Juan Lechín, Vice-Presidente de Bolivia, Fue Gravemente Herido

crónica

FIRME JUNTO AL PUEBLO

6ta EDICION

Año II — Buenos Aires, Jueves 6 de Agosto de 1964 — Nº 367 — $ 7.—

LA PAZ, 6 (France Presse) — El vicepresidente de la Nación, Juan Lechin, resultó gravemente herido, a raíz de un acto terrorista registrado en esta ciudad. Hasta el momento se desconocen más detalles de este atentado, que tiende a agravar aún más la tensa situación que viene viviendo desde tiempo atrás este país.

HORA CRUCIAL PARA LA PAZ O LA GUERRA

China Roja Concentra Fuertes Contingentes de Tierra, Mar y Aire en Apoyo del Vietnam

• Información Páginas 3, 4 y 5

JEFE NORTEAMERICANO EN EL PACIFICO. — El almirante Grant Sharp, comandante militar de las fuerzas de Estados Unidos en el Pacífico, comenta en reunión de prensa el ataque de que fue objeto el destroyer "Maddox", por tres lanchas torpederas, a su regreso de un patrullaje por la zona del sudeste asiático, agresión que fue prontamente contestada.

EMOCIONADO. — El doctor Palmero, en su carácter de ministro del Interior, llevó al sepelio la representación del P. E. Muy emocionado, dijo que el doctor Blanco era "el arquetipo de esa clase de seres señalados para marcar el rumbo", y que "unía a su saber, la virtud del ciudadano cabal de una democracia", exaltando así las virtudes del extinto ministro.

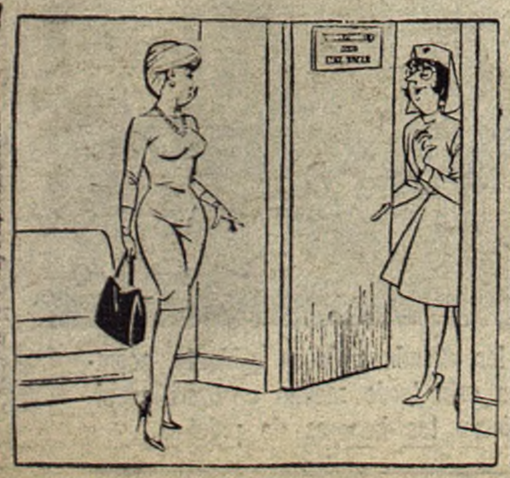

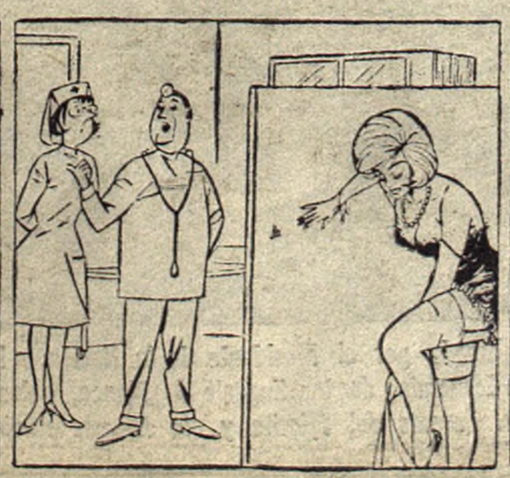

PALMERO

GHIOLDI

ROJAS

FASSI

PUGLIESE

VAZQUEZ

PASALACQUA

Significativas Honras a Blanco en su Sepelio

El gobierno en pleno acompañó hoy los restos del extinto ministro de Economía, doctor Eugenio A. Blanco, hasta su última morada, en el cementerio de la Chacarita. El funeral, al que asistió una gran cantidad de público y en el que abundaron ofrendas florales, se prolongó por espacio de casi dos horas: desde las 11.10, momento en que el féretro salió de la capilla ardiente, instalada en el quinto piso del Ministerio de Economía, hasta las 12.45 en que los restos recibieron sepultura. Previamente, se ofició una misa en la Catedral Metropolitana. Con los familiares del extinto, el Presidente de la Nación y los miembros del gabinete, así como legisladores y otras altas autoridades, integraron el cortejo. El sepelio dio lugar a expresivas y múltiples demostraciones de pesar, confirmando la dolorosa repercusión que produjo en los diversos sectores de la vida nacional el inesperado deceso del Dr. Blanco.

• En el Ministerio

La capilla ardiente se instaló, como informamos en la víspera en el salón de acuerdos contiguo al despacho del ministro del ramo, en el quinto piso del Ministerio de Economía.

Poco después de las 10, llegó el Presidente de la Nación acompañado por el canciller y el presidente del comité nacional de la UCRP, doctor Ricardo Balbín. De inmediato llegó el vicepresidente y todos los integrantes del gabinete y numerosos legisladores. A las 10.40, el doctor Illia abandonó la capilla ardiente, y las personas que permanecían en la misma fueron invitadas a retirarse. Las puertas del salón fueron cerradas y se procedió a soldar el ataúd de caoba negra, mientras eran retiradas hasta la calle las ofrendas florales, que llenaron más de 20 carrozas. Una doble fila de soldados del Ejército, la Marina y la Aeronáutica formaban la guardia de honor.

• El Cortejo

A las 11 fue retirado el ataúd, conducido por familiares del extinto, efectuándose el descenso en ascensor hasta la planta baja. Allí esperaba el Presidente de la Nación, el vicepresidente y los miembros del gabinete, quienes se situaron detrás del féretro. Este fue retirado del edificio por la puerta de la calle Hipólito Yrigoyen y colocado en una cureña militar que esperaba en el lugar.

El cortejo se puso en marcha a las 11.10. Seguían el carrier, a paso lento, los familiares del extinto, los doctores Illia, Perette, Palmero, Zavala Ortiz, Alconada Aramburú, García Tudero y Solá, formando la primera fila, y detrás los restantes miembros del gabinete, legisladores, altas autoridades civiles y militares, figuras del radicalismo del Pueblo y numerosas personas pertenecientes a entidades bancarias, de la industria y el comercio.

Marchando por entre una doble fila de agentes policiales, el cortejo tomó por la calle Balcarce, pasó ante la Casa de Gobierno y siguió por Rivadavia hasta la Catedral Metropolitana, en cuyas escalinatas aguardaba gran cantidad de público.

• En la Catedral

En la Catedral, el ataúd fue colocado sobre un túmulo, delante del altar mayor. El arzobispo de Buenos Aires, cardenal Caggiano, ofició la misa de cuerpo presente, tras de lo cual pronunció un sermón.

A las 11.50, terminado el oficio religioso, el féretro volvió a ser depositado en la cureña. El presidente de la Nación, el vicepresidente y las restantes autoridades, ocuparon vehículos y se inició la marcha del cortejo hasta el cementerio del Oeste. Detrás del carrier que arrastraba la cureña, seguían veinte carrozas colmadas de ofrendas florales. La comitiva tomó por la calle Bolívar, luego por Hipólito Yrigoyen para pasar frente al edificio del Ministerio de Economía, y por Paseo Colón hasta Corrientes, desde donde se inició el viaje hasta la Chacarita.

• En Chacarita

Pasadas las 13, arribó al cementerio de la Chacarita la cureña en que era transportado el féretro guardando los restos del extinto. La cureña, arrastrada por un carrier del Ejército, avanzó lentamente abriéndose paso entre el numeroso público que guardaba respetuoso silencio, prestando así un marco de honda solemnidad a las exequias. Detrás de la cureña hicieron su entrada las carrozas con flores y luego la larga caravana de automóviles que acompañó al cortejo fúnebre. Tanto los rostros de los familiares del doctor Blanco, del presidente Illia —a quien lo unía una estrecha amistad— como así también de los ministros integrantes del gabinete nacional, amigos y otras personalidades, trasuntaban una intensa congoja.

En la calle, efectivos de la Escuela de Mecánica de la Armada y del Regimiento 1 de Infantería, en correcta formación prestaron los honores correspondientes a la llegada del féretro. Se escuchó entonces una salva de 21 cañonazos, y seguidamente la banda del Regimiento 1 inició la ejecución de la Marcha Fúnebre, de Chopin, cuyos tristes compases acompañaron la lenta progresión del cortejo al hacer entrada a la necrópolis. Encabezaban el mismo 22 carrozas motorizadas, repletas de flores. En el segundo de los vehículos de la caravana oficial viajaban el presidente y el vicepresidente de la Nación, y en los restantes los demás ministros del Poder Ejecutivo, otros altos funcionarios y distintas personalidades. Desde la calle hasta el lugar donde se levantaba el túmulo mortuorio donde habría de permanecer depositado el féretro durante el solemne responso oficiado minutos más tarde, se extendía una alfombra roja. Luego de la ceremonia religiosa aludida que estuvo a cargo del reverendo padre Antonio Ciarlo, el cortejo continuó su marcha hasta llegar al panteón familiar, donde habrían de quedar depositados los restos del desaparecido hombre público. Notamos allí la presencia de la hermana del doctor Blanco y, además de los asistentes ya nombrados, al doctor Cantilo al ex ministro del Interior, doctor Adrogué, a Balbín y a la señora del presidente de la Nación, Silvia Martorell de Illia. Previo al depósito de los restos en el panteón citado hubo una serie de discursos y palabras de despedida que a continuación damos en detalle.

• Dijo el Dr. Palmero

"Eugenio A. Blanco ha muerto. Traemos a la puerta de su tumba el respeto, el homenaje, la congoja del Poder Ejecutivo Nacional". Así dijo, al comenzar su oración fúnebre, el ministro del Interior. El Dr. Palmero, que llevó al acto la palabra del P. E., agregó que "duele con intensidad casi física, la certidumbre de su tránsito porque estaba, por encima de los años que señalan la vida, en la plenitud de una existencia consagrada al país", y más adelante, "Arquetipo de esa clase de seres señalados para marcar el rumbo, Eugenio Blanco unía a su saber la virtud del ciudadano cabal de una democracia".

Se extendió el ministro en otras consideraciones en torno de la personalidad del ilustre muerto y apuntó: "Yo no soy enemigo de nadie" pudo proclamar hace poco en franca expresión de modalidad de ser, para agregar en la misma circunstancia: "Procedo como hombre de gobierno y en cada uno de mis actos tengo siempre presente los destinos de mi patria y ninguna otra clase de intereses", "así era como entendía el ámbito de su función y el sentido de su esfuerzo, tras ese ideal dio todo, hasta la vida".

Historió luego las luchas juveniles, de la hora universitaria, del Dr. Blanco y más adelante de su acción en el profesorado que abandona en un momento "para no pagar por mantenerlo al precio de una sola concesión" y luego: "El Dr. Blanco creía en el país. La República no era para él una abstracción donde experimentar el juego de leyes científicas, sino algo que palpitaba en la plenitud de la vivencia de un pueblo.

• De A. Ghioldi

En representación de la Cámara de Diputados de la Nación, habló a continuación el profesor Américo Ghioldi. "Por sobre la pericia y la exactitud, por sobre el acierto y la conformidad en el camino —dijo— se levantaba alrededor del doctor Blanco, la confianza en el equilibrio, la prudencia, la insobornable conducta. Ministro que trabajaba con los intereses legítimos y sobre ilegítimos intereses, Blanco significó algo así como una garantía moral, afanosamente activa para introducir en las cosas materiales un principio de solidaridad y fraternidad positivas".

• Otros Oradores

También usaron de la palabra el senador Santiago Fassi, el vicepresidente del Banco Central, García Vázquez, el vicepresidente del bloque de diputados de la UCRP, Juan Carlos Pugliese, el doctor Balbi, titular de la Comisión Investigadora de los contratos Petroleros, los señores Mario Calate y Pérez Taboada y el almirante Rojas (**cuyo discurso damos el texto integro en la página 11 de esta misma edición**).

El doctor Fassi, hablando en representación del Senado de la Nación, hizo una revelante semblanza del extinto y expresó, entre otras, conceptos que el doctor Blanco no creía en fórmulas milagrosas ni en remedios heróicos.

CONGOJA NACIONAL. Una enorme multitud, encabezada por el Presidente de la Nación y los miembros de su gabinete, acompañó hasta su última morada al ex ministro de Economía, doctor Eugenio A. Blanco, quien esta tarde recibió cristiana sepultura en la necrópolis de la Chacarita. Fuerzas del Ejército y la Armada rindieron los honores de práctica.

SITUACION EXTREMADAMENTE GRAVE, OPINA CHINA ROJA

PEKIN, 6 (France Presse). — Las próximas 24 horas podrían ser cruciales para la paz o la guerra en el sudeste asiático, tras las operaciones de represalias llevadas a cabo ayer por la marina norteamericana contra las instalaciones de Vietnam del Norte, y después de publicarse esta mañana la declaración del gobierno de China popular calificando la situación actual de "extremadamente grave", en opinión de los observadores extranjeros.

En efecto, tres frases contenidas en dicha declaración y en el editorial del "Cotidiano del Pueblo" suscitan inquietud entre dichos observadores, quienes consideran que resumen la peligrosa situación actual. Son las siguientes: "La agresión cometida por los Estados Unidos contra la República Democrática de Vietnam equivale a una agresión contra la República China Popular", "El pueblo chino no se quedará en ningún caso cruzado de brazos, sin prestar ayuda a sus amigos", y "El imperialismo norteamericano ha llegado ahora al borde de la guerra".

La aprensión es tanto mayor por cuanto la declaración china se atiene estrictamente a la versión nordvietnamita de los hechos, relegando la versión norteamericana al rango de "fabricación gratuita, de mito y de vergonzoso embuste", elaborado con el propósito de "extender la guerra a toda Indochina".

La agencia "China Nueva" subraya, por su lado, que las consecuencias de la réplica norteamericana son "imprevisibles". La advertencia lanzada por Pekín no puede, en todo caso, ser tomada a la ligera, se piensa en general, porque aunque no quepa duda que China preferirá impedir una extensión de las hostilidades a toda Indochina, como lo demuestra su adhesión a la propuesta francesa de neutralizar toda la región, el hecho de que no podría mantenerse apartada de un eventual conflicto armado entre los Estados Unidos y Vietnam del Norte, sigue en pie.

A criterio de los observadores extranjeros, la única esperanza de paz radica en las seguridades dadas por los Estados Unidos de que las "medidas de represalias" han sido finiquitadas y que, bajo reserva de una nueva "provocación" por parte de las autoridades de Hanoi, no se proyecta ninguna otra acción militar. Sin embargo, se observa en Pekín, resultará difícil que Hanoi se abstenga de replicar asimismo a las incursiones aéreas efectuadas ayer por los norteamericanos.

Por su lado, los especialistas en asuntos militares creen que nuevos ataques nordvietnamitas contra unidades norteamericanas son ahora imposibles, dado el desequilibrio, más acentuado aún desde ayer, entre las fuerzas navales de los dos países. En cambio, no se excluye la eventualidad de una ofensiva terrestre contra Vietnam del Sur.

MAO TSE-TUNG, líder comunista chino de cuya actitud depende que se desate un conflicto de grandes magnitudes.

Tambores de Guerra en la Frontera. Pekín Concentra Poderosas Fuerzas

TAIPEI, 6 (Associated Press). — China comunista envió unos 200 mil soldados a su frontera con Vietnam del Norte, contando ahora con unos 300.000 efectivos en la zona, informaron fuentes militares locales. Según se informó, los comunistas llevaron también 70 aviones de reacción, mientras que una flotilla de submarinos chinos opera por la región. Pekín había anunciado en junio estos movimientos de tropas.

• Víctimas Civiles

HONG KONG, 6 (France Presse). — La población civil norviednamita sufrió víctimas durante los bombardeos de ayer, afirma el gobierno de Vietnam del Norte, en una declaración en la que denuncia la acción norteamericana, y apela a las naciones del mundo a defender la paz.

• Refuerzos

WASHINGTON, 6 (France Presse). — Según se informó, continúan los desplazamientos de efectivos norteamericanos a la zona del golfo de Tonkin, teatro de recientes operaciones militares. Escuadrillas de aviones de reacción de Hawaii y del continente partieron hoy para Saigón y Bangkok para reforzar los efectivos estacionados en ellas. Al mismo tiempo, se reveló que otras unidades de la VII Flota se dirigen al lugar.

• Más Aviones Derribados

TOKIO, 6 (Associated Press). — La radio de Hanoi afirmó hoy que el miércoles los norviednameses abatieron ocho aviones norteamericanos, y dañaron otros tres. La emisión radial contrastó con la declaración del secretario de Defensa, Robert S. MacNamara, al que dos aviones fueron derribados y un tercero dañado durante los ataques contra bases navales en el Vietnam del norte.

La radio de Hanoi, captada en Tokio, informó que la última afirmación se hizo en un comunicado expedido por el alto mando norviednames. Un comunicado anterior, había dicho que cinco aviones norteamericanos fueron derribados, tres dañados por el fuego antiaéreo y un piloto tomado prisionero.

• Pleno Apoyo

WASHINGTON, 6 (France Presse). — La resolución que acuerda el apoyo de los dos partidos norteamericanos a las operaciones militares emprendidas por el presidente Johnson como consecuencia de los incidentes en el Golfo de Tonkin, fue aprobada hoy por las comisiones de Relaciones Exteriores y de las fuerzas armadas, de la Cámara de representantes.

Esta decisión fue tomada casi por unanimidad, como lo había sido horas antes en el voto de las dos comisiones del Senado.

• En Londres

LONDRES, 6 (France Presse). — La situación creada por los incidentes del golfo de Tonkin, "ha mejorado en forma general, con relación al día de ayer", declaró hoy el secretario del Foreign Office, Richard Butler. Este formuló tal declaración a la prensa después de haberse entrevistado con sir Alec Douglas Home, premier británico, acerca de la crisis vietnamita y de la situación en el sudeste asiático. "Nosotros apoyamos a Estados Unidos, pero no puedo decir más.

TENIENTE EVERETT ALVAREZ Jr., de S. José, California, es el otro aviador yanqui cuyo avión fue abatido en el bombardeo a lanchas torpederas en Tonkin. (Radiofoto del servicio permanente de Associated Press, exclusiva para CRONICA)

TENIENTE RICHARD C. SATHER, de Pomona, California, uno de los dos pilotos norteamericanos que iniciaron el ataque a Vietnam del Norte. Ha desaparecido. (Radiofoto del servicio permanente de Associated Press, exclusiva para CRONICA)

CUADRO MUSICAL
SENSACIONAL NOVEDAD
ELECTRONICA
Escuche radio o su disco favorito, en cualquier ambiente donde haya un: CUADRO MUSICAL
olten
Pídalo en negocios del ramo o a su fabricante:
J. E. MOLTENI S.A. Av. Castañares 2193 T.E. 63-4681 y 66-0960 Bs. As.
Precio contado $ 3.950 Facilidades desde $ 400 por mes

MUEBLES CAMA ARGENTINA
ES EL QUE BATE TODOS LOS RECORDS DE VENTA
EL MEJOR MUEBLE - CAMA QUE SE FABRICA EN EL PAIS
A QUIEN TODOS QUIEREN IMITAR PERO NINGUNO PUEDE IGUALAR
PLAN REVOLUCIONARIO DE PAGOS
"LA SADIMITA"
Para 1 ó 2 plazas en todos los estilos, elástico o cadenas, Hojas o hilos, desde $ 2.650
DE LUNES A VIERNES ALBERTO ARGIBAY, LAUTARO MURUA, FERNANDA MISTRAL, JOSE MARIA LANGLAIS, INES MORENO, IGNACIO QUIROS, ALBA CASTELLANOS, NORA CULLEN, IRMA ROY, LO ESPERAN EN LA PANTALLA DEL CANAL 9 a las 18 hs. PARA BRINDARLE 9 ESTRELLAS EN BUSCA DEL AMOR ES EL TELETEATRO QUE ESTA REVOLUCIONANDO LA TELEVISION ARGENTINA
Otros colchones $ 980
Colchón a resorte "ENCANTADOR" cotines Floreados desde $ 1.875
CAMAS, en estilo Provenzal, Vienés, Americano, Moderno, Inglés, etc., con elástico reforzado, todos los tamaños, desde $ 1.750
GUARDARROPAS
Todos los estilos y tamaños a $ 9.500, 8.700, 7.400, 6.900 5.500, 4.350 $ 3.950
BANQUETA - CAMA
Elástico trireforzado, de gran venta, desde $ 2.650
SOFA - CAMA
En todos los estilos, telas de última novedad, para 1 o 2 plazas, desde $ 4.550
"LA GAUCHITA"
DIVAN-CUNA. De día un regio diván, de noche una comodísima cuna. Todos los estilos desde $ 2.150
DIVAN - CAMA
Reforzado para 1 o 2 plazas, elásticos de gran calidad desde $ 2.950
CAMAS SUPERPUESTAS ARGENTINA con elásticos reforzados, desde $ 5.250
COMPRE AHORA APROVECHANDO NUESTROS PRECIOS Y LE RESERVAREMOS LOS MUEBLES EN NUESTROS DEPOSITOS SIN CARGO ALGUNO.
ESCRITORIO - BIBLIOTECA - CAMA
Guardarropas - cama secreter - cama, desde $ 8.950.-, a $ 4.650
1000 Modelos de mesitas en todos los estilos desde $ 890
PLACARDS, gran calidad, todos los tamaños; 1 mts., 1.20, 1.40, 1.60 2.00 u otras medidas, altura a gusto del cliente desde $ 7.950
SECRETER - CAMA Desde $ 5.555 a $ 3.980
PARA LOS CLIENTES DEL INTERIOR, TENEMOS INSTALADA UNA SECCION ESPECIAL, VISITELA
REPISA - CAMA Elástico reforzado todos los tamaños desde $ 2.850
A TODOS LOS AFILIADOS DE SINDICATOS MUTUALIDADES, AYUDA SOCIAL, ETC. PRECIOS ESPECIALES
SADIMA MUEBLES
RIVADAVIA esq. CATAMARCA LA ESQ. DE LA ECONOMIA
ATENCION PERMANENTE AL PUBLICO DE 8.30 a 20 hs.

PERSISTE EL PELIGRO DE

El apoyo del gobierno de China Comunista a Vietnam del Norte, y el contínuo traslado de efectivos norteamericanos hacia el golfo de Tonkín y bases vecinas, ha agravado la tensión en el Extremo Oriente. Sin embargo, el ministro de Defensa de los Estados Unidos considera superada la crisis.

Pekín Da su Apoyo al Vietminh; Llegan Más Efectivos de la Unión

TOKIO, 6 (Associated Press). — China comunista dijo hoy que "la agresión de Estados Unidos contra la República Democrática de Vietnam (del Norte) significa agresión contra China". Declaró que "el imperialismo de Estados Unidos" había llegado "sobre el borde de la guerra".

En una declaración anterior de la agencia oficial de noticias Nueva China, se acusó al presidente Johnson de haber ordenado los bombardeos "para fortalecer su posición" en las elecciones presidenciales de Estados Unidos, y "para extender las llamas de la guerra a la parte norte de Vietnam".

La última declaración oficial era esperada, ya que China ha estado apoyando la guerra de guerrillas en Vietnam del Sur, enviando provisiones a Vietnam del Norte por tierra y por el golfo de Tonkin.

• Advertencia Anterior

China comunista advirtió recientemente a los barcos extranjeros que evitaran el golfo, donde los destructores norteamericanos fueron atacados por lanchas torpederas de Vietnam del Norte, a principios de esta semana.

La última declaración dice que "la situación es de la mayor gravedad", pero no se refiere a qué clase de acción planea Pekín, en caso de que piense adoptar alguna.

La palabrería es idéntica a las de numerosas amenazas de China comunista en el pasado.

"La deuda de sangre en que han incurrido los Estados Unidos con el pueblo de Vietnam debe ser pagada", dice la declaración. "El gobierno de Estados Unidos debe inmediatamente detener su provocación armada... De otra forma el gobierno de los Estados Unidos debe ser considerado responsable de las consecuencias que resulten."

La declaración oficial dijo: "Estos actos de agresión de los Estados Unidos son completamente premeditados".

Declara que no había ni un solo barco de guerra del Vietnam del Norte en las aguas donde el gobierno norteamericano dijo que dos destructores habían sido atacados por lanchas torpederas ayer.

"Los hechos han demostrado", continúa la declaración, "y continuarán demostrando que el calificado incidente es una mentira total fabricada a propósito por el imperialismo norteamericano para extender la guerra en Indochina".

• Cuestión Política

TOKIO, 6 (Associated Press-.—La Agencia oficial Nueva China dijo que el presidente Johnson había ordenado el bombardeo de bases militares en Vietnam del Norte, para fortalecer su posición, en las próximas elecciones presidenciales.

• Refuerzo Fronterizo

SAIGON, 6 (Associated Press'. — Una corriente constante de aviones de transporte salía hoy del aeropuerto de Saigón al apresurar el gobierno sudvietnamita el fortalecimiento de sus defensas contra la posibilidad de un ataque de los comunistas del Norte. Las autoridades mantienen una estricta reserva, pero es evidente que se estaba realizando un gigantesco aerotransporte de tropas y material bélico hacia la frontera con Vietnam del Norte.

Las fuerzas estadounidenses, que apoyan a los contingentes suvietnamitas, mantenían un estado de alerta durante las 24 horas del día. Se suspendió todo el tráfico aéreo militar de rutina. Todos los permisos de salida, excepto en los casos de emergencia, fueron suspendidos.

Las autoridades han montado también la maquinaria para la defensa civil, aunque se considera improbables ataques aéreos desde Vietnam del Norte.

• Aviones a Tailandia

BANGKOK, 6 (Associated Press'. — Estados Unidos ordenó a dos escuadrillas de aviones de combate que se trasladen a Tailandia en conexión con la crisis del golfo de Tonkin, anunció hoy la embajada estadounidense aquí.

"El movimiento de estas unidades ha sido efectuado como medida de precaución después de consultas con el gobierno real de Tailandia y de su aprobación", manifestó un vocero.

• Más Aviones en Viaje

HONOLULU, 6 (Hawaii), **6** (France Presse) Dos escuadrillas de cazas y de aviones de reconocimiento a reacción han hecho escala en la base aérea de Hickan, procedentes del continente americano. Una parte de los aviones de caza Super Sabre F 100, saldrá hoy con dirección al Extremo Oriente. Aviones Cisterna KC-135 les suministrarán combustibles en pleno vuelo. Se estima que este movimiento está en relación con la crisis del sudeste asiático.

ADLAI STEVENSON, delegado norteamericano en la UN, habla en la reunión del Consejo de Seguridad, solicitada por EE. UU. para considerar la situación planteada en el Lejano Oriente por las provocaciones comunistas. (Radiofoto de Associated Press, exclusiva para CRONICA).

Citaron al Vietminh al Consejo de la UN

NACIONES UNIDAS, 6 (Associated Press). — Estados Unidos informó al mundo que asestó un golpe de represalia contra Vietnam del Norte para impedir la conquista comunista del Asia sudoriental por medio del terror y el asesinato. El delegado estadounidense Adlai E. Stevenson hizo la declaración ante una sesión urgente del Consejo de las Naciones Unidas, convocado por los Estados Unidos para considerar l creciente crisis en Asia sudoriental.

Finalmente se resolvió invitar oficiosamente a un representante del gobierno de Hanoi para que aclare la posición de su país, y se levantó la sesión sin fijar nueva fecha de reunión, aclarándose que se realizaría una reunión urgente si las circunstancias lo aconsejaran.

• Propuesta Rusa

La Unión Soviética respondió con una resolución proponiendo que el consejo invite a delegados de Vietnam del Norte a participar en las deliberaciones. A esto se opuso el delegado de China Nacionalista, pero fue aprobado por el representante de Francia.

La resolución pide también al presidente del Consejo que establezca contacto con Vietnam del Norte para obtener su versión de los sucesos en el Golfo de Tonkin.

• Denuncia de E. U.

Stevenson declaró que las acciones de Vietnam del Norte en el Golfo de Tonkin "no tienen sentido por sí sola. Desafían cualquier explicación racional, excepto como parte de un gran esquema con un propósito ulterior".

Señaló que él tenía instrucciones explícitas del presidente Johnson para asegurar al Consejo que la misión de los Estados Unidos en Asia sudoriental es "la paz".

Dijo que los Estados Unidos habían confiado en vano que la conferencia de Ginebra en 1954 y los acuerdos subsiguientes conducirían a la paz en Vietnam.

Platón D. Norozov, el delegado soviético, alegó que los golpes asestados por Estados Unidos en represalia "son actos de agresión", dijo que en opinión del gobierno soviético "los propósitos expansionistas de Estados Unidos para extender la guerra en Asia sudoriental están llenos de peligros para esa zona".

Pero Stevenson indicó al Consejo que el segundo ataque a los barcos de guerra norteamericanos en el Golfo de Tonkin que causó el contragolpe, ocurrió a más de 100 kilómetros de la costa, una distancia dos veces mayor de aquella en que tuvo lugar el primer ataque.

• Unanimidad

WASHINGTON, 6 France Presse). — Las comisiones exteriores y de las Fuerzas Armadas aprobaron hoy por fuerte mayoría una moción de apoyo en nombre de los partidos Republicano y Demócrata a las acciones militares ordenadas por el presidente Lyndon Johnson en Asia del Sudeste.

Solo el senador Wayne Morse, demócrata de Oregón, y miembro de la comisión de Relaciones Exteriores, votó contra esta moción, a la que considera como "una declaración de guerra a corto plazo".

Débil Reacción de HoChi-minh

PEKIN, 6 (France Presse). — "El Ministerio de Relaciones Exteriores de la República Democrática de Vietnam condena y dirige una protesta contra el gobierno de Estados Unidos y los de sus acólitos de Vietnam del Sur y de Laos, por el atentado a la soberanía y al territorio de la República Democrática de Vietnam y por la violación de los acuerdos de Ginebra de 1954 y de 1962 sobre Vietnam y Laos", declara la nota dirigida ayer por Xuan Thuy, ministro norvietnamita de Relaciones Exteriores, a los dos copresidentes, así como a los gobiernos de los países que participaron en la conferencia de Ginebra sobre Indochina en 1954 y a los países miembros de la comisión internacional, anunció la agencia China Nueva.

Tras pedir que se adopten medidas para obligar al gobierno norteamericano y a los de sus acólitos a que respeten los acuerdos de Ginebra en 1964, la nota exige que "el gobiernoo laosiano prohíba a Estados Unidos utilizar su territorio como trampolín para efectuar ataques y provocaciones contra el territorio de la República Democrática sables de Vietnam".

La nota añade que Laos, al poner su territorio a disposición de Estados Unidos, "viola completamente la declaración sobre la neutralidad de Laos hecha en la conferencia de Ginebra de 1962".

"El gobierno laosiano —prosigue la nota— ha adaptado una actitud hostil respecto a la República Democrática de Vietnam del Norte mediante calumnias y persecuciones a los ciudadanos norvietnamitas que viven en su territorio".

"El gobierno de Estados Unidos y los de Vietnam del Sur y de Laos —termina la nota— serán los responsables de las serias consecuencias que resulten de estas provocaciones".

• Bajas Vietnamesas

HANOI, 6 (France Presse). — El gobierno de Ho Chi-minh denunció que durante los ataques norteamericanos numerosos civiles resultaron muertos, pero no se dio una cifra precisa.

En Washington, el secretario de Defensa, McNamara, informó anoche en un reportaje televisado, que el ataque había provocado algunas bajas entre la población civil, pero que evidentemente eran muy pocas, ya que las incursiones habían sido lanzadas contra bases militares aisladas.

HO CHI-MINH, jefe del gobierno comunista de Vietnam del Norte, centro de la crisis. Su reacción ha sido débil ante los bombardeos.

GUERRA EN EL PACIFICO

RICHARD NIXON

Una Jugada Maestra de L. Johnson

WASHINGTON, 6 (Associated Press). — La rápida respuesta aérea de Johnson ante los ataques de Vietnam del Norte a barcos norteamericanos, parece haber debilitado uno de los principales argumentos republicanos para la campaña presidencial, y se la considera una jugada maestra de Johnson.

Los republicanos, que habían estado planeando obtener muchos resultados insistiendo sobre lo que ellos califican de la política de "no vencer" del gobierno norteamericano en Vietnam del Sur, se han encontrado, asimismo, dando un respaldo sólido a Johnson por su acción rápida, aunque "limitada", contra las bases de las lanchas torpederas en Vitnam del Norte.

"No podemos permitir que se tirotee a la bandera norteamericana en ningún lugar del mundo", dijo Goldwater en una declaración

El presidente de esa comisión, John W. Byrnes, dijo en una entrevista, que el apoyo republicano a la acción de Johnson contra Vietnam del Norte "no implica la aprobación de su anterior política en esa zona".

El ex vicepresidente Richard Nixon dijo a los republicanos de la Cámara, que debían apoyar la orden del presidente, pero señaló que debían sentirse en libertad para criticar la política de la administración respecto a Vietnam, previa al golpe de ayer.

• Acusación

WASHINGTON, 6 (France Presse). — "La política exterior norteamericana no ha estado a la altura de las circunstancias", declaró el senador Barry Goldwater en el transcurso de una conferencia de prensa. Preguntado si, tras las decisiones tomadas por el presidente Lyndon Johnson, seguía considerando a la administración demócrata "indulgente" respecto al comunismo Goldwater se defendió diciendo que solo consideraba equivocada la política exterior de los Estados Unidos, porque los hombres encargados de representarla han interpretado mal "las intenciones del comunismo".

Tonkin es la Puerta Sur de China

La Flota de EE. UU., Vigila Allí el Unico Punto Débil en el Círculo de Bases Aliadas en Torno del Peligro Rojo-Amarillo

El cañón truena en el Golfo de Tonkin; dede hace más de un siglo no es esta la primera vez, sin embargo, que las empresas navales occidentales se efectúan en este sector. Basta para los franceses recordar las expediciones del almirante Coubert. Pero si las distancias son las mismas —seis mil kilómetros de Tokio a Singapur— las velocidades de desplazamiento han variado y todas las bases miltares de esos seis mil kilómetros de costas se encuentran en estado de alerta.

Hasta la victoria definitiva de los comunistas de MaoTse-tung en 1950, los establecimientos occidentales (los ingleses en Singapur y Hong Kong, los franceses en Indochina, los norteamericanos en Filipinas, y, tras la victoria de 1945, en Japón y Corea del Sur), tenían una finalidad concreta: vigilar el inmenso mercado que representaba una China aparentemente inerte en la que vivían más de quinientos millones de consumidores "potenciales".

El golfo de Tonkin que, en esa inmensa distribución, había sido atribuido a Francia, abría la puerta del sur de China con la relativamente rica provincia de Yunnam. Los acuerdos de Ginebra de 1954, que reconocían la independencia de estados que habían constituido la Confederación Indochina, determinó una disminución de la influencia occidental al remitir a Ho Chi Minh, aliado incondicional de la China de Mao Tsetung, el control del golfo de Tonkin. Con ello se cerraba para Occidente la puerta sur de China.

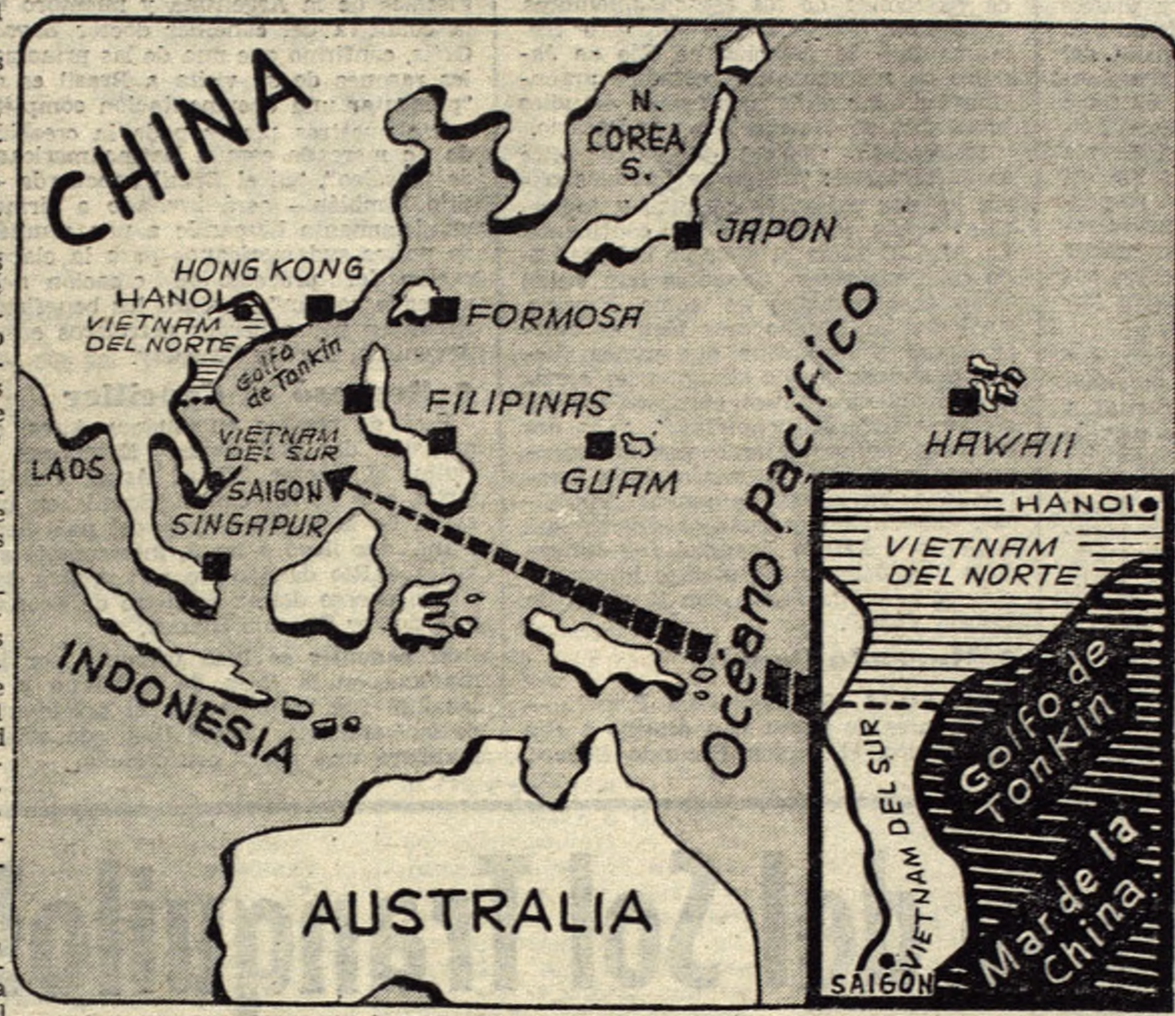

ZONA NEURALGICA. Mapa de la zona donde la tensión pone en peligro la paz mundial.

Pero si las posiciones mantenidas por los occidentales eran más o menos las mismas que las de la "época colonial", las condiciones políticas han cambiado completamente. Ya no se trata hoy de vigilar un mercado potencial, sino de vigilar un "adversario": la China comunista, cuyo poderío exacto es desconocido, pero cuyo desarrollo, tanto económico como militar, es seguro. Las bases han cambiado, por lo tanto, de valor: los franceses ya no están en Indochina, y la isla de Hong Kong, materialmente pegada al territorio chino, solo es una plataforma para intercambios comerciales.

Las fuerzas militares norteamericanas, por el contrario, esencialmente aeronavales, ocupan los puntos de apoyo que son el Japón, ligado a los Estados Unidos por un tratado de alianza; Formosa, donde el mariscal Chang Kai-shek sobrevive gracias al apoyo norteamericano; Manila, donde se mantienen los filipinos gracias a la alianza norteamericana y, por último, Saigón, donde el papel de los Estados Unidos es bien conocido. De esta forma, la vigilancia de la China comunista forma un círculo casi completo en el que existe un punto débil: el Vietnam.

• Punto Débil

El Vietnam, o precisando más, el Vietnam del Sur, es un punto débil porque excluye, a causa de la división de 1954, el golfo de Tonkin.

Los occidentales, en este caso los Estados Unidos, solo se encuentran allí aferrados a un punto de apoyo y son los nordvietnamitas, aliados de China comunista, los que tienen entre sus manos el cerrojo de seguridad. La inquietud norteamericana ante la rebelión del Vietcong ha emanado del Vietnam del Norte y se explica por la situación geográfica existente a un lado y otro del paralelo 45.

McNamara Considera Superada la Tensa Crisis

WASHINGTON, 6 (ANSA). — "Estados Unidos considera que la crisis militar del golfo de Tonkin ha terminado", declaró anoche ante la televisión el secretario de Defensa norteamericano, Robert MacNamara.

Añadió el funcionario que "las unidades navales patrullan actualmente la zona, después de los ataques efectuados ayer".

Esas tareas son desempeñadas por los cazatorpederos "Maddox" y "Turner Joy".

MacNamara comunicó asimismo, que "no se considera necesario aumentar el número de barcos estacionados en el golfo de Tonkin".

• Buen Resultado

WASHINGTON, 6 (France Presse). — Los ataques aéreos contra los puntos estratégicos del Norvietnam dieron "muy buenos resultados", declaró esta tarde Robert MacNamara, secretario de Defensa norteamericano.

El secretario de defensa, que formuló estas declaraciones en una entrevista televisada, agregó que los aviones norteamericanos de reconocimiento no habían sido atacados hoy por la defensa antiaérea norviednamita, como lo habían hecho el día anterior.

MacNamara, que anteriormente anunció que dos aviones norteamericanos habían sido averiados, precisó que solamente uno de ellos había sido tocado ligeramente y que pudo regresar a su base, cerca de Da Mans en el Vietnam del Sur.

Interrogado sobre la suerte que corrieron dos aviones norteamericanos desaparecidos el martes durante el ataque contra las lanchas norviednamitas, el secretario de Defensa declaró que, probablemente, uno de ellos aterrizó en Vietnam del Norte y que tal como lo declararon las autoridades de este país, "es posible" que uno de los pilotos norteamericanos haya sido capturado. El otro avión —agregó MacNamara— se perdió en el mar. Los dos aparatos pertenecían a los portaaviones "Ticonderoga" y "Constellation".

"Atacamos las bases navales aisladas, y, por consiguiente, hubo pocas víctimas entre los civiles", agregó el ministro norteamericano, que precisó que el bombardeo de las ciudades del Norvietnam sería decidido como último recurso.

Refiriéndose finalmente al empleo de las armas nucleares contra el Norvietnam, el secretario norteamericano de Defensa dijo que "no hay ninguna razón para pensar que nuestros medios de defensa convencionales no serán suficientes".

• Johnson

WASHINGTON, 6 (France Presse). — "El objetivo de Estados Unidos es impedir la guerra e impedir que los demás provoquen la guerra", declaró hoy el presidente Lyndon Johnson al recibir al secretario general de la ONU, U Thant, a su llegada a la Casa Blanca.

• A la Espera

WASHINGTON, 6 (France Presse). — El gobierno norteamericano, que desencadenó una primera respuesta devastadora contra cuatro bases de lanchas torpederas y un depósito de combustible nordvietnames, espera ahora las reacciones comunistas a esta dura advertencia, que acaba de ser dada a Hanoi y Pekín.

PISOS
ESCALERAS
Y REVESTIMIENTOS...
marmosintex
por su brillante gama de colores resulta unico e inimitable
EL MOSAICO GRANITICO
con todas las virtudes del marmol natural
EXP. Y VENTAS
MARMO SINTEX
Bme MITRE 1192 Tel. 37-7049/7326 y 38-7485

Comunicado de Siam Di Tella Ltda.

Con motivo del fallecimiento de Su Excelencia el Señor Ministro de Economía, Doctor Eugenio A. Blanco, SIAM DI TELLA Ltda. comunica que ha suspendido hasta nueva fecha la inauguración del nuevo edificio de la Escuela de Formación Técnico Profesional Ingeniero Torcuato Di Tella, Escuela Nacional de Educación Técnica Nº 192, que debía llevarse a cabo hoy jueves 6, con la asistencia de altas autoridades.

CON BRASIL SE CREARIA EL MERCADO PETROLERO

Están Referidos a la Fortificación de las Relaciones Políticas, Económicas y Culturales del Brasil. Regreso Urgente del Canciller Argentino Doctor Miguel Angel Zavala Ortiz

RIO DE JANEIRO, 6 (ANSA). — Mientras la generalidad de los diarios continúan dando espacio preferente a la información relativa a la visita del canciller argentino y el tan importante "Jornal do Brasil" aborda el tema editorialmente, los doctores Vasco Leitao da Cunha y Miguel Angel Zavala Ortiz, en representación de los gobiernos de Brasilia y Buenos Aires, respectivamente, firmaron una declaración refirmando el propósito de ambos países de intensificar por todos los medios sus relaciones bilaterales en los campos político, económico y cultural.

Brasil y Argentina expresaron que están firmemente decididos a defender en los planos nacional, continental y universal, la libertad, la democracia, la autodeterminación y soberanía de las naciones y la independencia y el desarrollo económico de los pueblos. Hacen la defensa de la Asociación Latinoamericana de Libre Comercio, prometiendo que Brasilia y Buenos Aires realizarán todos los esfuerzos a su alcance para promover y fortalecer la ALALC y para ese fin consideran oportuna la realización de una conferencia de cancilleres y la armonización de los estudios referidos a la mejor aplicación de los instrumentos de política comercial exterior y la coordinación de la política económica de los estados-miembros.

También se dicidió —por otro instrumento— la creación en Río de Janeiro de un centro de estudios argentinos, similar a los centros de estudios brasileños de Buenos Aires y Rosario.

Entretanto, "Jornal do Brasil" dice en su editorial: "Luego de terribles crisis, los dos países (por Brasil y Argentina) están al servicio del continente. La ALALC tiene el ejemplo del mercado común europeo, donde se han unido enemigos tradicionales como Francia y Alemania. Mucho más fácil es unirse Brasil y Argentina que nunca fueron enemigos, y que si siguen el ejemplo de aquellos países europeos beneficiarán a toda latinoamérica". "Las dos naciones no se alejaron por divergencias entre sí. Fue en razón de la inestabilidad intrínseca de ambas repúblicas, cuando Janio Quadros desertó del gobierno y Arturo Frondizi fue obligado a abandonarlo. El diálogo interrumpido se reanuda ahora con la visita de Zavala Ortiz".

• Mercado Común

BRASILIA, 6 (Associated Press). — Poco antes de partir con destino a Río de Janeiro, el doctor Facundo Suárez, presidente de Yacimientos Petrolíferos Fiscales de la Argentina y miembro de la comitiva del canciller doctor Zavala Ortiz, confirmó que una de las principales razones de su visita a Brasil es de "presentar una documentación completa sobre nuestros planes pada la creación de un mercado común Latinoamericano de petróleo". "Si el Brasil concuerda — dijo también— será invitado a firmar un documento llamando a una reunión de países sudamericanos para la elaboración del proyecto de creación del mercado común". Destacó los beneficios obtenidos por acuerdos petroleros entre Argentina, Perú y Uruguay.

• Regresó el Canciller

Está de regreso en Buenos Aires, el ministro de Relaciones Exteriores y Culto. El doctor Miguel Angel Zavala Ortiz, que viajó desde Brasil en un avión de la Fuerza Aérea del país hermano, que llegó a las 3, interrumpió su visita a Río de Janeiro con motivo del súbito deceso del ex ministro de Economía doctor Eugenio Blanco.

El canciller se hizo presente por la mañana en la Casa de Gobierno y a las 9.40 fue recibido por el presidente de la República, doctor Illia, con quien mantuvo una corta conferencia.

Divorcio en Chile: Los Obispos no lo Quieren

SANTIAGO DE CHILE, 6 (France Presse). — El episcopado chileno se pronunció enérgicamente contra las intenciones del parlamento chileno de adoptar la ley del divorcio.

En una declaración firmada por el cardenal de Santiago, monseñor Raúl Silva Henríquez, la alta jerarquía eclesiástica afirma que la adopción del divorcio sería un golpe serio para la estabilidad de la familia chilena, y acarrearía graves daños para el bien común.

Anunciaron, además, los prelados que próximamente darán a publicidad una pastoral para exponer la doctrina cristiana sobre el amor y el sexo, y el matrimonio y la familia.

Denuncian en Israel que una Campaña Antisemita se ha Iniciado en Argentina

JERUSALEN 6, (DPA). — En la Argentina se inició una campaña antisemita de vastas proporciones —afirma hoy la radio de Jerusalén "La voz de Israel".

Sostiene a continuación que la campaña es llevada a cabo por una sociedad que opera en el país sudamericano bajo el nombre "Hermandad Cristiano-Judía" a la que pertenecen —entre otros— un pastor judío y un rabino, si bien la emisora no proporciona mayores detalles al respecto.

• En Buenos Aires, Nota al Canciller

Se conoció hoy el texto de una nota que la delegación de Asociaciones Israelitas Argentinas, remitiera al canciller, doctor Zavala Ortiz. En su texto, se refiere a la propaganda mural que acusa al sionismo como responsable del suceso de la calle Posadas y denuncia que la Liga Arabe es la autora de esa campaña, no obstante que en la Argentina —dice la nota— jamás existió una cuestión árabe-judía.

Finalmente, la delegación de referencia pide que se reprima la "acción provocadora de Hussein Triki, que perturba la vida nacional".

¿Qué es Eso del Sol Tranquilo?

Está Deliberando en Nuestra Ciudad un Centenar de Sabios de Prestigio Mundial

En estos momentos están reunidos en la Argentina un centenar de sabios de prestigio mundial, especialistas en la ciencia del espacio. Provienen de 70 países, diez de ellos latinoamericanos.

Se hallan reunidos aquí en un simposio denominado Año Internacional del Sol Tranquilo, que tiene lugar en la Ciudad Universitaria, levantada frente al río, a la altura de Núñez.

Pocas veces una asamblea científica mundial ha asumido la importancia que reviste este simposio, que tiene por objeto exponer y agrupar la documentación referida a las últimas investigaciones, estudios y descubrimientos realizados sobre el espacio cósmico, es decir, los más recientes esfuerzos de la ciencia para desentrañar sus misterios y dejar expeditas las rutas de las futuras travesías interplanetarias.

No se esperen, sin embargo, revelaciones espectaculares. Se trata aquí de reunir conocimientos parciales provenientes de las últimas investigaciones que, siendo importantes en sí mismos, lo son aún más en conjunto para humanidad, ya que abarcan no solo lo relativo al gran salto que en un día no lejano dará el hombre para pisar los astros, sino también al progreso técnico en materia de comunicaciones, metereología, etc. En otros términos, determinar qué pasa fuera de la tierra, qué vida o qué forma de vida sucede, si es que sucede allá, y al mismo tiempo mejorar la que existe aquí abajo.

• El Sol Tranquilo

¿Qué es eso del "Sol Tranquilo" o "Sol Quieto"?. El término se refiere a la actividad solar, a lo que sucede en el sol. El astro rey no permanece constantemente igual a sí mismo, imperturbable. En su superficie se registran cambios periódicos. Tiene épocas de mucha actividad y otras de poca actividad. Cada once años aproximadamente, pasa paulatinamente de un estado a otro, entre un grado máximo y otro mínimo. Lo primero se traduce en erupciones, llamaradas, explosiones, manchas y otras perturbaciones. En el otro estado hay una especie de reposo en esa tremenda actividad y tales fenómenos alcanzan una mínima expresión. El sol está entonces tranquilo.

En términos generales, este simposio expone los estudios referentes a la relación entre esa mínima actividad solar y la Tierra, es decir, la incidencia e influencia de aquélla sobre ésta: fenómenos atmosféricos, radiación cósmica, procesos de la energía solar y sus alternativas, las variaciones de temperatura en la Tierra respecto a las variaciones de la energía solar.

Cuando el sol se encuentra en un período de máxima actividad, su radiación es mayor, circunstancia que se traduce en un mayor bombardeo de protones contra la ionósfera, que registra entonces los cambios consiguientes. mayor efecto se observa en las comunicaciones por radio, favorables para ciertas frecuencias y desfavorables para otras.

• Comunicaciones

Las radiaciones solares, pues, tienen suma importancia con respecto a las comunicaciones radiales, es decir, la propagación de las ondas de radio.

Pero sobre todo, la tiene con referencia a los vuelos espaciales. En el período de mayores erupciones —Sol Intranquilo— pueden presentarse radiaciones que afectan notablemente a los vehículos espaciales y a los astronautas. En consecuencia, es de suma importancia conocer la potencialidad de esas radiaciones a los efectos de asegurar su no incidencia en los vuelos cósmicos.

Hasta hace poco, se consideraba como insuperable la barrera del llamado anillo de Van Allen, cinturón que rodea la tierra a una altura aproximada de 200 kilómetros, zona donde los rayos cósmicos alcanzan efectos mortales. Pero los vuelos espaciales realizados han determinado su potencia en forma precisa, lo que ha permitido tomar los recaudos necesarios para preservar a las futuras travesías de ese peligro.

Cabe destacar que la primera y única medición de la radioactividad del anillo realizada desde la tierra, fue cumplida por argentinos. Esta hazaña científica, que se hizo empleando globos estratosféricos lanzados desde tierra y desde el mar, estuvo a cargo de técnicos del laboratorio de radiación cósmica de la Facultad de Ciencias Exactas y Naturales.

DOLAR: LEVE AUMENTO

Un aumento de 30 centavos de diferencia en relación al cierre de la víspera, registró hoy en el Mercado Unico de Cambos el dólar estadounidense. Por su parte los demás signos monetarios extranjeros lo hicieron de la siguiente manera:

Libra esterlina	384.30
Dólar estadounidense	137.80
Francos franceses	2.312.50
Liras	22.06
Pesetas	230.70
Marcos alemanes	3.466.90
Florines holandeses	3.814.60
Francos belgas	277.30
Francos suizos	3.190 35
Pesos mexicanos	1.103.45
Pesos uruguayos	624.95
Escudos portugueses	480 25
Coronas danesas	1.993.30
Coronas noruegas	1.924.65
Coronas suecas	2.683.95
Chelines austríacos	534.65

Misión de las FF. AA.: Sostener la Constitución

EN WASHINGTON, ANTE LOS JEFES MILITARES DEL CONTINENTE, HABLO EL TENIENTE GENERAL JUAN CARLOS ONGANIA

En Washington, ante los jefes militares del continente reunidos en la Conferencia de los Ejércitos Americanos, que mañana celebra su sesión de clausura, habló hoy el teniente general Juan Carlos Onganía. Fijó, el comandante en jefe de nuestra primer institución armada, la misión del ejército: "Garantizar la soberanía e integridad de los Estados; preservar los valores morales y espirituales de la civilización occidental y cristianas; asegurar el orden público y la paz interior; propender al bienestar general, y sostener la vigencia de la Constitución, de sus derechos y garantías esenciales y el mantenimiento de las instituciones republicanas". "Son —dijo también— el brazo fuerte de la Constitución y ésta sobrevive en tanto y cuanto se desenvuelvan en forma natural y pacífica el ejercicio de los poderes de gobierno que sus normas instituyen; no es, pues, legalmente concebible que ese brazo, creado precisamente para sostenerla, se vuelva para substituirla". Sería un crimen de lesa patria —afirmó— que las instituciones armadas pretendiesen acometer la quiebra del orden constitucional ante eventuales desaciertos en el manejo de los negocios públicos por parte del gobierno, por más graves que estos aparenten serlo". "En una democracia, los errores en la conducción gubernativa, solo deben encontrar el remedio en la expresión de disconformidad de los ciudadanos a través del sufragio". "La colaboración de las fuerzas armadas en la gestión política del gobierno —remarcó— debe ser amplia y decidida, sin reservas de ninguna naturaleza". Y, por último: "Hay que convencerse que las fuerzas armadas son órganos del Estado y que, en función de tales, si bien tienen misiones constitucionales perfectamente delimitadas, deben cooperar en toda la dimensión de sus posibilidades, a la realización de las finalidades integrales del Estado, que son la grandeza del país

CATORCE MUERTOS Y QUINCE HERIDOS AL CAER UN OMNIBUS A UN PRECIPICIO

QUITO, 6 (Associated Press). — Un ómnibus cayó a un abismo, arrastrando a la muerte a catorce pasajeros y provocando 15 heridos, en la carretera Panamericana. Entre los muertos figura un ciudadano colombiano, según se informó.

El accidente tuvo lugar ayer por la tarde, a 24 kilómetros al sur de Tulcán, capital de la provincia andina del Carchi. Las autoridades indicaron que por motivos aún no establecidos, el ómnibus se precipitó en una profunda quebrada cuando transitaba entre Tulcán y San Gabriel. Los muertos y heridos fueron llevados al hospital de Tulcán y el conductor del vehículo a la cárcel. Pudo identificarse a un cadáver como el del ciudadano colombiano José Fuelantala, que viajaba en compañía de su esposa, aún no hallada hasta el momento.

NADIE SE RESISTE, PERO NO PONEN LA TABLA DE PRECIOS

"Hay mercadería pero faltan clientes". Reunión de legisladores, amas de casa y aviadores cooperativistas que ofrecen su colaboración. "El honrado panadero de San Justo", que vende el pan a 23 pesos, es víctima ahora de la "vendetta" de los molinos harineros: se niegan a venderle y tendrá que cerrar la panadería. Denuncia al gobernador Marini.

Comenzó a regir hoy la lista de precios máximos sobre artículos alimenticios vitales: leche, manteca, queso, fideos, arroz, harina y aceite. Nuestros cronistas realizaron una recorrida por las proveedurías, recogiendo las declaraciones coincidentes de los almaceneros:

El dueño de la proveedudía "El Correo", de la avenida A'em 472, nos manifestó:

—Nadie se resiste en nuestro gremio a la lista oficial de precios para los artículos congelados. Claro que quienes tenemos mercadería comprada, perdemos utilidades porque habíamos pagado al precio viejo. Yo, anteayer compré queso a 90 pesos y hoy debo venderlo a cien; arroz a $ 41, para vender a $ 41. El aceite de litro y medio lo pagué a 140 pesos y tengo que venderlo a cien.

De cualquier modo, lo esencial es que los mayoristas no nos retaceen la mercadería comprendida en las disposiciones de congelamiento, porque sino los inspectores nos dan con el hacha...

● Faltan Clientes

En el almacén "El Suizo", de Alberti y Cochabamba, nos manifestaron:

—No hay problemas en materia de precios máximos oficiales. Se gana menos, pero es una contribución para aliviar los flacos bolsillos del pueblo.

—¿Hay mercadería?

—Cualquier cantidad... ¡Lo que faltan son clientes!...

—¿Por qué la mayoría de los almacenes no tienen la lista oficial?...

—Tal vez por falta de tiempo, no por malas intenciones. Aquí la tenemos actualizada. Casi es una costumbre, pues hace 25 años que ponemos la pizarra.

En la Asociación Argentina de Aeronavegantes, Sarmiento 1967, subo una reunión relacionada con el ofrecimiento que esos pilotos convertidos en transportistas de artículos alimenticios, al presidente de la República, en el sentido de poner a disposición su flota de cinco hidroaviones para traer productos del interior para combatir la especulación y la carestía.

La reunión contó con la presencia de la Liga de Amas de Casa y algunos legisladores nacionales.

● "Vendetta"

SAN JUSTO, 6 (De nuestro corresponsal). — El industrial panadero, Sr. Manuel Castro, con negocio en Almafuerte 3261, cursó una denuncia telegráfica al gobernador Marini. Expresa que "por colaborar con las autoridades en la campaña contra la carestía, vendiendo pan a 23 pesos, es objeto de toda clase de hostilidades. En estos momentos —expresa— los molinos harineros se niegan a venderme esa materia prima, presuntamente inspirados por el Centro de Industriales Panaderos de San Justo.

HOY COMENZO A REGIR "la canasta familiar". En el almacén El Suizo, de Alberti y Cochabamba, nos dijeron: "mercadería, sobra; lo que faltan son clientes... andan matreros los cobres".

"Jurídicamente Sigo Siendo Miembro de la CGT", Dice Fernández

El dirigente del gremio del papel, señor José Fernández, dio a publicidad una declaración en la cual da a conocer el texto de la renuncia que enviara a las autoridades de la Federación del Papel, y que sirvió para que la CGT lo "renunciara" como integrante del consejo directivo de la Central Obrera.

La renuncia de Fernández dice, entre otras cosas: "Compañero secretario general de la Federación del Papel, Fortunato Martínez. Me dirijo a usted y, por su digno intermedio, al honorable consejo ejecutivo, a los fines de ponerlos en conocimiento de mi renuncia como integrante del consejo directivo de la CGT, con que fui honrado por el congreso nacional de la CGT en febrero de 1963. Motiva mi renuncia el hecho que, si bien fui elegido por un congreso en cuyo seno estaba representada la totalidad del movimiento obrero argentino, entiendo yo, en forma particular, que al dejar de pertenecer al consejo ejecutivo de nuestro gremio, pierdo momentáneamente la representatividad necesaria para seguir ocupando el humilde, pero responsable, cargo ante nuestra entidad madre, en la inteligencia que este honorable consejo ejecutivo sabrá interpretar fielmente la inquietud que da motivo a mi renuncia".

Se refiere luego a entrevistas con Alonso y Avelino Fernández para interiorizarse del motivo por el cual se le daba como renunciante al Consejo Directivo de la CGT y le manifestó que en ningún momento lo habían hecho ante la CGT, ya que la renuncia debía ser dirigida al secretario general, en este caso Alonso, y declara que Alonso le manifestó que la renuncia había sido girada por la Federación del Papel y que ellos habían creído que existía un acuerdo previo". Dice más adelante que le manifestó a Alonso que él debía esperar la resolución del gremio y que en el supuesto caso que ésta fuera aceptada, elevaría a su vez al Consejo Directivo de la CGT.

Finalmente dice: "Analizando todo el proceso, sostengo que orgánica, estatutaria y jurídicamente sigo siendo miembro del Consejo Directivo de la CGT ante el que no presente renuncia alguna. Los trabajadores tienen la palabra".

PRESUME CHILE QUE SE REUNIRIAN EN PALENA LOS DOS CANCILLERES

SANTIAGO DE CHILE, 6 (France Presse). — Una importante reunión secreta celebraron, en Santiago, los miembros de la comisión de relaciones exteriores del Senado, del ministro de Relaciones Exteriores y varios otros ministros para tratar el enojoso diferendo limítrofe con Argentina.

No trascendió lo tratado en la reunión, pero se dijo en círculos bien informados que existiría un clima de optimismo, ya que según despachos procedentes de Buenos Aires, el canciller argentino, Miguel Angel Zavala Ortíz, aceptaría la invitación que le formuló su colega chileno para tratar en la región de Palena, es decir en el escenario mismo de los incidentes, la mejor forma de hallar una solución definitiva a estas querellas fronterizas.

El gobierno chileno propuso anoche a Argentina una reunión de los ministros de Relaciones Exteriores de los dos países en la zona en litigio para adoptar medidas tendientes a evitar nuevos incidentes fronterizos como los que acaban de protagonizar los carabineros chilenos y los gendarmes argentinos. La proposición está contenida en una nota enviada por el canciller chileno J. Philippi a Alfredo Orgaz embajador argentino en Santiago. La proposición es inmediata al intercambio de notas entre los dos países, a raíz de un incidente fronterizo que provocó una verdadera conmoción en todos los sectores de la capital chilena las dos notas, es decir, la protesta chilena y la respuesta argentina a dicha propuesta fueron difundidas oficialmente anoche por la cancillera chilena. Sin embargo, la lectura de las mismas no permite suponer que el diferendo de la zona de Palena pueda hallar una rápida solución. La versión que dan los chilenos y argentinos a los incidentes difieren totalmente. Argentina reprocha a Chile mencionar que dos periodistas chilenos se encontraban junto con el carabinero chileno cuando fueron alejados de la zona por los gendarmes argentinos que habrían disparado ráfagas de ametralladoras, según afirman las autoridades chilenas.

A su vez, Argentina, tras desmentir categóricamente dicho ataque, acusa a un avión de reacción chileno de haber sobrevolado la zona argentina cuando se produjo el incidente.

Los gobiernos de Chile y Argentina no coinciden, una vez más, acerca de la denominación que cada país da a diferentes zonas en litigio, lo que no contribuirá, seguramente, a facilitar la solución del diferendo.

En realidad, desde el laudo del rey de Inglaterra, que en 1902 delimitó el trazado de la frontera, los incidentes han venido produciéndose repetidamente debido a que el fallo arbitral no fijó cuidadosamente el trazado de la frontera limitándose a hacer correr la línea demarcatoria "a ojo de buen cubero". Sin establecer claramente sus coordenadas geográficas, lo que hubiera evitado seguramente los desagradables entredichos actuales.

La única parte positiva de las dos notas, es el deseo de ambos gobiernos que dichos incidentes sean superados definitivamente.

Los observadores locales estiman que solamente un nuevo laudo arbitral extranjero podría, de una vez por todas poner punto final al largo y enojoso litigio.

LOS HAMBREADOS DE ZARATE EN LA CAMARA DE DIPUTADOS

La situación de los trabajadores del frigorífico Smithfield, de Zárate, y del establecimiento mismo que la CAP pretende abandonar al más indignante destino que pueda esperar a una planta industrial, tomó hoy estado parlamentario.

Vecinos de la localidad ribereña del Paraná, representantes de todas las actividades e, incluso, obreros del Smithfield condenados a la inactividad por la inexplicable actitud de la empresa CAP, concurrieron a la Cámara de Diputados y fueron recibidos —y escuchados— por legisladores de todos los sectores políticos del cuerpo. La palabra quedó por cuenta del asesor jurídico de los obreros despedidos del frigorífico, quien explicó las características del establecimiento y señaló su importancia fundamental para la vida económica de Zárate. Aludió al poder de faenamiento del Smithfield fijando con claridad meridiana la necesidad de su persistencia y finalmente pidió que una delegación de diputados nacionales se traslade a Zárate para estudiar el problema sobre el terreno y apreciar así, allí mismo, la magnitud del efecto del cese de actividades del establecimiento.

TIEMPO

Máxima: 20°, a las 13,50 hs.
Mínima: a las 4,40:

11°7

Pronóstico para hoy: Bueno, temp., hum. y nub. en aum. Para mañana: Tem var. grados sup. a la nor. Nub. aum.

SOCIOS PARA COMPLETAR S.R.L.

Mínimo 80.000

Para gran cantina italiana "Di Luvio" Trabaja día y noche
Cargos a cubrir: Mozos de salón y mostrador, cocineros, ayudantes y peones.

Tratar: Díaz Vélez 4526 esquina Río de Janeiro

AL DESCUARTIZADOR LE PROBARON SU CRIMEN

La Propia Esposa Destruyó su Afirmación de Suicidio Previo

Refirió que el asesino lo había planeado cuidadosamente y hasta tenía reservado el pasaje para viajar con ella a Grecia después del crimen. Tuvo que lavar las manchas de sangre en el piso y en los cuchillos usados por su marido, al que temía. Ya se habían despedido de sus amistades.

crónica POLICIAL

LA PLATA, 6 (De nuestro corresponsal). — Elefteria Suculla de Harhalis, esposa del descuartizador Juan Harhalis y hermana del muerto, Andrés Sculla, que el día anterior se negó a prestar declaración con motivo de la ampliación del sumario dispuesta por el juez, cambió de actitud y anoche hizo un amplio relato afirmando que le temía mucho a su esposo y por eso silenció hasta ahora todo lo que sabía del brutal homicidio.

El crimen, ocurrido hace 17 meses conmovió a la opinión pública. Desde el primer momento la policía apresó al autor y este confesó el descuartizamiento pero dijo que la víctima se había suicidado. Resultaba poco menos que imposible llenar las formalidades inherentes a la configuración del cuerpo del delito, no obstante lo cual el fiscal ya se expidió pidiendo para el acusado la pena de 18 años de prisión. En este estado la causa, la ampliación del sumario fue dispuesta a pedido del Fiscal, mientras el defensor se opuso. Con la confesión de la esposa del acusado, el hecho quedará definitivamente aclarado y el asesino no podrá eludir el peso de la ley,

• Habla la Mujer

Elefteria suministró sobre el hecho una relación que la colocaría en la posición de encubridora, pero es sabido que la ley no admite esa situación entre esposos.

Comenzó diciendo, en su nueva declaración, que se había casado con el procesado hace 15 años, tras un noviazgo de solo 8 meses. Desde el primer momento, su marido hizo prevalecer su voluntad, ejerciendo sobre ella un dominio total. Con motivo de la escrituración de la casa en que vivían a nombre de su hermano Andrés, éste había levantado la hipoteca que pesaba sobre la finca, que en la sucesión había correspondido a la declarante. Este fue el motivo del profundo encono entre su marido y el cuñado. Harhalis le había dicho a su mujer que si no conseguía la restitución de la casa, lo mataría.

JUAN ANDRES SUCULLA, asesinado por su cuñado. Su cadáver fue atrozmente mutilado, para no dejar rastros.

Muchas veces, dijo, llorando, le pidió a su marido que no fuera a consumar sus planes homicidas, pero éste le dijo que si dentro de un breve plazo no lograba que le entregara los títulos de la casa, mataría a Andrés.

• Crimen Planeado

Dijo la mujer que hace tiempo que su marido había planeado el crimen. Tanto, que había preparado su viaje a Grecia después de eliminar a su cuñado, y pagó 80.000 pesos a cuenta a una empresa de turismo. Emprenderían viaje ella y él el 12 de febrero de 1963, y ya habían comenzado a despedirse de sus amistades.

El 15 de enero, día en que se consumó el hecho, el hombre las obligó, a ella y a su sobrina, a salir, pese a que llovía. Tuvieron que comer y dormir en la casa de sus amigas Angeles Guajardo y Viviana Cabello. El día siguiente, a mediodía, llegó el homicida y almorzó con ellos. En griego le dijo, para que los demás no entendieran, que "ya todo había concluido".

Por la tarde, de regreso a la casa de la calle 1, encontraron a Juan, que se les había adelantado, en pijama leyendo el diario, sentado en la cama matrimonial. Agapula entró a la pieza contigua mientras ella permanecía con su esposo.

—Maté a tu hermano —le dijo, con la más absoluta tranquilidad.

—¿Por qué lo asesinaste? Más vale que me hubieras matado a mí —fue su respuesta.

El se limitó a responderle:

—Si querés verlo, está allí —y señaló una habitación.

Dice que ella no se atrevió a entrar, y quedó llorando desconsoladamente. Recriminaba a su marido que se expresara en forma despectiva. Tenía miedo de ser, a su vez, víctima del asesino.

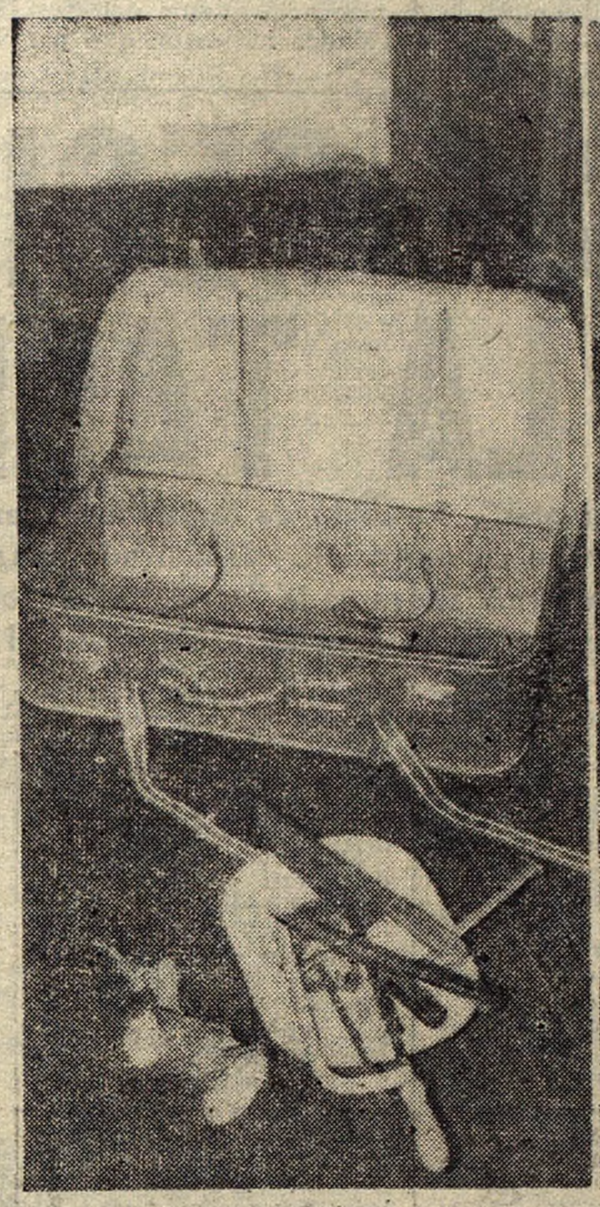

LOS ELEMENTOS utilizados por el asesino. Entre ellos, la máquina de picar carne, que empleaba en su negocio, y por la que pasó la mayor parte del cuerpo de la víctima.

JUAN HARHALIS, el brutal descuartizador de su cuñado, en ocasión de reconstruirse el horrible suceso. La señora de Harhalis estableció la premeditación del crimen.

• Charcos de Sangre

Refirió más adelante que esa noche su marido se levantó 15 minutos después de haberse acostado para ir a la habitación de su víctima. Regresó a las 6 al dormitorio y la obligó a levantarse.

Con Agapula lavaron manchas de sangre que había en la pieza y en el patio. Además en la pileta estaban los cuchillos y herramientas utilizadas para el descuartizamiento. El colchón de la cama de su hermano estaba arrollado y manchado con sangre, y vio la bolsa de nylon donde había guardado la carne picada en la máquina. Después de aplicar al piso una capa de pisoteo para disimular la limpieza, lavó los utensillos usados por el criminal, que estaban tintos en sangre. Comentó con su sobrina que tenía que lavar la sangre de su propio hermano, asesinado por el marido.

El criminal se acostó a dormir y más tarde llevó en un taxi el colchón, la bolsa de nylon y la valija con restos humanos. Dijo que iba a lo de su compadre Giourgas y al preguntarle la mujer que llevaba en la maleta el criminal le contestó:

—Ahí lo llevo a Andrés.

Recordó que durante la limpieza encontró varias piezas dentarias de su hermano en el piso, que arrojó en el retrete. Por último insistió en que siempre había clamado ante su marido para que no lo matara a Andrés, pero este despreció sus ruegos y cumplió fríamente su plan.

Informado de esta confesión, el juez doctor Madina hizo llevar a su despacho a la detenida que ratificó y amplió esa declaración. Idéntica declaración hizo la joven Acapula Makaris.

Avisos Agrupados

A GANAR HASTA $ 30.000
auténticos mens. haciendo en su casa bolsos para zapaterías. Inf. a C. C. 868 (B.A.). Adjunte sistampillado.

Academia 'La Veloz'
Enseña en Tránsito mod. 63
Atiende
SABADO Y DOMINGO
de 8 a 20 horas
Cerrito 34 T.E. 99-7745

PERSONAS AMBOS SEXOS
Para envasar arts. varios en su hogar $ 24.000 y benef. sociales. Inf.: Casilla 87. Sucursal 28 (B). Adj. franqueo.

VENDEMOS UNICA PANADERIA
Y RAMOS GENERALES
Escribir o personalmente a:
"LA COMERCIAL"
EL MAITEN - Prov. CHUBUT

GRATIFICAREMOS
Devoluc. portafolio marrón con importantes documentación contable y varios. Extrav. Estación Constitución 6 de la mañana día 6-8-64. Electromac S. A. I. C. Santiago del Estero 286 - 4º Piso T. E. 37-6672

$ 35.000.—
Por mes garantizamos, confeccionando bolsos de mano. Informes: C. C. 3649 — C. Central (Bs. As.). — Envíe sobre estampillado con su nombre y dirección.

GANE DE $ 20.000 A 30.000 MENSUALES
Fabricando trapos de piso y otras telas
SENSACIONAL TELAR ELECTRICO
Lo paga con la producción que compramos
VAZQUEZ HNOS.
Avda. Pavón 1928 AVELLANEDA — Ing. Marconi 4606 MUNRO
Interior: Necesitamos Agentes

Dramático Estallido con Heridos Graves

Se Registró en YPF de La Plata

LA PLATA, 6. (De nuestro corresponsal). — En la destilería de Y.P.F. ubicada en las proximidades del camino entre esta ciudad y Berisso, ocurrió un accidente que tuvo graves consecuencias. En la Planta Despacho, siete operarios estaban ocupados en la tarea de proceder al cambio de una válvula al pie de un tanque circular de 71 metros de diámetro y capacidad para 14.000 metros cúbicos. En este tanque solo quedaban residuos de petróleo. En esas circunstancias, posiblemente al inflamarse gases por alguna chispa desprendida de una máquina, se produjo una violenta explosión seguida de incendio.

• Lesionado

Cuatro obreros sufrieron graves lesiones y quemaduras y otros tres lesiones de menor gravedad. El más afectado fue Dante Santis, argentino, de 46 años, casado, que presenta quemaduras en el 20 por ciento de su cuerpo. También quedaron internados Sergio Lamarque, de 33 años; Pedro Vergini, de 31, y Manuel Pedreira.

• Rapidez

Los bomberos de la misma planta industrial combatieron el fuego hasta lograr su total extinción. La celeridad con que procedieron, evitó la propagación del fuego a tanques cercanos que contienen aeronafta. De no mediar esa circunstancia, el accidente hubiera alcanzado proporciones de catástrofe.

ASALTOS

• Cobrador de SEGBA

En la calle Altolaguirre frente al 1578, Domingo Loiacono, argentino, de 50 años, cobrador de SEGBA, fue asaltado por tres desconocidos, que, tras amenazarlo con armas de fuego lo despojaron de la suma de 77.000 pesos, producto de las cobranzas del día. Hizo la denuncia en la comisaría 58.

• A un Chofer

Luis Malmierti, argentino, de 44 años, conducía el auto de alquiler chapa 2801, cuando fue ocupado por dos pasajeros robándole 600 pesos y el coche. Intervino la seccional 39ª.

• A un Repartidor

Alfredo Albricio, argentino, de 49 años, repartidor de la Panificación Argentina, fue asaltado por dos sujetos que empuñaban pistolas. Le robaron 30.000 pesos y huyeron. Ocurrió en la calle Juramento frente al 4717 e intervino la seccional 49ª.

• En una Cigarrería

Tres desconocidos empuñando sendos revólveres, entraron anoche en la cigarrería de los hermanos Horacio y Rodolfo Echegoyen, en la calle Camarones 1602 y tras amenazarlos, se apoderaron de 60.000 pesos en efectivo, 160 cajas de cigarrillos importados y una máquina calculadora. Huyeron en una camioneta. La denuncia quedó radicada en la seccional 41ª.

UN GRAN INCENDIO EN EZEIZA PROVOCO ENORMES PERDIDAS

Un incendio, que tomó rápido incremento y causó pérdidas millonarias, estalló esta mañana en el Aeropuerto de Ezeiza. El fuego se originó en dos grandes depósitos de Aerolíneas Argentinas, en una extensión de 70 metros por 100 y provocó justificada alarma. Intensa labor de los bomberos.

ESCENAS COMO ESTA SE REPITIERON en varios lugares del enorme hangar Nº 4, donde ocurrió el siniestro. Bomberos y personal de Aerolíneas se confundieron en la desesperada tarea de impedir que el fuego devorara el valioso material aeronáutico y las instalaciones.

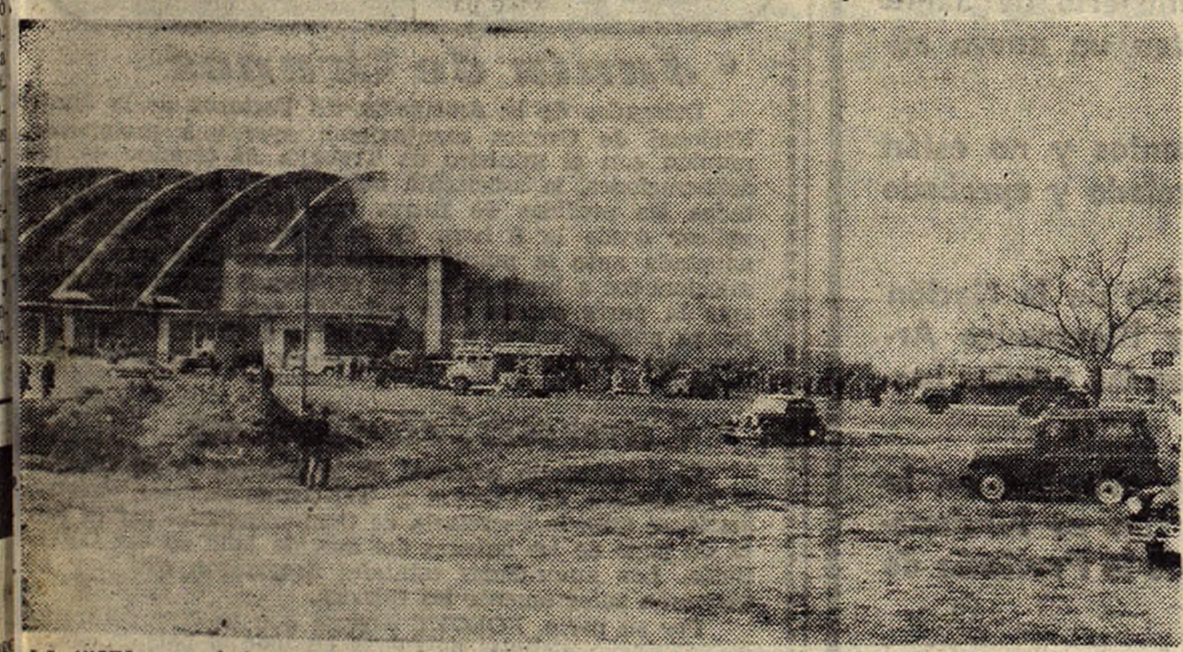

LA VISTA panorámica muestra la parte trasera del hangar desde donde se atacó el incendio con varias escaleras mecánicas y otros elementos. Gran cantidad de bomberos acudieron a combatir las llamas que originaron pérdidas por varios millones de pesos.

• El Suceso

En el primer momento atacaron el siniestro personal de Aerolíneas y los bomberos de la base, y poco después comenzaron a llegar dotaciones de la Policía Federal y voluntarios de las localidades provinciales de la zona. Llegó un momento en que trabajaban intensamente más de 300 hombres, utilizándose numerosas autobombas y gran cantidad de líneas, como así también escaleras mecánicas de bomberos y las de la propia base. El fuego, que comenzó minutos antes de las 8, alcanzó su máxima intensidad una hora después, y comenzó a decrecer a las 10, cuando los técnicos consideraron que había quedado localizado y desaparecido el peligro de nuevas propagaciones.

• Cómo se Inició

En dos grandes hangares donde se guardaban en esos momentos cuatro aviones, que fueron sacados a tiempo, están instalados los depósitos de abastecimiento y mecánica, que ocupan planta baja y primer piso.

A las 7.55, se produjo un corto circuito en la instalación eléctrica del primer piso de uno de los galpones, y al desprenderse una bombita, cayó sobre una estiba de bolsas de polietileno. Este material, altamente inflamable, comenzó a arder, y las llamas se propagaron con alarmante rapidez.

En el primer momento, el personal intentó sofocar el fuego utilizando 14 extintores químicos, pero el esfuerzo resultó inútil. Pidieron entonces la ayuda de los bomberos de la base, que acudieron con sus elementos, y telefónicamente se requirió la ayuda de otras dotaciones.

Fue así como desde el cuartel central de la calle Belgrano salió una dotación, otra desde la zona de Corrales, una de la comisaría 42ª, tres dotaciones de la agrupación escuela de la zona de Flores, y se enviaron además varias escaleras mecánicas.

A este personal se unieron dotaciones de bomberos voluntarios de Lomas de Zamora, Lanús, Matanza, Monte Grande, Morón y otras localidades del Gran Buenos Aires. Desde muchos kilómetros de distancia se advertía la enorme columna de humo, y al aproximarse al lugar del siniestro, el espectáculo era dantesco. Las llamas se elevaban a gran altura, y las explosiones se sucedían sin interrupción, lo que provocaba gran alarma. Se atribuyen a las bolsas de polietileno y a los botes salvavidas, provistos de cápsulas de oxígeno, ya que en el lugar no había depositada gran cantidad de combustible.

• Una Acción Eficaz

El ingeniero Castro Martínez, jefe de la sección depósitos, que se incendió, señaló que la acción eficaz desarrollada desde el primer momento por el personal de la base, obreros y empleados de Aerolíneas y las dotaciones de bomberos, evitó que el siniestro alcanzara aún mayores proporciones.

Cuatro aviones muy valiosos fueron retirados a tiempo por ese personal, y se salvaron del fuego. En el primer piso, donde el siniestro alcanzó su mayor importancia, se guardaban gran cantidad de materiales de fácil combustión. Allí se guarda la papelería para todas las dependencias de la empresa, gran cantidad de polietileno, artículos de ferretería, pinturas, etc., que han quedado destruidos y cuyo valor alcanza a varios millones de pesos.

Hizo notar dicho funcionario, que existen seguros contra incendio que cubren la totalidad de las pérdidas materiales.

En la planta baja, en uno de los sectores del hangar 4, hay depositadas valiosas maquinarias, que no se sabe todavía hasta qué punto han resultado dañadas por el agua y la alta temperatura.

• Escasez de Agua

Un serio problema para combatir el siniestro lo constituyó la escasez de agua. Las autobombas debían llegar hasta el Aeropuerto para proveer de agua a seis cisternas, ya que la que se obtenía con las mangueras de alimentación, extendidas en algunos casos a mucha distancia, resultaba insuficiente para la tarea. Por los altavoces se prevenía a las empresas del aeropuerto para que redujeran al mínimo el consumo de agua.

Se utilizaron además camiones tanques enviados por municipalidades de la zona.

Pasadas las 10, se informó que el fuego había sido dominado y que solo restaba ahora proseguir la tarea hasta sofocarlo, pues el peligro de nuevas propagaciones había desaparecido. Los depósitos de combustible estaban ubicados a unos 400 metros del foco del siniestro, por lo que no corrieron peligro.

Entretanto, tras una breve interrupción al comenzar el incendio, las actividades de entrada y salida de aviones se realizaron sin tropiezos.

Una multitud de curiosos se había reunido en las inmediaciones del lugar del siniestro y la policía tuvo que tomar medidas para contenerlos y evitar que obstaculizaran las tareas de los bomberos. Se pudo advertir además, el mal, estado en que se hallaban muchas mangueras, que perdían gran parte del agua en el trayecto. Obreros de Aerolíneas, ubicados sobre las escaleras que se emplean en el Aeropuerto, cooperaron arrojando agua por los grandes ventanales de los hangares.

Se supone que la tarea proseguirá durante todo el día, pero a las 12 se retiraron algunas dotaciones de bomberos de la capital. Más tarde se iniciará la remoción de los escombros.

SE ACLARO EN VERA EL ROBO DE 13 MILLONES

Pese a que no se proporcionó información oficial al respecto, trascendió poco antes de mediodía, que policías de la sección Robos y Hurtos de Investigaciones, han logrado aclarar el asalto ocurrido en un Banco en la localidad de Vera, en la provincia de Santa Fe, donde robaron 13 millones de pesos. Tras una serie de pesquisas cayó en la Capital uno de los que intervinieron en el espectacular atraco y que posteriormente habrían sido capturados lso demás de la banda.

Los detenidos están siendo ahora sometidos a interrogatorios, con vistas a recuperar parte del dinero robado.

Un Atentado Terrorista en Córdoba

CORDOBA, 6. (De nuestro corresponsal). — Investiga la policía de la provincia un frustrado atentado terrorista.

Américo Mansilla se hizo presente en el comercio que la firma Lockman posee en Catamarca 50 de esta ciudad, donde trabaja y junto a la puerta de acceso encontró una caja cartón de grandes dimensiones, de la que pendían hilos de colores y algunos alambres finos. La abrió y en su interior halló una lata de 5 litros de capacidad, con 9 perforaciones, de las que sobresalían igual número de mechas, todas ellas apagadas. Dentro de la lata, había 9 cartuchos de dinamita. Era una bomba, de fabricación casera, que no llegó a estallar por una falla en su elaboración.

Terrorismo: Descubren Otras "Células" y Más Armamentos

Prosigue en todo el país la acción policial y de los organismos de seguridad con el objeto de "detectar" células de carácter extremista. La policía continúa investigando en Berisso la actividad de células terroristas vinculadas con la de la calle Posadas.

Fue así, como en las últimas horas logróse la detención de Arturo Peralta, argentino, de 41 años, afiliado al partido Comunista, procurándose, además, detener a Miguel Angel Puentes, que se halla prófugo.

Por otra parte, el juez federal Dr. Isaurralde, que entiende en la causa de las actividades subversivas que se desarrollaban en el departamento 108 del primer piso del edificio de la calle Posadas, dispuso la libertad de Hugo Miguel Kiernan, Roberto N. Benegas, Juan Carlos Montenegro y Rogelio Miguel Rodríguez, que fueran detenidos como consecuencia de la amistad que los ligaba con los principales acusados del hecho.

En Miramar al allanar la quinta "Los Abuelos", la policía secuestró dos bombas de 40 mm., un mortero de 4 mm., una carabina con mira telescópica, calibre 22, cuatro cargadores de 10 tiros cada uno y un rifle de 9 mm. Resultaron detenidos los moradores Jrez Alfredo Sanoto, argentino, casado, de 28 años, industrial, y Enrique Arturo Canazzi, de la misma nacionalidad, soltero y también industrial.

Avda. OLIVERA 45

Un hecho de características poco comunes, dio comienzo en la citada dirección. Se trata de una violenta y total represión de precios. Juzgue Ud., amigo lector: Ambos y Sobretodos $ 990. Pilotos a $ 490. Pantalones $ 299. Camperas de cuero $ 790. Pullovers de lana $ 299. Camisas $ 99. Tapaditos navales de pura lana, para niños $ 199, y muchas ofertas más.

E.F.E.A.

Ferrocarril General Bartolomé Mitre

LICITACION PUBLICA Nº 73/64. Apertura 25-8-64, 9 horas. Adquisición de 70.000 metros de brin de algodón. — Nº 74/64. Apertura 21-8-64, 9 horas. Adquisición de 100 toneladas de cartón madera blanco. — Nº 76/64. Apertura 24-8-64, 12 horas. Adquisición de 164.000 kgs. de planchuelas de acero — Nº 77/64. Apertura 25-8-64, 11 horas. Descargar 200.000 toneladas de carbón en puerto Buenos Aires. — CONSULTA Y RETIRO DE PLIEGOS: En Rosario, Depto. Almacenes, Av. Alberdi y Las Heras, Portón Nº 2, Oficina 4. En Buenos Aires, Av. Dr. J. M. Ramos Mejía 1358, 3er. piso, oficina 40 F. — HORARIOS: En Rosario, de 8 a 12 horas. En Buenos Aires, 14 a 17 horas. Lunes a viernes hábiles.

EDICTOS

Juzgado Nacional Civil Nº 28, Secretaría Nº 55, cita y emplaza por treinta días a herederos y acreedores de SIMON LASOVSKY, MARIA BERKO y JULIO LASOVSKY. Publíquese por diez días. — Buenos Aires, 28 de julio de 1964. — Dr. Alberto H. Montes de Oca, secretario.

I 30 7 10 días.

Juzgado en lo Civil Nº 21, Secretaría Nº 42 cita y emplaza por treinta días a herederos y acreedores de JOSE ANTONIO COPPOLA. Publíquese por diez días. Buenos Aires, Julio 7 de 1964. JULIO P. GEREZ, Secretario

LICITACIONES

GAS DEL ESTADO. — LICITACIONES PUBLICAS. — Pliego Nº 5.391: Provisión diaria de panecitos. — Apert. 2/9/64 a las 9 hs. - Pliego Nº 5.392: Provisión diaria de leche. Apert 3/9/64 a las 9 hs. Pliego Nº 5.393: Estudio y ejecución desagües pluviales en Pta. Almacenaje y Envasado Tres Cerritos (Prov. Salta). Apert. 1/9/64 a las 9 hs. Retirar pliegos en Alsina 1170 de 7.30 a 13.30 hs.

TEXTILES RATIFICARON SU DECISION DE LUCHA

Una expresiva manifestación de entusiasmo y de unidad sindical fue la marcha textil de la víspera, oportunidad en que los trabajadores del ramo reiteraron su decisión de luchar por el convenio para el gremio y pidieron al congreso la aprobación del estatuto para los trabajadores textiles. Una nutrida columna obrera —que pobló con sus gritos y consignas el ámbito de la avenida Entre Ríos, desde Independencia hasta Rivadavia— avanzó, poco después de las 18.15, hacia el Palacio Legislativo.

TEXTILES. El secretario general de la Asociación Obrera Textil, durante la entrevista que tuvo ayer en el Salón de Pasos Perdidos, del Congreso, con varios diputados, a los cuales solicitó se aprobara el convenio laboral para los trabajadores del gremio textil.

Los trabajadores se habían concentrado previamente en la sede del gremio y declarado un paro general de actividades textiles que se prolongó desde las 16 hasta las 22. Alrededor de las 16.45, fueron llegando a la Asociación Obrera Textil las primeras columnas de trabajadores que, a las 18.50, constituían una inmensa multitud, donde se distinguían los grupos homogéneos que representaban al personal de los distintos establecimientos y seccionales de la AOT. Estaban presentes Alpargatas, Sudamtex, seccional Valentín Alsina, seccional Quilmes, etcétera.

• La Marcha

La marcha se inició a las 18.15, hora en que los integrantes del consejo directivo de la Asociación Obrera Textil, encabezados por Andrés Framini, salieron del gremio. La columna se encaminó por Solís y Chile, hasta llegar a Entre Ríos, arteria por la cual avanzaron con destino a la Plaza del Congreso. Los manifestantes, encolumnados y en orden, se dirigían hacia su destino con un solo grito: "Convenio, Convenio". No se produjeron desórdenes y no se registraron inconvenientes de ninguna especie. Fue una demostración de unidad y de disciplina sindical.

Al llegar a la esquina de Hipólito Yrigoyen, el comisario de la seccional sexta de policía se dirigió hacia donde estaba Andrés Framini para decirle que debía suspenderse la marcha al salir del Congreso. Es decir, no avanzar sobre la sede de la FITA, organización empresaria y segunda etapa de la manifestación sindical. Framini le hizo notar que la columna avanzaba en orden y que no había motivos para suspender la marcha.

• En el Congreso

Recibido por los diputados Luco (Justicialista) y Coral (Socialista argentino), el consejo directivo de la Asociación Obrera Textil penetró de inmediato al Congreso, mientras los trabajadores esperaban en las inmediaciones. En el salón de Pasos Perdidos, los dirigentes sindicales conversaron con diputados justicialistas, UCRI, demócratas cristianos y socialistas argentinos sobre el proyecto de estatuto para los trabajadores textiles que fue presentado ayer mismo por representantes de esos cuatro bloques.

La entrevista terminó a las 19.20 y, al salir Andrés Framini improvisó un breve discurso sobre la gestión realizada ante los diputados y reiteró la necesidad de seguir luchando por el logro del convenio que la intransigencia patronal mantiene estancado.

• Incidentes

Al terminar el discurso del secretario general de la Asociación Obrera Textil, los trabajadores se pusieron en marcha hacia la sede de la Federación Empresaria, sita en Avda. de Mayo 1135. Pero, al legar a la esquina de San José, dos carros de asalto y numerosos agentes de la infantería policial les detuvieron la marcha. La columna se acercó desoyendo el llamado policial y tratando de salvar la barrera, siendo repelidos, lo que determinó una gran confusión: hubo corridas, escenas de pugilato, incidentes de todas clases.

La policía utilizó bombas de gases lacrimógenos, lo cual hizo que se iniciase la dispersión.

SOLICITADA

HECHA LA LEY HECHA LA TRAMPA

Sancionada la Ley de Medicamentos y antes de que el Ministerio de Salud Pública de la Nación la haya reglamentado, los laboratorios intentan un nuevo aumento de precios.

Los farmacéuticos se oponen terminantemente a esos aumentos y no están dispuestos a aceptar ningún precio nuevo que no haya sido controlado y aprobado por el Ministerio.

Coinciden así, con la solicitud del Ministerio de Salud Pública de la Nación y la consecuente declaración de la Confederación Farmacéutica y Bioquímica Argentina, en la que se pedía a los sectores interesados no innovar en los precios hasta que se aprobara la reglamentación de la Ley.

El precio injusto y arbitrario de los medicamentos tiene su cómplice en la falsa farmacia mutual, cuya actividad —al margen de la ley que rige su funcionamiento— no debe ser tolerada por el Ministerio de Salud Pública de la Provincia de Buenos Aires.

Los farmacéuticos, que para ejercer la profesión están obligados al título universitario, atención nocturna y contralor oficial, exigen se respeten sus derechos y del mismo modo que no se autoriza a ejercer a los curanderos porque existen médicos, se impida la instalación de falsas farmacias porque existen farmacéuticos, que son la única garantía para la salud del enfermo.

Asimismo, llaman la atención a las autoridades nacionales que están empeñadas en una campaña pro abaratamiento de los artículos de primera necesidad, para que consideren preferentemente la economía y la salud de la población, dictando rápidamente la reglamentación de la Ley, que pondrá en marcha el abaratamiento de los medicamentos.

Los farmacéuticos de la Provincia de Buenos Aires están en pie de lucha junto al Pueblo, para exigir un precio justo de los medicamentos y para defender el derecho de ejercer su profesión universitaria, y continuarán su campaña pública con nuevas y graves revelaciones.

Colegio de Farmacéuticos de la Provincia de Buenos Aires

crónica GREMIAL

• Junta de Granos

Delegados de la Asociación del Personal de la Junta Nacional de Granos mantuvieron ayer una prolongada reunión con el ministro de Trabajo. Al término de las deliberaciones, la asociación informó que han sido levantadas las medidas de fuerza que habían comenzado a aplicar desde la 0 hora de la víspera. La medida fue adoptada ante la manifestación del Dr. Solá que serían solucionados a breve plazo los problemas pendientes. Además la parte obrera dejó aclarado que las medidas de fuerza podrán volver a ser aplicadas a partir de las cero hora del viernes 14 si sus demandas no han sido satisfechas.

• Comunicaciones

El secretariado nacional de la Federación de Obreros y Empleados de Correos y Telecomunicaciones, efectuó gestiones ante la Secretaría de Comunicaciones por la falta de pago de los haberes del mes de julio en esa repartición. Las autoridades estatales aseguraron que hoy se abonarán íntegramente los salarios.

Por su parte, FOECYT dispuso que en caso contrario se adoptarán medidas de fuerza en todo el país.

• Mecánicos

El Sindicato de Mecánicos y Afines del Transporte Automotor, rama ACARA, convocó a una asamblea extraordinaria para considerar la oferta patronal sobre renovación del convenio. La reunión tendrá lugar mañana, a las 19, en Yatay 129.

HUBO EN SAN JUAN CESANTIAS EN MASA

SAN JUAN, 6 (De nuestro corresponsal). — Un plenario de los gremios de la provincia declaró es estado de huelga ante las numerosas cesantías producidas desde la entrada en vigencia de la ley del salario mínimo vital y móvil, especialmente en la industria vitivinícola. Se resolvió además elevar al Comité Central Confederal de la CGT, lo resuelto.

Por otra parte la Federación Obreros y Empleados Vitivinícolas y Afines informó que ha autorizado a todas sus filiales de esta provincia a tomar las medidas que salvaguarden la estabilidad de los trabajadores vitivinícolas. Además "se cursó un telegrama al ministro de Trabajo Dr. Solá denunciando la maniobra patronal y solicitando del organismo a su cargo urgentes medidas que garanticen la plena ocupación y que se apliquen las sanciones que corrsepondan a los responsables del clima de intranquilidad

NO SE PRODUCIRAN CAMBIOS EN LA POLITICA ECONOMICA

Dos problemas inmediatos ha planteado la muerte repentina del ministro de Economía doctor Eugenio A. Blanco: 1) hipótesis de un cambio como resultado del funcionario que ocupare su cargo; 2) nombre y tendencia del sucesor.

La primera cuestión ya fue resuelta anoche por mediación de una comunicación oficial difundida por la Secretaría de Prensa de la Presidencia de la Nación, anticipada verbalmente por el titular de ese Departamento de Estado: "La política económica del gobierno —dice textualmente— no sufrirá ningún cambio ni alteración." Se agrega que "la política seguida por el ministro fallecido representaba la del Poder Ejecutivo", señalándose que los planes continuarán sin modificaciones.

La aclaración ya había trascendido como necesaria a las pocas horas de conocerse la muerte del doctor Blanco. Según se sabe, hay un programa de desarrollo en marcha, con financiación en el exterior ya tramitada, y han llegado al país dos misiones del Banco Mundial para planificar los proyectos argentinos y estudiar su aplicación gradual. Se trata de medidas a corto, mediano y largo plazo, dentro de una previsión económico-financiera de cinco años.

Se descontaba esta actitud oficial tanto por la implicancia del camino iniciado como por la característica del actual gobierno, donde el jefe del Poder Ejecutivo asume, según se sabe, la coordinación y conducción personal de los distintos aspectos encomendados a los diversos ministerios. Pero un cambio de ministro de Economía siempre provoca expectativa, por lo que la aclaración en el sentido que "no habrá ninguna alteración" fue considerada oportuna e indispensable.

Varios nombres se han mencionado para ocupar la cartera vacante. El primero y al parecer candidato más lógico sería el actual presidente del Banco Central doctor Elizalde, quien hizo las gestiones financieras en el exterior y es considerado hombre clave del equipo gubernativo. Sin embargo, un vocero del doctor Illia indicó que el Presidente no desea hacer una reestructuración general, como surgiría del reemplazo del titular del Banco Central, limitando las cosas a cubrir únicamente el Ministerio de Economía. Por otra parte, se afirma que el Primer Magistrado entiende que el doctor Elizalde debe continuar en su cargo en virtud de los contactos y compromisos asumidos en el exterior.

Otros nombres citados como probables sucesores son los del actual canciller, doctor Zavala Ortiz, quien siempre prefirió la cartera de Economía a la que ocupa actualmente; el diputado Luis León, de la UCRP del Chaco, que contaría con algún respaldo, aunque se considera que su nombramiento significaría forzosamente otros reemplazos que se desean evitar; y el doctor Juan J. Alfredo Concepción actual secretario de Comercio.

El subsecretario de Economía, doctor Casado Blanco, puso a disposición del Presidente de la Nación la renuncia al alto cargo que ejerce. Su actitud —se ha manifestado— está relacionada con el deceso del ministro de Economía y el propósito de dar al Primer Magistrado libertad de acción en el caso de una eventual reestructuración del equipo económico.

El Pueblo Pedirá el Regreso de Perón

RIO DE JANEIRO, 6 (France Presse). — "El próximo 17 de octubre, aniversario de la revolución peronista, la mayoría del pueblo argentino realizará un llamamiento histórico por el regreso de Perón", declaró en esta capital el Dr. Vicente Solano Lima.

El dirigente político argentino, que fue el último candidato presidencial peronista hace un año, vetado luego por las autoridades de su país, está en esta capital de paso para Madrid donde declaró que "espera conversar con el general Perón".

En sus respuestas a los periodistas el Dr. Lima se refirió también a la próxima visita del general Charles De Gaulle a la Argentina. "Tendrá dos resultados —afirmó—. Uno visible y concreto, traducido en una mayor comprensión, y otro invisible e imponderable". Este último surge —agregó—, de las ideas que representa el primer magistrado de Francia "y su original concepción de los conflictos y problemas del mundo actual".

El D. Vicente Solano Lima aludió al "Tercer Mundo" sugiriendo las coincidencias en ese campo entre Perón y De Gaulle.

• Progresos Para el Retorno

MADRID, 6 (France Presse). — Se han hecho sensibles progresos para el regreso del ex presidente Juan D. Perón a la Argentina en fecha breve, según se cree saber en los medios latinoamericanos de Madrid.

Los rumores que circulan con insistencia en los medios políticos de esta capital, han sido originados por las entrevistas realizadas la semana pasada en Madrid entre Perón y el señor Julio Gallego Soto, hombre de negocios que salió hoy para Buenos Aires.

El señor Gallego Soto, que ya se había entrevistado con Perón el pasado mes de julio, había traído nuevas ofertas del gobierno de Illia, sobre garantías para el regreso del ex presidente.

Sin embargo, nada ha trascendido sobre estas ofertas y negociaciones. El señor Gallego Soto se negó a responder a los periodistas madrileños, anunciando que celebraría una conferencia de prensa en Buenos Aires. Se considera probable que el hombre de negocios regrese en breve a Madrid.

Terminadas estas entrevistas, que siguen a las ya mantenidas en el mismo sentido en los últimos meses por Perón con el dirigente gremial Armando March, el obispo de La Plata monseñor Plaza y el señor Mor Roig, presidente de la Cámara de Diputados, el ex presidente argentino ha marchado a pasar unos días de descanso en la playa de Benidorm, en el Mediterráneo.

NUEVO SECTOR EN EL JUSTICIALISMO

Quedó formalmente constituido anoche el llamado Movimiento Revolucionario Peronista", nuevo sector interno del Justicialismo, que responde a la orientación del señor Héctor Villalón, nombre citado muchas veces en los últimos tiempos, pero prácticamente sin antecedentes dentro de las complejas organizaciones que reconocen como líder al ex presidente Perón. La intervención más saliente del Sr. Villalón en este campo se registró el año pasado, luego de una serie de episodios con Augusto Vandor, que promovieron en definitiva el afianzamiento de las posiciones del dirigente metalúrgico. El nuevo núcleo nació oficialmente anoche, con una reunión entusiasta y predominantemente juvenil, realizada en Yatay 129, sede del Sindicato del Calzado. Su primera mesa directiva se integra con un secretario general, el señor Nicanor Leyes (Buenos Aires), y 8 secretarios ejecutivos: Florencio Segura (Córdoba), Rubén Santillán (Tucumán), Armando Jaime (Salta), Felipe Ludueña (Santa Cruz), Ubaldo Mabe (Cuyo) Juan José Jonch y Eduardo Julio Salvide (Capital) y Domingo E. Soria (Buenos Aires).

Además se anunció la siguiente nómina de delegados o "miembros nacionales": Abraham Abdulajah, de Santiago del Estero; Florencio Alvarez Yanzi, Chubut; Bernabé Castellanos, Entre Ríos; Arturo Grimaux, La Rioja; Antonio Harica, San Juan; Manuel Castelló, Mendoza; José A. Ojeda, San Luis; Felipe Gallardo, Chaco; Otto Alonzo, Santa Fe; José M. Gómez, Corrientes; José Balut, Catamarca; Roberto Salar, Capital Federal; Carlos Gaitán, Córdoba; Gustavo Rearte, Buenos Aires, y Francisco Ripoll, Misiones.

Se leyó un mensaje del Sr. Villalón, quien no participó de la reunión, donde se declara que el MPR "no es un partido político porque el peronismo nunca fue un partido político; no interviene en otras estructuras partidarias existentes; no aspira tampoco a su control ni acepta el control de los demás; y no lucha contra ningún organismo ni persona que sepa mantener bien alto las banderas del peronismo como movimiento revolucionario". El concepto o palabra "revolución", con sus distintos derivados, figura preferentemente en el documento ("Solo entendemos la toma del poder por el pueblo, sin transar jamás, cualesquiera fueren las circunstancias"), lo mismo que en otras declaraciones de principios y manifestaciones distribuidas en el acto, incluido un "Decálogo Revolucionario", que recuerda claramente el llamado "Programa de Huerta Grande", lanzado hace poco más de 2 años por Andrés Framini

En el Homenaje Fúnebre a Blanco el Almirante Rojas Habló de Política

En el acto del sepelio de los restos del doctor Eugenio Blanco, el almirante Isaac Rojas pronunció palabras de despedida que se sumaron a las de otras personalidades presentes. A continuación damos el texto íntegro del discurso:

"Me toca hoy cumplir con el doloroso deber de despedir los restos mortales del doctor Eugenio Blanco, en nombre de sus amigos del ex gobierno de la Revolución Libertadora.

"Precedido por una límpida, prolongada y honorable trayectoria pública y privada, y sostenido por una inquebrantable fe democrática, fue llamado a colaborar por el gobierno revolucionario a poco de haber asumido el poder, pasando, en noviembre de 1955, a desempeñar el cargo de ministro de Hacienda de la Nación, cargo que dejó en enero de 1957.

"En muchos, deben aún estar frescos los recuerdos de aquellos no muy lejanos días —menos de una década atrás — en que los hombres que tomamos en nuestras manos la conducción del Estado, debíamos afrontar el cúmulo de problemas que había dejado como herencia el régimen de la segunda tiranía. Problemas de todo orden y, entre ellos, los que golpeando con exigencia inapelable configuraban un panorama inquietante en el ámbito de las finanzas públicas en todas sus jurisdicciones.

Acudían a acrecentar dificultades, las particularidades estructurales de un gobierno improvisado, en cuyo seno, no siempre iban de la mano los buenos propósitos y honradas intenciones declaradas, sentidas y practicadas, con la idoneidad para la función pública, que requiere, para ser consistente y eficaz, experiencia y profundos conocimientos en cada una de las ramas de la administración.

• Nobles Impulsos

Fue en aquellos días de tanto fervor patriótico acuciado por tantos nobles impulsos; fue en aquellos días de memorable afán democrático y revolucionario, sostenido por los inequívocos anhelos del pueblo que garantizaban comunes y solidarias determinaciones de las Fuerzas Armadas; fue en aquellos días, que enfocados desde otros ángulos, bien podrían llamarse de desazón y de incertidumbre, que el país pudo contar con el Dr. Eugenio Blanco al frente de uno de los Departamentos clave del Estado Nacional.

En el tiempo, su pasaje fue corto. Poco más de un año. Pero su gestión dejó las huellas profundas de una lealtad cristalina a los objetivos revolucionarios, traducida en su indeclinable fidelidad a las directivas básicas del 7 de diciembre de 1956.

No me sería posible enumerar aquí, por larga, la serie de medidas de gobierno que respondieron a esa inspiración, pero para mostrar la trascendencia de su sesión, me limitaré a mencionar algunas de las más importantes: consolidación de la deuda externa en forma expeditiva, limpia y decorosa; incentivación del agro mediante la desgravación impositiva; arreglo de las finanzas provinciales, permisos automáticos para la importación, reducción substancial del déficit presupuestario nacional, anulación del anonimato de las acciones.

Todas estas medidas, y muchas más, tendientes a rectificar sin provocar peores males (las graves desviaciones que por vía legislativa y ejecutiva conspiraban contra una moneda sana y un presupuesto equilibrado, bases fundamentales en toda economía próspera).

Habiéndose juzgado y resuelto entonces, no conveniente lograrlo en forma drástica, el ministerio de Hacienda del doctor Blanco tuvo a su cargo la difícil tarea de ir enquiciando las piedras angulares de nuestra maltrecha economía. El doctor Blanco lo hizo con infinita paciencia y profunda versación, acompañadas de una ejemplar modestia y de un espíritu de tolerancia abierto a todas las sugerencias, respetuoso de todas las doctrinas, accesible a todas las ideas, nunca encerrado en rígidos dogmas.

• Estilo Democrático

Dotado de tales disposiciones, de neto estilo democrático, nadie pudo encontrar barreras en el camino del despacho del doctor Blanco, ni rechazos "apriori" de iniciativas e indicaciones. Si éstas no prosperaban en todos los casos, no temo equivocarme al afirmar que fue debido a que en su esencia no contemplaban las conveniencias generales del país, o llevaban implícita la defensa de intereses de círculos, cuando no el sabotaje mismo a los objetivos de la Revolución Libertadora.

Hombre de experiencia en el mundo de los negocios y en las técnicas de las finanzas, conocía todos los ropajes con que se vistió el desmedido afán de lucro y la desorbitada especulación, solo atentos a sus fríos propósitos, afán que había encontrado aliento, estímulo y hasta el premio oficial en la distorsionada economía dirigista, y por lo tanto de corte totalitario, establecida por la dictadura.

Conocedor asimismo de los males que al país acarreaba, el sindicalismo espurio, teñido de corrupción y de demagogia, que el tirano había creado para sus fines personales, no accedió a sus demandas cuando eran injustificadas y mañosas, ni a sus pretendidas imposiciones, reminiscencia de un pasado inmediato, durante el cual la masa trabajadora había sido uncida al yugo del amo, con rótulo constitucional y bajo pabellón paternalista.

Mas nada de esto le impedía al doctor Blanco ser sensible. Sensible a las necesidades de todos los sectores, y dispuesto a responder a las que el Estado pudiere atender sin cometer injusticias ni violar principios de equidad.

• Agudo Sentido

Su agudo sentido político y el conocimiento de los hombres, le permitió también penetrar a través de los rosados disfraces de la declamatoria proselitista, las verdaderas intenciones, siempre inconfesables, de quienes han hecho de la dialéctica el instrumento principal para la captación electoralista.

Dijo más adelante:

Fue por ello quizá, que quienes creen que hay ciudadanos y grupos sociales que son más iguales que otros, o que son más dignos de justicia que otros, o que los principios fundamentales que encierra nuestra Constitución, configuran privilegios y ventajas, eligieron al doctor Blanco como objeto de sus ataques, entorpeciendo a menudo su gestión administrativa y el cumplimiento de la política de liberalización económica emprendida por el gobierno de la Revolución Libertadora.

A reglón seguido expresó: "Fue por ello, quizá, que importantes grupos financieros, que crean el liberalismo, consiste en la liquidación a su favor, e importantes intereses nacionales, corearán a los anteriores en sus ataques al doctor Blanco. Pero cuando llega la hora inexorable de pasar a vivir en los recuerdos, solo siguen viviendo aquellos hombres que han sabido realizar hechos trascendentes que los hagan perdurar. El doctor Eugenio Blanco puede descansar en paz. Seguirá viviendo por largo tiempo".

Finalmente, el orador hizo una "biografía cívica y moral" del extinto, en el que puso de relieve la entereza de su conducta, mantenida en todo momento a través de los duros avatares que le tocó vivir.

En ese sentido recordó conceptos significativos del doctor Blanco; cuando fue dejado cesante de su cátedra en la Universidad de Buenos Aires, en el año 1946, y dijo que "la cárcel y las persecusiones no lo doblegaron", para cerrar su discurso señalando una vez más las virtudes de "eficiencia, lealtad y altura — del doctor Blanco—, coronadas por una conducta irreprochable y una enorme autoridad moral, factores esenciales de la confianza que supo inspirarnos a nosotros y al país entero".

"PANICO BAJO EL MAR"

EDWARD JUDD encarna en "Pánico bajo el mar" a un marino inglés que integra la tripulación de un submarino suicida.

Episodios Bélicos de la Ultima Conflagración

Organización Rank anuncia para hoy el estreno de "Pánico bajo el mar". Son sus principales protagonistas James Robertson Justice, Edward Judd, Laurence Payne y Joachim Fuchsberg quienes actuaron bajo la dirección de Pennington-Richards.

"Pánico bajo el mar" es una producción de aventuras ambientada entre violentos episodios bélicos correspondientes a la Segunda Guerra Mundial. Se anticipa como una muestra desgarradora de la vida de los hombres del mar que aferrados a su recuerdo, no queriendo deshacerse del mundo feliz del que se les arrancó, deben enfrentar la muerte a cada paso hundidos en la tremenda conflagración que tantas vidas humanas segó. Muchos de los grandes astros del pasado, como Errol Flyn, Clark Gable y Humphrey Bogart, quedaron en la imagen del público como arquetipos varoniles. Hoy, uno de los más notables representantes de ese linaje es el actor británico Edward Judd, principal intérprete del film que conoceremos hoy. Judd tiene no solo físico y la postura necesarios para crear la imagen del actor varonil, sino también la actitud que va con ella.

"¡ESTO ES PARIS!" TIENE SUFICIENTES ATRACCIONES COMO PARA SER UN EXITO

Indiscutiblemente, Carlos A. Petit sabe la fórmula exacta del éxito para que sus espectáculos duren meses en la calle Corrientes. Los porteños y turistas que se lleguen hasta el teatro El Nacional para ver la nueva producción "¡Esto es París!" (La revista sin pechera), no saldrán defraudados.

De la labor de los cómicos hay que destacar el trabajo fregoliano de Rafael Carret, en un cuadro que le permitió mostrar lo polifacético de su personalidad. Gogo Andreu tiene un ángel especial para hacer lo suyo y la platea se lo reconoce. Carlitos Scazziota, haciendo un payaso que siente y lo hace con ganas. Pepe Parada, mostrando todo su ímpetu juvenil. Muy correcto Roberto García Ramos. En cuanto a Adolfo Stray, se sabe a la perfección su papel de Adolfo Stray, personaje y actor, que logran aplausos y risas de un público sin más exigencia que el divertirse sin fijarse en los medios.

Un hermoso plantel de bellas aportan su físico a la nombrada revista. Se destacan en el siguiente orden: Silvia Scott, Hellen Grant y Marta Morel, las tres encargadas de mostrar las "mokinis" que hicieron impacto en la platea.

En cuanto a Nélida Roca, hay que reconocer que no hay otra como ella. Su físico sigue siendo espléndido, y su juego de comediante ha progresado. Unica haciendo cuadros tropicales, única con la magia de presencia, que destaca su señorío en los finales. Su vestuario es atrevidamente lujoso.

Y dejemos para el final a Pablo del Río, que se convirtió en el gran aplauso de la noche. Mostrando que puede intentar con iguales méritos los distintos géneros de la canción española.

La escenografía de Raymundo, tiene tres buenos momentos: el cuadro de presentación, el de los cowboys y el de la apoteosis final.

Muy rutinaria la música de Lino Vinci. Excelente el trabajo como coreógrafo de Eric Zepeda, haciendo bailar a quien no sabe dar un paso, y sumamente suntuoso y de excelente buen gusto el vestuario del cuadro "Violetas Imperiales" y el del final en blanco y rojo.

LEO VANES

Programa Dedicado a Todas las Novias

La nota simpática no tiene por qué estar excluida del variado espectáculo argentino. Por eso es grato enterarse de que Radio Splendid acaba de incorporar a su programación un espacio dedicado a las novias. ¿Y qué novia no se siente halagada al dedicársele una serenata diaria?

Todos los jueves, a partir de hoy, a las 22.30, estará en el aire el programa "Serenata a las novias". El encargado de cristalizarlas será Alberto Castelar, el conocido músico y compositor argentino.

HABLEMOS DE TEATRO

• "El Reñidero" por la Tercera

—Mañana vuelve a presentarse el espectáculo que más interrupciones tuvo en la temporada.

—Casi ni falta haría mencionar "El reñidero", de De Cecco; pues de él se trata. Primero fue dado al aire libre, en el Rosedal, luego fue al San Martín; bajó de cartel, subió, bajó nuevamente, y ahora retorna con el mismo elenco.

—Que encabezan Luis Medina Castro, Elisa Stella y Pedro Buchardo.

—La dirección es de Santángelo, que también actúa como intérprete.

• Ambar Fue Reemplazada

—Debido a una enfermedad breve y después por un viaje relámpago, Ambar La Fox debió ser reemplazada en el Astral por Gloria Leyland, actriz que cimentó su popularidad en la locución por TV.

K. LEYLAND.

—¿Y qué tal estuvo en el papel de Ambar?

—Correctamente. Usted sabe que ningún intérprete es capaz de repetir la actuación de otro; o lo hace mejor o peor, pero en todo caso ajustándose a su juego histriónico. Las comparaciones no vienen al caso.

—Gloria ya tiene una buena actuación en teatro, pues los años anteriores ocupó el escenario del Empire.

—Y avanza en su carrera lenta pero seguramente.

• Ana Itelman al Colón

—Procedente de Nueva York, ciudad en la que reside, llegará mañana a Ezeiza la coreógrafa Ana Itelman.

—¿Para actuar en nuestro medio?

—Y en el Colón, teatro para el que viene contratada con exclusividad. Tendrá a su cargo la puesta coreográfica de "Jeux", sobre partitura de Debussy. Asimismo, Ana Itelman ofrecerá un breve ciclo de tres conferencias con el tema "Estilo y contenido de la danza".

—En Estados Unidos tiene a su cargo la dirección del Departamento de Danza de la Universidad de Bard.

• Adiós a "Chin-Chin"

—El domingo bajará de cartel, en el Teatro 35, "Chin-Chin" la obra que interpretan María Luisa Robledo y Alfredo Iglesias.

—Se confirma así la noticia de que "Cita en Senlis" había sido ensayada con la mirada puesta en el horario de las 22.

—Está en lo cierto; la obra de Anouilh se dará, cuando baje la de Billedoux, a las 20 y a las 22.15.

—¿Cuándo este teatro ofrecerá una obra de autor nacional?

—Tal vez nunca, pues la empresa sigue "una línea" y por ninguna causa quiere romperla. Puntos de vista de quienes encaran el negocio del teatro...

• Los Osvaldos en el Florida

—¿Sabía que Osvaldo Pacheco...

—...y Osvaldo Terranova... Sí, lo sabía. Se han hecho cargo del teatro Florida y tienen muchos planes para llevar a cabo.

—Pero no trabajarán juntos hasta el año entrante debido a que Pacheco será de la partida en "Divinas palabras".

—Entre las piezas a representar figuran dos argentinas. La noticia es doblemente grata por esa circunstancia.

—Apresurémonos a desearles éxito en su gestión.

• Medina en el Teatro de Arte

—Me enteré que se ensaya "a todo trapo" la obra de Roberto Nicolás Medina, "Hogueras a la hora de la siesta" y "Personajes en la sala".

—Le han informado mal. Esas obras que mencionó ya fueron estrenadas por el citado autor argentino; la que actualmente se ensaya es "Los que quedaron" y se refiere en especial a un grupo determinado de nuestra juventud actual.

—Déjeme decir entonces —salvada la gaffe— que la interpretarán Ada Argüello, Osvaldo Argento, Horacio Castaño, Graciela Cohen, Dina Corolenco, Celso Ferreira, Oscar Gallegos, Nicolás Mans y Gabriel Rossi.

—La obra se dará en el horario de las 20 en el Teatro de Arte. La dirección es del autor.

• Homenaje a Lola Membrives

De viernes a domingo, doña Lola Membrives ofrecerá en Rosario "La Malquerida", de Jacinto Benavente, con lo que cumplirá las 1.500 representaciones del drama.

Celebrando el acontecimiento, las fuerzas vivas rosarinas le rendirán un merecido homenaje.

SEAN CONNERY y ROBERT SHAW en una escena de ac[illegible] las m[illegible] "De Rusia con amour", film que co[illegible] hoy

"DE RUSIA CON [illegible]

Amor y Espionaje [illegible]

Cuatro de las más famosas mezquitas e iglesias de Estambul figuran en "De Rusia con amour", film que conoceremos en la fecha interpretado por Sean Connery (el recordado protagonista de "Dr. No") y con quien colaboran Daniela Bianchi, Pedro Armendáriz, Lotti Lenya, Majda Regin y Barnard Lee. Este es el segundo de una serie de dramas de acción y aventuras basados en las novelas del escritor Ian Fleming en base al personaje del agente secreto James Bond, y que ha sido filmada casi íntegramente en la ciudad que mencionamos más arriba, una de las más pintorescas del Viejo Mundo.

De acuerdo a la novela de Fleming, el agente secreto vive únicamente en los me-

jores h[illegible] exigent[illegible] en to[illegible] siempr[illegible] dose su[illegible] Todo e[illegible] matogr[illegible] cuidado[illegible] una de[illegible] mundan[illegible] un du[illegible] Bond. [illegible] pueden[illegible] de ese[illegible] ellas. [illegible] probien[illegible] amour"

NAJDA REGIN, la voluptuosa actriz que tiene en este fil[illegible] Ella disputa el amor del prota[illegible]

de a... muchas que abundan en que ...mo hoy.

...MOUR"

...je Estambul

...comida es digna del más ...rómo y su bebida es exótica ...to. Y a su alrededor hay ...fascinantes, unas dispután- ...otras tratando de matarlo. ...llevado a la versión cine- ...drama con el más riguroso ...director Terence Young. En ...nas que pone un sabor de ...a, veráse a dos gitanas en ...rte por el amor de James ... tradición, estas mujeres ...e el cariño de un hombre ... dejar que él escoja entre ... saber cómo ha resuelto el ...agonista de "De Rusia con ...

...ción un papel preponderante.

Escuela de Capacitación Para Expertos en Video

En una cálida reunión, con la presencia de numerosos representantes de la colonia artística y periodismo, se inauguró oficialmente la Escuela Superior de Arte Esaba en Hipólito Yrigoyen 4275. Su finalidad es preparar expertos en el quehacer técnico-artístico, que sean capaces de competir, una vez finalizado el concurso, en un pie de igualdad con los profesionales del video.

Esta Escuela es la única que posee un canal de TV en circuito cerrado. En la parte artística actuará como titular la actriz Norma Serrano cuya labor será preparar a los alumnos mediante clases de foniatría, expresión corporal, interpretación, etc.

La reunión inaugural contó con el concurso de numerosos artistas, destacándose la participación de Paula Gales, Marilina Ross, David Tonelli, el folklorista Hernán Ríos, Los Jilgueros del Norte, Carlos Borsani y el pianista Roberto Firpo (h). Concurrieon, además, Fabio Zerpa, Virginia Romay, Chela Jordán (madrina de la escuela), Emilio Alfaro, El Duende de la Discoteca, Augusto César Vatteone, Rubén Tobela, Roberto García Paz, Roberto Nicolás Medina, Mariano de la Torre, Mario Smith, Hugo de la Silva, Julio de Grazia, Ginzo, Norberto Suárez y Rubén Zeballos.

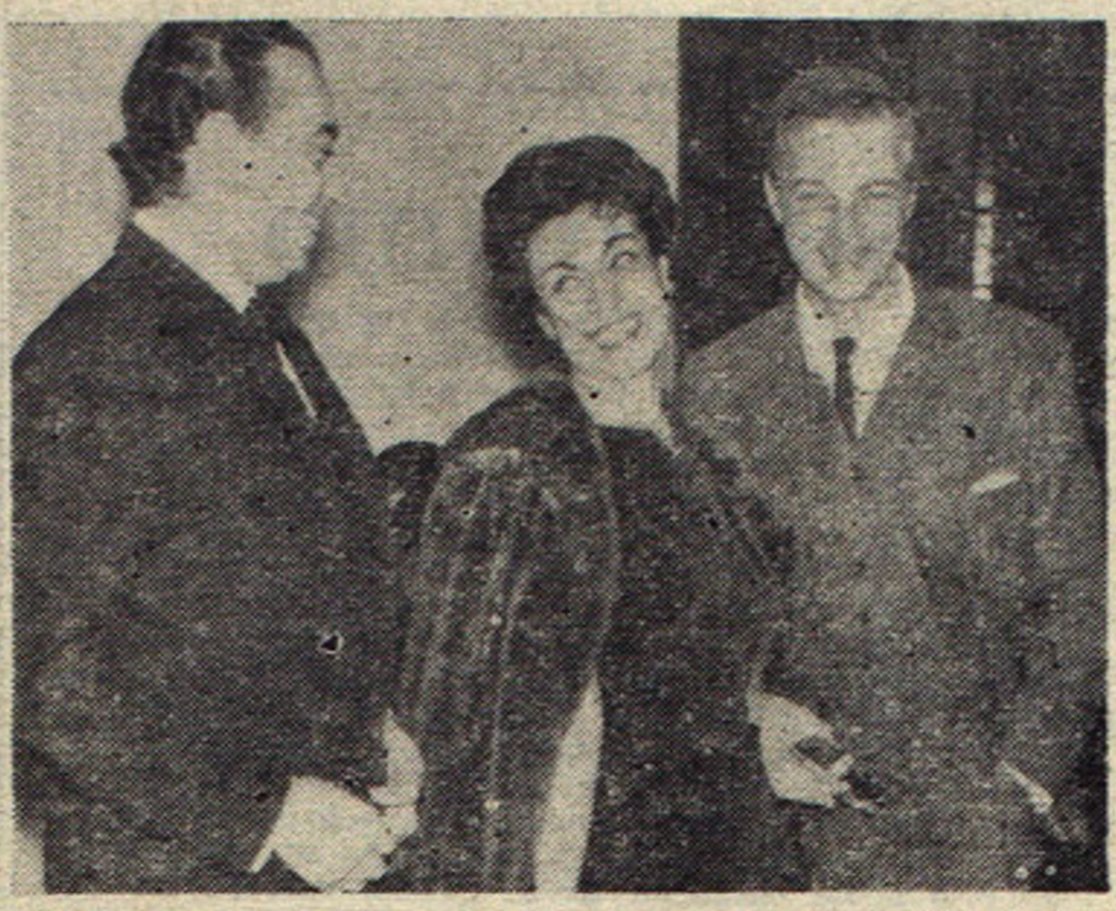

NORMA SERRANO es flanqueada por David Tonelli y Ginzo, dos puntales del programa "Yo soy porteño".

Rigurosa Selección de Films Para el Festival de Venecia

VENECIA, 6 (ANSA). — "Los films seleccionados para la 25 Muestra Internacional de arte cinematográfico de Venecia no serán más de catorce. Se trata de films de notable calidad artística, que han alcanzado una forma de expresión realizada". Así declaró a los periodistas Chiarini, director de la muestra cinematográfica de Venecia.

"Este año —dijo— han sido enviados a Venecia numerosas obras de diversas partes del mundo. Desde el año pasado, como se sabe, ha sido establecido cierto rigor en la selección, porque la muestra veneciana puede ubicarse, entre las otras manifestaciones análogas, solo si tiene fe en algunos principios generales".

"Sin hablar necesariamente de films artísticos, bastará pretender que las películas participantes en la muestra de este año expresen correctamente lo que el autor quiere decir, y nuestra valorización se realiza sobre tal plano, independientemente del carácter ideológico, político o el contenido del film".

"Con este criterio, no hemos podido aceptar intentos ya fracasados en el plano formal, y tal rigor ha sido fatal, en cuando debemos tender a no descalificar la muestra de Venecia. Podemos decir, por tanto, que los films presentes este año en la muestra, en su mayor parte, son "empeñados" en los cuales la orientación general de los directores más atentos se ha trasladado de los problemas sociales, a los problemas del hombre, y que aún los de orden psicológico e ideológico tratan de la personalidad humana, creando aquella tensión que constituye el hecho nuevo de la cinematografía actual".

El Teatro Popular de Madrid se Presentará en el Interior

La Compañía Española de Comedias del Teatro Popular de Madrid, que dirige José Gordón Paso y que está representando en la sala del Ateneo la divertida comedia de Alfonso Paso, "Un 30 de febrero", con un elenco encabezado por Hebe Donay, Delfina Jaufret, Alberto Bové y Jaime Redondo terminará su temporada el 30 del corriente.

Inmediatamente después iniciará una gira por el interior del país, que cubrirá las ciudades de Rosario, Bahía Blanca, Mendoza, Córdoba y Tucumán; con posterioridad la compañía se presentará en Uruguay y Chile. Finalizada la "tournée", el elenco hispano volverá a nuestra capital para presentarse con un nuevo repertorio en un teatro céntrico. Cabe señalar que "Un 30 de febrero" cumplirá esta semana 300 representaciones consecutivas, lo que dará motivo a una reunión que los integrantes del elenco efectuarán en una cantina boquense.

HEBE DONAY, principal figura de la obra de Paso, "Un 30 de febrero".

Apareció el Supuesto Padre de la Actriz Sarita Montiel

LIMA, 6 (ANSA). — El actor de teatro y circo Naldo Espinola Verdejo, en declaración exclusiva a un diario local, afirma ser el padre de Sarita Montiel.

Como se sabe, en más de una oportunidad, Sarita Montiel trató de identificar a su progenitor, sin obtener éxito en sus indagaciones. Según Naldo Espinola Sarita habría nacido en el pueblo de Badajoz, de su unión con Emperatriz Carbajal, actriz de la compañía de teatro Guerrero-Díaz, que actuaba en Mendoza (Argentina). Naldo y Emperatriz vivieron en esos años en un departamento de la calle Olmos, de Buenos Aires.

La presencia de Emperatriz y de Naldo en las tablas argentinas y chilenas, era muy solicitada. Naldo Carbajal actualmente trabaja en un circo de una pequeña localidad del sur del Perú, e hizo estas declaraciones a un reportero del diario "Expreso", de Lima, añadiendo que hace algunos años Sarita fue a Chile para tratar de localizarlo habiendo obtenido de fuentes que no mencionó, las noticias de sus vínculos de sangre con él. Según el actor, él no quiso acercarse a la estrella pensando en la opinión pública. Habría decidido callar hasta encontrarse nuevamente en una situación económica holgada, tal como la actual.

El mencionado actor ha dejado traslucir que tendría muchos deseos de encontrarse ahora con su hija, para transmitirle, en forma confidencial, los motivos que le tuvieron alejado de ella, en tan prolongado silencio.

Argentores

El martes, a las 11, el presidente de Argentores, Roberto A. Tálice, de regreso de su gira por Europa, ofrecerá por los micrófonos de Radio Nacional, una disertación refiriéndose a la situación del teatro en el Viejo Mundo.

TV PROGRAMA

15.30
7 Cocinemos con Ketty

15.45
13 Telecine 13
Largo metraje. "Alma de bohemio", (argentina).

16
7 Mujeres a la Hora del Té

16.30
11 Chiribilandia

17
7 Nueva Dimensión
Programa astrológico.
9 Cerca, muy Cerca del Cielo...

17.30
7 Botas de Siete Leguas
9 Cuando el Amor es más Fuerte que el Odio
"El pequeño terror".
11 El Show de Bugs Bunny
Serie de dibujos animados.
13 Vos y Yo... Toda la Vida

18
9 El Regreso
11 Hombre a Buen Precio
13 Panorama Hogareño

18.30
7 Lassie
Serie de aventuras.
9 Guillermo Tell
"Los mensajeros". Serie.
11 Simple y Amargo
13 El Amor Tiene Cara de Mujer

19
7 Sir Francis Drake
"La fortaleza". Serie.
9 Bat Masterson
"Cazando búfalos". Serie.
11 Patrulla de Caminos
13 Papá lo Sabe Todo
"Sigan al líder". Serie.

19.30
7 Noticiero TV
9 Jefatura 87
"¿A quién mató el asesino?". Serie.
11 Caza Submarina
13 Los Jinetes de Mackenzie

20
7 Dos en la Ciudad
"La noche de los fantásticos", de Enrique Dennis.
11 Los Dakota
"Enemistad en Snake River". Serie
13 Noticiero 13

20.15
9 Notidiario
13 Campeonato de Canciones

20.30
7 Es Linda Nuestra Tierra
9 Calígula y Mengueche
13 Yo Soy Porteño

21
7 El Santo
"El protagonista". Serie.
9 Music Hall Internacional
11 La Revista Dislocada
13 Contraseña

21.30
13 Verdaguer, Hombre de Negocios.

22
7 Noticiero TV
9 Hong Kong
"La fuga". Serie.
11 Ben Casey
"En nombre del amor, un pequeño soborno". Serie.
13 Ruta 66

22.15
7 La Gente
Proyección filmada: Independiente vs. Nacional.

22.55
9 Notidiario

23
9 Markham
"Servicio de acompañantes". Serie.
11 El Repórter "Esso"
13 Un Paso al Más Allá

23.15
11 PronostIKA

23.20
11 Platea Hogareña
Largo metraje. "Cinco contra la banca", (norteamericana).

23.30
9 Orgullo Nacional
Visión fílmica de las pruebas hípicas del domingo en la Rural.
13 Noticiero 13

23.45
13 Fútbol Internacional
Proyección del partido Nacional vs. Independiente

24
7 Noticiero TV

0.30
7 El Ultimo Café
11 Palabras de Vida
13 Un Momento de Meditación
Pastor E. Chaij (advent.)

¡Un Regalo Para Usted!

A continuación doy la lista de ganadores del concurso de Palito Ortega. Los mismos deberán presentarse con **documento de identidad**, el próximo sábado a las 10 de la mañana, aquí en CRONICA, Río Bamba 280, donde les haré entrega de los obsequios. Atención, que aquí va la lista:

Con el reloj de Palito:

ANA MARIA CAPRIS (Capital)

Con un ejemplar de su libro de poemas "Simplemente extraño":

GILBERTO R. KRAUS (Bernal Oeste)
DORA EMA RODRIGUEZ (Capital)
MARIA CRISTINA NOGUEROL (Capital)
CARLOS ENRIQUE LOMBARDI (Morón)
SUSANA ESTHER NOYA (Capital)
JORGE ANTONIO TUERO (Banfield)
MARIA ANGELICA CONTARD (Morón)
JOSEFINA DEL VALLE CRUZADO (V. Celina)
ROSA V. ALFONSO (Beccar)

Con un disco Long Play de Palito:

SUSANA SASSONE (Capital)
ANA MARIA ALI (Barrio Uta, San Martín)
ARMANDO A. GALVAN (Capital)
MARIA ROSA P. DE RODRIGUEZ (Capital)
REYNALDO ROBLES (Lanús Este)

Con un disco Extended Play:

RODOLFO CANO (Capital)
GUSTAVO JORGE ALLAMIAN (Lanús Oeste)
ISABEL OLGA LOPEZ (Villa Bosch)
IRENE CAMAROTA (Paso del Rey)
OSCAR QUEVEDO (Capital)

ACLARACION IMPORTANTE:

Los premios tienen que ser retirados indefectiblemente el día sábado a las 10 horas. Los que no pueden venir, deberán dar su documento de identidad a un familiar o amigo, para que en su nombre lo retire. **Sin documento, no entregaré premio alguno.**

LEORAMA

por LEO VANÉS

Surtidísimo

Richy Giuliano, el marido de Nélida Roca, recibirá propuestas para hacer cinenovelas en una importante productora de la especialidad. ◆ El coreógrafo Grandall Dibel, reemplazó en Canal 9 a Víctor Ferrari, así muy sorpresivamente. ◆ Julia Sandoval cenaba las otras noches con Coco Gotuzzo y un grupo de amigos en una cantina de la avenida Córdoba. Julia se puso roja, con subidos chistes "de elefantes" que se hicieron de sobremesa. ◆ Ambar La Fox me comentó que Ruben's le dijo que para la próxima temporada el color negro será el de moda, y no solo para las viudas... ◆ Violetas Rivas se compró un piso doble en plena Avda. Callao, valuado en siete millones de pesos!. ◆ Jorge Salcedo toma café y té sin azúcar, por propio gusto. ◆ Y... el carrousel de Buenos Aires sigue andando.

SALCEDO

• Anoten el Nombre

El nombre de Stathis Giallelis, el actor griego, soltero y nacido el 21 de enero de 1941, astro del film de Elía Kazan "América, América", ya que en cuanto se estrene dicho film, todo el mundo hablará de él, como ha ocurrido en todas partes del mundo. El muchacho ha estado filmando aquí con el equipo de "El ojo de la cerradura", y prácticamente muy poca gente se ocupó de él, pero esperen a que se estrene "América América" y anoten el nombre bastante complicado de Stathis Giallelis.

UN GRAN ACTOR DESAPARECE CON SIR CEDRIC HARDWICKE

NUEVA YORK, 6 (Associated Press). — Sir Cedric Hardwicke, famoso actor teatral inglés, murió hoy a los 71 años de edad. Se pasó casi toda su vida en la pantalla y en el escenario. La causa del deceso se dio como enfisema, dolencia del pulmón. Hardwicke había sido internado unas tres semanas antes de su muerte, en el University Hospital. Su fallecimiento se produjo a las 4 de la mañana de hoy.

N. de R.: — Muy escueto es el cable para abarcar la larga trayectoria de este veterano de la escena. Nació en Stourbridge, Inglaterra, el 19 de febrero de 1893. Graduado de la Real Academia de Arte Dramático de Londres, debutó en 1912 en el teatro. Entre las obras que le valieron crítica favorable pueden contarse "The Apple Cart" (El carretón de manzanas) y "La familia Barrett". Estalló la primera guerra mundial y se incorporó de inmediato a filas. A su regreso filmó "Dreyfus", "El expreso de Roma", "Ordenes son órdenes", entre otras. Marchó luego a Hollywood para participar en el reparto de la primera película filmada en tecnicolor: "Becky Sharp", donde se quedó hasta su muerte habiendo participado en más de 100 producciones. El mayor éxito teatral lo obtuvo con "Shadow and Substance", estrenada en 1938 en el teatro Golden. Se caracterizó por un ser un hombre de mundo, con una cultura superior. Fue amigo de Bernard Shaw, y como el irlandés sabía usar el latigazo de la sátira. "La gloria —había dicho— es tan desleal como cualquier mujer". Acaso hubiera mucho de amargura en tal razonamiento, pues quien brilló en "Victoria", "La cruz de Lorena", "Wilson", "El retrato de Dorian Grey" se vio obligado, al cabo de su brillante carrera, a aceptar papeles de reparto que estaban muy por debajo de sus merecimientos.

Cocinando

Betty Cosoy, que fuera destacada "starlet" de los teatros de revistas se retiró de los mismos luego de su casamiento con Romualdo Quiroga. En la actualidad Betty es una perfecta ama de casa, pero no ha perdido contacto con el medio artístico, ya que desarrolla lucida labor en el elenco de "La Revista Dislocada", uno de los hits de Teleonce.

Esta es la receta favorita de Betty, a quien el fotógrafo retrató para la posteridad en un rincón de su elegante cocina.

CAZUELA DE GALLINA

Se despresa una gallina no muy tierna y se doran las presas en mitad aceite y mitad manteca agregando 1 cebolla grande, 1 ají verde, un poco de pimentón, sal, pimienta y una pizca de nuez moscada y un poco de ají picante molido. Cuando todo está bien dorado se le agrega un buen cucharón de caldo y se deja hervir un rato; agregarle 1 litro de leche, unas zanahorias cortadas a la cucharita; cuando estén cocidas, se agregan papas cortadas en la misma forma. Se deja cocinar despacio, y un cuarto de hora antes de servir se le pone una cucharada de arroz, un puñado de chauchas ya hervidas y un puñado de arvejas también cocidas. Para servir se ponen en una sopera 2 ó 3 yemas de huevos bien batidas y dos cucharadas de queso rallado, un tomate pelado y cortado en tiras finas y largas, y se le va echando de a poco caldo tibio. Una vez mezclado, se le echa el resto de la cazuela, evitando así que se corten los huevos, se le pone perejil picado por encima.

ESPECTACULOS TEATRALES Y VARIEDADES

• **COLON.** 35-5414.
SABADO, 17.30 hs. Extraordinaria Nº 39. Recital de la pianista JEANNE-MARIE DARRE. Programa: Preludio, coral y fuga, FRANCK; Doce estudios, CHOPIN; "Pour le piano", DEBUSSY; "Alborada del gracioso", RAVEL; "Bourrée" para la mano izquierda sola, [illegible] y "Estudio en forma de [illegible]", SAINT-SAENS. PLATEA [illegible]. Loc. en venta.
[illegible]ADO, 21 hs. 9ª Función [illegible]no a sábados nocturnos. [illegible]TH", de VERDI. Ad[illegible] de la Municipalidad de [illegible]ad de Bs. As. en el IV [illegible]rio de Shakespeare. [illegible] Taddei, Shuard, Algorta, [illegible]di, Betti, Morra, Crea, [illegible]etti, Varbieri, De Ves[illegible] Malfa, Maddalena, Moli[illegible] Dir. de Orq. FERNANDO [illegible]VITALI. Regie: E. POETT[illegible]N. Dir. coro: T. BONI. S[illegible]erv. Coreog.: J. TOMIN. [illegible]enograf. y vest.: P. WALTER. Orq. y coro est. del T. Colón. PLATEA $ 600. Sob. de abonos en venta.
DOMINGO, 17 hs. Extraord. Nº 41. "SIMON BOCCANEGRA", de VERDI. Con: Mattiello, Carini, Cossutta, Algorta, Mastromei, Malfa, De Vescovi, Crea. Dir. de Orq.: ANTONIO TAURIELLO. Regie: E. POETTGEN. Dir. Coro: T. BONI. Escenograf. y vest.: P. WALTER. Orq. y Coro Est. del T. Colón. PLATEA $ 300. Loc. en venta desde mañana.
BOLETERIA: Todos los días de 10 a 20 hs. en A. Toscanini (Viamonte) 1124; T. E. 35-1430.

• **ASTRAL.** 46-5707. Los astros van al Astral. Espectáculo Gallo presenta: Ernesto Blanco, Beatriz Bonnet, Osvaldo Miranda, Ambar La Fox, Nelly Beltrán y Paulette Christian, en:

BOEING BOEING

A las 22.15 hs. 100 represent.

• **ATENEO.** Paraguay 918, 31-2888. A las 22.15. Teatro popular de Madrid presenta a H. Donay, D. Jaufret con A. Bove y J. Redondo en:

UN 30 DE FEBRERO

de A. Paso. (P|m|14 e 1|18|a.).

• **AVENIDA.** HOY 21 y 23 hs. Exito de gran espectáculo Ritmos brasileños. La super revista:

Samba en Colores

Lujosa presentación. 70 artistas en escena. 5 días anticipación.

• **CANARO.** Fco. (ex Solís). B de Irigoyen 1433. 26-1487. HOY A LAS 22, JESUS GOMEZ, PEPITA MUÑOZ, AGUSTIN CASTRO MIRANDA en el gran éxito cómico:

El vivo vive del zonzo

Espectáculo estrictamente familiar. Platea $ 50. Loc. en venta. 5 días ant. Mañana 21 y 23 hs.

• **CANDILEJAS.** Rivadavia 640 34-9505 A las 22.15. Ult. días. LA CIUDAD DE LOS NOVIOS de Aubert. Direc.: E. Vega. Platea $ 100.

• **COLISEO.** Charcas 1119

En pos del Sol

Ver cartelera cinematográfica. Grandes recitales Basil Rathbone. Mañana apertura de abono.

• **COMEDIA.** Corrient. 778. 46-4485

PAULINA SINGERMAN

UNA NOCHE A LA ITALIANA

Creación cómica de P. Singerman. Hoy, 20.30 y 22.30. 200 rep. Mañana, 20.30 y 22.30 hs.

• **COMICO.** HOY a las 22.15 hs.:

Luis Sandrini

y su Gran Compañía, en:

PIMIENTA

la mejor comedia de Abel Santa Cruz. Mañana 20.45 y 23.15 hs.

• **EL NACIONAL.** Corrientes 960. 35-0816. Hoy a las 21 y 23 hs.:

Adolfo Stray
Nélida Roca

Gogo Andreu - Rafael Carret
Pablo del Río

Esto es París

(La revista sin pechera)
Sábado Trasnoche.

• **I. A. M. Florida 659.** Hoy, 22.15 hs. Ignacio de Quirós-Irma Roy- M. de Rosa y elenco, en: CORAZON ARDIENTE, de J. Patrick.

• **IFT. B. Sur Mer 549.** 88-9420. Hoy a las 22 horas:

La camisa

de L. Olmo. Dir.: J. Kogan.

• **LICEO.** Rivadavia 1469 38-4291 HOY a las 18.30 horas:

DELIA GARCES

Inocencia

de W. A. [illegible]. (Otra vuelta de tuerca). Direc.: A. Zavalía.

• **MARCONI.** Rivadavia 2330 47-0116. Hoy, a las 22 hs. COMPAÑIA DON PELELE, en:

La Virgencita de Madera

Con Dorita Burgos y Angeles Martínez. Sensacional éxito.

• **MUNICIPAL GENERAL SAN MARTIN.** Corrientes 1530. 46-8611 Sala Martín Coronado: Hoy 21.30 hs. Comedia Nacional.

OLLANTAY

de Ricardo Rojas. Rev. R. Vela. Direc. escénica: Jorge Petraglia. Música: M. Perini. Coreografía: L. Labaronne. Escenografía: Luis D. Pedreira. Direc. general: Luisa Vehil. Platea $ 90. S|P. $ 60. Sala Casacuberta: Mañana a las 21.30 hs. Nuevamente EL REÑIDERO, de Sergio de Cecco, con Luis Medina Castro, Pedro Buchardo, Elisa Stella, Vera Levan. Dirección Santángelo. Plat. $ 80. Loc. en vta. con 2 días de antic. Sala Leopoldo Lugones: Hoy 22, Mane Bernardo y Sarah Bianchi, en DICEN Y HACEN LAS MANOS. Pantomimas. Direc.: Mane Bernardo y Sarah Bianchi. Platea $ 80.

• **NUEVO TEATRO.** Suipacha 927 32-9547. Dir. Boero-Asquini. HOY a las 22 horas:

RAICES

de Arnold Wesker.

• **RIO BAMBA.** Río Bamba 179 45-6251 Teatro de los Jóvenes Presenta:

NUESTRO FIN DE SEMANA

de R. M. Cossa, con J. C. Gené Dir. V. Mossian. 22.15 horas.

• **SAN TELMO.** Chacabuco 966 33-2804. Hoy, a las 22.15 hs. Grupo del Sur, presenta:

¡Ah, Soledad!

de Eugene O'Neill. Dir. Carlos Gorostiza.

• **SANTA MARIA DEL BUEN AIRE.** Montevideo 842. 41-6086

EL PADRE DE LA NOVIA

D. Vittori, S. Merlino, E. Comte, J. L. Mazza, N. Gambier. Para todo público. Hoy, 22.15 hs.

• **SMART.** 35-2582. Gran éxito. Hoy, a las 22.15 hs.

Cía. RAUL ROSSI
en

El miedo es masculino

193 rep. sin rest. Loc. vta. Sábados, 17.45, 21 y 23.10 hs.

• **T. A. F.** Córdoba 946. 31-0068|69 LA VOIX HUMANE et LE MARIE DE LA TOUR EIFFEL, pantomima narrada en francés. Dirección JAIME JAIMES. A las 21.30 horas. Calefacción.

• **TEATRO 35.** Callao 435. 40-7654 MARIA L. ROBLEDO en CHIN CHIN, e|a. IGLESIAS. Hoy 22.15 horas. ULTIMA SEMANA.

VARIEDADES

Feria Inf. de Bs. As.

AV. LIBERTADOR Y CALLAO. LOS JUEGOS MECANICOS MAS MARAVILLOSOS DEL MUNDO. PLAYA DE ESTACIONAMIENTO GRATUITA, desde las 14 hs.

• **EL TRONIO.** Corrientes 561. T. E. 40-9765.

SIGUE EL EXITO DE NUESTRO SHOW

Con... Pepito Ortega, Trío Valencia, Marta Poll, Trío Risita, Julia y Lalo Bello, Doldan, Los Chilicotes, Julio Elmer (Chaplin), Norma Tagle, Rosita Fernández Salinas, Ballet Tronio. Dirección: ROBERTO CAMPOS.

• **EL TRONIO.** Corrientes 561. 49-0765. Teatro Popular para Niños presenta: EL PRINCIPE EN EL PAIS DE LA JUSTICIA. Dir. Horacio Gaitán. Func. Sábado 16 horas. Domingos y feriados 15 y 16.30 hs. (Presente esta cartelera en boletería y gozará de un descuento del 50%.)

EGUINO BROTHERS CIRCUS

Rivadavia 6855 esquina Boyacá. 66-4111. HOY 18 y 22 hs.: 100 artistas internacionales - Leones - Caballos - Ponnys - Perros comediantes - La percha humana - Trapecistas. MAÑANA 18 y 22.

CIRCO SUDAMERICANO

Rivadavia 4357. Entre R. Janeiro HOY: 18 y 22 horas. Los elefantes sabios - Perros comediantes - Monos acróbatas - Payasos - Trapecistas. PLATEAS desde $ 100. MAÑANA 18 y 22 horas.

RINGLIN BROTHERS CIRCUS

Triunvirato y Colodrero. Villa Urquiza. HOY 15, 18 y 22 hs.: Tres pistas simultáneas. 200 artistas - Caballos - Ponnys - El Taxi Loco - El hombre de bronce - La bala humana - Equilibristas - Pluma Roja. MAÑANA [illegible] horas.

ESPECTACULOS CINEMATOGRAFICOS

CENTRO

• **AMBASSADOR.** Lavalle 777 31-0760. A las 14.50, 16.40, 18.40, 20.50 y 23.10 hs. Ext. estreno, primicia exclusiva de esta sala:

Agostino

con Ingrid Thullin (la actriz de "El Silencio"), John Saxon y Paolo Colombo.

Agostino

Un film vibrante y valiente, dirigido por Mauro Bolognini, (Proh. m|18|a.); 20.25 y 22.40: Show musical.

• **ARIZONA.** Lavalle 727. 31-6967. EL PECADO SUECO; El deseo loco. P|p|m|18 años.

• **ARTE.** D. Norte 1156 35-9604 En cont. Platea $ 50. Incv. 14 añ.

La infancia de Iván

14, 15.50, 19.30, 21.20 y 23.10. Mañana: LA EPOPEYA DE LOS AÑOS DE FUEGO. Prog. pron. men. 18 años). Sábado función de trasnoche 0.40 hs. LA EPOPEYA DE LOS AÑOS DE FUEGO. Proh. men. 18 años.

• **ASTOR.** Corrientes 746. 45-5541 12.20, 14.05, 16, 18.05, 20.20 y 22.35 Festival de GRETA GARBO Sucesos Argentinos y

Reina Cristina

Nuevas emociones inolvidables, drama y amor c|la divina G. GARBO, John Gilbert. (P|m|14 incv. 18) Jueves: LA DAMA DE LAS CAMELIAS. **Coliseo Charcas 1119. 44-0242.** Recital BASIL RATHBONE. Abonos en venta a 2 funciones.

• **ATLANTIC.** Belgrano 1260. 38-2726. Continuado.

VUELVE AMOR MIO

Esta viña es mía; El vivo vive del vivo. Cont Playa est. gratis.

• **AVENIDA.** A. de Mayo 675. De 11 a 24: Noticiosos. Variedades y Muro de ruido. (P|14 añ). Precio $ 15.

• **BROADWAY.** C'tes. 1156 35-2345 **A las 14.10, 17.20, 20.10 y 23 hs ¡La pareja más famosa del cine actual! S. Loren, M. Mastroianni:**

Ayer, Hoy y Mañana

(Proh. m|18|a.). A las 19.40 y 22.30: Acto vivo.

• **CATALUÑA.** C'tes. 2635 47-0662. Cont. 14 hs. Marcha de valientes; Ursus el poderoso; Los verdugos del mar.

• **CECIL.** Defensa 845 34-5461 LA FUGA DE LOS CABALLOS BLANCOS; Scontland Yard acepta el desafío; Picaros asociados.

• **CINELANDIA.** — Ctes. 1743. 40-6100. Cont. desde las 11 hs (Programa prohibido men. 18|a.) El éxito más resonante del cine francés:;

ADORABLES CRIATURAS

y sección cortos.

• **CERVANTES.** Belgrano 1820. 38-2698. Cont. Chaulton Heston en

55 Días en Pekín

DOS EN UN PARAISO, en tecnicolor. Variedades.

• **COLISEO.** Charcas 1111. 44-0242 y 41-1115. A las 15.15, 17.25, 20.05 y 22.40: Sucesos Argentinos y dibujos en colores. 16, 18.05, 20.40 y 23.20

3er. SEMANA DE EXITO

En pos del Sol

en magicolor (Apta para todo público). Un film de sana alegría e infinita ternura 19.40 y 22.40: Show musical. Localidades en venta con 3 días. GRANDES RECITALES DE BASIL RATBHONE. Abonos en venta. Mañana apertura de abonos a dos funciones. Abono "A" días 21 y 25 a las 22 hs. Abono "B" días 23 y 26 a las 20.

• **DILECTO.** T. E. 44-5885 14, 18.10 y 22.20 horas:

ROSA DE ABOLENGO

16.10 y 20.25 horas:

EL RETRATO de DORIAN GREY

• **ELECTRIC.** Lavalle 836. 35-1846

PANICO BAJO EL MAR

J. Robertson; Nikki el perro salvaje, de W. Disney, en color.

• **FLORIDA.** Florida 171. (Galería Güemes). 34-0275. De 12 a 0.30 Excepcional programa. EL FERROVIARIO; El error de estar vivo. Sin restricciones. Platea $ 50.

• **GAUMONT.** Rivad 1635 40-3050 Localid. numer. 13.30, 17.40 y 21.40: Noticiero y estreno en Super Cinerama:

El mundo está loco,

Loco, Loco, Loco, sin restricciones en technicolor, con un reparto estelar. 17.25 y 21.25: Show Musical. Loc. en venta para hoy y 14 días subsig.

• **GLORIA.** Av de Mayo 1225 38-6966. Ext. Est.. AZAHARES ROJOS. T. Velázquez. col. y LAS TRES COQUETONAS, A. Prieto. NO-DO.

• **GRAN MITRE.** B. Mitre 1332. 38-5591 LAS TRES COQUETONAS, Antonio Prieto; AZAHARES ROJOS, Francisco Rabal. Inc. m. 14 años). Colores. No-do

• **GRAN REX.** Corrientes 857. 35-7000 A las 12.30, 14.50, 17.20, 20.10 y 23 horas: SEAN CONNERY y DANIELA BIANCHI en:

De Rusia con amour

(Prohibida men. 18 años) Acción sin tregua, violencia sin par y amor sin límite esto es:

De Rusia con amour

A las 12.20, 14.55, 17.05, 19.55 y 22.45: NOTICIARIO ARG. A las 19.35 y 22.25: SHOW MUSICAL con LOS GAVILANES DE ESPAÑA, cantan Ramón Linares. Localidades en venta con 3 días de anticipación. SABADO: Función trasnoche.

• **HINDU.** Lavalle 842. A las 12.35, 14.45, 16.40, 18.40, 20.50 y 23 hs. ¡Espectacular emoción!

FIESTA BRAVA

en Tech., con Ricardo Montalbán, Cid Charisse y Esther Williams (Apta para todo público)

• **IDEAL.** Suipacha 378. 35-3300. A las 13.50, 15.35, 17.55, 20.15 y 22.50: Suc. Argent. y

Un día... un gato

(Inc|m|14) en Kinopanorama y color. Consagrc|4 grandes premios. PULLMAN días hábiles siempre $ 60. Jueves 13: Sensacional primicia:

AMERICA AMERICA

obra cumbre de Elia Kazan.

• **IGUAZU.** Lavalle 940. 35-4421. 13, 14.40, 16.30, 18.30, 20.45 y 22.50: Walter Chiari, S. Pampanini: CONGRESO DE MARIDOS. Prohibida men. 18 años. Entrada a la sala con document.

• **LIBERTADOR.** Corrientes 1334 40-7443 13.45, 15.50, 18.5, 20.35 y 23.5:

MI TIO EL PISTOLERO

13.30, 15.35, 17.50, 20.5 y 22.35: Not. y A. V. Localidades num. (Inc. 14 años).

• **LOS ANGELES.** C'tes. 1770 40-3742. A las 14, 16.10, 18.30, 20.50 y 23.10: ¡¡SEGUNDA SEMANA DE GRAN EXITO!!

NATALIE WOOD

(Ganadora del "Oscar" 1964)

Desliz de una noche

(Proh. 18|a.). (Entrada a la sala con documentos).

Desliz de una noche

con Steve McQueen: hay un momento —un largo momento— cuando todo se arriesga con un extraño.

• **LUXOR.** Lavalle 669. A las 12.55, 14.45, 16.40, 18.40, 20.50 y 23 horas: Ulla Jacobson, Jarl Kulle y Ulf Palme en la obra maestra de Alf Sjoberg: KARIN, REINA ADOLESCENTE (Proh. menores 14 años).

• **METRO.** Cerrito 570. 35-4219 16.15, 18.25, 20.50 y 23.10:

Reina Cristina

con G. Garbo. (P|m|14|años). 14, 16, 18.20, 20.20 y 22.40: Not. y Show.

• **METROPOLITAN.** C'tes. 1343 (40-0818 y 1064). HOY GRAN ACONTECIMIENTO, a las 17.10 y 21.35 en punto:

La Caída del Imperio Romano

(Inc. men. 14 años), con Sophia Loren - Stephen Boyd - Alec Guinness - J. Mason.

LA CAIDA DEL IMPERIO ROMANO

Cristopher Plummer - Mel Ferrer - Anthony Quayle. SUPERPANVISION 70 mm. TECHNICOLOR A las 16.45 y 21 hs. Variedades. Están en venta las localidades para hoy y 6 días subsiguientes. Boletería de 10 a 23 hs.

• **MONUMENTAL.** Lavalle 780 A las 13.25, 15.35, 17.50, 20.20 y 22.50: Un film divertidísimo:

MI TIO EL PISTOLERO

(Inc. men. 14 años). Brillante.. gracioso... original. 20, 22.30 hs. Varieté.

• **MUNDIAL.** C'tes. 950. 35-3545. Continuado. Chaplin: El Gordo y El Flaco; El Pato; Gato Malandrín; Popeye; Conejo; Super Ratón, etc. Actualidades.

• **NORMANDIE.** Lavalle 861. 12.20, 14, 16, 17.55, 20.20, 22.45: Sucesos Argentinos y

Un loco con suerte

Jarry Lewis. Color. Sin restricciones. La más perfecta locura jamás vista! Sábado trasnoche.

• **OCEAN.** Lavalle 739. A las 12.25, 14.35, 17.05, 19.50 y 22.40: Noticiero y Ugo Tognazzi, Nino Manfredi en

ALTA INFIDELIDAD

(Pr. men. 18 años). 19.35 y 22.25 S. Musical y Notic. Sáb. trasn.

• **OPERA.** C'tes 860. 35-1335. A las 13.45, 15.50, 18, 20.40 y 23.15 hs.

Desliz de una Noche

con Natalie Wood, premiada por esta película en el VI Festival Internacional y Steve Mc. Queen. Un film realista sobre el amor-pasión de una muchacha de nuestros días. Prohibida para menores de 18 años. A las 13.25, 15.30, 17.40, 20.20 y 22.55: Sucesos Argentinos. A las 20 y 22.55: Show musical con OSVALDO NORTON.

Jueves, una primicia sensacional:

AMERICA AMERICA

la obra cumbre de Elia Kazan considerada la mejor película americana del año. Coliseo: Todos los días una joya soviética del cine

En pos del Sol

Galería de arte: Oleos de Manuel Zorrilla y cerámicas y óleos, de M. Maraninchi.

• **PARAMOUNT.** Lav. 845. 35-0999 CONTINUADO. 14.35, 16.25, 18.15, 20.40 y 22.40: Noticioso; 13, 14.45, 16.40, 19.05, 21.05 y 23.15 hs.:

Week-End

(Proh. men. 18|a.). Dirección: Balle Kjaerluff-Schmidt.

• **PARIS.** Lavalle 769. 31-2916. Continuado:

Strip - Tease

BALADA PARA UN CANALLA. Proh. men. 18 años.

• **PREMIER.** C'tes. 1565. 46-2113. 14, 15.55, 18.05, 20.25 y 22.50: Suc. Argent., y

Los hijos del Capitán Grant

de Walt Disney, en Technicolor. Sin restric. con M. Chevalier y H. Mills. Increíble aventura de Julio Verne. ¡Un terremoto de entretenimiento! 20.10 y 22.35. S. Musical. Próx. Est. EN BUSCA DEL AMOR.

COLISEO. Charcas 1119. 44-0242 Recitales: BASIL RATHBONE. Venta abono 2 funciones.

COLISEO: No deje de ver, EN POS DEL SOL. Una joya del cine europeo.

• **PRINCESA.** Suip. 460. 35-1112. Hoy 12, 15.35, 19.10, 22.55 hs.:

La Pantera Rosa

Tecn. 14, 17.35, 21.20: HUIDA HACIA EL SOL. Proh. men. 14 inconv. men. 18) $ 50. JUEVES 13: Dos extraordinarias películas a $ 50: HATARI, tecn. SIETE DIAS DE MAYO. 1|14|a.

• **RENACIMIENTO.** Lavalle 925. 35-1850. Extreno:

ARENAS ARDIENTES

con Daliah Lale, Mischa Eisemberg, Uri Zohar y Oded Kottiar. Horas 13, 14.50, 16.35, 18.30 y 20.40. Loc. numer. 22.35 horas. Programa proh. menores 14 añ.

• **ROSE MARIE.** Corrient. 780 45-6448. Platea $ 30. Cont. 13 hs 2 films exclusivos: Prohibidos para menores de 18 años.

Lulú

Un film de Rolf Thiele con Nadja Tiller: TURBIA ESTA LA NOCHE, con Inda Lanvegrek.

• **SELECT LAVALLE.** Lavalle 921 35-0235. FIERAS HUMANAS, con Randolph Scott, Dolores Dorn, en Panorámica Technicolor; 13, 16.25, 19.55 y 23.15 hs. S|restric. REBELDE SIN CAUSA, con James Dean, Natalie Wood, en Cinemascope y Technicolor; 14.25, 17.50 y 21.20. S|restric. Platea $ 60. Continuado.

• **SUIPACHA.** Suipacha 442 13.40, 15.45, 17.50, 20.20 y 22.50: Sucesos Argentinos; y

Mujeres de Oriente

Programa proh. 14 año inc. 18 a). Historias audaces que muestran a los ojos ávidos del mundo occidental los encantos y costumbres de las mujeres orientales. Mañana estreno: EL GERMEN DE LAS BESTIAS. Emociones y expectación. METROPOLITAN: LA CAIDA DEL IMPERIO ROMANO. Loc. en vta. con 7 días anticipación.

• **TROCADERO.** Lavalle 820 35-1455. A las 13.15, 15, 17, 18.50, 21 y 23.10 hs.:

EL MANTENIDO

Ugo Tognazzi; 14.50, 16.40, 18.35 20.30 y 22.40: Variedades. (Proh men. 18 años).

• **G. UNION.** Independencia 2870 97-2565. Dto. sindical. Calefacción permanente. Descuento a los sindicatos. Damas $ 15. DOS BUSCANDO UN DESTINO; Vidas sin rumbo; El indio heroico. Mañana: EL OCASO DE UNA VIDA.

ALMAGRO

• **ALCAZAR.** Cte 4026. 86-3970. En colores: LA PANTERA ROSA; Un trío de terror; La torre del miedo.

• **HOLLYWOOD.** C'tes. 4256 86-1213. Continuado. 17.20 y 22.50 Suc. Argentinos y

STRIP TEASE

con Krista Nico; 15.20 y 20.50: RONDA DE AMANTES, con Lilli Palmer; 13.40 y 19.10: AMORES DIFICILES, con Vittorio Gassman. Prog. proh. men 18 años. Jueves: IL BOOM, con Alberto Sordi.

• **MEDRANO.** C'tes. 3976 86-3501 Continuado. 17.30 y 22.35 horas: Sucesos Argentinos.

Mujeres de Oriente

C|S. Color. 15.30, 20.45 horas: LEONAS AL SOL, Tec. 13.50, 19.10: VIVE L'AMOUR, Ch. Boyer, Lili Palmer. (Proh. men. 18 años). Jueves: Jerry Lewis: LOCO CON SUERTE; Elvis Presley en: DIVERSION EN ACAPULCO, tec.

• **ROCA.** Rivadav. 3753. 87-1517 Calef. Cont. 15, 18.50 y 22.40:

Un loco con suerte

con la última gran realización de JERRY LEWIS, a las 16.50 y 20.25: DIVERSION EN ACAPULCO, con Elvis Presley; a las 14.40, 18.30 y 22.20: Sucesos Argentinos. Próx. Estr. AMERICA - AMERICA, la última realización de Elia Kazan.

BOCA Y BARRACAS

• **OLAVARRIA.** Olavarría 6 5. 21-0454. LOS QUE OFENDEN AL SEXO; Las ital. y el amor; La hon. sociedad. (P|18|a).

BELGRANO

• **BELGRANO.** Cabildo 2356. — 73-5691. A las 14, 17.30 y 21.10: QUIEN DURMIO EN MI CAMA? A las 15.40, 19.20 y 23:

DESLIZ DE UNA NCOHE

(P|m|18|a). Miércoles 12: Un loco con suerte, con J. Lewis.

• **MIGNON.** Juramento 2433. 73-3899.. 17.20 y 22: 55 DIAS EN PEKIN; 15.30, 20.10: Ojo con las mujeres

BOEDO

• **CUYO.** Boedo 858. 97-6975 14, 18.35 y 23.10 horas:

EL MANTENIDO

con Ugo Tognazzi; 16.55 y 21.30: Don Juanes de la Costa Azul; 15.30 y 20.5: Un pedazo de cielo M. Mastroianni. (P|m|18|años).

• **EL NILO.** Boedo 1063. 97-2984.

YO... EL MUJERIEGO

(Estreno, con A. Aguilar). LAS TRES COQUETONAS, A. Prieto; Dos años de vacaciones.

• **GRAN S. JUAN.** S. Juan 3246 LOS QUE OFENDEN AL SEXO; El mundo al desnudo; La venus desnuda. (Proh. men. 18 años).

• **LOS ANDES.** Boedo 777. 97-4233. Continuado:

55 DIAS EN PEKIN

Silencio en el espacio; La princesa se casa.

• **S|S JUAN** S|Juan 2540 97-5908 Cont. Platea $ 40. (Calefacción) Fieras asesinas

La boda

Mi sangre me condena

CABALLITO

• **ASAMBLEA.** Asamblea 821 923-3222. ENTREGA INMEDIATA; El tren de las 3.10 a Yuma; Tres chiflados en órbita.

• **LEZICA.** Rivadavia 4622 Cont 18.10, 23.10: LOS QUE OFENDEN AL SEXO 16.10, 21.10; El mundo al desnudo; 14.40, 19.40: Maridos en peligro. (Pr|m|18|añ)

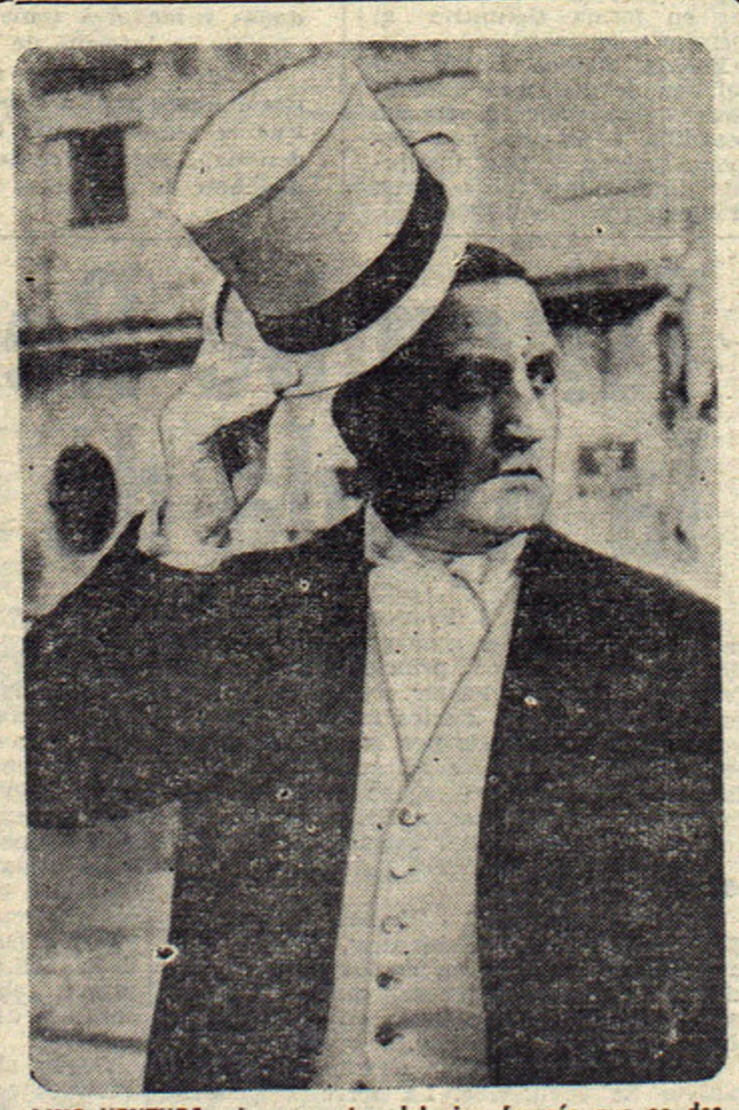

LINO VENTURA, el gran actor del cine francés que se destaca en el film "Mi tío el pistolero", otro de los firmes éxitos de la cartelera metropolitana.

• **MORENO.** Rivadav. 5050. 90-4303 TODO EN COLORES. 17.50 y 22.40 horas:

Mujeres de Oriente

16 y 20.50: Tentaciones de primavera; 14.30 y 19.20: La venus del carnaval. Proh. 14 añ. Continuado. Jueves: Jerry Lewis en: Un loco con suerte.

COLEGIALES

• **ARGOS.** F. Lacroze 3455. 64-0673 13.45, 17.15 y 21.10 hs.: DIVERSION EN ACAPULCO, con Elvis Presley; 19 y 22.50: Suc. Argentinos; 15.25, 19.20 y 23.10: ¿Pondría Ud. a este hombre de encargado de una tienda?; Vea a Jerry Lewis en:

Un loco con suerte

con Jill St. John y Ray Walston en technicolor. Programa apto para todo público. Próx. Jueves: AMERICA - AMERICA, con Frank Wolff.

• **ALVAREZ THOMAS.** A. Thomas 841. 54-4999. Continuado. Menores $ 30. LA BESTIA DEBE MORIR; Rebelde con causa; Canuto Cañete y los 40 ladrones.

• **G. CORDOBA.** Córdoba 4633. 773-0700. Calefac. central. Cont. Proh. menores 18 años.

Week End

Ronda de amantes; Amores difíciles.

• **REGIO.** Córdoba 6056. 772-3350. PANICO BAJO EL MAR;

KALAPUR

Urgente, doctor. Platea $ 50. Menores $ 30.

• **RIALTO.** Córdoba 4287. 86-8764 LA FUGA DE LOS CABALLOS BLANCOS

Taylor (Tec.); Los puentes del infierno; Urgente, doctor. Cont.

FLORES

• **COLISEO.** Bonorino 36. 63-6181 14.50, 18.40, 22.30:

Mi tío el pistolero

Lino Ventura (Laureada); 16.50, 20.40: Juventud de una reina, R. Schneider; 14.30: Variedades.

• **CONTINENTAL.** Corrabobo 945 63-2218. Menores $ 30. CANUTO CAÑETE Y LOS 40 LADRONES; Alias flequilo; Ué Paesano.

• **FENIX.** Rivadav. 7802. 612-8858. 13.30 y 19.10 hs.: CRIMEN Y CASTIGO, c|Jean Gabin; 15.20 y 21 hs.: POR CAUSA DE UNA MUJER, con Jacques Charrier; 17.05 y 22.45 hs.: Suc. Argentinos; 17.30 y 23.10 horas:

Mujeres de Oriente

En Eastmancolor y Totalscope. Prohibida menores de 18 años. Miércoles 12 gran estreno: UN LOCO CON SUERTE, con Jerry Lewis.

• **GAONA.** Gaona 3268. 59-2551. MONSIEUR COGNAC. T. Curtiss; Indomable, J. Wayne; A sangre y fuego.

• **PUEYRREDON.** Rivad. 6871 612-0389. Cont'n. 15.15, 19.05 y 23 hs.: Suc. Argentinos, y

Un loco con suerte

Vistavisión, tec. con Jerry Lewis, Jill St. Jhon. 13.35, 17.25 y 21: DIVERSION EN ACAPULCO, Vistavisión, Tec., con E. Presley. Jueves 13: AMERICA - AMERICA, la obra cumbre de Elia Kazan.

• **SAN J. DE FLORES.** Riv. 7350 611-5989. (Proh. men. 18 años). TOM JONES

NUNCA EN DOMINGO

• **SELECT FLORES.** J. B Alberdi 2941. 61-8146. Calefacción. Cont. Niños $ 40. HATARI; El profesor chiflado. (Pantalla aluminizada y perlada).

FLORESTA

• **FLORESTA.** Corro 331 67-8689 LA FUGA DE LOS CABALLOS BLANCOS

Los puentes del infierno; 8.000 solteros. Calefacción.

• **GRAN RIVADAVIA.** 69-1356 MI TIO EL PISTOLERO

JUZGADO DE MENORES

Continuado.

• **LOPE DE VEGA.** L. de Vega 1744.

LOS QUE OFENDEN AL SEXO

El mundo al desnudo; La suerte de ser mujer. S. Loren. (prohibido menores 18 años).

LINIERS

• **CANADIAN** 2º Montiel 160. 64-2600. EL PROFESOR VOLIGOMA; El eterno cazador; Dos en un paraíso.

MATADEROS

• **ALBERDI.** J. B. Alberdi 6169. 68-0496

EL FESTIVAL DE TOM Y JERRY

La flecha de oro; El capitán Simbad.

• **CALIFORNIA.** Av. del Trabajo 4818. 69-6092. Grandioso programa nacional: LA SENTENCIA, Hugo del Carril; La burrerita de Ipacarai, Isabel Sarli; El trueno entre las hojas. Platea $ 50

• **EL PLATA.** 68-1118.

55 días en Pekín

Charlton Heston; Afuera ruge el odio; Variedades. Continuado

• **GRAN BUENOS AIRES.** Av del Trabajo 5427 68-2525. Hoy ALGO PARA RECORDAR, tec.; La reina tirana; El escándalo del siglo. Día de damas, $ 15.

• **LUGANO.** Murguiondo 4062 60-3457. LA BURRERITA DE YPACARI; El trueno entre las hojas; Favela, c|I. Sarli (P|18|a

• **N. CHICAGO.** Tellier 2351 LOLITA; Ella era irresistible; Mundo, carne y deseo. P|m|18|a. 14.30, 18.15 y 21.50 horas:

NORTE

• **BLANC.** Sta. Fe 3063. 83-1846.

55 DIAS EN PEKIN

Color: 17.40 y 21.20: Criaturas extrañas; Niños $ 50. JUEVES: El real ballet de Londres, color.

• **BLEU.** Santa Fe 2541. 82-5845. 14.30, 18.30 y 22.30 horas:

JULES ET JIM

16.45, 20.30: El puerto del deseo. Proh. men. 18 años. Pt. $ 30.

• **ROXY.** L. Heras 2460. 83-0158. EL FESTIVAL DE TOM y JERRY; La flecha de oro; Perseo el invencible.

ONCE

• **ALBA.** Moreno 2967. 97-3760.

Week End

MONTE DE VENUS; Deliciosa juventud. (Proh. men. 18 añ.)

• **MAJESTIC.** Pueyrredón 230. ESTRENO SIMULTANEO. Cont.

CONGRESO DE MARIDOS

(Programa proh. men. 18 años)

PALERMO

• **COLISEO PALERMO.** Serrano 2437. 71-1720.

MONSIEUR COGNAC

(T. Curtis, tecn.); A sangre y fuego (tecn.); Indomable.

• **GRAN NORTE.** S. Fe 3730. 72-8468. 14.10, 16.10, 18.15, 20.35 y 22.50 horas:

CONGRESO DE MARIDOS

S. Pampanini. (P|18|añ): 20 y 22.25; Notc. y Show. Jueves 13: MUJERES PERDIDAS, Saleedo.

• **NATIONAL.** S|Fe 5280. 771-2760 CUATRO POR TEXAS; He muerto mil veces; El último tren.

• **PARK.** Santa Fe 4196. 71-3404.

WEEK END

La entrega; Deliciosa juventud; Prohibido menores 18 años.

• **ROSEDAL.** Serrano 2454 72-3101 MI TIO EL PISTOLERO; Juzgado de menores; Los gorilas se juegan la vida.

• **ODEON.** Sta. Fe 3363 80-0687.

TODO EN COLORES

17.30, 22.40: LOS NORMANDOS; 15.50, 21: La carga del pirata; 14.15, 19.20: El monstruo invencible. Niños $ 50. Continuado.

PARQUE PATRICIOS

• **P. PODESTA.** Rioja 2153. LA VENGANZA DEL REBELDE; El vuelo del globo perdido; Los vengadores; El capitán Maravilla; El poderoso, episodios 5º y 6º.

• **RIVAS.** Rioja 2154. 91-1841. LA FUGA DE LOS CABALLOS BLANCOS, La noche re las narices frías; Norman el galante. Niños $ 40.

PATERNAL

• **OESTE.** 59-0405. Continuado. LAURENCE DE ARABIA; Hermanos enemigos.

• **PARRAVICINI.** 59-6073. Cont. LA FUGA DE LOS CABALLOS BLANCOS; Esta clase de gente; Cuidado con los camarotes.

• **LORENA.** 58-5298. Continuado LOS QUE OFENDEN AL SEXO; La pimienta de la vida; El vigilante.

POMPEYA

• **GRAN SAENZ.** Av. Sáenz 459. Niños $ 40. LA CARGA DEL PIRATA; Los normandos; El monstruo invencible.

SAAVEDRA

• **AESCA.** Av. del Tejar 3899.

• **CUMBRE.** Garcia del Rio 4127. Damas $ 20. LA FUERZA DE LAS ARMAS, W. Holden; He muerto 1.000 veces. J. Palace; Feliz desengaño. Continuado.

SUR

• **BUEN ORDEN** Bdo. de Irigoyen 1521. 23-7385. Niños $ 40. Continuado.

Mi tío el pistolero

LINO VENTURA y BERNARDO BIER; Los últimos días de Pompey. Steve Roeves y Christine Kauffman

• **CARLOS GARDEL.** Bolívar 1032. 34-7155. LOS QUE OFENDEN AL SEXO; El mundo al desnudo; Delito en la isla de las cabras. (Proh. menores 18 años).

• **GRAN SUD.** Bdo. de Irigoyen 1652 23-6844.

Un loco con suerte

(Tec.) J. Lewis; Diversión en Acapulco (tec.), E. Presler. (Pr. sin restricciones). Próximo estreno: AMERICA - AMERICA.

• **N. PALACE.** San Juan 2461. 97-1723 Shirley Jones en:

UN ASUNTO DELICADO

10.000 dormitorios, con D. Martín; Iván el conquistador. Damas $ 15. Calefacción.

VILLA CRESPO

• **VILLA CRESPO** Corrientes 5535 54-3177. S. Sinjen y L. ventura en

Mi tío el pistolero

Juzgado de menores; Vacaciones en Francia. Men. $ 40.

VILLA DEVOTO

• **DEVOTO.** Nueva York 3334. 50-1443 CLEOPATRA; La furia de lo Vikings; Sansón.

V. DEL PARQUE

• **PARQUE.** Cuenca 4256 50-4448. C. Heston y A. Gadner en:

55 días en Pekín

Silencio en el espacio; Locales y visitantes.

• **SOL DE MAYO.** Nazca 2335.

Los que ofenden al sexo

El mundo al desnudo; Maridos en peligro.

VILLA URQUIZA

• **25 DE MAYO.** Triunvirato 4438. 51-1889.

MONSIEUR COGNAC

con Tony Curtis; La salsa de la vida, Doris Day; Destino de Sangre, Jhon Wayne. Continuado. Menores $ 30.

PAZ ESTENSSORO ATACA FOCOS DE GUERRILLEROS

LA PAZ, 6 (Associated Press). — Víctor Paz Estenssoro celebra hoy su tercer período de gobierno en un clima de tensión creado por guerrilleros comunistas que operan en el oriente boliviano. Los aviones bombardean focos rebeldes desde hoy.

El presidente Víctor Paz Estensoro inaugura hoy su tercer período de cuatro años en el gobierno —el segundo consecutivo— en medio de problemas políticos, sociales que confía resolver para dar impulso a lo que ha llamado la fase "constructiva" de la revolución boliviana.

● 139º Aniversario

La "reasunción" del mando, como ha sido calificada la inauguración del próximo gobierno, coincidirá con el 139º aniversario patrio y con un brote de guerrillas del partido Falange Socialista Boliviana (F.S.B., surgido en la parte oriental del país, cerca de la frontera con Brasil.

El general René Barrientos Ortuno, es el vicepresidente electo que sucederá a Juan Lechín, ahora es uno de los más encarnizados opositores del gobierno.

Las ceremonias no tienen precedente en la historia del país. Nunca hasta ahora un presidente se sucedió a sí mismo, mediante elecciones. Los comicios que consolidaron en el poder a Paz Estensoro, de 57 años, fueron censurados por la oposición, de fraudulentos.

La reelección fue posible mediante una reforma a la constitución, también objetada por la oposición.

Aproximadamente 30 guerrilleros de la F.S.B., partido centroderechista, causaron por lo menos seis bajas el domingo en una emboscada a una columna policial que iba a su encuentro en San Simón, aldea próxima a la frontera en el departamento de Santa Cruz. Desde entonces el gobierno ha enviado a la zona alrededor de 250 soldados y policías para reducir a los guerrilleros con ayuda de la aviación militar, que ha estado ametrallándolos.

Otro foco de guerrilleros surgió en Huancane, a unos 200 kilómetros al oriente de esta ciudad, según informaron viajeros llegados de allí

No se descarta la posibilidad de que juntamente con las acciones de guerrilla pueda surgir algún otro foco de intranquilidad en la zona minera que es bastión de Lechín de grupos de izquierda. Sin embargo, se dijo que se "estaban realizando operaciones de limpieza".

● "Limpieza"

El canciller Fellman, sin embargo dijo que se "estaban realizando operaciones de limpieza".

Desmintió informaciones de "El Diario", en el sentido de que hubo nuevos choques, con numerosas bajas.

Fellman declaró que "solo hubo dos escaramuzas: una, cuando las primeras columnas oficiales se dirigían a San Simón desde San Ignacio de Velasco, a 120 kilómetros de distancia y la segunda, cuando los refuerzos del gobierno despejaron a guerrilleros en Villanueva, en las proximidades de San Simón".

Hoy comenzaron las incursiones aéreas contra los guerrilleros en el oriente boliviano, sobre la frontera con Brasil.

Escuadrillas de aviones Mustang realizan vuelos de ataque, ya que el gobierno de Bolivia tiene la firme intención de liquidar el problema en el menor tiempo posible.

Muy pocas personas escapan al asombro que produce la pugnacidad castrista en un país que no solamente ha sido benigno y hasta favorable con el regimen comunista cubano, sino que lleva una década de experiencia pro comunista sostenida en muchos casos por las milicias armadas, que a poco estuvieron de reemplazar en forma definitiva al ejército nacional.

Bolivia, aunque no libre ya del temible mal, está indudablemente de vuelta de aquella pesadilla y procura una democratización y una institucionalización que no sabemos si alcanzará a concretar.

JACQUELINE EN VENECIA

LONDRES, 6 (France Press). — Jacqueline Kennedy, viuda del ex presidente John Kennedy, salió esta mañana de Londres rumbo a Venecia. En Italia, participará en un crucero por el Adriático a bordo del yate de Charles Wrightman, un magnate del petróleo. Seguidamente pasará unos días de vacaciones con su hermana, la princesa Radziwill, cerca de Roma.

EL PRESIDENTE BOLIVIANO, Víctor Paz Estenssoro, con su esposa y sus tres hijas, en el living de su residencia particular. Cumple hoy el tercer periodo de gobierno. (Fotografía de AP).

Dan por Muertos a los Otros Mineros

CHAMPAGNOLE, Francia, 6 (Associated Press). — Hoy se abandonaron las esperanzas de rescatar a cinco hombres aún desaparecidos en la desplomada mina de piedra caliza Mt. Rivel. El alcalde André Socie dijo a los periodistas: "Para nosotros ahora el Mt. Rivel es un monte de tragedia".

Tres intentos distintos de llegar a los hombres de costado y arriba fracasaron. Dos pequeños barrenos verticales continuaron perforando la montaña con la esperanza de hallar rastros de un camión con uno de los hombres atrapados por un derrumbamiento hace diez días.

● Solo Montones de Escombros

Pero las autoridades dijeron que era muy tarde para extraer a nadie con vida. Grupos de rescate llegaron a un punto en donde dos desaparecidos, según se creía, estuvieron golpeteando hasta hace tres días. Pero el lugar estaba vacío, y montones de escombros impedían el acceso a otras partes de la mina.

Catorce hombres quedaron atrapados el 27 de julio y nueve de ellos fueron rescatados ilesos el martes.

● La Gran Decepción

CHAMPAGNOLE, 6 (DPA). — Una profunda decepción invadió hoy a los 500 hombres que trabajan en la mina de piedra caliza de Champagnole en trabajos de salvamento, cuando comprobaron que sus esfuerzos resultaron vanos en el rescate de los cinco sobrevivientes. Ello se verificó cuando la galería horizontal levantada urgentemente para su localización desembocó en un lugar vacío. Posteriormente, las autoridades resolvieron renunciar a toda esperanza de salvamento y abandonaron las tareas, suponiéndose con fundamento que los cinco infortunados trabjadores habrían muerto aplastados por el alud de lodo o por inanición, tras diez días de encierro.

Otra Vez Hubo Golpe en Laos

BANGKOK, 6 (France Presse). — Un golpe de Estado se produjo anoche en el Laos, en ausencia del príncipe Souvana Fuma, que estaba en Luang Prabang, afirma el enviado especial en Vientiane del diario tailandés "Sarnseri".

● Toman el Poder

Tomó el poder el general Kuprasit Abhay, según el citado periodista, sin la menor dificultad y puso en residencia vigilada a los generales Fumi Nosavan y Boonlert Samitchand, así como a otros ocho miembros del gobierno. El jefe del complot habría propuesto al general Fumi Nosavan el exilio.

El príncipe Souvanna Fuma regresó hoy, jueves, a Vientiane a causa de la tensión política que reina en la capital.

Terremotos en Chile y También en Italia

NUEVA YORK, 6 (Associated Presse). — Un leve temblor de tierra en el sur de Chile fue registrado hoy en el sismógrafo de la Universidad de Fordham. El reverendo Joseph Lynch, del Observatorio de la Universidad, dijo que el sismo de hoy siguió a un "sacudón bastante fuerte" que se registró aquí anoche, y del cual se informó desde Santiago.

El temblor de hoy se registró a las 7,30, hora argentina.

● En Peruggia

PERUGGIA, Italia, 6 (Associated Press). — Más terremotos estremecieron hoy esta región de los montes Apeninos, al nordeste de Roma, causando nuevos daños y mayores temores.

No se informó de bajas personales.

Por lo menos tres sacudimientos de tierra se sintieron desde aquí a Espolo, 50 kilómetros hacia el sur. Fue la segunda serie de temblores desde el pasado domingo, cuando centenares de residentes tuvieron que huir de sus casas hacia terreno abierto.

VIDA CARA EN BRASIL

RIO DE JANEIRO, 6 (ANSA). En los seis primeros meses de 1964 se registró en Brasil un aumento oficial del costo de la vida del 42.6 por ciento. Los aumentos más considerables se registraron en los precios de los artículos alimenticios, entre los que escasea el azúcar, a pesar de la concesión de un aumento del setenta por ciento sobre el precio de venta al consumidor.

La elevación del costo de la vida, superior a la registrada en el mismo período del año pasado (30,8 por ciento) es motivo de considerable descontento también por parte de las autoridades. El gobierno había dirigido en el pasado mes de abril un llamamiento a la industria y al comercio para que limitasen al mínimo los aumentos de los precios como consecuencia de la abolición del cambio de favor para las importaciones del trigo, del papel de diarios y, principalmente del petroleo.

Según los comerciantes, el aumento del 100 por ciento en el aumento de la nafta es la causa más importante de todos los aumentos del sector alimenticio, dado que el costo del transporte gravita notablemente en los precios de los productos agrícolas que llegan del interior del país a los grandes centros de consumo.

El Ministerio de Industria y Comercio, sin embargo, opina en forma distinta, dado que a pesar del aumento del 100 por ciento, el precio brasileño de la nafta es aún uno de los más bajos del mundo: unos seis centavos de dólar el litro. Por parte de los mayoristas se señala que no existiendo un control de las tarifas de transporte de mercaderías, ni disponiendo Brasil de una red ferroviaria que pueda sustituir al empleo de automotores, toda oposición al pago de las nuevas tarifas es inútil.

Para afrontar la situación, el ministro de Planificación, Roberto Campos, ha anunciado la decisión del gobierno de proveer a la importación de aceites grasos y harina láctea, utilizando una oferta estadounidense

Tshombe Recurre a la Ayuda de Bélgica

LEOPOLDVILLE, 6 (France Presse). — Moise Tshombe, primer ministro congolés, pidió ayuda a Bélgica, principalmente en jefes militares, para luchar contra la rebelión en el Congo, según ciertos rumores que circulan desde hace días por la capital congolesalesa. Estos rumores afirman que esta es la razón del viaje relámpago a Bruselas del embajador de Bélgica en Leopoldville y del jefe de la misión militar belga en el Congo.

● Stanleyville

LEOPOLDVILLE, 6 (France Presse). — Stanleyville, 80.000 habitantes, tercera ciudad del Congo, cayó en manos de los rebeldes y la situación general congoleña recibe así un terrible golpe tanto en el plano político como en el militar.

Ningún avión puede ya aterrizar en el aeropuerto de Stanleville. La torre de control que había cesado de responder a las 12 lanzó a las 15.30 el siguiente mensaje: "Todo va bien. Ahora trabajamos bajo las órdenes del ejército popular".

La importancia de Stanleyville, que viene a la zaga de Leopoldville y Elisabethville, y que es la capital de la provincia oriental del Congo, se explica por su posición estratégica. Dotada de un aeropuerto moderno, la ciudad ocupa una posición central, no solo con relación al Congo sino también respecto a la mayoría de los países de Africa. Su importancia deriva asimismo de su papel económico, ya que Stanleyville se halla ubicada en el eje de una gran región agrícola del país: palmitos, algodón y café.

La caída de Stanleyville constituye un indiscutible éxito para los rebeldes en razón de las repercusiones que pueden derivar de ella ya que las tropas antigubernamentales podrán así efectuar su enlace con los otros grupos rebeldes que recién surgieron en la frontera de los dos Congo, el ex francés y el ex belga.

Según ciertos informes recogidos aquí, los rebeldes se beneficiaron en su ofensiva del apoyo de las "juventudes" reclutadas en los pueblos lindantes con Stanleyville.

Se indica que los combates de ayer causaron veinte muertos en las filas rebeldes. Cinco heridos del ejército congoleés llegaron esta mañana a Leopoldville por vía aérea.

crónica

ENTRETENIMIENTOS

Buenos Aires, Jueves 6 de Agosto de 1964

ROLDAN, el Temerario — por DON BARRY

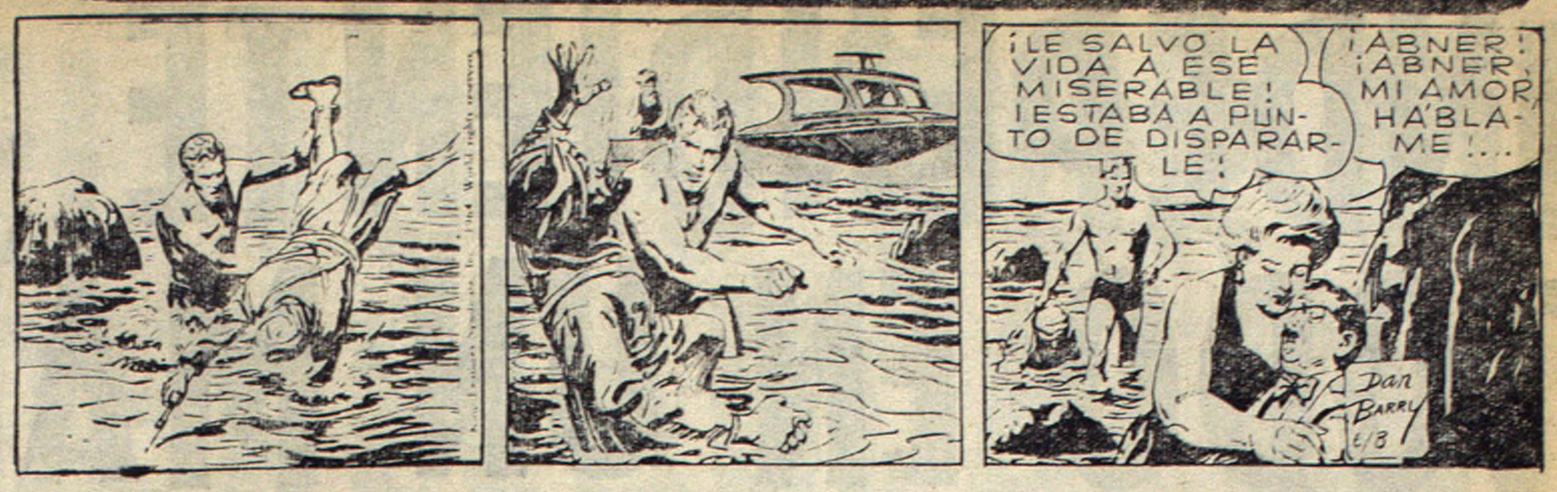

POPEYE, el Marino — por BUD SAGENDORB

CISCO KID — por JOSE LUIS SALINAS

EL PATO DONALD — por WALT DISNEY

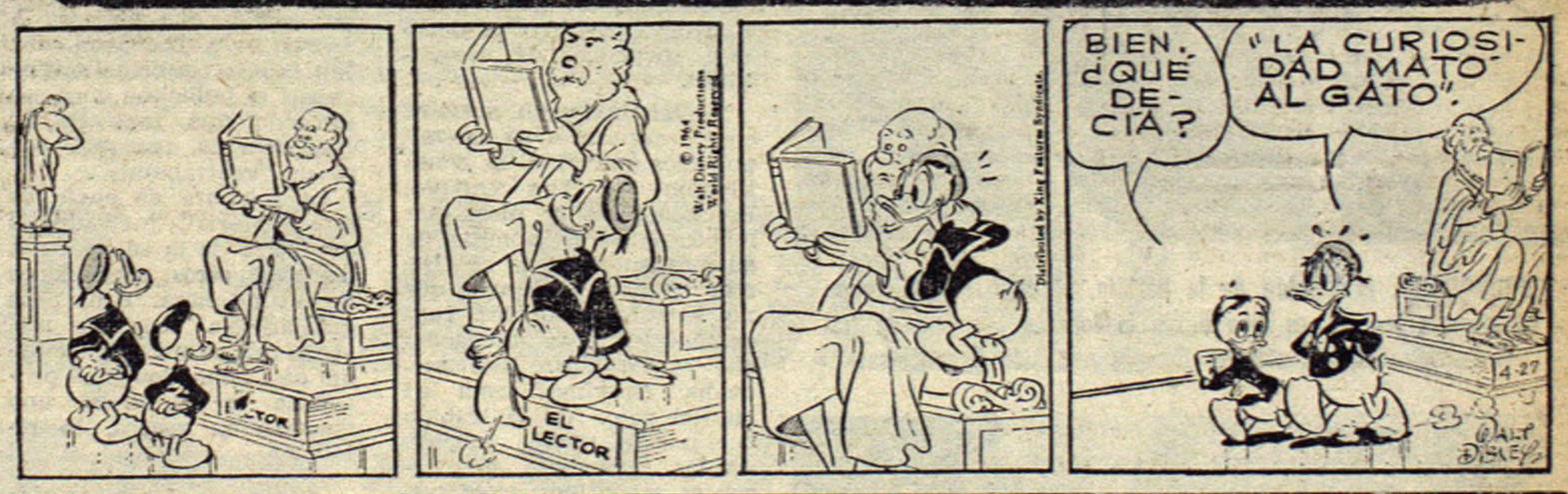

USTED Y LOS ASTROS

ARIES (del 21 de marzo al 20 de abril)

Buenas perspectivas en asunto de dinero, llegan ganancias. En amor se inicia una buena etapa. No se desentienda problemas del hogar.

TAURO (del 21 abril al 22 de mayo)

Adelantos en su trabajo, mantenga su posición. Alegría por buenas nuevas en materia de amor. Se aclara situación en el hogar que lo preocupaba.

GEMINIS (del de mayo al 20 de junio)

Cuidado en su trabajo, pueden jugarle una mala pasada. Alegría por encuentro de carácter sentimental. No invierta dinero en juego.

CANCER (del de junio al 22 de julio)

Personas de influencia le brindarán su apoyo, sepa aprovecharlo. Altibajos sentimentales, evite discusiones. Alegría con familiares.

LEO (del de julio al 22 de agosto)

No acepte compromisos de trabajo que no esté seguro de poder cumplir. En amor, encuentro esperado. Buenos momentos con familiares y amigos.

VIRGO (del de agosto al 22 setiembre)

Apoyo de persona de experiencia en sus tareas, no deseche consejos ni sugerencias. Prudencia en asuntos del corazón. El azar le es favorable.

LIBRA (del de setiembre al 22 de octubre)

No desatienda sus tareas habituales, mantenga en orden su trabajo. En amor, llega explicación esperada. Se solucionan inconvenientes.

ESCORPIO (del de octubre al 21 de noviembre)

Nuevos proyectos de trabajo, pero frene su excesivo optimismo. Se aleja preocupación por asuntos del corazón. Colabore con familiares.

SAGITARIO (del de noviembre al 22 de diciembre)

No dé demasiada importancia a opiniones de terceros con respecto a asuntos de trabajo. En amor, buenas perspectivas. No invierta dinero en juego.

CAPRICORNIO (del de diciembre al 20 de enero)

Prudencia en asuntos de dinero, no se deje tentar por gastos innecesarios. En amor, respete los sentimientos ajenos. Grata sorpresa en el hogar.

ACUARIO (del de enero al 20 de febrero)

Se concreta viaje con buenos resultados. En amor, obre con firmeza y seguridad. No se desaliente por aparente fracaso en proyecto personal.

PISCIS (del de febrero al 20 de marzo)

Se aclara situación en su trabajo que lo preocupaba. En amor, no tema mostrarse sincero, será correspondido. Salud y azar le son favorables.

SUS CARTAS ESTAN ECHADAS

♢	♠	♢	♡	♣	♢	♠	♣	♢	♡	♠	♣
P	L	O	L	S	C	E	E	O	O	J	M
♣	♡	♣	♡	♠	♣	♡	♣	♠	♡	♠	♣
A	D	N	I	A	A	R	P	N	A	A	R
♡	♣	♢	♠	♢	♣	♢	♡	♣	♢	♡	♠
E	O	P	S	E	V	R	L	E	O	I	N
♣	♡	♠	♢	♠	♡	♢	♠	♢	♠	♡	♣
C	I	O	J	T	E	U	I	E	C	M	H
♡	♣	♢	♡	♠	♢	♠	♢	♣	♢	♣	♠
P	O	G	O	I	U	A	E	S	N	A	S

En estos sesenta naipes se encuentra encerrado un mensaje para usted. Acaso se trate de un augurio o de una advertencia que no deberá desestimar. Para dar con el mensaje que corresponde al lector, éste debe proceder de la siguiente manera: si su nacimiento se ha registrado entre los días 5 y 11 (no importa el mes) elegirá PICAS; si se ha producido entre los días 12 y 19, TREBOL; si lo fue entre los días 20 y 27, DIAMANTES, y finalmente, si su advenimiento al mundo aconteció entre los días 28 y 4, su palo será CORAZONES. Una por su orden, leyéndolas de izquierda a derecha, las letras que llevan las cartas del palo que corresponde a la fecha de su nacimiento y escríbalas.

PALABRAS CRUZADAS

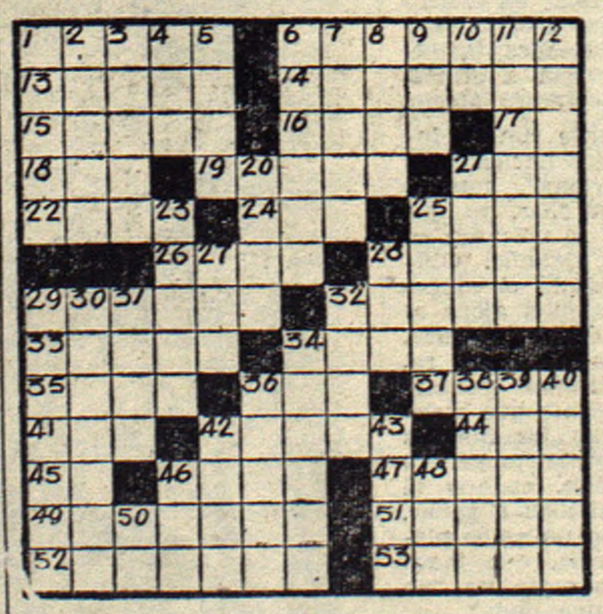

HORIZONTALES

1) Habitación principal de una casa (Pl.). 6) Molusco. 13) Aparte. 14) Arremete. 15) Dan latidos. 16) Nombre de las plumas mayores del ave. 17) Símbolo químico del arsénico. 18) Dueño y señor del hogar con respecto a la servidumbre. 9) Obra dramática musicada. 21) Onda en el mar. 22) Hace sonar la trompeta. 24) Rey legendario de Troya. 25) Gran lago salado de Asia, en el Turquestán occidental. 26) Prohibición, oposición, negativa. 28) Ribera arenosa. 29) Gran cantidad de cosas preciosas. 32) Preparar un manjar desmenuzado en una cacerola. 33) Reduce, limita. 34) Instrumento destinado a atacar o defenderse. 35) Fábula. 36) Uno con lazos. 37) Hechicera. 41) E larga del alfabeto griego. 42) Hago una masa de harina y huevos. 44) Tienda de licores. 45) Debajo de. 46) Andaban. 47) Esclavo de Esparta. 49) Copiado. 51) Hablen. 52) Legislador. 53) Arrima una cosa a otra.

VERTICALES

1) Sazonas con cloruro de sodio. 2) Arbol de madera blanca. 3) Nativo de Letonia. 4) Manosee, desluzca. 5) Hueco, concavidad. 6) Sombrero rojo de los cardenales. 7) Metal más duro que el hierro. 8) Tela fuerte para varios usos. 9) Dueña de casa. 10) Dat. y acus. del pron. de 1ª pers, sing. 11) Torre de observación. 12) Volver a sazonar un manjar. 20) Pico, ave. Guatemala y Salvador Bucaré. 21) rezas. 23) Llamo a los espíritus. 25) De otro modo, por otro nombre. 27) Período. 28) Onomatopeya del ruido de un golpe. 29) Río de Inglaterra. 30) Resumen. 31) Figura en el naipe. 32) Gro. 34) Tubo o cañería. 36) Querido. 38) Hablo en favor de. 39) Animales felinos. 40) Embuste. 42) Superior de monjes. 43) Nombre de mujer. 46) Piojo de las gallinas. 48) Lucha. 50) Prefijo negativo.

SOLUCION ANTERIOR

crónica DIARIO DE LA TARDE Registro de la Propiedad Intelectual Nº 799.295

Dirección, redacción, administración, publicidad y talleres: R. B mba 280.

T. E. 45-8608 — 8926 — 5047 — 1072 —1006 — 0058 y 0311. Director: Oscar J. M. Ruiz

INDEPENDIENTE SALIO A TODO EN UN MATCH CON

crónica EN EL DEPORTE

MALDONADO, el hombre de la barbita, el capitán del equipo campeón argentino, es guía desde la forzada ausencia de Navarro. Además, sus cábalas siempre han sido beneficiosas.

NO FUERON COSQUILLAS, NO, sino trabajo intenso, el que González García impuso a sus cracks. Pero esta sonrisa estaría impresa en el rostro de Ferreiro, aún en el momento de salir a la cancha.

La Colonia Porteña Dijo ¡Presente!

Montevideo, convulsionado. El estadio Centenario, repleto. Ninguna imagen mejor que la que transmiten, al filo del partido, nuestros compañeros destacados para el choque entre Nacional e Independiente. El buen estado de las líneas hasta permite oír el bullicio trepidante, diríamos, que está pronto a estallar cuando rojos y blancos empiecen a disputar el match. Un match que entre tantas cosas, dice al mundo que el fútbol rioplatense está otra vez, como antes, de pie. Firme y resuelto, dispuesto a cualquier hazana.

MONTEVIDEO, 6 (Enviados especiales, por teléfono). Evidentemente, el reloj no es amigo de los cronistas. Avanza con demasiada rapidez para el cúmulo de noticias que se torna imperioso suministrar sobre este sensacional match entre Independien-Nacional, en el primero de los matches decisivos por la Copa Campeones de América. A medida que la hora se acerca inexorablemente, Montevideo se va transformando en su fisonomía. Verdaderas caravanas de aficionados comenzaron a trasladarse desde hora temprana al estadio Centenario, donde tendrá lugar el encuentro. Y si no fuera que resulta en cierto modo un lugar común a todos los países, es poco menos que llamativo los medios de que se valen, y la euforia que los acompaña. Prácticamente, esta ciudad "murió" comercialmente a las 17, hora uruguaya. Pero ganó en la afluencia de turistas que no son solamente argentinos, sino que vinieron también desde otros países sudamericanos. O los turistas "locales", que viajaron desde el interior del Uruguay, para no perderse este encuentro de campanillas.

Ya señalamos en nuestros envíos anteriores, la latente polémica previa a la constitución de los equipos. Prácticamente se niega por ambos lados la nómina de quienes saldrán a la cancha, aún cuando se intuye que no existirán cambios fundamentales a la alineación que enviáramos. Este mediodía estuvimos con el plantel rojo. Costó trabajo acercarnos, porque muchos de los numerosos simpatizantes argentinos, cuyo número se calcula en unos 8.000, estuvieron merodeando por el hotel donde se alojaron. Pero una vez con ellos, podemos asegurar, sin exageración ni partidismo alguno, que existe clima de triunfo. Tal es la serenidad que emana de todos y cada uno de ellos. Temperamento que se repitió durante el viaje en micro hasta el mismo estadio, donde al ser ubicados por el público, dio lugar a demostraciones de sincero afecto.

Prácticamente con su ingreso a las dependencias del estadio, terminó nuestro contacto con ellos, ya que una vez que se ubicaron en el vestuario, Manuel Giúdice no permitió el acceso de persona alguna ajena al quehacer técnico. Quizá, en este último enfoque, resulte significativo señalar el reconocimiento que hicieron de Rolan los hinchas uruguayos, y la proverbial viveza de éste, cuando al inquirírsile si iban a ganar, respondió con un guiño pleno de picardía, que todos interpretaron como un "no tengan ninguna duda".

No menos circunspecto estuvo el vestuario de los tricolores. Calladamente, sin exteriorizar preocupación ni alegría alguna, los cracks orientales se perdieron tras una pequeña puerta. Zezé Moreira y Emilio Alvarez fueron los últimos en entrar. El coach, ya de por sí sumamente reservado, al preguntársele sobre el equipo que saldría a la cancha, respondió: "Ya lo verán ustedes en el campo". En cuanto a Alvarez, respondía con la mano en alto a quienes le hacían llegar sus augurios.

Quizá inaudito para este público oriental, fue el "paseo" por el parque aledaño al estadio, de los miles de aficionados que vinieron a alentar a Independiente. Numerosas banderas aglutinaban el bullicioso coro, no faltando una matraca de gran tamaño, que quizá pasó de "contrabando".

La premura de envío de este material, por imperio del cierre de la edición, nos priva de otros entretelones de última hora. Pero cabe señalar, ya teniendo una vista panorámica del estadio casi lleno, donde se presupone se registrará una recaudación record, la risueña actitud de muchos aficionados rojos. Aquí, las entradas ubican una puerta, y por ello no todos entran juntos. Es por ello que una vez dentro del estadio, los hinchas se "buscaron", para aglutinarse en un sector común. Su espíritu y alegría era por demás contagioso. Y no cabe ninguna duda que a la lucha que sobrevendrá en el campo, se agregará la de los "coros", alentando a sus respectivas divisas.

Al margen de estos pormenores, distintos guiños en la instalación eléctrica del field, a título de prueba para la hora del match, pusieron en descubierto el enjambre de fotógrafos, ya que en la premura por ubicarse, casi nadie había reparado en ellos. Además, pleno nerviosismo se vive en las entrañas de las gradas, donde numerosos técnicos de las radios conectan líneas, buscando lugares preferenciales para desenvolver su tarea. Asimismo, con escalerillas en mano, algunos camarógrafos de los noticieros y televisión, se disputaban la prioridad por una mejor ubicación. Todo esto quiere reflejar en parte, el enjambre de hombres que estarán pendientes, ya como espectadores, ya para transmitir las incidencias del encuentro entre Nacional e Independiente.

Al momento de efectuar esta comunicación con Buenos Aires, falta poco para la iniciación del match. Aquí, por los altoparlantes, se dieron a conocer órdenes estrictas para prevenir cualquier disturbio o expresiones que por su temperamento —arrojar bombas de estruendo— puedan significar riesgo para los aficionados.

El clima de fiesta está creado. La importancia de este encuentro, encontró claro reflejo entre la afición. Solo resta la aparición de los protagonistas, para que la emoción contenida tenga válvula de escape. Ocurre, por lógica preferencia, que cada uno tiene enorme fe en los suyos. Los de Nacional, por la magnífica labor que viene cumpliendo el equipo, redituada en los últimos compromisos por el campeonato oficial local. Los de Independiente, porque el equipo aparece entero en su estructura. Ya no pesan, en ninguno, los cambios obligados, a los que la prensa toda dio enorme difusión. Diríamos que los once que saldrán estarán fundidos en dos nombres: Nacional e Independiente. Y un mismo deseo: ser campeones de clubes de América, halago que ya vieron los orientales por mediación de Peñarol, y que encuentra en Independiente al primer equipo argentino que llegó a la final. Y por ende, el primero en poder inscribir su nombre en una copa que escapa al ámbito local, para entrar en la consideración de todo el mundo futbolístico.

Creemos en Independiente. En esta hermosa patriada suya. No por nacionalismo alguno, sino por las valiosas armas que sabe esgrimir cuando de defender su prestigio se trata. La hora del match está muy cerca. Y todos deseamos que sea un inolvidable espectáculo.

Acotamos un breev diálogo. Muy temprano llegó al estadio el árbitro de este encuentro, el holandés Leo Horn, quien recorrió el campo de juego. Alcanzamos a cruzarnos con él e inquirirle qué resultado creía que se iba a registrar. "No acostumbro a hablar antes de los partidos", fue toda su respuesta. Como ya es conocido por gran parte del público, pues dirigió a Peñarol y Santos, y por ende conoce el fútbol rioplatense.

Al cierre de esta edición, el resultado era el siguiente:

NACIONAL INDEPEND.

Los Equipos

NACIONAL: Sosa; Ramos y Méndez; Emilio Alvarez, Baeza y Eliseo Alvarez; Urrusmendi, Douksas, Jaburú, Pérez y Meneses. Arquero suplente: Solimando. Director técnico: Zezé Moreira.

INDEPENDIENTE: Toriani; Zerrillo y Rolan; Ferreiro, Mori y Maldonado; Bernao, Mura, Suárez, Rodríguez y Savoy. Arquero suplente: Santoro. Director técnico: Manuel Giúdice.

Juez: Leo Horn (holandés).

Jueces de línea: Rubén Cabrera y José Ramírez (paraguayos).

EL CRACK tiene su corazoncito, su nostalgia y su mística. Por si tenía que entrar a jugar cuidando la valla, Santoro estaba perfectamente preparado...

JUGAR EL TODO POR EL RECORD DE RECAUDACION

ARAMBULO Y SAVOY FLANQUEAN A MARIO RODRIGUEZ. El esparadrapo que luce el entreala sobre su apéndice nasal, habia desaparecido anoche cuando emprendieron el viaje desde el Aeroparque de la Ciudad de Buenos Aires.

MENDEZ, MENESES, PEREZ, SOSA Y RAMOS, corren detrás de Eliseo Alvarez, quien aparece como "el dueño de la pelota". Es que en realidad, Eliseo es, junto a Douksas, el motor de Nacional, formando la pareja de volantes.

Alivio Para los Rojos: No Juegan el Domingo

Entre todo lo resuelto anoche por el Consejo Directivo de la AFA, lo más destacable es la postergación del partido que debían jugar Chacarita Juniors e Independiente este domingo. Naturalmente, se contempló que el equipo de Avellaneda tiene la semana próxima el compromiso máximo de jugar la final con Nacional, que será definitiva, al parecer. Hubo un ofrecimiento de los estadios de Racing y River Plate, para esta emergencia, que Independiente agradeció, anunciando que los tomaría en cuenta, señalando que era prematura toda decisión al respecto. También debe destacarse que Chacarita, con anticipación, había mostrado su intención de acceder a la postergación. Un gesto.

A SU VEZ, NACIONAL SE PRESENTO CON GRAN FE

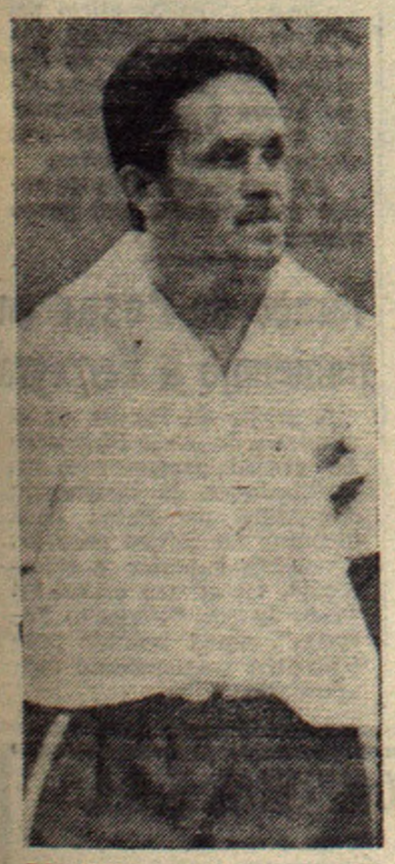

DOUKSAS: cerebro y motor de Nacional. Ex Independiente, a cuyo título del 60 contribuyó en gran medida. Hoy trabaja para otro sueño de campeón...

MONTEVIDEO, 6 (ANSA) — En el día de hoy será batido el record de recaudaciones en partidos de fútbol en el Uruguay.

A través de un reportaje realizado por el matutino "El País", se han conocido declaraciones del director técnico de Nacional, Zezé Moreira, y de los jugadores que integrarán el equipo. Todos ellos manifiestan su optimismo en el resultado favorable del partido.

Zezé Moreira expresó que "será un partido duro para los dos equipos. Independiente posee buen conjunto con gran coordinación y espíritu. Nacional está muy bien, careciendo de importancia el pequeño bajón del segundo tiempo con Colo Colo. No hice todavía planificación para el match. Nacional jugará como de costumbre y no existe motivo para preocupación especial. Todo el team está muy bien entrenado y el espíritu muy alto. Soy, francamente, optimista".

El arquero Sosa expresó que "será un partido bravo, pero nuestro team sabe agrandarse en encuentros difíciles. Todos mis compañeros y yo mismo nos daremos enteros para el logro de la máxima aspiración. Independiente nos dará una gran batalla futbolística y Nacional responderá de acuerdo con sus antecedentes".

El zaguero Edgar Baeza, afirmó: "No desconozco el poderío de los "Rojos", pero tampoco dudo del nuestro. Será difícil el cotejo, pero "me gusta". Personalmente, estoy mejor que nunca".

Emilio Alvarez, "Mr. Wembley", considera muy serio el partido. "He actuado varias veces contra Independiente —señaló— y a Nacional siempre le fue bien. O empatamos o ganamos. La delantera del adversario es muy armoniosa, pero nuestra defensa se agranda cuando el rival juega buen fútbol. Me encuentro en inmejorable estado".

Méndez, que ya jugó en Independiente antes de pasar a Nacional, dijo que su equipo disputará un gran match. Conozco el juego de algunos de nuestros próximos adversarios, y puedo asegurar que Nacional realizará extraordinaria faena. Todos estamos muy animados y en perfecto estado de entrenamiento.

Eliseo Alvarez: "Hace tiempo que no veo a Independiente, pero indudablemente se trata de un poderoso equipo. Nacional está en condiciones de afrontar este encuentro con todo éxito, existe gran coordinación entre defensa y taque, trabajando todos con verdadera trabazón. La inclusión de Domingo Pérez como entreala, por su velocidad, solucionará muchos problemas que se presenten. Soy optimista".

Luis E. Ramos: "No podremos aflojar un metro ni un segundo. Tengo amplia confianza en la capacidad de mis compañeros. Independiente tiene fama de equipo de garra, Nacional también. Nuestra delantera hará estragos en la zaga de Avellaneda. Nosotros, atrás, aguantaremos lo que venga". (Ramos es el número 2 en la línea de cuatro zagueros.)

Los delanteros de Nacional, opinan de la siguiente manera sobre el partido:

Urrusmendi: "Me impresionó muy bien Independiente, en el partido con Santos, que vi por televisión. Pese a esto, creo que Nacional le ganará. Tenemos una gran defensa. En lo personal trataré de no entretener el juego, de accionar rápidamente y de primera intención, mis compañeros saben convertir goles y Toriani tendrá gran trabajo".

Douksas, capitán del equipo, expresa "que el partido es difícil". Ex jugador de Independiente, conoce bien al conjunto rojo. "Conozco su espíritu y su táctica. Nacional realizará gran match, trataremos de superarnos y ofrecer al pueblo uruguayo una gran victoria. Será un extraordinario partido, que lo esperamos con fe".

Jaburú: "El encuentro con Independiente no me preocupa más que otros. Sé que es bravo el rival, pero para mí son todos iguales, se juega para ganar y Nacional lo hace. Tengo magníficos compañeros, me encuentro muy bien y con ansias enormes de que llegue la hora de la confrontación".

Domingo Pérez: "Estoy muy a gusto en el puesto actual, pues tengo más tiempo para mis desplazamientos. Independiente es rival de agallas tratarémos de adecuarnos a su juego. Nacional juega mejor cuanto más bravo es el rival".

CRONICA en Montevideo

CRONICA está siempre firme junto al pueblo, y lógicamente presente en un acontecimiento de tal naturaleza como supone el encuentro entre Nacional e Independiente, en el estadio Centenario, de Montevideo. CRONICA estará allá, como ya lo estuvo en la maduración del partido, recogiendo el encendido fervor futbolero de las calles montevideanas. Cinco hombres informarán para todas las ediciones de nuestro diario: Eduardo A. Rafael, José Sacco, Eduardo Martinelli, Ernesto Cherquis Bialo y Tolentino Alegre Reyes. La noticia lo exige: cinco hombres. Así se informa.

Cómo Llegaron al Gran Partido

¿Cómo llegaron Independiente y Nacional a la final de la Copa "América"? Este es el proceso que esta noche entra en materia definitiva. Montevideo y Avellaneda dirán la última palabra.

RUEDA DE CLASIFICACION

GRUPO I

7/6 Bogotá: Millonarios 3, Alianza 2.
31/5 Avellaneda: Independiente 4, Alianza 0.
4/6 Avellaneda: Independiente 2, Alianza 2.
7/6: Avellaneda: Independiente 5, Millonarios 1.
28/6 Bogotá: Millonarios 2, Alianza 1.

POSICIONES

	J.	G.	E.	P.	Ff.	Gc.	Pts.
Independiente (Argentina)	3	2	1	—	11	3	5
Millonarios (Colombia)	3	2	—	1	6	8	4
Alianza (Perú)	4	—	1	3	5	11	1

GRUPO II

12/4 Cochabamba: Aurora 2, Cerro Porteño 2.
19/4 Montevideo: Nacional 2, Aurora 0.
26/4 Asunción: Cerro Porteño 2, Nacional 2.
3/5 Cochabamba: Aurora 0, Nacional 3.
10/5 Montevideo: Nacional 2, Cerro Porteño 0.
17/5 Asunción: Cerro Porteño 7, Aurora 0.

POSICIONES

	J.	G.	E.	P.	Ff.	Gc.	Pts.
Nacional (Uruguay)	4	3	1	—	9	2	7
Cerro Porteño (Paraguay)	4	1	2	1	11	6	4
Aurora (Bolivia)	4	—	1	3	2	14	1

GRUPO III

CLASIFICACION PREVIA:
4/4 Caracas: Dep. Italia 0, Esporte Bahía 0
7/4 Bahía: Eporte Bahía 1, Dep. Italia 2.
Con estos resultados, Esporte Bahía, de Brasil quedó eliminado.
3/5 Guayaquil: Barcelona 0, Dep. Italia 1.
7/5 Santiago: Colo-Colo 4, Dep. Italia 1.
10/5 Guayaquil: Barcelona 2, Colo-Colo 3.
17/5 Caracas: Dep. Italia 1, Cólo-Colo 2.
24/5 Caracas: Dep. Italia 0, Barcelona 2.
28/5 Santiago: Colo-Colo 0, Barcelona 4.

POSICIONES

	J.	G.	E.	P.	Gf.	Gc.	Pts.
Colo-Colo (Chile)	4	3	—	1	9	7	6
Barcelona (Ecuador)	4	2	—	2	9	4	4
Dep. Italia (Venezuela)	4	1	—	3	2	9	2

SEMIFINALES

15/7 Río de Janeiro: Independiente 3, Santos 2.
22/7 Avellaneda: Independiente 2, Santos 1.
15/7 Santiago: Nacional 4, Colo-Colo 2.
1/8 Montevideo: Nacional 4, Colo-Colo 2.

Que los Rojos "Llevan", se Supo Bien en Dársena Sud

Presencia cordial de Sanfilippo. Un record de recaudación y otro del referee. Fue notable el movimiento de gargantas que gritarán por Independiente en el Centenario.

Si bien no se conocen cifras definitivas, es realmente extraordinaria la cantidad de aficionados que por vía marítima o aérea se trasladaron hacia Montevideo para presenciar el encuentro que esta noche, en el estadio Centenario, Independiente sostendrá contra Nacional.

Esta madrugada, en la confitería existente en la Dársena Sur, se notó un movimiento poco común motivado por las partidas hacia Colonia de los buques "Nicolás Mihanovich" y "Ciudad de Montevideo". Muchos fueron los aficionados que pasaron la noche sin dormir para poder lograr una ubicación adecuada en las citadas embarcaciones. El movimiento de pasajeros fue tan intenso que, así se supo, la empresa oriental de micros que cumple el recorrido Colonia-Montevideo, debió reforzar sus servicios matinales.

MESA REDONDA EN SAN VICENTE. Fue citada especialmente para interiorizar a Zerrillo sobre qué significa una final de copa, y el chico asimiló muy bien las enseñanzas.

• Sanfilippo

Un gesto magnífico, que fue muy comentado tuvieron apenas arribaron a Montevideo los dirigentes. Visitaron a Sanfilippo en su domicilio, en donde se repone de una seria lesión. Por su parte, el crack de Nacional hizo lo propio, enviando una esquela, mediante la cual saludaba la presencia de sus compatriotas.

Fueron dos gestos simpáticos mezclados dentro del clima de expectación que ha creado el cotejo de esta noche en el estadio Centenario.

• Invitados

A su vez, Nacional ha declarado invitados especiales al señor Raúl H. Colombo, presidente de la AFA y de la Confederación Sudamericana, al doctor Daniel Piscicelli; al señor Vicente Vega e ingeniero Juan J. Russo, también de Buenos Aires y al señor Virgilio Capaccione, de la comisión de relaciones de la AFA. Al mediodía, el club uruguayo agasajó con un vino de honor a los delegados "rojos", periodistas y al embajador y cónsul argentino en el país vecino.

• La Recaudación

La recaudación del partido alcanzaba anoche el registro record de 1.332.845 pesos oro, por la venta de 34.401 localidades. Se ha batido el record logrado durante el encuentro realizado por Peñarol y Benfica de Portugal, de 928.537 pesos oro, pero aún falta mucho para de entradas de Peñarol vs. Real de Madrid, que fue de 71.872, y cabe agregar que la venta máxima en el estadio es de 73.729.

• El Juez

El árbitro holandés Leo Horn, que controlará el match, anunció que éste será su 138 partido oficial, y se recuerda que controló el encuentro Uruguay vs. Suiza, por el mundial del año 1954 y Peñarol vs. Santos, en Buenos Aires.

Petrosian Sintió Mucho el Frío en la Argentina

Keres Señala que el Certamen Fue Bien Organizado

DOS CAMPEONES. Petrosian y Keres, los más altos valores del ajedrez mundial, refieren para CRONICA sus impresiones sobre nuestro país y su juego ciencia. Para el campeón mundial lo malo ha sido el frío, y eso que es soviético; para el otro maestro su salud no anduvo bien. Pero ambos quieren volver.

Vimos a Tigran Petrosian en uno de los camarines del San Martín, cuando conversaba con Paul Keres. El campeón del mundo y el campeón sin corona, estuvieron muy amables con nosotros y demostraron vivamente la satisfacción por el triunfo que terminaban de conseguir.

Al que primero interrogamos fue a Petrosian, quien contestó en seguida sobre sus impresiones en esta nueva estadía en la Argentina:

—Ha sido para mí magnífica —dijo el campeón del mundo—, y he tenido oportunidad de saborear la mejor carne del mundo, un buen café y admirar las mujeres porteñas... Tres cosas que me gustan mucho. Pero por sobre todas las cosas es para mí mayor contento haber confraternizado con mis colegas en la Argentina.

—¿Vio algo que le afectó en su desempeño en el torneo?

—Aunque les parezca mentira, sentí frío. Espero que mi próxima visita a la Argentina sea en primavera o verano, para ser completamente feliz...

—¿Es cierto que usted declinó otras invitaciones porque tenía especial interés en venir a nuestro país?

—Eso es verdad —dice sin titubeos Petrosian—, y en especial se debe a los buenos recuerdos de mi primera visita y a la colectividad armenia de esta nación, que me ha hecho sentir acompañado de afecto y como si estuviera entre los míos... También fui al fútbol; el domingo fui a ver Independiente - Boca.

Más adelante interrogamos a Petrosian sobre los competidores del certamen que finalizó, y el maestro, luego de mirar a Keres, nos responde:

—De la vieja hornada como Najdorf, Eliskases o Guimard, como ustedes saben mantienen su nivel de juego... Ahora en la nueva generación me impresionó muy bien el juego del campeón argentino García y el de Rubinetti, sin que eso signifique que desentonan los otros... que necesitan todavía algo más de experiencia para pulir su juego.

Nos volvemos entonces a Keres, también sonriente, acepta el interrogatorio. Lo primero que le preguntamos fue si sus impresiones son iguales a las de su compañero sobre la Argentina.

—Lamentablemente —nos aclara Keres— por prescripción médica, no he podido probar la carne, que Petrosian elogia tanto. Pero he comido pescado muy bueno y mucha fruta, que me ha gustado bastante.

—¿Cuántas veces ha estado en Buenos Aires?

—Es la cuarta vez que vengo a la Argentina y espero venir otras tantas veces más. Aquí tengo un gran amigo, Miguel Najdorf, con quien he pasado momentos muy agradables, rememorando épocas pasadas y torneos en los cuales estuvimos frente a frente... Son cosas que valen la peña de rememorar de cuando en cuando.

Más adelante preguntamos a Keres sobre qué le había parecido la organización de este certamen, y Keres luego de pensar un momento, nos afirma:

—Creo que no ha habido fallas, por lo menos yo no he visto. Y si algún fotógrafo en algún momento ha recibido negativas de Petrosian y mías para posar, se debió a la inconveniencia del momento que un jugador lógicamente no puede alterar, dejando de jugar o abandonando su concentración mental. El efecto del flash y de los focos de la TV, que al enceguecer momentaneamente, trastornan el trabajo cerebral...

Con respecto a la calidad del torneo, dijo Keres:

—Se puede esperar mucho del ajedrez argentino, ya que está en los primeros lugares del concierto mundial, y es realmente penoso, que el alejamiento geográfico de la Argentina con respecto a los países europeos, no permita una frecuentación más intensa en beneficio del ajedrez de esta nación. Lamento la ausencia de Fisher, pero la calidad ha sido buena y puedo refirmar lo dicho por Tigran con respecto a los jugadores.

Así nos despedimos de estos dos gigantes del juego ciencia.

Torneo de Pesas en Homenaje a Ferreyra

A partir de las 19, en el gimnasio de River Plate, que ha cedido gentilmente sus instalaciones, la Federación Argentina de Pesas hará disputar un torneo para las divisiones superior e intermedia, en el que estará en juego la coa "Norberto Ferreira", aquel notable peso pesado trágicamente desaparecido.

SOCIOS PARA COMPLETAR S.R.L.

Que aporten de 150.000 a 200.000
Para gran Cantina Italiana "Di Luvio"
TRABAJA DIA Y NOCHE
Cargos a cubrir: Adicionista, barman, jefe de personal y encargado de compras.
Tratar: Díaz Vélez 4526 esquina Río de Janeiro

Boca Tiene el Complejo de los Equipos "Chicos"

CERREJO CRIOLLO. Otra vez Ferreira y Rojas, cerca del final del encuentro, en recia lucha con Seijo y compañía, en una jugada que pudo ser gol.

SALVA CORDERO. Uno de los momentos de apremio para Chacarita, que salvó Cordero, muy presto, saltando y dando un puñetazo a la pelota.

DEFENDIERON CON TODO. Una entrada de Pianetti, que muestra cómo defendió Chacarita, cuando Boca, con poco acierto, atacó a fondo.

Claro que Boca daba bastante ventaja con la ausencia de Silveira —que es hombre llave en una modalidad nueva "xeneize"—, porque Pianetti es, por voluntad o idiosincrasia, un winger, y no es cosa que de la noche a la mañana aparezca en una labor para la cual se necesitan condiciones muy especiales. Señalamos esto de la baja de Silveira ante el modesto Chacarita Juniors —porque es modesto de verdad, como lo ha demostrado en todo lo que va de la temporada— para señalar que siempre es peligroso la suplantación de un elemento con una tarea múltiple y de condiciones físicas especiales, por el que se tenga más a mano. Es una ventaja que dio anoche Boca a los de San Martín y que les costó un punto que puede ser muy valioso, más de lo que ya es en este momento, y que en verdad es importante.

Ya se sabe que Boca adelantó este partido en razón de su viaje a Africa y Europa. También se realizó de noche, mirando el barómetro de las recaudaciones, que es cosa seria en este momento, y el público respondió, porque Boca lleva gente, aún jugando contra Chacarita. En los papeles, esto debía ser pan comido para los de la Rivera, pero el número 10 no cooperó con Rattin en la medida que lo hace Silveira, y éste se encontró solo, y allí el team de J. J. Pizzuti tuvo la puerta abierta. Sanguinetti tomó conexión con Conigliaro y Rambert, y triangulizando, no muy bien, porque los muchachos tienen sus límite, sino no estarían donde están, se hicieron dueños del campo. Allí estuvo la clave de lo que pasó luego de los primeros quince minutos en que Boca fue el patrón y las cosas parecían que tendrían un desarrollo lógico.

Boca tuvo individualidades que lucieron sin continuidad: Marzolini, Orlando, Menéndez, Rojas, para citar los que entraron trabajando con acierto. Trató Ferreira de meterse en su manera habitual —nos referimos a los momentos iniciales—, y Rattin empujó con voluntad.

CHACARITA JRS. 0 — BOCA JRS. 0

Chacarita Juniors (local): Cordero; Seijo e Iñigo; Blanco, Sanguinetti y Ferro; Biaggio, Rambert, Conigliaro, Roldán y Rablito. Arquero suplente: Cambareri. Director técnico: J. J. Pizzutti.
Boca Juniors: Roma; Magdalena y Marzolini; Simeone, Rattin y Orlando; Ferreira, Rojas, Menéndez, Pianetti y González. Arquero suplente: Errea. Director técnico: A. Deambrosi.
Goles en el primer tiempo: no hubo.
Goles en el segundo tiempo: no hubo.
Arbitro: M. Velarde. **Cancha:** Atlanta.
Recaudación: $ 1.783.240.
Terceras: Chacarita Juniors 2, Boca Juniors 1.

Entonces Chacarita opuso su habitual cerrojo, con el miedo a la goleada. Bien Seijo, pero sin explotar los atacantes que es zaguero solo de pierna izquierda. Competente el resto, abroquelado, pusieron una red de piernas que apagó el trabajo de los boquenses. Poco a poco, el apenas hilvanado andar de Boca —en una noche muy noche— se desdibujó. La calidad se fue perdiendo en una lucha simple por la pelota, con mínima proyección técnica y máxima influencia del dinamismo. Se advirtió la ventaja que daba el ataque boquense dejando anticiparse por los defensores de San Martín. El cerrojo dejó fríos a los delanteros boquenses, y Pianetti, con mucho afán, no cubrió, por cierto, el sector que tapa Silveira habitualmente, y más aún, no estuvo tan en contacto como el oriental con Rattin, y como González también retrocedía, hubo por allí un respiro que abrió los ojos a Chacarita.

• Encontraron el Match

Así duró poco el temor de los locales —nos referimos a los funebreros—, y equilibraron casi sin querer un match que no esperaban. Jugando de igual, anteponiendo aquello de todos para todos, a todos para uno, el team de San Martín dio la impresión de una mayor decisión para ganar que su encumbrado adversario. Hubo casi un dejarse estar, pues Simeone se mantuvo en su rincón, dejando que Rattin se las viese negras con el triángulo Rambert-Conigliaro-Sanguinetti. Este no fue tomado como correspondía, y entonces fue jauja para los funebreros, ya con Biaggio asentado en un proceso de molestar que tampoco pudo ser anulado. Menos mal que al final no llegaba nadie y Roma se sacudía el frío mirando la humareda de una locomotora y a los fotógrafos que lo rodeaban. Claro que hubo sus momentos de peligro, pero fue algo así como una lucha a no hacer goles. Podían haber retirado los arcos y mandarlos pintar, mientras se jugaba el match.

Es decir que Boca jugó uno de esos encuentros que más vale olvidar. Como si fuera de compromiso a Villa Crespo. Una sombra del team que puso temor en Avellaneda el domingo. Pero algo que no debe ni puede repetirse. Porque un equipo no es un hombre, ni tampoco puede entrarse a jugar con equipos chicos dando las ventajas que significan ausencia de planes, inoperancia o vacilación. Boca debe a esa gran masa de aficionados que estuvo anoche a su alrededor una labor de más peso, de mayor empeño, de ansia de triunfo. Eso fue lo que desilusionó anoche, más que el empate. Ese andar noctámbulo, sin firmeza y con ausencia de espíritu. ¿Qué pasó?

BEN QUINTANA

INQUIETUD EN LA AFA POR EL CONCURSO DE PRONOSTICOS

Inquietud en la AFA. Hacen falta fondos para postular a nuestro país como sede del Campeonato Mundial de 1970. Y sin partidos internacionales a la vista y sin otra fuente de recursos a la mano, repararon que la firma "Crush" pretende promoción y ganancias a expensas de la actividad futbolística apelando a un concurso de pronósticos. Y mientras la Asesoría Legal y los abogados - dirigentes se devanan los sesos buscando un arbitrio jurídico que les permita obligar a esa empresa a pagar lo que deben, alguien ha tenido una idea revolucionaria.

¿QUIEN JUEGA EL DOMINGO?

Esta idea consiste en efectuar el sorteo de los partidos dos o tres días antes de la fecha de realización, de suerte de no dar tiempo a la Cruch para que programe su propaganda y el subsiguiente envío postal por parte de los participantes. La idea no deja de ser maquiavélica, pero tiene su contraparte en la escasa publicidad que recibirán los partidos y el mismo fútbol. Con todo, no sería difícil que esta ofensiva contra la Crush sólo sea una cortina de humo en busca de algo más efectivo: la oficialización de la quiniela futbolística.

VARACKA

VARACKA

El club River Plate confirmó que Peñarol se había interesado por lograr el pase del crack, a préstamo hasta fin de año, pero ahora se dispuso la negativa a esa solicitud del club uruguayo.

¿Qué Pasa? Ahora Panamá ¿se Pasó al Lado de México?

Aunque los dirigentes de la AFA se han mostrado optimistas con respecto a que Argentina sea sede del mundial de 1970, México no ceja en su deseo de que allí también se haga el torneo. Por el momento, y según se ha observado, ambos países han entablado una lucha "extra" en esto de lograr la mayor cantidad de votos para el día de la reunión decisiva, que tendrá efecto en octubre venidero, en oportunidad del congreso que hará la FIFA en Tokio, con motivo de los Juegos Olímpicos.

• Apoyo

A las noticias provenientes de los dirigentes argentinos que estuvieron en Madrid, con motivo de la reunión de la Unión Europea de Fútbol, donde se prometió a la AFA amplio apoyo, ahora se agregan las que vienen de México y que señalan que ese país cuenta también con muchas posibilidades de éxito.

Según esa misma fuente de información, las 17 federaciones de fútbol de América del Norte, América Central y del Caribe, se han inclinado por la candidatura de México, para que en 1970 se haga allí el torneo mundial.

• ¿Y Panamá?

Así lo aseguró Joaquín Soria Terrazas, vicepresidente de la Federación Mexicana de Fútbol, quien acaba de realizar una gira buscando votos por esas regiones.

Pero lo que extraña muchísimo —según el anuncio del dirigente azteca— es que también informó que Panamá había cambiado de ruta, y tras haber dicho la semana pasada que apoyaría a Argentina, ahora se ha puesto, siempre tendiéndonos a la información cablegráfica, en favor de México. Recordemos además sobre este particular, que llama poderosamente la atención, que recientemente nuestro colega, y ahora diplomático argentino destacado en Panamá, señor Rodolfo Baltiérrez, expresó a la AFA que ese país se había resuelto en favor de la AFA. Por ello sería muy interesante que se aclarara debidamente el punto, y que nuestros dirigentes se pongan en "estado de alerta".

Un Telefunken que Anda Bien

Contrasta con la del sábado la triple del domingo. Por lo menos se vislumbran los candidatos con mejores posibilidades y sin el tropel del premio "Astuto" donde hay que serlo para encontrar el camino del éxito. En la dominguera una Gran Soberana, puede ser el feliz comienzo y un Tagliamento pondrá su número como un remache en la codiciada apuesta. Queda la etapa del medio sin una carta definida, aunque el sandwich estará bien hecho con la Eastwind del Atucha que ganó las dos útlimas veces y anda como para seguir la serie.

Para el comienzo está el Premio Piazza a disputarse sobre dos mil metros, donde Gran Soberana se hará respetar por lo bien que siguió su preparación luego de clasificarse segunda de Savara en un lance muy parecido, siendo tal vez favorable a sus medios el acortamiento en 200 metros, el tiro de la carrera. Le mojará la oreja y hasta podrá vencerla Love Story que pagó el derecho de piso y anda mucho mejor en privado, de modo que no habrá que olvidarla y menos viéndola en la cancha con la monta de Nardi, que está corriendo con una eficiencia extraordinaria.

• Bravo Pase

Son pocas las participantes y grande la chance de Eastwind, pero el trámite en el

crónica EN EL TURF

canje parcial de los valores, tiene su contra. Esperemos que la pupila de Salvati bajo el rigor del hombre del brazo fuerte, que está de nuevo en racha, logre imponerse para no tener que andar buscando en las performances y los ensayos, la carta para el canje. Etchart la hará estirar como chicle, cuando lleguen Signataria, Soldorée y Astorga que son en ese orden sus rivales más peligrosas.

• Telefunken

Para el final de la triple podemos confiar en TELEFUNKEN de Sarachi, que debutando logró un tercer puesto muy meritorio de Unimak, y que ahora más hecho a las luchas puede darnos buena comunicación para el cobro de los vales. Pero, el pero que sirve para buscar las contras da el nombre de Everardo, que el día que deje de hacer zigzag y vaya derecho en busca del disco rojo que marca los triunfos, dejará todas las fijas por el camino. Los 1'58"2|5 en la arena norteña, dan al pupilo de Vitale gran chance en esta prueba.

INSCRIPTOS EN LA TRIPLE

3ª CARRERA — PRIMERA DE LA TRIPLE — 2000 METROS

7L 0L 3L 2P	1	G. Soberana	2769	14	N.Vismara	57
6S 8P 8S 3L	2	Climática	2551	[illegible]	R.Rodríguez	57
5S 9P 4P 3P	3	Sarabande	2769	11	J.Romero	57
3P 2S 7P 7P	4	Croquiñol	2769	5	J.Leguizamón	57
— — 0S 0S	5	Caperucita	1532	11	J.Ortiz	57
0S 3S 3S 3P	6	Fiamma	2735	2	No correrá	57
— — — 9P	7	Love Story	2735	13	O.Nardi	57
— — — 8P	8	Evidente	2769	7	N.Fernández	57
0S 0S 0P 0P	9	Guarigote	2735	16	No correrá	57
6P 8P 3P 4P	10	Aquamarine	2769	10	J.Lugrín	57
9S 0P 6L 2L	11	Bakoa	2700	4	No correrá	57
7P 7S 8P 5P	12	(R. Lass	2769	15	A.Etchart	57
— — — 6P	13	(Frugalidad	2769	12	E.Jara	57
2L 3P 2P 0P	14	Hastial	2735	8	No correrá	57
2P 6P 2P 9P	15	Rosine	2769	9	J.Ramallo	54
3P 6P 6P 9L	16	Filala	2700	6	A.Longo	54

4ª CARRERA — SEGUNDA DE LA TRIPLE — 1000 METROS

1P 4P 2P 1P	1	Soldorée	2692	6	R.Ciafardini	56
6P 2S 1P 2P	2	Astorga	2745	4	H.Ciafardini	56
2S 2P 1S 1P	3	Eastwind	2745	8	A.Etchart	56
— 1L 1L 7P	4	Lorena	2712	5	J.Torres	56
— 6P 4S 1P	5	Signataria	2767	2	C.Sauro	53
4S 6P 2S 1P	6	Balduina	2788	7	No correrá	53
6P 4P 2S 1P	7	(Trácala	2749	1	J.Caballero	53
1S 9S 7P 5L	8	(Manzana	2657	3	E.Jara	53

6ª CARRERA — ULTIMA DE LA TRIPLE — 1800 METROS

— — — —	1	Paduano	Deb	4	C.R.Rod'guez	56
— — 5P 4P	2	Tagliamento	2420	7	No correrá	56
— 0P 0P 0S	3	Bramador	2583	13	J.Camoretti	56
3S 5S 0S 9P	4	Chuzón	2458	3	A.Etchart	56
— — 0S 9P	5	(Carino	2319	1	C.Sauro	56
5P 7S 4P 4P	6	(Everardo	2765	2	A.Sánchez	56
— — — 3P	7	Telefunken	2765	6	E.Jara	56
— — — 6P	8	Cachudo	2789	10	No correrá	56
— — — 8S	9	Talo	2583	12	R.Zapata	56
— — — —	10	Rondó	Deb	11	R.Rutti	56
— — — 0P	11	Onix	2629	8	No correrá	56
— — — 7P	12	Filólogo	2789	9	A.Colman	56
— 0L 5L 9L	13	Harbur	2731	5	J.Torres	56

LA PLATA DOMINGO

COMPETIDORES Y MONTAS

PRIMERA CARRERA
1800 metros — A las 10.30
COMIENZA LA DOBLE
1 Coa-Piqui 57, R. A. González
2 Borla Roja 57, M. Carranza
3 Secret Love 57, J. Vidarte
4 (Raina Blanca 57, no correrá
5 (Miss Trece 57, J. Lago
6 Bakoa 57, M. Giles
7 Nocha 57, A. Real
8 Húngara 57, J. Guzmán
9 Dolce Vita 57, C. Irisarri
10 Glonsona 57, J. Alvarez
11 Glorita 57, N. Yalet
12 Bande Noir 57, J. Gutiérrez
13 Guarigote 57, M. De Marco
14 Koska 53, G. Roldán

SEGUNDA CARRERA
1400 metros — A las 11.10
TERMINA LA DOBLE
1 Huincas 57, no correrá
2 Regaño 57, H. Casalotti
3 Yuty 57, R. Díaz
4 Inoxidable 57, J. Fontela
5 Socollón 57, A. A. Domínguez
6 Quiromántico 53, F. D'Elía
7 Lázaro 57, D. Magariño
8 Talegazo 57, R. P. Rodríguez
9 Pampita 53, no correrá
10 Rumel 53, C. Giani
11 Lechuguino 57, N. Pereyra
12 Toay 57, J. Vidarte
13 Saint Malo 53, X. X.
14 Lodo 57, G. Roldán.
15 Tucariño 57, S. Maciel
16 Inclito 53, no correrá
17 Prince Snob 53, J. aZniratto
18 Pascual 57, J. Alvarez
19 Pincolo 57, A. Martínez
20 No Te Dije 51, P. Tárrago

TERCERA CARRERA
1400 metros — A las 12
COMIENZA LA TRIPLE
1 Cancerbero 57, P. Quevedo
2 Cerro Azul 57, X. X.
3 Dixieland 57, H. Casalotti
4 Embestida 57, no correrá
5 Caserón 57, C. Buden
6 Clavador 57, H. Guerrero
7 Del Cerro 57, E. Etchegaray
8 Abadengo 57, X. X.
9 El Rayito 57, no correrá
10 Acuérdate 53, no correrá
11 Antoñín 57, H. Aufmuth
12 Diámetro 57, H. Padula
13 Don Adrián 53, X. X.
14 Cabañero 57, O. Bersito
15 Estellón 57, no correrá
16 Cantalupe 53, M. Giles
17 Cachito Mío 57, F. D'Elía
18 El Alcázar 57, P. Colman
19 Atyra 53, M. aZpata

CUARTA CARRERA
1200 metros — A las 12.50
CONTINUA LA TRIPLE
1 Hipnosis 56, A. A. Domínguez
2 (Pañola 56, N. Yalet
3 (Plena Mar 56, J. Alonso
4 Vieja Loca 56, G. Roldán
5 Montespan 56, L. Tadei
6 Peregrina 56, no correrá
7 Sin Cancha 56, A. Sosa
8 Vidalinda 56, J. Vidarte
9 Muyutuma 56, R. Amadeo
10 Pintina 56, R. Di Nitto
11 Tarpecica 56, J. C. González
12 Tsou-Hi 56, H. Anacona
13 Negra Clara 56, F. Echagüe
14 Plena 56, H. Rúa
15 Susurradora 56, P. Tárrago
16 Tucapel 56, no correrá
17 Tunicela 56, C. Sobral
18 Neuilly 56, no correrá
19 P. de Jabón 56, M. De Marco
20 Takena 56, no correrá
21 Venusia 56, D. Torrilla
22 Nicaragüeña 56, H. Palavecino
23 Qué Copera 56, M. Zapata
24 Tita Malen 56, A. Real
25 Viñera 56, I. Gauna

QUINTA CARRERA
1600 metros — A las 13.35
POLLA DE POTRANCAS
1 Sapristi 56, H. Guerrero
2 Walipur 56, F. D'Elía
3 Minería 56, C. Sobral
4 Trevi 56, C. Baratucci
5 Elíptica 56, P. Tárrago
6 Risota 56, N. Yalet
7 S. Secreta 56, O. Cosenza
8 Black Angel 56, A. Daponte

SEXTA CARRERA
1200 metros — A las 14.20
TERMINA LA TRIPLE
1 Abogacía 56, H. Sandullo
2 Cautiva Dina 56, N. Yalet
3 Fishing Girl 56, J. Corso
4 Lambda 56, no correrá
5 Ambassade 56, C. Giani
6 Circea 56, O. Corbalán
7 Entrevista 56, A. Grossi
8 Mahona 56, D. Magariño
9 Bury 56, J. C. Ide
10 Cocori 56, J. Vidarte
11 Good Plus 56, X. X.
12 Maida 56, H. Rúa
13 Calafiguera 56, V. Cejas
14 Chalanesca 56, J. Vázquez
15 Hutú 56, J. Alvarez
16 Manilla 56, O. Camacho
17 Cargosa 56, no correrá
18 China Vieja 56, R. P. Rodrig.
19 La Hamaca 56, R. R. Góbez
20 Marquita 56, J. Lago
21 Carpintera 56, J. Zapata
22 Chiserá 56, H. Palavecino
23 Ferroviaria 56, F. D'Elía
24 La Unión 56, M. Zapata

SEPTIMA CARRERA
1400 metros — A las 15.5
1 Voodoo 68, no correrá
2 Chansonnier 53, J. Corte
3 Viguatan 51, F. Echagüe
4 Callaqueo 60, H. Pantanali
5 Albariño 52, M. De Marco
6 Pasta Frola 49, no correrá
7 Glad Eye 59, P. Tárrago
8 Granyo 52, V. Cejas
9 Macabar 58, N. Yalet
10 Bailón 52, R. Di Nitto
11 Braquial 57, R. P. Rodríguez
12 Mefiant 57, no correrá
13 Refilada 53 1|2, X. X.
14 Tiento 52, C. Abril

OCTAVA CARRERA
1200 metros — A las 15.55
1 Ña Eulogia 57, X. X.
2 Esterita 55, R. P. Rodríguez
3 Pagodita 52 1|2, A. Grossi
4 Asidera 56 1|2, P. Tárrago
5 Holgada 55, J. Vázquez
6 Anacrónica 52 1|2, M. Carranza
7 Lujanera 56 1|2, J. Romero
8 Wilda 55, H. Aufmut
9 The Chabriz 55, M. R. Rodrig.
10 Bochica 50, H. Casalotti
11 Clinuda 55 1|2, N. Yalet
12 Gravedad 54, X. X.
13 Descontenta 54, H. Palavecino
14 Quiaca 52, J. Rolón
15 (Helenias 55 1|2, H. Rúa
16 (Artillerie 55, J. Alonso
17 Kinnette 53, X. X.
18 Intrigante 52 1|2, R. Torrecill.
19 Sundina 55½, D. Magariño
20 Pasta Frola 55, C. Botta
21 Helíaca 52, D. Torrilla

NOVENA CARRERA
2200 metros — A las 16.45
1 Karazan 57, J. Romero
2 Loor 57, J. Leguizamón
3 Dur[illegible] 57, P. [illegible]
4 Vasili 55, no correrá
5 Pregun[illegible], M. De Marco
6 Retamo 57, X. X.
7 Indio Quintín 57, E. Pavarini
8 Ping Pong 55, no correrá
9 Paisanero 57, J. Alonso
10 Soldadesco 57, O. Camacho
11 Equivale 57, A. Pellegrino
12 Huston 55, J. Lococo
13 Arenque 57, N. Yalet
14 Navión 57, no correrá
15 Je t'Aime 57, C. Tevez
16 Reinaré 55, T. Valdés
17 El Olvido 57, J. Yalet
18 Barbo Bien 57, no correrá
19 Arido 57, D. Torrilla
20 Sándalo 53, P. Tárrago
21 Escatimo 57, N. Pereyra
22 Guapeando 57, J. Gutiérrez
23 Un Real 55, P. Colman
24 Yerba Mala 51, X. X.

Recién inaugurado. Estacionamiento al frente. Precios bajísimos.
SUPER HOTEL
Fantasio
UN HOTEL DE FANTASIA EN CONFORT Y ARMONIA
Apartamentos baño y teléfono privado • Agua caliente • Calefacción
Aire climatizado • Música ambiental • Chic • Reservado.
MORENO 2471 (entre Alberti y Matheu) T. E. 47-1485

MATEMATICAS TURFISTICAS

3ª Carrera — 2000 metros

Hastial	72.78	Aqua'rine	63.55
Fiamma	72.—	R. Lass	61.55
Bakoa	71.57	Fru'lidad	60.96
G.Sobe'na	69.20	Croquiñol	60.35
Guarigote	68.60	Cape'cita	60.10
Climática	67.15	Filala	60.—
L. Story	66.94	Evidence	54.75
Sarabande	64.75	Rosine	52.35

4ª Carrera — 1000 metros

Signa'ria	81.16	Manzana	78.16
Balduina	79.50	Astorga	77.10
Soldorée	79.—	Trácala	73.—
Eastwind	78.25	Lorena	68.83

6ª Carrera — 1800 metros

Taglia'to	76.96	Filólogo	69.57
Tele'ken	74.70	Talo	66.68
Everardo	73.90	Chuzón	62.—
Carino	71.33	Bramador	59.—
Cachudo	70.17	Onix	57.40
Harbur	69.84		

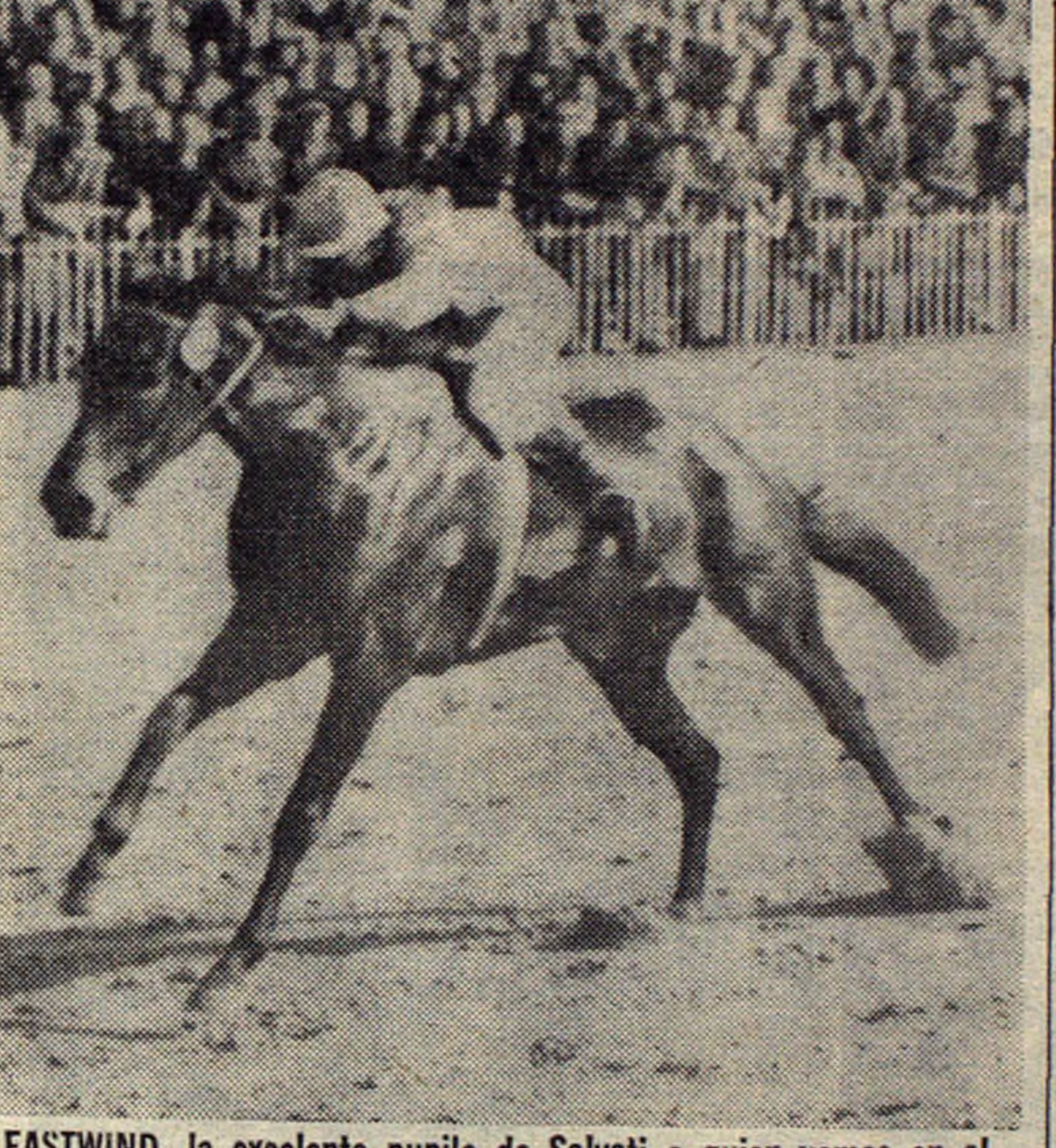

EASTWIND, la excelente pupila de Salvati a quien vemos en el grabado llegar sola a la raya cuando le ganó a Astorga, es gran candidata en la prueba donde continúa la apuesta triple.

Tagliamento Correrá el Premio T. Mucklow

El potrillo Tagliamento no será de la partida en el premio Cocasse, el domingo en Palermo. Su cuidador, don Carlos Mucklow, reservará especialmente al hijo de Seductor y Blanca, para competir en el premio Tomás Mucklow con la monta de Irineo Leguisamo, el sábado 15 en Palermo.

Salvati Espera que Confluencia Mejore

El cuidador Alfonso Salvati solicita una aclaración de su pupila Confluencia, que figura anotada en la octava carrera del sábado en Palermo. Manifiesta dicho trainer, que espera de la hija de Erasmo una mejor carrera, ya que su performance al llegar octava de Rivage no puede considerarse normal, dado el buen concepto que tiene de ella y lo bien que se conduce en privado.

PERFORMANCES DE LOS INSCRIPTOS EN LA TRIPLE

1532
S. I. 27-10-63
(Pista húmeda)
1200 — 1'14"4|5
1 Loca 56
2 Xray 53 ½ cp
3 Cervina 56 ¾ cp
4 T. Vamp 56 ¾ cp
5 N. Gal 56 ½ cz
6 R|d|Siglo 56 la cz
7 Royauté 56 2 cp
8 T. Star 56 el pz
9 La Betina 56 3 cp
10 Cape'cita 56 ½ cz
11 L.Re'lona 56 2 cp
12 Bra'ma 56 1½ cp
U Tsuba 56 7 cp

2319
Pal. 12|4|64
(Pista normal)
1100 — 1'4"4|5
1 Maanin 55
2 Lustrando 55 1 pz
3 Ad'trador 55 6 cp
4 Mo'trip 55 2½ cp
5 El Afi'dor 55 4 cp
6 Vo'tario 55 1½ cp
7 Unimak 55 3 cp
8 Lucardo 55 ½ pz
9 Carino 55 3 cp
10 Bota'te 55 1½ cp
11 Lapso 55 6 cp
12 V.Viejo 55 3 cp
U G. Pinta 55 4 cp

2420
Palermo 10|4|64
1500 — 1'31"3|5
1 Gobernado 55
2 Camelot 54 ½ cp
3 Pacochin 55 7 cp
4 Taglian'to 55 4 cp
5 Pichín 55 10 cp
6 Lapso 55 1 cz
7 Syncopat'n 55 1 cp
8 Humilde 55 ½ cp
9 Smut 55 2 cp
10 T. Tschin 55 2 cp
U B'mador 55 1½ cp

2458
Pal. 23|5|64
(Pista húmeda)
1500 — 1'33"3|5
1 Camelot 54 7 cp
2 Serraler 55 1½ cp
3 Pa'chín 55 3½ cp
4 Sample 55 la cz
5 Sonriente 55 1 cp
6 Orgaz 55 2½ cp
7 L.Aliento 53 la cz
8 Vencedor 55 4 cp
9 Chuzón 55 1½ cp
10 D.Moore 55 2 cp
11 Bra'dor 55 2½ cp
12 Calcutún 55 3 cp
13 Comodín 55 2 cp
U Revolt 54½ 2 cp

2551
L. P. 7|6|64
(Pista húmeda)
1800 — 1'56"3|5
1 Poncha 56
2 Maestá 52 1¼ cp
3 C'mática 56 4¼ cp
4 Whisk 53 1¾ cp
5 Sarti 56 1¾ cp
6 Glorita 52 4¾ cp
7 B.Noir 52 ¾ cp
8 Repaga 56 2¾ cp
9 Amaltea 56 4¼ cp
10 C'lapita 56 1¼ cp
11 Noiseles 52 v|cp
U Conspicua 56 v|cp

2583
S. I. 14|6|64
1600 — 1'39"
1 Celeber 55
2 Jura'do 55 ½ cp
3 S. Fue 55½ la cz
4 F'tterer 53 1½ cp
5 Torrens 55 2 cp
6 Sonriente 55 la cz
7 E'rardo 55 1½ cp
8 Talo 55 3 cp
9 Orpheo 55 ½ cp
10 S.Marino 55 el pz
11 Elmo 55½ 1½ cp
12 Gra'ble 55 1½ cp
13 F'ferro 55 2½ cp
14 Co'dín 55 2¼ cp
15 Bra'dor 55 1½ cp
16 Alala 55 ½ cp
U Muchacho 55 13 cp

2629
Pal. 27|6|64
Pista normal
1600 — 1'36"4|5
1 Caudal 55
2 Clip'ton 55 10 cp
3 Iridium 55 3 cp
4 Oppener 55 ½ cz
5 Flaterer 55 ½ pz
6 T.Tschin 55 el pz
7 A. Gong 55 1 cp
8 Prov'to 55 2½ cp
9 Flo'tín 55 3½ cp
10 Forjador 55 v|min

2657
L. P. 5|7|64
(Pista normal)
1500 — 1'33"
1 Luanda 56
2 Sapristi 57 1½ cp
3 Minería 56 7 cp
4 M.Bella 56 5¼ cp
5 Manzana 56 v|mi
6 Trevi 56 3 cp
U Anamía 56 —

2692
Pal. 11|7|64
(Pista normal)
1000 — 59"1|5
1 Soldoree 56
2 Chumulñi 56 el pz
3 Heladora 56 7 cp
4 Lapridera 56 ½ cp
U Peonada 56 12 cp

2700
La Plata 12|7|64
Pista normal
2100 — 2'18"
1 Maestá 56
2 Bakoa 56 1¾ cp
3 G|S'ana 56½ ¾ cp
4 Glorita 56 1¾ cp
5 N|H'mosa 54½ pz
6 E. d'Or 56 5¾ cp
7 Koska 56 ½ cp
8 C.Piqui 53½ 2 cp
9 Filala 54 1½ cp
10 Amaltea 51 v|cp
U Serreta 53 3 cp

2712
Palermo 12|7|64
1500 — 1'30"2|5
1 Luanda 55
2 L.Silver 55 2 cp
3 Choya 55 2 cp
4 Dote 55 3 cp
5 Próxima 55 3½ cp
6 Squeeze 55 1 cp
U Lorena 55 6 cp

2731
L.P. 19|7|64
(Pista normal)
1500 — 1'34"3|5
1 Bravari 56
2 Elmo 56 2¼ cp
3 T.Rolex 56 3¼ cp
4 Benedicto 56 el pz
5 S. Real 56 2 cp
6 Vitalis 56 5¼ cp
7 Nitrón 56½ v|apr
8 Ca'dino 54 3¼ cp
9 Nikko 56 2½ cp
10 Akai 56 ½ cp
11 O'Clock 56 ¾ cp
12 Molac 56 1¾ cp
13 S.Gold 56½ v|apr
14 Harbur 56 cz
15 Tra'lindo 56 3 cp
16 Buffone 54½ ½ cp
U Kasrilewke v|cp

2735
Pal. 19|7|64
(Pista normal)
1600 — 1'39"2|5
1 Ravié 5 7
2 Savara 57 1½ cp
3 Fiamma 56 ¾ cp
4 So Good 57 2 cp
5 Nutty 57 ¾ cp
6 Lobuna 53 la cz
7 Guarigote 57 1 cp
8 S. Love 57 1½ cp
9 Bambalina 54 1 cp
10 L. Story 56 ¾ cp
11 R. Lass 57 1½ cp
12 A. Roja 57 2 cp
13 Xray 57 1½ cp
14 Pipinette 56 1 cp
15 Pue'rina 57 ¾ cp
16 Savia 54 ½ cp
17 Hastial 54 la cz
18 B. Roja 56 el pz
U Corneta 56 ½ cz

2745
Pal. 25-7-64
(Pista normal)
1000 — 58"3|5
1 Eastwind 53½
2 Astorga 56 3 cp
3 Elaine 54½ pz
4 Silvosa 56 2 cp
5 Lapri'ra 56 1½ cp
6 Hejira 56 1 cp
7 Dote 56 ¾ cp
U Pichu'ta 54 1½ cp

2749
Pal. 25-7-64
(Pista normal)
1000 — 1'
1 Trácala 56
2 Egila 56 hco
3 Mistelle 56½ 3 cp
4 T.Wine 56 pz
5 Phaedra 56 ¾ cp
6 Terciana 54½ hc
7 Tenora 56 ¾ cp
8 Forrada 56 2½ cp
9 Rivet 56 1½ cp
10 Bi'quina 56 2 cp
U Dinemark 56 6 cp

2765
Pal. 26-7-64
(Pista normal)
1600 — 1'37"3|5
1 Unimak 56
2 S. System 56 4 cp
3 Telef'ken 56 ¾ cp
4 Everardo 56 1 cp
5 Guas'zo 56 5½ cp
6 Mirman 56 ½ cp
7 C.C.O. 55 2 cp
8 P'gullo 56 3¼ cp
9 Markhan 56 v|cp
10 Televisor 56 pz
U Periplo 56 3 cp

2767
Pal. 26-7-64
(Pista normal)
1000 — 59"1|5
1 Signataria 56
2 Rava'sa 56 2½ cp
3 P.Royal 56 ¾ cp
4 T. Chic 56 pz
5 T. Rose 56 1½ cp
6 C. Strip 56 2 cp
7 E.Li'ra 56 3¼ cp
8 Peonada 65 3 cp
9 Pas'lina 56 2½ cp
10 F.Brune 56 v|cp
11 Plume 56 2 cp
12 P.d|Jabón 56 4 cp
13 M.Stuard 56 v|cp
14 Jota Maja 56 pz
15 Tura 56½ v|ap
16 OhM.Mia 56 2 cp
U Agru'da 56 1½ cp

2769
Palermo 1|8|64
(Pista húmeda)
2200 — 2'20"3|5
1 Savara 57
2 G.Soberana 57 3 cp
3 Sarabande 54 3 cp
4 A'marine 55 1½ cp
5 R. Lass 57 2½ cp
6 Fruga'dad 57 ¾ cp
7 Croquiñol 57 ¾ cp
8 Evidence 53 ½ cp
U Rosine 51 3 cp

2788
Pal. 2|8|64
1100 — 1'4"2|5
1 Balduina 56
2 Ma Co'tte 56 ¾ cp
3 Primacia 56 2 cp
4 Ch|Ch'ta 56 2½ cp
5 Cocori 56 2 cp
6 T.W'tle 52 1½ cp
7 T. Rose 56 1½ cp
8 L|Mo'ria 53 ½ cp
9 Tsou Hi 54 el hoc
10 Famia 53 ½ cz
11 Cap'tolina 52 pz
12 Dusña 53 ½ cp
13 Pascualina 56 2 cp
14 Allanada 53 1 cp
15 Terciana 56 1½ cp
16 Una Luca 56 2 cp
17 Forrada 56 1½ cp
U Tura 55 ½ cp

2789
Pal. 2|8|64
(Pista normal)
1800 — 1'52"2|5
1 Bilbao 56
2 Syncopation 56 pz
3 Auteuil 56 1½ cp
4 Lautaro 56 el hoc
5 Bucat 56 1½ cp
6 Cachudo 56 1½ cp
7 Filólogo 56 ¾ cp
8 Higo 56 3½ cp
9 Tomatoa 56 el pz
10 Scrub 56 ½ cp
11 Amiel 56 3½ cp
12 Zarzo 56 1½ cp
13 Elmo 56 ½ cp
14 Faoferro 56 ½ cp
15 Vaque'to 54 1½ cp
16 Anexo 56 1 cp
U C. Negro 56 11 cp

Sapristi Hará en el Sur su Sesión Secreta

También en La Plata el ciclo selectivo dará comienzo el domingo próximo, con la disputa de la Polla de Potrancas. Primer evento de alta jerarquía para ir destacando a los mejores valores de los pagos, frente a otras figuras de relieve de los escenarios máximos. Esta vez la lista está ampliamente justificada con la presencia de Sapristi, potranca de acrecentado valor, que pondrá en juego su calidad frente a Sesión Secreta, que viene de los máximos con la ventaja que le acuerda su actuación en la Polla de Palermo, donde si bien no tuvo destacada figuración, por inconvenientes sufridos durante el transcurso de la lucha, su chance es, asimismo, destacable en mérito a la exitosa campaña que viene realizando. Junto a ellas estarán otras figuras que prometen.

EL POTRILLO AURELIUS se ha recuperado y será preparado especialmente para que cumpla su reprise en el Gran Premio Jockey Club, que se correrá el domingo 6 de setiembre próximo en el hipódromo de Palermo. Enfrentará, entre otros valores, a Gobernado.

• Por Sapristi

Los antecedentes de Sapristi la destacan como una de las figuras más valiosa Desde sus primeros pasos por la arena del Sur se tuvo alto concepto de sus aptitudes Con sobradas muestras de superioridad salió de perdedora al debutar y en su segunda presentación quedó pagando. Luanda la dejó a un cuerpo y medio y ello por supuesto agranda su chance, pues bien conocida son las aptitudes de la Victory Roll, que luego se impuso en gran forma en Palermo y fue favorita en la polla, donde con un poco de suerte durante el desarrollo pudo haber sido la ganadora. Tras esa meritoria performance, Sapristi se impuso en el clásico Miguel Luis Morales, superando por más de un cuerpo a Amok, en 1'33", demostrando calidad para empresas mayores.

• Sesión Secreta

Sesión Secreta, que viene de cumplir varias meritorias performances en los escenarios máximos, obtuvo su segundo triunfo en estas pistas en el clásico Aristegui, donde superó por un cuerpo y tres cuartos a Little Filly, y por dos y tres cuartos a Amok, en 1'26"4/5, es otra de las figuras más calificadas. En su actuación más reciente quedó afuera del marcador en la polla de los escenarios máximos, con muchos inconvenientes y como se ha recuperado, puede esta vez, frente a las rivales que tendrá en el camino, realizar una performance de acuerdo a sus reconocidas bondades.

• Otras Cartas

Son, asimismo, rivales de cierta consideración, Black Angel y Elíptica. La primera por su magnífico triunfo sobre Egila, en su primera presentación, con amplias muestras de superioridad, y porque siguió el entrenamiento en gran forma y Elíptica porque acaba de superar con amplia facilidad a Balparda, en 1'43" para la milla, dejando excelente impresión. Están llamadas a realizar performances de alto valor.

EL MARCADOR DEL RELOJ

PARA EL DOMINGO EN PALERMO

1ª Carrera — 2500 Metros

PELANDRUN, A. Pauleau, 1200 en 1'1" 2/5, últimos 1000 a la par de QUAKER, J. Vallejos en 1'1"2/5, últimos 800 a la par de THE CHABRIS, R. Rodríguez, en 49"2/5; H. P. ARABIAN RING, H. Pantanalli, 2500 en 2'45" con 13" de final codo nuevo; H. P. JUNCO, J. Golpenson 2200 en 2'32" S. I.

Candidato: PELANDRUN
Enemigo: Racing Lane — Sport: Yagual

2ª Carrera — 1100 Metros

SHETLAND, E. Soria 700 en 42"2/5, S. I. SALVAJISMO, A. Pauleau, 700 en 42"2/5, S. I. AGUAPE, A. Longo, a la par de CHERUBICHA, H. Ventura, y de ATTENTE, H. Ciafardini, 600 en 37"2/5, S. I.

Candidato: SHETLAND
Enemigo: Tajante — Sport: Aguapé

3ª Carrera — 2000 Metros

CAPERUCITA, J. Camoretti, a la par de TAFILETE, A. López, 1500, en 1'39", S. I. LOVE STORY, O. Nardi, a la par de PADDY, O. Cid, 800 en 49"4/5, S. I. GUARIGOTE, N. Fernández, 1800 en 2', S. I. BAKOA, M. Giles, 1000 en 1'5", S. I.

Candidata: GRAN SOBERANA
Enemiga: Frugalidad — Sport: Croquiñol

4ª Carrera — 1000 Metros

SOLDOREE, R. Ciafardini, a la par de MARINITO, G. Rivero, 1000 en 1'4", S. I. ASTORGA, H. Ciafardini, a la par de LA CUMBRE, J. Palacios, 500 en 29"3/5, S. I. EASTWIND, A. Etchart, a la par de COME ON, J. Torres, 600 en 36", S. I. SIGNATARIA, J. Romero, a la par de FEDERIS, J. C. Rodríguez, y YORK, P. Sierra, 700 en 41", S. I. TRACALA, J. Caballero, a la par de MANZANA, E. Jara, 1000 en 1'2/5, S. I.

Candidata: EASTWIND
Enemiga: Astorga — Sport: Soldoree

5ª Carrera — 1800 Metros

JESSORE, R. Zapata, 1000 en 59"4/5, primeros 700 a la par de GUELFO, R. Medina, en 41"3/5 con 12"2/5 de final, H. P. ARGEAS, O. Nardi, 1800 en 1'54"4/5 con 12" 4/5 de final, codo nuevo, H. P. FANTASISTA, H. Ciafardini, 1800 en 1'59"2/5, S. I.

Candidata: FANTASISTA
Enemiga: Jessore — Sport: Argeas

6ª Carrera — 1800 Metros

CHUZON, E. Pellegrino, 1800 en 1'58"2/5 S. I.; CARINO, J. Caro, a la par de COHETE, E. Jara, 1800 en 1'58"2/5, S. I.; EVERARDO, D. Demilio, 1800 en 1'59"2/5, S. I.; TELEFUNKEN, E. Jara, a la par de HANGOVER, R. Guzmán, 1000 en 1'4", S. I.; TALO, R. Zapata, a la par de ACAPULCO, R. Encinas, 1800 en 1'58", S. I.; RONDO, R. Rutti, 1800 en 1'2", S. I.; TAGLIAMENTO, O. Teves, a la par de JUAN BAUTISTA, R. Nístico, 1600 en 1'40"3/5 con 13" de final.

Candidata: TELEFUNKEN
Enemigo: Tagliamento — Sport: Carino

7ª Carrera — 1100 Metros

BLASONISTA, J. Lavia, 1100 en 1'10", S. I.; LA NIÑA BONITA, N. Fernández, 1000 en 1'1"3/5, S. I.; GUAPERIA, E. Pelegrino 1100 en 1'11" S. I.; BAILESA, S. Arriagada, 1000 en 1'4" S. I.; DOBLONADA, J. Rolón, 1100 en 1'9"2/5, S. I.; NEUILLY, J. C. Contreras, 1200 en 1'17", S. I.; RETIA, A. Longo, 700 en 43", S. I.

Candidata: CHAU CHARLETA
Enemiga: Egila — Sport: Crown

8ª Carrera — 1800 Metros

FOUL AMOUR, O. Chamorro, 1800 en 1'59"2/5, últimos 1200 a la par de LUJANERA, H. Benítez, en 1'17"2/5 con 12"2/5 de final, H. P.; HORACITO, J. Lago, 1800 en 1'57"2/5 con 13" de final, codo nuevo, H. P.; FLATTERER, A. Sánchez, 1800 en 1'54", S. I.; COHETE, E. Jara, a la par de CARINO, J. Caro, 1800 en 1'58"2/5, S. I.

Candidato: SOLAR SYSTEM
Enemigo: Auteuil — Sport: Flatterer

9ª Carrera — 1800 Metros

ARATIC, R. Zapata, a la par de EL VALENCIANO, L. Bogiano, 1800 en 1'58"1/5, con 13" de final, H. P.; PAÑOLON, J. Rolón, 1600 en 1'42", S. I.; BROOKS, J. Torres, a la par de ENQUEST, F. Doval, 1000 en 1'4", S. I.; LIBERAL, J. Lugrín, 1800 en 1'56"2/5, S. I.; CHAMPAGNE, J. Caro, 1800 en 1'57"2/5, S. I., primeros 1600 a la par de FALSETTE, E. Jara en 1'45", S. I.; SOL CRIOLLO, J. Torres, a la par de MELODIST, J. Romero, 1000 en 1'3"2/5, S. I.

Candidato: LIBERAL
Enemigo: Aratic — Sport: Brooks

EJERCICIOS DE SAN ISIDRO

PISTA DE ARENA NORMAL

EVERARDO, A. Sánchez, fácil, a la par de ORGAZ, E. Jara, 800 en 49"; ESCENICO, N. Fernández y COHETE, C. Sauro, 800 en 49"; SANMARTINIANA, J. Caballero y ZAROYA, N. Fernández, 800 en 49" 2/5; FECHUNGA, N. Fernández, 800 en 49" 2/5; EL ENCOPAO, G. Pereyra, 1.800 en 1'59", primeros 1.600 a la par de SAUCE LLORON, A. Pauleau, en 1'44"; EL TAKU, N. Fernández y GUAPOTE, E. Jara, 500 en 29" 1/5; ROSALIE, J. Caballero, 800 en 52"; MONA PANCHA, J. Caro, y PICADILLY, A. Gaitán, 800 en 50"; TACHO, A. Etchart, 500 en 30" 2/5; PURURU, D. Magariño, 600 en 36"; LARGO ALIENTO, R. Zapata, 600 en 36" 2/5; ELOBEY, E. Jara, 800 en 49" 4/5; ABRONIA, E. Olguín, 800 en 53" 2/5; DISCURSO, C. Sauro, 500 en 29" 1/5; CHOYA, N. Fernández, 800 en 53" 2/5; MANZANA, E. Jara, a la par de TRACALA, J. Caro 500 a palo errao, en 29" 2/5, de los 2.300 a los 1.800; CARITO, C. Sauro, LEONTINE, N. Fernández y SONDICA, A. Gaitán, 800 en 50"; YAILA E. Jara, 800 en 50" 2/5; BOMARC, A. Sánchez y SAVOIR FAIRE, J. Caro, 1.80 de floreo, en 2', últimos 1,000 en 1'4" con 12" de final, juntos, pero mejor el primero en buen floreo.

EJERCICIOS DE PALERMO

(Pista normal auxiliar)

ISTMO, A. Sánchez, 800 en 49"2/5, con 12"2/5 de final de los 1600 a los 800, partida final para el Premio Ensueño, a disputarse el sábado en Palermo; DON ARMANDO, P. Colman, 500 de las cintas, en 29"4/5 con 12" de final, exigido con espolines, para el Premio Astuto; TIERRA GAUCHA, C. Sobral, 800 en 50"2/5 con 12"3/5 de final; FOTT, H. Ciafardini y DON JEREZ, S. Arauz, 800 en 51"2/5, la primera dio tres cuerpos y dominó por uno; MAR Y CIELO, N. Vismara, 800 en 51"4/5 con 12"2/5 de final; DON ROGELIO, A. Cella, 700 en 43"2/5 con 12"3/5 de final; SALVADORCITO, C. Sobral, 600 en 36"1/5 con 12"1/5 de final; CIGUEÑAL, L. Calvete y TAGORE, peón, 600 en 36"2/5; RENEUTRO, M. De Marco, 600 en 37" de los 800 a los 200; RECAMAO, filete y L. Calvete, 500 30"2/5.

PALERMO SABADO

COMPETIDORES Y MONTAS

PRIMERA CARRERA
1500 Metros — A las 11.10

1 L. de Francia 57, J. Lugrín
2 N. Bell 57, J. Ortiz
3 Ruempa 57, E. Jara
4 Caudalosa 57, C. Sauro a
5 Poti 57, H. Salas
6 La Corona 57, R. Ciafardini
7 Ledania 57, A. Cufré
8 Caperucita 57, no correrá
9 L. Story 57, O. Nardi
10 Fiamma 57, O. Pellegrino
11 Zaroya 57, N. Fernández
12 T. Gaucha 57, C. Sobral
13 Botijuela 57, N. Vismara
14 En Lata 57, L. Añazco
15 Fott 57, H Ciafardini

SEGUNDA CARRERA
1600 Metros — A las 11.50

1 Solfeo 56, I. Gómez
2 Pichin 56, O. Nardi
3 Terrible 56, A. Etchart
4 Orgaz 56, E. Jara
5 Unimak 56, A. C Do'guez
6 Istmo 56, A. Sánchez
7 M. y Cielo 56, P. Tárrago

TERCERA CARRERA
1100 Metros — A las 12.40
(Para aprendices de las 4 categ.)
(Comienza la triple)

1 El As 57, R. Guzmán
2 (Metileno 57, J. Lavia
3 (El Takú 57, N. Fernández
4 Humanista 57, E. Soria
5 Huincas 57, no correrá
6 Filamentor 57, M. García
7 Cataclismo 57, H. Anacona
8 Cherubicha 57, H. Ventura
9 F. del Rey 57, J. Salas
10 Astriwar 57, O. Teves
11 (Seaver 57, J. Romero
12 (L. Drake 57, J. Martino
13 D. Rogelio 57, A. Cella
14 Marrueco 57, C. Rodríguez
15 Estellón 57, R. A. González
16 Doctor 57, no correrá
17 E. Rain 57, M. De Marco
18 Donadieu 57, J. Lagostena
19 Falsete 57, J. Lugrín
20 D. Armando 57, P. Colman
21 Tudor Era 57, A. Longo
22 Vergonzoso 54, M. Solbiati
23 Formentor 54, L. Añazco
24 Chifulero 54, J. Juárez
25 W. Saint 54, E. Olguín
26 Pururú 54, D. Magariño
27 Cantalupe 54, no correrá
28 Esminteo 54, A. Díaz
29 Inclito 54, R. Nístico

CUARTA CARRERA
2500 Metros — A las 13.30
(Continúa la triple)

1 Vasco 58, no correrá
2 (Apretón 56, J. Torres
3 (R. Salomón 56, A. Etchart
4 P. Vendres 56, A. Sánchez
5 K. Trece 56, H. Anacona
6 S. Crystal 56, I. Leguisamo
7 Cumillango 53, P. Tárrago
8 Z. Peter 52½, V. Gaddi
9 Metepata 51½, J. Walsh

QUINTA CARRERA
1000 Metros — A las 14.15

1 Etiopía 60, E. Jara
2 Francia 58, A Longo
3 Stamura 53, C Sauro
4 Tiberia 50½, R. Zapata
5 Fiumara 50½, R. Encina
6 Ferveur 48, B. Arturo

SEXTA CARRERA
1600 Metros — A las 15.—
(Finaliza la triple)

1 Ma Griffe 56, R. Guzmán
2 Fechunga 56, P. Prieto
3 Fiama 56, V. Gaddi
4 F. Brune 56, L. Calvete
5 Piriápolis 56, J. Leguizamón
6 Cargosa 56, D. Magariño
7 Una Canción 56, O. Tenez
8 F. de Té 56, R. Ciafardini
9 Bilymas 56, J Lavia
10 Te Salvaste 56, E. Soria
11 Elusive 56, A. Etchart
12 Amerindia 56, J. Torres
13 S. Wine 56, P. Sierra
14 Celebrity 56, V. Quintana
15 Sanmartiniana 56, J. Caballero
16 Morgana 56, R. Rutti

SEPTIMA CARRERA
1100 Metros — A las 15.50

1 Guapote 56, E Jara
2 S. Divino 56, F. Maldonado
3 Pabellón 56, R. Aimale
4 Césped 56, J. Romero
5 Botarate 56, J. Ortiz
6 Calcutun 56, P. Pérez
7 Smut 56, R. Rodríguez
8 Sherpudo 56, R. Alzamora
9 Tacho 56, A. Etchart
10 Reneutro 56, X. X.
11 Discurso 56, C. Sauro
12 Zeit 56, C. Abril
13 Circulable 56, R Rutti
14 Impish 56, H. Ciafardini
15 Patrifar 56, A. Longo
16 Salvadoreito 56, C. Sobral
17 Hidroplano 56, O. Nardi
18 Marianito 56, R. Ciafardini
19 L. Aliento 56, R. Zapata
20 Mirman 56, H. Artigas
21 Gigli 56, I. Leguisamo
22 Violimpar 56, J. Torres

OCTAVA CARRERA
1600 Metros — A las 16.40

1 Icona 61, no correrá
2 Rivage 61, R. Guzmán
3 Abronia 60, E. Olguín
4 La Corbeta 58½, no correrá
5 Floride 57, R. Encina
6 Yaila 56½, E. Jara
7 Falsa 56½, no correrá
8 Chispada 56, M. De Marco
9 Valtkraut 55½, J. Lugrín
10 (Branche 55, J. Torres
11 (Confluencia 54½, M. García
12 T. París 54½, O Chamorro
13 Dinstia 54½, A. Sánchez
14 Mona Pancha 52½, J. Caro
15 I. Quetreu 51½, M. Giles

EL GLOBO DE LA SUERTE

NACIONAL

20 premios, a las 11

1 de $ 1.800.000.—
1 „ „ 300.000.—
1 „ „ 150.000.—
1 „ „ 75.000.—
1 „ „ 30.000.—
2 „ „ 21.000.—
5 „ „ 12.000.—
8 „ „ 6.000.—

Atrasados a la grande
Centena: 2
Hace 37 sorteos que no sale
Decena: 5
Hace 20 sorteos que no sale
Unidad: 7
Hace 20 sorteos que no sale
Favorito: 257

Dos cifras atrasadas
44
No sale desde el 21/12/56

Otros números atrasados:
70 30 51 93 95

Atrasados a los premios
05 — 65
21s. — 19s.
Centena — Decena — Unidad
4 — 0 — 6
Favorito: 406

MONTEVIDEO

10 premios, a las 14.—

1 de $ 1.000.000.—
1 „ „ 100.000.—
3 „ „ 20.000.—
5 „ „ 8.000.—

Atrasados a la grande
Centena: 1
Hace 19 sorteos que no sale
Decena: 4
Hace 24 sorteos que no sale
Unidad: 3
Hace 46 sorteos que no sale
Favorito: 143

Dos cifras atrasadas
80
No sale desde el 16/11/60

Otros números atrasados
06 62 71 80

Atrasados a los premios
54 17 50 95 67
49s. 47s. 44s. 41s. 39s.
Centena — Decena — Unidad
3 — 1 — 7
Favorito: 317
Combinación factible:
43 — 17

TAPADORA CURADA

La yegua Tapadora, una hija de The Chiseller, que está al cuidado de Alfredo Davino, ha sido completamente curada de su colitis y comenzó a varear fuerte en la arena de Palermo

EJERCICIOS DE LA PLATA

CUMILLANGO, P. Tárrago, 1000 de segunda vuelta en 1'2"2/5; C UDALOSA, J. Lagostena, 800 en 50"4/5.

Caudal Fue Tratado con Puntas de Fuego

El potrillo Caudal, que al actuar en la Polla el domingo se sintió de la pata izquierda, por cuyo motivo no pudo salir del stud para realizar su acostumbrado paseo, fue tratado con puntas de fuego. Permanecerá, por lo tanto, alejado de la actividad por espacio de quince días y ello le impedirá poder correr el Gran Premio Jockey Club El hijo de Erasmo reaparecería en el Derby, el domingo 4 de octubre próximo.

MARABU Todas las Noches JUAN D'ARIENZO con Jorge Valdez y Armando Laborde Y EL SHOW DEL MAIPO consumición mínima todo incluido $ 190.-

PROVINCIA: Con 1.800.000 Pesos Salió Premiado el Nº 32.078

NUM. PREM.

1
1034 ... 600
1045 ... 600
1119 ... 600
1126 ... 600
1128 con 6.000
1168 ... 600
1186 ... 600
1230 ... 600
1286 ... 600
1288 ... 600
1298 ... 600
1299 ... 1500
1336 ... 600
1341 ... 600
1343 ... 600
1424 ... 600
1536 ... 600
1555 ... 600
1625 ... 600
1678 ... 600
1714 ... 600
1764 ... 600
1765 ... 600
1777 ... 600
1817 ... 600
1839 ... 600
1869 ... 600
1877 ... 600
1879 ... 600
1931 ... 600

2
2027 ... 600
2042 ... 600
2096 ... 600
2115 ... 600
2141 ... 600
2143 ... 600
2186 ... 600
2232 ... 600
2233 ... 600
2244 ... 600
2302 ... 600
2331 ... 600
2334 ... 1500
2437 ... 600
2449 ... 600
2475 ... 600
2514 ... 600
2589 ... 1500
2591 ... 600
2693 ... 600
2810 con 3.000
2876 ... 600
2881 ... 600
2930 ... 600
2960 ... 600
2972 ... 600

3
3088 con 15.000
3102 ... 600
3154 ... 600
3191 ... 600
3197 ... 600
3322 ... 1500
3394 ... 600
3414 con 6.000
3448 ... 600
3576 ... 600
3582 ... 600
3631 ... 600
3669 ... 1500
3695 ... 600
3718 con 3.000
3736 ... 600
3739 ... 600
3845 ... 600
3867 ... 600
3899 ... 600
3976 con 6.000

4
4032 ... 600
4039 ... 600
4056 ... 600
4187 ... 600
4361 ... 600
4533 ... 600
4534 ... 600
4555 ... 600
4570 ... 600
4618 ... 1500
4717 ... 600
4763 ... 600
4943 ... 600
4948 ... 600
4952 ... 1500
4953 ... 600
4961 ... 600

5
5031 ... 600
5124 ... 600
5164 ... 600
5228 ... 600
5233 ... 600
5257 ... 600
5327 ... 600
Aprox. 5419 con $ 3.000
5420 con 120.000
Aprox. 5421 con $ 3.000
5505 ... 600
5537 ... 600
5561 ... 600
5656 ... 600
5686 ... 600
5716 ... 600
5852 ... 600
5893 ... 600
5991 ... 600
5992 ... 600

6
6003 ... 600
6065 ... 600
6110 ... 600
6129 ... 600
6378 ... 600
6461 ... 600
6520 ... 600
6523 ... 600
6531 ... 600
6652 ... 600
6655 ... 600
6861 ... 600
6875 con 24.000
6882 ... 600
6897 ... 600
6947 ... 600
6968 ... 600

7
7091 con 3.000
7104 ... 600
7191 ... 600
7375 ... 600
7389 ... 600
7418 ... 600
7429 ... 600
7464 ... 600
7478 ... 600
7506 ... 600
7568 ... 600
7575 ... 600
7670 ... 600
7692 con 3.000
7723 ... 600
7738 ... 600
7864 ... 600
7869 ... 600
7906 ... 600
7978 ... 600

8
8138 ... 1500
8267 ... 600
8279 ... 600
8499 con 15.000
8566 ... 600
8648 ... 600
8710 ... 600
8788 ... 1500
8845 ... 600
8884 ... 600
8902 ... 600
8980 ... 600

9
9034 ... 600
9043 ... 600
9062 ... 1500
9193 ... 600
9253 ... 600
9324 ... 600
9369 ... 600
9392 ... 600
9455 ... 600
9763 ... 600
9800 ... 600
9852 ... 600
9876 con 3.000
9909 ... 600
9921 ... 600
9952 ... 600
9997 ... 600

10
10076 ... 600
10088 ... 600
10097 ... 600
10123 ... 600
10267 ... 600
10272 ... 600
10316 ... 600
10360 ... 600
10364 ... 600
10403 ... 600
10423 ... 1500
10521 ... 1500
10542 ... 600
10613 ... 600
10625 ... 600
10639 ... 600
10716 ... 600
10729 ... 1500
10828 ... 600
10961 ... 600

11
11157 ... 600
11198 ... 1500
11284 con 3.000
11304 ... 600
11340 ... 600
11379 ... 600
11412 ... 600
11529 ... 600
11530 ... 600
11531 ... 600
11558 ... 600
11708 ... 600
11747 ... 600
11787 ... 600
11845 ... 600
11992 ... 600

12
12042 ... 600
12078 ... 600
12108 ... 600
12142 con 3.000
12178 ... 600
12269 ... 600
12293 con 90.000
12421 ... 600
12432 ... 600
12439 ... 600
12482 ... 600
12530 ... 600
12537 ... 600
12773 ... 600
12828 ... 600
12858 ... 600
12902 ... 600
12939 ... 600
12957 ... 600

13
13024 ... 600
13041 ... 600
13049 ... 1500
13133 ... 600
13199 ... 600
13236 ... 600
13327 con 3.000
13335 ... 1500
13337 ... 600
13384 ... 600
13391 ... 600
13401 ... 600
13516 ... 600
13524 ... 600
13547 ... 600
13607 ... 600
13665 ... 600
13703 con 3.000
13763 ... 600
13820 ... 600
13828 ... 600
13841 ... 1500
13920 ... 600
13961 ... 600
13992 ... 600
13996 ... 600

14
14021 ... 600
14022 ... 600
14032 ... 1500
14044 ... 600
14061 ... 600
14112 ... 600
14140 ... 600
14274 ... 600
14371 ... 600
14378 ... 600
14417 ... 600
14434 ... 600
14565 ... 600
14699 ... 600
14702 ... 600
14805 ... 600
14831 ... 600
14947 ... 600
14978 ... 600
14992 ... 600
14994 ... 600

15
15008 ... 600
15017 ... 1500
15034 ... 600
15035 ... 600
15107 ... 600
15129 ... 600
15174 ... 600
15192 ... 600
15236 ... 600
15291 ... 600
15314 ... 600
15529 ... 600
15550 ... 600
15599 ... 600
15687 ... 600
15758 ... 1500
15781 ... 600
15806 con 6.000
15890 ... 600
15912 ... 600

16
16065 ... 600
16122 ... 600
16192 ... 600
16202 ... 600
16230 ... 600
16368 ... 600
16423 ... 600
16454 ... 600
16464 ... 600
16505 ... 600
16537 ... 600
16543 ... 600
16562 ... 600
16587 ... 600
16601 ... 600
16635 con 3.000
16637 ... 600
16639 ... 600
16659 ... 600
16683 ... 600
16712 ... 600
16743 ... 600

17
17037 ... 600
17053 ... 600
17123 ... 600
17266 ... 600
17307 ... 600
17441 ... 600
17444 ... 600
17455 ... 600
17490 ... 600
17576 ... 600
17586 ... 600
17608 ... 600
17612 ... 600
17645 ... 600
17658 ... 600
17736 ... 600
17791 ... 600
17813 ... 600
17830 ... 600
17887 ... 600
17904 ... 600
17930 ... 600
17942 ... 600
17993 ... 600

18
18093 ... 600
18287 ... 600
18449 ... 600
18731 ... 600
18880 ... 600
18899 ... 600
18963 ... 600
18980 ... 600

19
19012 ... 600
19014 ... 600
19071 ... 600
19128 ... 600
19192 ... 600
19356 ... 600
19363 ... 600
19429 ... 600
19445 ... 600
19465 ... 600
19553 ... 600
19602 ... 600
19646 ... 600
19672 ... 600
19700 ... 600
19708 ... 600
19785 ... 600
19863 ... 600
19927 ... 1500
19929 ... 600
19933 ... 600
19979 ... 600

20
20026 ... 600
20054 ... 600
20082 ... 1500
20098 ... 600
20192 ... 600
20285 ... 600
20352 ... 600
20378 ... 600
20465 ... 600
20509 ... 600
20747 ... 600
20772 ... 600
20782 ... 600
20789 ... 600
20809 ... 600
20864 ... 600
20876 ... 600
20880 ... 600
20930 ... 600
20942 ... 600

21
21014 ... 600
21089 ... 600
21124 ... 600
21125 ... 600
21149 ... 600
21180 ... 600
21190 ... 600
21196 ... 600
21201 ... 600
21297 ... 600
21331 ... 600
21341 ... 600
21386 ... 600
21613 ... 1500
21619 ... 1500
21737 ... 600
21758 ... 600
21774 ... 600
21906 ... 600
21909 ... 600
21931 ... 600
21941 ... 600

22
22039 ... 600
22044 con 3.000
22104 ... 600
22152 ... 600
22181 ... 600
22238 ... 1500
22419 ... 600
22441 ... 600
22465 ... 600
22492 ... 600
22537 ... 600
22596 ... 600
22608 ... 600
22662 ... 600
22691 ... 600
22735 ... 600
22754 ... 600
22771 ... 600
22837 ... 600
22850 ... 600
22869 ... 600
22986 con 24.000
22992 ... 600

23
23199 ... 1500
23215 con 6.000
23252 ... 1500
23261 ... 600
23269 ... 600
23364 ... 600
23422 ... 600
23443 ... 600
23663 ... 600
23691 ... 600
23708 con 6.000
23713 ... 600
23754 ... 600
23828 ... 600
23854 ... 600
23913 ... 600
23941 con 3.000
23963 ... 600

24
24034 ... 600
24038 ... 600
24042 ... 600
24137 ... 600
24233 ... 600
24245 ... 600
24258 ... 600
24332 ... 600
24434 ... 600
24505 ... 600
24537 ... 600
24548 ... 600
24565 ... 600
24756 ... 600
24758 ... 600
24893 ... 600
24944 ... 600
24960 ... 600
24965 ... 600

25
25057 ... 600
25188 ... 600
25226 ... 600
25261 ... 600
25268 ... 600
25285 ... 600
25395 ... 600
25458 con 3.000
25459 ... 600
25689 ... 600
25711 ... 600
25757 ... 600
25821 ... 600
25825 ... 600
25841 ... 600
25852 ... 600
25942 ... 600

26
26012 ... 600
26057 ... 600
26062 ... 600
26066 ... 600
26087 ... 600
26197 ... 600
26207 ... 600
26220 ... 600
26268 ... 600
26276 ... 600
26291 ... 600
26374 ... 600
26385 ... 600
26394 ... 1500
26517 ... 600
26523 ... 600
26528 con 15.000
26667 ... 600
26704 ... 600
26831 ... 600
26859 ... 600

27
27038 ... 600
27112 ... 600
27201 con 3.000
27227 ... 600
27307 ... 600
27520 ... 600
27521 ... 1500
27565 ... 600
27787 ... 600
27810 ... 600
27858 ... 600
27885 ... 600
27982 ... 600
27984 ... 600

28
28043 ... 600
28101 ... 600
28199 ... 1500
28237 ... 600
28249 ... 600
28282 ... 600
28321 ... 1500
28511 ... 600
28532 ... 600
28596 con 6.000
28661 ... 600
28716 ... 600
28764 ... 600
28774 ... 600
28822 ... 600
28834 ... 600
28892 ... 600

29
29269 ... 600
29280 ... 600
29324 ... 600
29339 ... 600
29400 ... 600
29437 ... 600
29487 ... 600
29554 ... 600
29639 ... 600
29647 ... 600
29705 ... 1500
29905 ... 600

30
30036 ... 600
30217 ... 600
30396 ... 600
30414 ... 600
30436 ... 600
30473 con 3.000
30518 ... 600
30572 ... 600
30577 ... 600
30619 ... 600
30729 ... 600
30776 ... 600
30790 ... 600
30871 ... 600
30876 ... 600
30919 ... 600
30989 ... 600

31
31098 con 6.000
31161 ... 1500
31168 ... 600
31265 ... 600
31282 ... 600
31347 ... 600
31526 ... 600
31536 ... 600
31601 ... 600
31626 ... 1500
31640 ... 600
31657 ... 600
31738 ... 600
31742 ... 600
31856 ... 600
31912 ... 600
31943 ... 600
31993 ... 600

32
Aprox. 32076 con $ 15.000
Aprox. 32077 con $ 30.000
32078 con 1800000
Aprox. 32079 con $ 30.000
Aprox. 32080 con $ 15.000
32197 ... 600
32207 ... 600
32215 ... 600
32303 ... 1500
32307 ... 600
32309 ... 600
32318 ... 600
32383 ... 600
32461 ... 600
32568 ... 600
32600 ... 600
32673 ... 600
32735 ... 600
32840 ... 600
32895 ... 600
32948 ... 600
32962 ... 1500

33
33150 ... 600
33248 ... 600
33271 ... 600
33307 ... 600
33396 ... 600
Aprox. 33420 con $ 7.500
33421 con 300.000
Aprox. 33422 con $ 7.500
33497 ... 600
33585 ... 600
33607 ... 600
33622 ... 600
33743 ... 600
33808 ... 600
33850 ... 600
33854 ... 600
33971 ... 600
33990 con 3.000

34
34059 ... 600
34073 ... 600
34085 ... 600
34097 ... 600
34193 ... 600
34216 ... 600
34244 ... 600
34266 ... 600
34312 ... 600
34593 ... 600
34636 ... 600
34656 ... 600
34707 ... 1500
34709 ... 600
34720 ... 600
34732 ... 600
34868 ... 1500
34890 ... 600
34900 ... 600
34911 ... 600
34966 ... 600
34996 ... 600

35
35021 ... 600
35081 ... 600
35177 ... 600
35185 ... 600
35186 ... 600
35230 ... 600
35325 ... 600
35433 ... 600
35442 ... 600
35511 ... 600
35547 ... 600
35585 ... 600
35649 ... 600
35679 ... 600
35752 ... 600
35758 ... 1500
35780 con 3.000
35808 ... 600
35886 ... 600
35894 ... 600
35910 ... 600
35922 ... 600

36
36001 ... 600
36096 ... 600
36235 ... 600
36287 ... 600
36441 ... 600
36457 ... 600
36556 ... 600
36626 ... 600
36665 ... 600
36682 ... 600
36693 ... 600
36746 con 6.000
36801 ... 600
36880 ... 600
36921 ... 600
36956 ... 600
36958 con 3.000

37
37031 ... 600
37235 ... 600
37254 ... 600
37274 ... 600
37299 ... 600
37412 ... 600
37563 ... 600
37581 ... 600
37595 con 3.000
37642 ... 600
37656 ... 600
37695 ... 600
37719 ... 600
37743 ... 600
37790 ... 600
37831 ... 600
37858 ... 600
37869 ... 600
37938 ... 1500
37962 ... 600
37969 ... 600
37983 ... 600

38
38001 ... 600
38023 ... 600
38073 ... 600
38101 ... 600
38110 ... 600
38123 ... 600
38197 ... 600
38357 ... 600
38391 ... 600
38397 ... 600
38444 ... 600
38483 ... 600
38573 ... 600
38578 ... 600
38619 ... 600
38935 ... 600
38976 con 3.000

TERMINACIONES
078
Con $ 1.560
78
Con $ 720
8
Con $ 360

crónica
FIRME JUNTO AL PUEBLO
Buenos Aires, Jueves 6 de Agosto de 1964

LOS 18 PREMIOS MAYORES

1	$ 1.800.000	....	32078	7	„ 15.000	....	3088	13	„ 6.000	....	15806
2	„ 300.000	....	33421	8	„ 15.000	....	8499	14	„ 6.000	....	23215
3	„ 120.000	....	5420	9	„ 15.000	....	26528	15	„ 6.000	....	23708
4	„ 90.000	....	12293	10	„ 6.000	....	1128	16	„ 6.000	....	28596
5	„ 24.000	....	6875	11	„ 6.000	....	3414	17	„ 6.000	....	31098
6	„ 24.000	....	22986	12	„ 6.000	....	3976	18	„ 6.000	....	36746

EXTRACTO POR PROGRESION

1	2	3	4	5	6	7	8	9	10	11	12	13	14	15	16	17	18	19	20	21	22	23	24	25	26	27	28	29	30	31	32	33	34	35	36	37	38
1003	2004	3005	4006	5007	6008	7009	8010	9000	10001	11002	12003	13004	14005	15006	16007	17008	18009	19010	20000	21001	22002	23003	24004	25005	26006	27007	28008	29009	30010	31000	32001	33002	34003	35004	36005	37006	38007
1014	2015	3016	4017	5018	6019	7020	8021	9011	10012	11013	12014	13015	14016	15017	16018	17019	18020	19021	20011	21012	22013	23014	24015	25016	26017	27018	28019	29020	30021	31011	32012	33013	34014	35015	36016	37017	38018
1025	2026	3027	4028	5029	6030	7031	8032	9022	10023	11024	12025	13026	14027	15028	16029	17030	18031	19032	20022	21023	22024	23025	24026	25027	26028	27029	28030	29031	30032	31022	32023	33024	34025	35026	36027	37028	38029
1036	2037	3038	4039	5040	6041	7042	8043	9033	10034	11035	12036	13037	14038	15039	16040	17041	18042	19043	20033	21034	22035	23036	24037	25038	26039	27040	28041	29042	30043	31033	32034	33035	34036	35037	36038	37039	38040
1047	2048	3049	4050	5051	6052	7053	8054	9044	10045	11046	12047	13048	14049	15050	16051	17052	18053	19054	20044	21045	22046	23047	24048	25049	26050	27051	28052	29053	30054	31044	32045	33046	34047	35048	36049	37050	38051
1058	2059	3060	4061	5062	6063	7064	8065	9055	10056	11057	12058	13059	14060	15061	16062	17063	18064	19065	20055	21056	22057	23058	24059	25060	26061	27062	28063	29064	30065	31055	32056	33057	34058	35059	36060	37061	38062
1069	2070	3071	4072	5073	6074	7075	8076	9066	10067	11068	12069	13070	14071	15072	16073	17074	18075	19076	20066	21067	22068	23069	24070	25071	26072	27073	28074	29075	30076	31066	32067	33068	34069	35070	36071	37072	38073
1080	2081	3082	4083	5084	6085	7086	8087	9077	10078	11079	12080	13081	14082	15083	16084	17085	18086	19087	20077	21078	22079	23080	24081	25082	26083	27084	28085	29086	30087	31077	32078	33079	34080	35081	36082	37083	38084
1091	2092	3093	4094	5095	6096	7097	8098	9088	10089	11090	12091	13092	14093	15094	16095	17096	18097	19098	20088	21089	22090	23091	24092	25093	26094	27095	28096	29097	30098	31088	32089	33090	34091	35092	36093	37094	38095
1102	2103	3104	4105	5106	6107	7108	8109	9099	10100	11101	12102	13103	14104	15105	16106	17107	18108	19109	20099	21100	22101	23102	24103	25104	26105	27106	28107	29108	30109	31099	32100	33101	34102	35103	36104	37105	38106
1113	2114	3115	4116	5117	6118	7119	8120	9110	10111	11112	12113	13114	14115	15116	16117	17118	18119	19120	20110	21111	22112	23113	24114	25115	26116	27117	28118	29119	30120	31110	32111	33112	34113	35114	36115	37116	38117
1124	2125	3126	4127	5128	6129	7130	8131	9121	10122	11123	12124	13125	14126	15127	16128	17129	18130	19131	20121	21122	22123	23124	24125	25126	26127	27128	28129	29130	30131	31121	32122	33123	34124	35125	36126	37127	38128
1135	2136	3137	4138	5139	6140	7141	8142	9132	10133	11134	12135	13136	14137	15138	16139	17140	18141	19142	20132	21133	22134	23135	24136	25137	26138	27139	28140	29141	30142	31132	32133	33134	34135	35136	36137	37138	38139
1146	2147	3148	4149	5150	6151	7152	8153	9143	10144	11145	12146	13147	14148	15149	16150	17151	18152	19153	20143	21144	22145	23146	24147	25148	26149	27150	28151	29152	30153	31143	32144	33145	34146	35147	36148	37149	38150
1157	2158	3159	4160	5161	6162	7163	8164	9154	10155	11156	12157	13158	14159	15160	16161	17162	18163	19164	20154	21155	22156	23157	24158	25159	26160	27161	28162	29163	30164	31154	32155	33156	34157	35158	36159	37160	38161
1168	2169	3170	4171	5172	6173	7174	8175	9165	10166	11167	12168	13169	14170	15171	16172	17173	18174	19175	20165	21166	22167	23168	24169	25170	26171	27172	28173	29174	30175	31165	32166	33167	34168	35169	36170	37171	38172
1179	2180	3181	4182	5183	6184	7185	8186	9176	10177	11178	12179	13180	14181	15182	16183	17184	18185	19186	20176	21177	22178	23179	24180	25181	26182	27183	28184	29185	30186	31176	32177	33178	34179	35180	36181	37182	38183
1190	2191	3192	4193	5194	6195	7196	8197	9187	10188	11189	12190	13191	14192	15193	16194	17195	18196	19197	20187	21188	22189	23190	24191	25192	26193	27194	28195	29196	30197	31187	32188	33189	34190	35191	36192	37193	38194
1201	2202	3203	4204	5205	6206	7207	8208	9198	10199	11200	12201	13202	14203	15204	16205	17206	18207	19208	20198	21199	22200	23201	24202	25203	26204	27205	28206	29207	30208	31198	32199	33200	34201	35202	36203	37204	38205
1212	2213	3214	4215	5216	6217	7218	8219	9209	10210	11211	12212	13213	14214	15215	16216	17217	18218	19219	20209	21210	22211	23212	24213	25214	26215	27216	28217	29218	30219	31209	32210	33211	34212	35213	36214	37215	38216
1223	2224	3225	4226	5227	6228	7229	8230	9220	10221	11222	12223	13224	14225	15226	16227	17228	18229	19230	20220	21221	22222	23223	24224	25225	26226	27227	28228	29229	30230	31220	32221	33222	34223	35224	36225	37226	38227
1234	2235	3236	4237	5238	6239	7240	8241	9231	10232	11233	12234	13235	14236	15237	16238	17239	18240	19241	20231	21232	22233	23234	24235	25236	26237	27238	28239	29240	30241	31231	32232	33233	34234	35235	36236	37237	38238
1245	2246	3247	4248	5249	6250	7251	8252	9242	10243	11244	12245	13246	14247	15248	16249	17250	18251	19252	20242	21243	22244	23245	24246	25247	26248	27249	28250	29251	30252	31242	32243	33244	34245	35246	36247	37248	38249
1256	2257	3258	4259	5260	6261	7262	8263	9253	10254	11255	12256	13257	14258	15259	16260	17261	18262	19263	20253	21254	22255	23256	24257	25258	26259	27260	28261	29262	30263	31253	32254	33255	34256	35257	36258	37259	38260
1267	2268	3269	4270	5271	6272	7273	8274	9264	10265	11266	12267	13268	14269	15270	16271	17272	18273	19274	20264	21265	22266	23267	24268	25269	26270	27271	28272	29273	30274	31264	32265	33266	34267	35268	36269	37270	38271
1278	2279	3280	4281	5282	6283	7284	8285	9275	10276	11277	12278	13279	14280	15281	16282	17283	18284	19285	20275	21276	22277	23278	24279	25280	26281	27282	28283	29284	30285	31275	32276	33277	34278	35279	36280	37281	38282
1289	2290	3291	4292	5293	6294	7295	8296	9286	10287	11288	12289	13290	14291	15292	16293	17294	18295	19296	20286	21287	22288	23289	24290	25291	26292	27293	28294	29295	30296	31286	32287	33288	34289	35290	36291	37292	38293
1300	2301	3302	4303	5304	6305	7306	8307	9297	10298	11299	12300	13301	14302	15303	16304	17305	18306	19307	20297	21298	22299	23300	24301	25302	26303	27304	28305	29306	30307	31297	32298	33299	34300	35301	36302	37303	38304
1311	2312	3313	4314	5315	6316	7317	8318	9308	10309	11310	12311	13312	14313	15314	16315	17316	18317	19318	20308	21309	22310	23311	24312	25313	26314	27315	28316	29317	30318	31308	32309	33310	34311	35312	36313	37314	38315
1322	2323	3324	4325	5326	6327	7328	8329	9319	10320	11321	12322	13323	14324	15325	16326	17327	18328	19329	20319	21320	22321	23322	24323	25324	26325	27326	28327	29328	30329	31319	32320	33321	34322	35323	36324	37325	38326
1333	2334	3335	4336	5337	6338	7339	8340	9330	10331	11332	12333	13334	14335	15336	16337	17338	18339	19340	20330	21331	22332	23333	24334	25335	26336	27337	28338	29339	30340	31330	32331	33332	34333	35334	36335	37336	38337
1344	2345	3346	4347	5348	6349	7350	8351	9341	10342	11343	12344	13345	14346	15347	16348	17349	18350	19351	20341	21342	22343	23344	24345	25346	26347	27348	28349	29350	30351	31341	32342	33343	34344	35345	36346	37347	38348
1355	2356	3357	4358	5359	6360	7361	8362	9352	10353	11354	12355	13356	14357	15358	16359	17360	18361	19362	20352	21353	22354	23355	24356	25357	26358	27359	28360	29361	30362	31352	32353	33354	34355	35356	36357	37358	38359
1366	2367	3368	4369	5370	6371	7372	8373	9363	10364	11365	12366	13367	14368	15369	16370	17371	18372	19373	20363	21364	22365	23366	24367	25368	26369	27370	28371	29372	30373	31363	32364	33365	34366	35367	36368	37369	38370
1377	2378	3379	4380	5381	6382	7383	8384	9374	10375	11376	12377	13378	14379	15380	16381	17382	18383	19384	20374	21375	22376	23377	24378	25379	26380	27381	28382	29383	30384	31374	32375	33376	34377	35378	36379	37380	38381
1388	2389	3390	4391	5392	6393	7394	8395	9385	10386	11387	12388	13389	14390	15391	16392	17393	18394	19395	20385	21386	22387	23388	24389	25390	26391	27392	28393	29394	30395	31385	32386	33387	34388	35389	36390	37391	38392
1399	2400	3401	4402	5403	6404	7405	8406	9396	10397	11398	12399	13400	14401	15402	16403	17404	18405	19406	20396	21397	22398	23399	24400	25401	26402	27403	28404	29405	30406	31396	32397	33398	34399	35400	36401	37402	38403
1410	2411	3412	4413	5414	6415	7416	8417	9407	10408	11409	12410	13411	14412	15413	16414	17415	18416	19417	20407	21408	22409	23410	24411	25412	26413	27414	28415	29416	30417	31407	32408	33409	34410	35411	36412	37413	38414
1421	2422	3423	4424	5425	6426	7427	8428	9418	10419	11420	12421	13422	14423	15424	16425	17426	18427	19428	20418	21419	22420	23421	24422	25423	26424	27425	28426	29427	30428	31418	32419	33420	34421	35422	36423	37424	38425
1432	2433	3434	4435	5436	6437	7438	8439	9429	10430	11431	12432	13433	14434	15435	16436	17437	18438	19439	20429	21430	22431	23432	24433	25434	26435	27436	28437	29438	30439	31429	32430	33431	34432	35433	36434	37435	38436
1443	2444	3445	4446	5447	6448	7449	8450	9440	10441	11442	12443	13444	14445	15446	16447	17448	18449	19450	20440	21441	22442	23443	24444	25445	26446	27447	28448	29449	30450	31440	32441	33442	34443	35444	36445	37446	38447
1454	2455	3456	4457	5458	6459	7460	8461	9451	10452	11453	12454	13455	14456	15457	16458	17459	18460	19461	20451	21452	22453	23454	24455	25456	26457	27458	28459	29460	30461	31451	32452	33453	34454	35455	36456	37457	38458
1465	2466	3467	4468	5469	6470	7471	8472	9462	10463	11464	12465	13466	14467	15468	16469	17470	18471	19472	20462	21463	22464	23465	24466	25467	26468	27469	28470	29471	30472	31462	32463	33464	34465	35466	36467	37468	38469
1476	2477	3478	4479	5480	6481	7482	8483	9473	10474	11475	12476	13477	14478	15479	16480	17481	18482	19483	20473	21474	22475	23476	24477	25478	26479	27480	28481	29482	30483	31473	32474	33475	34476	35477	36478	37479	38480
1487	2488	3489	4490	5491	6492	7493	8494	9484	10485	11486	12487	13488	14489	15490	16491	17492	18493	19494	20484	21485	22486	23487	24488	25489	26490	27491	28492	29493	30494	31484	32485	33486	34487	35488	36489	37490	38491
1498	2499	3500	4501	5502	6503	7504	8505	9495	10496	11497	12498	13499	14500	15501	16502	17503	18504	19505	20495	21496	22497	23498	24499	25500	26501	27502	28503	29504	30505	31495	32496	33497	34498	35499	36500	37501	38502
1509	2510	3511	4512	5513	6514	7515	8516	9506	10507	11508	12509	13510	14511	15512	16513	17514	18515	19516	20506	21507	22508	23509	24510	25511	26512	27513	28514	29515	30516	31506	32507	33508	34509	35510	36511	37512	38513
1520	2521	3522	4523	5524	6525	7526	8527	9517	10518	11519	12520	13521	14522	15523	16524	17525	18526	19527	20517	21518	22519	23520	24521	25522	26523	27524	28525	29526	30527	31517	32518	33519	34520	35521	36522	37523	38524
1531	2532	3533	4534	5535	6536	7537	8538	9528	10529	11530	12531	13532	14533	15534	16535	17536	18537	19538	20528	21529	22530	23531	24532	25533	26534	27535	28536	29537	30538	31528	32529	33530	34531	35532	36533	37534	38535
1542	2543	3544	4545	5546	6547	7548	8549	9539	10540	11541	12542	13543	14544	15545	16546	17547	18548	19549	20539	21540	22541	23542	24543	25544	26545	27546	28547	29548	30549	31539	32540	33541	34542	35543	36544	37545	38546
1553	2554	3555	4556	5557	6558	7559	8560	9550	10551	11552	12553	13554	14555	15556	16557	17558	18559	19560	20550	21551	22552	23553	24554	25555	26556	27557	28558	29559	30560	31550	32551	33552	34553	35554	36555	37556	38557
1564	2565	3566	4567	5568	6569	7570	8571	9561	10562	11563	12564	13565	14566	15567	16568	17569	18570	19571	20561	21562	22563	23564	24565	25566	26567	27568	28569	29570	30571	31561	32562	33563	34564	35565	36566	37567	38568
1575	2576	3577	4578	5579	6580	7581	8582	9572	10573	11574	12575	13576	14577	15578	16579	17580	18581	19582	20572	21573	22574	23575	24576	25577	26578	27579	28580	29581	30582	31572	32573	33574	34575	35576	36577	37578	38579
1586	2587	3588	4589	5590	6591	7592	8593	9583	10584	11585	12586	13587	14588	15589	16590	17591	18592	19593	20583	21584	22585	23586	24587	25588	26589	27590	28591	29592	30593	31583	32584	33585	34586	35587	36588	37589	38590
1597	2598	3599	4600	5601	6602	7603	8604	9594	10595	11596	12597	13598	14599	15600	16601	17602	18603	19604	20594	21595	22596	23597	24598	25599	26600	27601	28602	29603	30604	31594	32595	33596	34597	35598	36599	37600	38601
1608	2609	3610	4611	5612	6613	7614	8615	9605	10606	11607	12608	13609	14610	15611	16612	17613	18614	19615	20605	21606	22607	23608	24609	25610	26611	27612	28613	29614	30615	31605	32606	33607	34608	35609	36610	37611	38612
1619	2620	3621	4622	5623	6624	7625	8626	9616	10617	11618	12619	13620	14621	15622	16623	17624	18625	19626	20616	21617	22618	23619	24620	25621	26622	27623	28624	29625	30626	31616	32617	33618	34619	35620	36621	37622	38623
1630	2631	3632	4633	5634	6635	7636	8637	9627	10628	11629	12630	13631	14632	15633	16634	17635	18636	19637	20627	21628	22629	23630	24631	25632	26633	27634	28635	29636	30637	31627	32628	33629	34630	35631	36632	37633	38634
1641	2642	3643	4644	5645	6646	7647	8648	9638	10639	11640	12641	13642	14643	15644	16645	17646	18647	19648	20638	21639	22640	23641	24642	25643	26644	27645	28646	29647	30648	31638	32639	33640	34641	35642	36643	37644	38645
1652	2653	3654	4655	5656	6657	7658	8659	9649	10650	11651	12652	13653	14654	15655	16656	17657	18658	19659	20649	21650	22651	23652	24653	25654	26655	27656	28657	29658	30659	31649	32650	33651	34652	35653	36654	37655	38656
1663	2664	3665	4666	5667	6668	7669	8670	9660	10661	11662	12663	13664	14665	15666	16667	17668	18669	19670	20660	21661	22662	23663	24664	25665	26666	27667	28668	29669	30670	31660	32661	33662	34663	35664	36665	37666	38667
1674	2675	3676	4677	5678	6679	7680	8681	9671	10672	11673	12674	13675	14676	15677	16678	17679	18680	19681	20671	21672	22673	23674	24675	25676	26677	27678	28679	29680	30681	31671	32672	33673	34674	35675	36676	37677	38678
1685	2686	3687	4688	5689	6690	7691	8692	9682	10683	11684	12685	13686	14687	15688	16689	17690	18691	19692	20682	21683	22684	23685	24686	25687	26688	27689	28690	29691	30692	31682	32683	33684	34685	35686	36687	37688	38689
1696	2697	3698	4699	5700	6701	7702	8703	9693	10694	11695	12696	13697	14698	15699	16700	17701	18702	19703	20693	21694	22695	23696	24697	25698	26699	27700	28701	29702	30703	31693	32694	33695	34696	35697	36698	37699	38700
1707	2708	3709	4710	5711	6712	7713	8714	9704	10705	11706	12707	13708	14709	15710	16711	17712	18713	19714	20704	21705	22706	23707	24708	25709	26710	27711	28712	29713	30714	31704	32705	33706	34707	35708	36709	37710	38711
1718	2719	3720	4721	5722	6723	7724	8725	9715	10716	11717	12718	13719	14720	15721	16722	17723	18724	19725	20715	21716	22717	23718	24719	25720	26721	27722	28723	29724	30725	31715	32716	33717	34718	35719	36720	37721	38722
1729	2730	3731	4732	5733	6734	7735	8736	9726	10727	11728	12729	13730	14731	15732	16733	17734	18735	19736	20726	21727	22728	23729	24730	25731	26732	27733	28734	29735	30736	31726	32727	33728	34729	35730	36731	37732	38733
1740	2741	3742	4743	5744	6745	7746	8747	9737	10738	11739	12740	13741	14742	15743	16744	17745	18746	19747	20737	21738	22739	23740	24741	25742	26743	27744	28745	29746	30747	31737	32738	33739	34740	35741	36742	37743	38744
1751	2752	3753	4754	5755	6756	7757	8758	9748	10749	11750	12751	13752	14753	15754	16755	17756	18757	19758	20748	21749	22750	23751	24752	25753	26754	27755	28756	29757	30758	31748	32749	33750	34751	35752	36753	37754	38755
1762	2763	3764	4765	5766	6767	7768	8769	9759	10760	11761	12762	13763	14764	15765	16766	17767	18768	19769	20759	21760	22761	23762	24763	25764	26765	27766	28767	29768	30769	31759	32760	33761	34762	35763	36764	37765	38766
1773	2774	3775	4776	5777	6778	7779	8780	9770	10771	11772	12773	13774	14775	15776	16777	17778	18779	19780	20770	21771	22772	23773	24774	25775	26776	27777	28778	29779	30780	31770	32771	33772	34773	35774	36775	37776	38777
1784	2785	3786	4787	5788	6789	7790	8791	9781	10782	11783	12784	13785	14786	15787	16788	17789	18790	19791	20781	21782	22783	23784	24785	25786	26787	27788	28789	29790	30791	31781	32782	33783	34784	35785	36786	37787	38788
1795	2796	3797	4798	5799	6800	7801	8802	9792	10793	11794	12795	13796	14797	15798	16799	17800	18801	19802	20792	21793	22794	23795	24796	25797	26798	27799	28800	29801	30802	31792	32793	33794	34795	35796	36797	37798	38799
1806	2807	3808	4809	5810	6811	7812	8813	9803	10804	11805	12806	13807	14808	15809	16810	17811	18812	19813	20803	21804	22805	23806	24807	25808	26809	27810	28811	29812	30813	31803	32804	33805	34806	35807	36808	37809	38810
1817	2818	3819	4820	5821	6822	7823	8824	9814	10815	11816	12817	13818	14819	15820	16821	17822	18823	19824	20814	21815	22816	23817	24818	25819	26820	27821	28822	29823	30824	31814	32815	33816	34817	35818	36819	37820	38821
1828	2829	3830	4831	5832	6833	7834	8835	9825	10826	11827	12828	13829	14830	15831	16832	17833	18834	19835	20825	21826	22827	23828	24829	25830	26831	27832	28833	29834	30835	31825	32826	33827	34828	35829	36830	37831	38832
1839	2840	3841	4842	5843	6844	7845	8846	9836	10837	11838	12839	13840	14841	15842	16843	17844	18845	19846	20836	21837	22838	23839	24840	25841	26842	27843	28844	29845	30846	31836	32837	33838	34839	35840	36841	37842	38843
1850	2851	3852	4853	5854	6855	7856	8857	9847	10848	11849	12850	13851	14852	15853	16854	17855	18856	19857	20847	21848	22849	23850	24851	25852	26853	27854	28855	29856	30857	31847	32848	33849	34850	35851	36852	37853	38854
1861	2862	3863	4864	5865	6866	7867	8868	9858	10859	11860	12861	13862	14863	15864	16865	17866	18867	19868	20858	21859	22860	23861	24862	25863	26864	27865	28866	29867	30868	31858	32859	33860	34861	35862	36863	37864	38865
1872	2873	3874	4875	5876	6877	7878	8879	9869	10870	11871	12872	13873	14874	15875	16876	17877	18878	19879	20869	21870	22871	23872	24873	25874	26875	27876	28877	29878	30879	31869	32870	33871	34872	35873	36874	37875	38876
1883	2884	3885	4886	5887	6888	7889	8890	9880	10881	11882	12883	13884	14885	15886	16887	17888	18889	19890	20880	21881	22882	23883	24884	25885	26886	27887	28888	29889	30890	31880	32881	33882	34883	35884	36885	37886	38887
1894	2895	3896	4897	5898	6899	7900	8901	9891	10892	11893	12894	13895	14896	15897	16898	17899	18900	19901	20891	21892	22893	23894	24895	25896	26897	27898	28899	29900	30901	31891	32892	33893	34894	35895	36896	37897	38898
1905	2906	3907	4908	5909	6910	7911	8912	9902	10903	11904	12905	13906	14907	15908	16909	17910	18911	19912	20902	21903	22904	23905	24906	25907	26908	27909	28910	29911	30912	31902	32903	33904	34905	35906	36907	37908	38909
1916	2917	3918	4919	5920	6921	7922	8923	9913	10914	11915	12916	13917	14918	15919	16920	17921	18922	19923	20913	21914	22915	23916	24917	25918	26919	27920	28921	29922	30923	31913	32914	33915	34916	35917	36918	37919	38920
1927	2928	3929	4930	5931	6932	7933	8934	9924	10925	11926	12927	13928	14929	15930	16931	17932	18933	19934	20924	21925	22926	23927	24928	25929	26930	27931	28932	29933	30934	31924	32925	33926	34927	35928	36929	37930	38931
1938	2939	3940	4941	5942	6943	7944	8945	9935	10936	11937	12938	13939	14940	15941	16942	17943	18944	19945	20935	21936	22937	23938	24939	25940	26941	27942	28943	29944	30945	31935	32936	33937	34938	35939	36940	37941	38942
1949	2950	3951	4952	5953	6954	7955	8956	9946	10947	11948	12949	13950	14951	15952	16953	17954	18955	19956	20946	21947	22948	23949	24950	25951	26952	27953	28954	29955	30956	31946	32947	33948	34949	35950	36951	37952	38953
1960	2961	3962	4963	5964	6965	7966	8967	9957	10958	11959	12960	13961	14962	15963	16964	17965	18966	19967	20957	21958	22959	23960	24961	25962	26963	27964	28965	29966	30967	31957	32958	33959	34960	35961	36962	37963	38964
1971	2972	3973	4974	5975	6976	7977	8978	9968	10969	11970	12971	13972	14973	15974	16975	17976	18977	19978	20968	21969	22970	23971	24972	25973	26974	27975	28976	29977	30978	31968	32969	33970	34971	35972	36973	37974	38975
1982	2983	3984	4985	5986	6987	7988	8989	9979	10980	11981	12982	13983	14984	15985	16986	17987	18988	19989	20979	21980	22981	23982	24983	25984	26985	27986	28987	29988	30989	31979	32980	33981	34982	35983	36984	37985	38986
1993	2994	3995	4996	5997	6998	7999	[illegible]	9990	10991	11992	12993	13994	14995	15996	16997	17998	18999	[illegible]	20990	21991	22992	23993	24994	25995	26996	27997	28998	29999	[illegible]	31990	32991	33992	34993	35994	36995	37996	38997