EL TIEMPO

El pronóstico válido para la Capital Federal y sus alrededores, anuncia para hoy (domingo) tiempo bueno y caluroso, con vientos leves del norte, y una probable máxima de 32 grados.

Perspectivas para mañana: caluroso con tiempo inestable. La máxima de ayer se registró a las 16 con 29 grados 2 décimas y la mínima, a las 5.45, 18°7.

crónica

FIRME JUNTO AL PUEBLO

EDICION DE LA MAÑANA

Año II — BUENOS AIRES, DOMINGO 6 DE DICIEMBRE DE 1964 — Nº 486 — $ 7.-

UN ESPAÑOL INICIARA JUICIO AL GOBIERNO DE BRASIL POR EL "RAPTO" DE RIO. PROHIBEN VUELOS PARTICULARES A ARGENTINA

GAUNA: PROCESO PARA LOS "5" DE MADRID. NO PODRAN VOLVER

• Información página 4

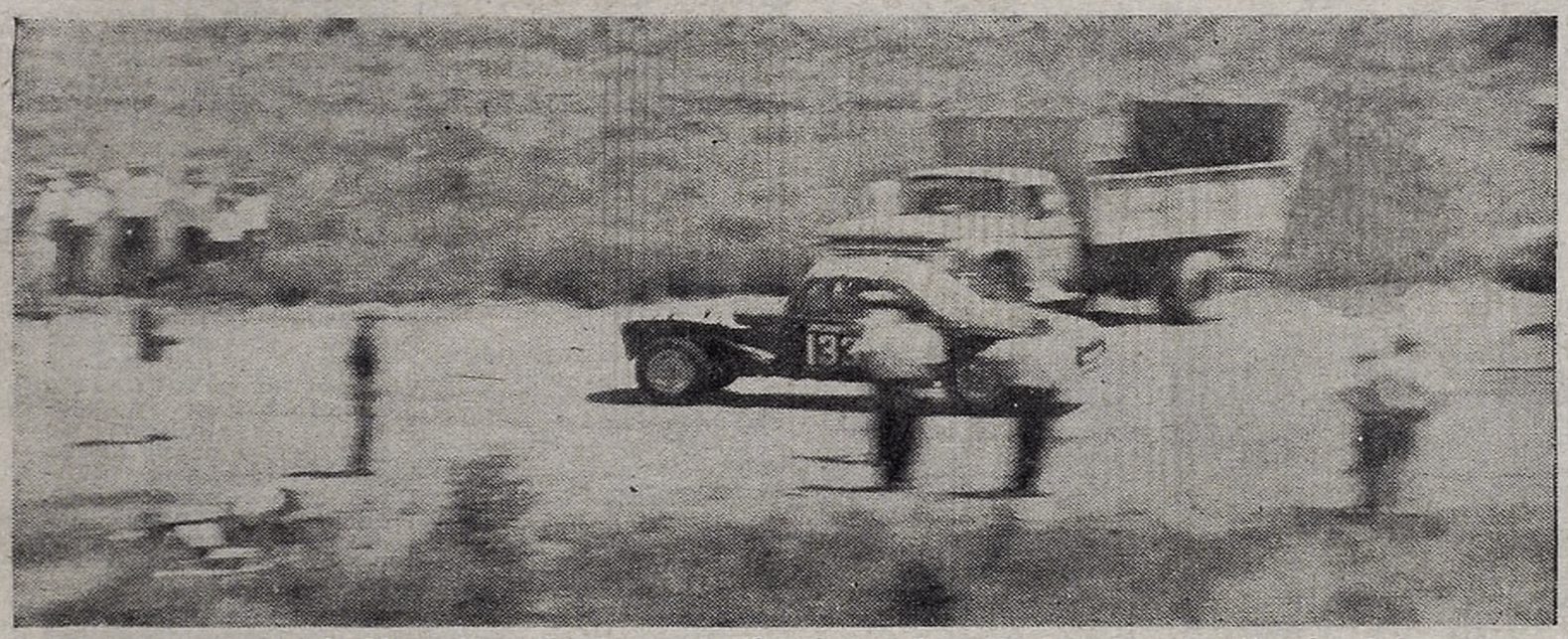

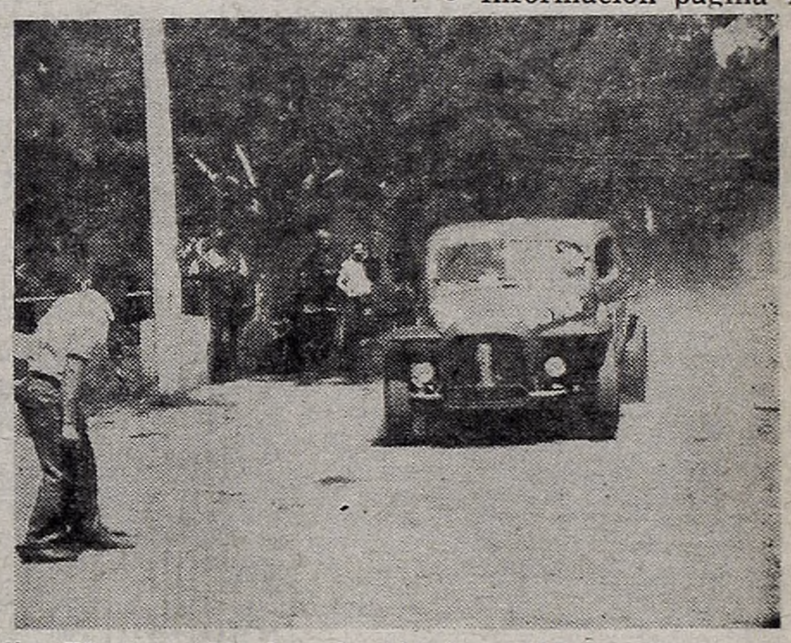

Fueron volando de Mercedes a La Pampa y llegaron a Santa Rosa en un santiamén: 2 horas y media. El promedio fue de 200 km. 956 por hora. A la izq., Larry: salió vigésimoprimero y llegó segundo, a un segundo. Emiliozzi entra al parque cerrado (der.) después de ganar. (Inf. págs. 18 y 19)

Laprendevere tiene un apellido tan difícil como su suerte. Ayer le dieron seis golpes en la sien derecha al wing uruguayo de Platense, y así quedó. Un mal de la época: cuando todo el mundo creía que simplemente lo sacaban en camilla, lesionado, en realidad también estaba expulsado, como su agresor. (Información en la página 12)

FERNANDEZ ES CAMPEON

★ **El mediano Jorge Fernández (70,900 kgs.) dio anoche un paso al frente en su carrera al conquistar el título nacional de la categoría, venciendo en el Luna Park al hasta ese momento campeón Héctor Mora. Fernández obtuvo su triunfo cuando al comenzar la octava vuelta del combate, pactado a 12, los segundos de Mora arrojaron la toalla y el título: fue abandono.**

PRIMER ROUND: Jorge Fernández tomó el control del centro del ring y descargó sobre Mora tal cantidad de golpes que llegaron a desorientar al campeón. La pelea se planteó en permanente media distancia.

SEGUNDO ROUND: Fernández perdió algo del ímpetu inicial. También falló con muchas manos que fueron al vacío. Otras, cayeron sobre los brazos del campeón. Pese a ello, Fernández aumentó sus ventajas.

TERCER ROUND: Una derecha de Fernández halló al mendocino mal parado. Insistió el challenger y otra derecha fue sentida por Mora, cuyas piernas se aflojaron. El gong sorprendió al porteño en constante ofensiva.

CUARTO ROUND: En esta vuelta el campeón logró mantener a distancia a Fernández. Eso le permitió equilibrar el round, porque el challenger trató de llegar y lanzó golpes al vacío.

QUINTO ROUND: Fernández salió de su rincón como para terminar el combate, pero Mora logró mantenerlo a distancia. Sobre una ceja del campeón se produjo una herida sin importancia. Round muy equilibrado.

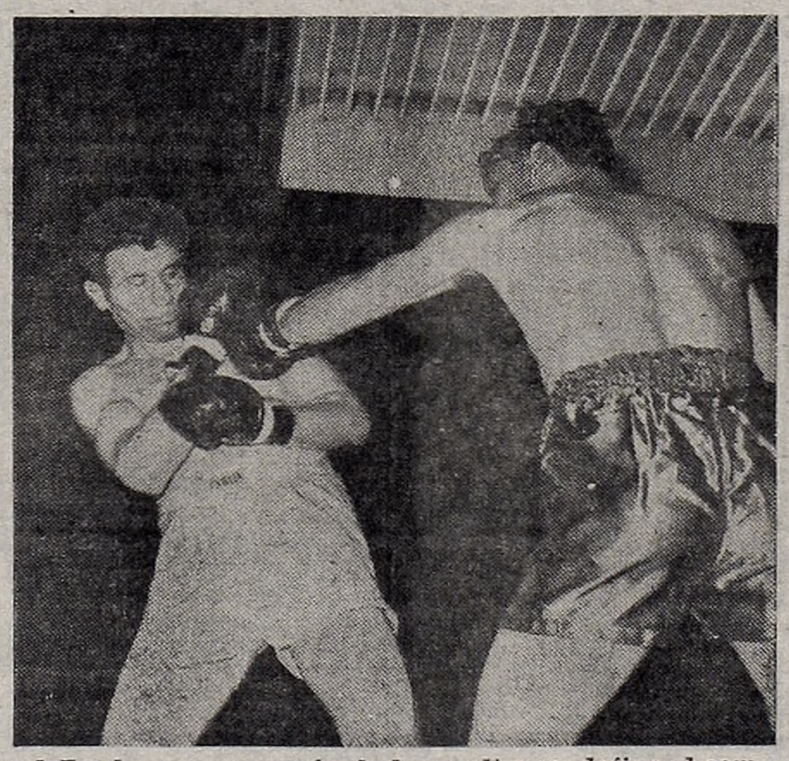

J. F., el nuevo campeón de los medianos, define el combate en el 7º round. Aquí lanza una izquierda que será contenida. En el 8º arrojaron la toalla para Mora

SEXTO ROUND: Hasta el momento la mejor vuelta de Mora. Con su guardia cerrada no dejó llegar a Fernández. A su vez, contragolpeó eficazmente con su mano derecha y llegó muy bien con directos de izquierda.

SEPTIMO ROUND: Un directo de Fernández fue sentido por Mora. Faltó poco para el knock-out. Insistió Fernández y colocó varios golpes al campeón, que no logró reaccionar. Casi sobre el tañido del gong, otra potente izquierda en cross de Fernández llegó plena a la mandíbula de Mora.

OCTAVO ROUND: Al sonar la campana indicando el comienzo de esta vuelta, del rincón del campeón, Héctor Mora, voló la toalla. En el minuto de descanso, el mendocino no alcanzó a reaccionar del castigo recibido en la vuelta anterior y sus segundos optaron por la prudente medida de proclamar su abandono. En ese preciso instante, la categoría de los medianos tenía un nuevo campeón argentino: Jorge Fernández.

En el combate de semifondo, Martiniano Ponce (69.800) derrotó por abandono en la octava vuelta a Elías Bonet (71,300). En las preliminares, Daniel Cuevas le ganó por puntos a Alfredo Retondo, y Rodolfo Moyano por abandono en el sexto round a Hugo Hidalgo.

FERVOR EN ROMA PARA ACOGER AL PAPA PAULO VI

• Información página 2

ESCOLTARON AL PAPA LOS DIABLOS ROJOS DE TURQUIA

Fervorosa Acogida Tributó Roma a Paulo VI, a su Regreso de Bombay

★ **CIUDAD DEL VATICANO, 5** (France Presse). — El Papa misionero, el primero que franqueó las fronteras de un país de Asia Oriental, regresó esta tarde a Roma, donde más de un millón de personas le reservaron una acogida en la que se mezclaban el fervor, la admiración y el entusiasmo.

Paulo VI, durante su lento recorrido por esta Roma decorada con banderas y tapicerías, aceptó paternalmente el homenaje de los fieles, felices de volver a ver a su obispo, que ha dado un nuevo impulso a su ministerio apostólico.

Desde el aeropuerto de Fiumicino hasta el Vaticano, en el automóvil que lo llevaba, Paulo VI saludó infatigablemente con las manos a quienes lo aclamaban y sonrió con especial ternura a los niños.

A pesar de que la temperatura había bajado, millares de romanos, bien abrigados, se habían colocado en el trayecto. Los niños llevaban banderines en los que se leía "Viva il Papa". "Boy scouts" formaban hileras y mantenían el orden entre los espectadores.

Cuando el automóvil del Papa apareció ante la plaza de San Pedro, la muchedumbre se precipitó hacia él y lo siguió hasta la entrada del Vaticano, donde se encuentra la llamada puerta "De las campanas".

A continuación, la multitud se desplazó nuevamente hacia el centro de la plaza, en medio de la sombra del anochecer. La fachada de la Basílica romana estaba iluminada. "Boy scouts" circulaban con antorchas.

El público no quería moverse de la plaza y aguardó aún durante media hora con la mirada fija en la ventana de los aposentos pontificales. Finalmente, la ventana se iluminó y Paulo VI apareció para saludar a su fiel rebaño, siendo recibido con una estruendosa ovación. Por fin, todo el gentío se puso de rodillas, para recibir la bendición papal.

Posteriormente, Paulo VI pronunció una alocución desde la ventana de su apartamento. Agradeció la acogida que le fue dispensada por el pueblo romano y se refirió a los "millones de almas buenas" que encontró durante su viaje a la India. Terminó expresando:

"Pues bien, rogad por esos hermanos posibles o actuales, por el mundo. Por ser fieles cristianos hay que tener ahora el corazón grande, el corazón que toma las proporciones del Corazón de Cristo, o sea que ama a todos los hombres, porque todos son hijos de Dios."

● *La Escolta Turca*

ROMA, 5 (ANSA). — La compañía de aeronavegación Alitalia, desmintió esta noche noticias difundidas por agencias informativas, según las cuales, cuatro aviones a retropropulsión turcos se acercaron en forma desmedida al DC-8 en que regresaba el Papa Paulo VI a Roma, a punto de provocar temores entre los pasajeros.

Los cuatro aviones turcos escoltaron al avión en que viajaba el Papa, sobre la zona de Anatolia, volando a la distancia reglamentaria, sin acercarse nunca en forma peligrosa. Los aviones turcos llevaban dibujados figuras de diablos rojos en el fuselaje.

VIETNAM: ATACAN POR SORPRESA A UNA UNIDAD NORTEAMERICANA

★ **SAIGON, 5 (ANSA)** — Un batallón del Vietcong atacó hoy una unidad estadounidense en una zona de la provincia de Phuoc Tuy, a unos setenta kilómetros de Saigón.

El ataque tomó por sorpresa a los estadounidenses que, sin embargo, lograron mantener sus posiciones.

En el ataque del Vietcong los estadounidenses perdieron hasta el momento cinco hombres. Otros siete quedaron heridos.

● *Refuerzos*

SAIGON, 5 (D.P.A.). — Washington ha reforzado con otros 200 hombres sus efectivos militares en Vietnam del Sur con el objeto de proteger con mayor eficacia los ataques a bases militares norteamericanas.

Estos refuerzos se habían anunciado inmediatamente después de destruir los guerrilleros filocomunistas del Vietcong el primero de noviembre pasado la base aérea de Bien Hoa.

● *Condecoración*

WASHINGTON, 5 (ANSA) — El presidente norteamericano, Lyndon Johnson, condecoró hoy al capitán Roger H. C. Donlon, con la medalla de honor, la más alta condecoración de los Estados Unidos, "por su heroísmo durante un encuentro con guerrilleros en Vietnam del Sur".

Durante el acto realizado en uno de los salones de la Casa Blanca, Johnson pronunció un discurso en el que invitó a todos sus conciudadanos a defender la libertad y la democracia.

Refiriéndose al capitán Donlon, dijo: "Espero que su ejemplo inspire a otros en su lucha en defensa de la patria". La medalla de honor otorgada hoy, es la primera que se otorga después de la guerra de Corea.

● *Versión*

PEKIN, 5 (ANSA) — De acuerdo con la versión oficial del Vitminh, dada a conocer por la agencia "Nueva China" el ataque de artillería de los comunistas del Vietcong a la base de Bien Hoa, en Vietnam, dejó un saldo catastrófico. Mucho más grave de lo que dejó entrever la información estadounidense. Los soldados norteamericanos muertos no habrían sido seis sino doscientos; los heridos no serían 72 sino 93 y los aparatos destruidos habrían sido 59 en lugar de 27.

Hállase en Londres Martin Luther King

★ **LONDRES, 5 (ANSA)** — El reverendo Martin Luther King, premio Nóbel de la Paz 1964, llegó hoy a esta capital procedente de Nueva York. El pastor protestante, uno de los dirigentes de la organización norteamericana para los derechos civiles, permanecerá algunos días en Londres antes de proseguir viaje rumbo a Oslo con el objeto de recibir el premio Nobel.

King declaró a su arribo: "Compruebo cada vez más, a medida que pasa el tiempo, que el racismo es un problema mundial".

Añadió que la actividad que desarrollan los grupos ingleses de "Acción Cristiana" en Africa del Sur, constituye una parte vital en la lucha para eliminar la segregación.

GRAVES INUNDACIONES ASOLAN LAS FILIPINAS

★ **MANILA, 5 (ANSA).** — Unas doscientas personas desaparecieron y más de cien familias quedaron sin hogar a consecuencia de las violentas inundaciones que devastaron ayer seis aldeas de la provincia oriental de Misamis, según informó hoy el servicio noticioso filipino. Agregó que las inundaciones tuvieron origen en el desborde del río Kahulogan, ocasionado por las fuertes lluvias caídas en los últimos días.

Añadió la misma fuente que en las inundaciones ocurridas en el norte de la isla Mindanao habrían muerto ahogadas unas cincuenta personas.

● *Cae un Avión*

MANILA, 5 (D.P.A.). — Estrellóse en el sur del mar de la China, a unas veinticinco millas al oeste de la base naval de Estados Unidos de Bahía Subic, un avión P3A de la marina norteamericana que llevaba trece tripulantes a bordo.

Inmediatamente después del accidente se iniciaron los trabajos de rescate. Luego de una ardua tarea pudieron recobrarse los cuerpos de dos tripulantes, considerándose desaparecidos a los once restantes

● *20 Ahogados*

SEUL, 5 (France Presse). Veinte personas perecieron ahogadas esta mañana cuando un autobús, que efectuaba el servicio regular en los alrededores de Seúl, cayó a un río helado. Solo cuatro personas pudieron ser rescatadas con vida. La policía ha iniciado una investigación para tratar de determinar las causas que hicieron desviar al vehículo.

LOS LOTEOS MAS EXTRAORDINARIOS!

EN LA ZONA DE
Automotores FORD
CENTRO DE: GENERAL
PACHECO
450 regios lotes
Frente mismo RUTA 9
EN MENSUALIDADES SIN INTERES
ANTICIPO: 3 mensualidades
POSESION: 3 cuotas más
HOY
autos y excursiones gratis de 10 a 18 hs., aunque llueva.
CARUPA (frente estación)
VIRREYES (frente estación)
PLAZA ITALIA (Avda. Santa Fe y Serrano)
PLAZA ONCE
LINIERS (frente al Cine Gran Liniers)
BOULOGNE (frente estación)
SAN MARTIN (Plaza Principal)
CRUCE Rutas 9 y 197
Diariamente de nuestras Sucursales Zona Norte:
GENERAL PACHECO
Hipólito Yrigoyen 887 (Rutas 9 y 197)
SAN MIGUEL Avda. Mitre 1430
SAN MARTIN Lib. Gral. San Martín 73 (Casi esquina Belgrano)
P. A. Nº 57-90-54 por el Ing. Américo González - P. A. Nº 57-37-63 Ing. Teodoro L. Guerberoff

LO MEJOR DE...
SAN MIGUEL
Barrio Sarmiento
290 Lotes Excepcionales
sobre Avenida Mitre y Avda. Sarmiento
EN MENSUALIDADES SIN INTERES
Otros lotes en la zona desde $ 580 por mes
HOY
autos y excursiones gratis de 10 a 18 hs., aunque llueva.
PLAZA ONCE
PLAZA ITALIA
SAN MARTIN (Plaza Principal)
BOULOGNE (frente estación)
CASEROS (frente estación)
JOSE LEON SUAREZ (frente estación)
CARUPA (frente estación)
Diariamente desde nuestras Sucursales Zona Norte:
SAN MIGUEL Avda. Mitre 1430 (frente estación)
SAN MARTIN Liber. Gral. San Martín 73
GENERAL PACHECO Cruce Rutas 9 y 197
P. A. 48-46-63 - 48-53-63 Ing. Benavidez

LO MAS ESTRATEGICO DE
SAN JUSTO
UNICOS LOTES en MENSUALIDADES sin interés
A metros de Av. Pcias. Unidas y Camino de Cintura
También lotes en las mejores ubicaciones de:
CASANOVA, LAFERRERE y GONZALEZ CATAN
desde $ 450 mensuales
POSESION: 6 mensualidades
HOY
autos y excursiones gratis de 10 a 18 hs., aunque llueva.
PLAZA ONCE
PLAZA FLORES
LINIERS (frente al Cine Gran Liniers)
RAMOS MEJIA (frente estación)
Avda. PROVINCIAS UNIDAS y Gral. Paz
PLAZA de SAN JUSTO
Y todos los días desde nuestras Sucursales Zona Oeste
SAN JUSTO Avda. Provincias Unidos 3619
I. CASANOVA Avda. Provincias Unidos 6966
LAFERRERE Avda. Luro, (frente estación)
P. A. 70-222-57 Ing. Benavidez

¡QUE BARRIO!...
Nicolás AVELLANEDA
LO MEJOR DE LA ZONA SUD
Con amplio frente a la Ruta (continuación Av. Mitre)
178 Magníficos Lotes
EN MENSUALIDADES SIN INTERES
Rodeados de modernos establecimientos industriales
HOY
autos y excursiones gratis de 10 a 18 hs., aunque llueva.
PLAZA CONSTITUCION
AVELLANEDA (Avda. Mitre y Pavón)
BERNAL (Avda. Calchaquí y Zapiola)
PLAZA ONCE
PLAZA FLORES
LANUS OESTE (San Martín y Congreso)
y todos los días desde nuestras oficinas
ESCUCHE NUESTRAS AUDICIONES:
Sábados 13,05 hs. Radio Libertad: Idolos Populares
Domingos 12,00 hs. Radio Belgrano: Idolos Populares
Domingos 13,05 hs. Radio Splendid: Lo mejor de nuestra tierra.
P. A. 22-21-64 J. Colombo
RADEL S.A.

COMPRE Y GANE... CON
KANMAR
SOCIEDAD ANONIMA
Casa central RIVADAVIA 8878 - 80-82 - B. As. - T. E. 69-5081-82-83 (20 int.)

LA MAYOR ORGANIZACION EN LA VENTA DE LOTES PARA VIVIENDA
...y el domingo 13 de Diciembre el ofrecimiento mas excepcional
602 FABULOSOS LOTES
FRENTE MISMO A RUTA PANAMERICANA
INCREIBLE!! DESDE $ 800 MENSUALES - POSESION 6 MENSUALIDADES
KANMAR esta venta en comun con INFAR S.R.L.
Rivadavia 8878/80/82 T. E. 69-5081/82/83 (20 internos)
Para INVERSORES
Para COMERCIANTES
Para AHORRISTAS
Para VIVIENDA PERMANENTE
P. A. 48-185-63 CARLOS E. WHITTINGSTON

WILSON, A WASHINGTON

★ WASHINGTON, 5 (ANSA) — El primer ministro de Gran Bretaña, Harold Wilson, llegará mañana a esta capital para realizar una serie de discusiones con el presidente Johnson y funcionarios de la administración.

● ***Temas que Abordarán***

WASHINGTON, 5 (France Presse) — Las conversaciones que se realizarán la semana próxima en la Casa Blanca entre el presidente Lyndon Johnson y el primer ministro británico Harold Wilson versarán especialmente acerca de la defensa nuclear atlántica y sobre la defensa de la libra esterlina, se indicó hoy en círculos oficiales norteamericanos.

En Washington se espera con mucho interés conocer las proposiciones del "premier" británico sobre el porvenir de la alianza atlántica, acerca de las cuales corren rumores confusos y contradictorios. Es casi imposible, antes de que se desarrollen las conversaciones, hacerse una idea de la actitud que tomará la administración norteamericana. Es evidente, sin embargo, que las recientes declaraciones de Wilson en los Comunes sobre el proyecto de fuerza nuclear multilateral, irritaron tanto a Washington como a Bonn, más que todo porque fueron hechas en un momento en que el problema era objeto de conversaciones bilaterales entre Alemania y Estados Unidos, al nivel de los ministros de Relaciones Exteriores.

Se tiene la impresión de que la acogida que se dispensará a Wilson será menos calurosa que la que recibió en la primavera pasada, cuando era jefe de la oposición. Wilson, opinan ciertos observadores, no deberá hacerse muchas ilusiones sobre las cartas de que dispone ni confiarse mucho en su propósito de ahogar a la fuerza multilateral en un plan nuclear mucho más amplio.

A pesar de todo, los defensores de una fuerza multilateral, en el seno de la administración Johnson, continúan teniendo mayor fuerza que los escépticos, cuyas filas sin embargo no cesan de aumentar, tanto en el Congreso como entre los militares, diplomáticos y editorialistas políticos.

En lo que se refiere a la libra esterlina, el jefe del Ejecutivo norteamericano no dejará de recalcar a su interlocutor británico el papel preponderante que asumió Estados Unidos en el salvamento provisional de esta moneda y podrá pedir, en contrapartida, que Gran Bretaña reduzca al mínimo el impuesto de 15 por ciento a las importaciones, pues dicha tasa entraña el peligro de frenar las exportaciones de EE. UU. hacia Inglaterra.

crónica EN EL MUNDO

Destruyó el Fuego un Depósito en Londres: 2 Muertos

LONDRES, 5 (France Presse). — Dos muertos y diez millones de libras esterlinas de daños es el balance provisional de un incendio que en pocas horas destruyó, esta mañana, la estación de mercancías de Bishopsgate, uno de los principales depósitos de abastecimiento de Londres. Se trata del incendio más grave registrado en Londres desde los ataques aéreos alemanes de la pasada guerra.

● ***Incendio***

MONROVIA (Liberia), 5 (France Presse). — Un terrible incendio destruyó anoche en el centro de Monrovia un hotel, un restaurante y nueve almacenes, causando daños en otro hotel y en varios edificios, entre los que se encuentran los archivos municipales. Hasta ahora hubo un muerto y varios heridos.

● ***Huracán***

ATENAS, 5 (ANSA). — La aldea griega de Kosmion, en la zona de Komotina, soportó hoy los efectos de un viento huracanado que provocó la destrucción de cincuenta casas. No se lamentan víctimas.

● ***Estudio***

SANTIAGO DE CHILE, 5 (ANSA). — El primer mandatario, doctor Eduardo Frei, solicitó a la Corte Suprema de Justicia que se aboque al estudio del proyecto de reformas constitucionales que ha sometido a consideración del Congreso nacional. Según se informó en la Moneda, el jefe del Estado desea que el poder judicial efectúe un análisis de tales iniciativas, especialmente de las que se relacionan con el tribunal.

● ***Hassan II***

TUNEZ, 5 (France Presse). — El rey Hassan II de Marruecos llegó esta mañana a Túnez en visita oficial. Al bajar del avión lo saludaron el presidente Burguiba y los ministros tunecinos.

● ***Chou En-lai***

EL CAIRO, 5 (ANSA). — El diario local "Al Ahram" informa hoy que el primer ministro chino, Chou En-lai, visitará nuevamente la RAU en la segunda quincena de marzo próximo. En tal oportunidad tratará problemas de interés internacional y discutirá sobre la segunda conferencia de países afroasiáticos que se realizaría en la próxima primavera en Argelia.

MAGNETISMO · SUGESTION
HIPNOTISMO · TELEPATIA
DESARROLLO DE LAS FUERZAS OCULTAS Y FUERZAS INTERNAS
PRACTICAS DE LOS "YOGHIS" ORIENTALES

Conozca lo que antes era un secreto privilegiado de unos pocos, pidiendo la OBRA del PROF. "M. ESGOOD", con páginas ilustradas, titulado "CURSO COMPLETO DE INFLUENCIA PERSONAL Y SUGESTION" que se remite completamente GRATIS.

Adjuntar cinco pesos en estampillas, escribiendo a:

PSYCHOLOGICAL SOCIETY
CASILLA DE CORREO 4
(Suc. 33 Barracas)
BUENOS AIRES ARGENTINA

CROMO S. A.

Presentación Estelar en el Gran Mundo de la Música

NUEVO COMBINADO FUNCIONAL DE CONCIERTO **Emerson** stereo Hi-Fi

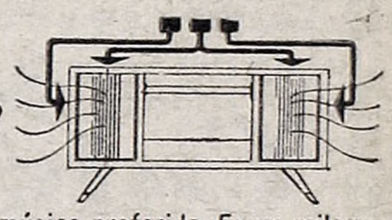

Esta es la más concreta realidad estereofónica. Sólo ahora —con Emerson— usted podrá vivir la emoción de participar en su música preferida. Es un milagro alcanzado con increíble fidelidad y prodigiosos efectos sonoros. Emerson alcanzó estos niveles desarrollando los más avanzados circuitos y aplicando al diseño y construcción de cada equipo, los cuidados exigidos por el más sensible instrumento musical. **UNICO CON SONIDO DIRECCIONAL:** Permite orientar —a su voluntad— el caudal sonoro en la dirección deseada. Así, la música lo "busca" donde usted esté. **UNICO CON REFLEXION DE BAJOS:** Aumenta en un 50 % el volumen tonal, prodigando nueva riqueza al sonido. ...y una nota mejor en cada detalle.
Gabinete acústico funcional: Construído en placa prensada de 19 mm. de espesor. **Chasis amplificador:** Estereofónico y radio. 11 válvulas. **Sistema sonoro:** 2 parlantes de gran concierto. **Cambiador automático para 4 velocidades:** Reproducción estéreo o monoaural. Mezcla discos de 25 y 30 cm. en cualquier velocidad. **Protector de válvulas:** Preserva el circuito de los excesos de la corriente inicial. **Radio de 3 alcances:** Para onda corta, onda larga local y onda larga distante. **Ojo mágico:** Simplifica y mejora la sintonía en radio.

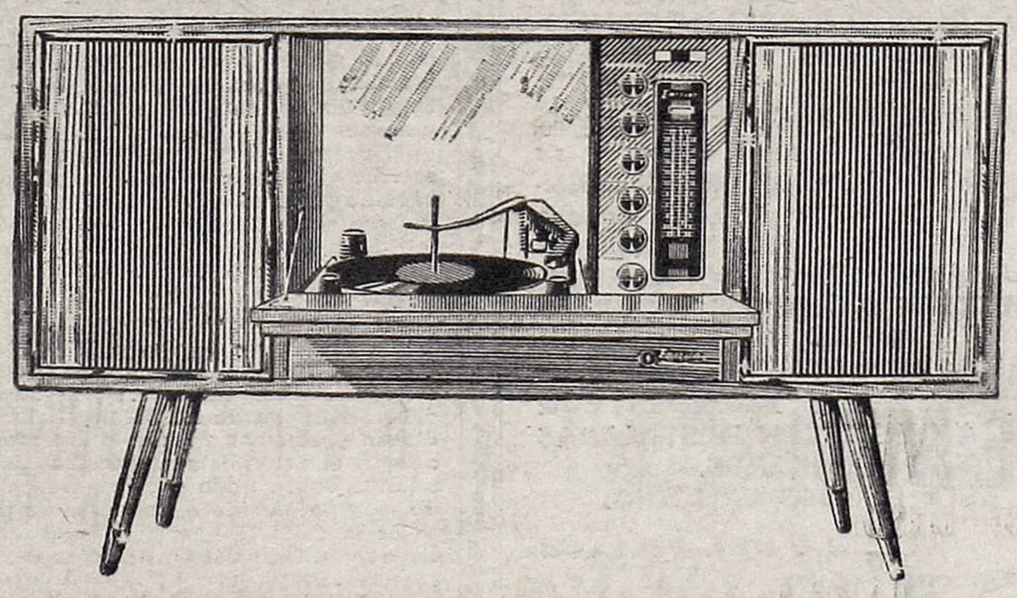

NUEVO COMBINADO FUNCIONAL DE CONCIERTO

Emerson stereo Hi-Fi

La música que se "toca"

ADMIRELOS Y ADQUIRALOS EN LAS CASAS DEL RAMO DE TODO EL PAIS • Fabricado y distribuído por EMERSON ARGENTINA S. A. • Galicia 1463 Buenos Aires

crónica POLITICA

• Terrorismo

El doctor Horacio Sueldo dio a conocer una declaración sobre el estallido de una bomba cerca de la cancillería. Dice que un joven quedó herido y ha sido detenido e incomunicado por presunta complicidad con otra persona que llevaba el artefacto. "Aunque así fuera —agrega—, tratarlo como a un terrorista vulgar sería propio de una sociedad hipócrita y desalmada. En esa edad juvenil el sentimiento político es totalmente idealista y estalla oprimido por la proscripción y la injusticia, provocado por el mal ejemplo de arriba". Indica Sueldo que el "mal ejemplo" lo dio el gobierno "al querer solucionar el problema de cierto retorno en forma oscura y desdorosa para el país".

• Conservadores

Hoy a las 10 comenzará en el City Hotel la convención nacional de la Federación de Partidos de Centro. Se asigna cierta importancia a esta deliberación que debe considerar la llamada "línea partidaria" con relación al gobierno. Hasta ahora los conservadores han apoyado a Illia. Aunque hay distritos que quieren una política "propia", se estima que no habrá una ruptura frontal, sin perjuicio de ciertas rectificaciones por razones electorales.

EL EX PRESIDENTE ACUSA A INGLATERRA Y USA

Perón: No Hemos Fracasado. Lo de Brasil Fue una Piratería

★ **MADRID, 5 (France Presse). — "No hemos fracasado en absoluto. Al contrario. La operación ha constituido un triunfo. Hemos demostrado nuestra decisión de volver a la Argentina por la vía más pacífica. La actitud del gobierno brasileño ha impedido que llegáramos, pero puedo asegurarle que el peronismo triunfará", declaró Juan Perón a un redactor de "Pyresa".**

Añadió que "el gobierno del Brasil, presionado quizá por grandes potencias, que no desean mi retorno, concretamente por Estados Unidos e Inglaterra, ha contribuido a frustrar mi intento. A partir de este momento el movimiento considera que cualquier otro medio podrá ser utilizado".

"Lo que han hecho los brasileños constituye un acto de piratería", afirmó el ex presidente Perón al corresponsal de la mencionada agencia.

Agregó por último: "Hace ocho meses el gobierno de Arturo Illia pidió a las autoridades españolas mi extradición. Yo dije entonces que iría a Buenos Aires. El presidente Illia comentó, y así se ha publicado, que eso eran cosas de Juan Domingo Perón. Ahora he intentado regresar pacíficamente, pero no lo han permitido".

• Proceso a Brasil

RIO DE JANEIRO, 5 (ANSA). — El abogado español Felipe Germade Amenedo, "demorado" en el aeropuerto de El Galeao por la policía militar, acusado de venir desde Madrid en la comitiva del ex presidente argentino Juan Perón, afirmó a la prensa que el Brasil "no ha respetado las más elementales normas de derecho penal". Germade Amenedo recordó en apoyo de su declaración que todos somos inocentes mientras no exista prueba en contrario.

El abogado español afirma que intentará un proceso contra el gobierno del Brasil para obtener el resarcimiento de los daños, por haber sido desembarcado por la fuerza e interrumpido así su viaje al Uruguay, a donde iba por cuestiones de negocios. Germade Amenedo obtuvo su libertad después que el "Velázquez", de Iberia, retornó a Madrid. Rechazó la imputación de pertenecer a la comitiva de Perón y protestó enérgicamente contra lo que calificó de abuso, "fui desembarcado por la fuerza y obligado a visar mi pasaporte cuando solo estaba de tránsito en El Galeao".

• Intromisión de Brasil

Perón, durante su permanencia obligada en ese aeropuerto, habría declarado a Amenedo que, como había prometido a sus partidarios, había tratado de regresar a la Argentina en paz. Exasperado por el contratiempo que destruía sus planes, habría dicho textualmente: "Estos señores de Río están cometiendo un acto de piratería que sobrepasa los límites de las más elementales normas del derecho internacionales. **Las autoridades brasileñas** —habría agregado Perón— **se están entrometiendo en los problemas internos de la Argentina, ya que la autodeterminación de los pueblos no es sino una expresión teórica.** He intentado retornar en paz. El presidente Illia está jugando con fuego, ya que él mismo ha afirmado que mi retorno era problema exclusivamente mío. Los hechos prueban exactamente lo contrario".

Perón, por cuanto relata Amenedo, no intentó realizar tratativas con los brasileños, ni hablar con los periodistas, ni solicitar una entrevista con Castelo Branco. Se habría declarado ciudadano paraguayo, en tránsito por el Brasil, y con derecho al libre tránsito hacia el Uruguay, de donde habría proseguido para Asunción.

Amenedo afirmó que, a su regreso a Madrid **exigirá una explicación diplomática del Ministerio de Relaciones Exteriores, por haber sido tratado como un reo de un delito inexistente, que las propias autoridades brasileñas no pudieron definir.**

• Curiosa Prohibición

SAN PABLO, 5 (ANSA). — El Ministerio de Aeronáutica brasileño decidió prohibir el vuelo de aviones particulares desde todos los aeropuertos de Brasil con destino a la Argentina o que simplemente quisieran sobrevolar territorio argentino sin la previa autorización de las oficinas consulares argentinas en Brasil. Una nota en ese sentido fue enviada a todos los aeropuertos del país, en especial a los ubicados en la región sur, con el propósito de obstaculizar otro eventual intento de retorno a la Argentina del ex presidente de ese país Juan Domingo Perón. La medida no alcanza a la aviación comercial regular.

• Los 5 Dirigentes

MADRID, 5 (France Presse). — Cinco colaboradores del ex presidente argentino Juan D. Perón llegaron a Madrid hoy por vía aérea desde Málaga. Son cuatro miembros del llamado Comité Nacional para el Regreso de Perón, y Jorge Antonio, que se dice maneja los asuntos financieros del ex presidente.

Integraron la comitiva de nueve personas que acompañaron a Perón en su primera tentativa de llegar a la Argentina hace tres días y que fueron devueltos por las autoridades brasileñas, a pedido del gobierno de Illia.

SOLICITADA

COMUNICADO DEL PARTIDO

Unión Popular

Hasta ayer nuestra historia, esa que nos enseñaron desde niños a amar y respetar, sostenía que nuestro país se hizo en la punta de las tacuaras. Hasta ayer, aprendimos que se hizo con los grandes aciertos o también con los errores de SAAVEDRA, MORENO, ROSAS, URQUIZA, SARMIENTO, FACUNDO, MITRE, EL CHACHO PEÑALOZA, YRIGOYEN y PERON; desde ayer nuestra historia se realiza en claudicantes presentaciones ante cancillerías extranjeras atentatorias y negatorias de nuestra dignidad nacional para resolver problemas internos PRIVATIVOS EXCLUSIVAMENTE DE LOS ARGENTINOS.

Todos nos sentimos DERROTADOS, porque ha sido EL HONOR DE LA REPUBLICA EL AGRAVIADO. Nuestros adversarios políticos o hasta el más acérrimo antiperonista no puede sentir sino vergüenza ante tanta claudicación y entrega de eso que hace al ser Nacional

¿Qué son Patria-Bandera-Pueblo-Fuerzas Armadas para el señor ministro Zavala Ortiz?

¿No reparó en la historia de humillación que legará a las futuras generaciones de argentinos que no están comprometidas con nuestro pasado o nuestro presente?

¿No reparó en síntesis: QUE A LA PATRIA SE LA AMA MAS QUE AL PODER O LA GLORIA porque éstos son efímeros y circunstanciales y que lo único permanente es el juicio del PUEBLO, SUPREMA VOLUNTAD DE LA NACION?

Nuestro PUEBLO ya ha dado su veredicto sobre el señor Zavala Ortiz. Lo recuerda y lo recordará como el autor de un episodio lamentable e incruento, reñido con nuestras más puras tradiciones.

El Gobierno Nacional sostuvo permanentemente en el país y en el exterior que "el SEÑOR GENERAL JUAN PERON PODIA REGRESAR CUANDO LO DESEARA A SU PATRIA". Sostuvo que era "UN ACTO PRIVATIVO DE SU VOLUNTAD EXCLUSIVAMENTE", pero cuando intenta regresar, se usan estos medios innobles para procurar su alejamiento.

HOY LA COMEDIA HA TERMINADO. El Pueblo conoce ya de la decisión irrevocable del Señor General Perón de volver a su Patria. Conoce de sus deseos de PACIFICACION Y REENCUENTRO DEFINITIVO ENTRE LOS ARGENTINOS, y, también conoce de los SOFISMAS EN QUE VIVE ESTE GOBIERNO, EXPRESION DE UNA MINORIA DE LA CIUDADANIA, EN COMICIOS PROSCRIPTIVOS NEGATORIOS DE NUESTROS DERECHOS Y GARANTIAS CONSTITUCIONALES.

UNION POPULAR convoca al GOBIERNO a que adopte en sus determinaciones, actitudes HONESTAS Y ACORDES CON NUESTRO ESPIRITU DE GRANDEZA QUE ESTEN DESTINADAS A SERVIR A LAS GRANDES MAYORIAS POPULARES.

QUE LA HISTORIA JUZGUE ESTE PENOSO EPISODIO.

BRAMUGLIA — **TECERA DEL FRANCO**

Junta Directiva Nacional

AHORA TAMPOCO "LOS 5" PODRAN VENIR AL PAIS

★ MADRID, 5 (France Presse). — "Estoy satisfecho de la entrevista celebrada esta mañana con el canciller Castiella. Hemos tocado diversos temas, entre ellos la permanencia del general Perón en España", declaró el embajador argentino Juan O. Gauna a un redactor de la France Presse.

El embajador se negó a dar más precisiones sobre la breve entrevista celebrada en el palacio de Santa Cruz, que duró 25 minutos. "Creo que el Ministerio español de Asuntos Exteriores es quien debe ampliar más detalles de la misma, si lo considera conveniente", dijo.

El señor Gauna, añadió: "Al margen del general Perón, cuyo caso está perfectamente claro, puedo decir que si los acompañantes del general regresan a Buenos Aires que responder ante un tribunal por sus actos subversivos, que constituyen un atentado contra la seguridad del estado. Es evidente que han contraído responsabilidades penales, ya que sus declaraciones —aquí y en Río de Janeiro— dejan muy claras sus intenciones de derribar al actual gobierno argentino, legítimamente constituido".

• Zavala Ortiz Habla

NUEVA YORK, 5 (France Presse y ANSA). — El canciller de Illia afirmó ante periodistas locales que "el retorno de Perón no tenía importancia". "En realidad —agregó—, no había ningún deseo en la Argentina para que volviera". El doctor Zavala Ortiz fue interrogado en el aeropuerto. Aseguró que "nadie lo quiere a Perón en la Argentina y su vuelta no es ningún peligro para nadie".

Zavala Ortiz ha venido para asistir a la asamblea general de las Naciones Unidas. Declaró que estaba "muy cansado" luego de un largo viaje, pero se mostró satisfecho al contestar preguntas sobre Perón. Sonrió cuando dijo que "no hubo necesidad de hacer nada, porque Perón no quería regresar a la Argentina. Todos los países del continente son solidarios con nosotros", añadió.

Opinión Comunista Contra el Retorno

VARSOVIA, 5 (D.P.A.). — El diario comunista "Zycie Warszawy' se pregunta si el intento de retorno de Perón fue "un drama o una farsa". Califica al peronismo de "fascismo" y dice que los dirigentes adictos al ex dictador deben "abandonar su anticomunismo que es una traición a los intereses de los pueblos".

• Pánico

Admite el diario que hubo "nerviosismo y pánico en el gobierno de Buenos Aires ante el solo anuncio de la partida de Perón". Y que hay "una grave crisis económica en la Argentina que favorece los planes peronistas". Pero pone en duda la intención de volver de Perón y afirma que "el ex dictador, con una torpe maniobra, solo trató de salvar su reputación ante las masas". "El fascismo peronista —concluye—, podría contar con el apoyo de izquierdistas y una heterogénea fusión de intereses para el caso que volviera a imponerse en su país".

LO DICEN EN LONDRES: "ILLIA NO ES ESTABLE"

LONDRES, 5 (ANSA). — "Falta estabilidad al gobierno de Illia", mientras "la sombra del peronismo se cierne sobre la Argentina". Con este título, el diario liberal londinense, "The Guardian", presenta hoy un análisis de la situación argentina, en el que escribe que "los partidos legales no han conseguido hacer olvidar a las clases trabajadoras sus simpatías peronistas", mientras "los militares continúan siendo quienes influyen en la situación política".

• Comprensible

"La oleada de descontento es comprensible, si se considera la desorganización y las dificultades económicas... y actualmente los veinte millones de argentinos tiene por añadidura problemas y dificultades económicas", afirma el articulista. Continúa después su análisis subrayando que la reciente tentativa de retorno ha sido el producto de un "cálculo de la CGT, la que consideraba que había llegado la hora del traslado de Perón al Paraguay".

Según el periodista, Perón demostró "viveza política" al cambiar su actitud de "salvador del país" por la de "pacificador de la Nación".

• ¿A México?

LONDRES, 5 (ANSA). — El "Sunday Telegraph" dice que Perón "está buscando un nuevo lugar para residir en el exilio, desde el cual pueda intentar un regreso a la Argentina. México ha sido mencionado como una posible base de operaciones".

"En México el general Perón no solo impondría su presencia en Latinoamérica sino que encontraría amistades influyentes. Queda por ver, sin embargo, si su influencia es aún suficiente para obtener su admisión".

• Un Peligro

NUEVA YORK, 5 (ANSA). — El influyente diario "The Christian Science Monitor" admite que Perón "logró por los menos un objeto" con su primer intento de retorno. Agrega que "si no hubiese descontento en la Argentina, Perón no hubiera ocupado todas las primeras planas de la prensa mundial". El retorno "es un peligro por las frustraciones y desilusiones que padece su pueblo", agrega.

ROSAS, COMO COMANDANTE

★ Con motivo del viaje del teniente general Juan Carlos Onganía, comandante en jefe del ejército, a Perú, para presenciar el "operativo Ayacucho" que llevan a efecto fuerzas militares combinadas de seis países, llegó a Buenos Aires para hacerse cargo interinamente de la comandancia, el general Carlos Jorge Rosas, titular del segundo cuerpo, con asiento en Rosario.

El regreso del teniente general Onganía está previsto para el próximo miércoles 9 del corriente.

Una prolongada entrevista con el ministro de Defensa Nacional mantuvo ayer por la mañana el comandante de operaciones navales, contraalmirante Benigno I. Varela. El jefe naval, según se informó, rindió un informe de la misión que le cupo durante su reciente visita a los Estados Unidos de Norteamérica.

● ***Unidad de Caballería***

De acuerdo con los planes de reestructuración del Ejército, durante la mañana de ayer se llevó a efecto el acto de disolución del Regimiento de Caballería-Escuela, con asiento en Campo de Mayo.

● ***Réplica de la Bandera de Los Andes***

MENDOZA, 5 (De nuestro corresponsal) — Una delegación de la "Asociación Damas Pro Glorias Mendocinas", hizo entrega al comando de la Octava División de Infantería de Montaña, para su posterior envío a la Secretaría de Guerra, de una réplica de la bandera del Ejército de los Andes.

Guatemala: Hoy por Ti, Mañana por Mi

★ GUATEMALA, 5 (France Presse) — La delegación de Guatemala a la Asamblea General de las Naciones Unidas apoyará la reclamación argentina sobre las islas Malvinas, se dijo hoy en fuentes allegadas a la cancillería guatemalteca.

Esta delegación, que preside el canciller Alberto Herrarte, partió hoy hacia Nueva York con el fin de asistir a la asamblea general. Ante ella, se agregó en las mismas fuentes, presentará también el caso de Belice, territorio que Guatemala considera suyo y que estima ha sido "usurpado" por Gran Bretaña.

La "J" Inglesa, Tema en el Congreso de la Lengua

★ Intensa actividad cumplió durante el día de ayer, el Cuarto Congreso de Academias de la Lengua Española que sesiona en Buenos Aires desde el lunes último.

Por la mañana, trabajaron las comisiones temarias y a las 12, los académicos se congregaron en la plaza San Martín para rendir homenaje al Libertador. El acto consistió en la colocación de una ofrenda floral en el monumento; participó, además, un escuadrón del Regimiento de Granaderos a Caballo "General José de San Martín".

● ***Coloquio y "Jota"***

Por la tarde, a partir de las 15, en el palacio Errazúriz, se cumplió el Segundo Plenario del Congreso, siendo presidido por el titular de la delegación española, doctor Dámaso Alonso. Se abordó un extenso temario que incluyó la consideración de una recomendación argentna sobre el "coloquio de la voz". También se analizó la "transmisión española de la letra "jota" inglesa. Del plenario participó el ministro de Relaciones Exteriores de Honduras, que se encuentra en Buenos Aires desde el viernes último.

● ***Andrés Bello***

Posteriormente hubo un homenaje a Andrés Bello y una entrega de libros por parte de la Subsecretaría de Cultura del Ministerio de Educación y Justicia.

EXTRAORDINARIA OFERTA!

Mesa de fórmica y 6 sillas tapizadas, haciendo juego

solamente $490 MENSUALES SU SOLA FIRMA BASTA

El más extenso surtido en mesas y sillas para el confort del hogar

Lecont SA

Estados Unidos 1022 - Capital

En Boedo: Galería Boedo - San Juan y Boedo - Local 35 y 39 - Capital
En San Isidro: Diego Palma 1084
En San Martín: Ruta 8 esq. Alem (frente al Policlínico)
Y en MAR DEL PLATA: San Martín 3458

Mencione este aviso... y retire su obsequio

Quema de Bandera Brasileña. Quien Pidió que Perón Fuera Detenido, Dijo: Es Monstruoso

★ RIO DE JANEIRO, 5 (France Presse). — Carlos Alberto Fernández, embajador de la Argentina, dijo que son "extremistas e irresponsables" los jóvenes que quemaron una bandera brasileña en Buenos Aires.

Los diarios dijeron hoy que un grupo de peronistas, en protesta por la intervención de Brasil en frustrar el viaje de Perón, quemó una bandera en una calle céntrica.

El comunicado oficial expedido por Fernández dice: "Es un deber proclamar mi más franco repudio a cualquier manifestación de irrespeto — obra, sin duda, de algún grupo minoritario extremista e irresponsable".

● ***Franco Está Bien***

MADRID, 5 (France Presse). — "El estado de salud del general Franco, que festeja hoy sus 72 años, es excelente", declaró el médico personal del jefe del estado al periódico madrileño "Ya".

"Todos los rumores que circulan en España y en el extranjero sobre la salud de Franco no tienen absolutamente ningún fundamento y aquellos que afirman que el generalísimo sufre de la "enfermedad de Parkinson" son absolutamente fantásticos".

El facultativo agregó: "El general Franco lleva una vida dinámica y sus actividades no están casi limitadas. No sigue ningún régimen alimentario y su 'comida es simple y sana, como la del español medio. Tiene una marcada predilección por las frutas españolas y el pescado de las costas de Galicia o del país vasco".

El médico personal del caudillo, doctor Vicente Gil García, cuyo nombre no es mencionado en el artículo, declara finalmente: "El general Franco ha estado enfermo solamente dos veces después de la guerra civil: en 1939 y en 1940. Se mantiene en plena forma física gracias a una vida al aire libre y a la práctica moderada del deporte, especialmente el golf y la caza. Su lucidez de espíritu es notable, como corresponde a un hombre que pertenece a una familia en la cual la longevidad es corriente. En efecto, el abuelo materno del caudillo Ladislao Bahamonde, caminaba 5 kilómetros por día, a los 96 años", terminó diciendo el médico.

PARA EL TRANSPORTE DE CARGA Y PASAJEROS

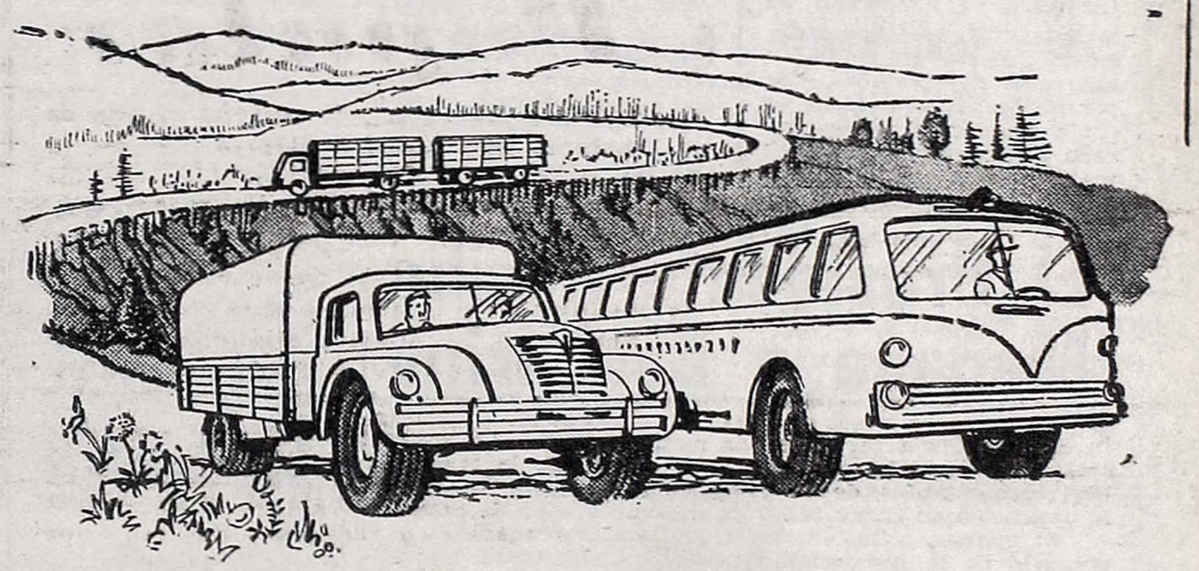

CROMO S.A.

CUBIERTAS NUEVAS

INDUSTRIA ARGENTINA

825 x 20 12 Telas $2490 MENSUALES

OTRAS MEDIDAS:

700 x 20 - 10 Telas.....$ 1660 mensuales
750 x 20 - 12 Telas.....$ 2260 "
900 x 20 - 12 Telas.....$ 2705 "
1000 x 20 - 14 Telas.....$ 3535 "
1100 x 20 - 14 Telas.....$ 4030 "

SIN ANTICIPOS! SIN CUOTAS ADICIONALES!

EN TODO EL PAIS

CINCOTTA

CINCOTTA CALIDAD Y CUOTAS

SE LO FACILITA!

CAPITAL FEDERAL: Independencia 1901 - Alvarez Thomas 1125 - Av. del Trabajo 5301 Asamblea 671 - Nazca 2890 y en SAN JUSTO - AVELLANEDA - CIUDADELA - LANUS MORON - OLIVOS - QUILMES - SAN FERNANDO - SAN MARTIN - SAN MIGUEL - TEMPERLEY - MUNRO - ZARATE - LUJAN.

Informes: Tel. 30-6071

FARMACIAS DE TURNO PARA HOY

Sección 1ª: Sarmiento 799, Tucumán 701, Viamonte 302, Esmeralda 499, Córdoba 366, Florida 620.

Sección 2ª: Defensa 201, Chile 700.

Sección 3ª: Córdoba 1000, Corrientes 1255, Rivadavia 1301.

Sección 4ª: Avda. de Mayo 1102, Moreno 1301, Chile 1199.

Sección 5ª: Córdoba 1402, Lavalle 1500, Callao 200, Rivadavia 1589, Corrientes 1499.

Sección 6ª: Rivadavia 2300, Hipólito Yrigoyen 1900, Belgrano 1858, Alsina 1801, Rivadavia 2002, Belgrano 2301.

Sección 7ª: Sarmiento 2102, Córdoba 2700, Pueyrredón 115, Pueyrredón 53.

Sección 8ª: Rivadavia 3086, Moreno 2599, Belgrano 3301, Independencia 3002 y 3574.

Sección 9ª: Corrientes 3202 y 4187, Lavalle 3502.

Sección 10ª: Rivadavia 3802, México 4002, San Juan 3802, Asamblea 301, Pedro Goyena 400, Rivadavia 3900, Carlos Calvo 3601, Avenida La Plata 821.

Sección 11ª: Lavalle 4126, Río de Janeiro 797, Neuquén 601, Sarmiento 4500.

Sección 12ª: J. B. Alberdi 1401, J. M. Moreno 99, Directorio 902, Asamblea 891, Avda. Cobo 1310, Rivadavia 5014.

Sección 13ª: Avda. Parral 796, Fragata Sarmiento 801, Rivadavia 5679, Avenida San Martín 1600, Donato Alvarez 587 y 2001.

Sección 14ª: Carlos Calvo 799, Bolívar 1001.

Sección 15ª: Arroyo 900, San Martín 908, Santa Fe 1000.

Sección 16ª: Garay 1100, Salta 2002, Brasil 1153.

Sección 17ª: Santa Fe 2048, Charcas 1500, Callao 1301, Montevideo 1704, Santa Fe 1299, Santa Fe 1899.

Sección 18ª: Independencia 1826, San Juan 1500, San Juan 2000.

Sección 19ª: Santa Fe 2600, Las Heras 2002, Anchorena 1900, Paraguay 2902, Santa Fe 2399, Santa Fe 2914, Santa Fe 2802, Azcuénaga 1235.

Sección 20ª: San Juan 2800 y 3158, Chiclana 3100, Garay 3600.

Sección 21ª: Charcas 3300, Las Heras 2902, Santa Fe 3599, Santa Fe 3202, Santa Fe 3152.

Sección 22ª: Esta Sección no tiene farmacia.

Sección 23ª: Santa Fe 4512, Malabia 3150, Salguero 3071.

Sección 24ª: Pi y Margall 781, Suárez 253.

Sección 25ª: Cánning 840 y 1305, Honduras 5202, Córdoba 4599.

Sección 26ª: Patricios 299, Austria 2099, Olavarría 999, Montes de Oca 850.

Sección 27ª: Corrientes 5100, Gurruchaga 102.

Sección 28ª: Garay 2600, Entre Ríos 1999.

Sección 29ª: Federico Lacroze 4156, Ada. Juan B. Justo 3301, Dorrego 1002, Loyola 1103.

Sección 30ª: Montes de Oca 1800, Patricios 1602, Iriarte 2501.

Sección 31ª: Federico Lacroze 2816, Luis M. Campos 299, El Salvador 5899, Santa Fe 5100, Santa Fe 5266.

Sección 32ª: Caseros 2827.

Sección 33ª: Cabildo 1541, Juramento 2002, Avda. Liber-Cabildo 2402, Cabildo 2171, Amenábar 2095.

Sección 34ª: Avda. La Plata 2000, Avda. Sáenz 899, Saraza 900, Avda. Cruz 999.

Sección 35ª: Cabildo 3399 y 4299, Republiquetas 3197, Ibetador Gral. San Martín 5900, rá 1800.

Sección 36ª: Tabaré 2299.

Sección 37ª: Monroe 3382, Plaza 1102, Pampa 3400, Nahuel Huapí 3399, Crámer 2802, Alvarez Thomas 1175.

Sección 38ª: San Pedrito 296, Pedernera 602, Avenida del Trabajo 2430, San Pedrito 1002, Avenida del Trabajo 1740, Avenida Castañares 2061.

Sección 39ª: Olazábal 5502, Triunvirato 4900, Avda. Los Incas 4960, Monroe 4502, Alvarez Thomas 2300.

Sección 40ª: Rivadavia 9502, Laguna 1403, J. B. Alberdi 4301, Directorio 3401, Avenida Olivera 1093.

Sección 41ª: Nazca 1954, Jonte 2196, Lascano 3202, Arregui 2602, Morlote 300.

Sección 42ª: Avda. del Trabajo 5901, J. B. Alberdi 4928 y 6102, Avda. de Los Corrales 7196, Pola 299, Cossio 7452, Emilio Castro 6699, Murguiondo 3500.

Sección 43ª: Rivadavia 8705, R. de Escalada de San Martín 4805, Emili oLamarca 1500, Segurola 2002, Juan B. Justo 6851.

Sección 44ª: Rivadavia 11552, Tellier 512, Gallardo 1002, Lope de Vega 580 y 2002, Camarones 5698.

Sección 45ª: Marcos Sastre 3802, Sanabria 2821, Francisco Beiró 4501, Nueva York 4899, Pedro Morán 3800, Lope de Vega 2599, Vallejos 4499.

Sección 46ª: No hay farmacia de turno.

Sección 47ª: Gral. Artigas 5198, Nazca 4301, Avenida San Martín 4511 y 5764, General Artigas 4105, Avenida Mosconi 3001, Lavallol 5107.

Sección 48ª: Strangford 6099, Murguiondo 3502, Zuviría 4974, Saladillo 5596.

Sección 49ª: Acha 4098, Colodrero 3300, M. Pedraza 6001.

Sección 50ª: Rivadavia 6799, Gaona 2701 y 3801, Avellaneda 3499, Gral. Artigas 799, Juan B. Justo 5102, Rivadavia 7343.

PRIMER TURNO

NO TIENE OPOSITORES PEREZ LEIROS

Impugnaron Comicios del Gremio Municipal

★ **Los comicios de la Unión Obreros y Empleados Mu nicipales se iniciaron ayer, con la presencia de una sola lista. Las elecciones se realizan para renovar auto ridades y la única lista que pueden votar los afiliados es la Amarilla, oficialista, encabezada por Pérez Leirós. La falta de garantías y el aparato montado por el mencionado dirigente hicieron que los demás sectores (Azul, Marrón y Rosa) se retirasen impugnando el acto.**

En la sede social de la entidad se habilitaron, desde ayer, a las 9.32, mesas que funcionarán hasta el miércoles. Están inscriptos 62.292 afiliados y habían sido oficializadas cuatro listas: la Amarilla, que encabeza el actual secretario general del gremio; la Azul, orientada por Carlos Verdun; la Marrón y la Rosa. Por su parte, el sector de la Lista Azul adherido a las 62 Organizaciones decidió con antelación no participar en los comicios.

Ayer, poco después de las 9, los apoderados de las listas Azul, Marrón y Rosa, se hicieron presentes en el acto electoral impugnando los comicios en presencia de los representantes de la Dirección de Asociaciones Profesionales. Un escribano labró el acta respectiva.

● ***Delegación***

Representantes de las listas Azul, Marrón y Rosa del gremio Municipal, se presentaron ayer en CRONICA, acompañados por una gran cantidad de obreros municipales.

"No estamos faltos de opinión ni de razones, como dijera Pérez Leirós, en sus versiones periodísticas infundadas, en sus panfletos y demás propaganda para el acto eleccionario. Por eso venimos a CRONICA a reflejar la verdad de los sucesos".

Esta fue la manifestación de nuestros visitantes, quienes agregaron: "las listas Marrón Azul y Rosa no se retiraron de las elecciones, sino que alertaron a sus afiliados a que se abstuvieran de votar en señal de protesta de la actitud asumida por Pérez Leirós en contra de la Junta Electoral".

● ***"No Hubo Facilidad"***

"No existieron facilidades —prosiguieron— ni tampoco plazos para la verificación consciente de los padrones. Tampoco fueron facilitadas en ninguna oportunidad las planillas de sueldos, por lo que consideramos que los padrones están inflados. Además el preámbulo del estatuto de 1952, que cita a nuestro secretario general, está eliminado del mismo (las pruebas están en actas sindicales). De manera que rige la carta de 1952 pero de ninguna manera el preámbulo".

● ***Junta Electoral***

"Debemos destacar —finalizaron— la actuación de la Junta Electoral para llevar al gremio a una solución legal en una actuación constructiva, como la impugnación realizada en presencia de un escribano público por el incumplimiento y violación de los estatutos vigentes de acuerdo a la resolución de la Dirección General de Asociaciones Profesionales, quien considera que la elección está suspendida hasta tanto se expida el Ministerio de Trabajo".

CONSIDERARA EL DOCTOR ILLIA EL ESCALAFON PARA EL PERSONAL DE LA DIRECCION IMPOSITIVA

El primer magistrado considerará mañana, el problema gremial en la Dirección General Impositiva. El diputado Raúl Torreiro (PFC), que lo entrevistó a las 12.30, planteará al Presidente de la Nación algunas "observaciones", al decreto sobre aumentos al escalafón, que por medio de un decreto, se dio a conocer el jueves pasado. Señalaron los dirigentes gremiales que el citado escalafón "no ha sido rechazado" sino observado por algunos detalles técnicos que desean analizar a nivel presidencial.

● ***Plenario***

La Asociación de Empleados de la Dirección General Impositiva, convocó a un plenario general de delegados de todo el país, para el martes a las 12, en Yapeyú 51, sede de la organización gremial.

Durante la reunión, los dirigentes considerarán la situación general del conflicto. Además, mañana a las 10, los miembros de la comisión directiva de la Asociación de Empleados de la Dirección General Impositiva se entrevistarán con el doctor Caeiro, secretario técnico de la presidencia, quien les dará la respuesta definitiva sobre las decidencias presentadas por el gremio respecto al escalafón sancionado por el Poder Ejecutivo.

● ***El Escalafón***

Asimismo, los dirigentes sindicales manifestaron a CRONICA que el escalafón, recientemente sancionado, "favorece a solo 3.265 empleados sobre un total de 8 500. Por eso, el escalafón no ha sido rechazado, sino observado.

crónica GREMIAL

EL CONGRESO PARA DELEGADOS DE PATRONES DE CABOTAJE REUNESE

El Centro de Patrones de Cabotaje de Ríos y Puertos ha convocado para los días 9, 10 y 11 del corriente al congreso extraordinario de delegados del gremio para considerar distintos temas de interés para los trabajadores del ramo. Las deliberaciones se desarrollarán en Estados Unidos 263.

● ***Solidaridad con la CGT***

La Unión Popular dirigió un telegrama a la CGT con motivo de los hechos ocurridos el viernes en la Boca donde expresa su repudio a la acción policial y señala su adhesión a la Central Obrera.

En el cable afirma que "ayer fue la declinación de nuestra soberanía, hoy una despiadada represión a una pacífica concentración de trabajadores, convocados por el secretariado que usted preside para reclamar contra la desocupación y el hambre que agobia a los hogares argentinos".

El documento que lleva la firma de Bramuglia y Tecera del Franco, finaliza diciendo que "la Unión Popular censura enérgicamente estos procedimientos negatorios de la libertad y violatorios de los derechos y garantías constitucionales".

● ***Taxistas***

El miércoles a las 18, en el local de la calle Almafuerte 31, se efectuará el primer acto de entrega de Jubilaciones Ordinarias al Gremio del Taxímetro, por intermedio de la Caja Nacional de Previsión Para Trabajadores Independientes.

Auspicia la reunión la Sociedad de Propietarios de Automóviles con Taxímetro.

● ***Locutores***

La asamblea de la Sociedad Argentina de Locutores aceptó el convenio laboral para los locutores de todo el país.

El mismo regirá con retroactividad al 1º de octubre y tendrá validez hasta el día 30 de agosto de 1965. La firma del convenio de referencia será hoy a las 19, en acto a realizarse en el Ministerio del Interior.

● ***Panaderos***

ROSARIO, 5 (De nuestro corresponsal). — La Sociedad Obreros Panaderos de Rosario, convocó al gremio a una asamblea donde se dará un informe sobre la entrevista mantenida en Santa Fe, con el gobernador doctor Tessio, acerca del problema derivado del pedido de aumento de emergencia de cinco mil pesos, efectuado a la patronal y que aún no se ha concretado.

Cabe señalar que el primer mandatario, oportunamente pidió diez días de plazo a esta entidad gremial, para ocuparse del problema y hallar una solución que contemple los intereses en juego. También debe recordarse que los industriales pidieron oportunamente se autorice un aumento en el precio del pan lo que se estima que la próxima semana habrá novedades a este respecto.

El Presidente Recibe Mañana a Bancarios

★ Una delegación del secretariado nacional de la Asociación Bancaria será recibida mañana, a las 9.30, por el presidente de la Nación, Dr. Arturo Illia. En la audiencia los representantes de la Asociación Bancaria solicitarán la aplicación de la ley 16.507 de reincorporación de cesantes.

El viernes, a las 21, en el restaurante ubicado en el subsuelo de la Asociación Bancaria, se efectuará una comida de camaradería organizada por la Comisión Nacional de Jubilados de la entidad sindical, que tiene el carácter de adhesión a la celebración del "Día del Jubilado Bancario".

● ***Hogar***

LA PLATA, 5 (De nuestro corresponsal). — El gobernador de la provincia, doctor Anselmo Marini, ha recibido una nota del instituto de Servicios Sociales Bancarios, del Ministerio de Economía de la Nación. Su presidente, doctor Juan Trilla, agradece al mandatario bonaerense la favorable acogida dispensada a la iniciativa de profundo significado social —dice la nota—, respecto de la posibilidad de que se ceda a ese instituto una fracción de tierra de aproximadamente diez hectáreas en el parque "Pereyra Iraola", con destino a la habilitación de un hogar para ancianos bancarios, carentes de recursos.

Trabajadores del establecimiento Tobías Solano y anexo "Cachito", que concurrieron a CRONICA acompañados del secretario general del Sindicato del Calzado, Juan Carlos Eyheralde, para informarnos que se les adeudan quincenas.

Paros en los Trenes

La Unión Ferroviaria dio a conocer los horarios en que se desarrollarán los paros del gremio ferroviario.

Ellos se harán los días 17, 19, 21 y 23 de 8 a 10, de 15 a 17 y 22 a 24.

Como se sabe, ese gremio ha dispuesto un paro de 24 horas para el 28 y otro de 48 los días 4 y 5 de enero próximo.

● ***Curtidores***

Firmóse el convenio para curtidores, alcanza a quince mil trabajadores desde el 1º de diciembre hasta el 30 de diciembre de 1965, siendo el aumento de un 30 a un 32 por ciento sobre los salarios actuales.

LOS FACULTATIVOS DEL HOSPITAL DE NIÑOS, EN ESTADO DE ALERTA

Una asamblea de médicos del Hospital de Niños resolvió ayer, por voto unánime de sus componentes, declarar el estado de alerta en el citado nosocomio. Además el cuerpo decidió exigir de la Municipalidad el cumplimiento de la Ley de Incorporación de los hospitales a ese organismo, y que se efectúe el nombramiento del personal sub técnico mínimo para el normal funcionamiento del Hospital de Niños.

Decidió pedir la reapertura de las salas cerradas por falta de personal y arbitrar las medidas necesarias para el tratamiento de las diarreas de verano. Señaló la necesidad de llamamiento a concurso.

Tales resoluciones fueron adoptadas a raíz de que en la sala 11 levantaron 30 camas; en la sala 12, otras 30; y en la 14, 20, lo cual suma un total de 80 camas levantadas.

SE NECESITAN

OFICIALES ALBAÑILES

Presentarse en Maza 41

Capital Federal

UNA FIRMA DEL CALZADO ADEUDA VARIAS QUINCENAS AL PERSONAL

★ Encabezada por el secretario general del Sindicato del Calzado, Juan Carlos Eyheralde, concurrió a CRONICA una numerosa delegación de trabajadores del establecimiento Tobías Solano, para denunciar que la empresa adeuda varias quincenas a su personal, y que con tal motivo los trabajadores cumplen paros parciales.

● ***"No Hay Plata"***

El delegado general de la firma mencionada, Osmar Herrera, y el de su anexo, la fábrica "Cachito", Tomás León, explicaron que desde hace aproximadamente cuatro meses, el personal viene cobrando sus haberes "de a puchos" "Además —agregaron—, tampoco se hacen efectivos otros beneficios sociales, sin que nuestras gestiones hayan dado ningún resultado positivo hasta el momento."

"Hasta ahora —dijo Herrera— la empresa alega que no hay plata y por esa razón le es imposible ponerse al día con los trabajadores. Pero nosotros sabemos perfectamente que desde hace años la firma trabaja bien y ha acumulado stocks que le permiten desarrollarse convenientemente."

● ***Tratativas***

"La comisión directiva del Sindicato del Calzado —manifestó Eyheralde— ha denunciado el problema ante las autoridades del Ministerio de Trabajo sin que hasta el momento se verifiquen novedades que nos permitan vislumbrar la finalización del conflicto."

Señalaron después los dirigentes sindicales que el 1º de diciembre se realizó una reunión en el Ministerio de Trabajo, en la que participaron representantes empresarios y gremiales. "La empresa —afirmó León— ofreció abonar el 25 por ciento de la primera quincena que nos adeuda, propuesta que rechazamos de plano por considerarla no solo insuficiente, sino irrisoria."

Finalmente los trabajadores nos expresaron su decisión de seguir luchando hasta obtener que se les pague íntegramente los salarios adeudados.

● ***Camioneros***

BAHIA BLANCA, 5 (De nuestro corresponsal) — Recién la víspera fue superado, en gran parte, el conflicto de camioneros que se desplazan, desde distintos puntos de la provincia, a la zona del puerto de Ingeniero White.

La Federación de Transportes del Sur, que agrupa a sindicatos, cooperativas y centros, había acordado un turno rotativo, fijándose un prorrateo como dispositivo más conveniente. Los camioneros "independientes", exigían una mayor continuidad para el ingreso de sus unidades, que no son controladas, motivando ello serias situaciones, llegándose inclusive, a las vías de hecho.

Por otra parte, se ha establecido vigilancia policial en los estacionamientos de camiones.

LA VIOLACION DE LA SOBERANIA ENFOCADA HACIA EL SUR DEL PAIS

★ El Movimiento pro Gobernador Argentino en las Islas Malvinas, realizó ayer un acto de homenaje a la memoria de don Luis Vernet, quien fuera gobernador del archipiélago al producirse la usurpación inglesa en 1833.

La ceremonia se cumplió a las 10 en el cementerio de la Recoleta, y en su transcurso usaron de la palabra el presidente de la entidad organizadora, profesor Alberto Blasi Brambilla y el embajador Alberto Candioti. Además, el señor Miguel Fitz Gerald, aviador argentino que el 8 de setiembre descendiera en las Malvinas en un acto de refirmación soberana, dio lectura a la proclama que en esa misma oportunidad entregó al gobierno colonizador.

El señor Candioti reclamó del gobierno argentino una acción "firme y clara frente a la nación usurpadora" y se pronunció por la recuperación "sin demora de Las Malvinas y de las demás tierras australes que se internacionalizaron por el tratado antártico de 1950".

Quien Pudiera Estar Allá: 14º Bajo Cero Ayer en la Antártida

La temperatura mínima registrada esta mañana en la base General Belgrano, en la Antártida, fue de 14 grados bajo cero. De la máxima no hay datos. La presión atmosférica era de 740 milímetros y el viento soplaba del sector Este a una velocidad horaria de 12 kilómetros.

PRIMERA DE ESTE VERANO, NEGRO EL 6

★ MAR DEL PLATA, 5 (De nuestro corresponsal) Con asistencia del intendente municipal, del presidente de la Lotería Nacional de Beneficencia y Casinos, funcionarios y numeroso público, quedó inaugurada esta tarde a las 18, la temporada veraniega 1964-65, en el Casino local.

A la hora indicada, el titular de Lotería y Casinos, señor Emilio Ibarra, procedió a lanzar la primera bola, en la mesa 45, dándose negro el seis. En la mesa 44, fue colorado el veintiuno; en la 43, negro el cuatro y en la 47, negro el veinte.

Mañana a las 11, se cumplirá la tradicional bendición de las aguas del balneario, ceremonia que estará a cargo del obispo diocesano, monseñor Enrique Rau. En la misma oportunidad el intendente municipal, señor Jorge Raúl Lombardo, declarará oficialmente inaugurada la temporada y finalmente habrá una exhibición gimnástica y un desfile de lanchas pesqueras.

● ***Casino en Santa Fe***

SANTA FE, 5 (De nuestro corresponsal) — En la secretaría de la Cámara de Diputados de la provincia tuvo entrada un proyecto de ley propiciando la instalación de una Casino en esta ciudad. La iniciativa, de la que es autor el legislador José Malleo, independiente, ex de UDELPA, propone destinar un veinticinco por ciento del producido a la Caja de Jubilaciones y Pensiones de la Provincia, y el resto, entre otras instituciones provisionales y de Salud Pública.

La iniciativa ha promovido ya agudas expresiones polémicas entre los sectores ciudadanos.

Casi 374 Millones en 1980

★ WASHINGTON, 5 (France Presse). — América latina tendrá en 1980 casi trescientos setenta y cuatro millones de habitantes, mientras que actualmente son solo doscientos millones, anunció la oficina norteamericana de estudios de la población en su informe anual.

Para 1980 el más importante aumento proporcional en la población se habrá producido en el Continente latinoamericano. Cabe señalar igualmente que es en este Continente donde se registran los aumentos de población más importantes. Así, por ejemplo, Brasil dobla su población cada 83 años, y en las repúblicas de América Central hay un aumento anual de más del tres por ciento.

En total, para 1980, el mundo, que actualmente cuenta tres mil trescientos millones de habitantes, tendrá mil millones más.

La población mundial —se señala en el informe— aumenta actualmente al ritmo de 65 millones de personas por año, o sea más que toda la población de Gran Bretaña.

China, cuya población es de unos 700 millones, tendrá 150 millones más en 1980.

Después de China, los países más poblados de la tierra son los siguientes:

India: 470 millones de habitantes (10 millones más por año).

Unión Soviética: 230 millones.

Estados Unidos: 193 millones.

Indonesia: 102 millones.

Pakistán: 101 millones.

Japón: 97 millones.

Brasil: 80 millones.

Insólito: "Gocen la Pornografía"

★ NUEVA YORK, 5 (ANSA). — No sienten vergüenza y proclaman su afecto a la pornografía... en público. Eso pasó donde pasan las cosas más insólitas: en esta ciudad. Diez jóvenes integraron una curiosa manifestación, portando a su frente un enorme cartelón. "La pornografía es distracción. Gócenla. No la prohíban". La manifestación se realizó frente a la Academia de Medicina de esta ciudad, organizada por la Liga para la Libertad Sexual, en protesta por el llamado de la academia, el pasado mes, para reprimir la obscenidad.

Miguel Itkin, empleado de la Liga, explicó la posición de los jóvenes en estos términos: "La pornografía puede servir a propósitos constructivos, al darle a la gente oportunidad de dejar en libertad, por sustitución, sus emociones sexuales". Reclamaron, además, por la censura sobre publicaciones pornográficas, diciendo: "Creemos que la censura es una violación de nuestros derechos básicos".

SEA UD. UNO DE LOS ULTIMOS REYES PARA

VIRREYES

F.C.G. Bmé. Mitre

Le bastará con decidirse y aprovechar esta oportunidad asombrosamente real, de librarse para siempre del alquiler, de la vivienda insuficiente, del desalojo...

- A sólo 20 minutos de la Capital.
- En la zona más codiciada del Norte del Gran Buenos Aires, con aire, cielo y sol purísimos.
- Frente a Ruta Panamericana.
- Colectivos en la puerta cada 5 minutos.
- 800 trenes diarios.
- Lindero a importantes estaciones ferroviarias.
- Pavimentos pagos y luz eléctrica.

Todo esto con un anticipo de $5.000.- y simples cuotas mensuales y, lo que es más importante, sin interés, gracias a lo cual... USTED SERA UN REY!!!

ULTIMA RESERVA DE LA ZONA NORTE DEL GRAN BUENOS AIRES

ELIJA EL SUYO, YA MISMO

387 LOTES 1a. SERIE

contiguo a San Isidro y Victoria F.C.G.B.M.

INICIE SU REINADO DE FELICIDAD

...en el Barrio Santa Catalina, frente a la Ruta Panamericana (sobre Av. Pte. Avellaneda), con cómodos y frecuentes medios de transporte.

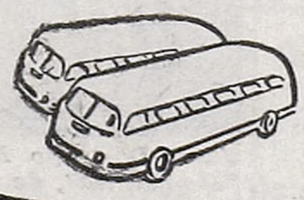

Hoy atendemos todo el día de 8 a 20 hs. en nuestras oficinas frente a la Estación Virreyes. Excursión gratis, con salida de micros a las 16 hs. desde Avda. Córdoba 1432 - Cap. Fed.

YA NUNCA PENSARA EN LA PALABRA "DESALOJO"

Con el mundialmente famoso Sistema V.I.N. (Vivienda-Inversión-Negocio) aplicado por primera vez en la Argentina por GEOFINCA, que le asegura una ganancia de hasta más de $ 150.000.-

CORDOBA 1432 - TEL. 44-7414 - 42-9272

Cobra y administra: BANCO SIRIO LIBANES DEL RIO DE LA PLATA
Bartolomé Mitre 349 - Capital Federal

P. A. Nº 96-66-51/96-60-62

● PRO PUBLICIDAD ●

HORRENDO DRAMA EN VILLA GALICIA

Apuñala a su Yerno y se Tira Bajo el Tren

★ La policía de Villa Galicia, jurisdicción de Lomas de Zamora, está actuando con motivo de un grave suceso ocurrido en horas de la noche anterior, en la casa de la Calle Rojas 3279, de dicha localidad. Se domiciliaban allí desde hace mucho tiempo, Sixto Luis Melgar, argentino, de 62 años, viudo, con su concubina Angela María Diarango.

La hija del primero, Liana Ester Melgar, contrajo enlace con Antonio Lapaejian, argentino, de 37 años, hombre honesto y trabajador. Ambos fueron a alojarse en los fondos del terreno de Melgar, en una casa prefabricada. Vivían en armonía y esperaban un hijo para dentro de poco tiempo.

En los últimos años, Sixto comenzó a beber. Se embriagaba con frecuencia y bajo los efectos del alcohol se tornaba agresivo. Sostenía incidentes con vecinos y familiares y finalmente dejó de trabajar.

Su compañera lavaba y planchaba para obtener lo indispensable para el hogar. El yerno los ayudaba también, pero no podía mantener al padre dado su salario reducido.

Cada día el hombre se tornaba más agresivo. Insultaba a sus familiares y en distintas oportunidades profirió contra ellos amenazas de muerte.

Así las cosas, el viernes llegó ebrio a las 21.30 y promovió un incidente a su compañera. Luego insultó a su hija y a su yerno y finalmente, armándose de un cuchillo de grandes dimensiones infirió a éste una profunda herida. Luego ganó la calle y se alejó llevándose el arma empleada.

Antonio fue llevado al hospital, pero en el trayecto falleció. Concurrió al lugar del hecho el encargado de la subcomisaría local, oficial Alisendreo, quien inició las actuaciones del caso y dispuso el traslado del cadáver a la Morgue.

Entretanto otros policías buscaban empeñosamente al homicida. Pero éste, tras ambular largo rato, al llegar al paso a nivel existente sobre las vías del Ferrocarril Belgrano, a la altura de las calles Caa-guazú y Vidt, se arrojó al paso del tren 1901 que, procedente de Florencio Varela, corría con destino a Avellaneda. Murió en forma instantánea.

El cadáver del obrero asesinado, Antonio Lapaejian, es colocado en la Morgue del Hospital Gandulfo, de Lomas de Zamora. Su suegro y asesino quedó desfigurado bajo las ruedas del tren.

Ardió Otro Buque, en Mar del Plata

★ MAR DEL PLATA, 5 (De nuestro corresponsal). — Se produjo anoche a las 23.40 un incendio a bordo del pesquero "San Antonio de Padua". El barco, de tonelaje mediano, pertenece a la firma Antonio Di Iorio y Cía. y no posee seguros.

El fuego se originó a raíz del recalentamiento de la chimenea, entrando en combustión la madera que la recubre. Las llamas produjeron daños valuados en ochenta mil pesos y cabe señalar que la rápida actuación de los bomberos que concurrieron con dos dotaciones, no permitió que el fuego destruyese íntegramente a la embarcación. En el momento del siniestro el barco, que había regresado a las 20 de la pesca de altura, se encontraba amarrado en la dársena del puerto local.

BUSCADA. Se desea saber el paradero de la señora María Faro de Méndez radicada en el domicilio anterior: Luzuriaga 1685, piso 1º, Dto. B, Cap. Cualquier dato a: T. E. 68-0645. Sr. Escobar, de 7 a 16.30 hs.

SE RESISTEN A LOS ASALTANTES Y CONSIGUEN DAR MUERTE A UNO

★ Poco después de media noche, en el comercio de almacén de la calle Rosario 771, en Valentín Alsina, se hallaba su propietario, Venancio Estache, paraguayo, de 42 años, en compañía de sus amigos Daniel Jesús Ramos y Leonor Rodríguez, de la misma nacianalidad, de 27 años.

De pronto entraron tres sujetos que empuñaban armas de fuego, con las que amenazaron, exigiendo la entrega del dinero.

El comerciante se resistió y uno de los delincuentes le disparó un tiro, que fue a herir de gravedad a Rodríguez. Ramos intervino entonces desarmando al atracador y con su misma pistola, le disparó un tiro que le causó la muerte en forma instantánea. Los otros dos ladrones, huyeron después del primer disparo, arrojando sus armas, que fueron secuestradas por la policía. El herido está internado en el Fiorito en estado grave.

Entre las ropas del muerto hallaron una cédula de identidad a nombre de Damián Acuña, ignorándose si se trata de un documento real o falsificado.

Alquiló Asesinos Para Matar al Esposo y Fugar con su Amante

★ LA PLATA, 5 (De nuestro corresponsal). — El 23 de ju de 1963, en la panadería de la calle Leandro Alem 1745, fue asesinado su propietario, Ramón Moreno. Dos individuos lo esperaron junto a la escalera cuando se dirigía desde su dormitorio al negocio y le aplicaron golpes con un hierro y una llave inglesa, causándole 13 heridas en la cabeza, a causa de las cuales murió en forma instantánea.

Cargaron el cadáver en el jeep del negocio para llevarlo a un lugar alejado y solitario donde se proponían arrojarlo, pero el motor no funcionó y poco más tarde, los sorprendió la policía. Detenidos, hicieron amplia confesión.

Los homicidas eran Juan Carlos López, paraguayo, de 25 años, panadero y Blas Rivas Duarte, de igual nacionalidad, albañil. El primero era amante de la esposa del extinto, Carmen Coforti de Moreno, argentina, de 38 años. La mujer, desde tiempo atrás instaba a López para que matara a su esposo, así podrían vivir juntos sin tropiezos. Finalmente, lo convenció y éste buscó a Duarte para que lo ayudara. Carmen les prometió 50.000 pesos y les dio 3.000 a cuenta. Por su parte, ella también confesó y dijo que quería eliminar al marido para unirse a su amante.

El fiscal, doctor Franzotti, acaba de dictaminar en el caso, pidiendo la pena de prisión perpetua

crónica POLICIAL

Menores Ladrones

Personal del destacamento de Ranelagh, dependiente de la comisaría de Berazategui, procedieron a la captura de dos menores de 15 años y otros dos de 17, a los que sorprendieron llevando diversos materiales sanitarios que habían robado de un depósito existente a la altura del kilómetro 32,300 del camino General Belgrano. Lo robado fue valuado por su propietario en 16.000 pesos.

• *Secuestran un Contrabando*

Personal de la Brigada de Investigaciones de Avellaneda, allanó ayer el restaurante de la calle Pavón 6687 en Lanús, propiedad de Horacio Acri. Secuestraron 400 cajas conteniendo cigarrillos de procedencia americana que habían sido introducidas de contrabando. Se procedió al secuestro de la mercadería, clausura del local y detención del comerciante.

• *Caballos del Ejército*

En la comisaría de Bella Vista, el coronel Héctor Daza denunció que entre el 8 y el 29 de noviembre, del interior del local del Regimiento Escuela de Caballería, habían sido robados cinco petizos de polo de su propiedad que valuó en 180.000 pesos. Fue detenido Carlos Héctor Martínez a quien secuestraron uno de los equinos. Confesó haber sustraído también otros caballos del Ejército que vendió en Moreno. Siguen las averiguaciones para recuperar el resto de los animales robados.

• *Semana de la Policía*

Mañana se iniciará la Semana de la Policía de la Provincia de Buenos Aires con motivo de cumplirse el 84º aniversario de su creación por ley provincial. Con tal motivo, se ha organizado una serie de actos durante los cuales se inaugurarán nuevos destacamentos, locales de comisarías y camineros y se procederá a entregar premios a los funcionarios que se destacaron durante el año.

El primero de esos actos se realizará mañana a las 10, inaugurándose el destacamento Carmen de Patagones, en la ruta 3 y el límite con la provincia de Río Negro.

MOVIMIENTO PORTUARIO

ENTRAN HOY

Nombre:	Pabellón:	Proced.:	Carga:	Giro	Hora
Arauco	Chileno	Valparaíso	General	Dna. Norte	8
C. S. Antonio	Alemán	Hamburgo	General	Dna. B	7
C. S. Vicente	Español	Génova	Pasajeros	Dna. A	9
Penépole	Griego	Trieste	General	Dique 3	8
R. Carcarañá	Argentino	Génova	General	Dna. B-C	8
Río Belén	Argentino	N. Orleans	General	Dna. C	9
S. Clemente	Argentino	S. Lorenzo	Petróleo	Dna. Inf.	13

ENTRARON AYER

Nombre	Pabellón	Proced.:	Carga:	Giro:
G. Césare	Italiano	Génova	Pasajeros	Dna. A
Federico C	Italiano	Génova	Pasajeros	Dna. A
Sises	Italiano	Génova	General	Dna. E
Tindari	Italiano	Rosario	Completar	D. Sud II
Mormacland	Norteam.	P. Acevedo	Completar	Dna. E
B. Reiver	Inglés	Kwina	Petróleo	Dna. Inf.
Kalinga	Argentino	C. Riv.	Petróleo	D. Sud II

SALEN HOY

Nombre:	Pabellón:	Sale de:	Carga:	Destino	Hora
Norma	Noruego	Dna. D	General	Oslo	10
Mtro. Ezcurra	Argentino	D. Sud II	Lastre	La Plata	15
F. Alcorta	Argentino	Dna. Este	Lastre	La Plata	9
San José	Argentino	Dna. Este	Lastre	P. Madryn	10
Kalinga	Argentino	D. Sud II	Lastre	C. Rivad.	10
Theólogos	Libanés	Dna. B	General	Belfast	7

SALIERON AYER

Nombre:	Pabellón:	Salió de:	Carga:	Destino:
G. Césare	Italiano	Dna. A	Pasajeros	Génova
Federico C	Italiano	Dna. A	Pasajeros	Génova
Mormacwave	Norteam.	Dna. A	General	Vancouver
Río Aguapey	Argentino	Dna. D	General	N. Orleáns
Norma	Noruego	Dna. D	General	Oslo
Durango	Inglés	D. Sud I	Lastre	La Plata
Linda	Griego	D. Sud II	Lastre	B. Blanca
Atalaya	Finlandés	Dna. C	Lastre	Rosario
A. Reefer	Danés	Dique 4	General	El Callao
C. de Formosa	Argentino	Dna. Sur	Pasajeros	Corrientes

PERDIO UN PIE POR IMPRUDENCIA

★ MENDOZA, 5 (De nuestro corresponsal). — Héctor Ramón Benítez, de 11 años de edad, observando el paso de un tren de carga no advirtió, parado sobre otra vía paralela que una locomotora diesel se acercaba a regular velocidad, la que lo atropelló destrozándole un pie. Llevado a la sala de primeros auxilios, se detuvo la hemorragia y posteriormente, traumatólogos del hospital Central lo sometieron a una operación amputándole el pie izquierdo.

Juan Domingo Romalde, "Manzanita", de 18 años.

José Eudardo Ventura, "César", de 30 años.

Eduardo B. Patiño, "Pantera", de 22 años.

Hugo Vicente Patiño, de 24 años.

HABIAN ROBADO POR VALOR DE 15 MILLONES

★ Como anticipáramos en nuestras ediciones de ayer, la brigada de Investigaciones de Avellaneda consiguió capturar a seis maleantes, autores de numerosos asaltos. Se busca ahora, a otros tres que consiguieron escapar y que participaron en una serie de graves delitos cometidos en la Capital Federal y localidades del Gran Buenos Aires.

Los presos son: Juan Domingo Romalde (a) "Manzanita", argentino, de 18 años; Enrique Carlos Salgado (a) "Cocoa", de 21 años; José Eduardo Ventura, (a) "César", de 30; Eduardo B. Patiño (a) "Pantera", de 23; Hugo Vicente Patiño, de 20 y un menor de 17 años.

• *Botín Millonario*

Estos confesaron entre otros atracos, el cometido en una joyería de la calle Libertad 310, donde despojaron a Roberto Bromberg de alhajas por 1.500.000 pesos. El total de lo que robaron pasa de 15.000.000 de pesos. Además, en algunos casos, cometieron actos incalificables contra mujeres que estaban en los locales asaltados.

Están prófugos Carlos Rodolfo Núñez o Pedro Miguel López, de 20 años; Orlando Horacio Monteiro, (a) "Quique", Marcianao Pérez (a) "Pibe" y otro apodado Pirulo.

Les secuestraron numerosas armas y alhajas procedentes de los robos.

SE NECESITAN
OFICIALES CARPINTEROS DE BANCO
p/Placards, estanterías y ventanas
Presentarse en Magallanes 1407
Capital Federal

Dos Agasajos, Pocas Palabras y Siesta

ILLIA ESTUVO AYER EN SAN NICOLAS

★ SAN NICOLAS (De nuestro enviado especial) — A la ciudad del "Acuerdo" llegó ayer el presidente Arturo U. Illia, quien estuvo muy parco en palabras, en los dos agasajos que le prepararon —al mediodía y por la noche— las "fuerzas vivas" locales, en celebración del Día de San Nicolás. El doctor Arturo U. Illia llegó aquí a las 10.10, a bordo del avión presidencial "Independencia", que había partido del aeroparque de la ciudad de Buenos Aires a las 9.5, con una nutrida comitiva de funcionarios civiles y militares, legisladores y correligionarios políticos. El caluroso día, que por momentos se puso pesado, influyó seguramente, para que la mayoría de la populosa población de esta ciudad permaneciera en sus casas, como un fin de semana común.

● En el "San Felipe"

El gobernador de Buenos Aires, doctor Anselmo Marini, que también viajó a bordo del "Independencia" fue quien tuvo a su cargo la representación oficial del gobierno. Contrariamente a lo anunciado, no viajaron los ministros de Salud Pública y Asistencia Social y de Trabajo y Seguridad Social, quienes se trasladaron a la provincia de Jujuy, según se explicó.

El presidente Arturo U. Illia fue recibido en el aeropuerto por el intendente municipal, señor Atilio Parodi, la banda del Batallón 1 de Ingenieros Motorizados y Tropas del Regimiento, quienes le rindieron los honores de rigor. De inmediato las autoridades nacionales se trasladaron en distintos automóviles hasta el Hospital San Felipe, donde a las 10.30 fueron recibidos por los directivos. Las autoridades del San Felipe obsequiaron un ramo de flores a la esposa del primer magistrado, señora Silvia Martorell, y luego acompañaron a la comitiva oficial a recorrer las distintas dependencias de la casa.

● En "La Emilia"

Al filo del mediodía, el doctor Arturo U. Illia y su comitiva llegaron al establecimiento textil "La Emilia", donde fueron agasajados con un almuerzo que dio comienzo a las 14 y finalizó a las 16.40; fue servido en el club del establecimiento. A los postres el presidente del directorio de "La Emilia" pronunció un discurso en el que reseñó la labor cumplida por esa empresa, alocución que terminó con el obsequio de tres placas de oro, recordatorias: una para el doctor Illia, otra para el gobernador Marini y la tercera para el doctor Mor Roig, titular de la Cámara de Diputados. El doctor Marini agradeció las placas de oro, el almuerzo y los agasajos dispensados por los empresarios e inmediatamente el doctor Arturo U. Illia se retiró a los aposentos del Hotel Colonial de esta ciudad, para cumplir un viejo rito: la siesta provinciana.

Poco después de las 18, el jefe de Estado efectuó una rápida recorrida automovilística por la ciudad y pasadas las 19 concurrió a un acto que en el que se dejó oficialmente inaugurado el barrio de viviendas del Banco de la Provincia de Buenos Aires. Previamente había visitado la superusina de San Nicolás.

● Desfile de Carrozas

Ya caídas las últimas claridades del día, con las primeras sombras de la noche, el titular del Poder Ejecutivo se trasladó hasta el Palacio Municipal y presenció un desfile de carrozas alegóricas. Como acto de despedida, la Federación de Comercio e Industria de esta ciudad homenajeó a los doctores Illia y Marini, con una cena. El presidente de la entidad pronunció al final unas palabras de salutación a los líderes del gobierno y el doctor Marini respondió con agradecimiento.

● Illia, Demorado

El presidente Illia vio demorado su regreso a la capital al prolongarse más de lo previsto la cena final. El presidente, que comenzaba a hablar hacia medianoche, debía emprender vuelo minutos después de la 1 de hoy, en dirección a Buenos Aires.

● Perette Habla en México

MEXICO, 5 (ANSA) — "Los pueblos democráticos deben unirse para luchar por la dignificación y la libertad de sus habitantes", dijo el vicepresidente argentino, doctor Perette, a un grupo de líderes sindicalistas mexicanos, en un homenaje que la Confederación de Trabajadores Mexicanos realizara a la delegación argentina a la toma de posesión del nuevo presidente Gustavo Díaz Ordaz.

Perette dijo que "México y la Argentina siempre se han identificado por el esfuerzo de sus pueblos por llegar a obtener los beneficios vitales de una vida mejor, y por la unidad de sus aspiraciones".

Posteriormente, en una visita a la Cámara de Comercio Mexicano-Argentina, el vicepresidente Perette declaró que brindará, desde su cargo, todo el apoyo posible para el buen funcionamiento de ese organismo, tanto en México como en la Argentina.

Pancho Sierra: Una Multitud

★ El 4 de diciembre, como ocurre todos los años, varios miles de fieles se reunen ante la tumba de Pancho Sierra. CRONICA tambien estuvo allí y fue testigo de la alta montaña de flores depositada en su memoria, de la multitud que se agolpó ante las rejas de su monumento. Eran hombres y mujeres que acudían desde todas partes. Llegaban para venerar su recuerdo o depositar su esperanza. Por eso, de esa manifestación pacífica solo se elevaban murmullos en forma de oración, el quejido de los enfermos o la súplica de los necesitados. Desde la tumba, Pancho Sierra sigue hoy como ayer, magnetizando el mundo de sus fieles.

● Desde el Más Allá

Hace 73 años moría Pancho Sierra, el "Gaucho Santo de Pergamino" un hombre que nacido en una familia de ricos hacendados de la zona transformó su vida luego de una decepción sentimental. Se aisló entonces del mundo y luego retornó tras una larga etapa para volcarse sobre el dolor de los demás. Pancho Sierra ejercía con pocas armas. Un poco de agua fresca del aljibe de su estancia, el profundo magnetismo de su voz, la seguridad que emanaba de su rostro profético de larga barba blanca y de mirada penetrante. A él acudían —como siguen haciéndolo hoy— los desventurados, los necesitados de algo para sobrevivir —fe o pan— y en sus manos encontraban algo que los ayudara a vivir. Porque el "Gaucho Santo" repartió la mayor parte de sus bienes entre los pobres y según cuentan los fieles que escucharon el relato de otros fieles; con un vaso de agua alcanzó a curar en una zona en que el enfermo estaba solo, en donde el médico era un mito.

Su fama comenzó entonces a crecer y traspasar fronteras y hasta su estancia "El Porvenir" peregrinaron diariamente centenares de personas que acudían desde los puntos más lejanos. Se cuenta que como el viaje hasta su casa era largo, las compañías encargadas del traslado de los visitantes agregaron a su recorrida los "viajes especiales a lo de Pancho Sierra"

● También Hoy

Las manos se retuercen frenéticas y los rostros se crispan como en trance. Unos se arrastran de rodillas intentando avanzar hasta la tumba, mientras en medio de la gente el hermano de una secta murmura oraciones con ojos de alucinado. Flores, lágrimas, estampas; todo sirve para hablar de lo que hablan siempre los que necesitan y tienen pocas esperanzas de conseguirlo por si mismos. Por eso el rito vuelve a repetirse año tras año.

Bogotá: Firmaron la "Lista Común"

★ BOGOTA, 5 (ANSA). — Ocho países firmaron hoy la lista común, durante la cuarta sesión plenaria de la Conferencia de la ALALC. Al Uruguay se le otorgó el derecho de hacerlo dentro de los 90 días.

Asimismo, fueron adoptadas diversas resoluciones. Entre éstas figura una convocatoria a una conferencia de transporte acuático antes del mes de abril de 1965. Fijáronse, igualmente, nuevas normas para el régimen de los acuerdos de complementación industrial. Se presentó por otra parte un proyecto para iniciar gestiones colectivas ante el BID en favor de los países de menor desarrollo económico relativo —Paraguay y Ecuador— con relación a la financiación de las exportaciones fundamentales, que posibiliten su desarrollo económico.

También se prorrogó hasta el 31 de diciembre de 1965 el vigor de las resoluciones 82 y 83, así como también la resolución sobre coordinación de las políticas económicas de los países de la "ALALC".

La delegación uruguaya no votará afirmativamente hasta tanto no haya recibido algunas aclaraciones acerca de la política general de aplicación del Tratado de Montevideo, lo cual podría demorar posiblemente hasta el viernes de la semana próxima.

Se supone que durante la sesión plenaria se fijará la fecha de la conferencia a nivel ministerial de los países de la ALALC, que habrá de ocuparse de la revisión de las estructuras y del mecanismo del Tratado de Montevideo y de la fijación de pautas precisas sobre la orientación de los organismos encargados de hacer efectivas las cláusulas de dicho acuerdo. Esa reunión tendría lugar en Montevideo.

Entre las decisiones aprobadas en las comisiones del actual período de sesiones figura la convocatoria para marzo próximo de la Conferencia Sectoral de Transporte Acuático, con miras a organizar y poner en funcionamiento la Asociación Latinoamericana de Armadores (ALAMAR).

ALGUNOS DE LOS PRODUCTOS DE LA LISTA APROBADA

Los productos seleccionados para la lista común son los siguientes:

Caballos, bovinos y ovinos de pedigree; lenguas, riñones y corazones vacunos frescos, refrigerados o congelados; harina de pescado; mondongos, ajos, hongos, garbanzos, lentejas, plátanos, nueces o castañas de Brasil, nueces o castañas de Cajú, almendras, café crudo, pimienta, azafrán, avena, harina de cebollas, semillas de lechugas, semillas de tomates, semillas de zanahorias, semillas de las demás hortalizas, semillas de alfalfa, demás semillas de prados y pastizales, semillas de tabaco, araroba, bodo, cumarú, epecacuana, jaborandí, poligala, ruibardo, guarana, mascula militaria, tamarindo, goma laca, bálsamo del Perú, extracto de piretro, agaragar, aceites de ballena en bruto y refinado; aceites de pescado en bruto y refinados; aceites de coco en bruto; aceite de almendras de palma en bruto; aceite de tung en bruto; aceite de coco y aceite de almendras de palma purificado o refinados; lenguas preparadas y conservadas; cacao en grano crudo; manteca de cacao; cacao en polvo sin azúcar; conservas de papaya tropical y en almíbar y jugos de papaya; harina de pescado; arena gruesa para construcción; caolín; mármol en bruto y aserrado; minerales de hierro y cobre; yodo en bruto y sublimado; mentol; suero antiofídico; colofonias; insecticidas a base de piretro; poliestireno líquido o pastosoy en polvo; carbón vegetal; mosaicos para pisos parquets; tejidos planos de paja toquilla y de paja mocora; pastas químicas de madera; libros en idioma del país originario (en portugués si proceden de Brasil y español del resto de la zona); diarios; algodón sin cardar ni peinar, de fibra de 32 mm. o más de longitud; yute en rama; ladrillos refractarios magnesianos o conteniendo dolomita o crokita y de carburo de silicio.

MENOS MAL: FUE EN TIERRA

★ La empresa Austral, de aviación, declaró anoche que "fue magnificado en un primer momento por algunos de los testigos pero no tuvo ninguna importancia" el accidente que sufrió uno de sus aviones de pasajeros que finalmente debió demorar su partida del Aeroparque de la Ciudad de Buenos Aires, por falla en uno de sus motores.

La empresa Austral, a la que pertenecía la máquina, informó que ayer, en circunstancias en que el aparato que debía cumplir el vuelo 808, Buenos Aires-Rio Grande se aprestaba a partir, su piloto notó fallas, hecho que lo determinó a regresar a la plataforma. Esto ocurrió a las 6 y 30, se nos aclaró en Operaciones de Austral, pero a las 14 y 30, efectuadas las reparaciones del caso, la máquina pudo partir normalmente con la totalidad de su pasaje.

Un Bigotudo se Convirtió en Mujer

★ MOSCU, 5 (France Presse). — Un leningradés barbudo y bigotudo, deprimido y nervioso, se ha convertido en una joven de 27 años, de labios sonrientes, tranquila y feliz, dice el "Komsokmols Kaya

"Una operación, seguida de un tratamiento de hormonas, eliminaron en N... los signos exteriores que hacían se le tomase por un hombre, sin hablar de la barba y el bigote desaparecidos para siempre,

Guaraglia

De la Corporación de Rematadores

Rivadavia 648 T. E. 34-3813

TRISTAN SUAREZ

HOY 381 LOTES

SOBRE LA ESTACION

BASE $ 200 LA MENSUALIDAD

300 MTS. DE LA ESTACION de la Ruta 205, próximo a eiza, pegados al centro urbano Tristán Suárez. Una loma se $ 200 la mens., en 132 ensualidades, sin interés, hoy mingo 6 de diciembre, a las allí, bajo carpa, aunque llue- Micros gratis, de P. Once, Bmé. Mitre, entre Pueyrredón y Ecuador, a las 14.30; de Constitución, Garay y Lima, frente a la plaza, a las 14.30; de Liniers, Rivadavia y Montiel, a las 14.45; de Lanús, Avdas. 25 de Mayo y Pavón, frente a la estación del ferrocarril y la plaza, a las 15. P. A. 30-64-63.

EN QUILMES

Sobre el Camino a La Plata

(General Belgrano altura Km 15)

REMATARE hoy a las 16.30 horas bajo carpa y sobre los mismos, 45 espléndidos lotes con bases $ 400.- $ 800.- y $ 1.500.- la mensualidad, en 150 cuotas sin interés. Seña 3 cuotas. P. A. 86-211-64.

Micros gratis con salidas de la Capital a las 15.30 hs. desde Entre Ríos e Hipólito Yrigoyen (frente al Congreso) y Brasil entre Lima Oeste y Lima Este (frente estación Constitución). De Avellaneda desde Pavón y Mitre, a las 16 horas.

FRANCISCO ZURDO

(martillero público nacional y provincial)

AVENIDA BELGRANO 427, 4º "C" Capital Federal

Palito y Dino Grabarán en el Brasil

SHOW

VIENE "LA GIULIETTA DELLA CANZONE" LEVANTAN "POLEMICA EN EL FUTBOL" ANTONIO PRIETO VENDE SU PROPIEDAD

★ **Gigliola Cinquetti, la triunfadora absoluta del Festival de San Remo 1964, que hizo saltar —según anticipan— el voltaje admirativo a jueces, periodistas y público allí presentes, con la canción de Panzeri "No tengo edad" (para amarte), auténtico "hit" de la presente temporada en el mundo entero, ha fijado fecha para su llegada a Buenos Aires. Gigliola Cinquetti estará para cantar entre nosotros, el próximo 24 de marzo de 1965. "La Giulietta della Canzone", como la apodan artísticamente en la peninsula, pues, como la heroina de Shakespeare, nació en la hermosa ciudad de Verona, actuará en nuestra capital en televisión, clubes y en un programa radial de proyección estelar.**

• *Biagi en LR1*

Confirmando una primicia, brindada desde estas columnas de "SHOW", el popular "Manos Brujas", Rodolfo Biagi, reapareció en el curso de la semana anterior en LR1 Radio "El Mundo". El "Glostora Tango Club", programa difundido por la citada emisora de lunes a viernes a las 20 hs., fue la cita tanguera con don Rodolfo. El próximo martes 8, se presentará también en un programa del Canal 13 (21 a 22 hs.). Al margen de la actividad mencionada, R. B. ha grabado un nuevo "long-play", con una selección de sus grandes éxitos.

• *Palito a Brasil*

Palito Ortega partirá a principios de enero a Brasil con Dino Ramos para grabar un long-play completo de boleros (escritos por ellos), aprovechando los equipos de grabación que tiene la RCA allá, y que aquí ni se conocen. Los mismos —que aseguran que técnicamente son fabulosos— permitirán pulir y aumentar el volumen de voz de Palito.

El creador de tantos éxitos, sigue su romance con la actriz Graciela Borges. Ella anuncia ahora, que se decidirá al canto y permite que la fotografíen en compañía de Palito y hasta con una guitarra (que no toca), entre sus manos. Evidentemente —como acotó un astuto colega—, busca una promoción.

• *"Polémica en el Fútbol"*

Canal 9 levantará a fin de año, el ciclo deportivo "Polémica en el fútbol" conducido por Julio Ricardo y Apo. El motivo de la medida se debe a que los adjudicatarios del programa tienen —de la anterior administración una cotización muy baja del espacio, la que es gravosa —por su costo real— a la emisora. ¿Habrá polémica por "Polémica"?.

• *Antonio Prieto Vende*

El desgarbado Antonio Prieto, se va del país rumbo a España. Allí habrá de tentar fortuna, pues se considera que su ciclo artístico en nuestro medio ya feneció. Como está dispuesto a "levantar" su casa de la avenida Libertador, pone todo en venta. Por su piso y el moblaje solicita 9 millones de pesos. Existen interesados...

• *Casamiento en Teleonce*

"Casamiento por poder" es el título de la comedia de Luis de Simone que Teleonce pondrá en pantalla hoy, a las 21,30 horas en el ciclo "Teatro como en el teatro", que produce y pone en escena Nino Fortuna Olazabal.

El argumento de "Casamiento por poder", muestra a una viuda, la gallega doña Lola, buscando la forma de traer, de España, a una sobrina.

En conversaciones con su vecina doña Rosa, madre de un tímido muchacho, considera la conveniencia de preparar un casamiento por poder entre éste y la sobrina de la gallega, que es, según asegura ésta, "una chica amante de las tareas de la casa".

Por orden de aparición, la comedia será representada por Chela Ruiz (doña Rosa), Lidia Lamaisón (doña Lola), Darío Vittori (don Chichilo), Teresa Salvat (Mabel), Virginia Amestoy (Carmen), J. C. Hiquis (Poroto) y Osvaldo Flores (un marinero).

Sube la Espumita. *El pachanguero Carlos Argentino, rotulado "El Rey del Trópico", sostiene en sus brazos a una frágil (¿?) bailarina del Ballet de Beatriz Ferrari. "El especial" del Canal 9, proyecta la figura del cantante y compositor de éxitos*

TV PROGRAMA

10.10	(13)	**El evangelio y la actualidad**
10.30	(7)	**Discorama.** Grabaciones
	(9)	**El conejo loco.** Serie cómica
	(13)	**Supl. inf. de Buenas t., mucho g.**
11	(7)	**La Santa Misa.** Oficio dominical
	(9)	**Club de Anteojito y Antifaz**
	(11)	**El día del Señor.** Misa y sermón
11.30	(13)	**Supercar.** Serie
11.45	(11)	**Símbolos del progreso.** Serie
12	(7)	**Cultural de la comunid. Israelita**
	(9)	**Jugalarmar y Cantar.** Prog. inf.
	(11)	**Mi pueblo alegre.** Prog. recreat.
	(13)	**Mejor nos reímos.** Serie cómica
12.30	(7)	**Domingos criollos.** Prog. folk.
	(11)	**La montonera criolla.** Prog. folk.
12.55	(9)	**Noti-Diario.** Noticiero
13	(9)	**Nueve bis**
	(11)	**El filmoshow.** Serie
	(13)	**Noticiero 13**
13.15	(13)	**Antes del fútbol. D. Panzeri**
13.30	(7)	**Noticiero español.**
	(9)	**La feria de la alegría**
	(13)	**El Teatro de Lloyd Bridges**
13.45	(11)	**Hombres trabajando. P. period**
14	(7)	**Lassie.** Serie
	(11)	**Conciertos del domingo**
	(13)	**Escala musical**
14.30	(7)	**Cine.** La honradez es un estorbo
15	(11)	**Tiempo de historia**
	(13)	**El club del clan**
16	(11)	**Las botas de siete leguas.** Serie
	(13)	**Acción en Miami.** Serie
16.30	(11)	**Una familia en órbita.** Serie
17	(11)	**Festival de la risa.** Serie cómica
	(13)	**Intriga en Hawai.** Serie
18	(13)	**El hombre de Mundo.**
19	(7)	**Suspenso.** Serie
	(9)	**Titanes en el ring.** Catch
	(11)	**Ritmo y juventud.** Show music.
	(13)	**Las aventuras de Dante.** Serie
19.30	(7)	**Noticiero TV**
	(13)	**Disneylandia.** Serie
20	(5)	**La ruta del sol.** Serie
	(7)	**Justa del saber. Prog.** didáctico
20.25	(9)	**Noti-Diario.** Noticiero
20.30	(9)	**Bonanza.** Serie del Oeste
	(11)	**Los sueños del gordo Porcel**
	(13)	**Telecómicos**
21	(5)	**Ballinger de Chicago.** Serie
	(7)	**Cantando en Domingo**
	(11)	**Escenario de América.** Show mus.
21.30	(11)	**Carrousel Gesa.** Show
	(9)	**Las avent. de Barbieri y Pelele**
	(11)	**Teatro como en el teatro**
	(13)	**El detective millonario.** Serie
22	(7)	**Noticiero turfístico**
	(9)	**La ciudad desnuda.** Serie policial
22.30	(7)	**Deporte con opinión**
	(7)	**Deporte con opinión.**
	(13)	**Verdad.** El círculo de la muerte
22.55	(9)	**Noti-Diario.** Noticiero
23	(7)	**Esta noche Cine.** Surc. en el mar
	(9)	**Reportaje a la muerte.** Serie
	(11)	**El reporter "Esso"**
	(13)	**Con libertad... progreso**
23.15	(11)	**PronostIKA.** Pronóst. meteorol.
23.20	(11)	**Platea familia nocturna.** El crack
23.30	(13)	**Noticiero 13**
23.45	(13)	**Después del fútbol. D. Panzeri**
24	(13)	**Teleobras maestras.** El pecado
0.30	(7)	**Noticiero TV**
	(13)	**Ventana a la vida.** El ratón camp.
0.45	(11)	**Palabras de vida.** Temas bíblicos
1	(13)	**Un momento de meditación**

Gabrielle Ferzetti, Jean Marc Bory y Dorian Gray, en una escena muy comprometida de "Mujeres corrompidas", que JRL anuncia para el martes próximo en el cine Monumental

Gabrielle Ferzetti, y un Enfoque Social

★ Para el martes próximo, día 8, la distribuidora JRL anuncia la presentación en el cine Monumental de "Mujeres corrompidas", que muestra en tono de farsa y algunas veces de comedia hilarante, aspectos que hacen a lo moral y social de las postrimerías de la última guerra.

Ha dirigido Gianni Pucini, quien ha elegido para el principal personaje masculino al galán de "Los amantes", Juan Marc Bory, a quien acompaña un destacado elenco donde está Yvonne Fourneaux, la recordada actriz de "La dolce vita", Gabrielle Ferzetti, Tuberio Murguia y, como estrellas, las muy luminosas Catherine Spaak, Elsa Martinelli, Bice Valori, Marisa Merlini, siendo la Merlini y la Spaak, actuantes en carácter de invitadas.

"Mujeres corrompidas" se anuncia para el martes 8 en el cine Monumental, luego de varias postergaciones obligadas por razones de programación.

CANTINFLAS VUELVE COMO UN SACERDOTE

★ El día 24 de diciembre, como un regalo de Navidad, llegará Cantinflas encarnando al personaje titular de "El padrecito", una película de Columbia que se estrenará en el cine Ocean y varios otros de barrios.

Cantinflas en esta película hace el papel de un sacerdote joven que es enviado a una parroquia para reemplazar a un cura que ya está muy anciano.

Los feligreses de la parroquia, se le muestran hostiles y hasta agresivos. Y han de pasar muchas cosas antes que cedan los buenos clientes de Dios y acepten al cura nuevo, muy humilde y bondadoso, pero cuya juventud no inspira mucha confianza a las gentes.

Según la crítica, esta película viene a constituir una elevada síntesis de la obra de Cantinflas, por su calidad, por su gracia.

Pues, aun entre carcajadas, el público es obligado a pensar acerca de muchas cuestiones que comúnmente se pasan por alto, pero que el buen curita señala muy bondadosa y sabiamente a la consideración de sus feligreses.

Acompañan a Mario Moreno, "Cantinflas" en esta novedad, Angel Garaza, Rosa María Vázquez, Angelina Fernández, Rogelio Guerra y actúa muy especialmente José Elías Moreno. Ha dirigido, como de costumbre, Miguel M. Delgado, veterano realizador de los films de Cantinflas.

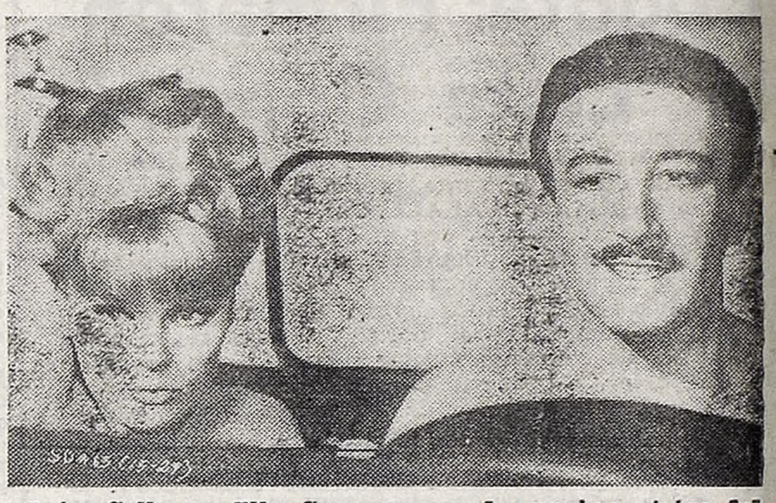

Peter Sellers y Elke Sommer, son los protagonistas del film "Un disparo en la sombra" que dirigió B. Edwards

INSOLITAS PESQUISAS A CARGO DE SELLERS

★ Si estamos por las películas anunciadas para el 1º de enero, los cronistas no vamos a poder dedicar el asueto de ese día a la dulce paz hogareña, sino al apresurado correteo de la tarde en los cines de estreno.

A los que ya hemos anunciado, se agrega otro: "Un disparo en la sombra", que nos trae de nuevo al varias veces triunfador Peter Sellers, reeditado el personaje que en "La pantera rosa" le diera tanta notoriedad: el inspector Clousseau.

Acompaña esta vez al inefable Peter Sellers, la hermosa estrella alemana Elke Sommer, quien ha de producir en el afiebrado inspector de policía, muchas contravenciones sentimentales.

George Sanders y Herbert Lom tienen a su cargo los personajes que siguen a los estelares.

La película será presentada por Artistas Unidos en el Gran Rex, sala que permanecerá cerrada hasta el 31 de diciembre, sometida a refacciones. "Un disparo en la sombra" fue filmada en Londres y París. Muestra muchas cosas insólitas de las dos ciudades, muy especialmente un campo de nudistas, en los alrededores de Londres, donde el inspector Lousseau debe hacer varias prolijas investigaciones.

"Un disparo en la sombra" fue dirigida por Blake Edwards" y distribuye Artistas Unidos.

JAZZ: LOS HERMANOS CASTRO

★ **Luego del excepcional suceso causado por la presentación de los Hnos. Castro en "Casino Philips", principalmente por el solo de guitarra de Arturo Castro en "Malagueña", este singular conjunto vocal e instrumental mexicano ofrecerá un único recital en el City Hotel, Bolívar 160, el próximo martes 8, a las 21 horas. Indudablemente el público argentino aficionado al jazz conoce en parte el virtuosismo de estos elementos, teniendo la oportunidad de juzgarlos plenamente en ese concierto, donde interpretarán famosas composiciones como "The lady is a tramp", "Perdido", "Joy spring", "Angel eyes", etc., bajo arreglos de Arturo, quien además ejecuta el piano. Este evento está organizado por Walter Thiers y Carlos Medina.**

MADRID - BUENOS AIRES

ACUERDOS EN ACAPULCO. JOSELITO HACE 2 PELICULAS

MADRID, 5 (CRONICA S.I.C.I.A. en exclusiva. — Hace unos días regresó a México después de varios meses de intensa actividad en España, el pionero de las excelentes relaciones cinematográficas hispanomexicanas, Gonzalo Elvira. Poco después, invitado a la Reseña Cinematográfica celebrada en Acapulco, voló a México el popular productor español Cesáreo González. No es casual esta coincidencia de ambos productores en México, ya que junto con Jorge Tusell, presidente de Uniespaña y el Secretario general de este organismo, David Jató, están celebrándose muy interesantes conversaciones que preside el director general de Cinematografía y Teatro, don José María Escudero, con la directora de cinematografía de México, señorita Carmen Baez, y la presencia del asesor letrado Fernando Vizcaíno Casas. No tardarán en saberse los resultados de estas conversaciones que, sin duda alguna, han de favorecer la preponderancia del cine de habla castellana.

Paralelamente a estas reuniones, se han celebrado otras en Acapulco, entre los autorizados representantes sindicales de los actores de México (Rodolfo Landa), Argentina (Mario Lozano) y España (José Luis Zavaleta), que ya han firmado la "Coalición Inter-Sindical Hispanoamericana de Actores Cinematográficos" que también tiene como horizonte la eficaz presencia de los actores en el cine de habla castellana.

Como uno de los muchos botones que podemos mostrar relativos a la eficacia de la convivencia cinematográfica entre Gonzalo Elvira y Cesáreo González, consignaremos hoy que están en marcha y a muy buen tren, dos películas cuyo protagonista es el famoso **Joselito**. Una, se titula "La vida nueva de Pedrito de Andía", en la que Joselito (su nombre completo es José Jiménez) está secundado por la actriz sueca Karin Mossberg y los españoles Lina Rosales, Mª Jesús Corchero, Elena Duque, Luchi Prado, Carlota Bilbao, Carmen Bernardos, Laura Gimeno, José Mª Seoane Jaime Blanch y otras muy conocidas figuras. Como se ve, inmejorable y sensacional reparto. Antonio de Jaén ha realizado la adaptación cinematográfica del cuento de Rafael Sánchez Mazas y el guión técnico es de Rafael Gil, que dirige la película. El italiano Gabor Pogani, retrata el film en Eastmancolor por el sistema panorámico y el multipremiado Enrique Alarcón se ha encargado de los decorados.

La otra película de Joselito se titula "Loca juventud" y junto a él actúan los italianos Marisa Merlini, Ingrid Simón, Giuseppina Apolloni y Carlo Campanini, con los españoles Luis Prendes, José Mª Cafarell, Giove Campuzano, Jesús Puente y José Mª Escuer. Se trata de una coproducción entre Cesáreo González y la firma italiana Royal Film, S. p. A., que dirige Manuel Mur Oti sobre argumento, guión y diálogos suyos. El italiano Mario Montuori, está al frente de las cámaras y realiza el film en Technicolor y Techniscopa, con decorados realizados por el acaparador de premios y elogios, Sigfrido Burman.

Como se advierte por la lectura de estos datos, se trata de dos películas que darán lustre y aire al cine de habla castellana, tanto en España como más allá de fronteras y océanos.

MAPAMUNDI DEL ARTE

Fernandel: Un Hijo Cantante y Actor, Continúa sus Pasos

★ **PARIS, 5** (France Presse) — En el mundillo del espectáculo parisiense, el nombre de Frank Fernandel está en todos los labios. Hijo del célebre cómico francés Fernandel, el muchacho está realizando dos carreras paralelas, como galán en el cine y el teatro y como cantante. Cuando hace ya varios años se supo que Fernandel Jr. iba a hacer carrera en el espectáculo, se pensó que sería el sucesor de su padre, que ha hecho reír a varias generaciones. Pero Frank ha preferido romper con la tradición y posiblemente con las ilusiones paternas, para abrirse paso como actor "serio".

Un físico agradable, un indiscutible talento interpretativo y una voz de "crooner" le han permitido situarse rápidamente entre los actores jóvenes del momento

Es indudable que el hecho de ser hijo de un hombre como Fernandel le ha ayudado. Pero, los ejemplos no faltan, este parentesco era tan peligroso a la larga, como agradable a primera vista. Su lanzamiento definitivo, su puesta en órbita, podríamos decir, ha tenido lugar con su última película, "L'Age Ingrat" (La edad difícil), donde trabaja junto a su papá y a otro veterano de la pantalla, no menos célebre, Jean Gabin.

La realización corre a cargo de Gilles Grangier y en el reparto figura igualmente una encantadora y joven actriz, Marie Dubois.

Esta película supone para el joven Fernandel un apadrinamiento de gran categoría, por la preser ia del tanden Fernandel-Gabin 2 actores más taquilleros nos, es la primera cinta que ruedan como productores, dentro de la productora, la "Gafer", que han creado recientemente.

En "La edad difícil", Frank forma pareja con Marie Dubois. Es hijo de Fernandel y ella de Gabin.

La "Gafer" está llamada a situarse en pocos años a la cabeza de la producción europea. Cuenta, efectivamente, con la presencia de los 2 actores más taquilleros de Francia, que son al mismo tiempo, fundadores de la firma y productores a parte entera.

La asociación entre los actores Jean Gabin y Fernandel no ha sorprendido a los que saben que hace nada menos que treinta años, ya habían dado sus primeros pasos juntos.

Actor de carácter hoy, Gabin había rodado hacia 1931 junto a su actual asociado en "Les gaites de L'escadron" (Las alegrías del escuadrón), de Courteline. Llegaron a formar una pareja cómica tan estupenda que se creyó que no serían capaces de proseguir una carrera separada.

Hoy, los pronósticos de hace más de treinta años se han cumplido. Pero el dúo no es cómico y cada uno de los dos actores conserva la personalidad que le ha dado una fortuna y un inmenso renombre.

Por su parte, Frank Fernandel no olvida que tiene una estupenda voz y que sus discos se venden muy bien. Se le ve en la televisión, tanto como actor, como cantante, y las dos facetas gustan al público.

De todos modos, es a la TV a la que más debe. Un serial televisado, "La caravane paccouli", junto a la encantadora Noelle Noblecourt, le dio una gran popularidad.

¡YO SOY JULIO SOSA!

• BIOGRAFIA ESCRITA POR ENZO RAMOS

MARZO DE 1954: DEBUT EN PICADILLY

NOTA 7

Le he preguntado a Francisco Rotundo:

—¿Cómo era Julio Sosa?

Le formulo el interrogante precisamente a él, en la seguridad de que el largo contacto que mantuvo con el gran cantor le permitirá ofrecer una imagen justa, sin deformaciones. Me responde:

—Era un poco contradictorio en sus expresiones anímicas. Por momentos, desbordantemente jovial, propenso a la broma. En esos instantes, cualquier cosa podía provocar incontenibilemente su risa. En otros momentos se mostraba reconcentrado, sintiendo una íntima e imperiosa necesidad de encerrarse en sí mismo. Era como si en esos pasajes comenzara a jugar en su ánimo un naipe de amargura indefinible, cuyo palo resultaba imposible adivinar.

Agrega Rotundo otro matiz a la pintura:

—Sin embargo, en el momento en que mi trato con él fue de todos los días, se sentía muy feliz. Estaba muy enamorado de Susana, la chica que luego fue su esposa. Pensaba ya en casarse, y la perspectiva de aquietar su vida en la tibieza de un hogar, contribuía a hacerlo más dichoso.

El debut de Sosa con la orquesta de Rotundo fue en los primeros días de marzo del año 1954. El escenario ya le era familiar, pues se trataba del Picadilly, donde tantas veces había actuado con Francini y Pontier.

El Picadilly, ubicado en la calle Corrientes, en las cercanías de Paraná, era un salón para bailar. Y no se interprete la afirmación como una perogrullada. Ocurría que los habituales concurrentes, al contrario de lo que suele ocurrir con quienes frecuentan determinados clubes, no solían interrumpir la danza para oír más atentamente las interpretaciones de la orquesta o del cantor. El baile era lo esencial y el único motivo real que los llevaba a concurrir.

Sin embargo, en aquella actuación de Rotundo en Picadilly, los milongueros sin concesiones que hacían astillas el piso de la pista con sus arabescos, impusieron una modalidad desusada. Nadie bailaba cuando se producía la primera entrada de Julio Sosa. La orquesta se ponía en esos momentos exclusivamente al servicio del cantor y sus compases eran de acompañamiento y no un vehículo para la danza. La muchachada taura del Picadilly lo había impuesto así y había que respetar sus preferencias:

—¿Qué repertorio cultivaba Sosa en esos momentos en que prácticamente se convertía en solista? le preguntamos a Rotundo.

—Muy popular, por supuesto —nos responde—. **Muchas piezas las imponía el mismo público con sus imperiosos reclamos, imposibles de desoír. Por ejemplo, noche a noche, Julio debía cantar "Justo el 31", aquella sarcástica página de Enrique Santos Discépolo. También se le reclamaba de continuo "Levanta la frente", "Dios te salve, m'hijo" y "Secreto" entre otras.**

Sobre "Justo el 31" agrega Rotundo:

Fue la primera grabación que hizo Julio con mi orquesta y fue también el éxito más sensacional de todos los obtenidos mientras estuvo conmigo. Otras grabaciones posteriores marcaron también un suceso excepcional, pero ninguno superó al del tango de Discepolín.

—¿Todas las grabaciones de Sosa con su orquesta fueron exitosas?

—Casi todas. Hubo, sin embargo, una que resultó un fracaso total. Yo le había anticipado que iba a ser así, él lo sospechaba también, pero se empeñó en hacer la grabación, porque con ella quería rendir un homenaje a la mujer que en esos momentos estaba tan estrechamente ligada a sus sentimientos.

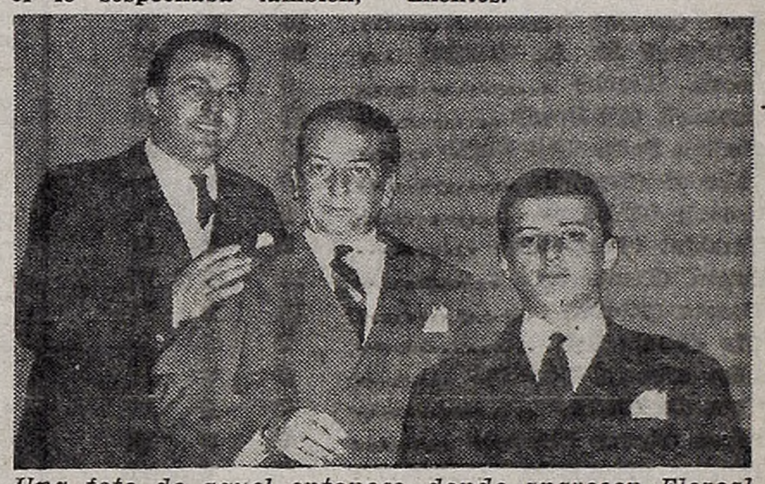

Una foto de aquel entonces, donde aparecen Floreal Ruiz y Julio Sosa, en compañía de un amigo de ambos

TEXTILES GLORIA - MASLLORENS HNOS. S.A.
VENDE DIRECTAMENTE AL PUBLICO
SOBRANTE de PRODUCCION de
LANA PARA TEJER y TEJIDOS de PUNTO
SALDOS DE MALLAS PARA SEÑORA
CLAVARRIA 130 - AVELLANEDA

Corrientes 1445 **PATIO DE TANGO** T.E. 40-6711
HOY!! EN ACTUACION EXCLUSIVA
LEOPOLDO FEDERICO y su gran orquesta típica
ADOLFO BERON y su conjunto de cuerdas
ELBA BERON, "Voz y garra del tango"
MARGARITA PADIN, "Estrella cómica de la revista porteña"
Trío Valencia. Conjunto colombiano
Gabriel Machado y su conjunto folklórico
Animación y dirección general: Roberto Giménez. Espectáculo estrictamente familiar.

...y siempre a $40 el ejemplar!
CROMO S.A.
COLECCION ALBOREAL
LA COMEDIA HUMANA
William Saroyan
Novela que hizo célebre a William Saroyan. Tierna hasta las lágrimas, desgarradora sin estridencias, fué escrita por el autor especialmente para su madre, tratando de hacer "la mejor obra que fuera capaz de escribir". Y lo logró!
MI VIEJO TRANVIA
Manuel Komroff
Esta es una obra llamada a alcanzar muchas ediciones. Sobre el filo del "fin de siglo" un niño es testigo maravillado de la fabulosa transformación que sufre la vida del hombre común ante la incorporación de los portentosos inventos y descubrimientos del "mundo moderno".
y 40 títulos más
PLAZA & JANES S. A. Editores Argentina
ADQUIERALOS EN TODAS LAS LIBRERIAS
Si no los encuentra en su proveedor habitual solicítelos enviando este cupón a:
LIBRERIA CONGRESO
Rivadavia 1711 - Bs. As.
Sres. LIBRERIA CONGRESO - Rivadavia 1711 - Bs. As.
Adjunto cheque/giro por la suma de $ .....
(tache lo que no corresponda)
para que tengan a bien enviarme los siguientes ejemplares de la Colección Alboreal
.....
.....
.....
Nombre y Apellido .....
Calle y Nº .....
Localidad ..... FFCC. .....
Provincia ..... Tel. .....

Tabla de Posiciones
TORNEO DE ASCENSO

Equipos	J.	G.	E.	P.	Gf.	Gc.	Pts.
Lanús	11	7	2	2	23	11	16
All Boys	11	5	4	2	18	11	14
Almagro	11	5	4	2	12	8	14
Nueva Chicago	11	6	2	3	18	8	14
Platense	11	6	2	3	13	7	14
Deportivo Español	11	6	2	3	20	12	14
Temperley	11	5	2	4	18	17	12
Unión	11	4	2	5	18	20	10
Deportivo Italiano	11	2	3	6	16	24	7
Quilmes	11	3	1	7	14	21	7
Central Córdoba	11	1	4	6	11	28	6
Deportivo Morón	11	1	2	8	9	23	4

Las Recaudaciones

LANUS-UNION	$	760.205
PLATENSE-TEMPERLEY	„	583.730
CENTRAL CORDOBA - ALL BOYS	„	203.320
ALMAGRO - QUILMES	„	163.070
NUEVA CHICAGO - DEP. ITALIANO	„	270.755
DEP. MORON - DEP. ESPAÑOL	„	271.110
TOTAL	$	2.252.190

ARTILLEROS DEL ASCENSO

	Clasif.	Ascen.	Total
GARRO (Platense)	15	8	23
Ferreño (ACIA)	13	5	18
Benítez (Quilmes)	11	6	17
Silva (Lanús)	13	4	17
Ruiz (Unión)	15	1	16
Rodríguez M. A. (Morón)	13	3	16
Acosta (Lanús)	6	9	15
Canadell (All Boys)	11	2	16
Medina Pedro (All Boys)	13	2	15
Valledor (Español)	10	4	14
Koroch (Chicago)	9	5	14
Tarabini (Temperley)	9	5	14
Cantú (Temperley)	12	1	13
Mazzeo (Morón)	11	2	13
Diz (Temperley)	7	5	12
Báez (Central Córdoba)	8	3	11
Taborda (ACIA)	7	4	11
Pérez (Nueva Chicago)	6	5	11
Diéguez (Temperley)	7	4	11

Tabla de Posiciones
TORNEO DE HONOR

Equipos	J.	G.	E.	P.	Gf.	Gc.	Pts.
LOS ANDES	11	9	2	—	23	9	20
San Telmo	11	7	1	3	24	12	15
Villa Dalmine	11	6	3	2	19	10	15
Colón	11	3	3	3	21	7	13
Dock Sud	11	3	7	1	20	18	13
Sarmiento	11	4	4	3	15	12	12
Excursionistas	11	3	4	4	18	22	10
Talleres	11	3	4	2	21	22	10
Tigre	11	3	3	5	18	20	9
Argentinos de Quilmes	11	2	2	7	7	29	6
El Porvenir	11	1	4	6	16	27	6
Defensores de Belgrano	11	—	3	8	9	23	3

Las Recaudaciones

SAN TELMO - DOCK SUD	$	33.595.—
EL PORVENIR - VILLA DALMINE	„	30.300.—
TALLERES LOS ANDES	„	20.735.—
TIGRE - EXCURSIONISTAS	„	7.825.—
ARG. DE QUILMES - DEF. DE BELGRANO	„	5.370.—
SARMIENTO - COLON	„	5.330.—
Total	$	103.155.—

ARTILLEROS DEL HONOR

	Clasif.	Honor	Total
GOMEZ DEMETRIO (Colón)	8	9	17
Sastre (Los Andes)	16	1	17
D'Errico (Talleres)	6	9	15
Tornesi (El Porvenir)	10	4	14
Justich (Dock Sud)	6	7	13
Rolando (Arg. de Quilmes)	10	—	10
Vadell (Los Andes)	7	3	10
Ruggeri (San Telmo)	4	6	10
López J. (El Porvenir)	8	1	9
Rodríguez D. (Excursionistas)	5	4	9
Monteleone (San Telmo)	2	6	8
Medina (Sarmiento)	4	4	8
Fidalgo (Excursionistas)	5	3	8
Martínez (Dock Sud)	5	2	7
Mallo (Dock Sud)	4	4	8
Cabaña (Colón)	4	3	7
López F. (Colón)	7	—	7
Pellico (El Porvenir)	6	1	7
Ríos (Colón)	2	5	7
Vanoni (San Telmo)	3	4	7

Platense Dominó Poco, Pero Marcó los Tantos

★ La consigna fue muy clara: "Tenemos que ganar". Ambos directores técnicos fueron terminantes en las indicaciones previas: "Nada de cuidar el gol. Hay que salir a buscarlo". Y los muchachos de Temperley y Platense cumplieron con sus "amos". Claro que con muy disímiles consecuencias. A Platense le resultó todo un éxito eso de esperar atrás y contragolpear. A Temperley le fracasó aquello de "nos vamos todos para arriba". Pero, pese al triunfo de uno y a la consecuente derrota del otro, se vio un buen partido.

Temperley tuvo la pelota en su poder casi ochenta de los noventa minutos. Y la desaprovechó. Crosta, Janín, Diz y Tarabini iniciaban desde el medio en base a repetidos, monótonos e interminables toques y "retoques".

Platense, está dicho, esperó en su área. Y contraatacó. El asunto era siempre igual pero efectivo. Togreri o Bazo metían largo para Garro, Noguera o Guzmán que siempre encontraban a la defensa adversaria por "otras lasitudes". Y llegaron muchas veces. En dos, hasta la misma red. La primera fue a los 32 minutos del primer tiempo. Laprenvedere se fue por su costado —el derecho—, eludió a Stinga y la pasó baja y justo a Garro, que estaba en el área. El 9 le hizo un "túnel enorme" a Julio, dando a Guzmán que entraba, zurdazo alto del 10 y 1-0. El segundo fue casi al final del partido. A los cuarenta minutos de la segunda mitad. Togneri la puso justito para Garro, que se fue por la izquierda llevándose la marca de Julio y Noli. Sobre la línea del área grande la empalmó de zurda con tan buena dirección que se metió junto al poste izquierdo

Después del gol... la explosión. Stringa atacó insólitamente a Laprenvedere —uruguayo, 21 años, goleador de la tercera— aplicándole seis golpes de puño en la sien derecha. Amontonamiento de jugadores y expulsiones. Por supuesto, Stringa y, equivocadamente, el 7 de Platense.

Platense ❷ Temperley ⓪

PLATENSE: Topini; Rojas y Murúa; Scardulla, Togneri y Romani; Laprendevere, Bazo, Garro, Guzmán y Noguera. Arquero suplente: Hurt. Director técnico: Faldutti.

TEMPERLEY: De Udaeta; Julio y Stringa; Noli, Giordano y Janín; Minnitti, Crosta, Dieguez, Tarabini y Diz. Arquero suplente. Amoroso. Director técnico: Arrigo.

Arbitro: Pestarino. **Cancha:** Atlanta.

Goles en el primer tiempo: A los 32' Guzmán (P).

Goles en el segundo tiempo: A los 40' Garro (P).

Incidencias: Tras el segundo gol de Platense, y por violento foul cometido en perjuicio de Laprendevere, fue expulsado el jugador Stringa y también Laprendevere.

¡Gol de Platense! El primero. Garro le hizo un túnel magistral a Julio y entregó a Guzmán, que envió la pelota a la red, de izquierda, por sobre De Udaeta. Completan la escena el nombrado Julio, Crosta y Stringa.

CHICAGO PUDO HACER MAS GOLES

★ Triunfo justo en partido pobre fue el de Chicago frente a Italiano. Pudieron ser más amplias las cifras que ese 3 a 1 final, pero el apresuramiento en unos casos y la falta de puntería en otros, hicieron que el conjunto de Mataderos tuviera que luchar durante 75 minutos para imponer finalmente su mayor habilidad ante la carencia de recursos de los "itálicos".

Muy distinto de lo que se imaginaba fue el comienzo del match, ya que Italiano, cubriendo mejor el campo y utilizando las puntas —Pueblas especialmente— anulaban los intentos de los "verdes", a quienes les resultaba poco menos que imposible cruzar el círculo central. Y el gol de Pueblas a los 18 minutos oscureció más aún el panorama para el posible candidato a clasificarse. Pero el gol produjo un efecto contrario en ambos conjuntos. Mientras Italiano se retrasaba (¿querrían mantener la ventaja?), Chicago ordenaba su trabajo defensiva y ofensivamente, entablándose desde ese momento un duelo entre la defensa del Deportivo y la delantera de Chicago. El trabajo de Zárate en medio campo, bien respaldado por Volker y la habilidad de Noguera, fueron las bases sobre las cuales los "verdes" edificaron lo poco de bueno que hicieron en todo el partido. Y la expulsión de Taborda (en el primer tiempo), el retraso de Pezzi y Sangiovanni y la apatía de Ferreño (en el segundo), facilitaron aún más el triunfo de Chicago que así llega a la rueda de clasificaciones aunque, de no mejorar, sin mayores posibilidades.

N. Chicago ❸ D. Italiano ❶

NUEVA CHICAGO: Gerónimo; Coria y Sartirana; Motta, Zárate y Volken; Donatto; Noguera, Cattáneo, Pérez y Gaetán. Arquero suplente: Trebini. Director técnico: Allegri.

DEPORTIVO ITALIANO: Periotti; Falchi y Milco; Degli Inocenti, Arena y Albamonte; Pueblas, Sangiovanni, Pezzi, Ferreño y Taborda. Arquero suplente: Caprino. D. T.: Maffei.

Arbitro: Guazzardi. **Cancha:** San Lorenzo.

Goles en el primer tiempo: A los 18' Pueblas (DI) (penal); 32' Noguera (CH).

Goles en el segundo tiempo: A los 30' Pérez (CH); 40' Pérez (CH).

ALL BOYS CAÑONEO A CENTRAL CORDOBA

★ Como un vendaval entró jugando All Boys. Dando la tónica exacta de lo que sería el partido. Volcándose sobre el área de Central Córdoba con enorme afán de gol, con una fuerza ofensiva arrolladora que nacía del empuje de Paladino y se proyectaba sobre el arco de Zayas a través de los ataques desordenados pero incisivos de Carro, de Pedro y Luis Medina. A los 12 minutos, All Boys estaba ganando 2 a 0. A los 38 minutos lo hacía 5 a 1 y la serie no tenía visos de detenerse. Paladino dominaba el centro del terreno, insuflaba aire a su delantera proveyéndola de pelotas a granel. Luis Medina —en una tarde excepcional—, se filtraba por la izquierda sin encontrar obstáculo en su tarea, sirviendo centros cargados de peligro para la entrada de su hermano Pedro, de Carro y Bejarano. La defensa de Central Córdoba intentaba armar su cerrojo, marcar con fuerza y a presión pero no conseguía impedir brechas muy serias en su estructura. Paladino, Betinotti y aun Grispo, adelantados, dejaban sin embargo, con relativa frecuencia, una ancha franja de terreno libre por la que Albil y Frullinghi llevaban a cabo contraataques de relativa peligrosidad.

En la segunda etapa decayó ese ritmo de fiebre que All Boys había impuesto al juego. Con el triunfo ya asegurado el cuadro de Floresta se limitó a brindar una lucida exhibición de su superioridad, accionando con lujosa comodidad.

All Boys ❼ C. Córdoba ❸

Central Córdoba: Zayas; Piris y Suárez; Angiolini, Russo y Lotuffo; Rivas, Alomar, Frullingui, Albil y Cabañas. Arquero suplente: Pietrobon. Director técnico: Benedetto.

All Boys: Bertoni; Batagelj y Grispo; Betinotti, Paladino y Rodríguez; Canadell, Bejarano, P. Medina, Carro y L. Medina. Arquero suplente, Borzani. Director técnico: Boyé.

Goles en el primer tiempo: A los 6 minutos, Carro (AB); a los 12 minutos, L. Medina (AB), de tiro penal; a los 26 minutos, Albil (CC); a los 32 minutos L. Medina (AB); a los 36 minutos, L. Medina (AB) con un tiro penal; a los 38 minutos, Canadell (AB); a los 42 minutos, Frullingui (CC).

Goles en el segundo tiempo: A los 7 minutos, Canadell (AB); a los 38 minutos, Frullingui (CC); a los 39 minutos, P. Medina (AB).

Incidencias: A los 37 minutos del segundo tiempo fue expulsado Suárez (CC) por protestar fallos.

Arbitro: Nai Foino. En Platense.

por supuesto...! yo uso, ropa de trabajo y sport
Aman
DE PERGAMINO
...ES SUPERIOR

Golazo de Acosta y segundo de Lanús. El entreala izquierdo "picó" para recibir una inteligente cortada de Guidi, le hizo el "túnel" a Figueroa y cuando salía a tapar Tazare, remató bajo y cruzado, venciendo así la valla de Unión.

Se suspende el partido. Luego hubo que reanudarlo. Iban 30 minutos del segundo tiempo. Los "hinchas" de Lanús abrieron una puerta lateral e invaden el campo de juego, tal como lo muestra la fotografía.

Sábados Continuados: Otro Torneo Entre los Cinco Segundos

LA HINCHADA DE LANUS HIZO POSIBLE EL EMPATE DE UNION

★ Lanús no es un campeón fortuito. .CRONICA no predijo su consagración, pero mientras se desarrollaba la rueda de clasificación, dio su opinión: "Lanús es el equipo con más fútbol". Ayer quedó demostrado.

Unión lo sabía y planeó el partido en la forma más inteligente para evitar el papelón. Mucha gente en medio campo, para tapar el arranque con pelota dominada. Paz se encontró perdido en medio de Cabral, García, Bert y Casal. Lanús no podía armarse sino cuando Guidi salía jugando para Acosta o De Mario. A éstos los esperaba Silva a medio camino. Entonces, con tres hombres, Lanús demostró por qué es campeón. Tres habilidosos y, en el caso de Silva y Acosta, talentosos jugadores, apoyados por Guidi, conformaron en este partido una síntesis de su campaña en este torneo: a ratos gran fútbol, con toque de velocidad desusada, piques al claro, shots bien buscados y posibilidades de gol a menudo... y a ratos, un equipo más de los muchos que pasaron tristemente por primera B.

● ***Unión Empató por Dos Visibles Errores***

Así pudo empatar Unión. Con dos visibles errores de los jugadores de Lanús (de aquellos que no están en la onda de los "superdotados") y con una última patriada de Cabrol, quien dejó en el camino a tres defensores y cuando salía Irusta, cacheteó a un rincón, amargando así una victoria que Lanús debió conseguir.

● ***Ahora Hay 5 Aspirantes al Ascenso***

El quintuple empate registrado en el segundo puesto del torneo de ascenso entre All Boys, Almagro, Deportivo Español, Nueva Chicago y Platense, determinará que estos conjuntos jueguen un nuevo pequeño torneo, donde se enfrenten todos contra todos. Este torneo, a jugarse en una sola rueda y en canchas neutrales, tendrá definición por puntos. En caso de llegar a su finalización con dos o más equipos igualados en el primer puesto, acompañará en su ascenso a Lanús aquel conjunto que, en sus encuentros con los cinco primeros clasificados en el torneo de Honor, que ayer llegó a su finalización, haya obtenido mayor número de puntos. Si por este método también se llega a registrar un empate, recién entonces decidirá el subcampeonato la diferencia de goles que los equipos tengan entre sí.

Lanús ❸ Unión ❸

Lanús, Irusta; Bravo y Avalos; Tedesco, Guidi y Paz; Iglesias, Parenti, Silva, Acosta y De Mario. Arquero suplente: Menutti. Director técnico: Freire.

Unión: Tazare; Figueroa y Hernández; Primón, Bert y Casal; Mobili, García, Vitale, Cabrol y Bonacossa. Arquero suplente: Lasagna. Director técnico: Krajl.

Goles en el primer tiempo: A los 13 minutos, Silva (L); a los 22 minutos, Vitale (U); a los 40 minutos, Acosta (L); a los 43 minutos García (U).

Goles en el segundo tiempo: A los 26 minutos, Parenti (L), con un tiro penal; a los 44 minutos, Cabrol (U).

A los 20 minutos del segundo tiempo, el árbitro interrumpió el partido durante 3 minutos, hasta que la policía desalojó del campo a algunos simpatizantes de Lanús que se hallaban dentro. A los 30 minutos, el público penetró a través de una puerta lateral e invadió el field. El encuentro estuvo detenido durante 40 minutos y luego se completó.

Arbitro: Velarde. En Lanús.

Silva: "Tenemos Medio Campo Fuerte... y También a Guidi"

★ 15.45. — Banderas granates. Paraguas granates. Chicos con camisetas granates. Una "tímida novia" (que representa al campeonato) junto a "el novio" (que representa a Lanús) se pasean con un cortejo de fanáticos granates.

16.17. — Comienza la fiesta: "Sí, sí, señores, yo soy granate..."

16.18. — Entra al campo una fanfarria del Ejército. Le sigue una delegación de enfermeras. Luego una representación de los Bomberos Voluntarios de Lanús.

16.26. — Entra Unión. Aplausos. Da los hurras y regresa a esperar al campeón en doble fila. Un bombero se encarga de hacer explotar bombas de estruendo.

16.27. — Entra Lanús. ALEGRIA. Gritos, cantos, aplausos. Más bombas.

16.29. — Ingresa al field una delegación de jugadores de Independiente y Giúdice. Saludan a los jugadores de Lanús.

16.30. — Se ve en las plateas a Alfredo Rojas, Curia y Accavallo, éste con una remera que ruborizaría a Johny Tedesco.

16.36. — Se escucha el Himno Nacional.

16.48. — Comienza el match.

Antes del match, CRONICA estuvo en el vestuario de Lanús. Muchos hinchas acechaban en la puerta. Adentro, todo era sonrisas y gestos amables. Llamamos a Guidi, Acosta y Silva. Les preguntamos: ¿Por qué es campeón Lanús?

Guidi: "Para ser campeón se necesita suerte, compañerismo, moral... y saber jugar."

Acosta: "Tratamos de jugar fútbol. Al principio no salía. Insistimos y al final se dio."

Silva: "Queremos jugar al toque. Salir de la marca y buscamos el gol. Tenemos un medio campo fuerte... y lo tenemos a Guidi."

"La novia" (el campeonato) junto "al novio" (Lanús) y su cortejo de "padrinos fanáticos", festejando la consagración final del team "granate".

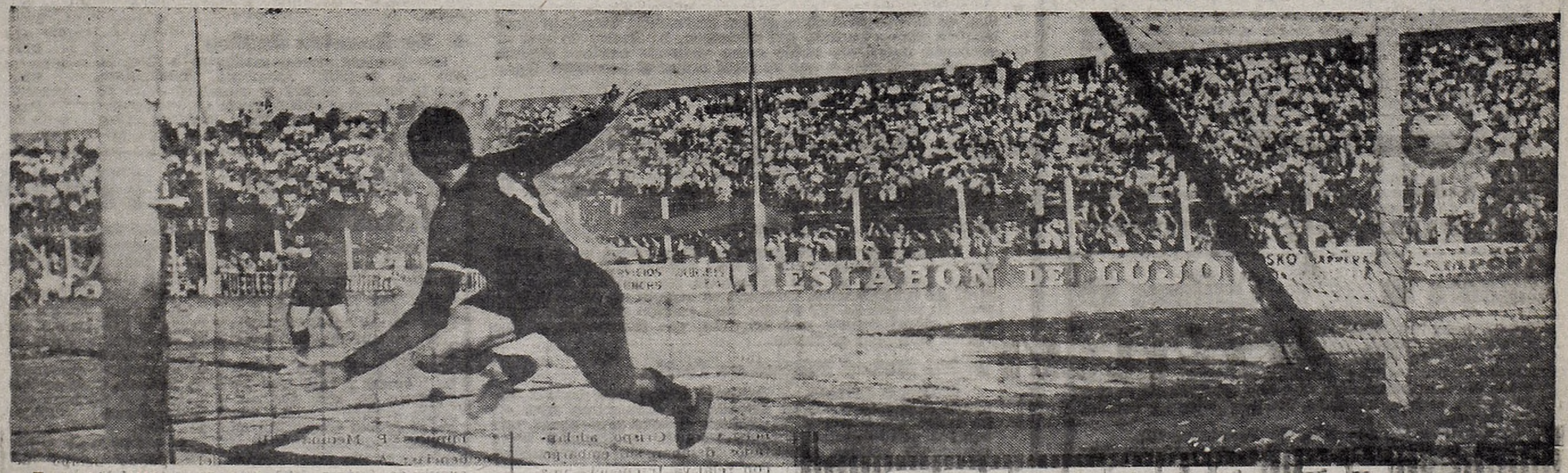

Tercero y último gol de Lanús. Después empató Unión de Santa Fe. Y en lugar de festejos hubo un poco de caras largas. Este último tanto del campeón fue de penal. Por foul de Figueroa en perjuicio de Acosta, ejecutó el tiro libre desde los doce pasos, Parenti. Tazare quiso adivinar y se equivocó de rincón.

Español Lució su Furia Frente al Gallo de Morón

★ En un encuentro movido, Deportivo Español se impuso a Deportivo Morón por cifras concluyentes, 3 a 0, pero luego Deportivo Español impuso su clase y "el gallito" se vio superado en todo momento debido a la falta de ubicación de sus defensores que contribuyeron con ello a la victoria del team españolista.

Español pudo haber concretado mayor cantidad de goles de no mediar la extraordinaria labor cumplida por Germinaro que detuvo dos penales y se convirtió en la gran figura del cotejo.

A continuación damos la síntesis cronológica de los goles obtenidos por el ganador del cotejo.

18 minutos: Centro de Castillo, falló Arguisain que fue empujado por Chaves y el puntero convirtió el gol con un tiro bajo y esquinado. Mal el árbitro al no sancionar el foul cometido por el winger españolista.

26 minutos: Penal para Español. El árbitro entendió que Notaris había empujado a Bilardo; lo hizo efectivo Chaves y Germinaro detuvo 2 veces consecutivas. El penal no existió, sin duda alguna.

41 minutos: 2º gol de Español. Castillo escapó por su lateral libre de adversarios; la defensa de Morón esperó el centro pero el 11 de Español remató y batió por segunda vez a Germinaro.

● ***Segundo Tiempo***

15 minutos: Se define el partido. Saporiti eludió 2 veces consecutivas a Moreyra; cedió a Castillo y éste, con tiro alto, sometió a Germinaro por tercera vez.

27 minutos: Notaris enganchó a Bilardo dentro del aérea y el árbitro sancionó la pena máxima. Esta vez la ejecutó Valledor pero en gran estilo Germinaro detuvo por segunda vez en el partido.

D. Español ③ D. Morón ⓪

Deportivo Morón: Germinaro; Notaris y Arguisain; Faedda, Moreyra y Celaya; Rodríguez, Gigliani, Villamor, Mazzeo y Tamburrino. Arquero suplente, Breggia; director técnico, Borgnia.

Deportivo Español: Negri; Andretta y Sciancalepore; Gonzalo, Bagnera y Pazos; Chaves, Bilardo, Saporiti, Valledor y Castillo. Arquero suplente, H. Rodríguez; director técnico, H. Torres.

Goles en el primer tiempo: A los 18 m. Chaves (D. E.); a los 41 m. Castillo (D. E.).

Gol en el segundo tiempo: A los 15 minutos Castillo (Deportivo Español).

Incidencias: A los 44 minutos del primer tiempo fue expulsado Faedda (D. M.) por juego brusco. A los 26 minutos de esta etapa Germinaro detuvo un tiro penal ejecutado por Chaves. A los 25 minutos del segundo tiempo fue expulsado Moreyra (D. M.) por protestar fallos. A los 27 minutos de ésta, Germinaro detuvo un penal ejecutado por Valledor.

Arbitro: Barreiro. Cancha: Ferro Carril Oeste.

Almagro Estuvo Ayer con Toda la "Espumita"

★ La imperiosa necesidad de ganar que a veces influye negativamente en el ánimo de los jugadores no fue esta vez obstáculo para Almagro que superó y venció merecidamente a Quilmes por dos tanto contra uno. Con este resultado, la escuadra de José Ingenieros mantiene aún sus posibilidades de ser escolta de Lanús y actuar durante la próxima temporada en primera división.

Apenas iniciadas las acciones en el polvoriento terreno de Huracán pudo advertirse que Almagro, merced a la eficiente labor de Mansuetto y Sosa, controlaba el juego buscando abrir el marcador sin desesperarse.

Durante la primera media hora se registraron varias situaciones propicias que la defensa "quilmeña" logró aventar con bastante apremio, hasta que a los 39 minutos sobrevino el primer tanto. El gol llegó luego de un corner apretadamente servido por Valentini y Fernández, muy bien ubicado, hizo llegar la pelota a la red de Palminteri.

Al reanudarse el partido, luego del descanso, el equipo de Pontoni continuó actuando mejor mientras sus rivales realizaban esporádicos intentos ofensivos por mediación del eje delantero Ramírez, hombre corpulento y habilidoso. Los minutos fueron transcurriendo cuando al llegarse a los 23 sorpresivamente llegó el empate para los quilmeños.

La jugada la inició Aguirre quien apoyó largo a Ramírez y éste, de primera intención, habilitó dentro del área a Benítez. El interior izquierdo maniobró con habilidad descolocando a Felder y su violento remate se estrelló en el travesaño. La devolución fue aprovechada por Chaves cuyo tiro fuerte y a un rincón superó el postrer esfuerzo de López que se había cerrado sobre la valla. La igualdad acicateó al "once" de Ingenieros y tres minutos más tarde Federczuck combinó con Sosa y sometió desde cerca a Palminteri dando cifras definitivas al marcador.

Almagro ② Quilmes ①

Quilmes: Palminteri; Siciliano y Abril; Sernia, Aguirre y Casal; Mesa, Quaini, Ramírez, Benítez y Chaves. Arquero suplente, Casco. Director técnico, J. Ramos.

Almagro: Onetto; Felder y Rzotkiewicz; López, Mansuetto y De Ciancio; Fernández, Graziolo, Federczuck, Sosa y Valentini. Arquero suplente, Tedeschi. Director técnico, R. Pontoni.

Gol en el primer tiempo: A los 39' Fernández (A).

Goles en el segundo tiempo: A los 23 minutos, Chaves (Q); a los 26, Federczuck (A).

Arbitro: Cruces. Jugado en Huracán.

UN FINAL CON SUSPE[NSO] EN EL CAMPEONATO 1[964]

PAEZ, el eficaz defensor de San Lorenzo, a quien le aguarda una dura faena frente a los delanteros de Independiente. El clásico partido ha suscitado gran expectativa por lo que se juegan ambos equipos.

EL SEGUNDO PUESTO ESTA EN

★ **La última jornada del campeonato de 1964 cobra una ... ción a raíz de esa propuesta uruguaya para que el ... país pueda participar en la Copa Libertadores de Améri... diente ingresa directamente a las semifinales y Boca ya ... peón, hete aquí que se abren las puertas doradas para qu... a las recaudaciones millonarias River y San Lorenzo, cu... mista imaginaba esta situación. Por eso los encuentros ... dos aspirantes, cobran importancia inusitada.**

● ***¿Qué Hacés Pcio. Navarro?***

Esta tarde el pibe Héctor Veira podrá regodearse frente a la defensa roja, como lo pudo hacer el año pasado si no se lo impide Rubén Marino Navarro y como lo hizo en la primera rueda con tres golazos que deshicieron la gloria del "Campeón de América". Pero Independiente tiene una magnífica ocasión para vengarse. San Lorenzo postula a ingresar a la Copa de Campeones confiando en que Banfield le dé una ayudita. Los "rojos" se encargarán de aventar esta esperanza. Total a ellos qué les importa el destino del Ciclón. Y en cambio saben que la venganza es el placer de los semidioses.

● ***¿River Tiene Corazón?***

Esta tarde River debe dilucidar una cuestión de vida o muerte. Si cae frente a Banfield y San Lorenzo repitiera su hazaña sobre Independiente, retrogradaría al 4º puesto y con ello perdería su inminente intervención en la Copa de Campeones. Si el domingo pasado cedió posiciones porque Boca tenía moralmente mucho que perder, es de confiar que ese corazón "millonario" ausente en tal emergencia, resuelva jugarse en esta patriada donde hay tantos millones de ganancia. El dilema es bravo y obligará a que cada crack de Núñez haga un voto de conciencia antes de salir a la cancha.

● ***Cuarto del Bohemio***

Aquí nada tiene que ver "el bulín de la calle Ayacucho ... Inspiración, ... puesto a que ... caso de que ... San Lorenzo ... que dio el extra... de los cuales ... fensores tiene ... locación de pri... trar que por al... "asociado". Gi... versario muy di...

● ***Milagro en...***

Si bien en la ... sional está el ... mes que obtuvo ... gistra el hecho ... victoria en el a... obtuvo 2 y 6 en ... mes en 1962 ga... hinchas de Par... esta tarde el ... darles ese gusto.

● ***A Caballit...***

Contra la opi... res, Ferro finaliza ... tiene que envidia... que la entidad ... rupia en robust... que ganó brillan... dando la venta ... Central no pierde ... da en el Monu... en vísperas de u...

MOTOCICLISMO D... NIVEL EN EL AUTO...

★ En el Autódromo Municipal, se disputará esta tarde el VII Premio Internacional de Motociclismo "Ferruccio Gilera", que en honor de ese deportista hace correr anualmente el Moto Club Argentino. La participación en la prueba de 500 cc. de los últimos modelos de las máquinas de esa acreditada marca, consideradas entre las más veloces del mundo, ya que andan a velocidades que oscilan en los 270 kilómetros por hora, confiere a la reunión un especial atractivo que seguramente se verá reflejado en la gran cantidad de espectadores que se darán cita en ese escenario para presenciar su desarrollo.

Una de las máquinas será conducida por el campeón argentino Benedicto Hugo Caldarella, que acaba de actuar en distintas pistas europeas con magníficos resultados, ya que logró imponerse en los grandes premios de Roma, San Remo e Imola para participar posteriormente en el Gran Premio de las Naciones en Monza, donde se clasificó segundo del campeón mundial Mike Kaiwood. La otra máquina será conducida por Héctor Pocchetino, campeón nacional en cilindradas menores y de quien se espera una gran labor.

● ***La Reunión de Hoy***

Las pruebas darán comienzo a las 14 con un nutrido programa, iniciándose con la prueba de 100 cc. standard sobre 10 vueltas al circuito Nº 5; en la segunda competencia será para máquinas de 125 cc. sobre 15 vueltas al mismo circuito; la tercera, para la clase 125 c... ternacional sobre ... la clase de 175 c... y luego la prueb... fórmula interna... go se disputará ... 500 cc. abierto ... vueltas al circui... ba de sidecars ... Nº 10 y, por últ... prueba de 500 c...

● ***La Clasi...***

En el Autódr... ayer pruebas de ... petencia motoci...

Se utilizaron ... do a cada una de ... mejores registro...

100 cc. stand... 18" 6|10, con un ...

125 cc. stand... un promedio de ...

175 cc. stan... 106,450 de prom...

125 cc. intern... 6|10 y promedi...

175 cc. intern... 11" 4|10 y prom...

500 cc. interna... y un promedio de ...

Sidecards: ... y 100,764 de prom...

Participaron e... más destacado... y de Uruguay.

ESPAÑA: EL REAL NO APARECE CON RIESGO

★ **MADRID**, 5 (ANSA). — Mañana se disputará la décimosegunda jornada del campeonato español de fútbol de primera división, con un atrayente programa de partidos, en el que se destaca el que sostendrán Murcia y Real Madrid, único puntero del certamen. El hecho de que el conjunto madrileño actúe como visitante confiere interés al encuentro, pese a que su rival ocupa el penúltimo lugar en la tabla de posiciones.

● ***Un Buen Programa***

El resto del programa presenta los siguientes partidos: Atlético Bilbao recibirá la visita de Sevilla; el Betis jugará con Valencia; Coruña se medirá con Córdoba; Levante será visitado por Español y Barcelona jugará en su campo de Bilbao con Oviedo, que ocupa el penúltimo lugar en la tabla junto con Murcia.

● ***El Real, Aliviado***

De acuerdo con el programa de partidos, se presume con toda fundamento que el Real seguirá manteniendo su airosa posición, ya que el Murcia no aparece como un rival de consideración, teniendo en cuenta su pobre actuación en lo que va del torneo, aun cuando no se descuenta que pudiera ocurrir una sorpresa, que concurriría a dar mayor atracción al torneo.

● ***No Habrá Fútbol en Italia***

ROMA, 5 (ANSA). — Debido a que el seleccionado nacional jugó esta tarde en Bolonia con Dinamarca, mañana no habrá fútbol oficial de primera división profesional. Los equipos participantes aprovecharán la oportunidad para programar cotejos amistosos. El campeonato proseguirá disputándose el próximo domingo. La victoria del equipo italiano frente a Dinamarca ha causado inmensa alegría en todos los círculos deportivos.

¡Y Selpa Ganó por Descalificación!

★ **MONTEVIDEO**, 5 (France Presse). — El ex campeón sudamericano Andrés Selpa venció por descalificación a Ricardo Falech en un combate realizado anoche en el Palacio Peñarol.

Selpa pesó 75,500 y Falech 69,800 y más que un combate de box, fue una lucha callejera hasta que en el cuarto round Falech perdió la calma e insultó al árbitro siendo descalificado. Muy poco público presenció la pelea.

ITALIA

★ **BOLONIA**, 5 (ANSA). — Ita... impuso a Dinamarca por tres ... en el partido de fútbol disputado ... en esta ciudad.

● ***Mejor Dinamarca***

El primer tiempo del partido ... Italia y Dinamarca, se caracteri... la velocidad y decisión de los ... (con camiseta blanca) que en ... oportunidades trataron de llegar ... co italiano, consiguiéndolo a los ... nutos, con un pase desde el ... Sondergaardn, recibido y ejecuta... Enoksen.

El equipo italiano se mostró co... entusiasmo y falto de coordinación...

En el segundo tiempo, Nicole... el lugar de Giacomo y Fogli el ... detti. El juego fue dominado en ...

ENSO 1964

A EN DANZA

ora una inesperada expecta- que el vicecampeón de cada América. Y como Indepen- ca ya está consagrado cam- para que postulen su ingreso nzo, cuando ni el más opti- uentros donde actúen estos

no ni el "cuchitril" del tango s... que hablamos del cuarto pretende el team bohemio en venza en el bosque y caiga en Avellaneda. El conjunto xtraño rendimiento de 44 goles, s 16 fueron marcados por de- e ganado el derecho a una co- privilegio, así sea para demos- algo al fútbol se lo denomina Gimnasia, con todo, es un ad- difícil.

ro en Rosario

la historia del fútbol profe- el caso de Argentino de Quil- uvo solo 4 empates, no se re- ho de un equipo con una sola l año, ya que Atlanta en 1952 5 empates, en tanto que Quil- ganó 3 e igualó 7. Por eso los Parque Independencia esperan el milagro. Vélez es capaz de stazo.

allito voy

opinión de muchos conocedo- naliza una campaña que nada vidiarles a muchos grandes ya dad de Caballito no gastó una bustecer su elenco, el mismo rillantemente el ascenso, aún entaja de un "petit torneo". pierde desde hace 5 fechas (caí- onumental) por lo que estamos de un cotejo intenso.

Cada día más seguro y eficiente, Guzmán será, a no dudarlo, uno de los más serios escollos que hallarán los juveniles delanteros "santos" en su afán de vulnerar la valla del conjunto campeón de 1963.

EQUIPOS, CANCHAS Y ARBITROS

Los partidos darán comienzo a las 16,30, con excepción de Boca-Chacarita que se iniciará a las 17.30 y Newell's-Vélez Sársfield que lo harán a las 18 hs.

F. C. Oeste R. Central

F. C. Oeste: Marrapodi; De Luchi y Leonardi; Etchevest, Collado y Mogaburu; Pastorini, Berón, Ribaudo, Tojo y Garabal. Arq. sup.: Piazza. D. T.: Aráuz.
R. Central: Andrada; Casares y Muggione; Aranda, Sesana y Bautista; E. Juárez, Malleo, Bulla, Manfredi y Giménez. Arq. sup.: Medrano. D. T.: D'Amico.
Arbitro: Bossolino.
Cancha: F. C. Oeste.

A. Juniors Estudiantes

Argentinos Jrs.: Spilinga; Stanich y Vieitez; Diez, Messiano y De Luca; Pérez, Puppo, Luraschi, Castillo y Ulrich. Arq. supl.: Miguelucci. D. T. Ferreyra
Estudiantes: Oleynicky; Biagioli y Chévez; Jáuregui, López y Madero; Nardiello, Yudica, Leeb, Bielli y Cavoli. Arq. supl.: Toledo. D. T.: Aldabe.
Arbitro: R. Goicoechea.
Cancha: Argentinos Jrs.

N. O. Boys V. Sársfield

N. O. Boys: Gironacci; De los Santos y Scoppa; Ramírez, Musante y Nemiña; Oficialdegui, Zucca, Pérez, Suárez y Colarte. Arq. suplente: Fiorio. D. T.: Díaz.
V. Sársfield: Marin; Dalmao y Mareque; Solana, Rúben González y Canosa; Curia, A. González, Willington, Martínez y Carone. Arquero suplente: Bravo. D. T. Ferraro.
Arbitro: Praddaude.
Cancha: N. O. Boys.

Gimnasia Atlanta

G. y Esgrima: Minolan; Galeano y Rols; Davoine, Manrique y Rogel; Ciaccia, Marchetta, Rojas, Antonio y Escalada. Arq. sup Romera. D. T.: Galán.
Atlanta: Sánchez; Clariá y Griguol; Vignale Zarich y Andrade; Luna, Collazo, Fernandez, Puntorero y Domínguez. Arq. sup.: Sarmiento. D. T.: Cardoso.
Arbitro: Ventre.
Cancha: G. y Esgrima.

Banfield River Plate

Banfield: Righi; Callcs y Bertulessi; Vázquez, Llanos y Villano; Chaldú, Peanno, Raffo, Bayo y Zárate. Arq. supl.: Cavallero. D. T.: Acosta.
River Plate: Carrizo; Ramos Delgado y Matosas; Sainz, Cap y Varacka; Solari, Fernández, Artime, Onega y Cubilla. Arq. suplente: Gatti. D. T.: Curti.
Arbitro: Dellacasa.
Cancha: Banfield.

Indepen'te S. Lorenzo

Indep'diente: Santoro; Guzmán y Decaria; Ferreiro, Acevedo y Maldonado; Bernao, De la Mata, Suárez, Mura y Savoy. Arq. supl.: Toriani. D. T.: Manuel Giúdice.
San Lorenzo: Irusta; Possenatto y Ruiz; Páez, Santamaría y Albrecht; Carotti, Telch, Arean, Veira y Casá. Arq. supl.: Paladino. D. T.: Barreiro.
Arbitro: Spinetto.
Cancha: Independiente.

Boca Jrs. Ch. Juniors

Boca Juniors: Roma; Silvero y Marzolini; Simeone, Rattin y Orlando; Grillo, Menéndez, Valentim, Ferreira y González. Arq. supl.: Errea. D. T.: Deambrosi.
Chacarita Jrs.: Cordero; Seijo e Iñigo; Blanco, Sanguinetti y Ferro; Confesor, Biaggio, Conigliaro, Ro... dán y Rambert. Arq. sup.: Cambareri. D. T.: Pizzuti.
Arbitro: Coerezza.
Cancha: Boca Juniors.

Sanfilippo, Recuperado

★ **MONTEVIDEO**, 5 (ANSA). — La fractura del futbolista argentino José Francisco Sanfilippo está consolidada y en el correr de la próxima semana, el jugador podrá intensificar su entrenamiento. El doctor Masliah, procedió a quitarle la bota de yeso, en el sanatorio Larghero.

La noticia de que le ha sido retirado esa parte de yeso, ha causado beneplácito entre los simpatizantes y directivos de Nacional, quien lo posee en préstamo hasta fin de año. Sanfilippo cree que podrá jugar antes de fin de año, algún partido, teniendo en cuenta que el certamen uruguayo finaliza el 27 del corriente mes.

La incorporación de Sanfilippo a Nacional produjo un gran repunte en la actuación del conjunto, y durante la gira por Europa se consagró como un gran goleador.

● ***Contra Peñarol***

Sanfilippo fue autorizado a ir intensificando sus movimientos con vistas a la práctica del fútbol.

Según declaraciones que se atribuyen al profesional que lo asiste, Sanfilippo reaparecería frente a Peñarol, el eterno rival de Nacional, dentro de tres semanas, oportunidad en que se llevará a cabo el citado partido.

El estado anímico del crack y goleador argentino es óptimo, lo que contribuye en su rápida recuperación.

DE ALTO ODROMO

25 cc. abierta para fórmula in- sobre 25 vueltas; la cuarta, para 75 cc. standard sobre 25 vueltas ueba de la clase 175 cc. abierto nacional sobre 20 vueltas. Lue- ará la primera serie de la clase o clase internacional sobre 15 cuito Nº 2; más tarde, la prue- rds sobre 10 vueltas al circuito último, la segunda serie de la 0 cc. sobre 15 vueltas.

sificación

ódromo Municipal se realizaron de clasificación para la com- ociclística de hoy.
on diversos circuitos, de acuer- a de las cilindradas, siendo los stros los siguientes:
andard: Armando Bevacqua, 1' un promedio de 99,790 por hora.
andard: Raúl Kissling, 1'14" y de 103,432.
andard: H. Kiernan, 1'12" y omedio.
ernacional: Jorge Kissling, 1'11" dio de 106,950.
ternacional: Jorge Kissling, 1' omedio de 107,208 km. por hora.
ternacional: Caldarella, 1'49"8|10 dio de 137,381 km. por hora.
: Amleto Pommesano, 1'33" 8|10 promedio por hora.
on en las distintas pruebas los dos ases del motociclismo local y.

GUIA DEPORTIVA DEL DOMINGO

ATLETISMO

Fecsyda. — Campeonato argentino interclubes; segunda jornada. En Gimnasia y Esgrima —sección Jorge Newbery— Palermo, a las 10 y a las 15.30.

BEISBOL

Liga Metropolitana. — Campeonato oficial anual; primera división, 1ª fecha, a las 15: DAOM vs. Buenos Aires, en Varela 1802; Caribe vs. YPF, en Parque Chacabuco; Asociación Japonesa vs. F.C. Oeste, en Burzaco; Sarmiento vs. Seibú, en José C. Paz.

BASQUETBOL

Asociación Buenos Aires. — Campeonato de primera división, rueda final; desempate del tercer puesto: Independiente vs. San Lorenzo, en River Plate, Núñez, a las 19.30.

MOTOCICLISMO

Moto Club Argentino. — Gran Premio Ferruccio Gilera, con puntos para el Campeonato Argentino, con exclusión de la prueba para 500 cc. En el Autódromo Municipal, a las 14.

TENIS

Asociación. — Campeonato interclubes; finales. Copa Uruguay: Comercio vs. River Plate. En Olleros 1510, a las 16.30. Copa Brasil: Comercio vs. Olivos. En Virrey del Pino 3456, a las 16.30.

Asociación Deportes Racionales. — Campeonato Primavera, para menores. En Olleros 1515, a las 8.45 y 14.30.

POLO

Jockey Club. — Copa Presidente, final: Guardia del Monte vs. Jockey Club. En San Isidro —Jockey Club—, a las 17.30.

Los Indios. — Copa México, final: Los Pingüinos vs. Jockey Club. En San Isidro (Jockey Club) a las 16.30.

PATO

Federación. — Campeonato argentino abierto y con ventaja, 2ª jornada: El Siasgo vs. San Patricio; La Totora vs. El Cencerro. En Campo de Mayo (puerta 5), a las 15.15.

SOFTBOL

Federaciones Argentina y Metropolitana. — III Campeonato argentino, última jornada. A las 9: Bahía Blanca vs. Paraná, en Republiquetas 1338 (YPF); Metropolitana vs. San Luis, en Republiquetas y Libertador. A las 15: San Luis vs. Paraná; a las 17, Bahía Blanca vs. Metropolitana; ambos en Republiquetas y Libertador.

Unión y Racing se Miden en Santa Fe

★ SANTA FE, 5 (De nuestro corresponsal). — Unión recibirá mañana a la tarde en su cancha de la Avenida López y Planes, la figura prestigiosa del Racing Club. En un cotejo amistoso que ha despertado singular interés en esta ciudad y pueblos vecinos, se enfrentarán estas populares divisas, cumpliéndose con una de las cláusulas del contrato librado en oportunidad del pase del jugador Sánchez para el Racing Club. El espectáculo dará comienzo a las 18.

LA BOCA SE VESTIRA HOY CON SUS MEJORES GALAS

★ El espectáculo empieza una hora después que los demás. Después de todo, ¿a quién le importa lo que acaece en otros campos cuando la Boca toda, y en especial la "bombonera", es una olla en ebullición de optimismo cuyo calor, como transmitido por invisibles cañerías, llega hasta los últimos rincones del país? La mitad más uno de la grey balompédica está de fiesta, y el fútbol todo está de fiesta como solo sabe gustarlo y festejarlo el simpatizante xeneize, que no escatima sus impulsos sentimentales para manifestar lo que siente y, de ser posible, en la forma más ruidosa y ostentatoria posible.

● ***Un Invitado Afectuoso***

Con el fin de no constituirse en impensado aguafiestas, Chacarita accedió a renunciar a su derecho de jugar en campo neutral. Lo convencieron su amistad con la entidad auriazul y la gravitación de $ 1.250.000 asegurados como recaudación para convertirse en "partenaire", bien distinto por cierto al que el domingo casi viste de luto el estadio boquense. El fútbol de esta tarde marchará por los carriles de la cordialidad más pura para que al término del partido, cuando las tribunas sean un mar de pañuelos y se sacuda su estructura de cemento, haya un solo nombre atronando los aires como sinónimo de triunfo.

● ***Un Gol, una Canción, un Auto***

El espectáculo contendrá todos los ingredientes de la emoción, de la belleza y de la sorpresa. Tras el banquete de los goles, música y canciones llenarán el estadio de notas y, como digno final, acaso un hincha, el más hincha de todos, llegue a su casa dueño de un flamante coche, para que la celebración de este título de 1964 agregue a los muchos felices hinchas boquenses, uno con más vibración y con más llanto en los ojos...

ANTONIO ROMA, el "Tarzán" boquense que hoy tratará de mantener su valla invicta, coronando así una real hazaña en lo que hace a goles en contra. Su invulnerabilidad, es cosa de leyenda.

VENCIO A DINAMARCA

Italia se tres a uno pulado hoy

rtido entre cterizó por los daneses n repetidas egar al ar- los 43 mi- ángulo de ecutado por

ró con poco fusación. icole ocupó i el de Lo- en los primeros minutos por los daneses, pero Italia consiguió encontrar un mínimo de orden y comenzó a presionar hacia el arco adversario cada vez con más insistencia, aunque con poca suerte. Después de varios tiros errados, inclusive uno que dio contra el poste, Pascutti, a los 31 minutos recibió un pase de Bulgarelli convirtiendo el gol del empate desde gran distancia y tomando por sorpresa al arquero Nielsen.

● ***Se Define el Partido***

Los italianos, alentados por el empate, buscaron la victoria, y a los treinta y cinco minutos, Bulgarelli óptimamente servido por Rivera, hizo gol con un tiro a ras de tierra, que entró por la izquierda del arquero danés. Cuatro minutos después, otro tanto italiano: Pascutti alcanzó una pelota que escapó de las manos de Nielsen, quien había tratado de atajar un tiro de Mora, convirtiendo el gol sin ningún esfuerzo. En dos oportunidades más, los italianos pusieron en peligro el arco adversario, pero el arquero Nielsen en buena forma logró que la derrota no se convirtiera en desastre.

La formación de los equipos que disputaron esta tarde, representativos de Italia y Dinamarca, fue la siguiente:

Italia: Negri, Robotti, Facchetti, Trapattoni, Janich, Lodetti, Mora, Bulgarelli, Di Giacomo, Rivera, Pascutti.
Dinamarca: L. Nielsen, Hartwing, Kay Hansen, Bent Hansen, Karl Hansen, Jens Petersen, Sondergaard, Ohorst, Madsen, Berg, Enoksen.

SARMIENTO SUPERO A COLON: 1-0

★ Sarmiento derrotó a Colón, en cancha de Rosario Central, por 1 a 0 y, de esa manera, le quitó toda posibilidad de arribar en el segundo lugar del Torneo de Honor. Colón, no supo sacar provecho de algunas situaciones favorables que se le presentaron y el conjunto de Jujuy, en cambio, especuló con acierto, con la velocidad de algunos de sus hombres.

Colón: Pérez; Rosso y Larpin; Cevallos, Ponce y Poncio; Balbuena, Ríos, F. López, Broggi y J. López. Arquero suplente: Nerbutti. Director técnico: Pannacci.

Sarmiento: Landraoe; Pérez y Villafañe; Bissón, Spadaro y Altolaguirre; Oyarzábal, Ayala, Cadile, Córdoba y Torres. Arquero suplente: Tremonti. Director técnico: Calvo.

Arbitro: Ramón Anderain.

Gol en el primer tiempo: A los 3 minutos Córdoba (S).

Tigre se Despidió Bien: 4 a 2

En un partido de acciones movidas, Tigre dio una buena despedida al Torneo de Honor al imponerse a Excursionistas 4 a 2.

Tigre: Márquez; Fortunato y Quiroga; Lizzi, González y Pilán; Del Río, Kosakoff, Zurita, De Gregorio y Pereyra. Arquero suplente: Méndez. Director técnico: Gilardoni.

Excursionistas: Martín; Díaz y Palomo; Frasinelli, Tuya y Nieto; Fidalgo, Castro, O. H. García, Housseman y D. Rodríguez. Arquero suplente: Rodríguez. Director técnico: San Marcelino.

Arbitro: Gómez. En Almagro.

Goles en el primer tiempo: A los 32 minutos, Fidalgo (E); a los 37 minutos, Castro (E).

Goles en el segundo tiempo: A los 4 y 15 minutos, Del Río (T); a los 44 minutos, Pereyra (T), con un tiro penal; a los 45 minutos Pereyra (T).

Incidencias: A los 42 minutos de la primera etapa fueron expulsados De Gregori (T) y un minuto más tarde, Palomo (E). En la segunda etapa fue retirado del campo el arquero Martín (E), por insolación, siendo reemplazado por A. Rodríguez; a los 42 minutos se retiró lesionado González (T).

VENCIO ARGENTINO DE QUILMES

Durante el primer tiempo los locales se posesionaron de la ofensiva y a un ritmo acelerado pudieron conquistar dos tantos con gran oportunismo. En la segunda etapa reaccionaron los visitantes, alcanzando a descontar en parte la ventaja, pero la defensa de los criollos supo mantener el marcador y resultaron ganadores con justicia.

Argentino de Quilmes: Lemus; Menzer y Rico; Núñez, Carrasco y Matko; Prioli, Caballero, Tellis, Alegre y López. Arquero suplente: Blanco. Director técnico: Donselli.

Defensores de Belgrano: Segovia; San Lorenzo y Seresi; Bonnia, Marelda y Chiti; Nágera, Balena, Alvarez, Ciuffardi y Aló. Arquero suplente, Stortini. Director técnico: Gervasi.

Goles en el primer tiempo: A los 14 minutos, Prioli (AQ); a los 25 minutos, López (AQ).

Gol en el segundo tiempo: A los 24 min. Nágera (DB).

Juez: Bocardi. En Argentino de Quilmes.

AMPLIO DOMINIO DE LOS "ALBIRROJOS"

Los Andes, Campeón e Invicto por el "Honor"

★ Los Andes se dio el "gustazo" de cerrar invicto su brillante campaña en el Torneo de Honor, al derrotar categóricamente a Talleres en campo de Temperley. El score podría haber trasuntado de otra manera el amplio dominio del once albirrojo, sobre todo en la primera etapa, en la cual, prácticamente arrolló al modesto equipo de Remedios de Escalada. Talleres tiene una defensa endeble, que no dispone de hombres aptos para la marcación de hombre y de zona. Con escasa aptitud se desperdigan por el campo y comienzan a jugar a la suerte.

En cuanto a Los Andes, es notorio que adolece de fallas en cuanto a la defensa y, por ende, su esperanza se cimenta en el ataque, donde juegan hombres de la talla de Porporato, que ayer, prácticamente, se "comió" la cancha, o de Cuña, hombre de reflejos excepcionales en el dominio del balón. Por lo expuesto, el resultado es doblemente justo y pudo haber sido más abundante en goles, de no mediar la suerte, y más caballeresco, de no mediar el referee señor Brittanico, que dejó pasar ciertas "cosillas".

Talleres: Botálico; Vizcay y Galíndez; Fiorentino, Perini y Méndez; De Nicola, Pisani, D'Errico, Salas y González. Arquero suplente: Ucha. Director técnico: Abastante.

Los Andes: Barbosa; Salas y Luchessi; Giaimo, Cardaci y Pallarés; Vadell, Gianella, Ruiz Moreno, Cuña y Porporatto. Arquero suplente: Butice. Director técnico: Miller.

Goles en el primer tiempo: A los 11 minutos, Gianella (LA); a los 29 minutos, Porporatto (LA).

Arbitro: Brittanico. — En Temperley.

Dalmine Igualó la Segunda Colocación

★ Con su clara y neta victoria obtenida ayer, en Campana, el equipo de Villa Dalmine consiguió igualar la segunda posición en el Torneo de Honor con San Telmo. Lo cierto es que, a favor de su condición de local, Dalmine brindó a sus partidarios varias satisfacciones en sus últimos encuentros. La de ayer, fue una más en ese sentido.

Villa Dalmine: Saldías; Monteiro y Heredia; Mori, Marchessi y Da Silva; Arges, Benítez, Buitrago, Domínguez y Gómez. Arquero suplente: Orsi. Director técnico: Torello.

El Porvenir: Gonçalves; Boustian y Berteike; Rojas, Radío y Winizeck; Serramía, M. González, Roys, Pericullo y Tornessi. Arquero suplente: Panini. Director técnico: Tornessi.

Arbitro: Héctor Prado.

Gol en el primer tiempo: A los 2 m., Buitrago (VD).

Goles en el segundo tiempo: A los 33 m., Domínguez (VD); a los 39 m., Benítez (VD).

El amplio dominio del medio campo ejercido a todo lo largo del partido por el eje Marchessi-Benítez, permitió a Dalmine atacar con frecuencia y profundidad sobre el arco de Gonçalves. Pese a ello, hasta los últimos quince minutos del encuentro el partido no estaba definido. Seis minutos bastaron para ello y, entonces sí, la diferencia en el marcador correspondió a la lógica.

Mano a Mano: Dock Sud-San Telmo: 2-2

★ En un partido áspero, la rivalidad de barrio afloró en el encuentro que empataron 2 a 2 San Telmo y Dock Sud. El match se desarrolló en un clima de verdadera vehemencia que por momentos se tornó peligrosa y el juez debió apelar a las expulsiones para evitar una batalla campal cuando decidió alejar a Nemiña, al director técnico de San Telmo y al auxiliar del team de Dock Sud.

San Telmo: Michelena; Gómez y Doval; Ruggieri, Saravia y Asprela; De Luca, Vannoni, Montes, Olmedo y Monteleone. Arquero suplente: Varela. Director técnico: R. Parrilla.

Dock Sud: Santos; Giménez y Bertral; García, Nemiña y Bieladinovich; Di Meglio, Mallo, Muiño, Justich y Jaurena. Arquero suplente, Hermida. Director técnico: Olmedo.

Goles en el primer tiempo: al minuto Olmedo (ST); a los 7 minutos Montes (ST); a los 35 minutos, Mallo (DS); a los 39 minutos, Justich (DS).

Incidencias: A los 15 minutos del segundo tiempo Nemiña (DS) fue expulsado por juego brusco. A raíz de la misma incidencia, intentaron agredirse mutuamente el director técnico de San Telmo y uno de los auxiliares del equipo de Dock Sud, siendo expulsados por el juez. A los 29 minutos De Luca (ST) se retiró lesionado. A los 42 minutos Montes (ST) fue expulsado por protestar fallos.

PRIMERA "C": ARSENAL ESTA A UN PASO DEL TITULO

★ Se torna dramática la lucha por el ascenso en el torneo de primera C. Los tres aspirantes triunfaron, dejando la definición para la última fecha, a jugarse el próximo sábado. Arsenal de Sarandí refirmó su supremacía, dando fácil cuenta de Sportivo Palermo. En cambio, a sus seguidores la victoria les costó cara y apenas pudieron vencer por la mínima diferencia. Ahora todo depende de lo que ocurra próximamente en Ensenada.

Arsenal 4 Palermo 0

Arsenal: Lunardelli; Fernández y Urriste; Bono, Larrachade y A. Pérez; Celko, Ohuarriet, Grondona, Grudziend y Cid.

Sp. Palermo: Baliña; Campos y Castro; Leiva, Benítez y Galdelli; Rossi, Ríos, Wolowien, Rivero y Tiefenberg.

Arbitro: E. Peralta.

Goles en el primer tiempo: 6' Cid (A), 42' Lanadado (A).

Goles en el segundo tiempo: A los 9' y 20' Cid (A.).

Recaudación: $ 35.020.

Porteño 0 Flandria 3

Porteño: Araya; Di Gregorio y Ramírez; Sosa, Ferraroti y Vázquez; Rimada, Petirinoli, Stanzu, Merlino y Rincón.

Flandria: Arnaiz; Bianchi y Beltrán; Barrios, Rodríguez y Aranda; Arnaiz, Anton, Petrovich, Musso y Giovanetti.

Arbitro: J. C. Rodríguez.

Gol en el primer tiempo: 21' Musso (F).

Goles en el segundo tiempo: 40' Aranda (F); 44' Antón (F).

Recaudación: no hubo.

Colegiales 0 A. Brown 1

Colegiales: Felicetti; Abril y Dadone; Aversa, Dellatantis y Garbuio; Gianoiro, Tavarez, Rosa, Gasparini y Luna.

Alte. Brown: Ibarra, Cervello y Alvarez; Quid, Palma y Risso; Monteros, Demasi, Migliore, Roman y Sica.

Arbitro: D. De Ferraro.

Gol en el primer tiempo: 24' Migliore (AB), de penal.

Recaudación: $ 22.910.

Sacahisp. 0 Cam'ceres 1

Sacachispas: Pina; Martín y Camera; Manco, Canale y Scagliotti; Garmendia, Mendieta, Suárez, Basso y Angeli.

Def. de Cambaceres: Levi; Monetti y Lucio; Polischuk, García y Aragón; Scialino, Giles, J. Rodríguez, Lauge y Stork.

Arbitro: N. Francesconi.

Goles en el segundo tiempo: 2' Stork (DC) desvió un penal; 7' Garmendia en contra (DC).

Recaudación: $ 11.780.

Luján 0 Liniers 2

Luján: Lipare; Schiro y Pérez; Dopazo, Nicolasuk y Pagano; Mancusso, Robledo, Frattini, Cordero y Sánchez.

Liniers: San Marcelino; López y Zeballos; Ochiuzzi, Heredia y Britos, Mauro, Calandria, Díaz, Beascochea y Calbanese.

Arbitro: J. Fomario.

Goles en el segundo tiempo: 16' Calandria (Lin.); 40' Mauro (Lin.).

Recaudación: $ 5.890.

Brown 0 D. Riestra 3

Brown: Aranda; Pavigliniti y Navarro; C. González, Pombo y Catelani; Sosa, J. López, R. López, Izarraulde y Lázaro.

Dep. Riestra: Zabatel; Franco y Nicieza; Segovia, Rey y Garau; R. González, Godoy, Catania, Amado y Bocutti.

Arbitro: E. Furlani.

Goles en el primer tiempo: 18' Catania (R). 21' Amado (A), 40' Rey (R).

Gol en el esgundo tiempo: los 21' R. López (B.), de penal.

Recaudación: $ 1.800.

Barracas 2 Es'diantes 4

Barracas Central: Pereyra; Juncal y Barbuto; Vázquez, Maggiolo y Calabrese; Carbone, Ferrero, Stavillo, Volpedo y Charra.

Estudiantes: Viscovich; Rondina y Battini; Esperanza, Cattáneo y Calvo; Naredo, Saraseni, Vechietti, Cosentino y Moreno.

Arbitro: A. Lunola.

Goles en el primer tiempo: 3' y 10' Vechietti (E).

Goles en el segundo tiempo: 14' Stavello (BC) 29' Calvo (E)32' Stavello (BC) de penal 43' Esperanza (E) de penal 20' fue expulsado Naredo (E) y Carbone (BC)

Recaudación: $ 22910.

Cu'nicaciones 5 Alem 2

Comunicaciones: Bosi; Luna y Urrutia; San José, Colino y Olivieri; Sardina, Blanco, Arguisain, Mormiroli y Quatrocchi.

L. N. Alem: Sergio; Solari y Fortino; Calviño, D. González y Rodríguez; Galego, Mansinelli, Sánchez, Alfaro y Capelo.

Arbitro: L. Barberis.

Goles en el primer tiempo: 14' Cuatrochi (C), 25' Colino (C), 45' Arguisain (C), 44' exp. Mansinelli (A).

Goles en el segundo tiempo: A los 4' Mormiroli (C.), a los 16' Lardina (C.), a los 24' Capello (L.N.A.) y a los 43' Alfaro (L.N.A.).

Recaudación: $ 3.670

J.J. Urquiza 3 Fénix 2

J. J. Urquiza: Borgiano; Ulise y Tercic; Bonetto, Hubert y Aguilera; Mascicoff, Guevara, Azcurra, Fraile y Caviño.

Fénix: R. Marín; Fragola y Fernández; Capellani, L. Marín y Salto; Jáuregui, F. Fernández, Neuraschart, Parisi y Martínez.

Arbitro: A. Sobriño.

Goles en el primer tiempo: 6' Cerviño (JJU), 17 Jáuregui (F), 34' Fraile (JJU), 41' Fernández (F).

Gol en el segundo tiempo: 21' Fraile (J.U.) de penal.

Recaudación: $ 8.500.

Tabla de Posiciones

Equipos	J.	G.	E.	P.	Pts.
Arsenal	33	25	5	3	55
Alte Brown	33	25	3	5	53
Def. de Cambaceres	33	25	3	5	53
Colegiales	33	14	10	9	38
Barracas Central	33	15	7	11	37
Liniers	33	14	8	11	36
Comunicaciones	33	15	5	13	35
L. N. Alem	33	14	6	13	34
J. J. Urquiza	33	9	13	11	31
Riestra	33	13	5	15	31
Luján	33	11	7	15	29
Estudiantes	33	10	8	15	28
Flandria	33	11	4	18	26
Fénix	32	7	10	15	24
Sacachispas	33	7	10	16	24
Porteño	32	8	7	17	23
Brown	33	7	8	18	22
Sp. Palermo	33	4	5	24	13

PROXIMA FECHA

Fénix vs. Barracas Central
Flandria vs. Urquiza
Sp. Palermo vs. Porteño
Cambaceres vs. Arsenal F. C.
Alte. Brown vs. Sacachispas
Riestra vs. Colegiales
Alem vs. Brown
Liniers vs. Comunicaciones
Estudiantes vs. Luján

AFICIONADOS: UNA FINAL DECIDIRA EL CAMPEON

★ Final de bandera verde entre los aficionados. Arsenal de Llavallol e Ituzaingó llegaron al disco final sin sacarse un punto de ventaja. Esto obligará a la realización de un desempate para determinar el equipo de esta categoría que el año próximo militará en primera "C". Mientras tanto, el próximo sábado se jugará el partido entre General Lamadrid y Acassuso, correspondiente a la última fecha del torneo, ya que, de común acuerdo, los dirigentes de ambas instituciones resolvieron postergar ese encuentro para el sábado próximo.

Ituzaingó 6 V. Arenas 1

Ituzaingó: Loureiro; Levieki y Casabella; Pinto, L. Housain y Martell; Fernández, Aguirre, Leiva, J. Housain y Liuni. D. T.: Vargas.

Victoriano Arenas: Mazza; Traverso y Charli; Plesniak, Zárate y Márquez; H. González, R. González, Carrapizo, Blaiotta y Burgos. D. T.: Puccia.

Arbitro: Lugones.

Cancha: Nueva Chicago.

Goles primer tiempo: A los 29' J. Housain (I.); 32' Leiva (I.); 43' Liuni (I.).

Goles en el segundo tiempo: 10' Aguirre (I), 25' H. González (VA), 27' Aguirre (I) 44'Casabella (I).

Incidencia: A los 22' fue expulsado Plesniak (VA). En el segundo tiempo Durante reemplazó a Maza en el arco de Victoriano Arenas.

Recaudación $ 11.170.

Midland 1 Arsenal 3

Midland: Jáuregui; Spinelli y Zaragoza; Echeverría, Irustia y Molfa; Barrios, Streffessa, Ivagaza, Benaventano y Nasello. D. T.: Adesio.

Arsenal: Cadelboc; Lamas y Camarata; Karle, J. C. Diz y Zerrillo; Sánchez, Oviedo, C. M. Diz, Heredia y Manrique. D. T.: Muñiz.

Arbitro: García.

Cancha: All Boys.

Gol en el primer tiempo: A los 8' Oviedo (A).

Goles en el segundo tiempo: 16' y 35' Heredia (A) 40' Straffessa (M), **Incidencia** A los 43' fue expulsado Barios (M).**Recaudación:** $ 6.300

Piraña 8 J. Unida 2

Piraña: Ditifeci; Vázquez y Cueto; Díaz, Asselborns y Tealdo; Fernández, Machia, Sosa, Yazalde y Pasaglia. D. T.: Solé.

Juventud Unida: Pujó; Paz y Toscano; Diez, Lisman y De los Santos; Quinteros, Salatino, Torres, Valenti y Vidal. D. T.: Ricardini.

Arbitro: Miculka.

Cancha: Temperley.

Goles en el primer tiempo: A los 8' Saltatino (JU), 10' Yasalde (P), 21' Salatino (JU), 30', 33' y 42' Sosa (P) y 44' Pasaglia (P).

Goles en el segundo tiempo: 5' Sosa (P), 28' Pasaglia (P), 39' Sosa (P).

Recaudación: $ 4.190.

Tabla de Posiciones

Equipos	J	G	E	P	Ps
Arsenal Llavall.	7	5	1	1	11
Ituzaingó	7	5	1	1	11
Piraña	7	4	2	1	10
Vict. Arenas	7	3	1	3	7
Juventud Unida	7	2	2	3	6
Gral. Lamadrid	6	2	2	2	6
Acassuso	6	—	3	3	3
Midland	7	1	—	6	2

Sorpresa: Misiones Derrotó a Córdoba

MAR DEL PLATA, 5 (De nuestro corresponsal). — Brillantes contornos adquirió la fiesta deportiva cumplida en el estadio General San Martín, donde hoy se inició la disputa de las semifinales del Campeonato Argentino

En el primero de los encuentros, Misiones, tras ir perdiendo por 1 a 0 en el primer tiempo, se impuso por 2 a 1 a Córdoba, constituyendo la sorpresa de la tarde. Por su parte, Mendoza venció por goleada (8 a 0) a la representación de Salta.

Hockey: Los Españoles Ganaron el Pentagonal

SAN JUAN, 5 (De nuestro corresponsal) — El equipo español Villanueva se adjudicó el torneo pentagonal de hockey sobre patines denominado "Bodas de Plata", auspiciado por el Club Social de esta ciudad.

Anoche los peninsulares derrotaron 4 a 1 al conjunto local y de esta manera ganaron invictos el campeonato. Previamente el cuadro sanjuanino de Estudiantil superó por el mismo score a Ciclón, de Chile.

Las posiciones finales fueron éstas:

	J.	G.	E.	P.	Pt	Gf.	Gc.
Villanueva	4	3	1	0	7	11	4
San Lorenzo de Almagro	4	2	1	1	5	17	12
Social San Juan	4	2	1	1	5	8	7
Estudiantil	4	1	1	2	3	4	2
Ciclón, de Chile	4	0	0	4	0	6	16

El Seleccionado de Paraguay Llega Hoy

ASUNCION, 5 (France Presse) — Mañana a las 9 horas partirá a Buenos Aires (en el vuelo 297/705 de Aerolíneas Argentinas) el seleccionado paraguayo de fútbol que disputará con la Argentina el segundo encuentro por la Copa Chevalier Boutell, el martes próximo a las 18 en el estadio de River Plate.

Presidente de la delegación es el doctor Armando Caligaris y la integran 18 jugadores que con robustecida moral se aprestan a repetir el éxito ya obtenido en Asunción

Pato: El Cencerro Ganó y Perdió con Las Heras

★ En el Campo Argentino de Pato (Campo de Mayo, puerta 5), se inició ayer el Campeonato Argentino Abierto, por la Copa República Argentina, para equipos de handicap no menor a 11 tantos. Con este torneo se juega simultáneamente el campeonato con ventaja por la Copa General San Martín.

En el único partido de la jornada, se enfrentaron El Cencerro y General Las Heras. Luego de un partido muy interesante en todo momento, se impuso General Las Heras por 14 a 9. En el torneo con ventaja, el ganador fue El Cencerro, pues recibió de General Las Heras 5 tantos de ventaja, que no pudieron ser descontados por éste.

Los equipos se alistaron así: **General Las Heras:** M. Etchegaray 4, R. Arozarena 4, C. Langan 5, y J. Duhalde 4. Total, 16. **El Cencerro:** J. Starico 2, J. Gandini 2, J. Scigliotti 1, y L. Cosentino 3. Total 8. **Progresión: General Las Heras:** 3|2, 4|3, 9|3, 12|4, 14|6 y 14|9. Actuaron de jueces los señores J. Caburu y H. Galíndez.

CLAY-LISTON: ¿HAY FECHA?

★ **BOSTON**, 5 (France Presse). — Ya tiene nueva fecha el combate más truculento del siglo. La pelea entre Cassius Clay y Sonny Liston, tendrá lugar en esta ciudad, el 19 de abril del año próximo.

El anuncio de la fecha fue hecho público por el señor Edward J. Powers, presidente del Boston Garden, lugar que, todo hace presumir, será escenario del combate.

La pelea entre Cassius Clay y Sonny Liston debió efectuarse el 16 de noviembre último pero una imprevista operación quirúrgica de hernia a la que se sometió el campeón mundial, obligó a su postergación.

Cabe recordar que al concretarse el combate revancha entre estos dos pugilistas, la Asociación Mundial de Boxeo procedió a retirar el título de campeón mundial a Cassius Clay.

• Desmentida

LOUISVILLE, 5 (France Presse). — Una de las personas sindicadas como voceros de Cassius Clay, desmintió hoy que se haya previsto la fecha del 19 de abril para la realización del combate suspendido el 16 de noviembre.

El señor Gordon Davidson, amigo de Clay, declaró que ni él, ni el grupo de partidarios del campeón mundial, ni la "International Promotions", ni el propio Cassius Clay, habían sido consultados sobre el asunto.

Davidson, agregó, que antes de llegar al término de su período de convalecencia es muy probable que Clay fije la nueva fecha del combate pero que, por el momento, no se ha tomado ninguna decisión en tal sentido.

Softbol Argentino

En la cancha del Club Municipalidad se inició el III Campeonato Argentino de Softbol, organizado por las federaciones Argentina y Metropolitana, con la intervención de los seleccionados de la Metropolitana y de las ligas de Bahía Blanca, Paraná y San Luis.

En la jornada inicial se enfrentaron Capital y Paraná, venciendo los locales por 24 entradas con 2.

En el otro match, Bahía Blanca superó a San Luis por 10 entradas a 1. Este partido fue controlado por Hugo Gordon, integrándose los equipos así: **Bahía Blanca** Casal (3b) 2, Giacomodonato (CF) 1, Menna (C) 1, Severini (1b) 1, Itzkov (LF) reemplazado por Santarelli 1; Espil (P) 1, Siepe (SS) 2, Hoya (2b), y Decarolis (RF) luego Palleres 1.

San Luis: Ferredes (RF), Arroyabe (SS), A. Lucero (P), Gutiérrez (C), Larramendi (1b), Muñoz (CF), Guiñazu LF 1, Uria (3b) y S. Lucero (2b). Los hits favorecieron al ganador por 11 a 4, y también en los errores de campo fue favorecido por 2 a 9.

Polo: Juegan Dos Finales

★ En San Isidro se jugaron ayer las semifinales del torneo por la copa Presidente Jockey Club, organizado por esa entidad.

En el primer partido Guardia del Monte venció a San José de Luján por 9 a 6 1|2, luego de otorgar 4 1|2 de ventaja.

La progresión: **Guardia del Monte:** (0,4 1|2) 0-6 1|2, 2-6 1|2, 4-6 1|2, 6-6 1|2, 7-6 1|2 y 9-6 1|2.

Seguidamente, Jockey Club "B" superó a El Trébol por 6 a 5 1|2, cediendo 1|2 tanto de ventaja. Actuaron de jueces E. Green y E. Braun.

La progresión: **Jockey Club "B":** (0-1 1|2) 1 1|2, 1-2 1|2, 4-2 1|2, 6-3 1|2, 6-4 1|2 y 6-5 1|2.

Hoy en idéntico escenario a las 17.30 se jugará el match final del certamen entre Guardia del Monte y Jockey Club "B".

• Copa México

En el Hurlingham Club, se jugó ayer una semifinal del torneo por la copa México, organizado por el Club Los Indios. Jockey Club venció a Hurlingham por 17 a 8 1|2, cediendo 4 1|2 tantos de ventaja.

La progresión: **Jockey Club:** (0-4 1|2), 2-4 1|2, 6-4 1|2, 8-6 1|2, 11-7 1|2, 13-7 1|2 y 17-8 1|2. Hoy a las 16.30 en San Isidro se hará también la final del torneo, en la cancha 1 del Jockey Club entre Jockey Club vs. Los Pingüinos.

• Copa de Honor

La Escuela Militar de Equitación se adjudicó la copa de Honor al vencer ayer en Palermo, a la División de Caballería Blindada por 8 a 2.

Tenis: Finalistas

★ En el campeonato interclubes mixto por eliminación organizado por la Asociación Argentina de Tenis disputados ayer se clasificaron cuatro equipos finalistas que jugarán hoy en cancha neutral las finales. Por la Copa Uruguay, para jugadores de tercera categoría, Comercio derrotó a F. C. Oeste, 3 a 2 y River Plate a Atlético San Isidro, también por 3 a 2. En la Copa Brasil, con participación de jugadores de segunda categoría, se clasificaron finalistas: Comercio, al imponerse a Gimnasia y Esgrima (A) por 3 a 2, y Olivos, al superar al Tenis Club Argentino por 3 a 2.

• Asociación de Deportes Racionales

Continuó el XIV campeonato "Primavera" para menores con los siguientes resultados: **Juveniles niñas:** L. Ciminari 6|2, 6|4 a A. Schapira; M. C. Fernández 6|4, 1|6, 6|4 a L. Ciminari. **Menores niñas:** M. I. Ricardini 6|1, 6|2 a G Rebollo; I. Roget 6|4, 7|5 a M. Weifenberger; G. Cosulich 6|0, 6|0 a L. Lombardo.

LA VUELTA AL MUNDO EN 80 LINEAS

• Peñarol Empujó a Defensor

MONTEVIDEO, 5 (ANSA) — Peñarol, virtual campeón del torneo uruguayo de fútbol, derrotó esta tarde a Defensor, liquidando las pocas esperanzas que este equipo tenía de mantenerse en primera división. Fueron autores de los goles Sasia (P), Langon (D), Joya (P) y Rocha (P).

Peñarol: Maidana; Lescano y Varela; E. González, Aguirre y Caetano; Abadie, Rocha, Sasia, Silva y Joya. **Defensor:** Soria; Tor y Silva; Silva, Malinovsky y Martínez; Traversa, Pavoni, De Souza, Langon y Sotelo.

• Argentina, Segunda en la Copa Canadá

KAANAPALI, Hawaii, 5 (France Presse) — El estadounidense Arnold Palmer logró mantenerse en cabeza de la clasificación individual del campeonato de golf por la Copa Canadá, en el que los jugadores argentinos Leopoldo Ruiz y Roberto De Vicenzo tienen una destacada actuación. La clasificación individual quedó así: 1º Arnold Palmer con 133 golpes; 2º Gary Player (Africa del Sur), con 135; 3º Ted Makalena (Hawaii), con 137; 4º Leopoldo Ruiz (Argentina), con 173. El otro argentino, Roberto De Vicenzo, está en 6º lugar con 140 golpes. La clasificación por equipos la encabezan Estados Unidos y Africa del Sur con 274 golpes, seguidos de la Argentina con 279 y de España y Hawaii con 287. Los otros países latinoamericanos ocupan las siguientes posiciones: 11º Brasil, 19º Chile, 23º Colombia, 24 México, 26º Perú, 29º Venezuela y 31º Uruguay.

• Empató el Zaragoza

ZARAGOZA, 5 (France Presse) — Deportivo Las Palmas obtuvo hoy un sorprendente empate sin goles con el Real Zaragoza, por el campeonato español de fútbol.

• La Vida de Sívori, al Cine

ROMA, 5 (ANSA) — Según informa el diario deportivo romano "Corierre dello Sport", el popular jugador argentino del Juventus, Omar Enrique Sívori, aparecerá en algunas escenas de una película basada en la vida del destacado futbolista.

MECANICA NACIONAL: ESTEFANO, CAMPEON

CONCEPCION, 5 (De nuestro corresponsal). — Gran entusiasmo ha despertado en los medios deportivos de esta ciudad la consagración, una vez más, de Nasif Estéfano como campeón argentino de automovilismo, en la especialidad mecánica nacional fórmula 1. Al llegarse al "impasse" producido a causa de los acontecimientos ocurridos en Rosario, por los que fueron suspendidos la mayor parte de los corredores de la categoría, Estéfano se encontraba en el primer puesto, con 64 puntos. Segundo están ubicados Ramón Requejo y Domingo Di Santo, con 39 y a continuación, Vicente Cipollatti, con 15; Hugo Gimeno, 14.

AVISOS AGRUPADOS

agrúpese en Crónica

para avisos en esta sección, llamar a: 40-8974 de lunes a viernes, de 9 a 20 horas.

O EN NUESTRAS RECEPTORIAS

CAPITAL

Rivadavia 4967, local 1 - 99-7211
Santa Fe 2450, local 62 - 83-6586
Av. Gaona 2722 - 59-8112
Nahuel Huapí 4395 - 52-8931

GRAN BUENOS AIRES

Villa Adelina, Canning 2034 T. E. 792-0913
Ramos Mejía, Rivadavia 14052. T.E. 658-4728
Lanús Oeste, Cnel. D'Elía 1795
Acassuso, Eduardo Costa 814 T.E. 792-3028
Martínez, Alvear 108 1º T. E. 792-9639
Vicente López, Av. Maipú 130 - Local F 10.

Escuela "Ayacucho"
APRENDA A BAILAR
Director, A. Pérez
AYACUCHO 388

INAUGURACION
EDIFICIO NUEVO
Piezas: $ 80, 100, 120, por día. Cocina, lavar, planchar y radio
Adrogué 543, Villa Dominico.
15 minutos de Constitución
1 CUADRA ESTACION

TURISMO HAWA
ALQUILO departamentos en Mar del Plata y Piriápolis. Florida 142, P. 7º T. E. 49-5889.

PERRO OVEJERO
Extraviado. Responde al nombre de "Lobo". Gratificaré devolución. Llamar al T. E. 53-9518.

A CASITA DE MATERIAL
Oferto $ 13.000 y $ 2.500 mens. Tratar con dueño. Hay fac. en antic. Av. Parral 1196. 59-6857.

CASA CASTELAR. Dos ambientes $ 38.000 y facilidades, posesión inmediata. Informes: Caja Bar Castelar. Rivadavia 20036. Estac. lado Sud, Sr. Pérez. 35-6907

VENEREAS - SIFILIS
PIEL - URINARIAS
Dr. Domínguez Urtiz. médico
De 8 a 21 hs. T. E. 47-7238
RIVADAVIA 2625, 3º (Once)

TURISMO HAWA
Pasajes, Hoteles, Mar del Plata y zonas de Turismo. Servicios Nacionales e Internacionales. Créditos. Florida 142. Piso 7º T. E. 49-5889.

A BAILAR BIEN
en salas privadas
Enseña "DOPAZO"
Rivadavia 2664 - Pza. Once

MATRICULESE
DE MARTILLERO PUBLICO
sin examen. Por solo $ 2.000 m|n
AYACUCHO 250

OCASION. Por ausentarme entrego desocupada prefabricada de 3 piezas, cocina, baño, galería, agua y luz. San Luis 1590. Quilmes Oeste. Colectivo Alcón C. 150.000 PESOS AL CONTADO

A CREDITO
SIN ANTICIPO
SAN JUAN 2646
Dormitorios. Comedores. Placards Divanes y muebles sueltos en todos los estilos.

A DINERO
Sobre alhajas y pólizas del B. M. Compro oro, platino brillantes. Joyería Cangallo Cangallo 1492. T. E. 45-2277

A S. Justo - Casanova
Vdo lote c|casita 2 amb., pav. luz, colect. ¡12,000, facilid. y $ 2.800 p|m! Tr. en R. Mejía. Av. de Mayo 1895, fte. colegio Don Bosco. Atend. todos los días

FINANCIAMOS Automotores
Financiamos Compra Venta Automotores —Plazo 30 Meses— Interés 2 %. T. E. 73-6923.

ALQUILERES
Abogados especializados en defensas de inquilinos y leyes obreras
Conozca la Nueva Ley de Alquileres
Desalojos - Nuevos Contratos - Reajustes - Accidentes de Trabajo y Despidos Obreros
"Abogados Especializados en la Defensa del Inquilino"
Estudio Jurídico "MENDIZABAL"
Escribano ALFREDO STERMAN
Corrientes 1515 - 6º piso - Dpto. D
Pedir hora a: T. E. 46-3501, 46-8722 y 46-7677

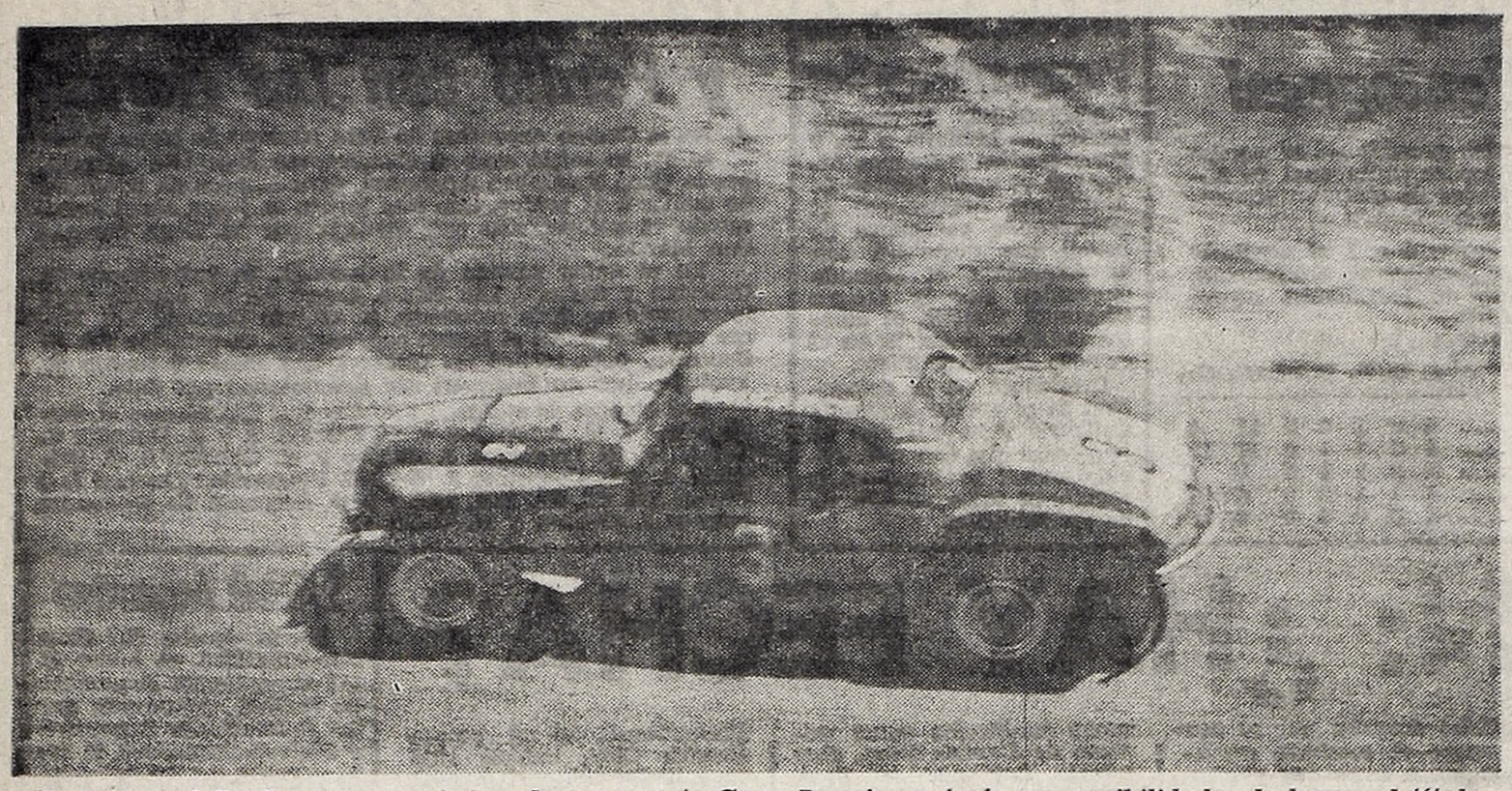

Juan Manuel Bordeu, que en el caso de ganar este Gran Premio contaría con posibilidades de lograr el título de campeón argentino de TC, marcha rumbo a Santa Rosa. (Foto exclusiva de nuestros enviados especiales Roberto Vaccaro y Braulio Fernández, traída en el avión de CRONICA).

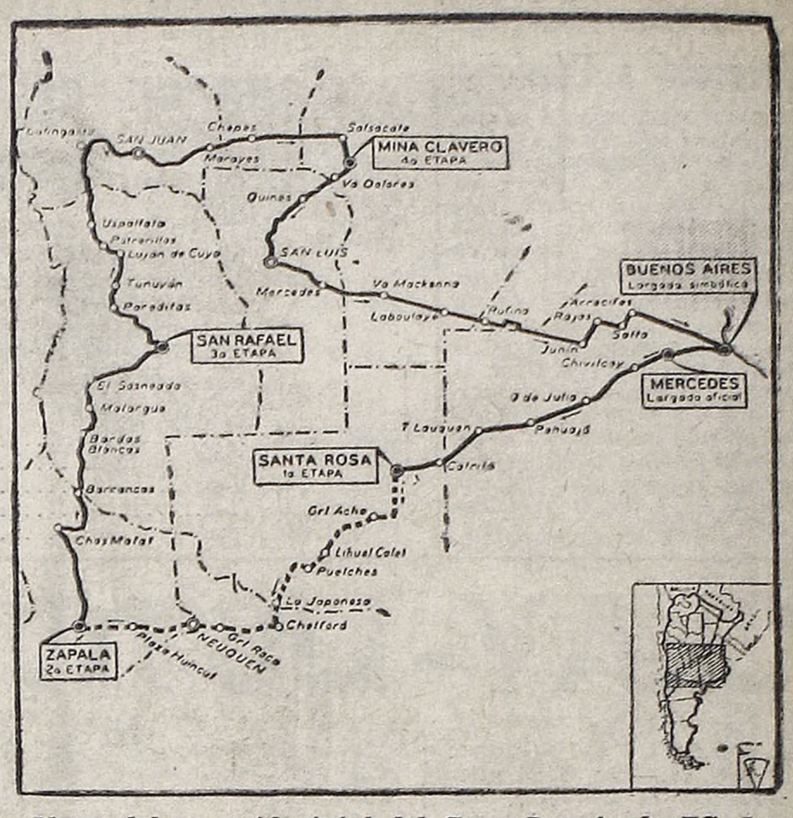

Mapa del recorrido total del Gran Premio de TC. La raya punteada corresponde al tramo a cubrirse hoy, entre Santa Rosa y Zapala, con un total de 721,5 Km.

EMILIOZZI GANO UNA ETAPA; LA META

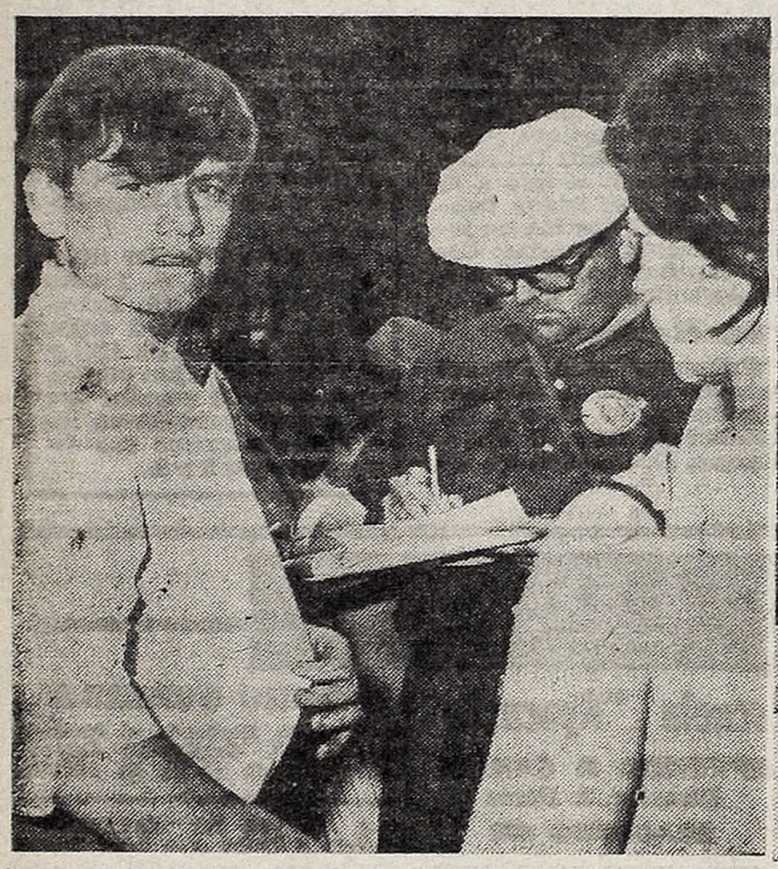

Luis Di Palma, el "Beatle" de Arrecifes, peleó mucho, pero al final tuvo que conformarse con el puesto 16º. (Foto exclusiva de nuestros enviados especiales Roberto Vaccaro y Braulio Fernández, traída en el avión de CRONICA).

Rodríguez Larreta "Larry" se baja del coche, tras el gran esfuerzo realizado durante más de 500 kilómetros. (Foto exclusiva de nuestros enviados especiales Roberto Vaccaro y Braulio Fernández, traída en el avión de CRONICA).

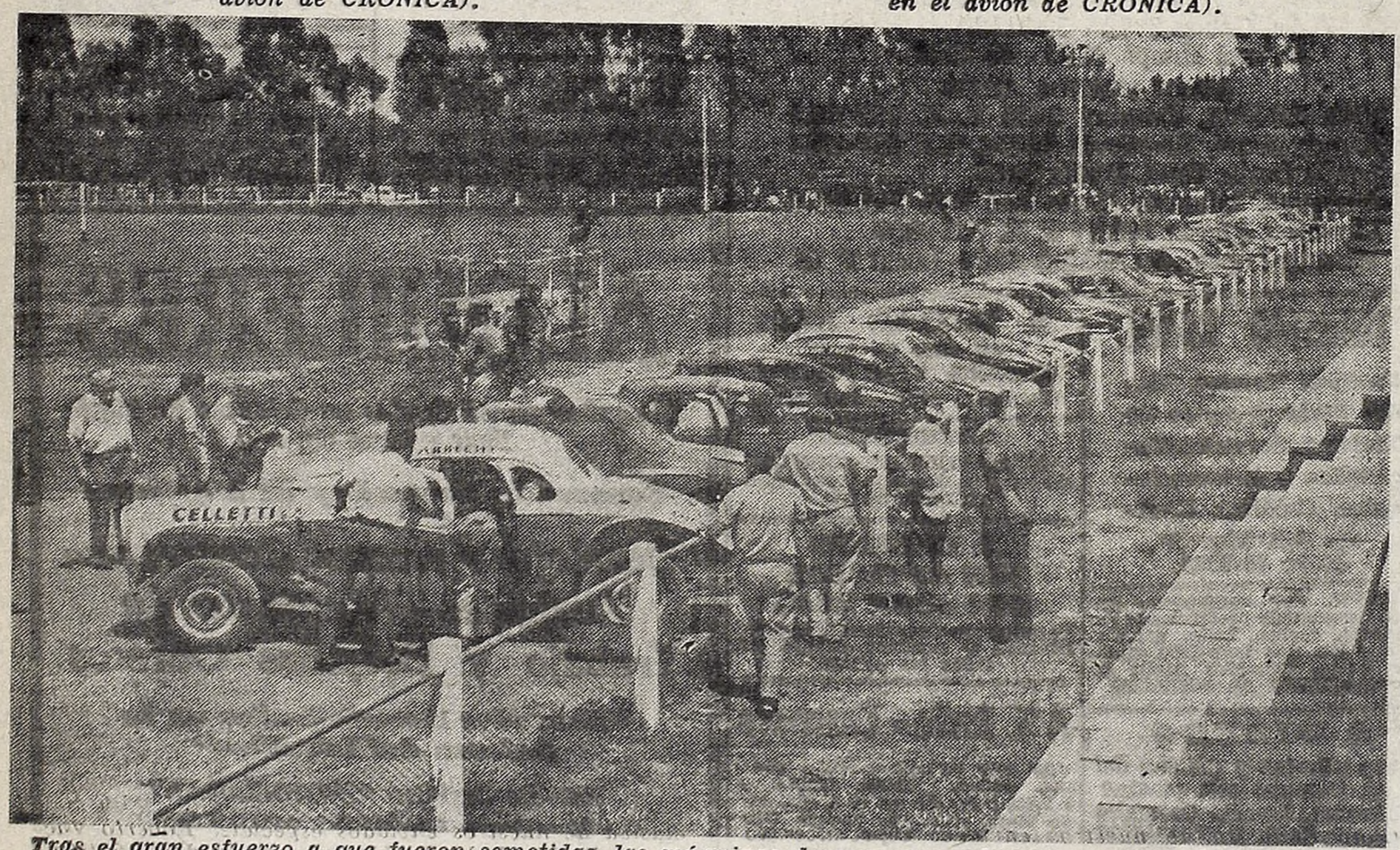

Tras el gran esfuerzo a que fueron sometidas, las máquinas descansan en el parque cerrado, de donde habrán de salir hoy para cubrir la segunda etapa, que se largará a las 6, en Santa Rosa, para finalizar en Zapala, tras cubrir 721,5 kilómetros. (Foto exclusiva de nuestros enviados especiales Roberto Vaccaro y Braulio Fernández, traída en el avión de CRONICA).

★ SANTA ROSA, 5 (De nuestros enviados especiales Roberto Vaccaro y Braulio Fernández). — Eran las 9 en punto cuando en Mercedes se bajó la bandera que daba la señal de partida a Dante Emiliozzi, con lo que se iniciaba oficialmente el Gran Premio de Turismo Carretera. Seguidamente y con 20 segundos de diferencia entre coche y coche fueron partiendo los restantes participantes, encabezados por Pairetti, Bordeu, Ciani, Casá, Di Palma, Menditeguy, Ríos, Alzaga, lista que se cierra con Lorenzo Saladino, que perdió el turno de salida por un desperfecto mecánico.

Desde el comienzo la batalla fue total. Todos los candidatos al triunfo se largaron a la caza de Emiliozzi, que habría de resultar el ganador de la primera etapa, a lo largo de la cual no tuvo momento alguno de respiro, pues a los 59 kilómetros de carrera, es decir, al paso por Chivilcoy, Pairetti, había igualado en tiempo al hombre de Olavarría (17m30s, 202,971 kilómetros de promedio).

• *Primero Cupeiro*

Al paso por Bragado, a 109,2 kilómetros de la salida, el "Chevytú" de Jorge Cupeiro era líder de la carrera, pues había empleado 32m16s, en tanto que Dante Emiliozzi había empleado 32m45s. Seguidamente y con un retraso de 58s sobre Cupeiro marchaba Pairetti y un segundo después, igualados en tiempo, Ríos Meunier y "Larry".

Por 9 de Julio, Cupeiro había elevado a 48 segundos su ventaja sobre Emiliozzi. Pero con ser muy importante este

UNA ETAPA DURA QUE PUEDE SER MUY VELOZ

★ La segunda etapa del Gran Premio, a correrse hoy entre Santa Rosa y Zapala, será dura. Pero esta dureza no impedirá que nuevamente los volantes vuelvan a levantar altos promedios. Quizás el mayor ostáculo que máquinas y pilotos tengan que soportar, sea el de tener que correr dos días seguidos.

La largada se dará a las 6 de la mañana (los coches partirán con intervalos de un minuto), en la intersección de las avenidas Pedro Luro y España, sobre la ruta nacional Nº 35. Hasta el kilómetro 161 habrá pavimento, entrando a partir de entonces la carrera en un terreno enripiado, pero en perfecto estado de conservación. En este tramo existen algunos guardaganados de 6 metros de ancho, que están perfectamente señalizados.

Al pasar Villa Regina, 447,7 kilómetros de carrera, los volantes se encontrarán con una serie de curvas cerradas y peligrosas, que les obligarán a extremar precauciones, para proseguir seguidamente sobre pavimento de 7 metros de ancho hasta la localidad de Cutral-Có, desde donde, y en un tramo de 40 kilómetros, la ruta se encuentra en construcción. Vencido este tramo, nuevamente se entrará en camino enripiado, que dura hasta el final de la etapa: Zapala, situada a 721,5 kilómetros de Santa Rosa y a una altura de 1.012 metros sobre el nivel del mar.

Santa Rosa-Zapala

Localidad	Parcial	Etapa	Progres.
Santa Rosa — Largada .	0,0	0,0	506,5
Ruta Nacional Nº 152 ..	77,1	77,1	583,6
General Acha	29,0	106,1	612,6
El Carancho	46,0	152,1	658,6
Puelches	109,8	261,9	768,4
La Japonesa	91,8	353,7	860,2
Chelforo	40,6	394,3	900,8
Villa Regina	53,4	447,7	954,2
Cervantes	27,2	474,9	981,4
Neuquén	61,6	536,5	1.043,0
Challacó (Acceso)	82,0	618,5	1.125,0
Plaza Huincul	25,0	643,5	1.150,0
Zapala — Llegada	78,0	721,5	1.228,0

"Larry", el héroe del día, arriba a Santa Rosa. De haber llegado dos segundos antes, él hubiese sido el ganador de la primera etapa de este Gran Premio. (Foto exclusiva de nuestros enviados especiales Roberto Vaccaro y Braulio Fernández, traída en el avión de CRONICA).

DE HOY ES ZAPALA

duelo, el interés de la carrera ya estaba casi centrado en lo que "Larry" podría hacer, pues a esa altura ya había pasado a ocupar el tercer puesto, a solo 17 segundos del campeón argentino.

• Gran Duelo

En Pehuajó, mitad de la etapa, Cupeiro se había retrasado sensiblemente, a consecuencia de una pinchadura. Esto hizo que allí se iniciase un duelo entre Emiliozzi y "Larry", que habría de mantenerse hasta el final de la etapa. Los tiempos netos marcados por las distintas máquinas a su arribo a esta localidad eran los siguientes: 1º Emiliozzi 1h18m27s; 2º "Larry", 1h18m32s; 3º Pairetti, 1h 19m25s; 4º Meunier, 1h 19m42s; 5º Bordeu, 1h19m46s; 6º Manzano, 1h20m28s; siguiendo a continuación Ciani, Cupeiro y Galbatto.

La lucha entre "Larry" y Emiliozzi se intensificaba momento a momento, aunque aquél competía en desventaja, ya que mientras el de Olavarría marchaba con la tranquilidad lógica del puntero en la ruta, "Larry", que había salido bastante retrasado, tenía que adelantar a rivales, lo que siempre representa una dificultad, no obstante lo cual al cubrirse los 344,200 kilómetros, "Larry" era puntero de la carrera con un tiempo de 1h41m55s, lo seguía Pairetti, a 57s, y en tercera posición marchaza Emiliozzi, a 1m10s, en tanto que Bordeu iba cuarto, a 1m20s.

• Ataque de Emiliozzi

Pero Emiliozzi estaba dispuesto a no ceder un solo segundo. Es por eso que lanzó un feroz ataque y a su paso por Pellegrini ya había reconquistado la primera posición, superando a "Larry" por 17 s., a Pairetti por 1m2s y a Manzano, que le había arrebatado el cuarto puesto a Bordeu, por 1m18s. Seguían a este cuarteto Bordeu, Meunier, Cupeiro, "Sandokán", Ciani, Castaño, Galbatto, Galluzzo, Di Palma, Cordonier y Peduzzi.

• Final de Emoción

Ya enfiladas las máquinas hacia Santa Rosa, la emoción iba en aumento, pues la poca diferencia que existía entre los punteros, hacía poco menos que imposible predecir el nombre del vencedor. Cuando eran las 11 horas 30m 36s y Emiliozzi arribó a Santa Rosa, la incertidumbre alcanzó puntos increíbles, ya que el triunfo del campeón argentino dependía de la hora de llegada de "Larry", que llegó a las 11 horas 37 minutos 17 segundos. "Larry", tras hacer una gran carrera, había perdido la etapa por un segundo. Dante Emiliozzi había triunfado una vez más.

• Los que Abandonaron

En la primera etapa se registraron los siguientes abannos: A. J. Ríos (8), O. Cabalén (14), "Suki" (31), R. O. Rodríguez (36), M. Feijoo (37), D. Bojanich (41), A. A. Villegas (44), J. R. Risatti (49), J. M. Spada (54), H. S. Ilacqua (62), R. Motta (66), J. C. Meli (69), E. Porciel (71), L. M. Pereyra (72), R. A. Flores (75), J. R. Salerno (77), "Nito" (81), P. Sancca (82), F. Di Pietro (91), R. Chabert (94), J. F. Fómes Simones (101), I. Gerstner (102), N. Biglieri (104), M. Jacuzzi (107), R. H. Cerpero (110), A. D. Gerino (112), J. C. Silvestro (116), A. Canal (117), L. Saladino (118), R. O. Vales (119), G. Medina (120), C. O. Viñales (123), E. A. Raiteri (127).

La Clasificación

Parcial: Mercedes - Santa Rosa: 504,400 km.

Promedio: 200,956 km/h.

Pto.	Nº	Corredor	Marca	Tiempo
1º	1	Dante Emiliozzi	Ford	2h. 30m. 36s.
2º	133	"Larry"	Chevrolet	2h. 30m. 37s.
3º	2	Carlos A. Pairetti	Chevrolet	2h. 31m. 2s.
4º	11	Jorge Cupeiro	Chevrolet	2h. 31m. 23s.
5º	19	José Manzano	Chevrolet	2h. 31m. 55s.
5º	58	Erverto Rodríguez	Chevrolet	2h. 31m. 55s.
7º	3	J. Manuel Bordeu	Chevrolet	2h. 32m. 16s.
8º	10	Angel Meunier	Dodge	2h. 33m. 17s.
9º	4	Marcos Ciani	Dodge	2h. 33m. 26s.
10º	22	"Sandokán"	Chevrolet	2h. 34m.
11º	21	Cesáreo Castaño	Chevrolet	2h. 34m. 25s.
12º	16	Carmelo Galbato	Ford	2h. 35m. 23s.
13º	63	Teófilo Bordeu	Ford	2h. 35m. 29s.
14º	18	Oscar Cordonnier	Chevrolet	2h. 35m. 50s.
15º	15	Vicente Galluzzo	Ford	2h. 36m. 41s.
16º	6	Luis Di Palma	Chevrolet	2h. 36m. 48s.
17º	12	Norberto Polinori	Chevrolet	2h. 38m. 51s.
18º	129	Armando Bergamini	Chevrolet	2h. 41m. 10s.
19º	9	Rodolfo Alzaga	Ford Falcon	2h. 42m. 18s.
20º	70	Jorge F. Grimoldi	Ford	2h. 43m. 6s.
21º	42	Adolfo Sogoló	Ford	2h. 43m. 14s.
22º	61	César H. Malnatti	Chevrolet	2h. 43m. 29s.
23º	32	Angel T. Rienzi	Ford	2h. 44m. 11s.
24º	100	Hermelindo Rienzi	Ford	2h. 44m. 42s.
25º	20	Manuel Mantinián	Chevrolet	2h. 44m. 58s.
26º	17	Raimundo Caparrós	Chevrolet	2h. 45m. 21s.
27º	39	Carlos A. Druetta	Ford	2h. 45m. 22s.
27º	27	Nello Marsilli	Ford	2h. 45m. 22s.
29º	29	Oscar A. Pazzaglia	Ford	2h. 46m. 2s.
30º	55	Ernesto Bauch	Ford	2h. 46m. 43s.
31º	56	Enrique Gilardone	Ford	2h. 47m. 10s.
32º	35	Daniel Musso	Ford	2h. 47m. 40s.
33º	34	Cayetano Saladino	Ford	2h. 48m. 26s.
34º	88	Ricardo Sauze	Ford	2h. 49m. 38s.
35º	128	"Rueda Libre"	Chevrolet	2h. 51m. 10s.
36º	92	José Rodríguez L.	Ford	2h. 52m. 4s.
37º	23	Alberto Exertier	Ford	2h. 52m. 5s.
38º	80	Rafael Melén	Chevrolet	2h. 53m. 46s.
39º	83	Ricardo Bonnano	Chevrolet	2h. 53m. 56s.
40º	85	"Walter Picha"	Ford	2h. 56m. 52s.
41º	26	Félix Mabellini	Ford	2h. 57m. 1s.
42º	52	Plinio A. Rosetto	Ford	2h. 58m. 40s.
43º	73	Nicolás Arias Urib.	Ford	2h. 59m. 35s.
44º	57	Antonio Gómez	Ford	2h. 59m. 47s.
45º	25	Enrique Castagnola	Ford	2h. 59m. 48s.
46º	51	Tadeo Taddía	Chevrolet	2h. 59m. 52s.
47º	132	José M. Serra Lima	Ford Falcon	3h. 00m. 23s.
48º	122	Ernesto Etchebarne	Ford	3h. 00m. 39s.
49º	43	Críspulo Villanueva	Ford	3h. 00m. 40s.
50º	60	Ovidio Tintorelli	Chevrolet	3h. 1m. 37s.
51º	53	Luis A. Ferraris	Ford	3h. 1m. 48s.
52º	45	Ricardo Domínguez	Chevrolet	3h. 1m. 49s.
53º	30	Félix A. Peduzzi	Chevrolet	3h. 3m. 55s.
54º	50	Ramón Sales	Ford	3h. 5m. 3s.
55º	47	Juan Favuto	Ford	3h. 5m. 24s.
56º	7	Carlos Menditeguy	Ford	3h. 5m. 57s.
57º	97	Ulises Pourciel	Ford	3h. 6m. 13s.
58º	33	José Ingaramo	Ford	3h. 6m. 38s.
59º	98	Juan A. Zardini	Ford	3h. 13m. 30s.
60º	67	Luis A. Meretta	Chevrolet	3h. 13m. 54s.
61º	59	Manuel Armella	Ford	3h. 14m. 18s.
62º	130	Angel Tropea	Ford	3h. 18m. 55s.
63º	90	Néstor Arosa	Ford	3h. 19m. 34s.
64º	89	Vicente Spano	Chevrolet	3h. 20m. 5s.
65º	121	Mario Silvani	Ford	3h. 20m. 22s.
66º	28	Antonio Bertolotto	Ford	3h. 20m. 29s.
67º	114	Héctor Castellari	Ford	3h. 21m. 57s.
68º	99	Delio Nardini	Chevrolet	3h. 25m. 5s.
69º	126	Roberto García	Ford	3h. 27m. 15s.
70º	5	Eduardo Casá	Ford Falcon	3h. 30m. 2s.
71º	105	José Gil	Ford	3h. 35m. 27s.
72º	13	Antonio Tempone	Ford	3h. 36m. 57s.
73º	103	Ramón Aragón	Chevrolet	3h. 39m. 50s.
74º	111	Norberto Pasquali	Chevrolet	3h. 44m. 16s.
75º	84	Italo Piccolo	Ford	3h. 48m. 36s.
76º	95	Omar Carnevalle	Ford	4h.

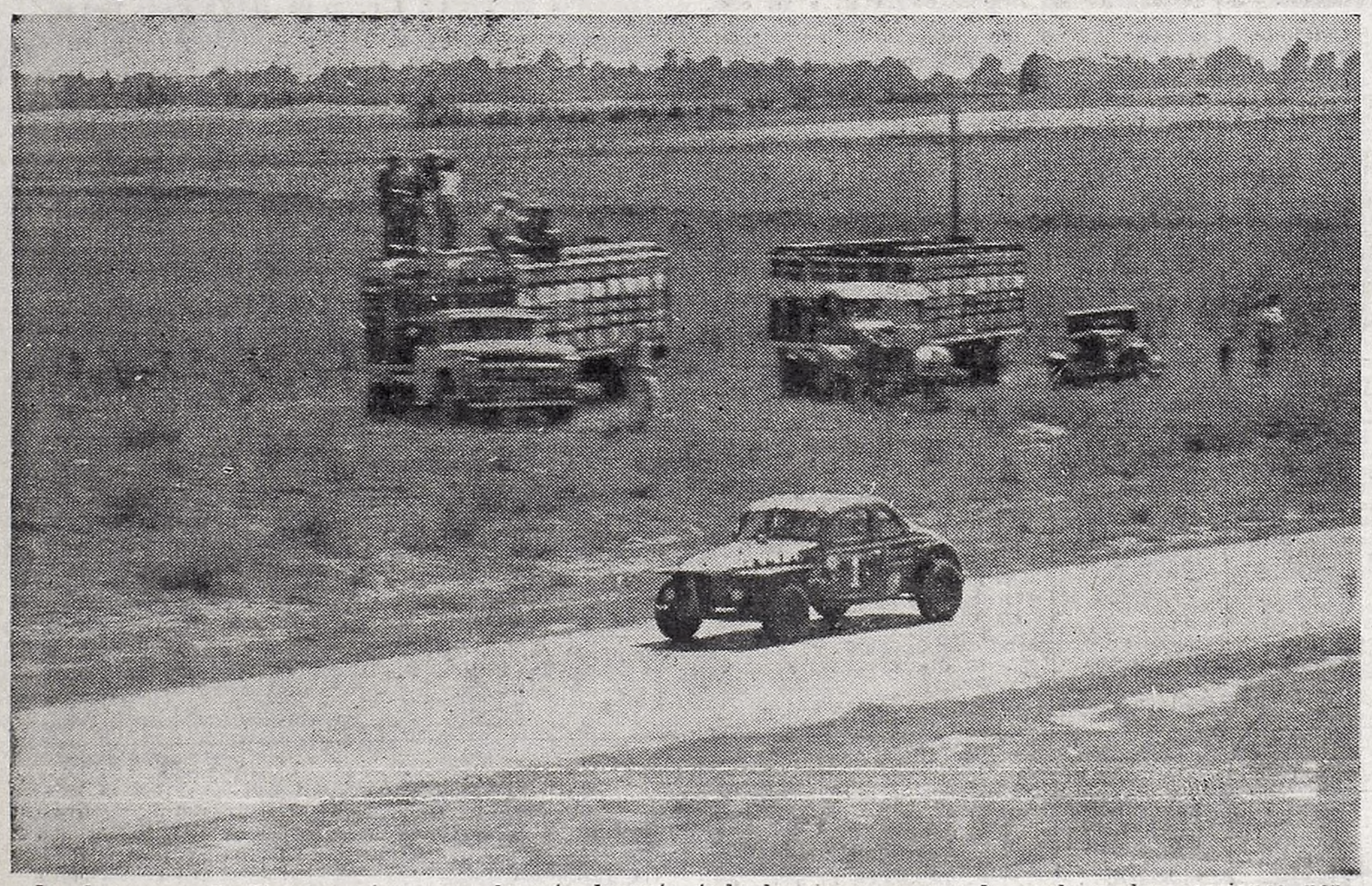

Los hermanos Emiliozzi puntearon en la ruta durante toda la etapa, pese a lo cual en dos ocasiones perdieron el primer puesto. Pero al final, el Ford de Olavarría atacó en forma impresionante y así pudo continuar siendo el primero en la ruta y en la etapa. (Foto exclusiva de nuestros enviados especiales Roberto Vaccaro y Braulio Fernández, traída en el avión de CRONICA).

Norberto Polinori después de haber llegado a Santa Rosa, tras realizar una excelente etapa. (Foto exclusiva de nuestros enviados especiales Roberto Vaccaro y B. Fernández, traída en el avión de CRONICA)

SUBVERSIVO DEJA EL CAMPO LIBRE

Pink Dreams, en Plena Superación, es Carta

★ **La lesión sufrida por Subversivo en la mano derecha, resta a la competencia principal de San Isidro a su principal competidor, ya que de acuerdo a sus antecedentes asomaba como el más probable ganador. Así las cosas, el premio Ministerio de Relaciones Exteriores de Honduras será disputado por ejemplares de segundo orden y en número muy reducido, ya que solamente intervendrán Danger, Vueltalpago, Moontrip y Pink Dreams, de los cuales este último es el que cuenta con mayores probabilidades de éxito. Pink Dreams que corre mucho en estos momentos, será el defensor de nuestro pronóstico.**

La notable evolución favorable experimentada por Pink Dreams, le han permitido cumplir performances de indudable mérito. Recientemente llegó segundo a 2 cuerpos de Port Vendress en 2'29" 4|5, en pista de césped, precediendo a esta actuación, la que le significó la victoria inicial de su campaña, superando por 8 y 1|2 cuerpos a Atamisqui, en 2'37" 3|5, en Palermo. Otras demostraciones valiosas forman la campaña del hijo de Mister Cube, del que también cabe señalar ahora que su colocación en la escala de peso es muy favorable y lo afirma en sus probabilidades de triunfo.

LA TABLA DE SALVACION

Sumamente complicado se presenta el cotejo de noveno turno por la chance parecida de varias participantes, entre ellas **Tres Chic**, cuyos progresos en el training permiten señalarla como la probable tabla de salvación,

crónica EN TURF

• Vueltalpago

Dando razón a su nombre, Vueltalpago retorna a los principales escenarios, tras haber disputado 3 carreras —sin éxito—, en el hipódromo de Córdoba. Su estado actual de preparación es satisfactorio, según lo puso en evidencia en su corrida preparatoria de 2'36" en el césped, por lo que es probable que tenga un desempeño efectivo.

• Danger

A falta de algo mejor, entra también Danger en los cálculos de probabilidades. No placé de Caudal en su última salida a la pista, el alazán de J. M. Oporto se halla ahora recuperado en su mejor forma. Por lo tanto, es factible que se lo vea bregar por la victoria, máxime que tal cosa anticipó en sus partidas de 59" 4|5 en el césped y de 1'14"

Tablas Matemáticas

1ª CARRERA	
Reality	79.46
N|d|F'cia	79.21
Enamel	77.56
Res. Lass	77.40
Descawar	73.40
Salubre	73.20
2ª CARRERA	
Francia	83.37
Fado	78.91
Semifeo	78.75
Templado	77.46
Lavanco	77.—
Kinnette	76.73
3ª CARRERA	
Mistelle	76.34
Moyahuá	75.66
Favela	73.90
Rebety	71.98
P.I'perial	69.13
Cyrene	68.13
4ª CARRERA	
H|y|P'tria	78.90
Lucrado	76.20
S. Marino	75.70
Shoe'er	74.—
Arret	69.—
T. Macho	66.—
5ª CARRERA	
Violimpar	87.90
Fiumara	83.69
Brial	83.50
Ch. Girl	81.32
Estribero	81.—
P.Milagro	77.68
6ª CARRERA	
Subver'vo	87.18
P.Dreams	83.56
Danger	79.—
Vuelta'go	78.—
Moontrip	75.—
7ª CARRERA	
S. Faire	79.—
Mi Ideal	78.33
Feusinha	76.16
Im'cación	75.66
Para'tica	74.50
Ormea	73.80
8ª CARRERA	
Filetero	75.60
Sulfa'zol	73.98
Griterio	73.40
Papelero	70.—
Periplo	70.—
S.Circles	68.44
9ª CARRERA	
Tura	79.55
Ischia	77.29
Retia	75.93
Tres Chic	74.33
Capitolina	72.73
Es Ligera	71.70
10ª CARRERA	
Suntuoso	86.75
P.Dreams	82.06
P. Sake	81.87
Pitturiero	81.—
Radar	80.87
Punisher	80.25

PUEDE LUCIRSE

CON FIUMARA. — Aníbal Etchart puede lucirse, una vez más, con la veloz Fiumara.

Rayon Vert no Tiene Cura; Irá al Haras

Ante la imposibilidad de poder recuperarlo para las pistas, el cuidador Carlos Sola dispuso poner término a la actuación de Rayon Vert, que se destacó en base a una calidad superior. A consecuencia de una delicada dolencia debió permanecer alejado de las luchas, razón por la cual será retirado definitivamente del training, ingresando como reproductor a un acreditado establecimiento de cría. Por sus ricas bondades el hijo de Sideral puede resultar un elemento muy positivo en sus nuevas funciones.

SAN ISIDRO: Programa Para Hoy, con Detalles de las Actuaciones de los Competidores

1ª Carrera — Pr. RUBEN DARIO — 1600 Mts. — A las 11.50

Ult. Perf.	ANOTADOS	Perf.	e|c.	JOCKEYS	e|k.	PADRE-MADRE	CUIDADOR	ULTIMA ACTUACION Y SUS PORMENORES
3L|2P|4P|0P	1 G. SOBERANA	10		X.X.	4|57	Bustamante-Witerita	RBarraza	12º N. Vismara 57, a vs. cpos. de L. Story 57, 2'6"1|5, P.H. 226.950 en 3.227.850; 19|9|64.
4S|4S|7P|2S	2 REALITY	4		E.Jara	4|57	T. Rabbi-Royal Caress	L.Saccone	2º E. Jara 57, al½ cpos. de Ruempa 57, 1'37"3|5, S.I. 436.825 en 1.929.400; 29|11|64.
2S|5P|2P|8S	3 POTI	8		no correrá	4|57	Birón-Apura	F.Soumastre	8º H. Salas 54, a vs. cpos. de Ruempa 57, 1'37"3|5, S.I. 209.625 en 1.929.400; 29|11|64.
4L|4L|9L|5P	4 PRETTINESS	9		A.Sánchez	4|57	Xaret-Pretoria	M.M.Sosa	5º J. Rolón 57, a vs. cpos. de Hastial 56, 1'55"1|5, P.P. 75.025 en 2.006.975; 14|11|64.
0P|5P|6P|6P	5 N.D.FRANCIA	7		R.Rutti	4|57	Branding-Nubecilla	A.García	6º J. Zubiri 57, a 4½ cpos. de La Cirila 57, 1'5"4|5, P.P. 286.025 en 3.090.000; 28|11|64.
3P|6S|2P|4P	6 MAMELLA	2		H.Ventura	4|57	Grand Pá-Española	J.R.Lofiego	4º A. Etchart 57, a 2 cpos. de Tudicha 53, 1'5"2|5, P. 803.250 en 3.407.075; 11|11|64.
3P|2P|4P|6P	7 SALUBRE	11		A.Cufré	4|57	River Line-Sagardúa	E.P.Callejas	6º A. Cufré 57, a 7 cpos. de Mamicha 57, 1'40"1|5, P. 1.122.225 en 4.077.250; 7|11|64.
—|—|3P|3S	8 ENAMEL	3		O.Nardi	4|57	B. Empire-Aesthtic	T.Míguez	3º L. R. Martínez 57, a 4 cpos. de Ruempa 57, 1'37"3|5, S.I. 309.825 en 1.929.400; 29|11|64.
4L|0L|8L|0P	9 REPAGA	13		B.Arturo	4|57	Palatino-Red Wing	L.Calistro	13º J. Torres 56, a vs. cpos. de Actora 56, 1'51", P. 57.750 en 3.681.375; 21|6|64.
8L|6L|2L|5S	10 DESCAWAR	1		N.Fernández	4|57	Undiwar-Desca	V.Capparelli	5º N. Fernández 53, a 9 cpos. de Ruempa 57, 1'37"3|5, S.I. 29.975 en 1.929.400; 29|11|64.
8P|5P|7P|4S	11 (R. LASS	15		A.Etchart	4|57	Parral-Resolution	A.L.Salvati	4º A. Etchart 57, a 4 cpos. de Ruempa 57, 1'37"3|5, S.I. 365.625 en 1.929.400; 19|11|64.
8P|0P|3S|9P	12 (RANEE	6		R.Encinas	4|57	Montmartre-Rianbris	Idem	9º R. Encinas 57, a vs. cpos. de Mamicha 57, 1'40"1|5, P. 377.050 en 4.077.250; 7|11|64.
8P|5L|4L|3L	13 CARATULA	5		J.Walsh	5|54	Cachador-Enju	O.D.Do'guez	3º J. Walsh 52, a 2½ cpos. de Catilina 57, 1'42", L.P. 24.710 en 546.935; 22|11|64.
—|—|—|0P	14 ESTRELLANA	14		J.Lugrín	5|54	Mister Cube-Estrela	N.R.Lugrin	12º J. Lugrín 52, a vs. cpos. de Compositora 55, 1'37"4|5, P. 122.375 en 4.539.600; 23|8|64.
3S|6S|2S|5S	15 E. BONITA	12		A.DeSanto	5|54	Star Shot-Elvira	C.Zarlengo	6º A. Demattei 57, a vs. cpos. de Valtkraut 57, 1'51"1|5, S.I. 181.050 en 1.203.400; 7|9|64.

Candidata: ENAMEL (8) — Enemiga: Reality (2) — Sport: Nube de Francia (5)

2ª Carrera — Pr. NICOLAS AVELLANEDA — 1000 Mts. — A las 12.30

1P|1P|6P|1S	1 FRANCIA	5		A.Longo	5|61	M. Tracks-Secreta	O.Zarlengo	1º A. Longo 60, por 6 cpos. a Ch. Girl 54½, 56"3|5, S.I. 127.450 en 1.439.400; 29|11|64.
4L|4L|8L|5L	2 BUEN TRAGO	3		C.Giani	5|59½	Buc-Glory Day	F.Viviani	5º C. Giani 53½, a 2¼ cpos. de Pestillo 56, 1'14"2|5, L.P. 40.190 en 2.934.935; 29|11|64.
7S|2L|3P|6L	3 ESPARTACO	12		no correrá	5|57	Nuvolari-Estrellagal	A.Fagúndez	6º H. Guerero 58, a 6¼ cpos. de Pestillo 56, 1'27"1|5, L.P. 375.875 en 2.952.395; 29|11|64.
2L|0S|1S|4S	4 SEMIFEO	2		J.O.Baldo	5|56	Closworth-Seminaria	A.C.Do'guez	4º J. O. Baldo 57, a 3 cpos. de Cinerama 57, 1'23"3|5, S.I. 142.925 en 3.075.850; 29|11|64.
0P|6P|3P|7P	5 CARVIN	6		no correrá	8|56	M. Tracks-Silhouette	J.F.Penna	7º J. Salas 54½ a 10 cpos. de El Curaca 56, 1'5", P. 472.175 en 6.616.150; 3|10|64.
4P|8P|4P|6S	6 CATRAMINA	9		no correrá	5|55	Cachador-Royalty	C.A.Do'guez	6º C. A. Domínguez 55½ a 5 cpos. de Cinemarama 57, 1'23"3|5, S.I. 127.625 en 3.075.850; 29|11|64
2P|4L|6S|8L	7 LAVANCO	11		J.Lococo	5|54½	Timor-Lavander	M.Catapano	8º A. A. Domínguez 56, a 4¾ cpos. de S. Fox 58, 1'41"1|5, L.P. 260.840 en 3.613.730; 25|10|64.
1L|0L|5L|0L	8 DISCUTIDOR	7		X. X.	5|54	Blizzard-Clarinda	L.J.Salto	18º R. P. Rodríguez 56, a vs. cpos. de Humorismo 56, 1'26"3|5, L.P. 74.225 en 2.445.125; 2|6|63.
7L|9L|1S|7S	9 KINNETTE	4		N.Fernández	5|54	S'kespeare-K'adanza	L.Quinteros	7º R. Encinas 51, a 8¼ cpos. de Fiumara 57½, 59"2|5, S.I. 484.400 en 2.217.225; 8|11|64.
0S|4P|0P|1P	10 FADO	10		R.Alzamora	5|53	M. Tracks-Toscana	E.L.Argüello	1º R. Alzamora 50½ por 3 cpos. a Templado 48½, 1'4"3|5, P. 272.550 en 1.195.275; 15|11|64.
3P|9P|9S|2P	11 TEMPLADO	8		no correrá	6|53	The Yuvaraj-S. Lass	M.Acosta	2º O. Tévez 48, a 3 cpos. de Fado 50½, 1'4"3|5, P. 48.625 en 1.195.275; 15|11|64.
3S|5L|1L|6L	12 HIGH HOPE	1		X. X.	5|52½	Torbido-Some Hope	E.C.Boni	6º J. Alonso 53, a 8½ cpos. de Aguapé 57, 1'28"2|5, L.P. 22.535 en 2.524.720; 26|7|64.

Candidato: FRANCIA (1) — Enemigo: Fado (10) — Sport: Lavanco (7)

3ª Carrera — Pr. RAFAEL OBLIGADO — 1000 Mts. — A las 13.10

0L|9L|0L|9L	1 TITA MALEN	10		H.Leonelli	3|56	Sendero-Talamalen	F.Medina	9º E. García 52, a vs. cpos. de Cantachita 56, 1'24"4|5, L.P. 33.450 en 2.700.440; 15|11|64.
—|—|0P|0S	2 CANTORCILLA	11		O.Alen	3|56	Canthare-Ursula	J.H.Garay	16º E. Gaitán 52, a vs. cpos. de Mordaza 56, 1'38"1|5, S.I. 10.050 en 4.207.500; 1|11|64.
—|—|0S|0P	3 LA GURISA	9		no correrá	3|56	Metido-Lamosa	F.Báez	16º J. Lugrín 55, a vs. cpos. de Desprendida 56, 1'6"2|5, P. 103.800 en 4.711.200; 11|11|64.
—|—|—|—	4 TORIBIA	14		J.O.Baldo	3|56	Torquay-Dña. Cándida	J.J.Calistro	Debuta
—|—|—|5S	5 CYRENE	19		A.Etchart	3|56	Jungle King-Bokhara	J.Fernández	5º J. Rolón 53½, a 7 cpos. de Novelle 56, 58"4|5, S.I. 73.025 en 1.139.100; 18|10|64.
—|—|—|—	6 MASUCAMBA	12		J.Marnelli	3|56	Malambo-Cuadrera	V.Pelorosso	Debuta
—|9P|4P|8P	7 P. IMPERIAL	2		A.Demattei	3|56	Evadido-Paraná	G.Desvard	8º A. Demattei 56, a 8 cpos. de Enconosa 56, 1'5"3|5, P. 134.100 en 1.987.175; 24|10|64.
—|—|0S|0L	8 PRALANA	6		J.Walsh	3|56	Arabian Night-Solana	J.M.Pérez	10º J. Walsh 55, a 10 cpos. de Misabel 53, 1'14", L.P. 59.910 en 856.315; 22|11|64.
—|6S|6S|4S	9 REBETY	8		E.Jara	3|56	Resuello-Bathing Cap	J.Fregonese	4º E. Jara 56, a 3¼ cpos. de P. Royal 56, 1'1|5, S.I.H. 561.475 en 5.056.050; 12|10|64.
—|—|—|—	10 TAN RECTA	3		J.Lugrín	3|56	Tanteo-República	H.Avalos	Debuta
0P|2S|5P|2P	11 MOYAHUA	15		C.Sauro	3|56	River Line-My Queen	J.R.Lofiego	2º C. Sauro 56, a 2½ cpos. de Ave Lira 53, 1'5", P. 82.050 en 1.249.925; 15|11|64.
3P|4P|9P|7P	12 ESTELADA	5		V.Gaddi	3|56	Richer-Estrela	R.Ghigliotti	7º V. Gaddi 52, a 9½ cpos. de La Suite 55, 1'4"3|5, P. 158.250 en 8.095.325; 28|11|64.
—|—|—|—	13 ENCARADA	4		O.Chamorro	3|56	Snow Cat-Encoche	M.Acosta	Debuta
—|0P|0P|0P	14 FACE BRUNE	16		L.Calvete	3|56	Fierabrás-C. Morena	R.L.Valdez	13º L. Calvete 56, a vs. cpos. de Imria 56, 1'4"4|5, P. 1.475 en 1.720.825; 12|9|64.
5P|0L|0P|0P	15 PEREGRINA	1		H.Bouley	3|56	Barheim-Pinta	G.Bian'mano	11º A. Etchart 56, a vs. cpos. de La Suite 55, 1'4"3|5, P. 138.825 en 8.091.325; 28|11|64.
0P|5P|8P|0P	16 HIPNOSIS	18		R.Alzamora	3|56	Barheim-Hijabrilla	M.Ayala	10º J. Lagostena 54½, a vs. cpos. de A. Lira 53, 1'5", P. 9.500 en 1.249.925; 15|11|64.
—|—|—|—	17 CHINGOLITA	13		no correrá	3|56	Nabis-Boleada	R.Pereyra h.	Debuta
—|—|6P|2P	18 FAVELA	17		J.Vallejos	3|56	Sabroso-Fiscalía	B.Moreno	2º J. Vallejos 56, a 2 cpos. de La Suite 55, 1'4"3|5, P. 944.425 en 8.095.325; 28|11|64.
—|3P|5P|3S	19 MISTELLE	7		A.Sánchez	3|56	C. Petition-Piquette	R.J.Fuentes	3º I. Leguisamo 56, a 1¾ cpos. de Jorgelinda 56, 59"3|5, S.I.H. 1.433.500 en 9.330.150; 12|10|64.

Candidata: MISTELLE (19) — Enemiga: Favela (18) — Sport: Moyahuá (11)

4ª Carrera — Pr. JOSE HERNANDEZ — 1600 Mts. (COMIENZA LA APUESTA TRIPLE) — A las 14.—

—|—|—|—	1 FIBRAN	14		R.Ciafardini	3|56	Branding-Fiestona	J.F.Penna	Debuta
3P|8P|4L|5L	2 ONIX	11		no correrá	3|56	Autócrata-Olegaria	F.A.Calonje	5º N. Vismara 56, a 1¼ cpos. de T. Rolex 56, 1'56"3|5, L.P. 106.455 en 1.180.640; 29|11|64.
—|—|—|—	3 CATAPLUN	5		J.Rolón	3|56	Rey Claro-Cápsula	R.Godoy	Debuta
4P|4S|7S|0P	4 TIO MACHO	12		O.Nardi	3|56	Gric-Guarilla	A.Grassi	13º O. Chamorro 56, a vs. cpos. de Trapecio 56, 1'4", L.P. 89.950 en 1.806.300; 14|11|64.
3S|9P|2L|2L	5 SOL MARINO	2		J.Vidarte	3|56	S. Festival-Maripesca	G.F.Glaria	2º J. Vidarte 56, a 3½ cpos. de R. Puesto 56, 1'40"4|5, L.P. 446.250 en 3.082.665; 19|11|64.
2L|8P|3P|3P	6 H. Y PATRIA	1		R.Rutti	3|56	Espumoso-Honrilla	N.De Andrea	3º R. Rutti 56, a 7 cpos. de Superado 56, 57"2|5, P. 73.650 en 1.648.975; 25|7|64.
—|—|—|0S	7 RECLUSO	13		no correrá	3|56	Evadido-Noemí Greve	G.Desvard	10º A. Demattei 56, a vs. cpos. de Brial 56, 57"4|5, S.I. 3.450 en 1.768.500; 29|11|64.
—|—|—|—	8 IZQUIERDO	15		no correrá	3|56	Dodó-Bien Mirada	D.Fernández	Debuta
8P|2P|3S|3P	9 SHOEMAKER	10		J.Camoretti	3|56	Victory Roll-Sandalia	A.S.Grassi	3º I. Leguisamo 56, a 9½ cpos. de Trasandino 53, 1'49"2|5, P. 291.250 en 1.692.025; 28|11|64.
—|—|0P|0P	10 FASTIDIO	3		J.Zubiri	3|56	The Rabbi-Fulena	V.Guarneri	14º R. Guerrina 54, a vs. cpos. de Salón 56, 1'5"4|5, P.H. 13.375 en 11.266.475; 30|8|64.
2S|4P|3S|0L	11 LUCRADO	4		A.Etchart	3|56	Guatán-Lurian	R.A.Cortez	15º R. Alzamora 52, a vs. cpos. de Tagliamento 52, 2'26", L.P. 33975 en 6.532.850; 19|11|64.
—|—|—|—	12 MEGATON	9		C.Sauro	3|56	Branding-Panic	P.P.Ferro	Debuta
—|—|—|9P	13 REDEPENTE	6		A.Domínguez	3|56	Rugosa-Resistencia	E.Labrador	9º A. Domínguez 56, a vs. cpos. de Basto 56, 1'38"1|5, P. 130.350 en 7.529.850; 4|11|64.
—|—|6P|7P	14 ARRET	8		A.Sánchez	3|56	Aristophanes-Halte	R.J.Fuentes	7º H. Ciafardini 56, a vs. cpos. de Pichín 56, 1'37"3|5, P. 215.450 en 1.428.450; 26|7|64.
—|—|—|—	15 ES BONDIN	7		E.García	3|56	C. Petition-Ronda	R.Brancacio	Debuta

Candidato: LUCRADO (11) — Enemigo: Arret (14) — Sport: Shoemaker (9)

5ª Carrera — Pr. BARTOLOME MITRE — 1000 Mts. (CONTINUA LA APUESTA TRIPLE) — A las 14.50

4P|2P|1P|1P	1 BRIAL	6		E.Jara	4|59	Mirontón-Bamba	E.C.Boni	1º N. Yalet 57, por 1½ cpos. a Exotismo 59, 1'2"4|5, P. 299.725 en 1.826.750; 28|11|64.
2P|1S|4S|3P	2 FIUMARA	7		A.Etchart	4|55	Babu's Pet-Croacia	A.L.Salvati	3º A. Etchart 56, a 1½ cpos. de Brial 57, 1'2"4|5, P. 285.175 en 1.826.750; 28|11|64.
2L|4P|2L|4P	3 (ESTRIBERO	4		J.Hidalgo	5|55	J. Honor-Estrellera	L.E.Crosato	4º E. Jara 57, a 8¾ cpos. de C. On 55½, 1'36"4|5, P. 181.150 en 1.379.050; 21|11|64.
7P|3P|1P|7L	4 (EL TAKU	5		no correrá	4|48	El Trovadore-M. Ollo	Idem	7º N. Yalet 57, a 9¼ cpos. de Blochero 57, 1'13"3|5, L.P. 255.925 en 2.916.775; 15|11|64.
8P|3P|0S|6L	5 POCHOLI	9		J.Lugrín	4|53	Toropi-Polvorona	G.Desvard	6º M. De Marco 6, a vs. cpos. de Braquial 9, 1'41"3|5, L.P. 243.950 en 856.605; 1|11|64.
2P|1L|2P|3S	6 P. MILAGRO	10		H.Ciafardini	3|53	Le P. Prince-N.Torda	B.Ginocchio	3º H. Ciafardini 54½, a 1¼ cpos. de Taumaturgo 54½, 56"4|5, S.I. 298.125 en 4.875.375; 22|11|64.
2P|5P|6L|2L	7 VIOLIMPAR	8		no correrá	3|50½	Parral-Violinista	V.H.Santos	2º C. Abril 53½, a 5¾ cpos. de Siempre 53½, 1'25", L.P. 164.275 en 1.074.825; 19|11|64.
6L|0P|5S|8S	8 MARINAGE	3		R.Alzamora	4|50	Closworth-Marionette	F.D.Vitale	8º E. Jara 59½, a 8¼ cpos. de Taumaturgo 54½, 56"4|5, S.I. 168.225 en 4.875.375; 22|11|64.
5S|4P|1P|2S	9 CHERRY GIRL	1		G.Rivero	5|50	My Love-Ch. Blossom	J.F.Penna	2º R. Ciafardini 54½, a 6 cpos. de Francia 60, 56"3|5, S.I. 117.475 en 1.439.400; 29|11|64.
3L|6P|5L|7L	10 VITCONTE	2		no correrá	4|49	Vitelio-Perlera	E.Rodríguez	7º R. P. Rodríguez 59, a 8¼ cpos. de Buonarotti 54, 1'13"1|5, L.P. 186.440 en 1.541.400; 31|10|64.

Candidato: FIUMARA (2) — Enemigo: Brial (1) — Sport: Petite Milagro (6)

Se Registraron Excelentes Partidas Finales

CHERRY GIRL ES DE GRAN CUIDADO: 34"

★ **Las partidas finales registradas para el programa de la fecha en San Isidro, son anticipos de fijas y batacazos. La mayoría de los favoritos aprontaron con muy buen resultado, lo mismo que otros competidores cuya chance no puede pasarse por alto. Tal el caso de Cherry Girl, inscripto en el cotejo de quinto turno, donde con tan solo 50 kilos y de acuerdo a su notable ensayo de 34" para los 600 metros en el césped, se perfila como una sorpresa muy probable en el complicado encuentro de la recta.**

MISTELLE

Primera Carrera

San Isidro: REALITY, E. Jara 800 en 49"3|5; POTI, C. Sauro 800 en 50"3|5; PRETINESS, H. Bouley 800 en 49" 2|5 en la Pista de césped, NUBE DE FRANCIA, R. Rutti 800 en 49"1|5; SALUBRE, A. Cufré 600 en 48"3|5; RES OLUTTE LASS, A. Etchart a la par de RANEE, R. Encinas y de PUZZLE, H. Doval 800 en 48" 3|5; CARATULA, J. Walsh 800 en 48"2|5.

Palermo: ENAMEL, L. Boggiano 800 en 50"; REPAGA, B. Arturo 800 en 51"4|5.

Segunda Carrera

San Isidro: FRANCIA, A. Longo 600 en 34"3|5; SEMIFEO, J. O. Baldo 500 en 29" césped; CARVIN, R. Ciafardini a la par de MEDIEVO, G. Rivero 600 en 36"; LAVANCO, J. Lococo 500 en 28"1|5; KINNETE, N. Fernández 500 en 28"2|5.

Palermo: FADO, R. Alzamora 600 en 36; TEMPLADO, O. Teves 600 en 35"3|5.

Tercera Carrera

San Isidro: CANTORCITA, O. Alem 600 en 36"2|5; TORIBIA, J. O. Baldo 500 en 29" en la pista de tierra; CYRENE, A. Etchart 500 en 30"2|5; P. IMPERIAL, A. Demattei 600 en 36"3|5; REBETY, E. Jara 500 en 29"2|5; TAN RECTA, J. Lugrín 500 en 30"; MOYAHUA, C. Sauro 600 en 37"3|5; PEREGRINA, O. Chamorro 500 en 29"2|5; CHINGOLITA, L. Camoretti 500 en 29"2|5; MIESTELLE, A. Sánchez 500 en 30".

Palermo: ESTELADA, Gaddi 600 en 36"; ENCARADA, O. Chamorro 600 en 35"3|5; F. BRUNE, L. Calvette 600 en 39"; HIPNOSIS, R. Alzamora 500 en 29"2|5; FAVELLA, J. Vallejos 700 en 44".

Cuarta Carrera

San Isidro: FIBRAM, R. Ciafardini a la par de ABOLENGO, A. Longo 800 en 48"; CATAPLUM, J. Rolón a la par de YANNY, D. Brunetto 800 en 47", césped; TIO MACHO, O. Nardi 800 en 50"2|5; SOL MARINO, peón 800 en 52"; H. y PATRIA, R. Rutti 800 en 49"2|5; IZQUIERDO, E. Pavarini 800 en 49"2|5; SHOEMAKER, J. Camoretti a la par de MALANDA, N. Quinteros 800 en 49"3|5; LUCRADO, A. Etchart a la par de FOSFORECENTE, P. Sierra 800 en 49"; ARRET, R. Cariaga a la par de S. DAY, C. Sáenz 800 en 49"3|5.

Palermo: MEGATON, C. Sauro 800 en 47"3|5; REDEPENTE, A. A. Domínguez 800 en 53".

Quinta Carrera

San Isidro: FIUMARA, A. Etchart 600 en 37"3|5; ESTRIBERO, J. Hidalgo 600 en 37"; POCHOLI, J. Lugrín a la par de BOLACERA, H. Ventura 600 en 36"3|5; MARINAGE, D. Demilio 500 en 29"2|5; CHERRY GIRL, G. Rivero 600 en 34" CESPED.

Sexta Carrera

San Isidro: DANGER, O. Cosenza 800 en 48"3|5; SUBVERSIVO, A. Etchart a la par de PELANDRUN, R. Encinas 800 en 49"2|5; VUELTAELPAGO, A. Longo a la par de EL CLOWN, A. Sánchez 1000 en 1'1"; MOONTRIP, G. Rivero 800 en 49"3|5.

Palermo: P. DREAMS, R. Alzamora 800 en 49"4|5.

Séptima Carrera

San Isidro: IMPRECACION, O. Chamorro 800 en 49"3|5; MORGANA, J. Camoretti 800 en 50"2|5; PARASIMPATICA, O. Cosenza 1000 en 1'5"; RUBY QUEEN, J. Marnelli a la par de FIACA, E. Jara 800 en 50"4|5; FEUSINHA, E. Jara a la par de COCA LOCA, C. Zingoni 800 en 49".

Octava Carrera

San Isidro: GRITERIO, J. Torres 800 en 48"2|5; ABOLENGO, A. Longo a la par de FIBRAN A. Sánchez 800 en 48"3|5; OPENER, D. Demilio a la par de PARRIGGI, R. Ciafardini 800 en 48"3|5; SERRALER, R. Alzamora a la par de YONNY, D. Bruneto y de CATAPLUM, J. Rolón 800 en 47" césped, TONIBUN, J. Romero a la par de TRASANDINO, A. Núñez 800 en 47"2|5; SULFATIAZOL, N. Fernández a la par de LAPSO, C. Abril 800 en 51"2|5; S. CIRCLES, J. Lugrín a la par de ALVENIS, G. Pereyra 800 en 48"; FILETERO, O. Cosenza 800 en 48" 3|5; LONTON, G. Rivero a la par de PUELEN, A. Sánchez 800 en 47"3|5; FOSFORESCENTE, P. Sierra a la par de LUCRADO, A. Etchart 800 en 49" Césped; CAYO CESAR, R. Encinas a la par de TALO, R. Guerrina 800 en 49"; PAPELERO, A. Etchart a la par de PILGRIN, R. Encinas 800 en 49".

PERIPLO, J. S. Leguizamón, 800 en 49"3|5 con 11"3|5

Novena Carrera

San Isidro: CAPITOLINA,

(Cont. en la pág. siguiente)

SAN ISIDRO: Programa Para Hoy, con Detalles de las Actuaciones de los Competidores

6ª Carrera — Pr. MINISTRO DE R. EXTERIORES DE HONDURAS (Esp.) — 2400 Mts. — A las 15.35

5P|8P|4P|9P	1 DANGER	1	O.Cosenza	5|57	Basajaun-K'nprinzessin	J.M.Oporto	9º O. Cosenza 61, a vs. cpos. de Caudal 52½, 2'1"4|5, P. 83.900 en 8.236.175; 21|11|64.
C'tes.|5S|2P	2 SUBVERSIVO	3	no correrá	3|56	Skyraider-Subversiva	A.L.Salvati	2º A. Etchart 52½ a 3 cpos. de Caudal 52½, 2'1"4|5, P. 1.189.900 en 8.236.175; 21|11|64.
1S|2S|5P|9P	3 VUELTALPAGO	2	A.Longo	5|56	Prince dOr-Vanidad	A.R.Luján	6º H. Nis 59, a vs. cpos. de Baleárica 50, 1'36"3|5, Córdoba; 1|11|64.
7P|2S|6S|6S	4 MOONTRIP	5	G.Rivero	3|51	Madison-Mischance	M.M.Sosa	6º J. Caro 53, a 7¼ cpos. de Princesito 53½, 2'2"2|5, S.I. 993.425 en 4.844.275; 22|11|64.
2P|3P|1P|2S	5 P. DREAMS	4	R.Alzamora	4|51	M. Cube-Pink Dawn	E.Labrador	2º A. Sánchez 54, a 2 cpos. de P. Vendres 57, 2'29"4|5, S.I. 485.850 en 1.754.400; 29|11|64.

Candidato: PINK DREAMS (5) — Enemiga: Vueltalpago (3) — Sport: Danger (1)

7ª Carrera — Pr. DOMINGO FAUSTINO SARMIENTO — 2200 Mts. — A las 16.20

(TERMINA LA APUESTA TRIPLE)

1L|1L|2L|2L	1 DUBITA	8	A.Etchart	3|56	Scratch-Suspicacia	Lde la Fuente	2º C. Sobral 53, a 2½ cpos. de Trevi 53, 2'14"1|5, L.P. 214.015 en 556.190; 8|11|64.
—|5P|5S|1S	2 MORDAZA	9	no correrá	3|53	Nabis-Mermaid	D.E.Pascual	1º R. Zapata 56, por 1 cpo. a Contrita 56, 1'38"1|5, S.I. 894.225 en 4.207.500; 1|11|64.
7P|3L|3P|4S	3 SAVOIR FAIRE	7	no correrá	3|53	Scratch-Belise	F.D.Vitale	4º A. Sánchez 56, a 1¾ cpos. de Flapper 56, 2'2"4|5, S.I. 445.350 en 3.252.125; 8|11|64.
—|5P|2P|1S	4 IMPRECACION	6	O.Chamorro	3|53	Esparto-Iracunda	S.Sarachi	1º O. Chamorro 56, por ½ cab. a Roquette 56, 2'5", S.I. 1.249.000 en 7.170.950; 29|11|64.
3P|3P|3P|1P	5 MORGANA	4	no correrá	3|53	Richer-Monárquica	A.Bian'mano	1º J. Camoretti 56, por 1 cpo. a M. Griffe 56, 1'54"2|5, P.P. 365.600 en 2.815.450; 29|6|64.
3P|1P|5S|3S	6 P'SIMPATICA	3	O.Cosenza	3|53	Parasimpático-Cilea	N.Castellanos	3º O. Cosenza 53, a 2½ cpos. de N. Gwynne 56, 1'49"2|5, S.I. 125.950 en 1.790.500; 22|11|64.
0P|8P|5L|1L	7 PEONADA	5	no correrá	3|53	Guatán-Peluchita	R.A.Cortez	1º N. Yalet 56, por 6 cpos. a L. Verde 53, 1'41"1|5, L.P. 293.300 en 1.127.700; 19|11|64.
3P|4P|3S|3P	8 RUBY QUEEN	1	no correrá	3|53	Restoration-Noblesse	J.Fregonese	3º E. Jara 56, a 9 cpos. de N. Gwynne 56. 1'37"4|5, P. 816.950 en 3.985.475; 15|11|64
—|—|—|1S	9 MI IDEAL	11	no correrá	3|53	Poderoso-My Dear	J.Maldotti	1º J. Torres 56, por pzo. a Ormea 56, 2'4"1|5, S.I. 78.500 en 1.186.975; 25|10|64.
6P|8P|2S|2P	10 FEUSINHA	10	E.Jara	3|53	Fierabrás-Tempestiva	G.M.Wagner	2º J. Torres 56, a 7½ cpos. de N. Gwynne 56, 1'37"4|5, P. 1.189.175 en 3.985.475; 15|11|64.
—|—|2S|1P	11 ORMEA	2	C.Sauro	3|53	Again-Faenza II	J.A.Maldotti	1º C. Sauro 56, por 1½ cpos. a Imprecación 56, 2'20"4|5, P.P. 586.325 en 1.067.350; 14|11|64.

Candidata: ORMEA (11) — Enemiga: Parasimpática (6) — Sport: Feusinha (10)

8ª Carrera — Pr. SEMANA DE LA PUBLICIDAD (1964) — 1600 Mts. — A las 17.5

—|6P|0P|4P	1 GRITERIO	12	E.Jara	3|56	Expeditious-Gritona	J.P.Ojeda	4º J. Torres 56, a 10 cpos. de Trasandino 53, 1'49"2|5, P. 49.275 en 1.692.025; 28|11|64.
—|—|6S|7P	2 ABOLENGO	16	R.Ciafardini	3|56	Gric-Alikidyo	J.F.Penna	7º R. Ciafardini 56, a 8¼ cpos. de Sudden 56, 1'37"4|5, P. 236.675 en 5.031.150; 7|11|64.
—|4P|4P|7P	3 OPENER	2	D.Demilio	3|56	Again-Hache	F.D.Vitale	7º A. Sánchez 56, a vs. cpos. de Comodín 54, 2'38"2|5, P.H. 267.750 en 2.110.650; 20|9|64.
2P|5P|5P|4P	4 SERRALLER	3	R.Alzamora	3|56	Tamurejo-Sarawak	E.J.Solari	5º E. Jara 56, a vs. cpos. de Bomarc 56, 2'3"1|5, P. 1.231.925 en 4.629.700; 21|11|64.
—|—|—|0L	5 TONIBRUN	14	J.Romero	3|56	Tónico-La Brunette	I.Núñez	16º P. Colman 52, a vs. cpos. de R. Puesto 56, 1'40"4|5, L.P. 18.200 en 3.082.665; 19|11|64.
1L|2S|4S|5P	6 SULFATIAZOL	8	N.Fernández	3|56	Sibelius-Maraquita	I.S.Galván	5º J. Camoretti 56, a 5½ cpos. de A. Jones 56, 1'37"2|5, P. 124.375 en 1.964.300; 11|11|64.
1L|6L|7L|3L	7 S. CIRCLES	11	J.Lugrín	3|56	Le P. Prince-Orbita	S.L.Vega	3º T. Albertini 56, a 1¼ cpos. de T. Rolex 56, 1'56"3|5, L.P. 75.325 en 1.180.640; 29|11|64.
1L|0P|7L|0L	8 GRAN KASIM	6	R.González	3|56	El Kasim-Guendalina	J.Prátola	11º R. A. González 53, a vs. cpos. de Charque 56, 1'21", L.P. 46.555 en 2.529.550; 22|11|64.
—|—|9S|2P	9 FILETERO	1	O.Cosenza	3|56	Filetón-Ebonsign	A.C.Casalini	2º O. Cosenza 56, a 5 cpos. de Blend 56, 1'49"4|5, P. 679.600 en 7.665.200; 28|11|64.
—|—|—|9P	10 HELENIO	10	H.Ciafardini	3|56	Hyphen-S. O'Hara	L.Aguirre	9º O. Cosenza 55, a 10 cpos. de Charolais 55, 1'37"25|, P.H. 66.425 en 9.107.950; 6|6|64.
—|—|—|—	11 LONTON	13	G.Rivero	3|56	Rianco-Lonely	M.M.Sosa	Debuta
—|6P|5P|0P	12 HIDROPLANO	5	A.Longo	3|56	Hyphen-Ravana	E.L.Génova	14º A. Sánchez 56 ,a vs. cpos. de Mosen 53, 59"3|5, P. 235.100 en 1.811.925; 17|10|64.
0P|8P|7P|0S	13 F'ORESCENTE	15	P.Sierra	3|56	Seductor-Lucette	R.A.Cortez	10º R. Alzamora 56, a vs. cpos. de Gallant 56, 1'23"2|5, S.I. 61.375 en 5.914.650; 18|10|64.
—|—|—|—	14 CAYO CESAR	4	R.Encinas	3|56	Tiberio-Ensortijada	D.E.Pascual	Debuta
—|0P|5P|5P	15 PERIPLO	9	J.Leguizamón	3|56	Poderoso-Sonada	J.S.L'zamón	5º J. Camoretti 56, a 10 cpos. de El Clown 56, 1'37"4|5, P. 663.575 en 3.033.950; 7|11|64.
—|8P|5P|6P	16 PAPELERO	7	A.Etchart	3|56	Sculptor-Predispuesta	A.L.Salvati	6º A. Etchart 56, a 7¾ cpos. de A. Jones 56, 1'37"2|5, P. 110.375 en 1.964.300; 11|11|64.

Candidato: FILETERO (9) — Enemigo: Griterío (1) — Sport: Sulfatiazol (6)

9ª Carrera — Pr. IV CONGRESO DE A. DE LA LENGUA ESPAÑOLA — 1000 Mts. — A las 17.55

0L|0L|0P|0P	1 OH M. MIA	18	J.Rodríguez	3|56	Paraná-Kata	S.Rodriguez	14º A. Lhuillier 56, a vs. cpos. de Signataria 56, 59"1|5, P. 107.925 en 8.406.625; 26|7|64.
4P|4P|0P|4P	2 CAPITOLINA	3	A.Sánchez	3|56	C. King-Flavia	S.A.Sarachi	4º A. Sánchez 56, a 7 cpos. de Desprendida 56, 1'6"2|5, P. 674.475 en 4.711.200; 11|11|64.
6L|0L|0P|8L	3 MARGARINE	14	no correrá	3|56	Labrador-M. Chiquita	O.J.Martínez	8º D. Margariño 53, a vs. cpos. de Peonada 56, 1'41"1|5, L.P. 18.600 en 1.127.700; 19|11|64.
—|—|7S|6S	4 N. TROPICAL	19	R.Zapata	3|56	Richer-Tropical	M.Gervasoni	6º J. Camoretti 55, a 9½ cpos. de Idílica 53, 53"1|5, S.I. 218.550 en 1.930.300; 15|2|64.
—|—|—|—	5 DELILAH	2	R.Ciafardini	3|56	Deauville-Primavera	J.Fernández	Debuta
0S|0P|0S|0P	6 PARANITA	1	C.Abril	3|56	Paraná-Calmada	S.García	11º C. Abril 56, a vs. cpos. de Desprendida 56, 1'6"2|5, P. 22.075 en 4.711.200; 11|11|64.
9L|6S|3L|2L	7 TURA	6	J.Pereira	3|56	Tudor-Papana	A.R.Banl	2º J. H. Pereira 56, a 2¾ cpos. de Misabel 53, 1'14", L.P. 30.125 en 856.315; 22|11|64.
—|—|—|0P	8 TINDAYA	11	J.Marnelli	3|56	Tiberio-Sidera	V.Pelorosso	12º J. Marnelli 53, a vs. cpos. de La Suite 55, 1'4"3|5, P. 79.150 en 8.095.325; 28|11|64.
5P|5P|2P|5P	9 RETIA	4	J.Rolón	3|56	Esquilino-Retobona	E.Cassaigne	5º J. Rolón 53, a 7 cpos. de La Suite 55, 1'4"3|5, P. 1.117.150 en 8.095.325; 28|11|64.
0S|9S|0P|0P	10 TABINA	7	no correrá	3|56	San Diego-India Copl	A.S.Castro	21º E. Pavarini 56, a vs. cpos. de Enconosa 56, 1'5"3|5, P. 6.100 en 1.987.175; 24|10|64.
8L|7L|8L|8P	11 PINTINA	8	O.Camacho	3|56	Very Hot-Pulga	S.Tadei	8º O. Camacho 53½, a vs. cpos. de B. Puzzle 56, 1'5"1|5, P. 15.250 en 2.283.525; 7|11|64.
0P|8P|0S|0L	12 UVA PURA	12	no correrá	3|56	Rey del Vino-Pugna	M.A.García	14º C. Abril 56, a vs. cpos. de Temi 56, 1'22", L.P. 27.520 en 1.918.255; 1|11|64.
—|—|—|0S	13 LA GUAYABA	5	H.Ciafardini	3|56	Guatán-Yimba	J.Maldotti	11º J. Caro 56, a vs. cpos. de Jorgelina 56, 59"3|5, S.I.H. 161.800 en 9.330.150; 12|10|64.
—|5P|2P|5P	14 ISCHIA	13	C.Sauro	3|56	Seductor-Parma	A.Tedeschi	5º L. Calvete 56, a 2 cpos. de Argenta 56, 1'6"4|5, P.H. 256.275 en 1.328.475; 20|9|64.
—|—|—|6P	15 VINICOLA	10	no correrá	3|56	Molesto-Birlada	G.Bian'mano	6º J. Lago 56, a vs. cpos. de S. Faire 56, 2'5"2|5, P. 18.825 en 1.222.575; 16|8|64.
9P|0P|8S|7P	16 ESTERA	9	no correrá	3|56	C. the Great-Elegía	A.Maldotti	7º M. De Marco 53, a 7 cpos. de A .Lira 53, 1'5", P. 13.675 en 1.249.925; 15|11|64.
5P|9P|5S|4P	17 ES LIGERA	20	A.Etchart	3|56	S. Hassan-Enough	A.L.Salvati	4º J. Torres 56, a 6 cpos. de Alterada 56, 1'6", P. 118.800 en 1.973.200; 31|10|64.
8P|9P|0P|0S	18 GUAPEARIA	17	E.Pellegrino	3|56	Qui Vive-Guapetona	J.Giménez	12º E. Pellegrino 56, a 5½ cpos. de P. Royal 56, 1'1|5 S.I.H. 8.625 en 5.056.050; 12|10|64.
—|—|—|0S	19 EUMENIDE	15	O.Nardi	3|56	B. Empire-Aesthetic	R.Brancacio	11º G. Rivero 55, a vs. cpos. de Randa 55, 1'2|5, S.I. 754.800 en 2.781.425; 14|6|64.
4P|8P|3S|3P	20 TRES CHIC	16	J.Camoretti	3|56	Tahoe-Mondaine	J.A.Lema	3º R. Tavella 56, a 5 cpos. de Desprendida 56, 1'6"2|5, P. 376.800 en 4.711.200; 11|11|64.

Candidata: RETIA (9) — Enemiga: Capitolina (2) — Sport: Euménide (19)

10ª Carr. — Pr. MIGUEL DE CERVANTES — 1800 Mts — A las 18.45

1S|2S|0S|6P	1 PITTURIERO	1	D.Demilio	4|57	Pintalindo-Petirroja	M.Alvarez	6º R. Tavella 56, a 10 cpos. de Apretón 53½, 2'35"1|5, P. 773.175 en 4.062.175; 25|7|64.
4L|9S|1P|1L	2 SUNTUOSO	16	H.Bouley	4|57	Make Merry-Secatri	V.H.Santos	1º N Vismara 54, por 1¾ cpos. a Argumento 54, 1'39"2|5, L.P. 797.570 en 2.860.590; 22|11|64.
1L|3L|6L|9P	3 SNOW DAY	6	A.Sánchez	4|57	Snow Cat-Claveta	R.J.Fuentes	9º J. Torres 57, a vs. cpos. de B. Bleu 57, 1'50", P. 735.825 en 14.121.260; 6|9|64.
4P|3P|1P|6P	4 (YAGUES	10	R.Ciafardini	4|57	The Rabbi-Yeola	J.F.Penna	6º E. Jara 57, a 10 cpos. de Redepente 54, 1'51"3|5, P.H. 1.671.625 en 9.432.475; 14|11|64.
1P|0P|4S|0P	5 (ILEX	8	G.Rivero	4|54	Branding-Saxa Rubra	Idem	11º R. Ciafardini 54, a vs. cpos. de El Valenciano 54, 2'35"3|5, P. 367.775 en 9.675.575; 7|11|64.
0P|0P|3S|1S	6 P. SAKE	12	no correrá	4|54	El Paso-Almita	O.Ruiz	1º P. Sierra 57, por 4 cpos. a Baccaratt 56, 1'23"3|5, S.I. 680.150 en 5.398.650; 29|11|64.
3S|8P|1S|6S	7 PUNISHER	17	E.Jara	4|54	C. King-Penitence	S.A.Sarachi	6º O. Chamorro 55, a 8½ cpos. de Arrigari 51, 1'36"3|5, S.I. 2.233.025 en 8.660.450; 22|11|64.
5L|7S|0S|1L	8 RADAR	7	no correrá	4|54	Farewell-Rápida	J.P.Ojeda	1º J. Lugrín 56, por v.m. a E. Raing 54, 1'41", L.P. 68.845 en 858.150; 15|11|64.
5S|0L|5P|8L	9 NUCLEO	11	J.Lococo	4|54	Pontino-Nova Stella	J.Calcagno	8º F. Echagüe 56, a vs. cpos. de Buonarotti 56, 1'3|5, L.P. 193.295 en 1.395.115; 22|9|64.
0P|6P|0P|6S	10 I. QUINTIN	5	no correrá	4|54	Olimpic- I. Querida	A.S.Castro	6º J. Caro 54, a vs. cpos. de P. Dreams 54, 2'29"4|5, S.I. 38.300 en 1.754.400; 29|11|64.
0S|6S|5P|1S	11 D. MOLIENDO	2	O.Cosenza	4|54	Don Mac-Remolienda	G.S.Alvariza	1º O Cosenza 57, por 2 cpos. a Donalbain 57, 1'50", S.I. 322.400 en 7.846.800; 18|10|64.
2L|0L|9P|4S	12 KARAZAN	18	J.Romero	4|54	Bahión-Kalouga	A.Giovanetti	4º J. Romero 52, a 4½ cpos de Arrigari 51, 1'36"3|5, S.I. 191.850 en 8.660.450; 22|11|64.
7P|7S|9P|5L	13 NEMOTICHAI	9	N.Fernández	4|54	Again-Grimace	J.R.Freytes	5º V Emmolo 53, a vs. cpos. de Riblón 57, 2'27"3|5, L.P. 89.545 en 1.730.200; 29|11|64.
3P|1P|6P|4P	14 EL TURCO	15	C.Sauro	4|54	A. Night-East Shore	A.Larrandart	4º A. Titchart 57(a 3¾ cpos. de S. Burn 57, 1'36"4|5, P. 889.125 en 10.802.350; 11|11|64.
2P|3P|1P|2S	15 P. DREAMS	4	no correrá	4|54	Mter. Cube-Pink Dawn	E.Labrador	2º A. Sánchez 54, a 2 cpos. de P Vendres 57, 2'29"4|5, S.I. 485.850 en 1.754.400; 29|11|64.
2P|0P|5S|6P	16 CLARK II	14	O.Chamorro	4|54	Tapuia-Vivien	J.Maldotti	6º A. Etchart 55½, a vs. cpos. de El Valenciano 54, 2'36"3|5, P. 1.228.850 en 9.675.525; 7|11|64.
7P|0P|0S|1P	17 BOLEO	13	A.Etchart	4|54	Tarik-Boleada	A.L.Salvati	1º A. Etchart 57, por ½ pzo. a Aparrado 57, 2'5"1|5, P.H. 99.900 en 4.211.175; 28|11|64.
0S|6S|0S|8P	18 S. PEREZ	3	H.Salas	4|54	Selim Hassan-Serás	S.Lema	8º A. Sánchez 54, a vs. cpos. de Desfile 59½, 1'36", P. 293.150 en 9.136.325; 5|7|64.

Candidato: SUNTUOSO (2) — Enemigo: Pitturiero (1) — Sport: Punisher (7)

LA PLATA: Programa Para la Reunión de Hoy

1ª Carrera — **Pr. BIZET — 1400 Mts.** — **A las 13.40**

COMIENZA LA APUESTA DOBLE

Ult. Perf.		ANOTADOS	JOCKEYS	e/k.	PADRE-MADRE	CUIDADOR
0L/9S/0L/0L	1	1 ELEMENTAL	E.Saavedra	5/57	Prince Christian-Egeria	J.Rodríguez
2P/0S/3L/3P		2 MINSK	T.Albertini	5/57	Magabit-Douchka	I.Núñez
0L/5P/0S/7S		3 KIYA	J.Yalet	5/57	Apocado-Kadesia	P.T.Pescio
0L/4L/4L/6L	2	4 STUYVESANT	no correrá	5/57	Royal Tip-La Petenera	H.F.Guida
—/—/—/0L		5 ARAGON	J.Guzmán	5/57	The Rabbi-Angelona	J.V.García
0L/0L/4L/5L		6 TRAPITO	O.Brandi	5/57	The Yuvaraj-Bordelaise	M.Catapano
8P/3P/8P/6P	3	7 UTRILLO	no correrá	5/57	River Line-La Grisette	J.A.Pregi
5L/9L/6L/7L		8 SABELOTODO	J.González	5/57	Vertical-Sabel	P.Grillo
0L/7L/4L/6L		9 ENESIMO	G.Roldán	5/57	Labrador-Encrispa	V.Pedone
7L/8L/0L/3L	4	10 MOROGORO	A.Martínez	5/57	Victory Roll-Bayana	J.Cámara
0P/6L/0P/8L		11 MOLYNEUX	A.Sosa	5/57	Pundit-Modal	J.L.Montiel
5S/6S/0L/8P		12 PRIMARGO	H.Casalotti	5/57	Embargo-Prima	M.Varela
7S/0S/2L/0P	5	13 MICHIGAN	O.Corbalán	5/57	Cairngorm-Misera	I.S.Galván
9S/0P/9P/0L		14 CIPRESIANO	J.Lozano	5/57	Circo-Schabraque	P.Bennasar
—/—/0S/0S		15 DIARIERO	J.Arriagada	5/57	Periódico-Huelga	H.L.Melo
9S/0P/5L/2L	6	16 STELLUS	S.Arriagada	5/57	Claro-Déborah	D.Fernández
5L/7L/0L/0L		17 REPELUZ	J.Alvarez	5/57	Pain Grille-Adaluz	B.Mateo
—/—/—/—		18 VERY SOFT	E.Tadei	5/57	Very Hot-Agraria	A.A.Brenta

Cand.: MINSK (2) — Enem.: Stellus (16) — Sport: Kiyá (3)

2ª Carrera — **Pr. NUTRIA BLANCA — 1300 Mts.** — **A las 14.20**

SE COMPLETA LA APUESTA DOBLE

0L/4L/1L/3L	1	1 REFRENDARIA	J.Vázquez	3/56	White and Red-Amiga	R.A.Alvarez
6L/0L/0L/1L		2 ATLANTA	A.Ascre	5/54	Pharoah-Altramuz	A.Herrera
1L/1L/2L/2L	2	3 DUBITA	no correrá	3/56	Scratch-Suspicacia	L.d/l/Fuente
6P/1L/2L/1L	3	4 BELLE DANCE	N.Yalet	4/55	Alpinista-Tenacidad	L.Taborda
8P/5L/7P/5L	4	5 LEGRAS	J.Yalet	4/55	Hip Hurrah-Papeleta	E.C.Boni
6L/6L/2L/1L		6 M/B/DAMA	F.D'Elía	3/53	Rey Claro-Murtina	J.Ochoa
2L/1L/5L/1L	5	7 RECREADA	P.Tárrago	4/54	Othello-The Bar	C.Rodríguez
0L/5L/3L/0L	6	8 ADVERTIDA	L.Sánchez	4/54	Cruz Montiel-Ambición	N.Martínez
7L/6P/3L/3L		9 GUGU	C.Montenegro	4/54	Chispeado-P. Tesa	J.Villiani

Cand. RECREADA (7) — Enem.: Belle Dance (4) — Sport: Refrendaria (1)

3ª Carrera — **Pr. CARLOS PELLEGRINI — 2300 Mts.** — **A las 14.55**

1S/2P/0L/7P	1	1 ADAGIO	R.Zapata	4/60	Gulf Stream-Ad Astra	O.Domínguez
1S/2P/7L/6S	2	2 BELLOW	X. X.	4/60	Bellman-Baking	V.O.Cevasco
6P/3P/0P/2L	3	3 ARENQUE	no correrá	4/60	Magabit-American Girl	A.Torres
4L/4P/1L/3L	4	4 FLORENTIN	N.Yalet	3/52	Nyangal-Flotilla	A.Vicidomini
1L/3L/1L/2L	5	5 BONETERO	P.Tárrago	3/52	Baxar-Quiñetrú	F.M.Ortiz
1L/1P/1L/5L	6	6 LUANDA	C.Montenegro	3/49	V. Roll-Kronprinzes	A.Parisi

Cand.: BONETERO (5) — Enem.: Luanda (6) — Sport: Florentín (4)

4ª Carrera — **Pr. ORBEA — 1400 Mts.** — **A las 15.45**

(COMIENZA LA APUESTA TRIPLE)

—/8L/0L/0L	1	1 SOGUILLA	R.Caro	4/57	Guambolo-Soguita	S.Aimetta
—/0L/2L/2L		2 BRASA FUERTE	P.Tárrago	4/57	Blazer-Paletita	L.J.Gómez
—/—/—/—		3 CURDELITA	J.Arriagada	4/57	Simbad-Curdita	H.L.Melo
—/6L/0L/6L	2	4 DOLCE MIA	A.Ascre	4/57	Victory Roll-Mica	V.Parisi
6L/0L/6L/5L		5 SIDRA RICA	H.Rúa	4/57	Tunuyán-Silver Hoof	M.A.Arce
—/—/—/0L		6 VIZCAINADA	N.Yalet	4/57	Vitelio-Cuturita	M.Gil
5S/9S/0P/6L	3	7 NUBE OSCURA	C.Botta	4/57	Singapur-Nube Clara	L.Sánchez
0L/5L/8L/5L		8 BANDE NOIR	J.González	4/57	Bantam-Saloma	I.Coronel
5L/6L/0L/6L		9 PARACA	J.Ledesma	4/57	Enfield-Pachita	A. Di Marzo
6L/8P/5L/3L	4	10 FLOR DE PINTA	J.Yalet	4/57	Suspect-Fleurde Feu	A.G.Goñi
—/0P/0L/0P		11 DRURY LANE	O.Teves	4/57	Espartillo-Worship	C.Mucklow
0L/0P/0P/0P		12 PIPINETTE	C.Montenegro	4/57	Prince d'Or-Paisanita	J.Barrientos
0L/0P/0L/0L	5	13 DICTAWAY	N.Pereyra	4/57	Argur-Dama Duende	M.E'choury
4L/2L/3L/6P		14 BOBITONTA	A.Coloccio	4/57	Richer-Pobita	F. Di Marzo
0P/6P/0P/6L		15 HABILITADA	no correrá	4/57	Hokusai-Milgracias	M.A.Gracia
0L/0L/0L/0L	6	16 CAUTIVADA	X. X.	4/57	Caro-Baleta	F.G.Cerrudo
2L/7L/5L/0L		17 ROSMUNDA	A.Martínez	4/57	Esquilino-Retobona	A.H.Arias
2L/8L/8L/7L		18 BISCA	E.Ramírez	4/57	Dodó-Bizarría	L.J.Salto
6P/6S/0P/9S		19 TATUMA	J.G.Pereyra	4/57	Quetral-Tallada	R.Romero

Cand.: BRASA FUERTE (2) — Enem.: Vizcainada (6) — Sport: Sidra Rica (5)

5ª Carrera — **Pr. PORTEÑA — 1600 Mts.** — **A las 16.35**

(CONTINUA LA APUESTA TRIPLE)

0P/0L/8L/4L	1	1 HUINCA RUCA	C.Montenegro	3/56	Basajaun-E. Cristina	A.Canay
6L/7L/2L/3S		2 TAKE IT EASY	S.Arriagada	3/56	Cognac-Lanatal	D.Fernández
0P/0S/8L/5L	2	3 PISTOLETA	no correrá	3/56	Xaret-Persia	J.G.Giles
9L/0L/0S/9L		4 VIRREINITA	no correrá	3/56	Cullanhall-Virreina	P.B'chimano
9P/0P/8S/7P	3	5 ESTERA	M.De Marco	3/56	C. Great-Elegía	C.Maldotti
—/—/—/—		6 BANTU	E.Ramírez	3/56	Baxar-Dos Tecas	A.H.Arias
8P/6L/0P/5L		7 LORINDA	no correrá	3/56	Madison-Licia	A.B'chimano
0P/6P/7L/5L	4	8 DEFERENCIA	J.Yalet	3/56	Pretexto-Afable	R.Ghigliotti
—/—/—/7L		9 OMSK	E.Tadei	3/56	Embargo-Rand	A.Rodríguez
0P/7P/2L/8L	5	10 UNA CANCION	no correrá	3/56	Baradero-Tra/La/La/Lá	D.Rodríguez
0L/5L/4L/3L		11 PATRAS	N.Yalet	3/56	Poderoso-Palas	G.Gutiérrez
3L/5L/8L/3L	6	12 LA PEREZOSA	F.Echagüe	3/56	Alpinista-Souvant	J.J.Valle
—/—/—/—		13 ALUBA	no correrá	3/56	Alamo-Tranquita	J.Urdagaray

Cand.: TAKE IT EASY (2) — Enem.: Patrás (11) — Sport: La Perezosa (12)

PARTIDAS FINALES SAN ISIDRO (Cont.)

A. Sánchez 500 en 29"2/5; NOCHE TROPICAL, C. Sáenz a la par de TACONAZO, R. Zapata 500 en 29" Césped, DELIHAL, R. Ciafardini 500 en 29"2/5; PARANITA, C. Abril 500 en 29"2/5; TURA, J. H. Pereyra 500 en 30"; RETIA, J. Rolón 500 en 30"; ESLIGERA, R. Encinas a la par de TRAGEDIAN, A. Etchart 600 en 36", césped; GUAPEARIA, E. Pellegrino 500 en 29"2/5.

Palermo: ISCHIA, C. Sauro 500 en 30"1/5; de las cintas, VINICOLA, H. Bouley a la par de DON ARMANDO, L. Calvette 500 en 29"3/5.

Décima Carrera

San Isidro: PITTURIERO, D. Demilio a la par de TRILLON, E. Pavarini 800 en 48" 2/5; SUNTUOSO, J. Torres a la par de HARGON, D. Demilio 800 en 49"; SNOW DAY, C. Sáenz a la par de ARRET, R. Cariaga 800 en 49"3/5; YAGUES, H. Ciafardini a la par de ILEX, G. Rivero 800 en 49" Césped, PUNISHER, E. Jara a la par de ENDIVE, C. Abril 800 en 49" Césped, RADAR, J. Lugrín 800 en 49"; NUCLEO, J. Lococo 800 en 48" Césped, DON MOLIENDO, J. Romero a la par de SAFAO, J. Lugrín 1000 en 1'1"2/5; CLARK II, O Chamorro a la par de ESTERA, R. Royo 800 en 50"; BOLEO, A. Etchart a la par de NELL GWYNNE, R. Encinas 800 en 48"; SANTOS PEREZ, H. Salas a la par de AQUILON, J. Torres 800 en 49"1/5:

Palermo: ÑEMOTICHAI, V. Emmolo 800 en 49"2/5; EL TURCO, C. Sauro a la par de Parrilero, C. Riero 800 en 48" 3/5; P. DREAMS, R. Alzamora 800 en 49"4/5.

EJERCICIOS DE LA PLATA

Pista auxiliar normal

TAN LUJOSA, M. R. Valdez, 1600 en 1'42", muy bueno; PINAMAR, J. González, y BANDE NOIR, H. Crocia, 1000 en 1'4" 2/5; DON FORTUNATO, D. Torrilla, y CORDOBA, N. Vismara, 1000 en 1'5"; MUSICALE, N. Vismara, a la par de SKY LASS, C. Gamarra 1000 en 1'3" 2/5; ESPORTILLO, C. Gamarra, y MESMORE, A. Rodríguez, 800 en 51" 3/5; PRULORAN, E. Tadei, 600 en 36" 2/5 de los 100 a los 400, muy bueno.

LA PLATA: PREMIO PELLEGRINI

Bonetero, Pronto a Otra Victoria

★ Otro programa de ocho carreras se desarrollará hoy en el hipódromo de La Plata. Le otorga jerarquía el clásico Carlos Pellegrini, con 2300 metros de recorrido y abierto a la participación de caballos de tres años y más edad. De acuerdo a lo informado en las respectivas caballerizas, solamente será borrado Arenque, por lo que la nómina de participantes estará integrada por Adagio y Bellow, que cargarán 60 kilos; Florentín y Bonetero, con 52 y la potranca Luanda a la que solamente le corresponden 49 kilos, de acuerdo a la escala de peso por edad. Las perspectivas del encuentro son favorables a los productos, principalmente a Bonetero, por lo que vale su segundo puesto de Tagliamento en el Gran Premio Dardo Rocha.

● Gran Carta

Las últimas actuaciones de Bonetero lo mostraron en un momento muy propicio y le permitieron recuperar una posición de privilegio entre los ejemplares de 3 años. En efecto, tras adjudicarse el clásico Jockey Club de la provincia de Buenos Aires, superando por ¾ de cuerpo a Acompasado en 2'29" los 2300 metros, refirmó el merito de esa victoria al ocupar la segunda colocación en el Dardo Rocha a 1 y ¾ cuerpo de Tagliamento en 2'26", dejando a su vez atrás a Torrens, Marchio, Luanda, Snow Cap y otros rivales. Su training (1'3/5 y 48"1/5) es el ideal para afrontar la lucha, de ahí que se espera su actuación con marcado optimismo.

● Enemiga

Si bien es cierto que Luanda se "despintó" al llegar quinta a poco más de 8 cuerpos de Tagliamento en el Rocha, de acuerdo a sus antecedentes corresponde asignarle otra vez chance sobresaliente. La hija de Victory Roll que registra en su campaña triunfos significativos, está recibiendo ventajas que pueden llegar a tener una influencia decisiva y por otra parte, su ensayo de 1'1"3/5 la mostró capacitada para responder a sus brillantes antecedentes.

● El Lance

Como un bravo tercero en discordia cabe señalar a Florentín, que acaba de cumplir una performance sobresaliente al arribar tercero a 1 y ¾ cuerpo de Stamp y a medio pescuezo de Desconocida en 2'13"4/5 los 2100 metros, respondiendo así a su anterior primer puesto sobre Mar y Cielo en 1'39"3/5 para la milla. El defensor del stud Santa Julia atraviesa por un momento sumamente propicio

Tomás Albertini fue comprometido para dirigir a Minsk en la prueba inicial platense. El hijo de Magabit, que ayer actuó en Palermo, volverá a correr nuevamente esta tarde.

El Batacazo Platense

Entre las inscriptas en la quinta carrera, figura Deferencia, a la que Ghigliotti lleva al "Bosque" en condiciones de hacer centro de entrada. La hija de Pretexto cuenta con una excelente corrida de 1'42" 1/5 en Palermo, que en el caso de repetir, puede convertirla en ganadora con el agregado de un dividendo de cuatro cifras. Es sin duda, el mejor batacazo platense.

6ª Carrera — **Pr. PLATERIA — 1200 Mts.** — **A las 17.20**

(TERMINA LA APUESTA TRIPLE)

5L/3L/1L/3L	1	1 ESTERITA	N.Yalet	5/58	Equator-Limia	A.R.Ipoucha
2L/3P/4L/3L	2	2 TAMALE	N.Vismara	4/56½	Canthare-Guadalupe	L.Fá (h.)
1L/3L/2L/6L	3	3 MUMAY	no correrá	4/56½	Addax-Lagarterana	J.L.Della
6P/9L/8L/1L		4 NELL STAR	C.Montenegro	5/52½	Narrador-Tra/L/L/Lá	A.P.Bravo
4P/4L/4L/8L	4	5 EMBOCADA	no correrá	5/54	Ambler II-Egle	S.Fuertes
6S/8P/1L/5L		6 BAMBALUA	no correrá	4/51	Richer-Buchette	M.Gervasoni
2L/1L/0L/8P		7 CLINUDA	F.D'Elía	4/50½	Bar Caricara	A.Rodríguez
0L/8P/1L/2L	5	8 AERODINAMICA	J.Yalet	4/54	Dahir-Adorable	G.Ghigliotti
8L/1L/3L/5L	6	9 RULING BEAUTY	no correrá	3/53½	V. Roll-Ampolleta	A.Parisi
1L/1L/5L/4L		10 TARDE LINDA	A.Martínez	6/52½	Dahir-Tarde Gris	N.Degaetano

Cand.: TAMALE (2) — Enem.: Tarde Linda (10) — Sport: Nell Star (4)

7ª Carrera — **Pr. CORRELO — 1200 Mts.** — **A las 18.10**

3L/8L/3L/0S	1	1 STRATICO	no correrá	3/56	Vitelio-Salvation	A.Moreira
—/—/—/0L		2 TOPALO	R.Díaz	3/56	Topate-Munia	A.G.Goñi
—/—/—/—		3 CANTAVAL	no correrá	3/56	Canthare-Nirvana	A.T.Vazón
—/—/—/8L		4 RALDO	R.R.Gómez	3/56	Apocado-Migoya	E.C.Boni
0L/0L/0L/6L	2	5 MURAR	J.González	3/56	Ever Ready-Muros	G.Gutiérrez
0L/0L/0L/0L		6 TUCASO	C.Montenegro	3/56	Tucano-Lady Flanigan	J.C.Desclós
—/—/—/—		7 RECADO	J.Lococo	3/56	Archiduque-Rhodora	J.G.Giles
2P/3L/5L/4S		8 LUNES ONCE	F.Echagüe	3/56	Iridio-Chola	E.Rodríguez
—/—/—/7L	3	9 SIRDO	C.Sobral	3/56	Theseus-Sheila	L.d/l/Fuente
7L/5L/8L/0P		10 COLATERAL	N.Vismara	3/56	M. Cube-Coarissima	R.Pérez
6L/0L/0L/0L		11 LEONTINO	no correrá	3/56	W. Jacket-Leoninia	P.A.Ruffini
0L/2L/8S/8L		12 LE CHAPIRO	no correrá	3/56	Vitelio-Bitoja	J.Traversaro
—/—/0L/0P	4	13 FAMUEL	M.R.Valdés	3/56	E. Ruler-Pechocha	J.Quijano
—/—/—/0L		14 LIMONERO	N.Pereyra	3/56	Thomas-Morera	C.Rodríguez
0L/0L/0L/8L		15 (IMPISH	C.Botta	3/56	Madison-Ilusa	O.González
3L/6L/2L/3L		16 (MIGUEL A	N.Yalet	3/56	Panguá-Cicelette	Idem
—/—/—/—	5	17 SUPERLATIVO	A.Coloccio	3/56	El Cimarrón-Sungacha	B.Ginocchio
—/—/—/0L		18 VISTOBUENO	R.Palavecino	3/56	Tudor-Vistabella	E.Fonseca
0L/2L/0L/5L		19 (MICKLE	no correrá	3/56	Millón-Cunicha	A.H.Arias
8L/3L/7L/8L		20 (MIMBRE	A.Martínez	3/56	Shalimar-Cachigorda	Idem
0L/9L/7L/5L		21 DERIO	O.Brandi	3/56	Tragacanto-Guapísima	S.L.Bello
0P/4S/7S/9S	6	22 WINE MAN	R.Rutti	3/56	R. del Vino-Mangacha	N.DeAndrea
—/0L/7L/9L		23 ARABIAN DAY	R.Di Nitto	3/56	A. Night-V. Marina	A.S.Torres
0L/0L/9L/7L		24 COLIFATTI	J.Yalet	3/56	Qui Vive-Canaleta	H.Petit
7P/0P/7L/5L		25 PAPAGALLO	A.D'Aponte	3/56	Apúrese-Pumamarca	A.Calonje

Cand.: LUNES ONCE (8) — Enem.: Miguel A. (16) — Sport: Wine Man (22)

8ª Carrera — **Pr. DANIELITO — 1400 Mts.** — **A las 19.—**

0P/0P/0L/6L	1	1 GANCHO	N.Yalet	4/57	Juan Tenorio-V.Gaucha	A.Navarro
0P/0L/0L/0L		2 MACHUCO	G.Roldán	4/57	Relumbrón-Misty	V.Parisi
6L/5L/0L/5L		3 CONRESTO	N.Vismara	4/57	Umpapa-Neska	J.M.Molina
5P/9P/7P/8S		4 BENEVOLENTE	J.Lagostena	5/55	Escondido-Bendita	O.P.Sarina
4L/2L/9L/1L	2	5 ESTELLON	A.Sosa	4/57	P. Christian-Extasis	A.P.Bravo
0L/0P/0P/0L		6 JE T'AIME	R.Hernández	4/57	Avro-Passionette	E.Herrera
7P/8L/0L/1L		7 CANTALUPE	M.Giles	5/55	Canthare-Brevity	C.A.Russo
0S/4S/0L/0S		8 ZERMATT	no correrá	5/55	Branding-Escalada	J.S.Gómez
1L/0L/8L/3L	3	9 EMPAREDADO	J.Corso	4/57	Sensible-Empanada	H.L.Cabral
0L/0L/8P/9L		10 EXPRESS	no correrá	4/57	Cairngorm-Excelencia	E.J.Solari
1P/0S/0S/6P		11 CAVALLINO	no correrá	5/55	Royal Tip-Manabi	R.Reta
0L/3P/6P/0S		12 BARMINGHAM	O.Corbalán	6/55	B. Pansy-Berengaria	L.Contini
3L/6L/5L/4L	4	13 EL QUE	P.Tárrago	4/57	Black Chance-Tacona	P.Alvarez
0L/0L/0L/0L		14 CASERON	A.Coloccio	4/57	Cabildo-Carmina	S.Pucineri
5L/7S/0S/1L		15 RADAR	A.Demattei	4/57	Farewell-Rápida	J.P.Ojeda
6P/8P/4L/6P		16 CLARILLO	C.A.Do'guez	5/55	Clarividente-Busquilla	C.Domínguez
8L/3L/5L/4L	5	17 GOLDEN VOICE	J.Vázquez	4/57	Canthare-Golden Note	O.Finarelli
6S/6P/2P/1S		18 RODO PEREIRA	no correrá	4/57	Le P. Prince-Cartonera	A.Grassi
0P/9S/8S/0L		19 CHEREYUPA	no correrá	5/55	Chañar-Bari	R.Pena
7L/1L/4L/0L	6	20 TALEGAZO	N.Pereyra	4/57	Hyphen-Pelotera	C.Rodríguez
0L/5L/6L/9L		21 VICTORY LIGHT	C.Montenegro	4/57	V. Roll-Dulcinea	V.Pereyra
9S/0P/5L/2L		22 STELLUS	no correrá	5/55	Claro-Déborar	A.H.Arias
2L/5L/2L/1L		23 NO TE DIJE	A.Demattei	5/53	Cromwell-Negra Mía	D.Fernández

Cand.: EMPAREDADO (9) — Enem.: El Qué (13) — Sport: Gancho (1)

Final Reñido en el Suipacha

OTRO TRIUNFO LOGRO LOLOG

★ Se confirmó la primicia de CRONICA, sobre la deserción de Flapper del Premio Suipacha y la más resonante de Qué Chévere en séptima carrera. Nuestros reporteros de montas se anotaron flor de doblete de informaciones especiales y vale la pena resaltar el éxito, que se debe exclusivamente a esos muchachos esforzados que como hormiguitas van por los senderos de las noticias, hasta encontrarlas en las fuentes de verdadera información. El Premio Suipacha, quedó reducido a un cotejo entre media docena de yeguas de tres y cuatro años, de las cuales Lolog, que fue nuestra candidata obtuvo un laborioso triunfo sobre la liviana Rosalie, que le ofreció mucha resistencia al final.

La carrera se inició en buen momento, desde el ángulo formado por el comienzo del opuesto y la desembocadura del codo de Dorrego. A los poocs metros de la largada se vió a Abronia asumir la delantera, con su modalidad conocida y a Rosalie ubicarse en su persecución a un cuerpo, aproximadamente. Tercera se ubicó Lolog, cuarta Primarosa, quinta Daydream y "cola" Desconocida. Sin mayores variantes se vio al lote recorrer la recta del río, siempre con Abronia en la delantera, con más de un largo sobre Rosalie, quedando a igual distancia Lolog y a un par de cuerpos Primarosa, quedando desconectadas las otras dos competidoras.

Giraron los codos que dan sobre el viejo Golf con Abronia en punta, muy asediada por Rosalie, que le iba pisando los talones y una vez en la recta final, cargó de inmediato y sin hallar resistencia la dominó facilmente, tomando el lado de los palos. Lolog no le dio oportunidad de distanciarse y cargó sin tardanza, trabándose en recia lucha con la pupila de Vitale, a la que pudo doblegar sobre el filo de la raya y vencerla por media cabeza.

Rosalie, por los palos, pierde frente a nuestra candidata Lolog por escasa diferencia. La culpa de su derrota se debe a su geniecito, ya que, en la parte decisiva de la carrera, se le dio por mañerear ostensiblemente, circunstancia que aprovechó la del Sancti Spiritu para hacerle una linda boleta.

LOLOG 14

Zaina doradilla, nacida en el haras El Pelado el 9|10|61.

BARUS PET	Gains'rough	(Bayardo (Rosedrop
	Q.Christina-Hyperion	Selene	(Chaucer (S'nissima
	Buchan	(Sunstar (Hamoaze
	M Adare	(Phalaris (M.Desmond
MELIQUINA	Burundun	(Badruddin (Rackarock
	Ecume-Branding	Vengadora	(Ipe (Regenta
	B. Empire	(Colombo (R. of Eng.
	P. Dream	(Hotweed (Lethe

Los Tiempos Parciales del Premio Especial Suipacha

A través de los 1800 metros del premio especial Suipacha, que fueron cubiertos en 1'49", se registraron los tiempos parciales que damos a conocer seguidamente:

Primeros	200 m.	en	12"3|5	Ultimos	1600 m.	en	1'36"2|5
„	600 „	„	25"	„	1200 „	„	1'14"
„	800 „	„	47"	„	1000 „	„	1' 2"
„	1000 „	„	59"	„	800 „	„	50"
„	1200 „	„	1'11"	„	600 „	„	38"
„	1600 „	„	1'35"3|5	„	200 „	„	13"2|5

RESULTADOS GENERALES

1a. CARRERA

LA PRIMERA PARA EL RECORD. — Se inició la reunión exclusiva de Palermo con el triunfo de Tibieza, representante de la caballeriza Record. Muñequita y Bolacera venían juntas en los primeros 200, llevando a sus patas a la gran favorita; luego Savia, Tamisa y, las demás, agrupadas. Recorridos 500 metros **TIBIEZA** pasa a comandar el lote accionando por media cancha, anticipando un triunfo faltando los últimos 200. La pupila de Damiani arribó al disco con un cuerpo de ventaja sobre Savia, que dejó tercera, cerca, a Tamisa. Se lució en la conducción de la hija de Sun Festival y Timidez el aventajado jockey aprendiz, Eusebio Olguín. **TIBIEZA, CANDIDATA DE CRONICA.**

1ª Carr. Pr. MILBURN 1100 Mts.

CABALLO	JOCKEY	Nº	Ganad.	Placé	Divid.		Pag.
1 **TIBIEZA** 57,	E. Olguín .	(7)	1169950	135225	2.90	2.50	——
2 Savia 57,	P. Sierra	(1)	253050	30375		4.40	13.40
3 Tamisa 56,	H. Ventura .	(6)	17725	5175			192.40
4 Apoteósica 56,	V. Gaddi	(4)	135750	33600			25.10
5 Beneficencia 57,	J.Lozano	(8)	409200	73500			8.30
6 Bolacera 57,	J. Lugrín .	(5)	352425	40375			9.60
U Muñequita 56,	M.Reynoso	(2)	64625	21625			52.70
TOTALES:	.....		2402725	339875			

No corrió: Habilitada (3). Ganada por 1 cuerpo; la 3ª a ¾ de cuerpo. (Bandera verde para el 5º puesto). Tiempo: 1'5"1|5. Cuidador: O. Damiani. Caballeriza: Record. La ganadora es hija de Sun Festival y Timidez. Edad: 4 años.

2a. CARRERA

CHAMPBOIS AL GALOPE. — En forma muy fácil y desahogada, el debutante Champbois hizo suyo el premio Donna Bianca. Oreste Cosenza, sabedor de los puntos que calzaba el hijo de The Champ, lo trajo en el tercer lugar hasta la entrada de la recta, en que lo hizo avanzar y prácticamente pasó por encima de Carino y Vancouver, que se habían turnado en la vanguardia. Faltando 400 metros el del Tobetma hizo galope largo, dejando a Carino a varios cuerpos, mientras el favorito Bucat quedaba a cuatro del segundo. Muy promisor el debut de **CHAMPBOIS**, que empleó el buen tiempo de 2'16"4|5 para los 2200.

2ª Carr. Pr. DONNA BIANCA 2200 Mts.

CABALLO	JOCKEY	Nº	Ganad.	Placé	Divid.		Pag.
1 **CHAMPBOIS** 56,	Cosenza	(5)	605175	61200	9.10	5.70	——
2 Carino 56,	E. Jara	(9)	697325	84525		4.70	7.90
3 Bucat 56,	A. Etchart ..	(2)	1188950	160650			4.60
4 Jutland 56,	N. Yalet ...	(7)	163475	32400			34.—
5 Onix 56,	N. Vismara ...	(6)	102825	24950			54.—
6 Vancouver 56,	J.Camoretti	(4)	177025	35225			31.40
Soloapan 56,	A. Pauleau	(1)	20125	3900			276.20
U Gog 56,	A. Sánchez	(3)	960125	124000			5.70
TOTALES:	.....		3915025	526850			

No corrieron: Chingote (8), Randon (10) y Trillón (11). Ganada por varios cuerpos; el 3º a 4 cuerpos. Tiempo: 2'16"4|5. Cuidador: A. Larrandart. Caballeriza: Tobetma. El ganador es hijo de The Champ y S. Bride. Edad: 3 años.

3a. CARRERA

EGEO DERROTO A NUESTRO CANDIDATO. — Triunfal reprise la de Egeo un pupilo de Antonio Tedeschi, que al debutar había escoltado a Yagués, y que inició la triple derrotando por el pescuezo a nuestro candidato exclusivo Topo, al que Nardi exprimió al máximo llegando a dominar frente a las populares, para luego ceder ante la reacción del favorito en los últimos tramos. Hasta la entrada de la recta Minsk venía en la punta seguido por el de Sauro y Topo, con Virtus muy cerca, y ya en plena elipse, el hijo de Tatán pasó de largo al puntero tratando de disparar, pero a los pocos metros Topo lo iguala y alcanza a dominar sin despegarse de **EGEO** que en magnífica reacción vuelve a la carga y lo vence por el pescuezo. Tercero se clasificó Virtus, completando nuestra triple fórmula.

3ª Carr. Pr. TARTOWSKY 1600 Mts.

EN ESTA CARRERA COMENZO LA APUESTA TRIPLE

CABALLO	JOCKEY	Nº	Ganad.	Placé	Divid.		Pag.
1 **EGEO** 57,	C. Sauro	(8)	462950	95575	5.50	2.60	——
2 **Topo** 57,	O. Nardi	(16)	153900	70025		2.90	16.70
3 **Virtus** 57,	E. Jara	(14)	341875	121575		2.50	7.50
4 M. Sun 55,	H. Anacona	(12)	48725	19550			52.70
5 Minsk 51,	J. Rolón	(23)	113225	44250			22.70
6 Prorrateo 57,	A. Etchart	(2)	84075	26575			30.50
Mentón 54,	P. Sierra	(1)	51250	16975			50.10
Astriwar 57,	A. Sánchez	(3)	137125	47300			18.70
Del Cerro 57,	R.Alzamora	(4)	28000	10250			91.80
Hemisferio 57,	C. Riero .	(9)	329600	69600			7.80
Diámetro 54,	O. Camacho	(15)	11875	4100			216.50
Estaño 57,	J. Vallejos .	(19)	6675	4225			385.20
U Doctor 53,	R. Villegas .	(11)	41525	13900			61.90
TOTALES:	.....		1810800	543700			

Apuesta triple: Tot. de vales: 331.033. Tot. del pozo: $ 23.503.343. Vales del ganador: 97.593. Cotización del vale: $ 240.80.

No corrieron: Norfolk (5), Siber (6), Melocotón (7), Socollón (10), Clavador (13), Enrique (17), Junco (18), Sofocles (20), Virasolo (21), Utrillo (22) y Superfino (24). Ganada por el pescuezo; el 3º a 2 cuerpos. (Bandera verde para el 4º puesto). Tiempo: 1'37"2|5. Cuidador: A. Tedeschi. Caballeriza: Lavalle. El ganador es hijo de Tatán y Exception. Edad: 4 años.

4a. CARRERA

LA DE SALVATI BIEN DIRIGIDA. — Contando con la eficiente dirección del jockey aprendiz M. García, nuestra candidata, Lirona, se impuso en el segundo paso de triple. Vigilando a Noveleta y Vía Veneto, desde el tercer puesto, García dejó que se gastaran en la punta y en medio de la recta las pasó a degüello, llegando a la raya con tres cuerpos de ventaja sobre Mamicha, que dejó tercera, a varios, a Miss Zárate. **LIRONA** nos dio la razón cuando el miércoles dijimos que una mala largada y la deficiente dirección de Torres, le habían hecho perder una de novela. **LIRONA, CANDIDATA DE CRONICA.**

4ª Carr. Pr. L'AMOROSA 2200 Mts.

EN ESTA CARRERA CONTINUABA LA APUESTA TRIPLE

CABALLO	JOCKEY	Nº	Ganad.	Placé	Divid.		Pag.
1 **LIRONA** 53,	M. García .	(2)	642975	80450	4.60	2.90	——
2 **Mamicha** 57,	B. Arturo .	(6)	416850	63200		3.10	7.20
3 M. Zárate 57,	R. Sarfiel	(1)	112150	21650			26.80
4 Hastial 53,	R. Alen	(8)	124675	20150			24.10
5 Noveleta 53,	V. Gaddi ..	(5)	303975	43000			9.90
6 M. Buena 55,	Leguizamón	(10)	59050	12275			51.—
V. Veneto 57,	Montenegro	(7)	294450	41050			10.20
U Miss Trece 57,	J. Lago .	(4)	167650	24200			17.90
TOTALES:	.....		2121775	305975			

(Continúa en la página siguiente)

Champhois se inició con una amplia victoria en la reunion realizada ayer en Palermo. El pensionista del competente cuidador don Alberto P. Larrandart se sobrepuso fácilmente a la contra que significa el estreno y dejó entrever que será un frecuente triunfador.

HIPODROMO DE ROSARIO

COMPETIDORES Y MONTAS PARA ESTA TARDE

PRIMERA CARRERA
1400 Metros — A las 13.15
(Se inicia la apuesta doble)
1 Motorizada 56, X. X.
2 Bacanada 56, A. Barattucci
3 Te Veo 53, L. Carballada
4 Quiá 53, J. Funes
5 Tsou-Hi 53, no correrá
6 Brunina 53, J. Figueroa
7 Contraorden 53, no correrá
8 Cestilla 53, no correrá
9 Eolia 53, A. Maldonado

SEGUNDA CARRERA
2200 Metros — A las 13.50
(Finaliza la apuesta doble)
1 (Dontano 57, L. Carballada
2 (Wolf 57, no correrá
3 Exitazo 57, F. Lerma
4 Carricui 57, J. Funes
5 C. Está 57, A. Maldonado
6 Impreciso 57, A. Barattucci
7 Memorándum 57, no correrá

TERCERA CARRERA
1400 Metros — A las 14.40
(Se inicia la triple)
1 Mbaracá 57, no correrá
2 Boa Minina 57, X. X.
3 Guarigote 57, J. Juarez
4 Especialidad 57, A. Maldo'do
5 Apoteósica 57, H. Magistral
6 Prithia 57, A. Barattucci
7 Manganita 57, N. Quinteros
8 N. Hermosa 55, J. Funes
9 Adalcisa 55, M. Garay
10 Frigolés 55, H. Casadidio
11 Perfilada 55, R. Bayardi

CUARTA CARRERA
1300 Metros — A las 15.30
(Continúa la triple)
1 Molly 57, no correrá
2 Caracará 57, J. Suárez
3 Dolma 57, C. Sáenz
4 Hijuana 57, X. X.
5 F. Bottle 55, L. Carballada
6 Essentée 54, F. Lerma
7 Lanista 52, no correrá
8 Mentada 52, A. Maldonado
9 Malincué 52, R. Ferreyra
10 Latania 51, L. Añazco

QUINTA CARRERA
2000 Metros — A las 16.10
1 Raidista 57, C. Sáenz
3 G. Taita 55, R. Ferreyra
4 Granador 53, A. Barattucci
5 Apostó 53, A. Maldonado
6 D. Gabino 53, H. Canelo
7 Grampero 51, no correrá

SEXTA CARRERA
1400 Metros — A las 16.55
(Finaliza la triple)
1 Fijasola 56, L. Carballada
2 (Gaiviota 56, C. Sáenz
3 (I. Belle 56, A. Barattucci
4 Ferroiaria 56, O. Casadidio
5 (True Rose 56, A. Maldo'do
6 (Villa Rosa 56, no correrá
7 Coliana 56, R. Ferreyra
8 Demandadora 56, A. Luján
9 (Lupiala 56, no correrá
10 (Faragana 56, F. Cáceres
11 Costita 56, L. Añazco
12 Cargosa 56, X. X.
13 Quiyapy 56, M. Sosa
14 Soy Vistosa 56, N. Quinteros
15 Snow Fun 56, J. Suárez

SEPTIMA CARRERA
1300 Metros — A las 17.45
1 Marechiaro 57, L. Carballada
2 Milocho 57, C. Vadala
2 Pentagonal 55, F. Lerma
3 Casarejo 54, A. Maldonado
4 El Chafaz 54, J. Suárez
5 Armiño 54, C. Sáenz
6 Te Espero 53, H. Canelo
7 Isakito 53, R. Bayardi
8 Popeye 53, J. Figueroa
9 Muñiz 52, no correrá

OCTAVA CARRERA
1300 Metros — A las 18.35
1 Chirigota 57, C. Sáenz
2 Remsible 57, O. Casadidio
3 Injure 57, no correrá
4 Caribiana 57, O. Oliera
5 Ciriliana 57, J. Figueroa
5 (Teocracia 57, L. Carballada
7 (Zoraide 57, no correrá
8 Chalanear 57, X. X.
9 (Moldeada 57, J. Funes
10 (C. Piqui 57, A. F. Merli
11 Excuse 57, J. Suárez
12 Chinaca 57, L. Añazco
13 Speciality 57, H. Magistral
14 Rastrilla 57, A. Barattucci
15 Confitera 57, M. Sosa
16 Azabita 57, no correrá

Productos Sangre Pura de Carrera

Orden de Ventas 1964

DICIEMBRE:

Lunes 7 — Trujui - Las Parvas (2º lote) - Los Molles - 9 de Julio - San Rafel - La Carolina - La Leyenda

Miércoles 9 — Las Ortigas (3º lote) - Don Yayo (3º lote) - La Irenita (2º lote) - Aconcagua (ex Doble Blanca) (2º lote) - Bandera Verde

Jueves 10 — El Paraíso (3º lote) - El Rincón (2º lote) - Bagatela - San Patricio (2º lote) - Los Troncos

Viernes 11 — Malal Hué en Chapadmalal (3º lote) - La Doma (2º lote) - Don Yeye (3º lote) - El Chañar - Las Overitas - Arco de Triunfo - La Colorada

ADOLFO BULLRICH Y CIA. LTDA. S. A.

RESULTADO LOGICO EN LA 8a. CARRERA

Flaviana Respondió al Debut y Triunfó Fácil

★ **La competencia final del programa de ayer en Palermo tuvo un resultado acorde con la más estricta lógica, al registrarse la victoria de Flaviana, a la que confiamos el pronóstico en mérito a su valiosa performance del estreno. En efecto, haciendo sus primeras armas, la hija de Cyrus the Great y Filafil se había clasificado tercera, casi en una misma línea con Clip y Take it Easy, en 1'52" 1/5 para los 1800 metros. Dicha demostración de aptitudes no pasó inadvertida para los aficionados, que en esta oportunidad la consagraron favorita, con 2.399.850 ganadores, y la pupila de Juan A. Pregi respondió en gran forma, logrando la victoria por un cuerpo, a expensas de Safar, mientras que Fiaca, también cotizada con marcado entusiasmo, solo alcanzó la tercera colocación, a varios cuerpos.**

(Viene de la página anterior)

Apuesta triple: Vales de la ganadora: 42.808 Cot. del vale: $ 549. No corrieron: Zambra (3) y Tudicha (9). Ganada por 3 cuerpos; la 3ª a varios cuerpos. Tiempo: 2'19". Cuidador: A. L. Salvati. Caballeriza: Las Adrianitas. La ganadora es hija de Aleli y Señorona. Edad: 4 años.

5ª Carr. Pr. SUIPACHA 1800 Mts.

CABALLO	JOCKEY	Nº	Ganad.	Placé	Divid.		Pag.
1 LOLOG 58, E. Jara		(1)	1349075	——	3.60		——
2 Rosalic 50, G. Rivero ..		(7)	359425	——			13.60
3 Daydream 52, R. Encinas		(4)	98950	——			49.60
4 Primarosa 52, J. C'oretti		(6)	619150	——			7.90
5 Desconocida 52, A.Sánchez		(5)	409775	——			11.90
6 Abronia 53, R. Villegas		(3)	624275	——			7.80
....TOTALES:			3459650	——			

Apuesta combinada. Dividendo de la llave 1—6: $ 15,70. No corrió: Flapper (2). Ganada por la cabeza; la 3ª a 2 cuerpos. (Bandera verde para el 1º puesto). Tiempo: 1'49". Cuidador: J. Fregonese. Caballeriza: S. Spiritu. La ganadora es hija de Babu's Pet y Meliquina. Edad: 3 años.

6a CARRERA

TRAPECIO PASO LA PRUEBA.— Notable performance cumplió Trapecio en su primera intervención entre ganadores. Rubencito y el pupilo de Artigas se trenzaron desde el vamos, dejando algo lejos a los demás. Artiguitas traía medio contenido al zaino de La Rabia, pero en cuanto le apretó los tacos, poniéndolo a correr en serio, **TRAPECIO** dio alcance a su rival para derrotarlo en definitiva por uno y medio cuerpo en la sentencia. Tercero se clasificó Silver Gate. El hijo de Paradiso remató su hazaña al marcar el buen tiempo de 1'2"4|5 para los 1100 metros.

6ª Carr. Pr. GRITERIA 1100 Mts.

EN ESTA CARRERA FINALIZO LA APUESTA TRIPLE

CABALLO	JOCKEY	Nº	Ganad.	Placé	Divid.		Pag.
1 TRAPECIO 53, H.Artigas		(6)	619400	89475	7.90	3.20	——
2 Rubencito 53, J. Ortiz .		(9)	402200	59650		3.90	12.20
3 Silver Gate 56, E. Jara .		(2)	322400	63925		3.80	15.20
4 Violimpar 56, H. Bouley		(1)	617375	97425			7.90
5 Borial 53, A. Etchart ...		(12)	738575	91675			6.60
6 Medievo 53, R.Ciafardini		(8)	286400	43475			17.20
Anthony 56, C.Montenegro		(4)	124675	22150			39.50
Oro Rubio 56, T. Espino		(5)	61575	11550			80.—
Batilio 53, C. Sauro ...		(7)	89050	14750			55.30
Doi Doi 53, N. Yalet ..		(10)	175950	36950			28.—
U Loes 53, A. Martinez .		(11)	32375	12500			152.10
TOTALES:			3469975	543525			

Apuesta triple: Vales del ganador: 10.477. Dividendo: $ 2.243,30. No corrió: Fátralo (3). Ganada por 1½ cuerpo; el 3º a 2½ cuerpos. (Bandera verde para el 3º y 5º puestos). Tiempo: 1'2" 4|5. Cuidador: P. P. Artigas. Caballeriza: La Rabia. El ganador es hijo de Paradiso y L. Turkhan. Edad: 3 años.

7a CARRERA

PETE'S SAKE VOLVIO A GANAR. — Varios competidores venían luchando por la vanguardia en los primeros tramos, destacándose Pachi, que era seguido de Alcatraz, Numitor y, los demás, agrupados. Faltando 400, eran varios los competidores que llenaban la cancha desde los palos a la verja, pero en los últimos 200, Sierra exige a **PETE'S SAKE** que alcanza a dominar por 1 y medio cuerpo a Tardieu. Tercero, a tres cuartos de cuerpo se clasificó Alcatraz, que dejaba a la mayoría de los participantes luchando por el cuarto puesto, que le correspondió a Express.

7ª Carr. Pr. FIDUCIA 1100 Mts.

CABALLO	JOCKEY	Nº	Ganad.	Placé	Divid.		Pag.
1 P. SAKE 51, P. Sierra .		(8)	617450	76875	10.30	4.50	——
2 Tardieu 54, H. Bouley .		(9)	523850	68650		4.80	22.70
3 Alcatraz 54, E. Jara ...		(12)	2087125	241675		2.80	5.70
4 Express 54, R. Alzamora		(10)	63525	21250			187.70
5 Presentido 57, H. Raia .		(1)	30950	13275			385.20
6 Numitor 57, O. Chamorro		(5)	2580175	194425			4.60
Borneo 54, C. Montenegro		(11)	104850	30000			113.70
He 54, R. Ciafardini ..		(14)	1071100	131500			11.10
Zaronk 54, A. Sánchez .		(15)	240850	33200			49.60
Pachi 54, R. Sarfiel ...		(16)	881125	100700			13.50
U Concertino 57, J. Vidarte		(4)	196050	44350			60.80
TOTALES:			8397050	956000			

No corrieron: Rebién (2), Que Chevere (3), Rodo Pereyra (6), El Takú (7) e Ivere (13). Ganada por 1½ cuerpo; el 3º a ¾ de cuerpo. (Bandera verde para el 3º puesto). Tiempo: 1'3"4|5. Cuidador: Olegario Ruiz. Caballeriza: O. R. El ganador es hijo de El Paso y Almita. Edad: 4 años.

Hotel BIARRITZ RECIEN REFACCIONADO
APARTAMENTOS CON BAÑO, TELEFONO, MUSICA AMBIENTAL Y AIRE ACONDICIONADO, ESTACIONAMIENTO AUTORIZADO
SANTIAGO DEL ESTERO 1440 - T.E. 23-2735

SUPER HOTEL Fantasio
Recién inaugurado. Estacionamiento al frente. Precios bajísimos.
UN HOTEL DE FANTASIA EN CONFORT Y ARMONIA
Apartamentos baño y teléfono privado - Agua caliente - Calefacción
Aire climatizado - Música ambiental - Chic - Reservado.
MORENO 2471 (entre Alberti y Matheu) T. E. 47-1485

No Quieren Jockeys Extranjeros en el Hipódromo de La Rinconada

CARACAS, 5 (France Presse). — Mientras el Instituto Nacional de Hipódromos ha invitado para actuar en "La Rinconada" a los jinetes argentinos Irineo Leguisamo y Eduardo Jara, los dirigentes de la Unión de Jinetes de Venezuela, Julián Ríos, Ferrer, Roquie, Lorenzo y Hernán Rengifo, se manifiestan opuestos a que vengan jinetes extranjeros. alegando que su posición se apoya en la Constitución Nacional, que prohíbe traer al país a extranjeros para actividades profesionales que puedan perjudicar a los venezolanos.

Los citados dirigentes agregaron que el jinete venezolano está totalmente preparado en la actualidad en su trabajo y que solo están de acuerdo en que se traigan figuras hípicas internacionales en intercambio de jinetes venezolanos.

8a CARRERA

LA DE PREGI SE PUDO SAFAR. — Finalizó la reunión palermitana con el triunfo de nuestra candidata Flaviana, que derrotó a Safar por un cuerpo. De punta a punta hizo la diligencia Arturo con la favorita perseguida por Boston Lady y Fiaca, que dejaban a las demás en compacto grupo no muy lejos. En plena recta final, Jara fue en busca de la puntera con la de Fregonese, pero la de Pregi la despidió fácil, preparándose para aguantar la carga de Safar Faltando trescientos metros la de Nardi se puso al anca de **FLAVIANA** pero no paso de ahí, ya que la hija de Filafil, la hizo bolsa por un cuerpo. **FLAVIANA, CANDIDATA DE CRONICA.**

8ª Carr. Pr. SILVER STAR 1600 Mts.

CABALLO	JOCKEY	Nº	Ganad.	Placé	Divid.		Pag.
1 FLAVIANA 56, B. Arturo		(11)	2399850	150025	5.—	2.40	——
2 Safar 56, O. A. Nardi ...		(4)	1041575	89275		2.80	11.60
3 Fiaca 56, E. Jara		(8)	1992725	135050		2.50	6.—
4 Pariggi 56, A. Sánchez .		(16)	1516350	98975			7.90
5 Pistoleta 53, J. Lococo .		(18)	97525	30200			124.—
6 Unitaria 55, J. Lugrín ..		(15)	18550	4475			652.20
Raquen 53, D. Magariño .		(3)	150025	18200			80.60
Una Canción 56, Alzamora		(10)	107150	22250			112.90
Stayme 56, J Camoretti .		(12)	144175	15850			83.90
Star Fleet 56, R. Ciafard.		(13)	415800	44825			29.—
Boston Lady 56, O. Pelleg.		(14)	617200	69925			19.60
U Aluba 56, H. Artigas		(17)	19725	4375			613.30
TOTALES			8520650	683425			

No corrieron: Contrita (1), Sepiola (2), Muñeca Brava (5), Che Lady (6), Semilla (7) y Deologia (9). Ganada por: 1 cpo., el 3º a vs. cpos. Tiempo: 1'37" 4|5. Cuidador: J A. Pregi. Caballeriza: El Trompo. El ganador es hijo de C. tre Greath y Filafie. Edad: 3 años.

Ultimos Aprontes Para el Hipódromo Platense

Primera Carrera

STUYVESANT, G. Pina, 600 en 36"; SABELOTODO, J. González, 600 en 37"; MOROGORO, A. Martínez, 600 en 38"; MOLYNEUX, H. Sosa, 600 en 36"; ELEMENTAL, A. Saavedra, 600 en 36" 4|5; ENEMIMO, G. Roldán, 600 en 36" 3|5.

Segunda Carrera

REFRENDARIA, J. Vásquez, 800 en 50"; RECREADA, P. Tárrago, a la par de B. FUERTE, D. Torrila, 700 en 44" 3|5; ADVERTIDA, L. Sánchez, 800 en 51"; GUGU, C. Montenegro, 700 en 43" 2|5.

Tercera Carrera

FLORENTINA, N. Yalet, 1000 en 1'1" 3|5; BONETERO, P. Tárrago, 800 en 49" 2|5; LUANDA, C. Montenegro, 1000 en 1'5" 3 5.

Cuarta Carrera

B. FUERTE, D. Torrila, 800 en 49"2|5; D. MIA, A. Ascre, 700 en 43"; VIZCAINADA, M. Gil, 700 en 44" 3|5; BANDE NOIR, J. González, 800 en 50"; PARACA, J. Ledesma, 700 en 42"; BOBITONDA, A. Coloccio, 700 en 42" 2|5; ROSMUNDA, A. Martínez, 700 en 43"; BISCA, E. Ramírez, 600 en 36".

Quinta Carrera

HUINCA RUCA, C. Montenegro, 800 en 50" 3|5; LORINDA, N. Yalet, 800 en 50"; OMSK, E. Tadei, 800 en 50"; LA PEREZOSA, F. Echagüe, 800 en 48" 2|5.

Sexta Carrera

ESTERITA, N. Yalet, 800 en 50"; NELL STAR, C. Montenegro, 700 en 41" 2|5; CLINUDA, N. Yalet, 600 en 36".

Séptima Carrera

STRATICO, J. Corso, 600 en 38"; TUCASO, C. Montenegro, 700 en 43" 2|5; LEONTINO, H. Palavecino, 800 en 49" 2|5; MICKLE, P. Tárrago, 700 en 43"; MIMBRE, A. Martínez, 600 en 37" 3 5; COLIFATTI, J. Yalet, 800 en 50".

Octava Carrera

CONRESTO, N. Vismara, 800 en 50"; ESTELION, H. Sosa, 800 en 48" 2|5; EL QUE, P. Tárrago, 700 en 42" 2|5; TALEGAZO, R. P. Rodríguez, 700 en 43" 2|5; V. LIGHT, R. Caro, 800 en 48" 2|5; NO TE DIJE, A. Martínez, 700 en 42" 2|5.

HOTEL "Cyrus"
NUEVO ÍNTIMO CONFORTABLE
HABITACIONES CON BAÑO PRIVADO • AGUA CALIENTE
TELEFONOS INTERNOS. PRECIOS REBAJADOS
AHORA CON MUSICA AMBIENTAL
ESTACIONAMIENTO PERMITIDO
HUMBERTO I° 1162 - 23-1463

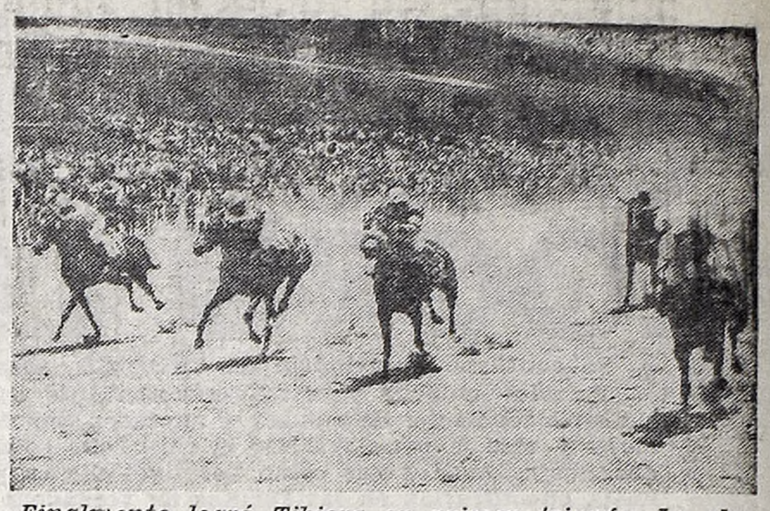

Finalmente logró Tibieza su primer triunfo. Lo obtuvo en la inicial de ayer en Palermo, a expensas de Savia, que corre por el centro de la cancha, con cuerito de carnero en la frente. Nuestra favorita se impuso por un largo, en 1'5" 1/5, contando con la hábil dirección de E. Olguín, que está actuando con eficacia.

HIPODROMO DE SAN ISIDRO

COMPETIDORES Y JOCKEYS PARA EL MARTES 8

PRIMERA CARRERA
1000 Metros — A las 12.30
1 Lapataia, 58½, O. Tevez
2 Co-Star 57½, R. Ciafardini
3 Cosita Linda 55, C. Sauro
4 Mimí Pinsón 54½, A. Sánchez
5 Bambalúa 53½, R. Zapata
6 Fott 52, J. Caro
7 Es Guapa 52. E. Olguín
8 The Chabriz 51½, J. Vallejos

SEGUNDA CARRERA
2200 Metros — A las 13.10
1 Pistoleta 56, J. Lococo.
2 Cosmonauta 56, H. Ventura
3 Córdoba 56, No correrá
4 Iheso 56, R. Alzamora
5 Sanjuanera 56, O. Nardi
6 Elly 56, A. Etchart
7 Abombada 56, J. O. Baldo
8 Ruca Malal 56, J. Zubiri
9 Roquette 56, O. Cosenza
10 Gabrielle 56, D. Magariño
11 Tart 56, J. Lugrín
12 Semilla 56, E. Jara

TERCERA CARRERA
2200 Metros — A las 14
COMIENZA LA TRIPLE
1 Sófocles 57, J. Hidalgo
2 Saltimbanqui 57. H. Artigas
3 Ciclópeo 57, No correrá
4 Lodo 57, J. Gonz.ález
5 Junco 57, P. Prieto
6 Aparrado 57, R. Zapata
7 Cronicón 57, R. Alzamora
8 Don Fortunato 57, No correrá
9 Puelén 57, A. Sánchez
10 Master Sun 57, No correrá
11 Pelandrún 57, A. Etchart
12 Dativo 57, No correrá
13 Calígula 57, E. Jara
14 Ñangó 57, A. Pauleau
15 Razonable 57, H. Bouley
16 Renombrado 57, X.X.
17 Penny Bank 57, O. Chamorro
18 Atamisqui 55, J. Camoretti

CUARTA CARRERA
1600 Metros — A las 14.50
CONTINUA LA TRIPLE
1 Rosalíe 56, No correrá
2 Novelle 56, H. Bouley
3 La Piedad 56, J. Romero
4 Clip 53. No correrá
5 Melopea 53, R. Alzamora
6 Mordaza 53, R. Zapata
7 Baby Puzzle 53, A. Etchart
8 Ruby Queen 53, E. Jara
9 Ave Lira 53, J. Rolón
10 Egila 53, A. Sánchez
11 Parasimpática 53, No correrá
12 Contraorden 53, J. Camoretti

QUINTA CARRERA
1600 Metros — A las 15.35
1 Marchio 59½, J. Lugrín
2 Snow Cap 59½, R. Ciafardini
3 Corredor 59½, A. Etchart
4 Fantasista 57½, H. Ciafardini
5 Doretta 56½, A. Sánchez
6 Unimak 54, R. Zapata .
7 Torrens 54, C. Sauro
8 Bien Jailefe 54, J. Torres
9 Lolog 51, No correrá
10 Nell Gwynne 51, R. Encinas

SEXTA CARRERA
1000 Metros — A las 16,20
TERMINA LA TRIPLE
1 Resurgente 56, No correrá
2 Cantatore 56, J. Hidalgo
3 Tragedian 56, A. Etchart
4 Tuareg 56, A. Sánchez
5 El Andaluz 56, G. Pereyra
6 Pitturato 56, R. Alzamora
7 Río Bermejo 56, J. Ortíz
8 Redstone 56, G. Rivero
9 Letargo 56, J. Vallejos
10 Qué Bonito 56, J. Gopelson
11 Zorrero 56, R. Tavella
12 Soimano 56, A. De Santo
13 York 56, P. Sierra
14 Marianito 56, R. Ciafardini
15 Chino Mon 56, M. Garcla

SEPTIMA CARRERA
1800 Metros — A las 17.5
1 Princesito 56, H. Ciafardini
2 Discurso 56, A. Etchart
3 (Bien Jailefe 56, No correrá
4 (Alan Jones 53. E. Jara
5 Valle Alegre 53, No correrá
6 Salón 53, J. Torres
7 Orpheo 53, O. Nardi
8 Devant 53, J. Camoretti
9 El Clown 53, A. Sánchez
10 Moontrip 53, No correrá

OCTAVA CARRERA
1000 Metros — A las 17.55
1 Sogazo 56, No correrá
2 Destin 56, No correrá
3 Jimmy Garlick 56, R. Zapata
4 Recado 56. J. Lococo
5 Cantaval 56, J. Lugrín
6 Gigli 56, No correrá
7 Pruloran 56, E. Tadei
8 Doctor Raúl 56, J. Lavia
9 Barajando 56, C. R. Rodríguez
10 Directo 56, H. Raia
11 Despecho 56, J. Ortiz
12 Peristilo 56, A. Sánchez
13 Ramandú 56, J. Martino
14 Morgan 56. E. Jara
15 Abolengo 56, R. Ciafardini

NOVENA CARRERA
18000 Metros — A las 18.45
1 Vueltalpago 63, No correrá
2 Danger 62½, No correrá
3 Sly Fox 59½, R. Tavella
4 Fatuo 58½, D. Demilio
5 Trinando 57½, L. R. Martínez
6 (Arrigarri 57, A. Demattei
7 (Confidente 53, L. Calvete
8 Marco Polo 56½, R. Rodríguez
9 Cocorito 55½. B. Arturo
10 (Espinillo 55½, O. Chamorro
11 (Mesmore 54½, No correrá
12 Comet 55, X.X.
13 Vasili 54, G. Fridman
14 Racing Line 53½, R. Alzamora
15 Chereyupá 52½, No correrá

SE "DIO" UNA TRIPLE DE FAVORITOS EN PALERMO

★ **Los aficionados apuntaron muy bien en la apuesta triple de la víspera, ya que sus preferidos Egeo, Lirona y Trapecio dieron forma a la popular jugada. La amplia confianza que merecieron esos competidores quedó reflejada en el exiguo dividendo, que alcanzó a $ 2.243,30. La progresión de las apuestas fue la siguiente:**

3a Carrera - Primera de la Triple

Competidores	Vales	Valor
Mentón	9.740	2.413.—
Prorrateo ..	10.653	2.206.20
Astriwar	23.393	1.004.70
Del Cerro ...	1.352	17.384.10
Egeo	97.593	240.80
Hemisferio .	52.606	446.70
Doctor	4.737	4.961.60
M. Sun	9.100	2.582.70
Virtus	61.839	380.—
Diámetro ...	2.135	11.008.50
Topo	32.462	724.—
Estaño	898	26.172.90
Minsk	24.525	958.30
TOTAL:	331.033	

Total del pozo: $ 23.503.343.

4ª Carrera - Segunda de la Triple

Competidores	Vales	Valor
M. Zárate ..	3.733	6.296.10
Lirona	42.808	549.—
M. Trece ...	6.017	3.906.10
Noveleta	15.343	1.531.80
Mamicha ...	15.787	1.485.70
V. Veneto ..	7.008	3.353.70
Hastial	4.894	4.802.40
M. Buena ..	1.991	11.840.70
TOTAL:	97.581	

Vales sin canjear: 12.

6ª Carrera - Ultima de la Triple

Competidores	Vales	Valor
Violimpar ..	8.016	2.932.—
S. Gate	5.781	4.065.60
Anthony	910	25.827.80
Oro Rubio ..	350	67.152.40
Trapecio ...	10.477	.—
Batilio	940	25.003.50
Medievo	2.594	9.060.60
Rubencito ..	4.295	5.472.20
Doi Doi	1.386	16.957.60
Loes	186	126.362.—
Borial	7.855	2.992.10
TOTAL:	42.790	

Dividendo de la triple: Egeo Lirona-Trapecio: $ 2.243,30.

crónica
Domingo 6 de Diciembre de 1964

Novedades de la Reunión

En la reunión efectuada ayer en el hipódromo de Palermo, se registraron las siguientes novedades que publicamos según fueron dadas a conocer en partes del comisariato:

Primera carrera: Declaró P. Sierra que Savia tuvo inconvenientes en los 500 metros.

Segunda carrera: O. Cosenza dijo que Champbois se asustó y se tiró de golpe hacia los palos. El jockey Adolfo Sánchez Caceda, dijo que por los 1200 Gog le cambió, de mano y perdió acción.

Cuarta carrera: El Servicio Veterinario informó que Noveleta sufría herida cortante en el nudo del miembro posterior izquierdo.

Quinta carrera: Manifestó el jockey Sánchez Caceda que al entrar al derecho, la yegua Desconocida le hocicó, haciéndole perder el látigo.

Sexta carrera: Henry Bouley dijo que Violimpar fue apretado y debió tener para evitar una rodada. Por su parte, Justo Ortiz declaró que Rubencito se echó afuera en los 600 metros.

Solicita Aclaración Ezequiel Solari

Por intermedio de uno de colaboradores destacados en el hipódromo de San Isidro, el cuidador Ezequiel Solari nos hace llegar un pedido de aclaración sobre la chance de su pupilo Serraller.

ROSARIO

1a. Carrera — 1200 mts.

1 Enjaque (1)	9.10	4.50
2 Ardeshir (1)		3.50
3 Timado (10)		
4 Araucano (2)		

No corrieron: Molinete (3); M. Mostrum (4); El Espartero (5); Motoscafo (6); N. Deal (7); Te Espero (13); Popeye (14); Maliciado (15) Carlos E. (16); Cachemir (17). Ganada por 4 cpos. y 1 1|2 cpós. Tiempo: 1'12". Jockey: S. G. Ledesma. Cuidador: C. Catapano.

TUCUMAN

1º	$ 5.000.000	24.273
2º "	400.000	28.510
3º "	120.000	6.914
4º "	60.000	33.959
5º "	40.000	25.357
6º "	12.000	3.466
7º "	12.000	15.078
8º "	12.000	27.486
9º "	12.000	28.984
10º "	12.000	34.719

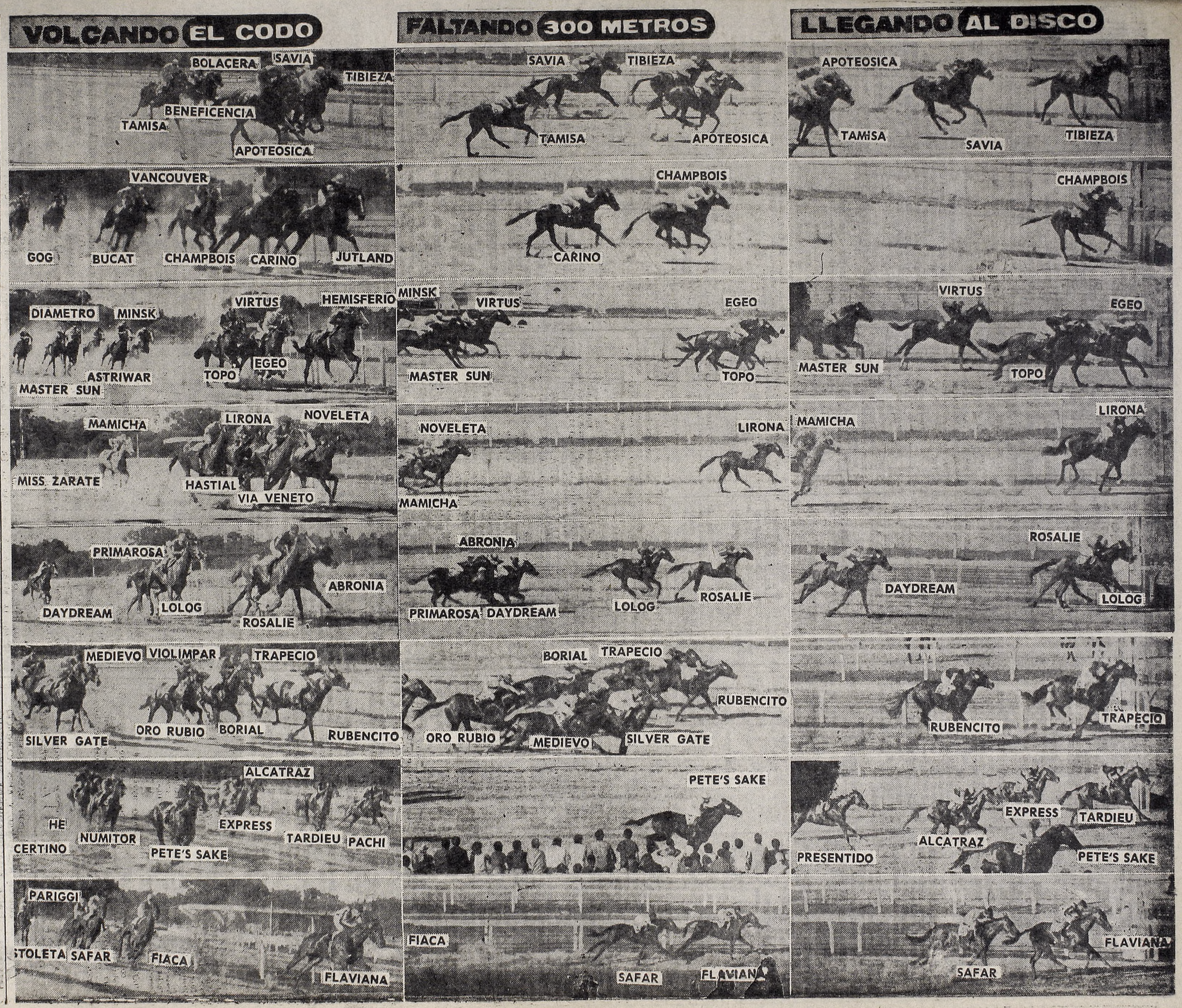

CARTELERA CINEMATOGRAFICA

CENTRO

● **AMBASSADOR.** Lavalle 777 31-0700 12.20 14.15, 16.15, 18.20 20.40 y 23.05 hs extr. éxito
LA VISITA
con la exquisita actriz Ingri Bergman y el recio actor Anthony Quinn
LA VISITA
Un film excepcional en cinemascope. Dirigida por Bernard Wicki (P m 18 a.); 12.20, 14.05 16.05, 20.30 y 22.50: Not. Arg 20.15 y 22.35: S. Musical.

● **ARIZONA.** Lavalle 727. 31 6967 Continuado.
LA BASURA
MANON
(Programa p m 18 años).

● **ARTE.** D. Norte 1156. 35-9604 En cont Platea $ 60. (P|m|18|a.)

Irma la Dulce
14, 16.50, 19.35 y 22.20 (Localid. num.).

● **ASTOR.** C'tes. 746. 46-5541. A las 12.30, 14.30, 16.30 18.30, 20.45 y 23 hs. Suc. Argent.; y

Las penas de Lenka
Apta para todo público, premiada en 3 Festivales Internacionales. Coliseo: No deje de ver el sensacional Festival de Walt Disney

● **ATLANTIC.** Belgrano 1680 38-2726. Charlton Heston, en:
55 DIAS EN PEKIN
La flecha y el leopardo. Cont.

● **AVENIDA.** Av. de Mayo 675. De 13 a 0.30. Noticiosos. Variedades. Dibujos, y Tokio a medianoche. Precio $ 25.

● **AVENIDA.** Teatro Cine. Avda. de Mayo 1222. T. E. 38-2295 A las 13.30: 15.50; 18.10; 20.20 y 22.30 Notic. Español y Suc Argentinos y
MARISOL RUMBO A RIO
Tecnicolor Apta para todo público Plat $ 80

● **BROADWAY** Corrientes 1155 35-2345 14.20, 16.20, 18.30, 20.45 y 23.10 hs Una joya cinematográfica
LOS AMANTES DE TEKUEL
Proh Men 14 años) con Ludmilla Tcherina, Milco Sparemblek 20.10 y 22.30 hs. Show musical

● **CATALUÑA.** C'tes. 2046. 47-0662 Cont 14 hs. Al oeste de Montana: Los tres desafíos de Tarzan; Perseo el invencible.

● **CERVANTES.** Belgrano 1820 38-2698. Cont. D. Bogarde, Tec.
CASESE, DOCTOR
El mundo frente a mi, T. Courtenay; Cuidado con la popa (Proh. m|14 a.). Mañana: La cenicienta

● **CECIL.** Defensa 845. 34-5461 **EL ANFORA MAGICA**; Monsieur Cognac; Tres lanceros de Bengala. Sin restric.

● **CINELANDIA.** Corrientes 1745 ¡Fuertes amores! ¡Romanticismo! y... Mucha paz entre los vivos! **ESPIA POR MANDATO**, con W. Holden; De entre los muertos, c. J. Stewart.

● **COLISEO.** Charcas 1119. 44-0249 41-1115. A las 13.45, 15.55, 18.10 20.45 y 23.20 horas:
"EL FESTIVAL DE WALT DISNEY"
11 graciosos dibujos en hermoso tecnicolor. 15.30, 17.45, 20.20 y 23.05: Suc. Argentinos. 20.05 y 22.40 hs.: Show musical. PRECIO $ 79.95 (Apto para todo público). Viernes 25, los dos astros masculinos más extraordinarios de nuestra generación: Richard Burton y Peter O'Toole. en:
BECKET
Un film de incalculable grandiosidad y belleza. Las localidades para el día del estreno se pondrán en venta el jueves próximo.

● **DILECTO.** Córdob. 1651. 44-5885 A las 14.15, 18.25 y 22.30:
TARAS BULBA
16.25 y 20.35: Sacrificio sin gloria

● **ELECTRIC.** Lav 836. 35-2846 Todo en colores de W. Disney **MAGIA DE VERANO**; Temerario rescate, B. Keith.

● **GLORIA** Av de Mayo 1225 88-6966. NOCHES DE CASABLANCA, S. Montiel; Ahí está el detalle, Cantinflas.

● **GRAN MITRE.** B Mitre 135. 38-5591 NOCHES DE CASABLANCA, Sarita Montiel; Bello recuerdo, Joselito, NO-DO.

● **GRAN REX.** Ctes. 857. 35-7000 **Cerrado durante el mes de DICIEMBRE por refecciones, modificación y modernización en los equipos de proyección y sonido. REAPERTURA el 1º de enero de 1965 con la Superproducción:**

Un disparo en la sombra
con Peters Sellers y Elke Sommer en Panavisión y Technicolor.

● **HINDU.** Lavalle 842. 35-1114 A las 13.30, 15.55, 18.10, 20.35 y 23: Jack Palance y Eddie Albert:
A T A Q U E
A T A Q U E
Sin restricciones; 13.05, 15.30, 17.55, 20.10 y 22.35: Show Musical y Notic.

● **IDEAL.** Suipacha 378. Hoy a las 14.15, 16.10, 18.10, 20.15 y 22.40: Suc. Argent.; y

La máscara del Dr. Syn
(S|restric.), otro acierto fílmico de Walt Disney, en radiante Technicolor. Próx. estr.: 90 minutos después de medianoche Coliseo. No deje de ver el sensacional Festival de Walt Disney

● **IGUAZU.** Lavalle 940. 35-4431 A las 13.40, 15.45, 18, 20.25 y 22.50: Grace Kelly y William Holden: **LA QUE VOLVIO POR SU AMOR** (Sin restric.).

● **LOS ANGELES.** C'tes. 1770 40-3742. A las 14.30, 16.30, 18.40, 20.50 y 23, gran éxito. Una delicada y graciosa comedia musical en colores, con: CATERINA VALENTE

Eres maravillosa
Un recorrido sentimental y risueño con la voz y presencia de una cantante extraordinaria!...

Eres maravillosa
Un film maravilloso, apto para todo público.

● **LIBERTADOR.** Ctes. 1334. 40-7443. A las 13.30, 15.45, 18, 20.30 y 23:
LA MUJER (La vida conyugal)
Un acontecimiento en la historia del cine: La vida conyugal Dir.: A. Cayatte. A las 13.10, 15.25, 17.50, 20.10 y 22.40: Acto vivo y Not. (P|m|18|años).

● **LUXOR.** Lav 669. 31-3893. 13.20 15.30, 17.45, 20.15 y 22.50: Not y Marie Jose-Nat y Jacques Charrier en:
EL HOMBRE
(La vida conyugal) de Andre Cayatte (Proh m|18 a.).

● **METRO.** Cerrito 570. 35-4219 A las 14.15, 16.15, 18.20, 20.50
CUATRO CONFESIONES
(Proh. m|18 a.). Panav. con P Newman, Claire Bloom, Laurence Harvey, Edward G. Robinson; 14, 15.50, 18.5, 20.15 y 22.40hs. Noticiero y Show musical.

● **METROPOLITAN.** Corr'tes 1343 40-0816. A las 14, 16, 18.20, 21 y 23.25 horas:

Yo ando por Moscú
(Sin restricciones). Poética, agradable y alegre como la primavera. 15.20, 17.40, 20.15 y 22.30: LAS SILFIDES, con música de Chopin y cuerpo de baile del ballet de Leningrado. En breve: SANGRE CALIENTE (Proh m|18 años).

● **MONUMENTAL.** Lavalle 780. 31-5815. A las 13.30; 15.30; 17.45; 20.15 y 22.50: Not. y la sensación cinematográfica de 1964:
LA MUJER
(La vida conyugal) (Proh. men. 18 años). Un film subyugante;

● **MUNDIAL.** Corrientes 959. **Cont. Actualidades: cómicas: Chaplin; Tres Chiflados: Gordo y Flaco; Espaguetti: Pato: Conejo Loco: Pluto: Not**

● **NORMANDIE.** Lavalle 861. A las 12.30, 14.15, 16.10, 18.26, 20.30 y 22.55: Suc. Arg.; y

El grito de la carne
MONIQUE JUST SYLVIA SORRENTE (P m 18 a.) Una pasión extraña entre dos seres. Próx DUELO DE TITANES. Kirk Douglas. Color. Próx.: **EL OCASO DE LOS CHEYENNES.** Richard Widmark. 70 M. M. Tecnicolor.

● **OCEAN** Lavalle 739 32-1515 A las 12.45, 14.20, 16.15, 18.20 20.25 y 22.45 Notic y estreno Channing Pollock y Silvia Koscina en
JUDEX (EL JUSTICIERO)
Inc. Men 14 años. 20.20 y 22.35 Show musical.

● **OPERA.** C'tes. 360. 35-1335 A las 13.55, 15.55, 18.05, 20.35, 23.05:

Sono milionaria
(Soy Millonaria)
Una gran creación de Anna Magnani con Pierre Brasseur y el inimitable Bourvil, el notable creador de: **LA YEGUA VERDE** (Prohibida para men. 14 añ.). A las 13.35, 15.35, 17.45, 20.15 y 22.45: Sucesos Argentinos. A las 18.55 y 22.25: Show: **LA CABALGATA MUSICAL** de Dante Puricelli con tangos y folklore.
En breve un film de la M. G. M. sobre la revolución moral entre los estudiantes:
LOS JOVENES AMANTES
con Peter Fonda, Sharon Hugueny y N. Adams. COLISEO: Una "superfiesta" de alegría para el mundo infantil:
NUEVO FESTIVAL DE WALT DISNEY

● **PARAMOUNT.** Lav 845. 35-0099 Refrigeración: 13.15, 15.45, 18.10, 20.35, 23 hs.: **EL HOMBRE.** (Pr. m. 18 añ.) (La vida conyugal). 15.20, 17.55, 20.20, 22.45: Noticioso, Loc. numeradas.

● **PARIS.** Lavalle 769. 31|2916.
SERVIDUMBRE HUMANA
SOLTEROS EN LUNA DE MIEL.

● **PREMIER.** C'tes. 1565. 46-2113. A las 14.10, 16.15, 18.10, 22.35 y 22.55: Not. y

Sono milionaria
(Proh. m|14 a.), c. Anna Magnani y Pierre Brasseur. Una pintoresca comedia de Claude Autant Lara; 20.20 y 22.40: S. Musical. Próx.: El ocaso de los Cheyenes.

● **PRINCESA.** Suipacha 460 35-1112. Hoy, a las 14.55, 18.55 y 22.55 hs.:

La noche de la iguana
c. R. Burton; 13.05, 17.05 y 21.05: La maja desnuda, teen (P|m|18|a.). $ 50.
Jueves 10: Dos extraordinarias películas: AYER, HOY Y MAÑANA, tecn.; Cáscara de banana (Proh. m|18 a.).

● **RENACIMIENTO** Lavalle 92: **BUENAS NOCHES BUENOS AIRES**
con Hugo del Carril. Beba Bidart. Néstor Fabian. Ramona Galarza; 13.30, 15.25, 17.40, 19.55 y 22.25 Continuado. Sin restricciones En Eastmancolor

● **ROSE MARIE.** Corrientes 780. 45-6448. Cont. 13 hs.
MORAL 64
c. Nadja Tiller; El fuego fatuo, c. Jeanne Moreau (P|m|18|a.).

● **ROTARY** C'tes 565 49-7061 Cont. Not. **ALTA INFIDELIDAD** (P|m|18|a.), c. Ugo Tognazzi.

● **S LAVALLE** Lav 921 35-0235 Su desquite, 16.15, 19.35 y 23 (Inc. m|14 a.); El destino manda 14.30, 17.40 y 21 (Proh. m|14|a) Platea $ 65. Continuado.

● **SUIPACHA.** Suipacha 442. Refrigeración. 13.50, 15.35, 17.40, 20.10 y 22.40: Sucesos Argentinos y
EL GRITO DE LA CARNE
(P|m|18|a.) Con Monique Just Sylvia Sorrente, en Cinemascope. Una pasión extraña entre dos seres conmovidos por una pasión. Coliseo: No deje de ver el sensacional FESTIVAL DE WALT DISNEY.

● **TROCADERO** Lavalle 820 35-1455. 14, 16, 18, 20 y 22.25 Varied. 14, 15, 16.15, 18.15, 20.4 y 23 hs.: LUCHANDO POR UN IMPERIO. En colores. Sin rest

● **G. UNION.** Indep. 2870. 97-2565 Descuento a todos los sindicatos Niños $ 25. Una noche en la Opera; El padre de la novia, E. Taylor; Cuerpo y alma. Hoy trasnoche: Los falsos héroes.

ALMAGRO

● **HOLLYWOOD.** C'tes. 4256 86-4213. Cont. A las 17.30 y 22.30: Suc. Arg. y: **TU Y YO SOMOS TRES**, c. A. de Mendoza y Analía Gadé; 15.40 y 20.40: La banda de los honrados, Totó y P. de Filippo; 14.10 y 19.10: Deshonra, T. Merello y J. Rigaud.

● **MEDRANO.** C'tes. 3876. 86-3501 A las 14.40, 18.35 y 22.30: Suc Arg. Estreno: Anna Magnani, Bourvil y P. Brasseur, en:
SONO MILIONARIA

● **ROCA.** Rivadavia 3753. 87-1517. Localidades numeradas. A las 13.45, 16.45, 20 y 23.15 hs.:
YO ANDO POR MOSCU
con N. Mijalkov y A. Loktev; 16.35 y 20.30: El grito de la carne 15.05, 18.20 y 21.35: Las penas de Lenka, c. J. Kotrbova y Z. Jirakova; 16.30, 19.45 y 23: Suc. Arg. Jueves estreno: Gran Festival de Dibujos Animados de Walt Disney.

BOCA y BARRACAS

● **OLAVARRIA.** Olavarría 635. 21-0454. **EL PUENTE SOBRE EL RIO KWAI**; Adiós ídolo mío; Variedades.

● **SOCIAL.** Av. Montes de Oca 1643 21-1100. Mayores $ 60. Menores $ 30. La brigada de los valientes; Semillas de venganza; Los 13 audaces.

BOEDO

● **CUYO.** Boedo 858. 97-6975. 15.55, 19.25 y 23: **LOS BEATLES**; 14.10, 17.30 y 21: Sacrificio sin gloria, Yul Brinner. Men. $ 50.

● **EL NILO.** Boedo 1063. 97-2984. Grandes estrenos exclusivos, llenos de emoción e intriga: 17.30, y 22.40: **CARNE DE GALLINA**: 15.50 y 21: Cuando el amor pasa 14.10 y 19.20: Los 1000 ojos del Dr. Mabuse. Cont. Juev. 10: Judex el justiciero. (Estric. proh men. 18 años).

● **GRAN SAN JUAN.** San Juan 2540. 97-4273. El tesoro de Tarzán; La flecha de oro; El extraño caso del soldado. Plat. $ 60. Menores $ 15.

● **LOS ANDES.** Boedo 777. 97-4233 **CASESE, DOCTOR** (Proh. men 14 años). El mundo frente a mi: Cuidado profesora.

● **S. SAN JUAN.** S. Juan 2540 77-5908. Continuado. Platea $ 52 Menores $ 25. La brigada de los valientes; Colt 45; La garra de acero.

● **MODERNO.** Boedo 937. 97-8621 **LOS HIJOS DEL CAP. GRANT** de W. Disney, en tecnic.; La bahía del contrabando, tecn., c Peter Cushing, tecn.; Centella de oro, de W. Disney.

CABALLITO

● **ASAMBLEA** Asamblea 821 823-3222 AYER, HOY y MAÑANA Morir matando; Estrictamente privado (P|m|18|a.).

● **LEZICA** — Rivadavia 4622 Continuado. Extraordinario programa. 14.20, 18.20, 22.20: **LA SEPTIMA AURORA.** 16.35, 20.25 La ceremonia de la muerte.

● **MORENO** Rio 5950 90-4303 A las 16, 19.30 y 23: A. Magnani
SONO MILIONARIA
14.15, 17.50 y 21.20: El grito de la carne (P|m|18|a.). Continuado

COLEGIALES

● **ALVAREZ THOMAS A** Thomas 841. 54-4999. Menores $ 40 Goliat contra el dragón; La guerra de Troya; Alakazam el mago

● **ARGOS.** Fco Lacroze 445: 54-0673. A las 16, 19.15 y 22.45 Suc. Arg.; y la hermosa producción checa:

Las penas de Lenka
Panorámica con Jorga Kothbova. 14.40, 17.50 y 21.20: Yo ando por Moscú, c. N. Mijalkov (Apto p|público). Próx. jueves: Nuevo Festival de Dibujos Animados de Walt Disney. Loc. $ 105.

● **G. CORDOBA.** Córdoba 4633 773 0700 **EL HOMBRE** (La vida conyugal); Italia prohibida; El suspirante (Proh. m|18|a.).

● **REGIO** Córdoba 6056 772-3350 J. Lemmon y R. Schneider, en **SAM EL SINVERGUENZA**, en colores; El brazo izquierdo de la ley. Pl. $ 60. Men. $ 30.

● **RIALTO.** Córdoba 4287. 86-8764 Platea $ 50. Niños $ 30. La dama ligera; W. Disney: La cenicienta, tc. Celda para millonarios. Continuado

FLORES

● **COLISEO.** Bonorino 36. 63-6181 Primicia; 15.55, 19.20 y 22.45:
CARNE DE GALLINA
Robert Hossein y Jean Sorel; 14.30, 17.45 y 21.10: Cuando el amor pasa, Beba Loncar (Proh. m|18|a.). Continuado.

● **CONTINENTAL.** Carabobo 945 63-2218. La jaula del amor; Rififí en Tokio; Solteros en luna de miel.

● **FENIX.** Rivadavia 7802. 612-3858 Continuado; 16.40 y 20.30: El grito de la carne, M. Lemoine (P|m|18|a.); 18.20 y 22.10: Suc. Arg.; 15, 18.50 y 22.30:
SONO MILIONARIA
Una pintoresca comedia con Anna Magnani y Pierre Braseur (P|m|14|a). En breve estreno: Nuevo Festival de Walt Disney.

● **GAONA.** Gaona 3263. 59-2551 **EL DEPORTE FAVORITO DEL HOMBRE**; Capitán Newman; Sangre y harina.

● **PUEYRREDON.** Rivadavia 6871 612-0389. Selecta y noche numeradas. 15.45, 19.20 y 23 hs. Suc. Arg.; y
YO ANDO POR MOSCU
C-Scope. Con N. Mijalkov; 14.20 17.35 q 21.15: Las penas de Lenka, c. J. Kotrbova y Z. Jirakova Jueves: Nuevo gran festival de Walt Disney 1964-65, en VistaVisión-Tecnicolor.
Hoy en función trasnoche: SONO MILIONARIA, con Anna Magnani Bourvil.

● **SELECT FLORES** J. B. Alberdi 2941. 61-8145. Continuado. Niños $ 40. La brigada de los valientes; Semillas de venganza; Los 13 audaces

● **S S FLORES** Rivad 7350 El hombre del río; Escuadrón 633. Niños $ 40

FLORESTA

● **FLORESTA.** — Corro 331.— 67-8689. EL BOMBERO ATOMICO; El tren de las 3.10 a Yuma; Cuenta saldada; Los tres chiflados dan la uel ta al mundo.

● **GRAN RIVADAVIA.** Rivadavia 8636. 69-1356. **LA MUJER** (Vida conyugal) (Proh. m|18|a); Los motorizados.

● **LOPE DE VEGA.** L de Vega 1744. 64-4343. Primicia. Cont.
EL HOMBRE
(La vida conyugal), Jacques Charrier: Capo de maffia, con Fernandel; Cigüeñas en primavera (proh men 18 años).

LINIERS

● **CANADIAN** 2º Montiel 160 64-2600. Oro para el César; El extraño caso del soldado; Muertes del castillo

MATADEROS

● **ALBERDI** J B Alberdi 6169 68-0496. **SAM EL SINVERGUENZA**; El desafío de Rin-Tin-Tin; El brazo izquierdo de la ley. Niños $ 40.

● **BUENOS AIRES.** Av. del Trabajo 5425. 68-2525.
LA GUERRA Y LA PAZ
El capitán sin barco; El hombre de 2 caras. Niños $ 30.

● **CALIFORNIA** Av del Trabajo 4818. 69 6092. Extraordinario programa con las reinas del sexo **ACOSADA**, Libertad Leblanc; El asalto; Sabaleros. Platea $ 60.

● **EL PLATA.** 68-1117. Cont. **¡CASESE, DOCTOR!**, D. Bogarde; El mundo frente a mí; Cuidado con la popa.

● **GRAN OLIDEN.** Oliden 1440 La diosa impura, I. Sarli; Los desarraigados ;El gigante del Oeste.

● **LUGANO.** Murguiondo 4062. LA CAIDA DEL IMPERIO ROMANO; La gran aventura de Tarzán. Cont. 14.30 horas.

● **N. CHICAGO.** Tellier 2361. 68-0682. **DIEGO CORRIENTES**; Tan bueno el giro como el colorado; El enamorado.

NORTE

● **BLANC.** Sta. Fe 3063. 83-1846 14.30, 18.40 y 22.40: **EL MUNDO FRENTE A MI**; 16.40 y 20.40: Cásese, doctor, colores (Proh. m. 14 años). Continuado.

● **BLEU.** Santa Fe 2541. 82-5845 15.50, 19.15 y 22.45: **UN DIA, UN GATO.** Colores. 14.15, 17.40 y 21.15 hs.: En pos del Sol. Colores. Platea $ 50. Continuado.

● **BOXY.** Las Heras 2460. 83-0158 **SAM EL SINVERGUENZA**; El brazo izquierdo de la ley; El príncipe de los piratas. Niños pesos 50.

ONCE

● **ALBA.** Moreno 2967. 97-8766 AYER, HOY Y MAÑANA; Relaciones peligrosas; Totó Pepino y la dolce vita. (Prog proh men. 18 años).

● **MAJESTIC.** Pueyrredón 230. 87-9636. Estrenos simult. Cont. 14.15, 17.55 y 21.15
EL GRITO DE LA CARNE
15.55, 19.35 y 23.15 **SONO MILIONARIA**, con Ana Magnani. (Prog. proh. men. 18 años).

PALERMO

● **COLISEO PALERMO** Serrano 2437. 71-1720. SEMILLAS DE VENGANZA; Ahí vienen los tanques; Los 13 audaces; Dib. col.

● **G. NORTE.** Sta. Fe 3730. 73 8468. 14.55, 16.40, 18.40, 20.40 y 22.50: **JUDEX**, el justiciero; S. Koscina (In. 14 a.) 20.15 y 22.20; Not. y Show; Jueves: Tognazzi y las menores de edad.

● **NATIONAL.** S. Fe 5280. 771-2769. Monsieur Cognac; A sangre y fuego; Saboteador.

● **ODEON.** S. Fe 3363. 80-0687. 16.20 y 1.30 **LA GUERRA Y LA PAZ**, color; 14.45 y 19.50 El capitán sin barco, Jerry Lewis; 14.15 y 19.20 La fiesta del dibujo. Niños $ 50. Continuado.

● **PARK.** Santa Fe 4158. 71-3404. **EL HOMBRE**; Desayuno en cama doble; Divorcio a la italiana (proh. men. 18 años)

● **ROSEDAL.** Serrano 2454. 72-2101. **NOCHE EN CASABLANCA**; Los apuros de dos gallos; Invasión de la Luna. Sin restric.

PARQUE PATRICIOS

● **PABLO PODESTA.** Rioja 2153. 91-1355. (Todas en colores). La brigada de los valientes; Colt 45, c. R. Scott; Aventuras en Malaya. Platea $ 50.

● **RIVAS.** Rioja 2054. 91-1841. Tres éxitos en technicolor: **UN DIA UN GATO**; En pos del sol; En las arenas del circo.

PATERNAL

● **OESTE** Av. San Martín 2269. 59-0392 Camino de la silla eléctrica; Yo, el mujeriego; El batallón invencible. Continuado.

● **PARRAVICINI.** Av San Martín 1851. 50-6073. La jaula del amor; Solteros en luna de miel; Déspota sangriento. Platea $ 80.

● **LORENA** Dto Alvarez 1545. 58-5298. UNA ADORABLE IDIOTA; Italia prohibida; Eer o no ser.

POMPEYA

● **G. SAENZ** Av Sáenz 459 91-8455. Sam el sinverguenza; El brazo izquierdo de la ley; Hambre de venganza.

SAAVEDRA

● **AESCA** Av Tejar 3899 70-3419. PASTO DE SANGRE; King de la India; Treinta segundos sobre Tokio

SUR

● **B. ORDEN.** Bdo de Irigoyen 1521. 23-7385. Proh. men 18 años
CARNE DE GALLINA
Robert Hoascin y Jean Sprel; Cuando el amor pasa, B. Loncar.

● **C. GARDEL.** Bolívar 1032. 34-7155. SANGRE SOBRE ARGELIA, Al sur de San Luis; El guerrillero. Sin restricc.

● **GRAN SUD.** Bdo. de Irigoyen 1652. 23-6844. Cont.

Las penas de Lenka
I. Kotrbova: Yo ando por Moscú, N Mitalhok (prog. sin rest).

● **NATIONAL PALACE** S Juan 2461 97-1723 Acción y colorido espectacular en: **EL ATAQUE DE LOS NORMANDOS**; Los tigres voladores, c. John Wayne; El terror de la máscara roja. Niños $ 30.

VILLA CRESPO

● **VILLA CRESPO.** Ctes. 5535 54-3177. B. Ives y T. Randall en:

El ánfora mágica
El beso del vampiro, C. Evans; Hombre sin rumbo, K. Douglas.

● **RIVOLI.** Corr'tes 5322. 54-1382. El extraño caso del soldado; Tesoro de Tarzán; Demonios submarinos Niños $ 30.

VILLA DEVOTO

● **DEVOTO** N York 3334 50-1443 LA VIDA DE UN LOCO; El castillo de Frankenstein; Un trío de terror; La torre del miedo; Miércoles: El beso de Drácula.

● **NOBEL.** Av. Fco Beiró 5260. 50-5852. C'Scope y techn., Sofía Loren y S. Boyd **LA CAIDA DEL IMPERIO ROMANO**; Justicia a tiro limpio; Fiesta del dibujo.

V. DEL PARQUE

● **PARQUE.** Cuenca 3256. 50-4448. 16.30 y 21.15 **LA CAIDA DEL IMPERIO ROMANO**; 15.10 y 19.55 Vaquero peleador. Niñ. $ 50

● **SOL DE MAYO.** Nazca 2335. 50-5568. EL MUNDO ANTE MI; ¡Cásese, doctor!; Aunque me cueste la vida.

VILLA URQUIZA

● **25 DE MAYO.** Triunvirato 4438. 51-1859 En C'Scope y col. **LA CAIDA DEL IMPERIO ROMANO**, con Sofía Loren y James Mason; El tejano intrépido; de grandes aventuras. Cont.

Richard Harris y Mónica Vitti son los protagonistas de "Cuatro confesiones", film que, dirigido por Michelangelo Antonioni, obtuvo el primer premio en el Festival de Venecia.

Solución del Crucigrama de Página 27

B	A	Z	A	R	■	H	■	B	O	R	D	E
O	■	■	■	O	■	U	■	O	■	■	■	L
T	■	R	E	P	O	S	A	D	O	S	■	L
A	D	E	L	A	■	A	■	A	N	I	M	O
S	■	I	■	■	P	R	O	■	■	T	■	S
■	O	R	O	Y	A	■	P	I	C	O	R	■
P	R	■	■	E	L	■	A	B	■	■	E	A
■	O	C	A	S	O	■	L	A	D	O	S	■
P	■	I	■	■	S	A	O	■	■	L	■	P
R	E	M	A	R	■	R	■	V	E	L	A	R
A	■	■	M	E	R	I	C	A	N	A	■	A
G	■	■	■	I	■	D	■	N	■	■	■	S
A	L	M	A	S	■	O	■	O	M	I	G	O

Crónica — EDICION DE LA MAÑANA
Registro de la Propiedad Intelectual Nº 799.295
Dirección, Redacción, Administración, Publicidad y Talleres: RIO BAMBA 280.
T. E. 45-8608 - 8926 - 5047 - 1072 - 1006 - 0058 y 0311. Director: Oscar J. M. Ruiz

Crónica ENTRETENIMIENTOS

- Espectáculos Teatrales y Variedades
- Crucigrama
- Historietas

EL PIBE PIRAÑA

por Carl Anderson

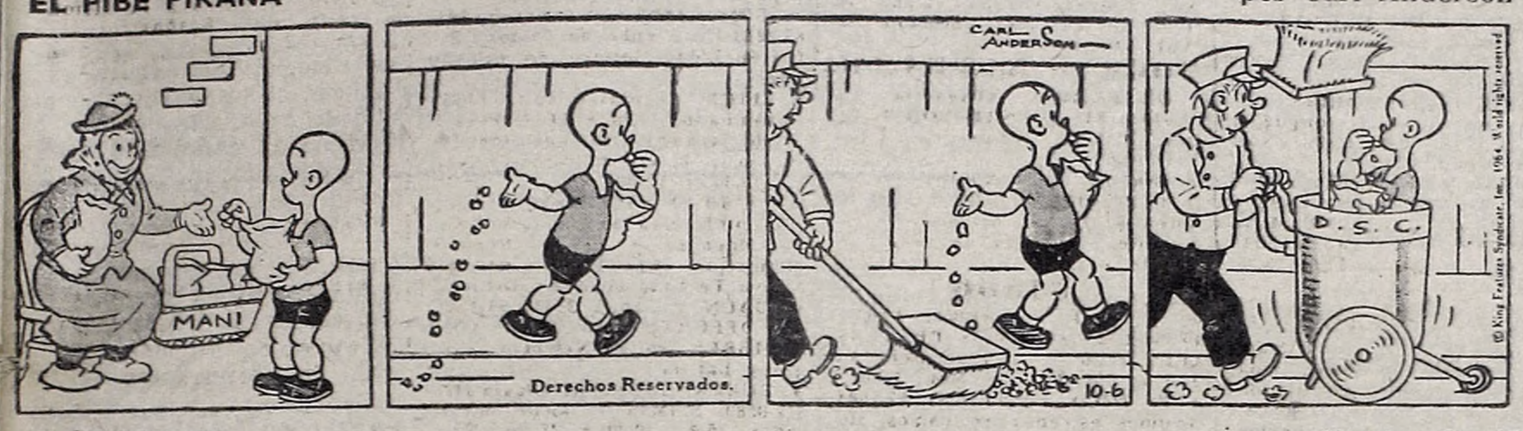

DICK TRACY

por Chester Gould

BRICK BRADFORD, El Indomable

por Paul Norris

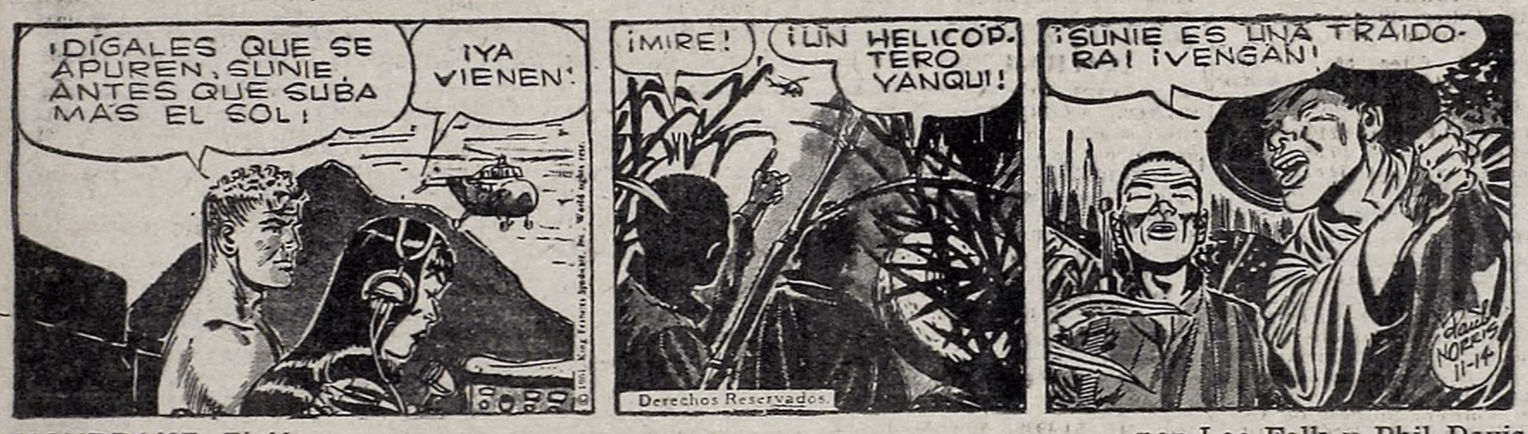

MANDRAKE, El Mago

por Lee Falk y Phil Davis

CRUCIGRAMA

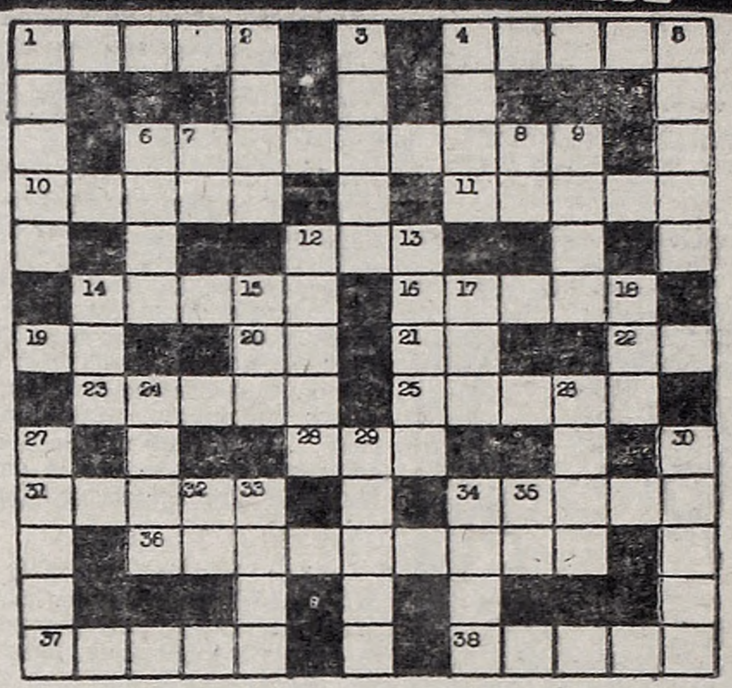

HORIZONTAL

1) Mercado público, en Oriente; 4) Extremo u orilla de alguna cosa; 6) Sosegados, quietos, tranquilos; 10) Nombre de mujer; 11) Valor, esfuerzo, energía; 12) A favor; 14) Cesta o cajón del andarivel; 16) Escozor; 19) Puerto Rico (abrev.); 20) Artículo determinante; 21) Prefijo; 22) Interjección; 23) Puesta de un astro; 25) Costados; 28) Labiérnago; 31) Bogar; 34) Estar sin dormir el tiempo destinado para ello; 36) Prenda de vestir masculina que cubre el tronco; 37) Anima (plural); 38) Onix.

VERTICAL

1) Calzado que cubre el pie y la pierna (pl.); 2) Derrota; 3) Soldado de caballería ligera vestido a la húngara; 4) Himeneo; 5) Pronombre; 6) Manifestar alegría y regocijo con la expresión de la mirada y con determinados movimientos de la boca y otras partes del rostro; 7) Pronombre; 8) Forma de aumentativo; 9) Situado; 12) Trozo de madera mucho más largo que grueso (pl.); 13) Piedra preciosa; 14) Metal precioso 15) Sí en inglés; 17) Del verbo ir; 18) Cuadrúpedo; 24) Lo más alto de los montes; 26) Vasija redonda, de barro o metal, que sirve para cocer manjares; 27) Capital de Checoslovaquia; 29) Seco; 30) Conjunto de palabras que forman sentido; 32) Ante Meridiano (abrev.); 33) Moneda imaginaria usada en Portugal y Brasil; 34) Inane; 35) Preposición.

SOLUCION EN LA PAGINA 26

¿LO SABIA USTED?

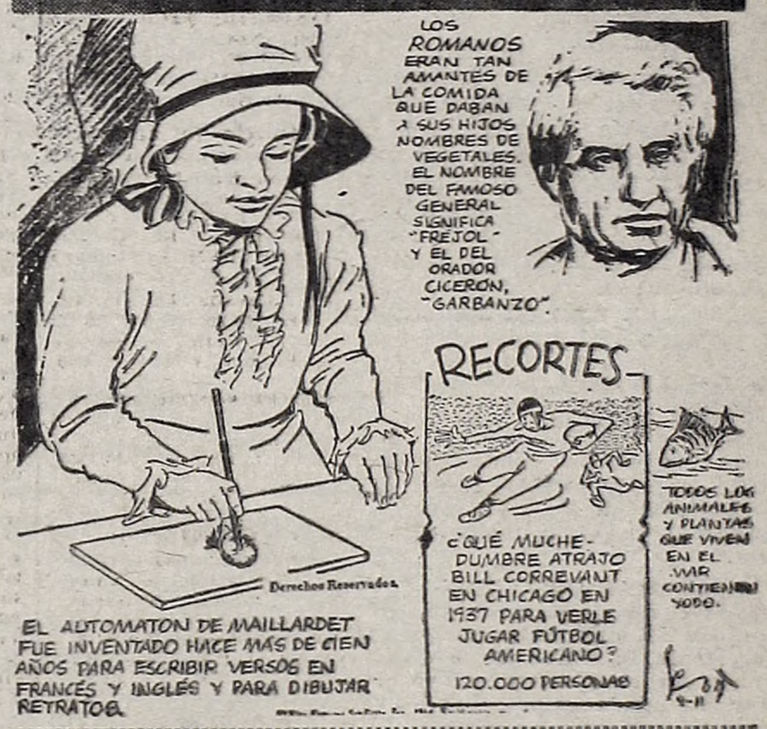

ESPECTACULOS DE TEATROS Y VARIEDADES

● **MUNICIPAL GENERAL SAN MARTIN.** - Corrientes 1530.

SALA MARTIN CORONADO. Hoy, a las 18.30 y 22 hs. Luis Medina Castro y María Vaner en: FRANCISCO BERNARDONE, de Atilio Beti, con J. de la Riestra; J. J. Edelman, R. Beban, E. Muñoz. Escenograf. y vest.: Luis D. Pedreira. Dirección: J. M. Funes. Platea $ 80. SP $ 60.

SALA CASACUBERTA. Hoy, a las 18.30 y 22 hs. COMEDIA NACIONAL presenta MOTIVOS, de J. Mauricio. Escenograf.: G. Breyer. Dirección: R. Durán. Direcc. gral.; Luisa Vehil. Platea $ 90.

Mañana, 19 hs.; V Concierto del ciclo de Primavera, a cargo de HAYDEE HELGUERA (piano), en obras de Mendelssohn, Brahms, Aguirre, Albeniz y Turina. Falla. Platea $ 80.

● **A B C. Esmeralda 506. 46-1174.** Sólo para reír. 18.15 y 22.15. Ricardo Trigo-Virginia Romay en **CUATRO PAREDES Y UN TECHO** (Lew-De Marzi). Aire ac.

● **ARGENTINO.** Bm-. Mitre 1448. 37-9324. Hoy, 18.45 y 21.30 hs.

INDA LEDESMA

en

Llegan los artista...!!!

Nora CULLEN
G. UGARTE
A. DE GRAZIA
C. GANDOLFO
N. PRONO
M. E. RUAS
O. BERG
Chela RUIZ

Ultimas semanas.

● **ASTRAL.** Ctes. 1639. 46-5707 Ultimos días. Se van. Precios rebajados. BOEING BOEING. A las 18 y 22.15 hs.: E. Blanco-B. Bonel, O. Miranda con Ambar La Fox-N. Beltrán y P. Christian. Platea $ 150.

● **CANARO Fco.** (Ex Solís). B. de Irigoyen 1433. 26-1487. Hoy, 18 y 22. P. MUÑOZ, J. GOMEZ, en Gran Exito Cómico:

Bodas de plata y soltera

Espectáculo estrictamente familiar. Pullman $ 50. Loc. vta|5|d|a. Mañana, a las 22 horas.

● **COMEDIA.** Corrientes 778. 46-4485. Ultimos 15 días. Paulina Singerman. 9º mes. HOY, a las 17, 19.15 y 22: UNA NOCHE A LA ITALIANA. Mañana, a las 17, 19.15 y 22. Desp. 20 diciemb.

● **COLISEO.** Charcas 1119. 44-0242 FESTIVAL DE WALT DISNEY en Tecnicolor. 11 graciosos dibujos y variedades. Precio: $ 79.95. (Ver cartelera Cines) Jueves 25; BECKET (Ver cartelera Cines).

● **COMICO.** A las 18, 21 y 23, Olinda Bozán, A. Castro Miranda, Alberto Marco, Diana Cortesina, Aída Denis y Carlos Figari y su cuarteto en,

¡Yo llevo el tango en el alma!

(Para todo público).

● **DEL ALTILLO.** Florida 640 Estreno: La Cooperativa de los Diógenes, de Velia Malchiodi Piñero. Dir.: Ely Souza. 20 y 22.

● **DEL PUEBLO.** Diag. Norte 943. A las 18.30 y 21.45 hs. Cuatro obras de 1 acto. Nicodemi, Brecht, Noel y Kollar. Platea $ 49.50.

● **EL NACIONAL.** C'tes. 940. Hoy, 20.45 y 23 horas:

GOGO ANDREU
RAFAEL CARRET
RAFAEL CARRET
GOGO ANDREU

Zulma Faiad

Los Mac Ke Mac's-Yoli Logan-Fidel Pintos Anchart-Bal y ALBERTO CASTILLO

Proceso a la revista

● **FCIO. SANCHEZ.** Loria 1194. 93-2275. Hoy, 19 hs. **HOMO SAPIENS Y BOMBA ATOMICA,** de Andrés Balla. ¡Novedad!

● **FLORIDA.** Florida 165. 34-0275. Aída Alberti-Miguel Beban-Celia Juáres. Espectacular:

JUDITH

De Hebbel. 18 ,20 y 22.30 hs.

● **IAM.** Florida 659. DEBAJO DE TU CAMA, c|Fina Basser, R. Aubel y Maurice Jouvet. Ult. sem. 18.30 y 22 horas.

● **J. DE VEDIA.** Montevideo y Ctes. 46-2581. 19 y 22 hs. Exito de crítica suspenso cómico:

CADAVER EN RE BEMOL

N. Panizza-M. Zucker. Dirección E. Fava.

● **LA CACHARPAYA.** Av. Gral. Paz y Del Tejar.

Ballet Folklórico Argentino
Abel Figueroa
Los Chilicotes
Miguel Saravia

Hoy, 21.30 horas.

● **LASSALLE.** Cangallo 2263. 47-9388. UNA NOCHE CON UD... SEÑORA. Divertida, Picaresca, Atrevida. Gran suceso cómico, hoy 20.45 y 23. Ultimos días.

● **LICEO.** Rivadavia 1499. 38-4291 19.15 y 22.15 hs. La obra policial más discutida.

LA RATONERA

de Agatha Christie. Direc. M. Lavalle.

● **MARCONI.** Rivadavia 2330. 47-0116. Cía. Ricardo y Mario PASSANO. Hoy 19.15 y 22.15 hs. gran reposición de la comedia de gran éxito:

BUENOS DIAS, MAMA

de E. Pappo.

● **NUEVO TEATRO.** Suipacha 927. HOY, a las 18 y 22 hs.: 32-9547.

RAICES

de A. Wesker. Ultimas tres semanas. Décimo mes.

MAIPO
REVISTAS T. E. 45-4882
REFRIGERACION
21 ; 23 HS. Y TRASNOCHE
LAS QUE DEFIENDEN AL SEXO
● JOSE MARRONE ● JUAN VERDAGUER
ALFREDO BARBIERI ● JUANITA MARTINEZ
● HILDA MAYO ● VICENTE RUBINO
JULIA ALSON ● SONIA GREY
● BALLET AMALIA GARCIA

● **PEQUEÑO T.** Bme. Mitre 1259. 46-4181. 18.15 y 20.30 hs. M. Armesto, R. Castro Ríos, con F. Boni: UNA NOCHE ENTRE CUATRO. Direc. Esteban Serrador. Exito cómico.

● **REGINA.** Sta. Fe 1235. 41-5709. Ultimos días de ¿QUIEN LE TEME A VIRGINIA WOOLF?

Proh. men. 18 años. Hoy 18 y 22 hs. protagonistas: I. Quirós, M. de Urquijo, S. Alemán, E. Alfaro. Direc. Luis Mottura.

● **SANTA MARIA DEL BUEN AYRE.** Montevideo 842. 41-6086. EL PADRE DE LA NOVIA, con Miguel Ligero, Nini Gambier, Norberto Suárez. 18.30 y 21 hs. ULTIMAS FUNCIONES.

● **SMART.** Corrientes 1283. 35-2592. Una nota de arte presenta

ANGEL PERICET

con su nuevo espectáculo Danzas y Cantares de España. Hoy 20 y 23 hs. Dgo. 18.30 y 22 hs. Aire acondicionado. 25 artistas en escena. Local. en venta. Men. 15 años $ 70. Ultimos días.

● **TEATRO CARPA.** Rivadavia 4357. ¡Rotundo éxito! Cía.

JORGE "GORDO" PORCEL

c. O. Valicelli-R. Blanco. Hoy. 20 y 22.15 hs. Risas a granel.

¡MARINERO Y... AVIVATO!

Dirección Tito Lagos.

● **DE ARTE.** Rod. Peña 344. Compañía Elcira Olivera Garcés - Floren Delbene y Edgardo Cano, en: NUESTRA NATACHA, de Casona. Hoy, a las 20.30 y 22.15 horas.

● **TEATRO 35.** Callao 435, subsuelo. 40-7654. Hoy, 19y 21 horas. El éxito de la temporada: PROCESO AL INOCENTE, de Gilberto Rey. Proh. men. 18 añ. Mañana, descanso.

VARIEDADES

Parque de Diversiones Italpark

AV. LIBERTADOR Y CALLAO LOS JUEGOS MAS MODERNOS PARA GRANDES Y CHICOS. AMBIENTE FAMILIAR Y DE CATEGORIA. PLAYA DE ESTACIONAMIENTO GRATUITO DESDE LAS 14 hs.

● **P. DE TANGO.** Corrientes 1443 40-6171. Reserve su mesa. Espectáculo Netamente Familiar LEOPOLDO FEDERICO (la orquesta que secundara a JULIO SOSA), MARGARITA PADIN, ADOLFO BERON; ELBA BERON; Trío Valencia; Conjunto "Los Abriles" Anima: Roberto Giménez.

Espectáculos Infantiles

● **TEATRO CARPA.** Rivadavia 4357. Comedia musical infantil: BATUTA Y EL CONEJO TRAVIESO. Reparto de juguetes. Función: Hoy, a las 15.30 hs.

● **COMEDIA.** Corrientes 778. 46-4485. Teatro de niños. Hoy 15.30 hs. LA HORMIGUITA VIAJERA, cuento musical infantil, de C. Vigil. Martes, 16 hs.

● **NUEVO TEATRO.** Suipacha 927. 32-9547. A las 15 hs. Teatro de títeres para niños LA PAREJA.

● **FLORIDA.** (Galería Güemes). Florida 165.

LA CAZA DE LA TIGURA

Sábados, domingos y feriados a las 15.15 horas.

● **LA CUEVA.** Av. Callao 182. (Subsuelo). Pres. Títeres "Marionet": CAPERUCITA ROJA y EL CANIBAL REBELDE. Hoy a las 16 horas.

● **LARRETA.** (Al aire libre). Juramento y Cuba. 73-4040. PLATERO Y YO, de J. R. Jiménez. A las 16 horas.

● **TEATRO DE ARTE.** R. Peña 344. Pres. Cía. de Teatro para niños de Alma Rambu en: LA CENICIENTA. Hoy 15.30 hs.

● **IAM.** Florida 659. Hoy, 16.30 hs. EL MONIGOTE DE LA PARED, de Roberto Aulés. Hoy despedida. Dir. M. Lavalle.

● **UNIDOS DE POMPEYA.** Avda. Sáenz 871. 91-9905. Mañana 10 hs. Función Infantil, con Juancho y sus niños. Divers. Regalos. Payaso "Lechuguita". Precios populares.

● **LASSALLE.** Cangallo 2263. 47-9388. MI BELLA CENICIENTA. Comedia musical infantil.

Domingo del Pueblo

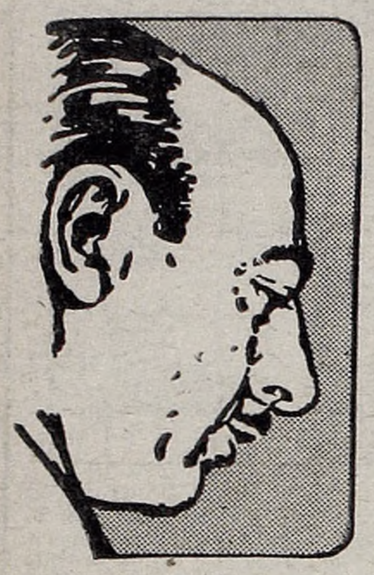

Escribe
AMERICO
BARRIOS

HOY es la mañana de un domingo que se abre, como un ancho ventanal, al paisaje de las multitudes en trance de jubilosas celebraciones. Hay una parsimonia de personas mayores, de madres laboriosas, liberando de las ollas, como si abrieran jaulas de oro, aromas apetitosos. ¡Es el domingo de los ravioles y de los tallarines! Pero los hombres buscan trapos de colores, planchan banderines que han ondeado al tope de las tribunas de cien lides deportivas, y sin dejar de hacer lo que hacen, incitan: "¡Apurate, mamá, que se hace tarde!" Las madres sonríen... Han visto crecer a los hijos, ya hombres, entre casacas de colores y llamados de la cancha. El domingo fue hecho para que las madres reúnan a sus hijos dispersos, pero el fútbol se los lleva...

•

Los estadios, voraces, como vientres insaciables, se alimentan de multitudes, abiertas sus fauces sin término. Y desde todos los rincones de la ciudad parten las caravanas para desparramarse en todas las tribunas. Las viviendas quedarán en silencio, asomadas las muchachas en las puertas y en los balcones, solitarias, esperando el regreso de los que partieron. ¡No es el domingo de las novias, sino el domingo de los ídolos del fútbol, de los colores queridos, de las banderas azul y oro, blanca y celeste, blanca con franja roja, azul-grana, las rojas con un diablo y blanca con un globo! Algún muchacho, trepado al poste de un cartel, en lo más alto de la tribuna oficial, antes de quedar afónico alentando a su equipo, pensará con tristeza: "¡Qué lástima que a Pirula no le guste el fútbol! Ahora estaríamos los dos aquí..." Y soltará su grito de aliento, su vitor, encendido con una llamarada, hasta que el estadio se alce, como un mar fabuloso, como una ola capaz de cubrir el mundo, y deje escapar su alarido de gigante en el frenesí de la felicidad: "¡Goooooooo!" Y habrá sido un coro de 40.000 voces, perfecto, escalofriante, porque fue el Pueblo, con su voz anonadante, anunciando la victoria...

En las vecindades de los estadios estarán los banquetes populares para los que partieron sin comer. Parrillas, chimeneas humeantes, congeladoras y, en exhibición, embutidos, churrascos, empanadas, pizza... Y nadie cometerá el pecado de gula, porque todos estarán pensando en el rectángulo verde de la cancha, que llama, irresistiblemente. Será un comer para no desfallecer. Y nada más. ¡En los festejos será la cosa!...

•

Y toda la ciudad habrá sido recorrida por bombos sonoros, y gritos de alegría, y banderas triunfales, nunca belicosas, siempre felices, invitando a sumarse a la caravana de la alegría. Hasta que el amanecer cubra de silencio el barrio laborioso y, cansados como gladiadores, los muchachos abanderados duerman profundamente, cubiertos por la insignia de sus clubes... El Campeón, con los sueños mejores. Pero, en todos los casos, el Pueblo, en libertad, habrá embellecido, con su pureza, la ciudad, el país, la vida... ¡Todos los días deberían ser domingo, para que el Pueblo reinase siempre en la ciudad! ¿NO LE PARECE?

Américo Barrios

crónica

FIRME JUNTO AL PUEBLO

EDICION DE LA MAÑANA

Año II - Bs. Aires, Domingo 6 de Diciembre de 1964 - Nº 486

BUEN DIA

◆ ¡OYE!

—¿Con qué te lavas la cara que tan rebonita estás?
—Me lavo con agua clara y Dios pone lo demás.

◆ LA LEYENDA DE UNA FLOR

En la Selva Negra (Alemania) vivía un leñador llamado Hermann. La víspera de Navidad regresaba a su casa cuando a mitad del camino encontró un niño pequeñito tendido sobre la nieve. Lo tomó en brazos y lo llevó hasta su modesto hogar en donde lo esperaban su mujer y sus hijos, y con él compartieron felices la humilde cena que tenían preparada para la festividad.

A la mañana siguiente, el pequeño forastero, después de revelar que era el Niño Jesús, desapareció. Desde ese día, al volver a pasar Hermann por el lugar en que había encontrado al Niño descubrió que entre la nieve habían nacido unas hermosas flores, que recogió y que por su belleza puso el nombre de crisantemos, "flores de Cristo" o más propiamente "flores de oro". Cuenta la leyenda que a partir de entonces, en toda Noche Buena, Hermann y los suyos adornaban su hogar con crisantemos e invitaban a comer a un niño en homenaje al recuerdo del ilustre y pequeño visitante.

◆ CAZA SUBMARINA

Aquella sirena no podía vivir en las aguas del Caribe porque decía que la asediaban todo el día los tiburones.

Y cuando se casó, una corte de pejerreyes le llevaba la cola.

Cuando fueron a buscar al pez-espada no lo encontraron, pues se había ido a un duelo.

La mujer del cazón estaba tan flaca que parecía un bacalao.

¡Qué insufrible la pedantería de esa estrella de mar!

¡Cómo lo cargaban los amigos a aquel pez! Le decían que su novia era un bagre. Y en efecto, era un bagre.

Aquel coral no quiso ser pintado.

Hablando de coral, el signo del zodíaco del diputado Coral, debería ser Acuario.

◆ EN LA ERA DEL NYLON

La terapéutica moderna ha introducido cambios fundamentales en los métodos curativos de orden doméstico.

A tal punto, que antiguamente el uso de las prendas íntimas de lana en la mujer, tenía la virtud de corregir un resfrío o preservar un estado gripal; hoy, esas mismas prendas sirven para preservar la virtud.

Mentira Criolla

"Por voluntad expresa del pueblo"

◆ LA OPORTUNIDAD QUE SE NOS OFRECE

Una mujer nos ofrece la oportunidad, única en la vida, de ser caballeros.

◆ CONJUGACION FEMENINA DEL VERBO "VESTIR"

YO me visto a la moda;
TU te has acortado la pollera diez centímetros;
ELLA tiene un vestido desde el año pasado.

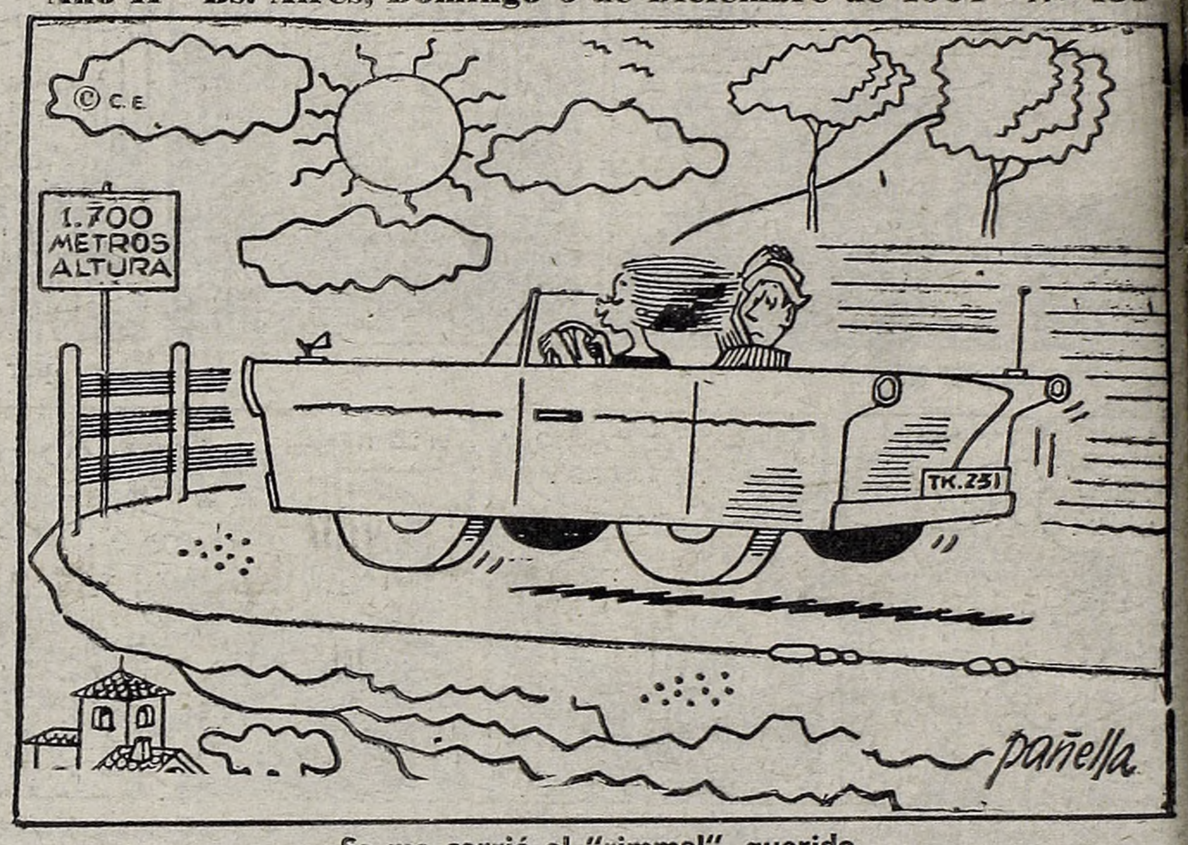

—Se me corrió el "rimmel", querido.

HOY LOS ASTROS MANDAN

ARIES (del 21 de marzo al 20 de abril)	TAURO (del 31 de abril al 22 de mayo)	GEMINIS (del 23 de mayo al 20 de junio)	CANCER (del 21 de junio al 22 de julio)	LEO (del 23 de julio al 23 de agosto)	VIRGO (del 23 de agosto al 22 de setiembre)	LIBRA (del 23 de setiembre al 22 de octubre)	ESCORPIO (del 23 de octubre al 21 de noviembre)	SAGITARIO (del 22 de noviembre al 22 de diciembre)	CAPRICORNIO (del 23 de diciembre al 20 de enero)	ACUARIO (del 21 de enero al 20 de febrero)	PISCIS (del 21 de febrero al 20 de marzo)
Deje para la semana entrante la solución de inconvenientes de trabajo, descanse y distráigase. En amor, todo mejora.	Se adelantan tareas relacionadas con el hogar. En amor, no se deje vencer por el pesimismo, todo tiende a mejorar. Evite jugar.	Posibilidad de cambios en su hogar, se concretan planes. En amor, alegría por inesperado encuentro. Cuidado con los gastos.	No se deje desalentar por aparente fracaso en planes del hogar todo retoma el buen camino. En amor, tome una decisión firme.	No dé demasiada importancia a ligeros retrasos en proyectos personales, insista en sus propósitos. En amor, reconciliación.	Posibles desacuerdos con amigos, asuma una actitud generosa y tolerante. En salud, evite trasnochar. Sorpresa por carta o visita.	Evite discusiones por dinero, una actitud suya será mal interpretada. En amor, las circunstancias lo benefician. Paseos y diversiones.	Se alejan dificultades por asunto de familia, apoyo y colaboración. En amor, respete los sentimientos ajenos. Posibilidad de viaje.	Prudencia en asuntos de dinero, controle sus gastos y evite compras innecesarias. En amor, se confirman noticias. Armonía en su casa.	Se alejan dificultades con socios o amigos, pero asuma una actitud comprensiva. En amor, analice, sus sentimientos y sea sincero.	No deje tareas atrasadas en el hogar, pueden surgir problemas. En amor, no existen motivos para tener celos. Paseos o diversiones.	Día propicio para llevar a cabo planes relacionados con el hogar. En amor, se aclara situación que lo preocupaba. El azar favorable.

TARZAN 65

CON DOBLE PARED COMPACTA DE ROCALIT ESTRUCTURAL
LICENCIA EUROPEA ANTISHOCK ✱ Y BASE DE HORMIGON!

CASAS DE MATERIAL REVOCADAS Y PINTADAS

EXPOSICIONES Y VENTAS:
• LINIERS: CARHUE 54 (A 1/2 CUADRA ESTACION) • CONSTITUCION: BRASIL 849
• V. LOPEZ: AV. MAIPU 25 (PUENTE SAAVEDRA) • AVELLANEDA: AV. MITRE 338
• SAN FERNANDO: CALLE CONSTITUCION 480 • LA PLATA: CALLE 49 Nº 679
• SAN JUSTO: AV. PROVINCIAS UNIDAS 3600 • POMPEYA: AV. SAENZ 1102
• MATADEROS: TELLIER 2149 CAPITAL (FABRICA) • BOULOGNE: AV. ROLON 2600 Fte. Est.

ANTICIPO $ 4.250 Y CUOTAS.
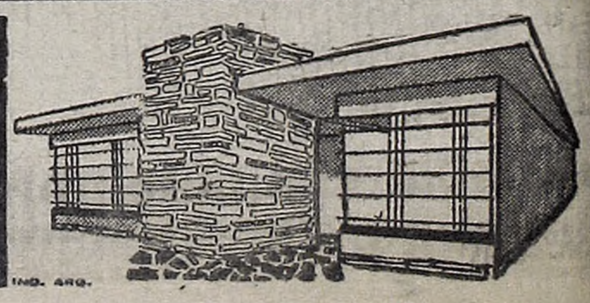
HORARIO: LUNES A SABADOS DE 9 A 20 HS. DOMINGOS CERRADO