EL TIEMPO

MAXIMA: 29°7 - 17h.10

MINIMA: 20° - 6h.55

El pronóstico para hoy: Bueno, con poco cambio de temperatura, vientos leves del sector sur; probable máxima, 29 grados. Para mañana: Tiempo inestable, caluroso, temperatura en leve aumento.

crónica

FIRME JUNTO AL PUEBLO

EDICION DE LA MAÑANA

Año III — BUENOS AIRES, LUNES 3 DE ENERO DE 1966 — Nº 865 — $ 10

SAN PABLO: 1° ROELANTS, 2° AMAIZON ✦ CUBA: COMIENZA LA REUNION MUNDIAL

INFORMACION PAGINA DOCE — INFORMACION PAGINA DOS

Cesantes Denuncian Gravísimas Anomalías en la Privatización del Transporte

INFORMACION PAGINA NUEVE

HOY, DIA 13 DE LA HUELGA, SERA CLAVE: ASAMBLEA Y CAGGIANO

INFORMACION PAGINA SEIS

Este aspecto ofrecía el corralón municipal de la sección "talleres", en Palermo. El paro se cumple de brazos caídos. Hoy será el día clave para los huelguistas municipales, ya que hay Asamblea, que puede decidir graves medidas, y entrevista con Caggiano. (Página 6).

En esta actitud de invocación al Altísimo, el Sumo Pontífice rogó por la paz en Vietnam, pidiéndola tanto a los dirigentes del Norte como del Sur. (Radiofoto de AP para CRONICA).

—¡Qué suerte, querido...! ¡Ya podemos tirar la basura sin bajar a la calle...!

Por vía aérea, rumbo a Lima, partieron ayer, a las 19, los futbolistas que integran el seleccionado de Primera "B", y que jugará tres partidos en Perú. La despedida llenó de saludos emocionados el ámbito del aeropuerto de Ezeiza, en donde se congregaron familiares y simpatizantes. (Págs. 12 y 13)

DESFILE EN EL SEPTIMO ANIVERSARIO

Cuba: Comienza Hoy la Reunión Tricontinental

★ **LA HABANA**, 2 (Associated Press, France Presse, Reuter y ANSA). — Cohetes, tanques y unidades femeninas marchando al "paso de ganso" desfilaron hoy ante el primer ministro Fidel Castro para celebrar el séptimo aniversario de la revolución cubana. Fue un breve, pero impresionante despliegue.

Cazas de reacción "Mig" atronaban con el estrépito de sus motores la Plaza de la Revolución de La Habana, donde el primer ministro saludaba a las formaciones militares desde una tribuna que compartía con el presidente Osvaldo Dorticós.

• *Nuevos Cañones*

Durante hora y media, los cohetes de fabricación soviética, los tanques y la artillería desfilaron por la plaza. Entre los elementos de combate figuraban 120 nuevos cañones MM y numerosas piezas de artillería antiaérea automáticas.

Se exhibieron también cohetes teledirigidos tierra-aire, tierra-mar y tierra-tierra en profusa variedad, pero ninguna de esas armas era nueva. A la cabeza del desfile figuraron las tropas, milicianos y unidades femeninas de defensa popular que marchaban con el paso de ganso, clásico del ejército soviético.

El desfile fue presenciado por delegados de cerca de 100 países africanos, asiáticos y latinoamericanos reunidos aquí para la primera Conferencia Tricontinental de Fuerzas Antiimperialistas.

• *La Conferencia*

La conferencia, patrocinada por la Organización de Solidaridad de los Pueblos Afroasiáticos, será inaugurada por el presidente Dorticós, mañana por la noche.

Los delegados se reunirán durante nueve días para trazar la estrategia mundial contra "el imperialismo, el colonialismo y neocolonialismo".

• *Discurso de Castro*

Fidel Castro fustigó hoy al "imperialismo yanqui", y expresó el deseo de que todos los países "odien tanto como nosotros a ese imperialismo", asegurando que "el último país de la Tierra que haga la paz con los Estados Unidos será Cuba", en un discurso pronunciado con motivo del séptimo aniversario de la revolución cubana.

Fidel Castro habló durante dos horas después de presenciar el desfile desde una tribuna, junto a la cual había sido levantado un estrado especial donde se situaron 517 delegados extranjeros.

Castro dijo que estaba seguro de que "los retrocesos temporales" en la producción agrícola y la falta de importaciones no afectarían el "ardor revolucionario" del pueblo cubano. Trató de incrementar ese ardor con un ataque a los Estados Unidos.

• *El Acuerdo con China*

La mayor parte de su discurso fue sombrío. Se lamentó de que lo que él creía que había sido un acuerdo a largo plazo con China, resultó no ser así. Bajo dicho acto, Cuba enviaba a China dos toneladas de azúcar por cada tonelada de arroz recibido.

"Yo creía que era un acuerdo a largo plazo", se lamentó Castro, "pero la otra parte no lo entendió así", y limitó el acuerdo a solo un año.

Dijo que China Comunista le había informado que no podía aceptar las 800.000 toneladas de azúcar que el creía que estaban vendidas.

"Resulta que ahora nos encontramos que solo tenemos la mitad del arroz que teníamos en 1964", dijo.

Bomba: 7 Heridos en Santo Domingo

★ **SANTO DOMINGO**, 2 (Associated Press). — Cinco dominicanos y dos soldados norteamericanos resultaron heridos anoche cuando unos terroristas arrojaron una bomba desde un automóvil contra vehículos del ejército de los Estados Unidos.

Un vocero de la policía nacional dijo que dos de los dominicanos heridos, uno de ellos un menor de edad, están en grave estado. Los otros fueron curados y se retiraron a su casa.

Un portavoz militar estadounidense declaró que los soldados norteamericanos no sufrieron heridas graves. Rehusó identificar a los soldados o indicar la naturaleza de sus heridas.

Una fuente de las fuerzas armadas dominicanas dijo que el automóvil escapó a gran velocidad.

Nueva York: Mantiénese el Paro de los Transportistas. Medidas

★ **NUEVA YORK**, 2 (Reuter). — Los esfuerzos para llegar a un acuerdo en la huelga que ha paralizado los transportes públicos de Nueva York lograron hoy poco o ningún progreso, planteando a más de 8 millones de personas el problema de cómo llegar mañana a sus respectivas ocupaciones.

• *Plan de Emergencia*

El alcalde John Lindsay, a quien le tocó enfrentarse con el cese de tareas ayer, a los cinco días de haber tomado posesión de su cargo, conferenció prácticamente durante toda la jornada con funcionarios municipales para trazar un plan de emergencia masivo para hacer frente a la caótica paralización industrial y comercial que se teme para cuando se reanuden las actividades, después del fin de semana.

La huelga de 35.000 miembros del Sindicato de Obreros del Transporte (Transport Workers Union) dirigida por Mike Quill, de origen irlandés, ha detenido todos los tres subterráneos y ómnibus.

Estos sistemas, normalmente trasladan a 4 millones de neoyorquinos de sus hogares a los lugares donde trabajan y viceversa, al mismo tiempo que son utilizados por muchos otros de los 15 millones de habitantes de la ciudad.

El tren elevado funciona todavía y transportará viajeros abonados desde los suburbios de Manhatan, pero la tarea principal del transporte incumbirá a los taxis y a los automóviles privados.

Los vecinos organizaron durante el fin de semana el transporte con sus propios automóviles, cumpliendo una sugerencia del alcalde en un esfuerzo para reducir el número de vehículos que transite por las rutas mañana.

• *Movilización Policial*

La fuerza policial de la ciudad ha movilizado a la totalidad de sus efectivos —una fuerza de 27.000 hombres—, impartiéndoles la orden de "hacer circular o que se vuelvan atrás" a los vehículos privados que se acerquen a las entradas de la ciudad, si se producen embotellamientos de tránsito.

Una fuerza especial de camiones y grúas se encargan de remolcar a los automóviles averiados o estacionados en infracción.

Devastó un Incendio la Ciudad de Sitka, Alaska

★ **SITKA, Alaska**, 2 (France Presse). — El fuego desvastó hoy a esta ciudad, destruyendo gran parte del distrito comercial y la histórica catedral ortodoxa rusa de San Miguel.

• *Fuertes Vientos*

Fuertes vientos obstaculizaron la acción de los bomberos. El incendio se extendió por la calle principal y destruyó la catedral, recuerdo de la colonización rusa de Alaska, que contenía inapreciables íconos y otras reliquias, avaluadas en más de 1.500.000 dólares.

La iglesia luterana, incombustible, consiguió detener la extensión del incendio de ese lado de la calle, pero del otro siguió avanzando.

Un edificio de departamentos también a prueba de incendios, tuvo que ser evacuado debido a estar ardiendo una estructura de madera, adjunta.

• *Evacuados*

En Juneau, el gobernador William Egan ordenó a un barco de transporte a trasladarse a Sitka para servir de alojamiento a 200 evacuados de un hogar de ancianos. El edificio está próximo a la zona del incendio.

La guardia costera en Juneau, también ordenó el envío de equipos y personal a Sitka.

• *14 Cadáveres*

SINGAPUR, 2 (France Presse). — Los cadáveres de 14 personas, cuatro de los cuales son de la tripulación del avión de la compañía indonesa "Garuda", que se estrelló ayer en Sumatra, fueron encontrados hoy, anuncia Radio Yakarta, captada en Singapur.

crónica EN EL MUNDO

Paracaidistas norteamericanos de la Brigada 173ª socorren a un camarada herido en combate contra el Vietcong en una acción que tuvo lugar ayer a unos 30 kilómetros de Saigón. (Radiofoto de Associated Press, exclusiva para CRONICA).

ACALORADA DISCUSION EN CHILE: ¿QUIEN NACIO PRIMERO EN 1966?

★ **SANTIAGO**, 2 (Reuter). — Médicos y enfermeras de dos grandes hospitales de Santiago discuten hoy acaloradamente cuál fue el primer niño nacido en esta capital con la llegada del nuevo año.

Una tradición, implantada años atrás, premia al primer nacimiento del año con numerosos regalos oficiales y particulares, que se hacen en forma voluntaria. Los personales de los hospitales San Borja y El Salvador se han enzarzado en una polémica adjudicándose la "primicia". En el primero de dichos hospitales, la señora Marta Ovalle Mejías dio a luz un varoncito pasado medio minuto de la medianoche del 31, pero los médicos que asistieron al parto afirman que fue exactamente a la medianoche.

En el hospital El Salvador, Delia Carrión dio a luz una niña, afirmándose que el alumbramiento fue al sonar la última campanada anunciando el Año Nuevo. Veinte minutos después, nacía otra niña. Las mellizas fueron colocadas en una incubadora. La discusión sobre quién fue el nuevo ciudadano del Año Nuevo, no ha terminado todavía.

• *Auriol: Ultimo Saludo de De Gaulle*

PARIS, 2 (ANSA). — El general de Gaulle se trasladó esta mañana a dar el último saludo a los despojos del ex presidente de la república francesa Vincent Auriol, fallecido ayer. El jefe del Estado oró ante el catafalco erigido en la residencia parisiense del difunto, transformada en cámara ardiente. Después de manifestar su pésame a la viuda del estadista, de Gaulle regresó al Elíseo.

• *Estalla una Vieja Granada: Heridos*

PALERMO, Sicilia, 2 (Associated Press). — Una granada de mano mezclada con una cantidad de chatarra estalló hoy y causó heridas graves a dos jóvenes. Otros tres resultaron heridos. La explosión ocurrió cuando Pietro Arata, de 18 años de edad, buscaba entre la chatarra arrojada en una zona en las afueras de Palermo. La explosión le voló la mano derecha. Otros cuatro jóvenes que estaban cerca resultaron heridos. Uno de los heridos perdió el brazo y la pierna izquierda. Los otros resultaron con heridas menores.

• *Seis Muertos en Varios Accidentes*

SANTIAGO, 2 (Reuter). — Seis personas perdieron la vida y 30 resultaron heridas en accidentes del tránsito durante las celebraciones del Año Nuevo. El accidente más grave se produjo en las inmediaciones de Osorno, 950 kilómetros al sur de esta capital. Un camión que transportaba madera volcó espectacularmente al bajar una cuesta como consecuencia de la rotura de los frenos. El camión conducía también a 10 pasajeros, cuatro de los cuales perecieron y los restantes sufrieron heridas graves.

• *En Memoria de Víctimas de los Nazis*

JERUSALEN, 2 (France Presse). — Ceremonias en memoria de los seis millones de judíos víctimas del nazismo se celebraron hoy en todas las sinagogas de Israel. Durante toda la jornada ex-deportados se dirigieron al Monte Sión y oraron ante el monumento donde se encuentran cenizas de los que perecieron en los "campos de la muerte".

PROGRAMA

BUENOS AIRES, 3. — En esta etapa de su recuperación, la Argentina se ha impuesto, para 1966, una política de saneamiento monetario, en un marco de sostenida expansión económica. Defensa de los sectores de ingresos fijos y equilibrio financiero asegurado con nuevas inversiones.

Este programa habrá de cumplirse sin vacilaciones, juntamente con las obras previstas en el Plan de Desarrollo, destinado a transformar las estructuras del país.

¡Argntina avanza!

BACHILLERATO ACELERADO

En 3 años. 2 horas diarias de clase. Cursos especiales para adultos. Cuota mensual $ 1.300.

Exámenes de Marzo

Preparación intensiva por profesores especializados. Cuotas desde $ 600. La mejor garantía: 33 años de experiencia. Ultimas vacantes.

Instituto URCOLA

SANTA FE 1924 - T. E. 44-4098

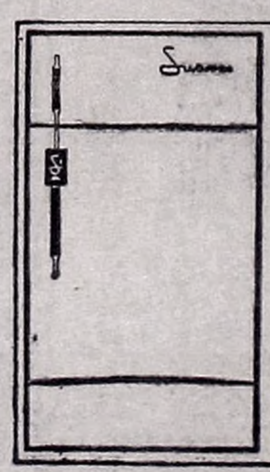

HELADERAS

suavex

SUPERIORES... A CIENCIA CIERTA!

ADQUIERALAS AHORA EN FRESQUITAS CUOTAS!

Exposición: JOSE BALDI
Cangallo 2797,
T. E. 86-9563 - 88-3444

Ho Chi minh: "Seguiremos Peleando Hasta la Victoria Final"

SI FRACASAN LAS GESTIONES DE PAZ, ARRECIARA LA LUCHA

★ **WASHINGTON, 2 (Reuter).** — La ofensiva diplomática mundial emprendida por los Estados Unidos para demostrar que ese país desea sinceramente una solución pacífica de la guerra de Vietnam continuaba hoy en todo su vigor.

Los funcionarios de Washington dijeron que el presidente Johnson está resuelto a ser paciente, tanto en los actuales tanteos como en una eventual negociación para arreglar el conflicto.

• *Regresó Goldberg a Estados Unidos*

El embajador norteamericano en las Naciones Unidas, Arthur Goldberg, regresó hoy después de mantener conversaciones con el Pontífice en Roma, con el presidente de Gaulle en París y con el primer ministro Harold Wilson en Londres.

El embajador viajero Averell Harriman llegó hoy a Nueva Delhi después de conferenciar en Polonia y Yugoslavia, mientras el subsecretario de Estado para Asuntos Africanos, G. Mennen Williams, se dirigía a Argel y Túnez en el comienzo de su gira africana.

El vicepresidente Hubert Humphrey informó a los líderes del gobierno en Japón, Filipinas y Corea durante una gira de seis días por el Extremo Oriente que concluyó hoy, al partir de Seúl con destino a los Estados Unidos.

No se han hecho nuevas ofertas que vayan más allá de las presentadas por el presidente Johnson hace ocho meses, pero el presidente opina que en 1965 era difícil para cualquiera de los dos bandos reconocer que había genuino y sincero en la posición del adversario, a causa de la distorsión de la propaganda. Ahora tiene la esperanza de que se pueda corregir ese error.

La ofensiva de paz norteamericana no se limita a tratar de convencer a Vietnam del Norte. Los enviados de Estados Unidos han viajado no solo a los países que se supone podrían hacer llegar las proposiciones a Hanoi —como Polonia, Yugoslavia y la India—, sino también a Latinoamérica y Africa, donde es necesario rebatir muchas críticas que formulan a la política norteamericana.

• *Mayor Participación Bélica*

Si la ofensiva de paz fracasa —y aquí se albergan pocas esperanzas acerca de su suerte— se supone que Johnson pedirá al Congreso un considerable aumento de la participación militar norteamericana en la guerra del Vietnam.

Aún cuando no hay todavía ningún indicio que permita suponer que la ofensiva de paz tendrá éxito, la atención pública norteamericana se concentra cada vez más en las dificultades que se presentarían en las negociaciones sobre Vietnam.

• *Declaración de Ho Chi minh*

TOKIO, 2 (Reuter). — El presidente Ho Chi Minh declaró nuevamente que proseguirá con la guerra hasta lograr la "victoria total", de acuerdo con una noticia dada a conocer hoy por la agencia noticiosa de Vietnam del Norte.

• *Shelepin: Mañana a Hanoi*

MOSCU, 2 (Reuter). — El experimentado pacificador ruso Alexander Shelepin partirá el martes próximo por vía aérea rumbo a la capital nordvietnamita de Hanoi, para efectuar una visita, cuyo anuncio dio lugar a las más variadas conjeturas en los círculos diplomáticos de aquí.

Shelepin, quien con sus 47 años, es el miembro más joven del presidium de 12 miembros del partido Comunista, irá acompañado por una delegación de alto nivel.

La visita, que al parecer se relaciona con la guerra de Vietnam y la disputa ruso-china, fue anunciada ya el martes pasado y se preveía su comienzo para este fin de semana. No se dio explicación alguna por el cambio de fecha.

EMERGENCIA EN ALTO VOLTA: EX PRESIDENTE ACUSADO DE PLANEAR LA ENTREGA A CHINA

★ **ABIDJAN, Costa de Marfil, 2 (Reuter).** — El presidente Maurice Yameogo, de Alto Volta, declaró hoy el estado de emergencia en todo el país y prohibió la huelga que se proyectaba para mañana como protesta contra el plan de austeridad de su gobierno.

Según una emisión de radio Ougadougou, captada en Abidjan, el presidente dijo que no era cuestión de atender demandas gremiales sino evitar "simplemente la destrucción de todo lo que pacientemente hemos construido juntos"...

Acusó a Joseph Ouedraogo, ex presidente de la asamblea nacional y ex alcalde de Ougadougou, de tratar "de entregar" el Alto Volta a Ghana y a China. En una alocución al país, Yameogo expresó que la subversión inspirada por los comunistas había entrado al país capitaneada por Joseph Ouedraogo, que se hallaba operando en la clandestinidad.

Una fuente autorizada dijo hoy en Ougadougou que algunas personas habían resultado levemente heridas durante las manifestaciones del viernes provocadas por el reciente plan de austeridad.

Las tropas emplearon gases lacrimógenos para dispersar a los manifestantes, y algunos dirigentes gremiales fueron detenidos, agregó la fuente.

En virtud del plan de austeridad se reducirán las asignaciones familiares a los funcionarios públicos y se eliminarán virtualmente otras bonificaciones que percibían algunos empleados del estado.

Las medidas, adoptadas por la asamblea nacional el jueves, disponen la reducción de los salarios en un 20 por ciento. Al explicar al país las medidas de austeridad, el presidente dijo que eran necesarias como precio de la soberanía e independencia.

• *En Bangui*

BANGUI, República Central Africana, 2 (Reuter). — El coronel Bedel Bokassa, jefe del estado mayor del ejército, inició hoy conversaciones para formar un nuevo gobierno para reemplazar al que fue derrocado ayer en un golpe de estado que se desarrolló antes del amanecer.

Entre las personalidades recibidas por él en su despacho figuraban tres ministros del derrocado gobierno del presidente David Dacko: Antoine Gui Mali (ex ministro de Justicia), Jean Arthur Bandio (Interior), y Domminique Gueret (Educación).

OFERTA ESPECIAL
HELADERA
Westinghouse
W 10

desde $ 890 por mes

LA LINEA MAS COMPLETA EN ARTICULOS DEL HOGAR Y MUEBLES DE TODOS LOS ESTILOS

casa COLOMINA
MANZANARES 4012
AV. DEL TEJAR 3668
EST. LIMA - SUBTE. "A"
PARANA 6722 (V. ADELINA)

Presidirá Kosygin una Reunión de Máximo Nivel Indo-Paquistana

★ **TASHKENT, Unión Soviética, 2 (Reuter).** — El primer ministro soviético Alexei Kosygin, junto con un grupo de especialistas, llegó hoy a esta ciudad para hacer frente a una prueba única en la diplomacia soviética: tratar de restablecer la paz entre la India y Pakistán.

Mañana dará la bienvenida al primer ministro indio, Lal Bahadur Shastri, y al presidente Mohammed Ayub Kahn, de Pakistán, que aquí sostendrán su primera entrevista desde que los ejércitos de los dos países libraron una sangrienta guerra fronteriza de 22 días, en setiembre pasado.

• *Antigua Tensión*

La conferencia de máximo nivel de Tashkent, organizada por la Unión Soviética, se iniciará el martes en una atmósfera de sobria comprensión del hecho de que ambos bandos siguen profundamente divididos acerca de la cuestión de Cachemira, problema que los ha mantenido en un estado de mutua tensión y sospecha durante 18 años.

Funcionarios soviéticos estiman que en los dos primeros días de la reunión, cuya duración ha sido fijada en aproximadamente una semana, se advertirá probablemente si Ayub Kahn y Shastri están dispuestos a dar pasos concretos hacia la concertación de un arreglo en el diferendo, por lo menos en términos generales, o si estas conversaciones, como muchas de las registradas anteriormente, solo conducirán a otro callejón sin salida.

Los rusos se rehusan a especificar si Kosygin, quien ofreció sus buenos oficios como mediador hace 3 meses, ha venido a Tashkent con un plan propio de paz. Tampoco se ha aclarado qué papel concreto desempeñaría el primer ministro ruso en la conferencia.

Kosygin arribó a esta ciudad, bullente centro de actividad del Asia soviética y encrucijada de las caravanas de traficantes que unían el Este con el Oeste hace 1.000 años, tras un vuelo de 3.500 kilómetros desde Moscú.

EXCLUSIVO PARA COMERCIANTES

NATACION SUBMARINA...?
EQUIPOS
"plaf"

ADQUIERALOS EN LOS SIGUIENTES MAYORISTAS:
EN CAPITAL FEDERAL: CASA BREYAUI, San Juan 2670 • CASA JUANCITO, Patricios 740 • CASA REICH, Nazarre 3275 • CORP. ARG. DE LA GOMA, Belgrano 2699 • DE LUCA, Cangallo 2549 • EL NEUMATICO S. A., Callao 877 • GOLAB Y CIA., Pasteur 529 • IMPACTO S. R. L., Azcuénaga 316 • LA MIMOSA S. A., Sarmiento 2322 • LUMERMAN, Pavón 2600 • MUNDIAL SPORT, Anchorena 395 • NADBORNY E HIJO, Corrientes 3441 • OROGOMA S. R. L., Corrientes 5761 • SILA, Pasteur 204 • SIMES, Constitución 2570 • TENSIL S. R. L., Moreno 1794 • TIENE TODO, Corrientes 2340 • TODO SPORT, Rivadavia 2540 • ULTRA, T. E. 26-3254 23-9743 • EN AVELLANEDA: V. RINALDI E HIJOS, Av. Pavón 750 • EN BARADERO: MIGUEL RUO, J. O'Roarke 2601 • EN CAMPANA: CASA ARTE, San Martín 232 • EN CASTELAR: CAS [illegible] Arias 2464 • EN CIUDADELA: MERCAS S. R. L., R. Falcón [illegible] • EN CORDOBA: CORDOBA GOMA S. A., 25 de Mayo 43 • EN MAR DEL PLATA: JOSE LERNER, Tucumán 2211 • SILA, Galería Bristol, local 29 • EN MENDOZA: L. BRAVO, Moreno 2931 • EN ROSARIO: AUDET S. R. L., Santa Fe 1252 • ECHESORTU SPORT, Mendoza 3930 • BOGLIONE Y COVELLI, Gral. Mitre 238 • EN SANTA FE: J. y O. ALETTI, 9 de Julio 2289 • EN TUCUMAN: TUCUMAN GOMA S. A., Córdoba 662.
FABRICANTE: PLAF, de M. y L. Hecht, Av. Juan de Garay 4065, Cap. Fed., Tel 922-4772.

PARA UNA FAMILIA "MODERN"...

Ensaladera y cubiertos modelo NORDICO. Elegante diseño. Se presentan en varios tamaños y vistosos colores.
Solicítelos en bazares, ferreterías, supermercados, etc.
Es un producto
Modern Plastic
Fábrica y administración Nueva York 2346, Bs. As. T. E. 51-3820/5729
Distribuidores
KAILED YEHIA - JUJUY 1250 - T. E. 97-0780
MACEIRA Y LAGOS - GARAY 2553 - T. E. 91-0411

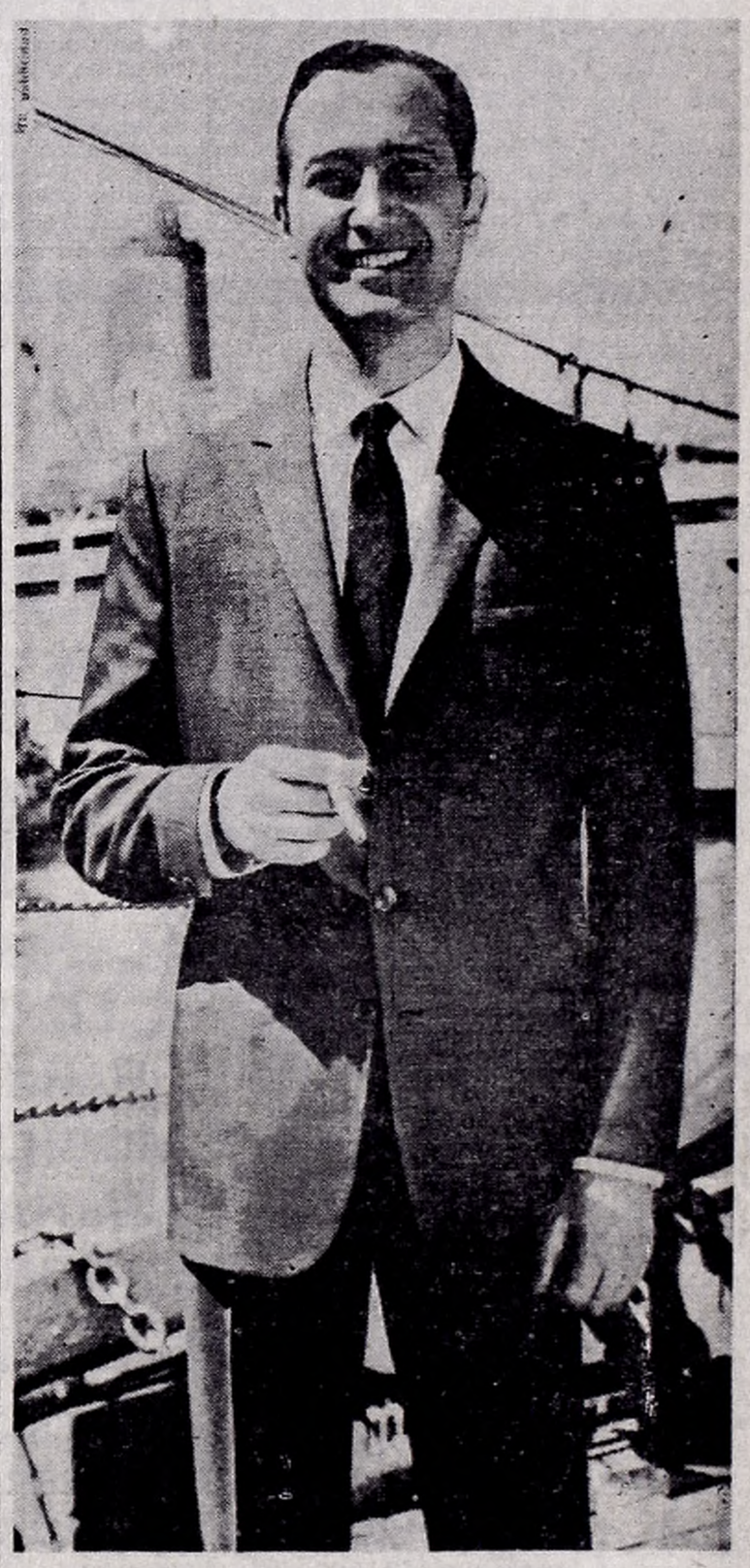

Alto nivel de elegancia

Traje Suiztil
extra liviano

Realizado con finísimas telas mezclas de fibras poliéster y naturales, desde $ 9.500
Otras telas, desde $ 5.900

ÑAÑÓ
DIAGONAL NORTE 842 CABILDO 2279
CAPITAL FEDERAL

COPARON LAS PLAYAS: UN MUNDO DE GENTE FUE AL PLATA Y LO "DESBORDO"

★ Tras la reunión familiar del 31 aguardando el fin de año y luego del 1º de enero, en que el porteño repuso fuerzas y se dedicó a restablecer el funcionamiento normal del higado, la población de la Capital y del Gran Buenos Aires se volcó ayer, segundo día de 1966, a las playas buscando paliativo a la temperatura reinante.

El éxodo de habitantes hacia las diversas playas y lugares boscosos del Gran Buenos Aires, se produjo en forma casi masiva. Después de soportar una copiosa lluvia en la víspera, que anegó las calles de muchos barrios de la ciudad debido a la obstrucción de las bocas de tormenta a consecuencia de la basura que se sigue acumulando, la población se dio cita en los lugares de recreación haciendo frente, no obstante, a la nubosidad que envolvió la Capital durante la mañana. Pero ello pasó y con una temperatura máxima de 29.7 registrada a las 17.5, los pobladores se volcaron a los lugares abiertos para disfrutar del fresco

Los riesgos de los bañistas fueron cubiertos por la Cruz Roja y la Prefectura Nacional Marítima, las que desarrollaron intensa actividad para evitar accidentes ante la gran concurrencia de público. La información oficial registrada dio cuenta de la desaparición de un menor de 14 años, en el Balneario "El Ancla", de Vicente López, ascendiendo en la zona Norte a la cifra de 80.000, los bañistas concurrentes a la citada playa, el Balneario Anchorena, de San Isidro, y el Balneario Municipal, de Olivos. Por su parte, en la zona Sur, en los balnearios de Bernal, Quilmes y Hudson, sumaron 250.000 las personas que asistieron.

Y así llegó la finalización del paseo. Las estaciones ferroviarias y las terminales de ómnibus se atestaron de turistas que, malhumorados, debieron abandonar la diversión para retornar a sus hogares, preparándose para la jornada laboral de hoy. Los apretujones y las disputas por conseguir un buen lugar en el colectivo o una ubicación cómoda en el tren, se sucedieron sin cesar. Grandes "colas" de personas en las zonas balnearias aguardando medios de locomoción, demostraron el importante caudal humano que había huido de la "jungla" de cemento hacia los cuatro puntos cardinales. Convergiendo hacia la capital llegaban los turistas, en las últimas horas del día, desde la Costanera, desde Ezeiza, desde el Sur y desde las playas del Norte bonaerense. La malla se trocó por la vestimenta ciudadana y las mansas aguas del río cambiaron su puesto con las habitaciones llenas de calor.

La temperatura registrada en la jornada de ayer, fue tomando las marcas que a continuación detallamos: A las 12, 26º8; a las 13, 27º6; a las 14, 28º5; a las 15, 28º5; a las 16, 29º2; a las 17.5, 29º7 (máxima); a las 18, 28º9, y a las 19, 27º1.

"Saint Tropez", la discutida playa de la Costanera Norte, presentó ayer este espectáculo. Miles de personas colmaron su reducido ámbito en busca del reparador fresco.

A 133 Años de la Usurpación de Nuestras Islas Malvinas

★ Se cumple en la fecha el 133º aniversario de la usurpación de las Islas Malvinas por parte de Gran Bretaña. Desde aquella acción de auténtica piratería, nuestro país viene reclamando la devolución de esa parte de nuestro territorio. Ultimamente el problema fue considerado en la UN y en el importante organismo internacional se alzaron voces de apoyo a nuestros justos reclamos sobre la soberanía de ese archipiélago.

El aniversario será recordado hoy, a las 19.30, en un acto que tendrá lugar en la Casa de la Provincia de Buenos Aires. Fue organizado por la comisión pro monumento a Antonio Rivero y en la oportunidad hablará el titular de ese organismo, doctor Ismael Moya, quien habrá de exaltar la memoria del notable guerrero entrerriano Antonio Rivero que defendió con singular heroísmo y coraje ese trozo de suelo argentino. También se evocará al piloto M. Fitzgerald, que asistirá al acto, quien realizó un histórico vuelo a las Malvinas y enarboló el pabellón nacional en pleno corazón del archipiélago como una expresión de soberanía.

• Recordación

Esta noche, a las 21.05, por Radio Belgrano, el capitán de Fragata (RE), Ernesto M. Campos, recordará el episodio ocurrido hace 133 años en Puerto Soledad, destacando los relieves épicos del gaucho entrerriano Antonio Rivero. El capitán de Fragata Campos es vicepresidente de la Comisión Pro Monumento a Antonio Rivero, héroe de las Malvinas.

LA SEGURIDAD PAGA INTERES...

13%

REDITUO EN 1965 LA CUENTA DE AHORRO PARA INVERSIONES MOBILIARIAS DE LA CAJA NACIONAL DE AHORRO POSTAL

SUME A ELLO ESTAS VENTAJAS:

- SIN PLAZO FIJO.
- LIBRE DISPONIBILIDAD DE LOS AHORROS. PUEDEN EFECTUARSE HASTA NUEVE REEMBOLSOS POR AÑO SIN PERDER DERECHO AL INTERES PREFERENCIAL.
- INTERESES EXENTOS DE IMPUESTO A LOS REDITOS.
- ATENCION DEL SERVICIO EN LA CASA CENTRAL Y FILIALES PROPIAS DE LA CAJA, ASI COMO EN LOS PRINCIPALES CORREOS DEL PAIS.
- GARANTIA DE LA NACION.

CAJA NACIONAL DE AHORRO POSTAL

DONDE SU CONVENIENCIA Y LA DEL PAIS SE IDENTIFICAN

CAPITALIZACION DE INTERESES AUTOMATICA. HORARIO ESPECIAL DE ATENCION AL PUBLICO A 17.00.

CRONICA DE PREVISION

PAGOS

ESTADO. — Hoy paga octubre-noviembre el Banco Popular Argentino, en Capital Federal.

FERROVIARIA. — Depositó fondos para pagar noviembre-diciembre por el Banco Provincia de Buenos Aires en las siguientes sucursales: Quilmes, Ramos Mejía, San Fernando, Alberti, Adrogué, Arrecifes, Baradero, Berisso, Campana, San Martín, Bahía Blanca, Carmen de Areco, Ayacucho, Coronel Vidal, General Alvear, General Guido, General Paz, General Pintos, San Miguel, Balcarce, Guaminí, Henderson, Bolívar, Bragado, Cañuelas, Magdalena, Maipú, Médanos, Pellegrini, Carhué, Saavedra, Carlos Casares, San Andrés de Giles, San Antonio de Areco, San Isidro, Carmen de Patagones, Suipacha, Junín, Avellaneda, San Vicente y Merlo.

MUNICIPAL. — Hasta el 14 se paga por el Banco Municipal en Casa Central y sucursales 1, 2 y 8; hasta el 7 del corriente en agencias 3, 4 y 7.

POLICIA. — Hoy paga octubre, de 13 a 16 pensiones 2ª parte, del Nº 1 al 1500; mañana del 1501 al final. El 5 pensiones 1ª parte, del Nº 1 al final.

SERVICIOS PUBLICOS. — Se depositó para el pago del aguinaldo en todos los bancos faltantes.

COMENTARIO

ESTADO. Aportes parciales. Factor negativo. — El aporte y contribución patronal respecto a los empleados del Estado, atiende a los sueldos básicos. Quedan al margen sumas que se toman en cuenta en el momento del cómputo jubilatorio en que se formula el cargo correspondiente. Es inexplicable que, retribuciones permanentes y que sirven a todos los efectos jubilatorios, se conserven al margen de las obligaciones. Ello fue producto de un arbitrio usado para solucionar momentáneamente las dificultades del Estado para aumentar los sueldos en relación al alza del costo del presupuesto familiar, pero nunca debió mantenerse hasta la actualidad, en detrimento de la economía de la Caja que es llamada "deficitaria" a raiz de esos raros manejos financieros del Estado. Urge una ley que obligue a los aportes personales y patronales, calculados sobre la totalidad de las remuneraciones. Con ello la Caja no sería deficitaria, por el contrario, comenzaría a cubrir las deudas contraídas. El Congreso tiene la palabra, la suerte de los sufridos jubilados y pensionistas depende de los renglones que pueden constituir dicha ley.

PAGAN SUELDOS EN LA JUSTICIA

La Superintendencia de la Corte Suprema de Justicia ha dispuesto hacer efectivos los sueldos al personal afectado a esa dependencia hoy lunes, luego de haber recibido la partida correspondiente librada a esos efectos por la Tesorería General de la Nación.

PANTALONES

De Fibrana, fabrica liquida. Precios del año pasado. $ 580.-

Surtido en Polyester, Poplin, Wash-and-Wear, para damas y caballeros, medidas y hechuras

IBARROLA 7072

(a 2cdrs. Est. Liniers)

(Guarde Este Aviso, es Util)

3 1 CR.

SECRETARIA DE ESTADO DE MARINA

Vacante Dibujante Auxiliar

Llámase a concurso p. cubrir una vacante del rubro C.P.T. INFORMES E INSCRIPCION: Departamento de Casco (D.C.E.M.N.), prolongación calle San Martín y Avenida de la Ribera (Puerto Nuevo), 4º piso, Capital, de 8 a 13 hs. días hábiles, hasta 15 de enero corriente.

Insólitos "Huyen" Diez Toneladas de Vidrio

★ Más de 10 toneladas de vidrio se apropiaron de espacios de la finca de Tabaré 1360, con peligro.

Se produjo ayer en Tabaré 1360 un caso realmente vidrioso. Allí funciona la fábrica de vidrio y cristalería que explota la firma May Boglass S. A., en cuya caldera se hallaban 80 toneladas de vidrio en plena fundición. En un momento dado, por causas no establecidas, se produjo una fisura en la caldera y el vidrio líquido comenzó a desparramarse peligrosamente por un local de 5 por 5 metros y no tardó en ganar una escalera y descender hacia el subsuelo del edificio.

El insólito y alarmante hecho demandó la presencia de los bomberos. Cuando llegaron ya cubrían el subsuelo de 6 por 6 metros, aproximadamente 10 toneladas de vidrio líquido, y con dos líneas de mangueras se atacó al "intruso".

• Vitrificado con Agua

La lucha, aparentemente fácil, resultó cruenta. El agua helada, al contacto con el vidrio hirviente, levantaba columnas de humo y los resultados fueron de éxito al cabo de una hora y media. El vidrio fundido se solidificó, evitándose consecuencias que pudieron ser de gravedad. Afortunadamente no hubo víctimas y la barriada solamente sufrió el insólito alboroto de algo que nunca imaginó nadie que pudiera suceder.

Klaus Eichmann, Insiste: Bormann Está en América

★ MUNICH, Alemania, 2 (Associated Press). — Un hijo de Adolf Eichmann dijo a la revista alemana "Quick" que Martín Bormann, el criminal de guerra nazi condenado a muerte en ausencia, hace 20 años, está en Latinoamérica con sus rasgos faciales alterados por la cirugía estética.

Klaus Eichmann, el mayor de los cuatro hijos de Eichmann, dijo que Bormann frecuentemente cambia su residencia entre Argentina, Brasil y Chile, y últimamente estuvo en el Sur de Chile.

La versión del hijo del ajusticiado jerarca nazi se agrega a una reciente ola de rumores sobre Bormann, que fue declarado muerto en 1954, en un tribunal alemán, a causa de testimonios de que fue último en 1945, durante la batalla de Berlín.

Fritz Bauer, fiscal del estado de Hesse, está convencido de que Bormann está vivo y ha ofrecido una considerable recompensa por informaciones que lleven a su captura.

CRECEN EL PARAGUAY Y PARANA. MAS DE 300 EVACUADOS EN PUERTO RUIZ

★ RESISTENCIA, 2 (De nuestro corresponsal). — Sin mayores variantes prosigue el panorama de las inundaciones provocadas por el río Paraná. Por el contrario, un nuevo repunte, aunque leve, se produjo en Iguazú, donde las aguas que ayer alcanzaban una altura de 22,64 metros, en la mañana llegaron a 22,90.

En Barranqueras, como asimismo en casi todo el curso inferior del Paraná, las aguas tornaron a descender. En esta localidad bajó dos centímetros con respecto a ayer, en que la altura era de 6,80 metros. El gobernador de la provincia, Deolindo Felipe Bittel, acompañado del subprefecto de Barranqueras, Hermes Arín, volvió a recorrer toda la zona afectada.

En Río Bermejo, a raíz de la crecida experimentada por el río Paraguay, la situación se torna cada día más dramática. Casi todo el ejido se halla bajo las aguas, y unas 500 hectáreas de cultivo se encuentran anegadas. En varios sectores se refuerzan los muros de contención que fueron construidos para detener el avance del líquido elemento.

• En Puerto Ruiz

GUALEGUAY, 2 (De nuestro corresponsal). — Asciende a más de 300 personas los damnificados por las inundaciones que se encuentran alojados en la Dirección Nacional de Puertos, en Puerto Ruiz. La Municipalidad hace llegar dos veces por día alimentos calientes y leche para los niños. Fue reforzado el personal sanitario y los facultativos controlan diariamente la salud de los evacuados. La Municipalidad proporciona movilidad gratuita a quienes quieran trasladarse a esta ciudad para desarrollar tareas habituales.

Designaciones en el Ambito Castrense

★ El Poder Ejecutivo dará a conocer en las próximas horas tres importantes designaciones en las fuerzas armadas. Se trata del contralmirante Carlos Guido Natal Coda, que ocupará el cargo de jefe del Estado Mayor de Coordinación; del brigadier Hugo Martínez Zuviría, que será nombrado director de la Escuela Nacional de Guerra y del general Jorge Shaw, que actuará como titular de la delegación argentina ante la Junta Interamericana de Defensa.

Trascendió que también sería designado subdirector de la Gendarmería Nacional, el comandante Héctor Harguindeguy.

• Tres Nuevos Jefes

El secretario de Aeronáutica, brigadier Mario Romanelli, pondrá hoy en funciones a dos nuevos jefes del arma. Se trata del comodoro Kenny, que se desempeñará en el servicio de Informaciones de Aeronáutica y del brigadier Ricardo Favre, que ocupará las funciones de cuartel maestre general de Aeronáutica.

También en la fecha se hará cargo de sus nuevas funciones de jefe de la Casa Militar el brigadier Rodolfo Pío Otero.

• Sepelio de un Brigadier

En el panteón del cementerio de la Chacarita fueron inhumados los restos del brigadier (r) Juan Carlos Pereyra, que falleció en esta capital.

CONVALECENCIA

BUENOS AIRES, 3. — Cada gobierno recibe una herencia. El actual encontró enormes déficits en la infraestructura productiva, desocupación, inestabilidad social y desequilibrio financiero. Con este panorama inició, en 1963 su gestión.

Hoy, comenzando 1966, puede decirse que "la crisis ya pasó" y entramos en una etapa de "convalecencia", llena de esperanzas y de fe. 1966 ofrece más y mejores perspectivas. El gobierno ha superado lo peor.

BICICLETAS

PLUS FERRI

Halcón

5 DE ENERO ABIERTO HASTA LAS 24 HS.

FABRICADAS POR

LA AUTOMATICA S.A.

GRAL. M. DE GAINZA 1022 - T.E. 59-5763

¡empiezan! violentas rebajas en "la mondiale"; trajes violentamente rebajados desde $ 4.998.—, pantalones desde $ 498.—, camisas desde $ 538.—, corbatas desde $ 98.—, av. de mayo esq. piedras.

AL PRECIO DE CONTADO SIN INTERESES

SIN CUOTAS EXTRAS

aurora

MOD. 308
Tres hornallas
Horno gigante
Parrilla - Pirómetro
En cuotas mensuales de $ 1.290.-
PRECIO TOTAL $ 26.000.-

MOD. 509
Congelador horizontal
Equipo supersilencioso
Puerta con manija integral
5 AÑOS DE GARANTIA
Protector térmico de seguridad
En cuotas mensuales de $ 2.160.-
PRECIO TOTAL $ 66.000.-

CBS COLUMBIA

CBS COLUMBIA
Nuevo modelo 1616 - Pant. 23"
Tubo Antiploter - 2 parlantes
En cuotas mensuales de $ 2.790.-
PRECIO TOTAL $ 92.900.-

Atención especial a comisionistas del interior.

CM TELEVA
Nuevo modelo 1517
(sin circuito impreso) Portátil
11" (28 cm.) Peso 6½ kilos
En cuotas mensuales de $ 2.490.-
PRECIO TOTAL $ 62.900.-

OZORES
SOCIEDAD ANONIMA
BOEDO - Boedo 827 - Tel. 97-2165
BELGRANO - Cabildo 2359 - Tel. 73-6272
FLORES - Rivadavia 6299 Tel. 63-5755

Buenos Aires, Lunes 3 de Enero de 1966

Una mujer preside una reunión de los huelguistas. Su lugar también está en la lucha.

El personal contratado por Rabanal también amontona basura, como se ve en la foto.

Conflicto Municipal: Hoy, Día Clave

★ En la mañana de hoy tendrán lugar dos hechos claves en el desarrollo de la huelga que, desde hace trece días, vienen manteniendo los municipales. A las 9, se efectuará la anunciada entrevista entre los miembros de la Comisión de Reclamos del gremio y el Cardenal Primado de Buenos Aires.

Finalizada la visita, los dirigentes municipales se dirigirán a la sede del Sindicato de Trabajadores de la Industria del Calzado, Yatay 129, donde está prevista para las 11 una asamblea general del gremio,

El espectáculo que ofrece Buenos Aires es poco alentador. Los montículos de basura siguen creciendo en las calles.

Los esfuerzos de la Intendencia por presentar un cuadro de relajamiento en el curso general de la huelga se ven desmentidos por la misma sucesión de comunicados que, con ritmo creciente, viene emitiendo el señor Rabanal, y que sin duda habrían sido necesarios de ser real el panorama de "normalización" que mediante los mismos pretende exponerse ante la opinión pública. En el comunicado del día 2 da cuenta de 362 vehículos puestos ya en circulación para tales efectos.

En el día de ayer, se informó desde la Intendencia que, hasta las 17,30, el número de camiones recolectores devueltos al servicio había ascendido ya a 544.

• *Un Muerto*

Cabe señalar, sin embargo, que esta parcial restauración de los servicios municipales de limpieza ha sido lograda, en considerable medidas, gracias al reclutamiento de personal extraño al gremio.

Esta circunstancia ha motivado ya un trágico suceso. En nuestra quinta edición del viernes 31, dimos cuenta de un accidente en el que encontró la muerte Alberto Amieres atropellado por un camión que conducía el menor Anselmo Gallardo, de 17 años. Más tarde, trascendió la versión de que tanto el conductor del vehículo como la víctima se hallaban dedicados a la tarea de recolectar basura, contratados para ese efecto en reemplazo de los municipales en huelga. Esta circunstancia no figuraría en el sumario policial, pero en medios vinculados al hecho se insiste en asegurar la exactitud del trascendido.

• *Las Guardias*

Como se sabe, el levantamiento de las guardias hospitalarias fue rechazado por la asamblea gremial del día 31 de diciembre, entendiéndose que, por elementales razones humanitarias, esta medida debía reservarse como recurso de última instancia. Pero las posibilidades de evitar esta medida se han visto seriamente limitadas por la actitud del intendente que ha agravado las motivaciones del conflicto al disponer las cesantías. A las largas listas de cesantes —544 en total—, se agregaba a última hora de ayer la información de que 50 nuevas cesantías se hallaban ya a la firma del señor Rabanal. Y según ha hecho saber la Comisión de Reclamos, la suspensión de las guardias hospitalarias podría ser decidida en la asamblea de hoy si la Intendencia no revoca aquellas medidas.

Los reiterados anuncios de la Intendencia, junto con las solicitadas de la UOEM suscriptas por el señor Pérez Leirós, han contribuido a crear en la opinión pública la convicción de que los reclamos del gremio municipal han sido satisfechos.

Disipa esta impresión un comunicado de la Comisión de Reclamos dado a conocer el día de ayer. En el mismo se especifica que la huelga prosigue fundamentalmente por las siguientes razones: 1) El pago de sueldos y aguinaldo, reclamado para antes del 31 de diciembre, sigue sin cumplirse totalmente; 2) El nuevo sueldo que debía regir desde enero de 1965 y que el gremio transigiera en que solo se abonara en un 30 % a partir del 1º de agosto, no ha sido considerado aún por la Intendencia.

A estos motivos se agregan, como se ha señalado, las cesantías, cuyo levantamiento es exigido ahora por el gremio como condición irrenunciable para solucionar el conflicto.

• *Repudio del Soc. Argentino*

Con relación a las cesantías dispuestas por el doctor Rabanal, el concejal García Costa, del PSA, dio a conocer una declaración en la que manifiesta que el bloque partidario no acompañará en esta medida a la Intendencia, que al adoptarla ha violado todos los resortes legales a que debe sujetarse su gestión.

Ayer, en la zona de Palermo, Lucio Raúl Manueli, argentino, de 35 años, empleado de la Secretaría Privada de la Intendencia, recorría dicha zona en camioneta, acompañado por el agente Rafael Enrique Comi. A poco de andar observó que de un taxímetro, chapa 29.958, descendían tres hombres en la intersección de Santa Fe y Darragueira. Uno de ellos se aproximó a un barrendero que desarrollaba sus tareas en dicha esquina, y procuró persuadirlo para que no oficiara de "rompehuelga". Interceptado por Manueli y el agente Comi, el hombre subió rápidamente al rodado y se dio a la fuga. Fueron detenidos, en cambio, sus dos acompañantes, que resultaron ser Juan Colarossi, argentino, de 25 años, y Orlando Costa, de 31 años e igual nacionalidad, ambos empleados municipales.

• *Sanciones: Que se Revean*

El presidente del Concejo Deliberante, doctor Pedro Riu, concurrió en las últimas horas de la tarde de ayer al Palacio Municipal y mantuvo una reunión con el jefe de la comuna, señor Francisco Rabanal.

Aunque no se suministró información sobre lo tratado, ha trascendido que el doctor Riu dejó en manos del intendente municipal la minuta de comunicación aprobada por el Concejo Deliberante, en la que "el cuerpo solicita se revean las medidas disciplinarias adoptadas, como contribución al restablecimiento de los servicios públicos y para que reine la armonía en la comunidad".

El Gremio Acusa: Rabanal Procede Como un Patrón

★ Con relación al conflicto municipal, la Comisión de Reclamos del gremio ha dado a conocer un comunicado en el que pone de relieve que es "indudable el reconocimiento de hecho por parte de la Intendencia Municipal y del H.C.D., de esta Comisión de Reclamos" por cuanto había sido recibida en una oportunidad por el propio Intendente, y en dos —respondiendo a una indicación de Rabanal— por el Concejo Deliberante.

Agrega más adelante que el Intendente se ha arrogado atribuciones que superan las legales, ya que "mientras esta Comisión de Reclamos se encontraba en tratativas con la Comisión de Hacienda del Concejo, y mientras componentes de la misma escuchaban la palabra formal de ese cuerpo por intermedio del señor concejal González Ansemil dando garantías

El comunicado concluye señalando la desconfianza del gremio en la conducta de Rabanal, por haber demostrado éste "que su actitud no es la de un Intendente, sino más bien la de un patrón que por derecho de fuerza quiere imponer su voluntad".

• *Declaración Justicialista*

Un comunicado del bloque de concejales justicialistas informa que la bancada ha resuelto "no apoyar la reforma tarifaria enviada por el Departamento Ejecutivo y mantener su posición referente al aumento de salarios del 30 por ciento a partir del 1-8-65 y del 15 por ciento más a partir del 1-1-1966, y $ 280 por cada año de antigüedad.

Señala a continuación que el 32 por ciento de aumento ya acordado "no alcanza a cubrir las mínimas necesidades del trabajador municipal", y que antes de considerar la reforma tarifaria, "es necesario que el Departamento Ejecutivo deje sin efecto las medidas de represión tomadas en contra de los trabajadores que, utilizando un derecho constitucional, amparan sus justos reclamos y la exigencia de que se les acuerde un nivel de vida decoroso".

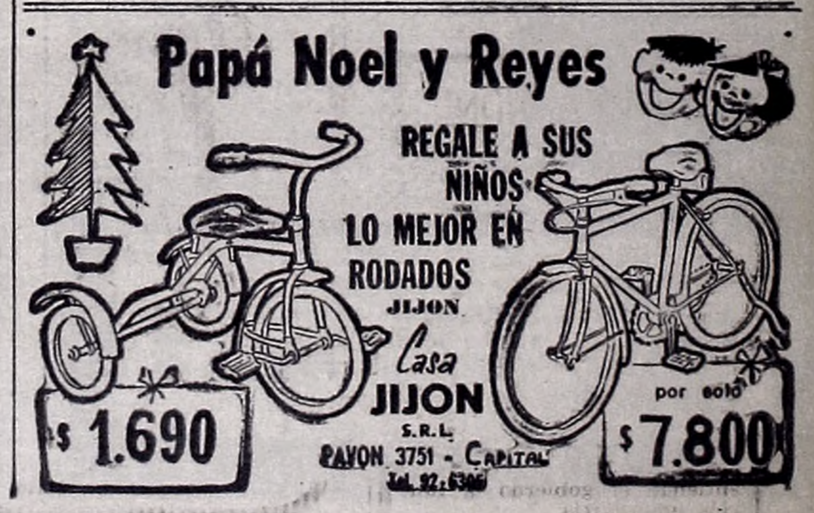

COMICIOS: JUJUY ROMPERA EL FUEGO, SI NO HAY OTRA POSTERGACION

★ El calendario electoral del corriente año señala que los primeros comicios se efectuarán en la Provincia de Jujuy, luego habrá elecciones en el Chaco y Río Negro.

• ***Jujuy: ¿El Día 30?***

En San Salvador de Jujuy, provincia que se encuentra intervenida por el Ejecutivo Nacional, el 30 del corriente se procederá a la elección del gobernador y vice, y de treinta legisladores del parlamento provincial, si el gobierno central no decide una nueva postergación. Once son los partidos que oficializaron sus listas para la confrontación electoral

• ***Segunda Elección en el Chaco***

Las segundas elecciones del año serán las correspondientes a los municipios de Presidencia Roque Sáenz Peña, General San Martín y Puerto Bermejo, en el Chaco. Los comicios mencionados se realizarán el 3 de abril, oportunidad en la que serán consagrados nueve concejales en la primera de las comunas señaladas, siete en la segunda y, cinco, en la tercera.

• ***Tercera Elección en Río Negro***

El 8 de mayo se cumplirán elecciones en el municipio intervenido de El Bolsón, donde serán elegidos cinco concejales. Para estos comicios se modificó el éjido municipal, que tendrá una extensión aproximada de veinte mil hectáreas, es decir, que en esta oportunidad el número de votantes será mayor que en los casos anteriores.

Catamarca: Será Jurada el 20 la Nueva Constitución Provincial

★ CATAMARCA, 2 (De nuestro corresponsal). — La Constitución provincial proclamada por la Convención Reformadora sobre la primera hora del corriente año, será publicada por el Poder Ejecutivo el 15 de este mes. Posteriormente, el 20 en la Plaza 25 de Mayo de esta Capital, las autoridades constituidas en un acto público de características solemnes, jurarán la nueva Carta Magna de la provincia.

Por otra parte, las altas autoridades legislativas se hallan abocadas a la delicada tarea de cubrir la vacante producida en el Senado de la Nación, correspondiente a la banca que ejercía el doctor Acuña en representación de esta provincia. Elegido el nuevo representante catamarqueño, esta provincia tendrá cubiertas sus bancas en el alto cuerpo legislativo de la Nación.

crónica POLITICA

MURIO LA MADRE DE LA SEÑORA DELIA PARODI

★ El sábado a las 21,30 falleció en esta Capital víctima de una grave enfermedad la señora Clotilde Fornara de Degliuomini, madre de la dirigente justicialista Delia Parodi. La señora Degliuomini, de 78 años de edad, desde hacía largo tiempo venía soportando la dolencia de una cruel arteriosclorosis que epilogó trágicamente Antes de fallecer recibió los santos sacramentos que fueron administrados por el Tte. cura Donato, de la iglesia de San Miguel.

Sus restos, que fueron velados durante la víspera en el domicilio de Moreno 2808, recibirán sepultura durante la mañana de hoy en el cementerio de la Chacarita.

Numerosos correligionarios y amigos de la dirigente justicialista se hicieron presentes en su domicilio para testimoniarle su adhesión al duelo.

La señora Isabel Martínez de Perón manifestó su adhesión al duelo enviando una corona que acompañará los despojos mortales de la señora Degliuomini hasta su última morada.

• ***Cabildo Abierto***

Con numerosa concurrencia se realizó ayer, a las 10, una asamblea de la que participaron varios partidos de la 1ª Sección Electoral del Justicialismo. Luego de 5 horas de deliberaciones, se eligieron los representantes para integrar la Junta Promotora Cabildo Abierto, de la 1ª Sección.

• ***Del Socialismo Democrático***

El Partido Socialista Democrático, en una nota dada a publicidad acusa a la CGT de ser "la provocadora de la huelga municipal con fines políticos y subversivos", y formula severas críticas al Poder Ejecutivo porque "no utiliza la ley de Asociaciones Profesionales en favor de un sano sindicalismo".

Matera: La Unidad Resulta Imperiosa

★ El doctor Raúl Matera dio a publicidad una extensa nota que tituló: "Mensaje al Justicialismo al terminar el año 1965". La misiva en cuestión expresa textualmente lo siguiente:

• ***Unidad: Imperiosa Necesidad***

"Frente a los previsibles acontecimientos que conmoverán, en los próximos tiempos, la vida político-social del país, como culminación del proceso que se viene cumpliendo y de la pequeña política de supervivencia que desarrolla el gobierno, afirmamos, una vez más, que la unidad del Movimiento Peronista es una necesidad reclamada imperiosamente no sólo por las bases justicialistas, sino también por la Nación misma, hoy más que nunca fragmentada por el régimen y desmoralizada por la incertidumbre erigida en sistema.

"En tales circunstancias, el Justicialismo tiene la responsabilidad histórica de consolidar su unidad y de constituirse en columna vertebral de los cambios que habrán de sobrevenir, necesariamente, en esta Argentina que está buscando un camino para alcanzar sus más altos objetivos nacionales y sociales.

"Esa unidad debe realizarse, como tantas veces lo hemos expresado, con la más estricta lealtad al jefe y a la doctrina, y mediante una institucionalización desde las bases, promovida con Perón y no a sus espaldas, para que sea una realidad el trasvasamiento generacional del Movimiento Justicialista.

"Es pública y notoria esta demanda de unidad que venimos formulando desde hace mucho, lo mismo que nuestra posición de clara ortodoxia doctrinaria, sin concesiones a la "derecha" o a la "izquierda". Y esa voluntad de unidad ha sido acompañada, en todo momento, por una conducta decidida, según la cual nos hemos negado a aceptar líneas internas dentro del Movimiento, trazadas sobre meras posiciones personales. También es público y notorio que a todas estas posiciones las hemos asumido por sí y sin intermediarios o personeros.

"La certeza de que el año 1966 será de fundamentales decisiones para el futuro de la República, y que en igual medida la será también para el Peronismo, nos impulsa a solicitar de todos los justicialistas un verdadero servicio a la Nación, el de estrechar filas detrás de nuestras tres grandes banderas, para que los acontecimientos que han de venir nos encuentren unidos y conscientes de nuestro sentido y de nuestro papel histórico".

"SINE QUA NON"

BUENOS AIRES, 3. — El gobierno insistirá en su política crediticia, para los sectores privados que tiendan al crecimiento armónico de las empresas, en consonancia con las necesidades del país. Es decir, política de precios, compatible con los objetivos económicos y sociales previstos para 1966.

Mayor y mejor productividad, sin precios inflacionarios, y salarios dignos son el requisito, "sine qua non", para gozar de créditos. Así entiende el gobierno la función empresaria.

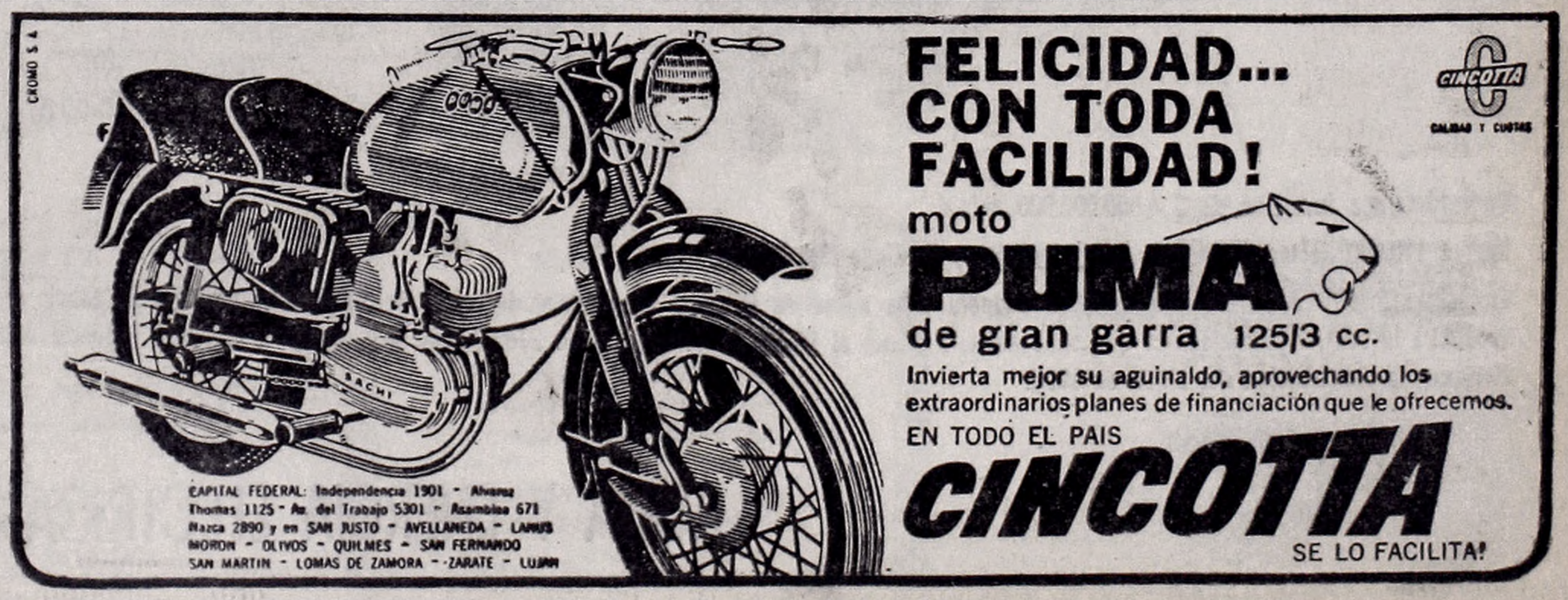

OTRA REALIDAD EN MARCHA

CABRA-CORRAL CONCRETA UN ANHELO DEL NOROESTE

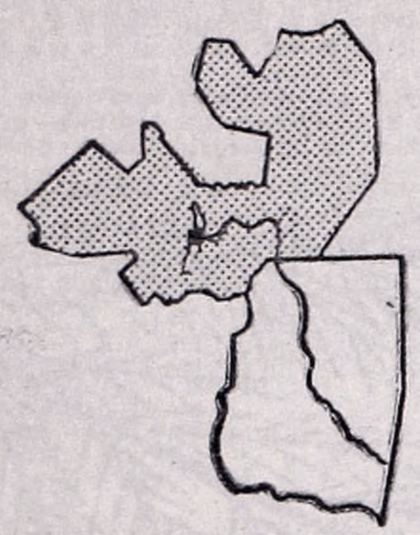

EL GOBIERNO DE LA NACION y AGUA Y ENERGIA ELECTRICA tienen la satisfaccion de comunicar a la poblacion del Noroeste argentino la adjudicacion de las obras del dique de embalse CABRA-CORRAL, sobre el rio Juramento, y la iniciacion inmediata de su construccion.

Asi el Gobierno Nacional hace realidad una vieja esperanza del Noroeste, y refirma su inalterable decision de llevar la expansion, y el adelanto, a todas las regiones del pais.

Demandara una inversion de **$ 4.000.000.000 m/n.**

Regara 110.000 hectareas pertenecientes a **Salta y Santiago del Estero.**

Embalsara 3.100 Hm³, capacidad esta, que supera a la mitad de la suma de los embalses que ya funcionan en el pais. Su espejo de agua cubrira 11.500 hectareas.

Producira la central hidroelectrica que se construira anexa al **Dique**, la generacion de 210.000.000 kWh anuales, con una potencia instalada de 60.000 kW.

Finalizara la construccion del dique en 1970.

AGUA Y ENERGIA ELECTRICA DE LA NACION

Reunión Buscando Soluciones a los Paros del Correo

crónica GREMIAL

Condicionada a una acción coordinadora con la F. O. E. C. Y. T. en una reunión que habrá de realizarse hoy, el personal de Correos decidió cesar en los paros parciales que estaba cumpliendo como medida de fuerza por la falta de pago de los sueldos del mes pasado. Por su parte la Asociación Telegrafistas mantiene su retiro de colaboración hasta tanto no se hagan efectivos los sueldos mencionados. Esta situación se prolongará hasta pasado mañana, luego de lo cual se decidirían acciones más firmes para lograr la solución al pedido de los trabajadores.

• Empresas Periodísticas Enjuiciadas

La Asociación de Jubilados y Pensionados de Empresas Periodísticas se dirigió al presidente de la Caja Nacional de Previsión para Periodistas y Gráficos, expresando su complacencia por la decisión de promover 202 juicios de apremio por un total de 215 millones de pesos, a las empresas infractoras. La misma entidad envió un telegrama al ministro de Economía, reclamándole el pago de 340 millones de pesos que el Estado adeuda a la Caja de Previsión para Periodistas y Gráficos en concepto de aporte del cinco por ciento sobre los sueldos de los periodistas y empleados administrativos.

• Adjudican Viviendas a Bancarios

La Asociación Bancaria anunció que el próximo jueves se procederá a la entrega a los bancarios que resultaron beneficiados con la adjudicación de viviendas del barrio levantado en Haedo Norte, de los documentos que los acreditan como adjudicatarios de las unidades. La construcción de las viviendas estuvo a cargo del ente creado por el mismo gremio y en cuyos planes está contemplada la intensificación de construcciones para ayudar a la solución de este difícil problema.

• La Paritaria de Periodistas

Hoy, a las 15.30, volverá a reunirse la paritaria que discute el nuevo convenio para el gremio de los periodistas, en las ramas redacción, administración y maestranza.

GRAVE DENUNCIA DE LOS CESANTES DE TRANSPORTES DE BUENOS AIRES

★ La Comisión Central de Cesantes de Transportes de Buenos Aires informó que, en cumplimiento de una resolución de asamblea, efectuó una presentación ante la Fiscalía Nacional de Investigaciones Administrativas en la que denuncia gravísimas irregularidades cometidas en la privatización del transporte automotor, durante los años 1961 y 1962.

Las denuncias que puntualiza el comunicado de la Comisión de Cesantes, son las siguientes: "1) Falta de constitución de las garantías previstas: A la empresa Rastreador Fournier S. R. L., se adjudicaron bienes por valor de 500.000.000 de pesos con garantía por solo 72.000 pesos; 2) Adjudicación de inmuebles a precios ruinosos, como los de Almacenes Generales, vendidos en forma directa por 126.000.000 de pesos, cuando su valor era superior a los 1.000.000.000; 3) No se constituyeron prendas sobre los bienes muebles en garantía del cumplimiento de las obligaciones, lo que posibilitó que la empresa Motor Mecánica S. R. L., desmantelara el taller piloto Parral y vendiera sus maquinarias; 4) Falta de ética de altos funcionarios de Transportes Buenos Aires que se hicieron indemnizar por despido en cifras millonarias y luego fueron contratados para liquidar la empresa".

• Reunión de CGT

Hoy, a las 9, se reunirá el Secretariado de la Confederación General del Trabajo. Diversos aspectos de la marcha sindical se analizarán en la reunión, afirmándose que uno de los temas principales será el Congreso Extraordinario de Delegados, que tendrá lugar el 20 del corriente mes.

• Gráficos

Pasado mañana a las 18.30, se realizará en la cancha de Atlanta, la asamblea convocada por la Federación Gráfica Bonaerense. La entidad gremial recuerda, por ese motivo al gremio, que deberá cesar en sus tareas el día miércoles a las 18 hs.

BICICLETAS
De la mejor calidad
FABRICA
VENDE AL PUBLICO
A MITAD DE PRECIO
También triciclos y monopatines
A REVENDEDORES
PRECIOS ESPECIALES
Envíos al interior
Santa Fe 4935 - Bs. Aires

TODO PINTA MEJOR CON
CREMAR
PINTURA EN POLVO, LAVABLE — PARA FRENTES E INTERIORES
Por la belleza de sus colores, por su gran rendimiento y duración, y por la extraordinaria conveniencia de su precio, CREMAR es la pintura en polvo que recomiendan quienes están en el oficio.
● Fija y seca rápidamente ● Brinda el más fino acabado ● No produce manchas ● No permite la formación de hongos ● Su molienda atomizada facilita su disolución ● Se aplica fácilmente a pincel, rodillo o máquina.
Para pintar con calidad... exija que le vendan
CREMAR
Pídala en todas las casas del ramo

Además de una buena pintura... felicidad!

Ayer eran novios.
Hoy, recién casados, inician una nueva etapa en un hogar nuevo, alegre, recién pintado bajo el signo del rombo. En cada una de esas paredes aterciopeladas con ALBALATEX hay, además de una buena pintura, un augurio de felicidad!

S.A. ALBA, empresa privada argentina, proyecta, como el matrimonio, extender y mejorar con su esfuerzo el bienestar de hoy hacia un futuro feliz y seguro para todos.

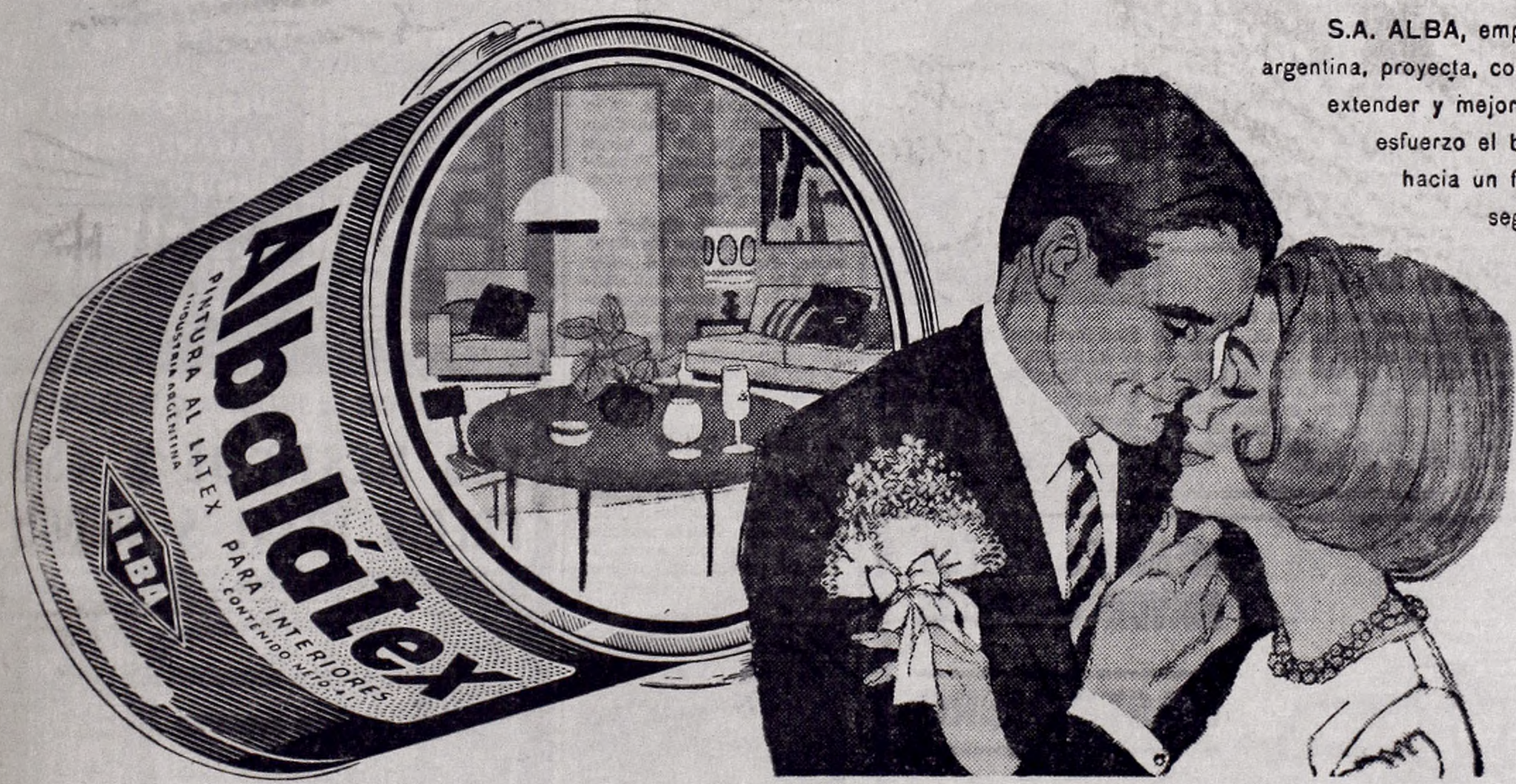

LAS PAREDES INTERIORES DE SU CASA...
DORMITORIOS... LIVING... COMEDOR... deben ser pintadas con ALBALATEX.
Se obtienen excelentes resultados siguiendo las sencillas instrucciones que figuran en el envase.

Albalátex
PINTURA AL LATEX PARA INTERIORES

GARANTIA
S.A. ALBA GARANTIZA EN TODAS SUS PINTURAS:
1 *Notable pintabilidad.*
2 *Alto poder cubriente.*
3 *Elevado rendimiento por litro.*
4 *Extraordinaria resistencia al roce.*
5 *Gran duración.*
6 *Acabados de gran belleza.*
7 *Amplia gama de colores clásicos y modernos.*

ADEMAS...
Albalátex
ES CALIDAD
ALBA
UNA PINTADA... Y OLVIDESE!

Lo Mató Desde la Ventanilla del Tren

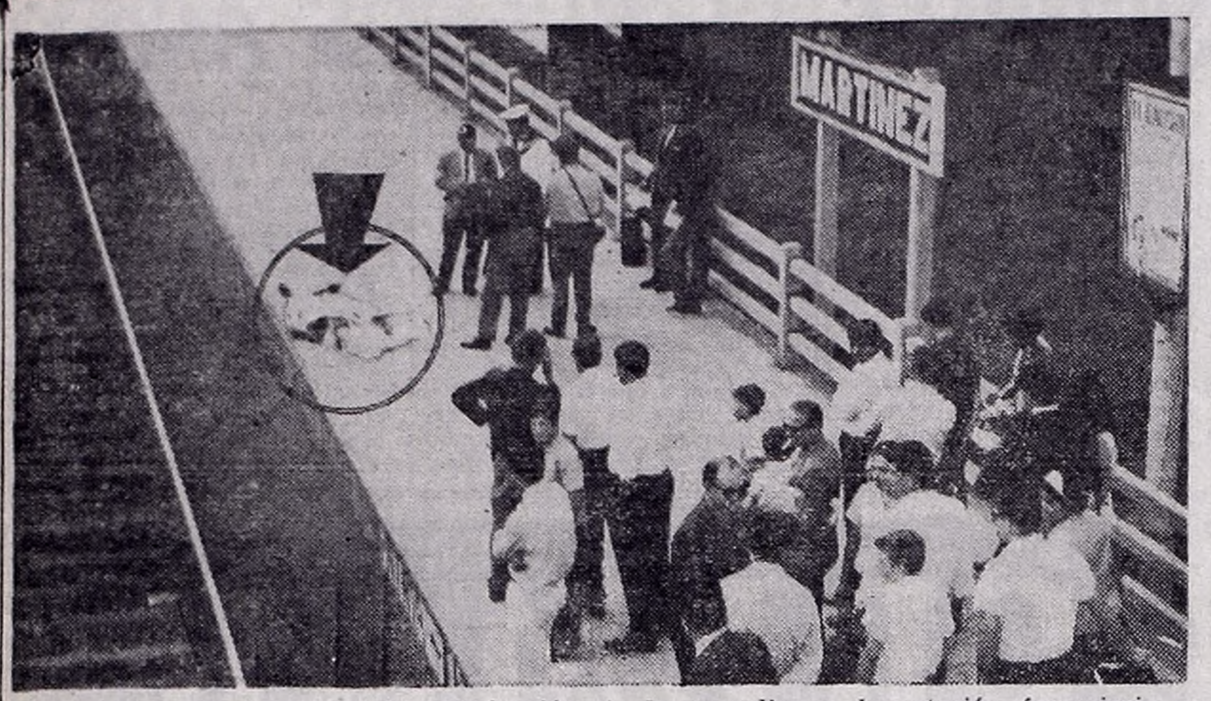

La nota gráfica muestra la culminación de la tragedia en la estación ferroviaria de Martínez: en círculo, señalado por la flecha, yace el cuerpo del policía ultimado por una mujer en singulares circunstancias. Ella tuvo la puntería del agente 007.

★ El crimen está cerca cuando tenemos un arma a mano. Ayer se desencadenó una tragedia en medio de cientos de personas, porque los protagonistas tenían un revólver y ya las palabras y las agresiones físicas no bastaban para desahogar la ira, el rencor o el odio trasmutado del amor.

Como un libreto novelesco, la trama se desarrolló en el vagón de un tren ferroviario. Una pareja discutía y sus voces comenzaron a alarmar al pasaje, cuando las amenazas subieron de tono. El convoy del ferrocarril Bartolomé Mitre iba hacia Tigre, pero antes de la estación Martínez el coche donde sostenían su pleito los integrantes de la pareja —él casi calvo, de unos 40 años; ella de aproximadamente 30, morocha, vestida con ropa deportiva—, quedó prácticamente sin testigos. Alguien, no obstante, venía observando a prudencial distancia el incidente y afirmó a CRONICA que el hombre, ya fuera de sí, descargó por tres veces su mano en sendos golpes al rostro de ella. El tren se detenía en Martínez y el hombre bajó, presa de una evidente crisis.

Finalmente, la mujer apuntó con un revólver calibre 38 largo, recortado, y disparó contra el hombre un certero balazo, asomada por la ventanilla. El individuo manoteó su pistola 45, pero cayó muerto, como fulminado.

Ella es Paulina Sanders, 28 años, soltera, empleada policial de la Brigada de San Martín. El era Francisco Libero Olinto Gamalero, 41 años, casado y separado hace tres años de su esposa, con la que tuvo un hijo que tiene 6 años. Los concubinos vivían en la calle Obligado, de esta Capital, y Gamalero tenía fama de pendenciero y de castigar a su compañera porque lo celaba.

• ***¿Padre de Mereles?***

Ayer a las 19,15 se produjo un accidente fatal en las vías del puerto metropolitano. Una máquina de la Administración General de Puertos se dirigía hacia un muelle, pero 200 metros antes de la calle Irala embistió a un hombre, cuyo cadáver no fue identificado. Representa entre 50 y 60 años, habiendo resultado con la cabeza seccionada y el cuerpo con horribles mutilaciones.

No llevaba documentación alguna, pero vecinos del lugar aseguran que se trata del padre del tristemente famoso pistolero Carlos Alberto Mereles, ladero de Malito, que fue acribillado hace poco por la policía de Montevideo. Como se recordará, el anciano era un ratero de poca monta, al que días después de muerto su hijo, se lo sorprendió hurtando arpilleras de un camión estacionado en un depósito de Barracas.

EL AUTO QUISO DARSE UN BAÑO Y SE ZAMBULLO

crónica POLICIAL

★ **Vicente Lema, de 25 años, soltero, comerciante, estacionó su Fiat 1100 frente al "Carrito" 56 de la Costanera Norte y repentinamente observó, cuando se hallaba en el interior del citado negocio, que su coche se precipitaba hacia el río de la Plata. Intervino la Prefectura Nacional Marítima, pero los bomberos de Belgrano evitaron, con cables de acero, que el vehículo fuera arrastrado por la correntada río adentro.**

• ***Caramelos***

MAR DEL PLATA, 2 (De nuestro corresponsal). — Estaría aclarado el caso de los caramelos envenenados. Fue detenido Eleazar Samsonoxichtz, acaudalado anciano domiciliado en Miramar, el que habría convidado a Nora Erna Blum de Stadecker y a su hijo Miguel José, el día que aparecieron intoxicados cerca de Punta Mogotes. El presunto envenenador tiene 68 años y padecería alteraciones mentales, y el día de Navidad habría enviado de los mismos caramelos a otra amiga judioalemana, que sospechó y no los ingirió.

• ***Excelente Olfato***

Un avispado vecino de Tres de Febrero denunció telefónicamente que el paso de un auto con cuatro sujetos de rara catadura "le olía mal". La policía de la zona interceptó el vehículo y al indagar a los sujetos comprobó que portaban armas de fuego y se disponían a atracar a un camionero de la firma Blastein, del lugar. Los detenidos son Derlis Juan Zanardi, Juan Carlos Ramos, Horacio Rafael Macini y Juan Carlos Bengoechea.

• ***Accidente***

MENDOZA, 2 (De nuestro corresponsal). — En la diagonal Pellegrini de la ciudad de General Alvear, la chatita de Serafín de Vitta, italiano, de 61 años, embistió al motociclista Roberto Becerra, de 18 años, cuyas graves heridas le causaron la muerte.

• ***Mocosos***

CONCORDIA, 2 (De nuestro corresponsal). — Tres mocosos de 14 años robaron de un baúl propiedad de Fermín Fochstto la suma de 100.000 pesos y se dieron al gran derroche: cohetes, bebidas y diversiones, con ostentación inusitada. Detenidos, se les secuestró parte de lo robado.

Despertar

★ RESISTENCIA, Chaco, 2 (De nuestro corresponsal). — Un fuerte ruido lo despertó cuando dormía plácidamente en su casa de la calle Italia y 7 de esta capital. Sin embargo, creía que seguía soñando: junto a su cama estaba detenida una gigantesca pick-up. La camioneta, propiedad de Justo Cabrera, chocó contra el frente del edificio, derribó la pared y fue a detenerse dentro del dormitorio. Cabrera declaró que al poner el motor en marcha la palanca de cambios estaba en velocidad y que no pudo detener al vehículo. Los daños son importantes.

DRAMA EN LA CALLE NAZCA

★ La denuncia se formalizó ante la comisaría 48ª y el sumario judicial ante el Juzgado de Menores a cargo del doctor Sturla, pero el curso del drama tiene marco en el hogar paterno, Nazca 5849, de esta Capital. Allí vivió hasta el 13 de diciembre último, Beatriz Rodríguez, hermosa joven de 18 años, cuya desaparición conmovió a toda la barriada. Ese día, al caer la tarde, nadie supo dar razón sobre el paradero de la bellísima Betty y coincidentemente, tampoco de un vecino que explotaba un garaje en la misma cuadra, vereda opuesta, que reiteradamente manifestó hallarse perdidamente enamorado de la chica.

Las versiones más fidedignas indican que Angel Cozzaglio, casado, separado de su esposa, padre de un niño, viajó a Córdoba con "la Betty", sin que haya podido ser localizado. Es un hombre decidido, de 34 años de edad, que habría resuelto dar el audaz paso ante la negativa de Emilio Rodríguez, de 42 años, padre de "la criatura".

Hasta aquí una parte del drama familiar. Hay más: el tercero en discordia es Jorge Gastaldi, de 21 años, quien adquirió un automóvil y partió hacia Córdoba en busca de su prometida, según parece, armado de un revólver. "Donde lo vea, lo bajo de un balazo y a ella le voy a dar tal tunda que se le van a acabar los humos", habría dicho el joven. Lo cierto es que no regresó y el clima de nerviosismo que se vive en el vecindario lo incluye como protagonista principal, junto con la pareja aparentemente despareja, pero que habría sido flechada por los caprichos de Cupido.

Aunque se comenta la posibilidad, nadie cree que Cozzaglio haya llevado "de prepo" a la chica, dopada o amenazada. La hermosa Betty se lanzó a la gran aventura y hay que pensar que con la tutela de algún juez o de un poder ideal, de alguna manera ya es la mujer del hombre que "le dobla la edad".

BUSCANDO SOLUCIONES

Dos Casos Desesperados

Está embarazada y abandonó el hogar. Se llama Olga María Martínez, de 22 años y vestía un batón verde. Desapareció el 26 de diciembre último del barrio de San Telmo.

★ Una mujer, separada de su esposo, deambula por las calles con tres hijos; de 3 y 2 años y un bebé de apenas 4 meses. Se trata de **Ovaldina V. de Ramírez,** quien pernocta en la calle y los cuatro se alimentan de lo que les da la gente que se compadece. Necesitan techo y cualquier otra forma de ayuda.

— Otro caso similar lo protagoniza **Laura de González**, casada, con 4 hijos —8, 6 y 3 años y una criaturita de 3 meses—, cuyo esposo está postrado, enfermo, desde hace 4 meses. Ayer fue conminada a desalojar la piecita de un hotel donde habita. No sabe qué hacer.

• ***¡Aquí Está!***

Se encuentra a disposición de **Miguel Gerardo Grieco** una cédula de identificación de un vehículo automotor expedido por autoridades del partido de Quilmes.

Dice llamarse Celina Carmen Pérez de Rodríguez y tiene entre 25 y 27 años de edad. Delgada, pollera marrón, chomba azul, zapatos negros y mide 1,60 de estatura. Está en la comisaría 39ª, extraviada. Si usted la conoce, avise a sus familiares.

Abogado sin Diploma

★ Alguien debe haber hallado un diploma de un flamante abogado que extravió su titular en un vagón del Ferrocarril Roca, tren 295, entre las estaciones Adrogué y Alejandro Korn. Estaba hecho un rollo forrado con un papel gris y el documento fue expedido por la Universidad de Buenos Aires. Fue un mal fin de 1965 para el joven profesional que, ese día, el 31 de diciembre, iba a inscribirse en el Colegio de Abogados de La Plata. Informes sobre el paradero del diploma, en CRONICA de 16.30 a 21.

MENORES GASTOS
MAYOR GANANCIA

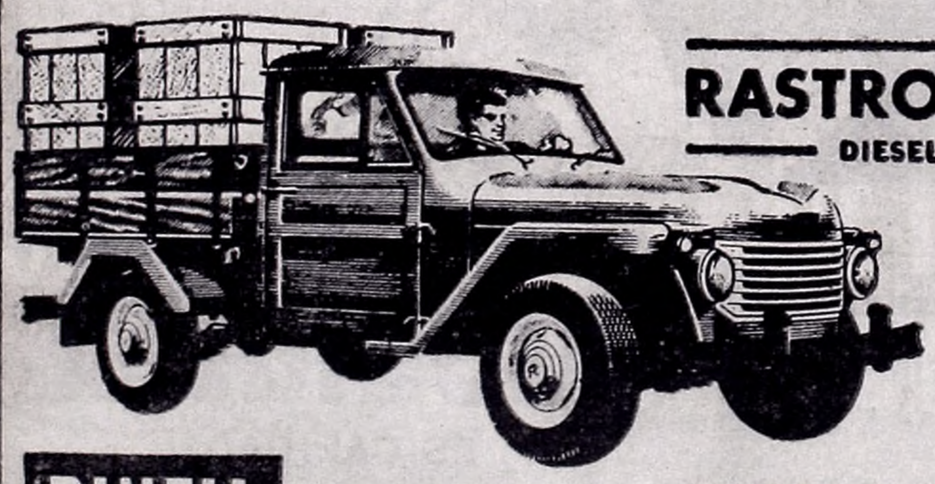

RASTROJERO
DIESEL

DINFIA AUTOMOTORES
SAN JOSE 317
TEL. 37-1131
BUENOS AIRES

RESISTENTE - AGIL
...Y ES DIESEL!

Y SU RED DE CONCESIONARIOS EN TODO EL PAIS
MILES DE USUARIOS, EN LA CIUDAD Y EN EL CAMPO, LO GARANTIZAN

A PAGAR EN 100 MESES
HELADERAS Y TELEVISORES
MARCA WESTFIELD

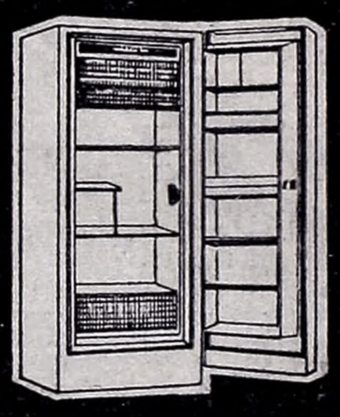

ULTIMO MODELO
GARANTIA 5 AÑOS
EQUIPO BLINDADO
GRAN CAPACIDAD
CONTRA PUERTA
DE PLASTICO

COMPRE AHORA SU HELADERA O TELEVISOR EN
100 MESES DE $ 450
PRECIO TOTAL $ 45.000

A SOLA FIRMA Y SIN ANTICIPOS
SIN CUOTAS EXTRAS NI AGUINALDOS

HECTOR AMADO S.A.
SALTA 865 - LANUS ESTE
TEL. 241-1691 - 2054 - 2337 - 2907

VISION DE UNA REVISTA EXTRANJERA SOBRE EL PROCESO DEL CINE LOCAL

★ NUEVA YORK, 2 (ANSA). — La conocida revista sobre espectáculos "Variety" publicó en su último número un artículo dedicado a la cinematografía argentina. El diario destaca que, después de algunos meses de estancamiento, la producción se reanudó en pleno: 7 nuevos films se agregaron a los ya realizados en 1965. Estos resultados se atribuyen a la legislación de protección a la industria cinematográfica. El diario subraya, al respecto, que este año el Instituto Nacional del Cine se negó a ampliar la fecha de presentación de los films que compiten para los premios especiales. "Probablemente —dice "Variety"— se quiso inducir a los productores a invertir el dinero rápidamente, para inyectar nueva vida a la industrial".

En enero —agrega la revista— el Instituto podrá contar con fondos frescos para su presupuesto de 1966 y para reanudar sus normales operaciones de préstamos. "Variety" observa que "la esperanza de ganar alguno de los 15 premios previstos por la ley de protección al cine, indujo, en efecto, a muchos productores a reanudar su actividad".

Desde su París, la esplendente Brigitte Bardot, alza su copa de champagne, augurándonos un maremoto de felicidades en el año que recién se inicia. ¡A la recíproca BB!

Madrid - Buenos Aires

- BAILARIN QUE APAGA A SU ESTRELLA
- GADES SE DIVORCIA DE MARUJITA DIAZ

★ MADRID (S.I.C.I.A., en exclusiva). — El tema de la semana, en el mundillo artístico, ha sido la "separación" de dos conocidas figuras como lo son Antonio Gades ("Con el viento solano") y Marujita Díaz ("La pérgola de las flores"). ¿Qué hay de cierto en esta separación? Lo cierto es que Gades, poco antes de marchar para Estados Unidos —donde se halla—, dijo:

—Hace exactamente cuarenta y ocho horas que ante los abogados hemos firmado, Marujita y yo, nuestra separación. Separación de cuerpos y bienes, se entiende, porque la separación de almas no cabe. Estamos casados por la Iglesia Católica.

Las explicaciones de Antonio Gades para justificar la "separación" son bastante peregrinas, pues dice:

—Yo soy muy sencillo. Mi mujer, Marujita, siente predilección por el alto refinamiento. Le entusiasma, por ejemplo, lo francés en cuanto a mobiliario se refiere. Yo prefiero lo español.

Marujita, a la que pillaron de sorpresa las declaraciones de su marido, poco antes de que éste marchase a actuar en Estados Unidos, como ya hemos indicado, ha dicho:

—No puedo decir nada, porque no sé nada. Las primeras noticias de este desagradable asunto las he sabido por el periódico que publicaba las declaraciones de Antonio.

—¿Has tomado alguna medida?

—Ninguna. Esperaré en mi casa el regreso de Antonio y que me dé una explicación.

—¿A qué achacas las declaraciones de Gades?

—A los nervios. Trabaja mucho, pues acabó de filmar la película "Con el viento solano", en unión de María José Alfonso, y de inmediato ya estaba en La Zarzuela con el "Don Juan". Luego... los falsos consejeros que le rodean.

—Antonio qué es más, ¿bailarín o actor?

—Bailarín. Como bailarín es el mejor del mundo, y lo digo con toda certeza. Ninguno puede compararsele.

—¿Y como marido?

—Sigo confiando en él.

¡Buena chica!

SE CASA!
ALQUILE desde $ 790
hermoso traje de novia, todo... nuevo y de última moda! ... en
CASA MARTINEZ
HIPOLITO YRIGOYEN 932 T. E. 37-9085

FELIZ AÑO NUEVO CON LOS GRANDES EXITOS 1965!
APTAS PARA TODOS LOS PUBLICOS
Una deliciosa, alegre y espectacular comedia para grandes y chicos!
LA NOVICIA REBELDE
TODD-AO
JULIE ANDREWS
CHRISTOPHER PLUMMER
producida y dirigida por ROBERT WISE
8 p.m. MES
EXCLUSIVAMENTE GRAN CINE Ambassador super REFRIGERACION
LOCALIDADES EN VENTA CON 8 DIAS DE ANTICIPACION
1435-1820 y 2205 horas
UNA ALEGRE COMEDIA DIVERTIDISIMA DEL PRINCIPIO AL FIN!
Los Intrépidos en sus Máquinas Voladoras
9 p.m. SEMANA
EXCLUSIVAMENTE BROADWAY
super REFRIGERACION
LOCALIDADES EN VENTA 5 DIAS ANTICIPACION

"AMORES FACILES": EL ETERNO TEMA DE AMOR

★ Así, como película de humorismo escabroso, se anticipa la calidad de "Amores fáciles", película italiana que trata el eterno tema del amor, pero con acento humorístico, llegando a las notas audaces y hasta escabrosas.

Se trata de una película en cinco episodios, titulados así: "Divorcio a la ítalo-americana", "El viudo blanco", "Un hombre correcto", "Una casa respetable" y "Domingo de agosto".

Son relatos en que naturalmente el tema relaciones entre hombre y mujer, es el eje del asunto. Algunos candidatos, picantes otros, audaces o leves, están encuadrados dentro de una guía común de generosa alegría y buen humor.

Ha dirigido los cinco episodios Gianni Puccina. En el episodio titulado "Divorcio a la ítalo-americana", actúan Raimondo Vianello, Barbara Steele y Mario Scaccia; en "El viudo blanco", Eleonora Rossi Drago, Vittorio Caprioli y Philipe Leroy; en "Un hombre correcto", Franchi, Ingrassia y Linda Sini; en "Una casa respetable", Ricardo Garone, Didy Perego y Lena Von Martens; en "Domingo de agosto", Toni Ucci, Vittorio Congi, Franca Polessello, Marilú Asaro y Corrado Olmi.

Barbara Steele

"Carlos": El Mejor Film Uruguayo 1965

★ MONTEVIDEO, 2 (ANSA). — La Asociación de Críticos de Cine del Uruguay, eligió como mejor film del año, producido en el país en 1965, un medio metraje documental de Mario Handler, titulado "Carlos". Este film ya había sido premiado en el último Festival de Cine Independiente Latinoamericano. Hubo, además, menciones especiales para las películas "El encuentro", de Oribe Irigoyen, y "Ecce homo", de Jorge Blanco.

PICARDIA Y GRACIA DE BUENA LEY. ¿ESCABROSA? BUENO... LA PELICULA ES SOLO PARA MAYORES.
THE TIMES
Dos cómicos formidables y mujeres para recordar!
AMORES FACILES... a la Italiana
presenta CLASE
FRANCO FRANCHI . CICCIO INGRASSIA
ELEONORA ROSSI DRAGO
RAIMONDO VIANELLO
MIERCOLES 5 ESTRENO
CINE LUXOR Refrigeración
y desde el SABADO 8: CAPITOL
GRAN SAVOY REFRIGERACION - FLORES
PROHIBIDA MENORES 18 AÑOS
Dirección GIANNI PUCCINI

PRECIOS DE LOCURA en "Tricot Once"
De 8 a 10 y 13 a 15 hs. 10% de descuento. Art. para damas: Camisa NY. 3/4 $ 880. m/c. $ 690. Camisa NY. Flor 3/4 $ 1.280 s/m. $ 690. Blusa amo. 3/4 $ 1.090 m/c. $ 595. Pant. hilo $ 990 "Acrocel", $ 1.790. Poll. Fibr. $ 980. "Acrocel" $ 1.480. Conj. BANLON calidad $ 1.190. Mallas St. $ 1.280. 2 Pzas. $ 1.480. Casacas hilo crochet $ 880. Vest. hilo crochet F. $ 1.980. Vest. "Sedalon" Flor. $ 1.480. Vest. W. and W. m/c. $ 980. Camisa W. and W. 3/4 $ 595. Enagua cint. Nyl. $ 298. Slip st. $ 99 Nyl. $ 130. A revendedores precios especiales —enviamos al interior—. Solicite catálogo enviando $ 30 en estampillas. "TRICOT ONCE" Pasteur 475. (50 mts. Subte.) 48-7604. De 8 a 20 horas, abierto mediodía. Adherida a Crédito Universal, Once y Rivadavia.
RECORTE ESTE AVISO Y PRESENTELO

MUEBLES ESTRELLA LE FACILITA EL PLAZO QUE UD. NECESITA

FINO JUEGO DORMITORIO COMPLETO
AL RESERVAR $ 3.500
EL 5/2/66 $ 6.850
POR MES $ 2.950
AL RESERVAR $ 2.500
EL 5/2/66 $ 5.800
POR MES $ 2.800

REGIO JUEGO COMEDOR COMPLETO
La 1ra. CUOTA la PAGA el 10 de Abril de 1966
AL RESERVAR $ 3.000
EL 5/2/66 $ 5.800
POR MES $ 2.200
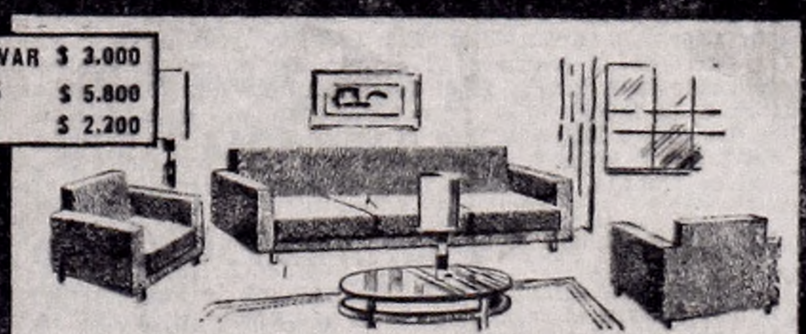
JUEGO DE LIVING ESCANDINAVO C/DIVAN CAMA
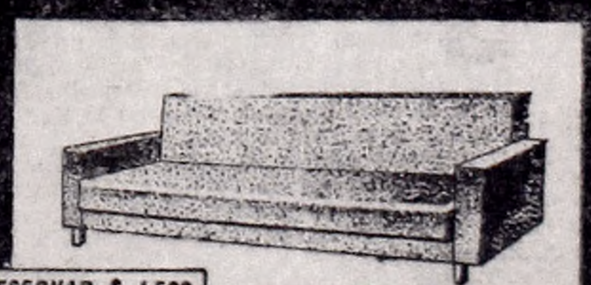
AL RESERVAR $ 1.500
EL 5/2/66 $ 2.200
POR MES $ 1.000
DIVAN CAMA ESCANDINAVO
UNICA DIRECCION RIVADAVIA 7733

ROMA: SI NO CR ME HUBIERA PRE

★ Antonio Roma, el Tarzán boquense, totalmente repuesto de su lesión que por varias fechas lo mantuviera alejado de las canchas, ha sido preseleccionado por Zubeldía. La confianza del director técnico al parecer ha sido ilimitada, máxime aún en la confirmación de la recuperación plena de Roma, en los últimos partidos del campeonato, donde actuara con en la defen con Santoro, su preparac Londres.

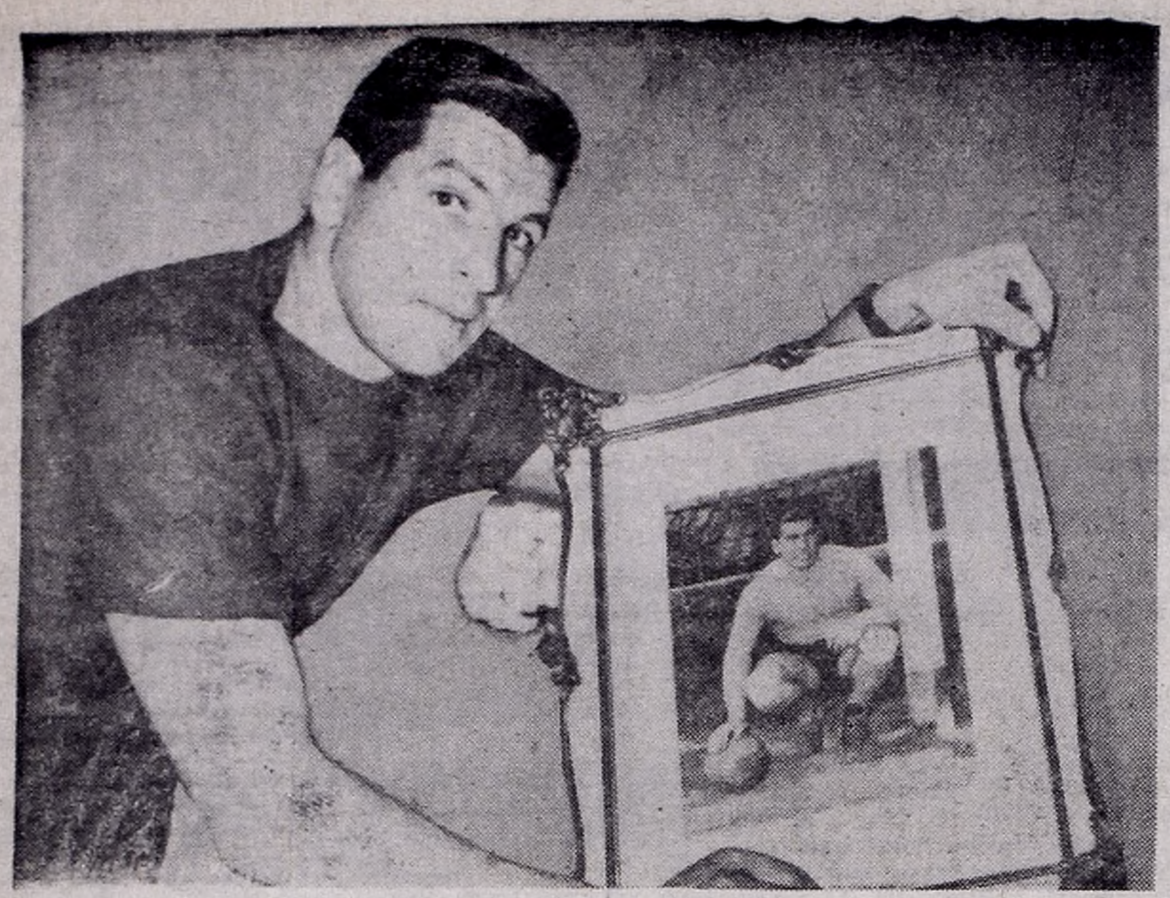

Antonio Roma espera volver pronto a la actividad futbolística y específicamente, a la de la selección nacional que iniciará su preparación a principio de febrero. Cree el arquero que si el entrenamiento de nuestro plantel seleccionado se hace de acuerdo a la importancia de un mundial, todo irá muy bien.

El "Tarzán" boquense luce su físico de la misma manera que lo hace defendiendo los colores de Boca o la azul y blanca de la selección nacional. Roma partirá en estos días para Mar del Plata, para volver revitalizado y ponerse a las órdenes del técnico Zubeldía.

—¿Cree en el seleccionado?

—Si no creyera no estaría en el. Tengo fe porque hablamos con Zubeldía y hay nuevas ideas, grandes proyectos y si la "suerte" nos ayuda podremos trabajar bien. Esperemos que los clubes ayuden aportando a los elementos y entonces sí, tendremos tiempo para prepararnos como corresponde.

—¿Boca ayudará...?

—Boca licenció a sus jugadores hasta mediados de enero. Los preseleccionados alargaremos nuestras vacaciones hasta que Zubeldia requiera nuestros servicios. Boca ha dado su palabra de no interferir en la preparación del seleccionado y la cumplirá.

—En estos momentos ¿qué hará...?

—Zubeldía nos recomendó Mar del Plata, Bariloche o Mendoza para ir a descansar...

—Es decir, ¿salir de la capital y olvidarse del fútbol?

—Exacto. Por un mes nada de prácticas, nada de fútbol. Con los nervios del campeonato y la cantidad de partidos estamos más que saturados.

—Usted, ¿adónde irá?

—Parto en estos días con mi familia para Mar del Plata...

—¿No cree que en Mar del Plata hay tanto o más ajetreo que en la Capital...?

—Según cómo se tome el veraneo. Una cosa es ir de farra todas las noches, estar en constante movimiento. En ese caso, aunque deje por completo la práctica de fútbol, la desintoxicación no tiene ningún efecto. Pero por el contrario, si se toma con moderación, es decir, playa, departamento y alguna que otra vez, cine o confitería, la cosa cambia. Todos somos profesionales y sabemos cuidarnos.

—Respecto al seleccionado... ¿cómo lo ve?

—¿En qué sentido me lo pregunta?

—En el de la gente seleccionada...

—Si Zubeldía los ha nombrado por algo ha de ser. Hay hombres muy buenos que se adaptan a cualquier esquema de fútbol. Hay otros, en cambio, a los que se puede recurrir para tal o cual partido. Lo digo en el sentido de su mayor rendimiento. Claro, que a Londres iremos algunos menos, es decir, los que se adapten perfectamente al esquema que quiera imponer Zubeldía.

—Pero, ¿cree que dentro del plantel está lo mejor de nuestro fútbol...?

—Vuelvo a repetirle: Si Zubeldía los ha seleccionado es porque les tiene confianza. No sabemos, sino someramente cuál será el tipo de preparación que implantará Zubeldía.

—Ese someramente ¿se refiere al partido con Rusia?

—Claro. Hasta entonces el director técnico era Minella. Zubeldía vino poco antes del partido con Rusia y solamente pudimos trabajar con él muy poco.

—¿Cree que ese trabajo fue satisfactorio?

—Si tomamos en cuenta los pocos días en que estuvimos juntos, entonces, se ha dado un gran paso...

—¿En qué sentido?

—En el de los métodos modernos en cuanto a preparación. Ya se vio, aunque someramente, distintos matices en el partido contra Rusia.

—Se refiere a la manera

SAN PABLO: OTRA VEZ ROELANTS, AMAIZON 2º

★ El belga Gastón Roelants, vencedor ayer en la "corrida" de San Silvestre, venció hoy también en los 3.000 metros con obstáculos disputados en San Pablo.

Roelants empleó 8'55"7|10, clasificándose segundo el **argentino Domingo Amaizón en 9' 3" 7|10**, tercero el brasileño Sabastiao Méndes a 18" 3|10 y cuarto el colombiano Manuel Cabreca. El vencedor ocupó la cabeza desde la salida y fue aumentando progresivamente su ventaja, que llegó a ser de 150 metros en la meta.

• *Mike Wiggs en los 1.500 Metros*

Los 1500 metros fueron ganados por el británico Mike Wiggs —segundo de la "corrida"— en 3'45"5|10. Wiggs había ya ganado esta prueba el año pasado. Luego se clasificaron Albertino Etchechurry (Uruguay), 3' 54" 1|10 (nuevo record uruguayo), Pedro Paulo Silva (Brasil), Edson Portesp (Brasil) y Cándido Duarte (Paraguay).

• *Dos en los 5.000*

Finalmente, la prueba de los 5.000 metros fue ganada por el norteamericano Ron Larrieux en 14m22s5|10, "ex aequo" con el sueco Bengt Najde. Werner Dofsseger (Suiza) llegó tercero con 14m30s4|10. Luego se clasificaron Lutz Phillip (RFA) en 14m40s5|10, Antonio Nogueira (Brasil) en 14m44s5|10 y Mario Cutropia (Argentina). La prueba fue un codo a codo entre Dofsseger y Phillip hasta que a unos 200 metros de la meta, Larrieux se lanzó a un "sprint" rapidísimo que sólo Najde pudo resistir.

• *Los 10.000 Metros Para Mejía Flores*

SAN PABLO, 2 (France Presse). — Todos los fondistas extranjeros que participaron la noche del 31 de diciembre en la carrera internacional de San Silvestre, escenificada en las calles de San Pablo, disputaron esta tarde en las pistas del estadio de Pacaembú las pruebas internacionales de 10.000 metros, 3.000 m. con obstáculos y 1.500 y 5.000 llanos.

Los resultados de los 10.000 metros fueron los siguientes: 1º Mejía Flores, de Colombia, 30'42"6|10 (nuevo record nacional colombiano); 2º Antonio Ambú (Italia), 30'54"6|10; 3º) Valentín Robles (México), 30'57"8|10; 4º) Carlos Pérez (España); 5º) Hans Hueneke (Alemania).

El mexicano se mantuvo a la cabeza del pelotón durante las 23 primeras vueltas a la pista, pero en la penúltima el colombiano ejecutó un "sprint" fulminante y pasó la línea antecediendo en cincuenta metros al italiano Ambú.

• *La Travesía de las Playas: Atracción*

MONTEVIDEO, 2 (Associated Press). — La Travesía de las Playas que se correrá el próximo jueves 6 sobre un trayecto de 7 kilómetros 500 metros, marginando el collar de playas montevideanas, tendrá este año un éxito extraordinario, según estimaciones de los auspiciadores.

Figuras de relieve internacional participarán en la misma. Algunas de ellas tomaron parte en la San Silvestre, de Sao Paulo. Fue nuevamente vencedor el belga Gastón Roelants por segundo año consecutivo. Fue asimismo el vencedor de la Travesía de las Playas el año pasado. En esta oportunidad el belga no tomará parte, según informaron.

Otros participantes extranjeros son Guy Cailleb, de Francia, de 22 años, que en la San Silvestre entró en quinto lugar. Se sindica a este fondista como uno de los serios aspirantes al título.

Completan la nómina estos corredores: Antonio Ambu, de Italia; Carlos Pérez, de España; Valentín Robles, de México; Lutz Phillips, de Alemania Occidental; Werner Dosseyer, de Suiza; Bongt Bayde, de Suecia; Osvaldo Suárez y Héctor García, ambos de Argentina.

Un grupo de muchachos que van a defender los prestigios del fútbol de la "B" a Lima. En el aeropuerto de Ezeiza hablaron con optimismo. manifestando que su preparación es óptima. Confían en el triunfo. Tienen fundamentos...

PARTIO "B" QUE EN LA C

★ Ayer a las 19, desde el ró Ezeiza, partió rumbo a La ción de primera "B" que ha tarse el miércoles 5 contra se la misma categoría del Perú guel Fleitas Solich, cotejo re expectativa dado el predica goza el fútbol argentino en la virreyes.

La delegación está presidi Firmo Arregui, llevando como nico a Roberto Resquín y los chelena,, Medrano, Menutti, to Fernández, Gonzalo, Pal novich, Pallares, Asencio, Oscar López, Jorge Pérez, y Luis Medina.

Viajan también los delega Stamparin y Fleisman, admi Sanginetto, médico Eusebio J nesiólogo René Bertani.

Una vez cumplido su comp ma el seleccionado sabatino a las ciudades de Arequipa sostendrá sendos cotejos con gareños. Si bien no está com encuentro, no sería difícil que ñarle el éxito, como se espera ten otros matches que servirán

FUTBOL PURO FUTBOL

★ Rodolfo Arauz Asumió en Vélez

El exitoso curriculum de Rodolfo Arauz como director técnico: se inició en 1960 en San Lorenzo pasando luego sucesivamente por Liniers Sud, All Boys, Estudiantes de Devoto, F. C. Oeste, All Boys y Colón culmina con la firma de contrato hasta el 1º de diciembre para dirigir a Vélez Sarsfield a cuyo primer equipo acompañará el 7 del corriente en la gira que se inicia en Ecuador y se prolongará por Colombia, Costa Rica, San Salvador y Guatemala en un total de 12 partidos. El regreso del equipo de Liniers está calculado para el 15 de febrero. O sea que Aráuz contará a su favor con la gran experiencia que se adquieren en las giras: intimidad con la personalidad y con el estilo del jugador, bases fundamentales para saber con qué material se trabaja. Sin duda tiene el éxito anticipado.

★ Janín se Alistaría en F. C. Oeste

Todo parece indicar que los jugadores de Primera "B" tienen abierto el camino para la promoción a la "A". A los nombres de Tarabini y presuntamente Jorge Pérez, Eduardo Ucha y Luis Medina, está por agregarse Eduardo Janín a quien gestiona F. C. Oeste que estaría dispuesto a pagar hasta $ 5.000.000 como así ceder algunos elementos de reserva. Se sabe que Newells procura a Vitale de Unión, habiendo abonado $ 350.000 por el préstamo de Piersante del club Independiente de Bigand.

★ Huracán

La entidad de Patricios está siempre urgida de arqueros. Como por Buttice Los Andes pidió $ 4.000.000, ahora los del "globito" gestionan a Ucha de Talleres, que no pudo viajar con el seleccionado por estar bajo banderas. Huracán pagaría a Talleres la suma de un millón en concepto de arriendo por un año. Con todo tendrá que discutirlo con Colón y Vélez que también procuran los servicios de uno de los más promisorios elementos de la categoría sabatina. En suma, que se han terminado aquellos tiempos en que el bajón a la B constituía el entierro de las ilusiones de un futbolista. Ahora también puede ser una etapa de reeducación para dar el gran salto al estrellato.

★ Año Nuevo Pa

Nueva Chicago, reinicia dencia por parte del Sr. Angel su larga existencia. Al parec es tan caótica y según palabra las deudas perentorias se eleva venta de Jorge Pérez se salda gar los $ 420.000 del embargo entidad un saldo del Fondo ahora ocurre que Rossotti pag

Siguiendo con la simpátic sabe que gestiona a un direct su mira en Horacio A. Torres oferta de F. C. Oeste.

★ Hay Liquidación

También en la entidad de encara la reestructuración que a tentar la gran aventura de a Batagelj, Paladino, Carro, Tendrán pase en blanco Mas guez. Devueltos a sus clubes Co ra a Racing. Nada se dice de Medina, el último de los cu ciado.

IA

REYERA NO PRESENTADO

cacia y con el control de todos sus músculos y nervios, de la valla de Boca. Por tal motivo es que juntamente ndrada y Rolando Irusta serán los encargados de iniciar en este seleccionado, como guardavallas, con miras a

de tirar los corners, a la mayor velocidad de los jugadores, la jugada de salida y otras...

—Sí. Todo eso ayuda a una mayor comprensión de los jugadores. Ya dejan de ser tan individualistas para unirse de un sentimiento de cooperación que ayuda al mejor desplazamiento de los jugadores y de la pelota.

—Leyó los pronósticos de los directores técnicos europeos según cuáles serían los candidatos a los primeros puestos en Londres.

—Sí, los leí...

—¿Y...?

—Bueno... pienso que nadie es mago y que la bola de cristal todavía no se ha inventado. Algunos son directores técnicos, otros preparadores físicos... pero lo importante se verá allá, en Londres. Hay equipos muy superiores a otros, pero que sucumben ante ciertas tácticas, o ante la velocidad de los europeos. En el boxeo, por ejemplo, hay favoritos por 10 a 1 y, sin embargo, gana el que no es favorito. En el fútbol pasa igual: el favoritismo tiene importancia relativa.

—Y usted ¿qué piensa?

—Vuelvo a repetirle: la bola de cristal no se ha inventado...

—Esa contestación es una manera de "eludir el bulto"...

—No. Es simplemente es una contestación de quien ha visto distintos tipos de fútbol. De quien ha viajado por el mundo y ha presenciado partidos increíbles. Por ejemplo, tenemos el caso del Campeonto Olímpico: Japón y Argentina, ¿quién lo hubiera pensado...?

—Pero... nos referimos a arriesgar una opinión sobre nuestras posibilidades.

—Si se trabaja como se tiene pensado, hemos ganado mucho. Hasta ahora lo que prevalecía era la improvisación. Creo que con un poco de preparación, tan mal no nos va a ir...

Roma nos deja. Ha sido interesante cambiar opiniones con una persona que, como él dice, ha visto mucho fútbol y de muchas latitudes. De esto ya ampliaremos opiniones con otros seleccionados...

TO LA SELECCION QUE JUGARA EL 5 CIUDAD DE LIMA

ródromo de la delega- de presen- selección de e dirige Mi- ado de gran nto de que iudad de los

por el Sr. director téc- gadores Mi- taris, Alber- no, Bieladi- rera, Escos, n, Muggione

s N. Senae, trador J. J. Muñoa y ki-

miso en Li- e trasladará Cuzco donde nbinados lu- mplado otro de acompa- se concier- n a la vez para ratificar la excelencia del fútbol que se juega los sábados.

• *La "C" se Prepara*

Ha quedado constituido el Seleccionado de Primera "C" que el jueves 6 hará un match de adiestramiento contra el Club Fénix en la cancha de éste a fin de presentarse frente a la Selección de la Divisional Uruguaya los días 22 en Buenos Aires y el desquite el 29 en la vecina orilla. Dicho sea de paso es posible que los orientales enfrenten a Newells el 24 y que lo hagan el 26 en Santa Fe, posiblemente frente a Colón.

Bajo la dirección técnica de Federico Pizarro y actuando como colaboradores Basso y Sañudo, han sido citados los siguientes jugadores: Marín (Fénix), Martínez (Estudiantes), Facundo (Comunicaciones), Juncal (Barracas Central), Freyres (Sacachispas), Nicieza (Riestra), Rognoni (Estudiantes), Segovia, Rodríguez y Bocutti (Riestra), Barbuto y Charras (Barracas Central), Garmendia (Sacachispas), Lazzati y Gutiérrez (Sp. Palermo), Aranda (Flandria), Ramos (Colegiales), Rodríguez y González (L. N. Alem), Ramírez (Cambaceres), Pellagata y Cordero (Luján); Moreno y Alvarez (Estudiantes), Valiente (Arsenal), Petrovich (Flandria) y Parisi (Fénix).

Para N. Chicago

n la asunción de la presi- Rossotti, un nuevo período de la situación económica no del tesorero Sr. José Griffo a solo $ 9.800.000. Con la largamente y aún para pa- estaba a disposición de la le Primera "B". ¡A ver si solo con fines publicitarios!

entidad de Mataderos se r técnico, habiendo puesto que al tiempo estudia una

ción en All Boys

los "albos" de Floresta se los llevará, como siempre, ascenso. Se renovó contrato Bario, Bejarano e Hidalgo. Bettinotti y Raúl Rodrí- y Mezza a Vélez y Matte- hermanos Pedro y Luis será seguramente nego-

Don Angel Rossotti, desde ayer nuevo presidente de Nueva Chicago. De acuerdo a algunos informes, la situación económica del club no es tan mala como él la pintó.

Luis Miño, catcher de Caribe, ha habilitado en forma magnífica a Ernesto Ferándola, tercera base, quien pone fuera de juego a José Couto, shortstop de Buenos Aires, a pesar de su estirada en procura de la almohadilla.

Carlos Bordoni, primera base de Buenos Aires, llega cómodamente a tercera, tras un error de Miño al intentar sacarlo en segunda. Ferándola, defensor de Caribe espera una asistencia que no se producirá.

YPF Y BUENOS AIRES, INVICTOS COMPARTEN LA PUNTA EN BEISBOL

★ Parcialmente se cumplió la tercera fecha del torneo superior de béisbol, ya que el encuentro entre Ferrocarril Oeste y DAOM debió ser suspendido por el mal estado del campo. Encabezan las posiciones Buenos Aires e YPF —con tres partidos ganados en otras tantas presentaciones— vencedores como locales de Caribe (6-1) y Belén (5-4), respectivamente Asociacion Japonesa salió de perdedor al imponerse a Seibu por 17 a 2, en campo de éstos, que comparten con Caribe el último puesto.

• *Buenos Aires 6, Caribe 1*

Frente a Caribe, Buenos Aires siguió su serie triunfal que lo mantiene al tope de las posiciones. El equipo local fundamentó su triunfo en el poder de sus bateadores, que consiguieron 8 hits (lo que hace un total de más de 30 en tres juegos), una defensa sin errores y la eficaz labor de su lanzador, Ricardo Denico. Al finalizar el tercer período había logrado una ventaja de 5 a 0, que justificaría con creces a lo largo de todo el encuentro. José Couto fue el mejor valor del vencedor, dio dos hits en tres turnos de bateo y jugó magníficamente la posición de shortstop, llegaron a cubrir fallas del tercera base, levantando pelotas francamente difíciles que jugó a primera con velocidad y precisión. Caribe, a su conocida flojedad en el bateo, unió esta vez grandes y graves fallas defensivas, especialmente por parte de Ferándola (que estuvo en una tarde desastrosa), que dieron por tierra con la buena faena de Guerreiro. Solamente estuvo acertado Luis Miño que, con potentes tiros, llegó a eliminar a cinco corredores, cuando intentaron el robo de segunda o tercera base.

Buenos Aires: Melgar (LF/1B), Rosas (C), Denico (P), Bascarán (CF), Couto(SS), Romero (3B), Mijalovich (2B) (S. Oka), Bordoni (1B), Itovich (RF), (Sokei) y Oporto (RF/LF). Manager: E. Redondo.

Caribe: Prayón (LF), Harada (2B), Far (CF), Miño (C), Suani (1B), Fernández (SS), Ferándola (3B), Firpo (RF) (Seijo) y Guerreiro (P). Manager: H. Roig. Jugado en DAOM (Buenos Aires local). Juez principal: Walter Romero.

Progresión:

									C	H	E
Caribe	0	0	0	0	1	0	0	0	0	1	2
Bs. Aires .	0	3	2	0	0	0	0	1	x	6	8

• *FCO vs. DAOM*

Este cotejo fue suspendido por el árbitro principal, Eugenio Murata quién consideró que el campo de juego de los ferrocarrileros no estaba en condiciones de ser utilizado, ni lo estaría a pesar de los esfuerzos de los locales por mejorarla. Su posición, que compartimos plenamente, se basó en los charcos que había en varios lugares del "diamante" que perjudicarían fundamentalmente el desarrollo del juego, hecho insubsanable por más tierra que se echase en ellos. Cabe preguntarse porqué la gente de Ferro intentó arreglar la cancha recién a las 15 casi con seguridad se puede afirmar que, de haber empezado un par de horas antes, hubieran logrado su propósito; sus protestas ante la suspensión y su pedido al umpire de media hora de plazo antes de tomar su decisión de nada valen ante esta evidencia.

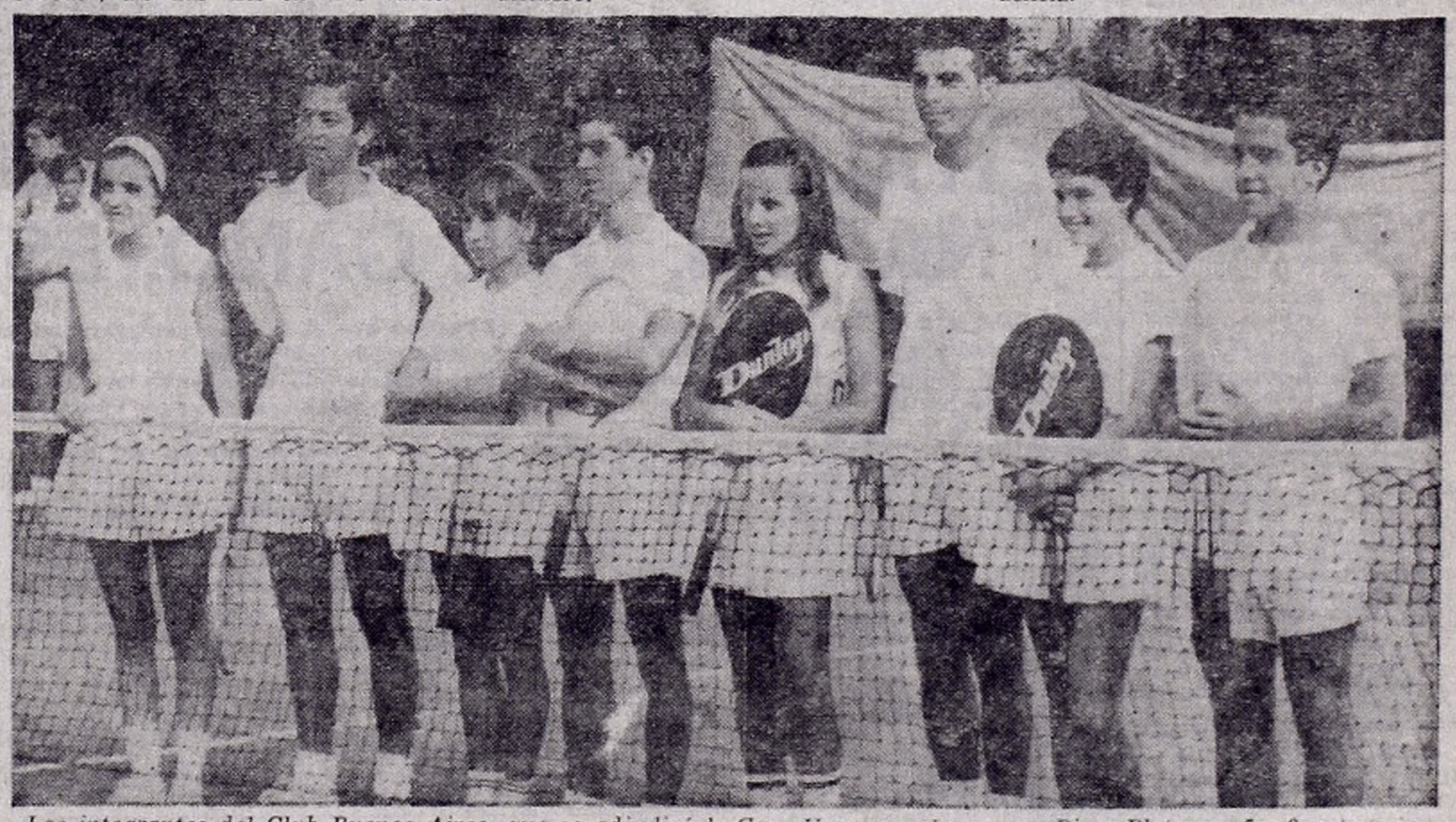

Los integrantes del Club Buenos Aires, que se adjudicó la Copa Uruguay, al vencer a River Plate por 5 a 0, estuvo integrado por: M. Cavadini, C. Pandre, M. Ganzábal, C. Cosvalich, R. Martínez, Carlos y Silvia Latugaye y H. Londero.

TENIS: BUENOS AIRES DERROTO A RIVER Y GANO LA COPA URUGUAY

★ A pesar de jugarse este año la final de tenis de ayer, por el campeonato mixto interclubes por eliminación de la Copa Uruguay, corresponde a la última fecha oficial de este deporte del año pasado, organizado por la Asociación Argentina de Tenis y cuyo atraso fue debido a que muchos jugadores están habilitados reglamentariamente para integrar también los equipos de la Copa Brasil, que como se sabe ya finalizó con el triunfo del Tenis Club Argentino.

Por el club Belgrano Atlético y este una buena cantidad de espectadores, Buenos Aires derrotó ampliamente a River Plate por 5 a 0 y se adjudicó la Copa Uruguay, para jugadores con clasificación no menor de 46.

River Plate que había realizado una buena campaña en las eliminatorias anteriores, no presentó en esta oportunidad su equipo completo y una vez que fueron intercambiadas las listas de jugadores para disputar los cinco parciales se vio que el equipo vencedor tenía más posibilidades de tomar el campeonato.

Resultados de los parciales:

Buenos Aires 5 vs. River Plate 0: Individual de caballeros: Claudio Pandre 4/6, 7/6, 6/1 a Carlos Anguita; Individual damas: Ana María Cavadini 6/0, 6/1 a Marta de Perelli; Doble de caballeros: Carlos Latugaye-Ricardo Martínez 6/0, 7/5 a José Stagnaro-Hugo Ferrarino; Doble de damas: María Cristina Ganzabal-Cyntia Cosulich 6/3, 10/8 a Nélida Fabiani-Esther Del Valle; Doble mixto: Silvia Latugaye-Hugo Londero 6/4, 6/4 a Mario Maiorano-Ricardo D'Onofrio

ASI VIO ALFREDO DI STEFANO LA FECHA ESPAÑOLA DE FUTBOL

El Triunfo del Zaragoza en Madrid Puede Tener Repercusiones Finales

★ **BARCELONA, 2 (EFE).** (Por el colaborador exclusivo de "EFE", **Alfredo Di Stéfano**). — Con el comienzo del Año Nuevo empezó asimismo la segunda vuelta del campeonato español, que ha registrado una nueva sorpresa de grandes proporciones, muy posiblemente con repercusiones en el resultado final.

Me refiero concretamente a la derrota sufrida por el Atlético de Madrid, líder de la competición, en su propia cancha del Estadio Metropolitano, frente al Real Zaragoza, cuando todo hacía suponer que su camino hacia el título de campeón estaba libre de graves obstáculos. Sin embargo, un solitario gol que el aragonés Marcelino, el hombre que con su remate de cabeza frente a Rusia dio a España el Campeonato de Europa de Selecciones Nacionales, ha bastado para complicar de nuevo las cosas y dejar bastante reducida la distancia que separa a los rojiblancos de la capital española de sus inmediatos seguidores del Pontevedra y del Real Madrid, el segundo de los cuales está dando la impresión de encontrarse totalmente recuperado y de haber comenzado a utilizar debidamente a los nuevos valores incorporados a sus filas.

Para mí, que alguna experiencia tengo en estas lides, lo más interesante del match de Madrid ha sido el hecho de que ambos equipos dejaron a un lado la consabida táctica defensiva e hicieron un fútbol de ataque. Parece que, por suerte, de vez en cuando, alguien se acuerda de otro de los grandes componentes del deporte: el público, y se olvida, por tanto, de la actitud conservadora y nada brillante que me resumía días atrás otro veterano del fútbol, Puskas, al decirme: "Desengañate, Alfredo, ahora se juega el uno-ocho-uno".

La segunda vuelta de la Liga ha empezado con las mismas características de la primera, o sea, la táctica defensiva de los visitantes. Pruebas al canto: En la primera parte de los ocho encuentros solo se marcaron cuatro goles, dos a cargo de los visitantes y otros dos a cargo del Pontevedra.

Pero de este juvenil equipo, que está haciendo sensación en la temporada, quizá valga la pena que me ocupe con más extensión en otra oportunidad. Porque si algo vale la pena tanto como el fútbol-espectáculo es seguramente el fútbol-entusiasmo.

Héctor Rial, el excelente jugador argentino, no ha debutado con suerte como director técnico del Mallorca. Pero conviene tener presente que la derrota de ayer ha sido frente al Barcelona, equipo en evidente recuperación. Otro compatroiota, Madinabeytía, sufrió la amargura del solitario gol de Marcelino, pero, según dicen los espectadores, la culpa fue de Calleja, y él, en cambio, tuvo una magnífica actuación.

• Los Resultados

Español 1, Las Palmas 1; Córdoba 1, Elche 0; Pontevedra 3, Málaga 0; Babadell 1, Real Madrid 1; Mallorca 1, Barcelona 2; Atlético Madrid 0, Zaragoza 1; Betis 2, Atlético Bilbao 0, y Valencia 0, Sevilla 1.

MARCELINO DEJO SIN PAN Y SIN VINO A LOS ONCE "COLCHONEROS"

★ **MADRID, 2 (EFE).** — El líder del torneo y sin duda en estos momentos el equipo más potente del fútbol español ha sido derrotado en su propia cancha de los cuatro caminos por el animoso y técnico once de la capital Aragonesa, en cuyas filas, si bien no estuvieron todavía juntos los "cinco magníficos", distanciados por lesiones y suspensiones, brillaron al fin cuatro de ellos y de manera muy singular los dos internacionales, Lapetra y Marcelino. Un solo gol, conseguido por Marcelino hacia la mitad del segundo tiempo, disminuye ligeramente las posibilidades del Atlético para lograr el título de campeón, después de cinco años consecutivos en que lo obtuvo invariablemente el Real Madrid.

Los cuadros se presentaron así:

Atlético de Madrid (Camiseta blanquirroja a rayas verticales y pantalón azul): Madinabeytia; Rivilla, Griffa, Calleja; Glaria, Martínez Jayo; Ufarte, Luis, Mendoza, Adelardo y Collar.

Zaragoza (Camiseta blanca y pantalón azul): Yarza; Irusquista, Santamaría, Reija; Isasi, Violeta; Canario, Santos, Marcelino, País y Lapetra.

El estadio metropolitano registraba un lleno absoluto. El gol de Marcelino, que debemos narrar en primer término por ser el acontecimiento del partido y la jornada, se produjo en el minuto veinticuatro de la segunda parte, en una falla del defensa del Atlético, Calleja. Fue un gran partido de emoción y fuerza, y ambos equipos se impusieron a enorme velocidad y sin escatimar esfuerzo, obteniendo algunos efectos técnicos interesantes, no obstante lo resbaladizo del terreno a causa de la lluvia de días anteriores. Por suerte, hoy un risueño sol futbolístico despejó la ansiedad de los miles y miles de espectadores.

Ambos conjuntos realizaron desde el prinicpio un juego de ataque, mejor seguramente el del Zaragoza, con Lapetra de cerebro organizador y Marcelino como ariete, con gran capacidad de remate. Asimismo, la labor de la defensa zaragocista fue perfecta. El gallego Reija consiguió controlar en todo momento a su paisano Ufarte. El Atlético de Madrid actuó sin fisuras, pero con menos voluntad que el Zaragoza y tuvo fallos de coordinación y dirección en la línea media. La vanguardia se destacó sólo a ratos y Ufarte pecó de individualismo. En cuanto a la defensa, nada puede reprochársele, salvo el gol, del cual fue sin duda Calleja el principal culpable. Marcelino había recogido la pelota en disputa con él y disparó velozmente. Madinabeytia intentó una heroica estirada, pero sin resultado. Momentos antes se había lucido atajando un extraordinario tiro del propio Marcelino. A los nueve minutos de este decisivo segundo tiempo, Luis erró un gol hecho al recibir un medido pase de Mendoza. Fue, en suma, una justa victoria del Zaragoza. El arbitraje del señor Medina Iglesias, solamente regular.

• Las Posiciones

Equipos	J.	G.	E.	P.	Gf.	Gc.	Pts.
Atlético de Madrid	16	9	5	2	28	12	23
Pontevedra	16	11	2	3	22	9	22
Real de Madrid	16	9	3	4	24	20	21
Valencia	16	9	2	5	26	17	20
Atlético de Bilbao	16	8	2	6	23	17	18
Barcelona	16	8	2	6	26	18	18
Zaragoza	16	6	5	5	29	19	17
Elche	16	6	4	6	16	21	16
Córdoba	16	7	3	6	17	14	15
Español	16	4	7	5	17	23	15
Málaga	16	5	4	7	11	17	14
Sevilla	16	3	7	6	14	18	13
Betis	16	5	6	9	23	38	12
Las Palmas	16	3	6	7	14	22	12
Mallorca	16	5	1	10	22	37	11
Sabadell	16	3	3	10	15	24	9

LOS BRIOSOS GALLEGOS

★ **PONTEVEDRA, 2 (EFE).** — Una nueva y gran victoria obtuvo el Pontevedra, equipo formado por jugadores modestos que son la revelación del torneo, al derrotar al Málaga por tres a cero, en su estadio de Pasarón. El brioso conjunto gallego continúa, pués, invicto en su cancha, donde solamente ha perdido un punto

A las órdenes del colegiado señor Sánchez Ibáñez, que había de tener una actuación muy deficiente, frecuentemente protestada por el público.

PONTEVEDRA: Çeidrán; Azcueta, Batalla, Cholo; Calleja, Vallejo; Fuertes, Martín Esperanza, José Jorge, Neme y Odriózola.

MALAGA: Juanito; Piqueras, Arias, Vallejo; Martínez, Vázquez; Otiñano, Ben Babek, Pepillo, Ficha y Moli-

Las recientes lluvias habían convertido el campo del Pasarón en un barrizal, en el cual se movían con mayor facilidad los pontevedreses. No obstante el equipo andaluz, que tiene una posición relativamente holgada en la clasificación, con su meritorio octavo puesto, ofreció tenaz resistencia.

A los cuatro minutos, Neme recibió un pase de Odriázola y tiró fuerte y esquinado logrando vencer la resistencia del excelente arquero Juanito, a pesar de la notable estirada de éste. Un cuarto de hora más tarde, el insider derecho Esperanza hizo una gran jugada personal y cedió a José Jorge, quien consiguió un bello remate, devuelto por uno de los palos. Todavía no se habían acallado los aplausos cuando Fuertes se infiltró en el área malagueña y cedió matemáticamente a Neme, quien elevó a dos el marcador.

En la segunda mitad no se alteraron las características del juego, si bien el cuadro malagueño tuvo por momentos reacciones interesantes y alguna que otra oportunidad de marcar. A los veintiún minutos José Jorge avanzó por la derecha, descolocó a su marcador e hizo un pase a Fuertes. Este, sin detener la pelota, tiró fuerte y raso y logró de este modo el tercer gol del Pontevedra y último de la tarde. Esto, de un modo oficial, porque en realidad hubo un cuarto gol, en brillante jugada de Neme, a los cuarenta y un minutos, pero el tanto fue anulado por el árbitro por entender que el citado ágil se encontraba out-side. El público opinó de modo distinto y las protestas duraron largo rato.

LICITACIONES

DIRECCION GENERAL DE PRESTAMOS PERSONALES Y CON GARANTIA REAL. — Visto la Resolución Nº 498|65, dispónese nuevo llamado a licitación pública para la construcción de un edificio en torre, compuesto de planta baja, entrepiso y 19 pisos altos, con 152 unidades de vivienda, por el sistema de ajuste alzado, con reconocimiento de mayores costos, sito en Madero 115 al 135, de la Capital Federal. Apertura de sobres el 24 de enero próximo a las 15 hs., en la calle Humberto I Nº 1762, 2º piso, de esta Capital. Dirección General de Préstamos Personales y con Garantía Real (Departamento Técnico de Obras Colectivas - División Licitaciones). Presupuesto oficial m$n. 188.368.180. Valor del pliego m$n. 7.000. Retirarlo en Cangallo Nº 2574, 1er. piso, de 9 a 16 horas.

GAS DEL ESTADO
LICITACIONES PUBLICAS

Pliego Nº 6.106: Adq. catres y bolsas para dormir. Apertura: 19-1-66 a las 9 hs.

Pliego Nº 6.108: Adq. explosímetros. Apertura: 28-1-66 a las 9 hs. Retirar pliegos en Alsina 1170 de 7 a 14 hs.

Secretaría de Estado de Energía y Combustibles
Yacimientos Carboníferos Fiscales
Empresa del Estado

Llámase a Licitaciones Públicas para el día 18 de enero de 1966, a las 14 horas; Nº 92|65 transporte combinado terrestre-fluvial de carbón residual; a las 14,30 horas: Nº 93|65 puertas y ventanas de madera. Informes y pliegos en Avda. Roque S. Peña 1190, Capital Federal, de 14 a 17 horas.

ITALIA: INTER Y MILAN SON LIDERES. NAPOLI, QUE GANO, ESTA A 1 PUNTO

★ **ROMA, 2 (ANSA).** — Como se presumía, el partido que el Internazionale jugó en Torino frente al "Juve" resultó decisivo. El equipo de H. H. solo pudo sacar un punto (0-0) y como consecuencia de ello tuvo que permitir que su muy molesto vecino, el Milan, pasase con él a compartir el primer puesto. Segundo a un punto está el Napoli, que venció al Cagliari (2-0), con dos goles de penal, lo que viene a indicar que ha mermado un tanto su poderío. Bologna, que viene lanzado desde hace unas fechas, se impuso al Brescia y marcha a tres puntos.

Juventus 0 Inter 0

Arbitro: Concetto lo Bello.

Juventus: Anzolin, Gori, Leoncini; Bercellino, Castano (cap.), Salvatore; Dell'modarme, Del Sol, Traspedini, Mazzia y Menichelli.

Internazionale: Sarti Burganich, Facchetti; Bedin, Guarneri, Pichi (cap); Jair, Mazzola, Gori, Suárez y Corso.

Catania 0 Spal 0

Arbitro: Luigi Barolo.

Catania: Branduardi, Buzzacchera, Rambaldelli; Magi, Pmichelotti, Fantazzi: Fanello, Biagini, Petroni, Christensen y Facchin.

Spal: Cantagallo, Pasetti, Bozzao; Bagnoli, Colombo, Olivieri; Massei, Reia, Innocenti, Capello y Muzzio.

Roma 1 Foggia 0

Jugado en el estadio olímpico de Roma en presencia de 30.000 espectadores.

Arbitro: Aurelio Angonene.

Roma: Cudicini, Tomasin, Ardizzn; Carpenetti, Losi, Carpanesi; Francesconi, Tamborini, Spanio, Salvori y Barison.

Foggia: Moschioni, Tagliavini, Valade; Bettoni, Rinaldi, Faleo; Favalli, Lazzotti, Di Giovanni, Micheli y Majoli.

Segundo tiempo: Gol de Tamborini (R), a los 30'.

Milan 1 Atalanta 0

Milan: Barluzzi, Schnellinger, Pelagalli; Santin, Maldini, Trapattoni, Sormani, Madde, Lodetti, Rivera y Amarildo.

Atalanta: Pizzaball, Pesenti, Nodari; Canuti, Signorelli, Anquilletti; Magistrelli, Milan, Hitchens, Mereghetti y Nova.

Primer tiempo: Gol de Sormani (R).

Segundo tiempo: sin novedades.

Sampdoria 2 Lazio 1

Arbitro: Gastone Roversi.

Sampdoria: Battara; Vincenzi y Delfino; Dordoni, David y Morini; Salvi, Giampaglia, Cristin, Frustalupi y Novelli.

Lazio: Cei; Zanetti y Vitali; Dotti, Pagni y Galli; Renna, Sacco, Rossoni, Gasperi y Ciccolo.

Primer tiempo: Sampdoria 1, Lazio 0. Gol de Salvi (S), a los 39'.

Segundo tiempo: Goles de Sacco (L), a los 13' y Frustalupi (S), a los 34'.

Napoli 2 Cagliari 0

Estado del campo: bueno. Tiempo: bueno.

Arbitro: Sergio Gonella.

Napoli: Bandoni, Adorni, Girardo; Stenti, Panzanato, Ronzon; Bolzoni, Juliano, Altafini, Sivori y Bean.

Gagliari: Pianta, Martiradonna, Longoni; Cera, Vescovi, Longo; Visentin, Rizzo, Cappellaro, Creatti y Riva.

Primer tiempo: Gol de Bean (N), los 2' (penal).

Segundo tiempo: A los 25' Altafini (N) (penal).

Varese 1 Fiorentina 1

Arbitro: F. Francescon,

Varese: Da Pozzo; Soldo y Maroso; Magnaghi, Beltrami y Ossola; Bagatti, Gioia, Combín, Volpato y Boninsegna.

Fiorentina: Paolicchi; Rogora y Castelletti; Pirovano, Ferrante y Brizi; Hamrin, Merlo, Nuti, De Sisti y Morrone.

Primer tiempo: 0 a 0.

Segundo tiempo: Goles de Morrone (F), a los 15' y Bagatti (V), a los 21'.

Bologna 2 Brescia 1

Jugado en el estadio comunal de Bolonia, en presencia de 30.000 espectadores. Estado del campo: bueno. Tiempo: bueno.

Arbitro: A. Pieroni.

Bologna: Negri; Tumburus y Micelli; Muccini, Janich y Fogli; Perani, Bulgarelli, Nielsen, Haller y Pascutti.

Brescia: Geotti; Robotti y Fumagalli; Rizzolini, Mangili y Bianchi; Salvi, Peretta, De Paoli, Bruells y Manfredini.

Primer tiempo: 1 a 1. Goles de De Paoli (B), a los 13' y de Perani (Bg), a los 25'.

Segundo tiempo: Gol de Perani (Bg) a los 26'.

Lanerossi 0 Torino 0

Jugado en el estadio comunal de Vicenza en presencia de 7.000 espectadores.

Arbitro: Priamo Varazzani.

Vicenza: Reginato, Volpato, Rossetti; Tiberi, Pini, Carantini; Fontana, Colausig, Vinicio, Demarco y Campana.

Torino: Vieri, Fossati, Rosato; Puia, Cereser, Pestrin; Simoni, Ferrini, Orlando, Moschino y Meroni.

LAS POSICIONES

EQUIPOS	J.	G.	E.	P.	Gf.	Gc.	Ps.
Internazionale	15	8	6	1	27	10	22
Milán	15	9	4	2	25	13	22
Nápoli	15	8	5	2	25	13	21
Bologna	15	8	3	4	27	20	19
Juventus	15	5	8	2	15	10	18
Roma	15	6	5	4	14	12	17
Fiorentina	15	5	6	4	18	13	16
Cagliari	15	5	5	5	17	11	15
Lanerossi	15	5	5	5	19	20	15
Lazio	15	4	7	4	15	18	15
Brescia	15	6	2	7	18	17	14
Spal	15	4	6	5	19	16	14
Atalanta	15	4	5	6	14	19	13
Torino	15	4	5	6	12	16	13
Foggia	15	4	4	7	11	13	12
Sampdoria	15	4	3	8	11	24	11
Catania	15	2	5	8	12	28	9
Varese	15	—	4	11	10	32	4

Estudiantes, en Partido de Gran Dureza, Logró Empatar

Santiago

★ SAN JOSE, Casto Rica, 2 (Associated Press). — Estudiantes de La Plata, de la Argentina, terminó su gira en Costa Rica con un empate de un gol por bando con Punta Arenas, en un interesante partido de fútbol.

En los encuentros anteriores aquí, Estudiantes igualó 1 a 1 con Saprissa y Alajuelense y derrotó al equipo de Herediano por tres a dos.

• *Coraje Versus Técnica*

Las acciones en el juego de ayer con Punta Arenas fueron movidísimas desde el comienzo. Los locales opusieron el coraje frente a la técnica de los visitantes. La rapidez de los hombers de Punta Arenas obligó a Estudiantes a esforzarse. Se registraron pocos remates directos hacia el arco. Santiago volvió a ser la figura descollante de la jornada. A los 14 minutos Martínez recibió un centro de Gómez y abrió el tanteador con un disparo impecable desde corta distancia.

• *Penal Atajado*

A los 22 minutos Barale detuvo el balón con la mano, interrumpiendo un peligroso avance. El árbitro cobró la infracción y la ejecutó Rodríguez. Se lució Oleynicky con una magistral atajada. Decayó el juego de Punta Arenas después de perder esa oportunidad con el tiro penal malogrado.

En el segundo tiempo sobresalió Madero. El juego siguió siendo rápido e interesante. Lejos de donde se jugaba la pelota se produjo un incidente entre el argentino Etchecopar y Sánchez, local. El árbitro, Luis Cordero, expulsó a Sánchez a los 13 minutos.

Punta Arenas quedó con 10 hombres. Gómez cayó golpeado por una jugada brusca de Chavez a los 21 minutos. Raúl Alvarez, entrenador de Punta Arenas, argentino, entró en el campo y se trabó a puñetazos con Chavez. Se armó una riña que duró algunos minutos. Se reanudó finalmente el juego con dominio alterno. A los 30 minutos, en una jugada individual anotó Santiago y emparejó el marcador. Se produjo una fuerte reacción argentina, pero se lució el guardavalla local Gutiérrez, finalizando el encuentro empatado en un tanto. Estudiantes de La Plata viajará mañana a Nicaragua.

Oleynicki

Carrizo, Ramos Delgado, Sacchi, Varacka, Malbernat, Sanfilippo...

SAN LORENZO: SE ANUNCIAN COMPRAS COMO "PROMOCION"

★ San Lorenzo de Almagro, postergado durante tanto tiempo en los titulares de los diarios, viene intentando por todos los medios recuperar su sitio de privilegio entre las instituciones populares del país. Tras el impacto producido en la masa societaria, con sus planes de erección de la "Ciudad Deportiva" en el Parque Almirante Brown, ha vuelto a conmover el corazón de sus hinchas con el anuncio de espectaculares contrataciones que se dan precisamente de narices con las declaraciones de Juan Carlos Lorenzo, cuando expresó públicamente que el equipo azulgrana necesitaba "ligeros retoques".

• *Un "Superciclón"*

Sin duda alguna la conmoción fue grande cuando el periodismo deportivo fue informado que San Lorenzo se aprestaba a incorporar a "monstruos" sagrados como Amadeo Carrizo, Raúl Sacchi, Jasé Varacka, José Ramos Delgado y, ¡oh, asombro!, a Francisco Sanfilippo, sin olvidar tampoco a un elemento de la nueva promoción como Oscar Miguel Malbernat, que ya puede valer fácilmente sus 15 millones. Ni qué decir que los hinchas comenzaron a hacer especulaciones respecto a la cantidad de puntos de ventaja que sacarían en el campeonato del 66, cuando entrara a funcionar ese "Superciclón".

• *Fines Promocionales*

Ahora resulta ser que bajo la acción vivificante de la inminente fusión de todas las fracciones, que desde hace añares mantienen dividida a la familia sanlorencista, trabando su progreso, el propio tesorero lanzó al viento la versión de esas adquisiciones que elevarían al primer plano al desviado team azulgrana. La verdad es que el impacto se produjo. El periodismo y la afición recogieron la autorizada palabra del responsable de las arcas de Boedo que de esta suerte se autopublicitó para la primera magistratura dejando "chiquitos" a todos los otros presuntos postulantes al más alto sitial.

A ojo de buen cubero, cracks de la talla de Carrizo, Sacchi, Ramos Delgado y Varacka no podrán ganar menos de $ 2.500.000 a 3.000.000 por año. Pero cuando llegamos a Sanfilippo el corazón se nos detiene si recordamos que la última petición del "Nene" a Nacional de Montevideo era que le pagasen el sueldo... ¡en dólares! Sin ir más lejos por Urrusmendi y Varella, el propio Nacional les solicitó en conjunto 35 millones, señal peligrosa de que la "gente cree" que San Lorenzo tiene dinero y que lo condenará a soportar pedidos exorbitantes de dinero de cuanto elemento intente incorporar.

No hay duda alguna de que la ambición por un gran equipo habrá de traerles dolores de cabeza a los dirigentes de Boedo. Y la prudencia obliga a tomar con pinzas estas pseudas contrataciones sensacionales. Porque pretender un gran equipo y pretender construir una Ciudad Deportiva que cuesta $ 1.800.000.000 es económicamente impracticable. Y el santo no podrá tocar el badajo y andar en la procesión. Salvo que haya descubierto la magia de lograrlo. Y a lo mejor, ¿por qué no?

RAMOS DELGADO

SACCHI

"DOPING" EN ALTO NIVEL

★ FLORENCIA, 2 (Associated Presse). — La campaña de prensa belga contra los dirigentes futbolísticos italianos, a quienes acusa de no haber querido proceder a un control "antidoping" tras el partido de desempate Bulgaria-Bélgica (eliminatorias de la Copa del Mundo) jugado el miércoles en Florencia, fue comentado oficialmente en Italia.

Artemio Franchi, vicepresidente de la Federación Italiana de Fútbol, dijo al respecto: "Puedo indicar que tanto los belgas como los búlgaros se declararon dispuestos al principio a aceptar esa clase de control, pero después renunciaron. Además, ello no tiene ninguna importancia puesto que ese tipo de control no está todavía previsto por el reglamento del mundo..."

VAN A VER LA SUERTE

★ Mañana a las 18.30, viajará por vía aérea con destino a Londres el asesor de la AFA, Juan J. Russo acompañado por los dirigentes, Gregorio Trimarco y Miguel Pisano. En la capital inglesa asistirá al sorteo de las zonas correspondientes al torneo mundial que se llevará a cabo en el mes de junio del corriente año.

El acto del sorteo tendrá lugar el próximo jueves en la sede de la Liga Inglesa de Fútbol.

Por supuesto, el mundo entero está pendiente del dictamen del bolillero que, incluso, puede sellar desde ya la suerte de muchos. Tal como es reglamento, los equipos quedarán divididos en cuatro zonas de cuatro, para totalizar los 16 inscriptos. Asímismo, cada grupo dirimirá su suerte en distintas ciudades inglesas.

Copa Rimet: En Día de Reyes Sortean las Zonas. Dieciséis Naciones Esperan

★ LONDRES, 2 (Associated Press). — Dieciséis equipos irán al sorteo esta semana, antes del campeonato de fútbol por la Copa del Mundo que se disputará desde el 11 al 30 de julio, y la suerte que les toque en el sorteo puede decidir el ganador.

Las dieciséis naciones finalistas son: Brasil, que defiende el título, Inglaterra, como país anfitrión, Rusia, Argentina, Uruguay, Chile México, Bulgaria, Hungría, España, Portugal, Italia, Francia, Suiza, Alemania occidental y Corea del Norte.

Los finalistas serán divididos en cuatro grupos, en un sorteo que hará el jueves en Londres la Federación Internacional de Fútbol (FIFA). Esta entidad pondrá en práctica un sistema de clasificación que evitará que equipos de la misma zona se enfrenten entre sí demasiado pronto en las primeras etapas de la rueda final.

Las apuestas para los 16 finalistas favorecen actualmente a Brasil en proporción de 9-4. Inglaterra 5-1, Argentina 8-1; Rusia 9-1, Italia 10-1, Portugal 14-1, Hungría 16-1, Alemania occidental 20-1, España y Francia 25-1, Uruguay 33-1, Chile 40-1, Suiza 50-1, Bulgaria 66-1, Corea del Norte 122-1.

Estas apuestas ofrecidas por los apostadores profesionales británicos cambiarán rápidamente después del sorteo del jueves. La confrontación de equipos fuertes en un grupo puede reducir las posibilidades en los cuartos de final debido al riesgo de que sus jugadores se lesionen en partidos difíciles. Los finalistas serán divididos en cuatro grupos de cuatro equipos. Los dos equipos mejor clasificados en cada grupo pasarán a los cuartos de final.

Los sitios para los cuatro grupos son:

Grupo "A": Londres.
Grupo "B": Middlesbrough y Sunderland.
Grupo "C": Manchester United y Everton.
Grupo "D": Aston Villa y Sheffield Wednesday.

Un total de 51 seleccionados participaron en la rueda de clasificación en todo el mundo. Tres de los equipos en las finales, han ganado el codiciado trofeo dos veces. Uruguay en 1930 y 1950. Italia, 1934 y 1938. Brasil, 1958 y 1962. Si Brasil vuelve a ganar la copa Jules Rimet se queda definitivamente con el trofeo. Los reglamentos del torneo por la Copa del Mundo estipulan que el país que gane el trofeo tres veces se queda con él.

UNICA VIVIENDA MODULAR DE LADRILLOS

$ 3.030 por mes

Totalmente terminada con cimientos Hº. inst. sanit.-elec. pisos parquet Flexiplast pintada revocada, rev piedra M Plata lista p. habitar Visite n. Exposiciones en: Capital: Garay 908 Avellaneda: Av. Pavón 258. Llavallol: A. Argentina 2982 Berisso: Montevideo 1142 V. Dominico: Cno. Gral Belgrano 4950: C. Uruguayo 2050 (Fab. Modelo). V. Madero: Crovara 1464. Quilmes (Bernal), Avellaneda 817.

ORGANIZACION JOSE IBANEZ
Av. R. S. Peña 616 1º Piso. Of. 4 Capital

Lotes o casas clotes en todo el Gran Buenos Aires

AUXILIO MECANICO
288 CAMIONES EN SERVICIO
CON ZONAS GRATUITAS

ESTACIONES DE SERVICIO
236 EN FUNCIONAMIENTO
ENTRE PROPIAS Y ADHERIDAS

PLANOS, HOJAS DE RUTA, GUIAS, CARTAS DE TURISMO, ETC.

INFORMESE SOBRE MAS SERVICIOS Y BENEFICIOS

ASOCIESE
SIN CUOTA DE INGRESO
ABONANDO SOLO 3 CUOTAS MENSUALES ADELANTADAS

PLENARIOS $ 500
ACTIVOS "A" INTERIOR $ 400 - ACTIVOS "B" INTERIOR $ 250

FOLLETOS Y SOLICITUDES EN CASA CENTRAL, REPRESENTACIONES Y DEPENDENCIAS EN TODO EL PAIS

Año Automovilístico que Promete Calidad

TURIN, 2 (ANSA). — La temporada automovilística 1966 se inicia con muy interesantes novedades y, de seguro, no dejará de entusiasmar a todos los que siguen de cerca éste deporte. El 31 de diciembre de 1965 se cerró un ciclo de la fórmula 1, caracterizado por los coches de poca cilindrada y de potencia relativamente baja, que no dieron los resultados esperados.

Con el año que se inicia se abre un nuevo período que se prolongará, salvo prórrogas, durante tres años.

Las características destacadas de la nueva fórmula son: coches monoplaza con motores a pistones alternados, cilindrada máxima sin sobrealimentación; 3.000 c.c y 1.500 c.c. con compresor; nafta común; peso mínimo con agua y aceite, pero sin nafta; 500 kilogramos. El fabricante italiano de coches de carrera, Ferrari, presentó su coche que satisface las características mencionadas. Es un poco más grande que el actual, con un diseño sin grandes variantes. Según informaciones, Ferrari estaría preparando otros tipos de motor que le permitirán competir con los modelos japoneses Honda y los norteamericanos. Como se sabe, los modelos Honda compitieron en una oportunidad en México, ganando sus categorías. La Ferrari, entonces, exigirá a sus coches la posibilidad de actuar con pretensiones ante estas marcas.

TAMBIEN MAR DEL PLATA VERA ASES DEL VOLANTE

★ MAR DEL PLATA, 2 (De nuestro corresponsal). — De acuerdo con el programa de pruebas que ha preparado el Automóvil Club Argentino, para la proxima temporada internacional de automovilismo que se cumplirá en el país, a partir del 23 del mes en curso, en el local del automóvil club local se realizó una conferencia de prensa convocada por la Asociación de Propaganda de esta ciudad, para referirse a los detalles de la competencia que se realizará en esta, el 13 de febrero, que será la última de la temporada.

A la misma asistieron, directivos del Automóvil Club, de la Dirección Municipal de Turismo, del Club Atlético Español, de la Asociación Marplatense de Volantes y el ex campeón mundial Juan Manuel Fangio.

• *El Circuito*

Al respecto se informó, que la carrera se cumplirá en un circuito de 3.000 metros de recorrido, que rodea el campo de golf de Playa Grande. La pista será objeto de mejoras, especialmente las cunetas, para adaptarla a la competencia. Se aplicara concreto asfáltico en gran parte de su recorrido, de manera tal que resultará una pista en la que se podrá desarrollar grandes velocidades.

• *Los Entrenamientos*

Se ha fijado los días 10 y 11 para los entrenamientos y las pruebas de clasificación se realizarán el 12. El 13 se disputara la final de la competencia, que se realizará en dos series previas y una decisiva de donde saldrá el ganador. De acuerdo con lo establecido, en esta última deberán participar por lo menos 20 coches. La dirección técnica de la prueba, estará a cargo del ex campeón mundial Juan Manuel Fangio.

• *Los Volantes Argentinos que Participarán*

Siete volantes defenderán los colores argentinos en las cuatro pruebas que comprende la temporada internacional a realizarse. Hasta ahora han sido designados: Juan Manuel Bordeu, Jorge Cupeiro, Nasif Stéfano, Néstor Salerno, Andrea Vianini y "Cacho" Fangio.

• *El Puntaje*

El puntaje que se asignará a los volantes clasificados hasta el sexto lugar de cada prueba, será de 9 puntos al primero, 6 al segundo, 5 al tercero, 4 al cuarto, 3 al quinto y 2 al sexto. El volante que obtenga mayor puntaje en la temporada recibirá un premio especial de 200.000 pesos. Además habrá premios hasta el sexto puesto.

• *Los Coches*

Las máquinas en las que participarán los volantes argentinos ya se encuentran en el país y suman 14 elegidas con el asesoramiento de Juan Manuel Fangio.

Además nuestros volantes serán asesorados por capacitados directores técnicos.

Con seguridad el programa de pruebas preparado por el Automóvil Club Argentino para la temporada automovilística que se inicia, tendrá el aporte del público ya que la estación veraniega en Mar del Plata estará en su máximo apogeo. Y, asimismo, la categoría de los corredores a intervenir dará prestigio y emoción a las pruebas que finalizarán a mediados de la primera quincena de febrero

Conferencia Sobre la Futura Maratón de Mar del Plata

★ El próximo sábado 8, las calles de Mar del Plata, volverán a vivir las indudables emociones que depara una prueba de la jerarquía de la tradicional "Maratón de los Barrios" Para esta edición, la revista "El Gráfico", que la organiza (bajo auspicios de la Federación Atlética Argentina), viene preparando una organización lógica, que seguramente brindará resultados satisfactorios. Los mejores atletas que concurrieron a la gran corrida de San Silvestre estarán presentes.

A los efectos de informar sobre los últimos detalles organizativos, los directores de la prueba han preparado una conferencia de prensa que se llevara a cabo el jueves 6 a las 22.45 en los salones del Aeroparque Metropolitano, justo sobre la llegada de los representantes extranjeros que arribarán procedentes de Montevideo, ciudad en la que se realizará la tradicional Travesía de las Playas.

La partida hacia Mar del Plata está anunciada para el viernes a las 11, desde el Aeroparque. La carrera se largará el sábado a las 19 hs.

PROFESIONALES

DENTISTA
Dr. MARIO SCHECHTMAN. Cirujano dentista. Prótesis dentarias. Piorrea alveolar. Porcelanas dentarias. Radiologia bucodental. Corrección de desviaciones dentarias
BELGRANO 1786, Esq. E. RIOS
T. E. 38-9378 — (Cons. 9 a 20)

DENTADURAS inmediatas y reparaciones de urgencia. Lunes a sábado, 9 a 21. Carlos Calvo 384, 2º P. "L" — 30-7084 y 30-7358. Odontólogo: Ovidio Ruiz Díaz

VIAS URINARIAS - PIEL
SIMON SPOLLANSKI - Médico
De 9 a 21 horas
LAVALLE 1619, 3º piso, 45-1561

Doctor JAIMOVICH Médico — PIEL
Enfermedades de la
10 a 12 y 15 a 20.30 hs. 49-3835
Corrientes 1665, piso 1º 46-2974

PIEL - VENEREAS
Dr. LOSOVIZ (Médico)
de 11 a 20 horas
VIAMONTE 1646, p. 1º 44-9669

AVISOS AGRUPADOS

DESPIDOS

CONSTRUCCION — SALARIO MINIMO
METALURGICOS — SUSPENSIONES
GASTRONOMICOS — FALTA DE PAGO
EMPLEADOS DE COMERCIO — ACCIDENTES
DEFENDEMOS OBREROS - TODOS LOS GREMIOS
CONSULTAS GRATIS - PAGAMOS TELEGRAMAS
Doctor SALVADOR CASAMENTO
PARANA 720, 2º piso - De 8 a 20 hs. (Horario corrido)

Para su comodidad dicte sus avisos por teléfono llamando a los números: 23-5935 y 23-5877

FINANCIAMOS AUTOS - TAXIS - CAMIONES - COLECTIVOS. Cpra. vta. part. y revend. desde el 2 % hasta 30 mes. 24 hs. Refinanc. prendas morosas o ejecut. Absol. seriedad y reserva.
RESCATO AUTOMOTORES SECUESTRADOS
J. B. ALBERDI 1172 — T. E. 90-0279

ABOGADOS
CONSULTE GRATIS
DESPIDOS - ACCIDENTES - SUSPENSIONES
De 9 a 20 horas (horario corrido)
Doctor ROBERTO DAMASO PRIETO
URUGUAY 766 - Piso 6º . Oficina 34

A CREDITO SIN ANTICIPO
SAN JUAN 2646
Dormitorios, comedores, placards, divanes y muebles sueltos en todos los estilos

Compro Libretas de Lotes Gran Buenos Aires
45-5323

¿QUIERE UD. CASARSE?
Agencia Matrimonial M. B.
25 de Mayo 158 - T. 33-8906

DESPIDOS
de Obreros y Empleados
SUSPENSIONES - FALTA DE PAGO - ACCIDENTES
Abogado Especialista
ESTUDIO JURIDICO LABORAL
Horario corrido de 10 a 19 hs.
BARTOLOME MITRE 1773, piso 2º, Of. 203
(A UNA CUADRA DEL CONGRESO)

A MAYORISTAS, REVENDEDORES Collares $ 49; llaveros $ 5; gemelos tipo Elbar $ 24; lapiceras $ 6; aros $ 7,50; muestrario $ 1.000. - MUNDIAL, Paso 511

A PLACARES
En todas las medidas standard liquidamos. En blanco, pintados o lustrados. Entrega inmediata, garantidos, desde $ 11.500. Fabricamos sobre pedido. Aceptamos su ropero en canje y muebles usados como parte de pago. Oportunidades a mitad de precio en dormitorios y comedores, en todos los estilos. Juegos de living - Divanes - Camas - Colchones pullman y de goma - Otomanas - Elásticos, etc. - Gran variedad en muebles sueltos. Otorgamos créditos liberales. Visítenos de 8 a 21 hs. o solicite técnico sin compromiso en nuestras tres direcciones: Juramento 2777, T. E. 73-3073 - Av. Los Incas 5143, T. E. 52-2115 - Juramento 1499, esq. Avda. Libertador T. E. 76-2 34

MUEBLES
¡¡LIQUIDAMOS!!

Sillas	$ 200.—
Mesas	„ 500.—
Living 3 pzas. dde.	„ 3.500.—
Camitas	„ 1.200.—
Dormitorios desde	„ 9.500.—
Divanes	„ 1.500.—
Comedores	„ 5.500.—
Camitas American.	„ 3.990.—
Sillones cama	„ 7.990.—
Colchones desde	„ 990.—
Roperos desde	„ 3.500.—

Oport. Muebles Sueltos
JOSE M. MORENO 245

DINERO EN POZOS 368
(1 cdra Belgrano y Entre Rios) Hor de 9-20 hs Sáb de 9-13 hs ESPACIAL 45-1672 Sialhaj pól obj varios heladeras grabadores radio transistor pág esc calcul coser Compro oro.

ALBAÑILES: Con o sin peón, por día trabajado o por tanto, con pocas herramientas y tablas, precisamos para zonas: V. Bailester, V. Adelina, M. Coronado, Olivos, Béccar, Tropezón. También damos trabajo en todo el Sur y Oeste, Quilmes, Berazategui, L. Zamora, Longchamps, R. Mejía, S. Justo, Castelar, Merlo, Lobos, etc. Trab. contin, pago seguro. Trat. 9-12 hs. en Guardia Vieja 4176 y Gascón. Si precisa trabajar y no puede venir escribanos y lo visitaremos.

COLCHONES A RESORTE
Fábrica repara a nuevo. En el día. Garantizado. Acarreo gratis
T. E. 59-1220 y 611-1164

A SRTA. 18 a 25 años, con conocimientos generales de oficina. Dactilografía y Taquigrafía. Se necesita. J. E. Uriburu 424.

CREDITOS
SIN ANTICIPO
MUEBLES SELECT
Belgrano 2919

CARPINTERO
Terminador de colectivos, chapistas. Trompas de colectivos. Herrero para colectivos
Necesita "EL AGUILA"
ESTOMBA 36 — Capital

TELEVISORES
DESDE $ 10.000
Cangallo 1230, P.B. "A" - 35-9503

ACADEMIA RENEE
Unica que enseña en tránsito Modelo 65. De 7 a 23 horas
ROJAS 32 — T. E. 99-7745

MUCAMA COMEDOR: Competente, prolija. Buenas referencias. Para San Isidro. Casa de familia Muy buen sueldo
Tratar: 42-9009 ó 743-7345

CHARQUEADORAS
SE NECESITAN
FRIGORIFICO WILSON
OMBU 200 - Valentín Alsina

DINERO
ALQUILERES - NUEVA LEY
Desalojos, reajustes de precios. Est. Jur. Dr. SAIONZ. Consultas $ 300. Sarmiento 470, Of. 111. De 17 a 20. T.E. 35-6536.

Dr. Julio A. García Martínez
ABOGADO
EXCLUSIVAMENTE ASUNTOS LABORALES
Durante el mes de Enero consultas de 10 a 12 y de 17 a 19 hs.
LAVALLE 1344, piso 3º — T. E. 40-1503

Nuestras Receptorías de Avisos

CAPITAL

ABASTO: Corrientes 3144 T. E. 62-3487
AGRONOMIA: Condarco 4623 T. E. 52-6261
ALMAGRO: Medrano 53 T. E. 83-6376 - Independencia 3829
BARRACAS: Av. Montes de Oca 890 T. E. 21-1096
BARRIO NORTE: Santa Fe 2450 Local 62 T. E. 83-6586
Rio Bamba 827 - T. E. 84-2896
J. E. Uriburu 1271 T. E. 84-2896
LAS HERAS 1399 - T. E. 83-3471
BARRIO VARELA: Avenida del Trabajo 2401
BOTANICO: Santa Fe 3745 T. E. 72-4735
BOEDO: Boedo 1009 T. E. 97-3265
BELGRANO: Cabildo 2967 Local 28-29 - T. E. 701-7670
Luis María Campos 815 T. E. 771-2622
Cabildo 1849 local 10. T. E. 76-0814
BELGRANO "B": Juramento 2767 - T. E. 73-3073
CENTRO: Uruguay 671 - T. E. 46-3484
Lavalle 742 Local 25 T. E. 32-1331
Córdoba 832 - T. E. 32-5423
CONSTITUCION: Hal. Estación L. Maratón T. E. 26-8203
Entre Ríos 2187 - T. E. 26-3794
CONGRESO: Entre Ríos 1025 T. E. 27-8853
Rincón 613 T. E. 48-7553
CABALLITO: Rivadavia 4967 Local 1
CHACARITA: Av. Federico Lacroze 3863 T. E. 55-8306
Corrientes 6167 T. E. 54-2379
FLORES NORTE: Gaona 2722 T. E. 59-8112
FLORES: Ramón L. Falcón 2519 T. E. 612-6937
L. M. DRAGO: Nahuel Huapi 4395 - T. E. 52-8931
NUÑEZ: Cabildo 3734 T. E. 701-1680
ONCE: Rioja 202 (esq. Alsina) - T. E. 93-0455
Hall Estación Pueyrredón, Subte "B"
Bartolomé Mitre 2614 - T. E. 48-8845
PALERMO: Serrano 2272 T. E. 72-2470
Hall Estación Palermo Subte "D"
PARQUE PATRICIOS: Caseros 3330 T. E. 91-0881
PARQUE CHACABUCO: Directorio 600 T. E. 923-0132
PLAZA DE MAYO: Av. de Mayo 560, local 1. - T. E. 34-4747
PATERNAL: Avda. San Martín 3191 T. E. 59-1260
PARQUE CENTENARIO: Díaz Vélez 4542 T. E. 88-7882
RECOLETA — Las Heras 2091. T. E. 84-5372
RETIRO: Hall Ferocarril Gral. Belgrano T. E. 32-7936
SAAVEDRA: Cabildo 4619 T. E. 701-0353
SAN CRISTOBAL: Rioja 1026 T. E. 97-3546
SAN TELMO: Salta 899 - T. E. 23-3481
VILLA CRESPO: Corrientes 5225 - T. E. 54-7018
Jufre 53
VILLA SOLDATI: Lafuente 2930 T. E. 922-4797
VILLA URQUIZA: Triunvirato 4489 Local 6 T. E. 51-3358
VILLA DEL PARQUE: Cuenca 3098 T. E. 50-0656
VILLA DEVOTO: Segurola 2062 T. E. 67-6729
VILLA LURO: Rivadavia 9641
VILLA PUEYRREDON: Albarellos 2506

GRAN BUENOS AIRES

ACASSUSO: Eduardo Costa 1010 - T. E. 792-8134.
BECCAR: Garibaldi 1066 T. E. 743-8971
CASEROS: Rivadavia 201. T. E. 720-1330.
CIUDADELA: Ramón L. Falcón 198 T. E. 653-0424
HURLINGHAM: Eduardo VII 1378 - T. E. 655-0326
LANUS ESTE: 9 de Julio 1172. T. E. 241-4205.
LANUS OESTE: Coronel D'Elía 1795
LA PLATA: Calle 7 Nº 705 - T. E. 2-5704
LOMAS DE ZAMORA: Av. Hipólito Yrigoyen 8591 T.E. 243-4436
LUJAN: Almirante Brown 799 - T. E. 657
MARTINEZ: Alvear 108, piso 1º T. E. 792-9639
MORON: 9 de Julio 137.
PINEYRO: Pilcomayo 1712 T. E. 208-2088
OLIVOS: Av. Maipú 2380 T. E. 791-9891
RAMOS MEJIA: Rivadavia 14052 T. E. 654-4726
SAN FERNANDO: Lavalle 1152 - T. E. 744-5637
TIGRE: Av. Cazón 22 T. E. 749-0814
Av. Cazón 1500 - T. E. 749-0425
VICENTE LOPEZ: Maipú 130. Local "F"
MUNRO: Vélez Sársfield 4946 T. E. 740-5010
QUILMES: Moreno 142 T. E. 203-2232
SAN ISIDRO: Belgrano 66 Galería Labrador
SAN MARTIN: Lib. Gral. San Martín 125 - T. E. 755-0241
Moreno 12 T. E. 755-0753
SAN JUSTO: H. Yrigoyen 2474 T. E. 621-2155
SAN ANDRES: Islas Malvinas 250
VILLA ELISA: Av. Arana y Calle 41 - T. E. 87-177 (La Plata)
VILLA BALLESTER: Pueyrredón 40 T. E. 756-0130

Moonrush Ganó el Primer Evento Para Potrancas en el Césped

NUESTRO CANDIDATO BLEND SE PASEO COMODO EN EL CANADA

★ **Con gran afluencia de público se desarrolló la reunión sanisidrense, notándose que las apuestas aumentaban notablemente de carrera en carrera. Lamentablemente, a las deserciones ya anunciadas de Equis Equis, Tórrido y Nonevero en el clásico Canadá, se produjo también la de Engel, por lo que el lote quedó reducido a solo tres competidores. Como anticipáramos en la víspera se impuso Blend en forma muy fácil, defraudando totalmente Vialgo, al que su piloto exigió muy apresuradamente en mitad del codo**

crónica EN EL TURF

Como tiro salló Yacán al levantarse las cintas, sacando un cuerpo a Vialgo y Blend que corrían juntos, sofrenando metros más adelante Cosenza para dejar tercero al favorito a un cuerpo del de Jara. Ya formalizadas las acciones, Rafael Alzamora mantuvo casi dos cuerpo de ventaja con su piloteado sobre Vialgo mientras el restante competidor quedaba cerca de este último. Siempre en las mismas posiciones, los tres pingos se fueron acercando al codo, notándose que Jara llamaba a Vialgo para acortar distancias mientras Cosenza seguía balconeando cómodamente montado sobre un Blend que en cuanto comenzara a correr los pasaría como postes, tal era la impresión que causaba el desplazamiento del hijo de Sideral. Achicadas las distancias por el caballo del Arnaldo N., se vio a Jara exigir decididamente a Vialgo que en mitad del codo pasó al puntero casi sin lucha, pero esforzadamente, mientras que Blend también se acercaba pero muy serenamente llevado por Cosenza. Ya en plena recta Jara trató de disparar con el hijo de Vitelio, pero ya Cosenza iniciaba su atropellada con Blend notándose que Yacán no aflojaba todavía un tranco. Frente a las populares, el favorito inició su medio correr que lo llevo a la delantera para sacar varios cuerpos de ventaja a un Vialgo que ya no quería más y que cedía ante la vuelta a las acciones de Yacán, exprimido a fondo por Alzamora. Los últimos t amos de la prueba fueron una risa para el defensor del stud Bajo Belgrano, ya que en una gran demostración de capacidad, llegó al disco con varios cuerpos de ventaja sobre el buen Yacán que dejaba atrás a Vialgo. El tiempo empleado para la prueba, 1'49"3|5, puede considerarse bueno, ya que la pista no se hallaba en condiciones normales. No nos llamó la atención la magnífica performance del ganador, pero sí la defección sin atenuantes de Vialgo que tal vez mejor conducido, hubiera completado una dupla esperada por la mayoría de los aficionados.

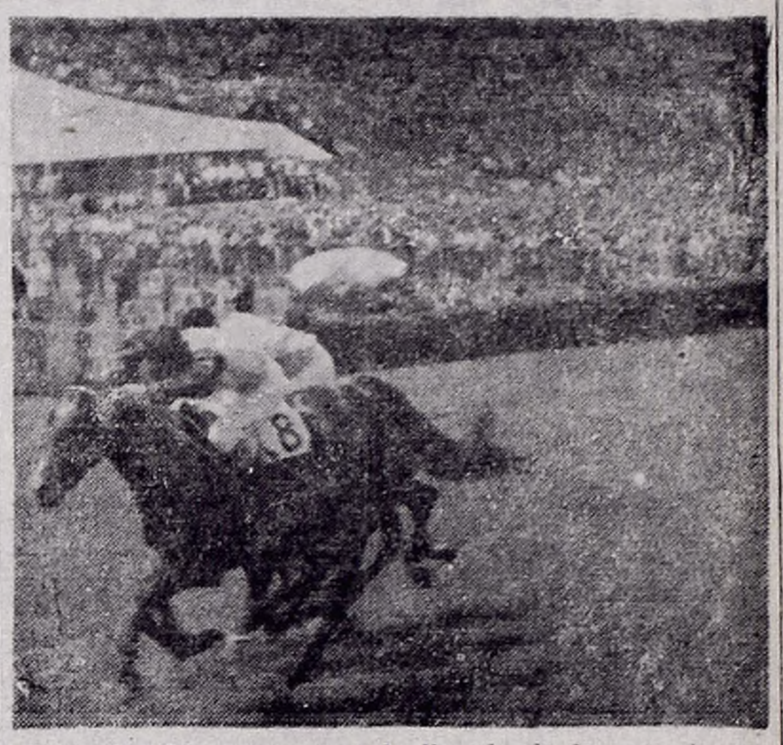

Faltando 150 metros para la llegada de la segunda carrera de ayer en San Isidro, Moonrush corre al frente con casi un largo de ventaja sobre Valali, a la que venció en definitiva por tres cuartos de cuerpo en 48"4/5, guarismo inferior debido a la influencia del viento en contra.

RESULTADOS GENERALES

1a. CARRERA

BUEN COMIENZO. — Con el triunfo de la gran favorita Procné se inició la primera reunión del año. Salió al frente Mavourneen seguida por Procné, Trackless, Turbonada y Dorys. Sin ninguna variante las competidoras llegaron al codo, donde la favorita se puso a tiro de la puntera, mientras las de atrás no adelantaban un tranco. Ya en plena recta el "Pocho" se quiso avivar disparando con Mavourneen, pero Irigoyen no le dio alce, pasando con Procné cuando se le antojó, y dirigiéndose en forma fácil en busca del primer lauro del nuevo año. Tercera llegó Trackless, a dos cuerpos de Mavourneen.

1ª Carr. — Pr. MONTREAL (Pista Húmeda) — 1800 Mts.

CABALLO	JOCKEY	Nº	Ganad.	Placé	Divid.	Pag.
1 PROCNE 56,	F. Irigoyen	(1)	1433300	——	3.—	——
2 Mavourneen 56,	O. Nardi	(3)	585200	——		7.50
3 Trackless 53,	J. Martino .	(7)	269750	——		16.20
4 Dorys 56,	C. Sauro	(8)	459400	——		9.50
5 Turbonada 56,	R.Alzamora	(4)	338900	——		12.90
TOTAL:	.....		3086550	——		

Dividendo de la llave 1-2: $ 5.60.

No corrieron: Lizzette (2), Soy Sola (5) y West Ham (6). Ganada por 1½ cuerpo; la 3ª a 2 cuerpos. Tiempo: 1'52"3|5. Cuidador: J. A. Maidotti. Caballeriza: La Pomme. La ganadora es hija de Again y Silfide II. Edad: 3 años.

(CANDIDATA DE CRONICA)

SE LARGO CON 4' DE ATRASO

2a. CARRERA

SEGUIA LA BUENA. — Luego de haber sido retirada nuestra candidata Vella Nasrull, por haber recibido una coz en la largada, el starter les dio vía libre a las potrancas que largaron bien, sobre todo la favorita que de inmediato emparejó la línea de Tamako y Magic Arrow. Recorridos 300 metros Moonrush dominó la situación cortándose en ganancia, pero debiendo guapear para neutralizar las fuertes cargas de Cepita y Valalí, que corrían sin cuento en el final. Pero la pupila de Lapistoy hizo prevalecer su calidad derrotando a Valalí por tres cuartos de cuerpo, mientras Cepita quedaba a la cabeza de ella.

2ª Carr. — Pr. WINDSOR — 800 Mts.

CABALLO	JOCKEY	Nº	Ganad.	Placé	Divid.	Pag.
1 MOONRUSH 55,	H. C'dini	(8)	1995700	260550	4.10 2.80	——
2 Valalí 55,	L. Camoretti .	(6)	254350	57300	5.80	32.20
3 Cepita 55,	R. Encinas ..	(4)	283850	115350	3.80	28.80
4 M. Arrow 55,	O. Tévez .	(11)	527300	55250		15.50
5 Paradisiaca 55,	A. Etchart	(15)	254350	63300		33.40
6 Tamako 55,	O. Cosenza .	(10)	618200	118000		13.20
Chiffonade 55,	F. Irigoyen	(2)	214650	43800		38.10
Cascalera 55,	J. Lago ..	(5)	127050	43600		64.50
Italianita 55,	D. Demilio	(12)	——	——		c|Magic Arrow
Alba-Cuá 55,	J. Torres .	(13)	192700	40600		42.50
Tebas 55,	J. Camoretti ..	(14)	903700	144350		9.—
My Choice 55,	P. Tárrago	(20)	195500	62300		41.90
Tarica 53,	J. Lagostena .	(22)	41850	13500		195.90
U Givre 55,	C. Gamarra ...	(17)	173800	18100		47.10
TOTALES:	.....		5774000	1072500		

No corrieron: La Mosqueta (1), Brista (3), Babushka (7), C. de Oro (9), Charpa (16), Little Doll (19), Milemia (21), La Meta (23) y V. Nasrull (18) retirada. Ganada por ¾ de cuerpo; la 3ª a la cabeza. (Bandera verde para el 2º y 4º puestos). Tiempo: 48"4|5. Cuidador: J. Lapistoy. Caballeriza: Comalal. La ganadora es hija de Court Harwell y Estella. Edad: 2 años.

(CANDIDATA DE CRONICA

SE LARGO CON 11' DE ATRASO

3a. CARRERA

QUINE NO FUE PURA PINTA. — Se le hizo cuesta arriba en los tramos finales la victoria a nuestro tercer candidato, donde comenzaba la triple. En efecto, cuando Quine había dominado las posiciones de los de adelante, entre los que se encontraba Pura Pinta, éste volvió a la carga exigido reciamente por Alzamora y le presentó una lucha que definió Saurito por medio cuerpo en la raya. De los demás podemos decir que Marcelo sigue enterrando a los de "afuera", y Johnny es ganador a corto plazo, si en otra carga un poco antes

3ª Carr. — Pr. QUEBEC — 1800 Mts.

(EN ESTA CARRERA COMENZO LA APUESTA TRIPLE)

CABALLO	JOCKEY	Nº	Ganad.	Placé	Divid.	Pag.
1 QUINE 57,	C. Sauro ...	(6)	1537850	492850	3.20 2.20	——
2 P. Pinta 54,	R. Alzamora	(24)	324050	100450	3.20	15.40
3 Johnny 54,	G. Pereyra .	(16)	101650	35450	5.60	49.30
4 Barandazo 57,	A. Etchart	(14)	69750	22450		71.90
5 Helenio 57,	O. Cosenza .	(5)	272950	90400		18.30
6 Marcelo 54,	J. Martino .	(8)	322750	82750		15.50
Televisor 53,	H. Barrera	(3)	57800	25800		86.80
Spur 54,	P. Quevedo	(4)	179750	68600		27.90
Portofino 57,	J. Camoretti	(9)	234950	65950		21.30
Calcufún 55,	H. Anacona	(10)	27350	11300		183.50
Telefunken 57,	J. Torres	(11)	193900	76250		25.80
Buxemwar 53,	M. Arcos .	(12)	3650	2200		1375.10
Fomentinho 57,	A. Pauleau	(17)	23700	8100		211.70
S. Wine 57,	L. Camoretti	(21)	42350	19300		118.50
Cabo 1º 55,	H. Ciafardini	(22)	124450	48850		40.30
U Soloapán 54,	R. Nistico .	(19)	19900	8700		252.20
TOTALES:	.....		3534800	1159350		

Apuesta triple: Tot. de vales: 283.198. Tot. del pozo: $ 40.214.116. Vales del ganador: 110.364. Cotización del vale: $ 364,50.

No corrieron: Arabian Day (1), Forcejo (2), Fine Trip (7), Tullow (13), Dochap (15), Sabino Fredes (18), El Correo (20), Gallardete (23) y Condimento (25). Ganada por ½ cuerpo; el 3º a 1½ cuerpo. Tiempo: 1'50"3|5. Cuidador: A. H. Irusta. Caballeriza: Tacoral. El ganador es hijo de My Love y Caribean. Edad: 4 años.

(CANDIDATO DE CRONICA)

SE LARGO CON 20' DE ATRASO

4a. CARRERA

GANO POR ABANDONO. — Apenas largaron el premio Ottawa, donde continuaba la triple, Abandono tomó la punta y se vino de un viaje hasta la colorada. En los primeros tramos el pupilo de Penna fue seguido por Red Scottie, Bartolo, El Japonés, Arabe y Trasvaal en ese orden y al formalizarse la lucha y llegar a las populares quedó solamente El Japonés en su seguimiento. Los últimos 300 mostraron al hijo de Resuello, conducido cómodamente por Riverito que miraba a sus adversarios sin inquietarse, sabedor de las fuerzas de Abandono que derrotó en la sentencia al favorito por dos y medio cuerpos. Tercero, en larga atropellada, se clasificó Trasvaal.

4ª Carr. — Pr. OTAWA — 1000 Mts.

(EN ESTA CARRERA CONTINUO LA APUESTA TRIPLE)

CABALLO	JOCKEY	Nº	Ganad.	Placé	Divid.	Pag.
1 ABANDONO 53,	G. Rivero	(5)	283300	——	14.70	——
2 El Japonés 56,	O. Tévez .	(4)	914400	——		4.50
3 Trasvaal 50,	J. Martino .	(7)	162650	——		25.60
4 Red Scottie 56,	Alzamora	(1)	354500	——		11.70
5 Bartolo 56,	E. Jara	(3)	763550	——		5.40
6 Arabe 53,	O. Nardi	(6)	454800	——		9.10
TOTAL:	.....		2933200	——		

Apuesta triple: Vales del ganador: 9.528. Cot. del vale: $ 4.222,10. Dividendo de la llave 3-4: $ 20,40.

No corrieron: Quelchué (2) y Privilegiado (8). Ganada por 2½ cuerpos; el 3º a ½ cuerpo. Tiempo: 59"3|5. Cuidador: J. F. Penna. Caballeriza: Aconcagua. El ganador es hijo de Resuello y Repisa. Edad: 3 años.

SE LARGO CON 30' DE ATRASO

5ª Carr. — Pr. CANADA (Clás.) — 1800 Mts.

CABALLO	JOCKEY	Nº	Ganad.	Placé	Divid.	Pag.
1 BLEND 55,	O. Cosenza .	(6)	908950	——	3.10	——
2 Yacán 53½,	R. Alzamora	(7)	448300	——		6.30
3 Vialgo 56,	E. Jara	(3)	641400	——		4.40
TOTAL:	.....		1998650	——		

Dividendo de la llave 2-3: $ 7.—

No corrieron: Equis Equis (5), Engel (9), Tórrido (4) y Nonevero (5). Ganada por varios cuerpos; el 3º a 3 cuerpos. Tiempo: 1'49"3|5. Cuidador: F. D. Vitale. Caballeriza: Bajo Belgrano. El ganador es hijo de Sideral y Tea House. Edad: 4 años.

(CANDIDATO DE CRONICA)

SE LARGO CON 16' DE ATRASO

6a. CARRERA

NUESTRO QUINTO IMPACTO. — En el cierre de la triple Snow Son, Qué Pintón y Taipi salieron a comandar el lote, mientras más atrás se desempeñaban Le Petit Caporal y los demás. Ya en mitad de la recta Sauro llevó a Taipi a la delantera, superando a Qué Pintón y Snow Son que comenzó a quedarse. No le duró mucho el dulce al rosarino, ya que Jara mandó como balazo al favorito que alcanzó a Taipi y lo arrastró hasta la raya, aventajándolo por dos cuerpos muy fácilmente. Tercero se mantuvo Qué Pintón.

6ª Carr. — Pr. HAMILTON — 1000 Mts.

(EN ESTA CARRERA FINALIZO LA APUESTA TRIPLE)

CABALLO	JOCKEY	Nº	Ganad.	Placé	Divid.	Pag.
1 LE P. CAPORAL 56,	Jara	(13)	3680750	309250	3.90 2.20	——
2 Taipi 56,	C. Sauro	(11)	2726000	326600	2.30	5.30
3 Qué Pintón 56,	O.Cosenza	(17)	615600	77600	3.50	28.70

(Continúa en la página siguiente)

BREVES PARCIALES EN EL FINAL DEL CLASICO

★ **Con muchas reservas llegó Blend a los tramos finales del clásico Canadá. Como puede observarse en los parciales que ofrecemos más abajo, nuestro candidato remató la carrera como si recién empezara a correr:**

Primeros	200	en	13"	Ultimos	1600	en	1'36"3|5
"	400	"	25"	"	1400	"	1'24"3 5
"	600	"	37"1|5	"	1200	"	1'12"2 5
"	800	"	49"	"	1000	"	1' 3 5
"	1000	"	1' 1"	"	800	"	48"3|5
"	1200	"	1'13"1|5	"	600	"	36"2|5
"	1400	"	1'25"3|5	"	400	"	24"
"	1600	"	1'37"4|5	"	200	"	11"4|5

Tiempo total: 1'49"3|5.

HIPODROMO DE LA PLATA

COMPETIDORES Y MONTAS PARA EL JUEVES 6

PRIMERA CARRERA
1000 Metros — A las 15.45
(Comienza la Apuesta Doble)

1 Chanai 56, X. X.
2 Fiametta 56, N. Yalet
3 Lady Troth 56, J. Corso
4 Muki 56, D. Torrilla
5 Flor de Canela 56, J. Domed
6 Sendai 56, F. Echagüe
7 Palomba 56, O. Chamorro
8 (Diosa Negra 56, C. Sobral
9 (Cigogne 56, J. G. Pina
10 Martine 56, A. Longo
11 Absurdité 56, J. Lococo
12 Adolia 56, P. Tárrago
13 Argonina 56, M. De Marco
14 Orly 56, J. Cano

SEGUNDA CARRERA
2100 Metros — A las 16.25
(Finaliza la Apuesta Doble)

1 Helenio 57, no correrá
2 Dochap 57, J. Domed
3 Negrotaqui 57, R. R. Gómez
4 Sabino Fredes 57, X. X.
5 Capo 57, A. Saavedra
6 White List 57, X. X.
7 Eslovaco 57, F. Maldonado
8 Chitón 57, no correrá
9 Chispo 57, J. Corso
10 Arabian Day 57, A. D'Aponte
11 Slang 57, J. Vázquez

TERCERA CARRERA
1400 Metros — A las 17.15
(Comienza la Apuesta Triple)

1 Cosechadora 57, J. Vázquez
2 Singapureña 57, R. Herrera
3 Nitria 57, J. Yalet
4 (Escapatoria 57, L. A. Díaz
5 (Star Fleet 57, X. X.
6 Bonamina 57, H. Intelizano
7 Fishing Girl 57, M. De Marco
8 Bricelina 57, C. Sobral
9 Fogosidad 57, J. G. Pina
10 Esquirla Rota 57, J. Martino
11 Bow Street 57, E. García
12 Sierra Gris 57, R. Gómez
13 Tarpecica 57, H. Guerrero
14 Cordiale 57, J. Gutiérrez
15 Maesta 55, D. Torrilla
16 Grass Grown 57, no correrá
17 Tucamia 57, J. Juárez
18 Grand Rapids 57, M. Valdés
19 Habilitada 55, N. Fernández

CUARTA CARRERA
1300 Metros — A las 18.—
(Continúa la Apuesta Triple)

1 Heaven Sake 57, D. Torrilla
2 Quiyapy 57, J. Silva
3 Paramitia 57, J. Contreras
4 Vista Larga 57, S. Maciel
5 Mary Stuard 57, A. Gaitán
6 Adelita Mar 57, I. Gorraiz
7 Tucarita 57, A. Cufré
8 La Milagrera 57, N. Yalet
9 Dolce Bambina 57, C. Botta
10 Inalay 57, R. P. Rodríguez
11 Confirmatoria 57, O. Battucci
12 Rabaniza 57, S. Calfupán
13 Sylbil Sun 57, V. Emmolo

QUINTA CARRERA
1200 Metros — A las 18.45
(Para jockeys ganadores hasta 6 carreras desde el 1-1-1965)
(Termina la Apuesta Triple)

1 Lucho Blanco 56, no correrá
2 Rayko 56, X. X.
3 Sud Americano 56, A. Real
4 Keen 56, X. X.
5 Cucurrito 56, R. C. Gonzáles
6 Lunar 56, N. Pereyra
7 Amoldador 56, E. C. Tadei
8 Escocés 56, R. Di Nitto
9 Mordaz 56, R. Gómez
10 Empaque 56, X. X.
11 Refashion 56, C. Irisarri
12 Encke 56, R. Palavecino
13 Sometido 56, X. X.
14 Opalo 56, H. Rúa
15 Idlewild 56, X. X.
16 Alberto Luis 56, X. X.

SEXTA CARRERA
1200 Metros — A las 19.30

1 Acertado 57, P. Tárrago
2 Bachi 56, P. Quevedo
3 Winchester 56, A. Coloccio
4 Maléfico 56, F. Fagin
5 Sir Faraón 56, A. D'Aponte
6 Tres de Flor 56, J. Ibarra
7 Temperamento 56, N. Yalet
8 Ever King 56, J. Vázquez
9 Kusiy 56, F. Echagüe

SEPTIMA CARRERA
1200 Metros — A las 20.15

1 Vivienne 58, R. P. Rodríguez
2 La Trottolina 50, R. Encinas
3 Vicarita 55½, X. X.
4 La Bandida 53½, N. Vismara
5 Una Luca 55, P. Tárrago
6 Miami 51, X. X.
7 Royal Blood 54½, A. Longo
8 Rianclar 54, J. Lago
9 Highland Queen 54, X. X.
10 Abeara 52½, C. Sobral
11 Lombardía 52½, J. Martino

OCTAVA CARRERA
2500 Metros — A las 21.—

1 Benedicto 57, A. Martínez
2 Gambino 55, R. Rodríguez
3 Puelén 52, no correrá
4 Flatterer 57, N. Yalet
5 Tres Puntos 56, R. Tavella
6 K. Acha 50, no correrá
7 Bucat 57, A. García
8 Amigo Leal 54, D. Torrilla
9 Auteuil 57, A. D'Aponte
10 Sorrentino 55, no correrá
11 Arabian Rey 57, D. Demilio
12 Milico 54, I. Gorraiz
13 Argelino 54, E. Navarro
14 Chingote 57, X. X.
15 Lordship 54, J. González
16 Honor y Patria 54, T. Espino

MIENTRAS GIRA EL GLOBO

★ **El primer sorteo de la semana lo ofrece la Lotería de Montevideo con su jugada denominada Tómbola. Son 20 premios y comenzará a las 15, según consta entre las siguientes referencias:**

TOMBOLA

20 premios, a las 15.—

Las últimas 10 grandes

585	217
994	371
638	643
697	381
972	902

Atrasados a la grande

Centena 1
48 sorteos sin salir
Decena 2

24 sorteos sin salir
Unidad 6
24 sorteos sin salir
FAVORITO: 192

Dos cifras atrasadas

21 96

Atrasado a los premios

44
22 sorteos sin salir.

Centena	Decena	Unidad
1	6	3

FAVORITO 163

Combinación factible

29 63

ULOGIO MALOGRO MAS DE 1.700.000 GANADORES EN EL SUR

Oranés, en Performance de Mérito Hizo Suyo el Handicap Académico

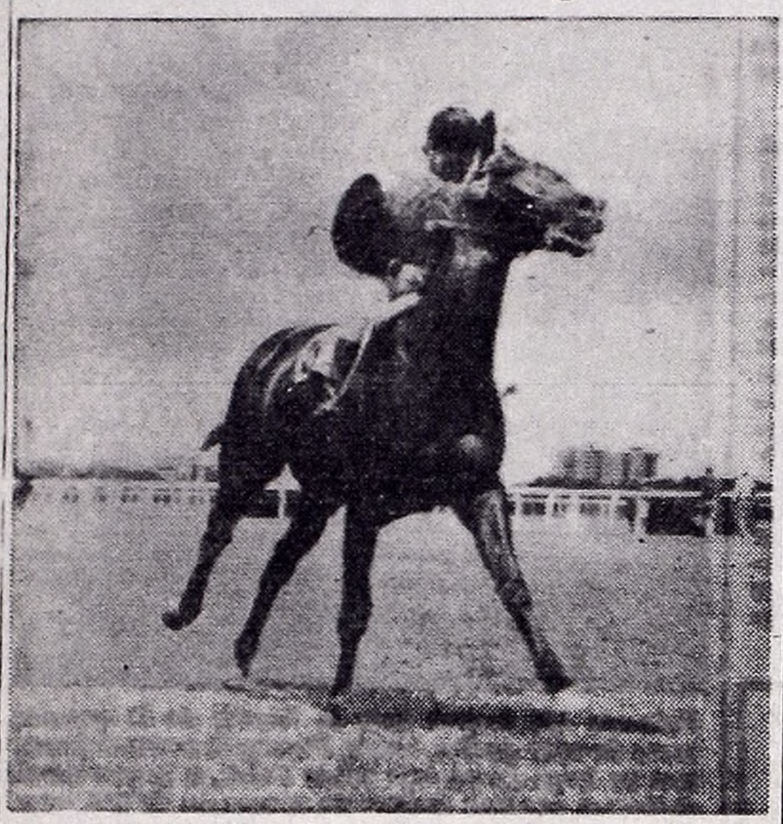

Moonrush vuelve al pesaje después de su brillante triunfo, en la segunda carrera disputada ayer en San Isidro. Comalal, Lapistoy y Ciafardini, la trilogía del éxito, reeditaron lo del año pasado con Sweet Sue.

★ **No obstante la competencia del programa de San Isidro, con la atracción del debut de las potrancas y otros motivos de interés, se cumplió con éxito la jornada platense, en la que se notó un repunte notable en cuanto a cotizaciones, en las competencias finales. La jornada se llevó a cabo con la base del premio Académico, un handicap para todo caballo de 4 años y más edad, ganador de más de $ 200.000 en primeros puestos, que tuvieron que medir sus fuerzas en la distancia de una milla. La mayoría consagró favorito a Ulogio, pero el hijo de Unico no pudo guapear esa vez debido a las energías de Oranés que favorecido en la escala de pesos resultó holgado triunfador, y con ello videndo superior al esperado, de acuerdo con la chance que debía asignársele.**

• ***La Carrera***

En momento propicio se ordenó la suelta y Alfredo García llevó al favorito Ulogio al puesto de comando, colocándose en su persecución Lautaro, Oranés, Lutin, Vidriero, Afortunado y Cumillango. Cubiertos los primeros 600 metros, Ulogio corría con un largo de ventaja sobre Lautaro, notándose que Vidriero empataba la tercera colocación con Oranés, en pos del cual se desempeñaban cerca Afortunado y los otros competidores. Siempre con el pupilo de Onesto Puente en la vanguardia, ingresaron los rivales a la curva, donde se le acercaron Oranés y Afortunado y también Tinte Azul y Vidriero, con mayor empuje Oranés, cuyo piloto no demoró la carga y al llegar al derecho lo hizo en la vanguardia, actuando por los palos. Desde entonces al disco, el defensor de la caballeriza Kilosá continuó su trayectoria en forma sumamente cómoda y al cruzar el disco lo hizo con dos y medio cuerpos de ventaja. Por el segundo lugar bregaron Ulogio y Afortunado, aguantando muy bien el primero de ellos, que se lo adjudicó por el pescuezo. Oranés, bajo la eficaz dirección de Blas Arturo, cubrió la milla en el buen tiempo de 1'38"1|5.

RESULTADOS GENERALES

1a. CARRERA

En el premio Gaitero se inició la primera reunión del año en La Plata. Asomó en la punta al levantarse las cintas Agilón, que sacó ventajas a Homestead, Vespucci, El Feo y los demás agrupados. En el palo de los 700, el puntero llevaba como escolta siempre al de Alen, pero a sus patas Strático buscaba la carrera por adentro. En plena recta se filtró Torrilla por los palos en busca del puntero, al que doblegó, para cortarse en ganancia y llegar a la raya con varios cuerpos de ventaja sobre Sergeant, que cargó al final junto con Gatillero, que apuntó muy feo.

1ª Carr. Pr. GAITERO 1300 Mts.

PISTA GRANDE NORMAL

EN ESTA CARRERA COMENZO LA APUESTA DOBLE

CABALLO	JOCKEY	Nº	Ganad.	Placé	Divid.		Pag.
1 STRATICO 57|54,	Torrilla	(8)	121275	23300	11.20	2.50	—
2 Sergeant 57,	R. Tavella ..	(5)	194425	16775		2.40	7.20
3 Gatillero 57,	B. Arturo ..	(10)	274525	44225		2.30	4.90
4 Agilón 57,	A. D'Aponte ..	(3)	139260	16250			9.80
5 Vespucci 57|54,	J. Gut'rrez	(4)	49600	9800			27.50
5 Dochap 57|54,	N. Fern'dez	(12)	58475	15775			23.30
El Feo 57,	R. P. Rodriguez	(6)	54750	7875			24.90
Es Rondín 57,	C. Sobral .	(13)	45550	8200			29.90
U Homestead 57|53,	O. Alen	(1)	10300	4500			132.60
TOTALES			948725	158100			

NOTA: El 5 puesto fue empatado por Vespucci y Dochap.
Apuesta combinada. Llave ganadora: 2-4. Dividendo: $ 15,20.

VELLA NASRULL FUE RETIRADA

★ Mientras las potrancas debutantes de la segunda carrera se encontraban alineadas frente a las cintas, caracoleando algunas muy nerviosas, se vio desmontar al jockey Néstor Yalet de la silla de nuestra candidata Vella Nasrull. Instantes más tarde el señor starter dispuso el retiro de la hija de Vitelio por haber recibido una coz en la largada. Debemos acotar que la defensora del stud Litor había reunido una cotización de más de 1.200.000 ganadores, consecuencia del excelente estado preparatorio a que la tenía sometida el competente trainer Eusonio Boni, ganador de la estadística platense.

Cuatro Ganadores Dimos en el Hipódromo Sureño

★ Otra jornada exitosa para los candidatos de CRONICA, fue la de ayer en La Plata. En la última jornada sureña, dimos cinco ganadores en ocho carreras y ayer cuatro en la misma cantidad de competencias. Dieron razón a nuestros pronósticos, Tatín en la 2ª; Galope Largo en la 4ª; Condotiero a renglón seguido y Dulce Alegría en la penúltima de la reunión. En San Isidro, dimos cinco ganadores en las ocho carreras, refirmándose de esta manera la eficiente labor de nuestros cronometristas, y del personal de nuestra sección.

Apuesta doble. Total de vales: 32.538. Total del pozo: $ 2.342.736. Vales de ganador: 4.535. Cotización del vale: $ 516,50.
No corrieron: Papagallo (2), Al Diablo (7), Mimbre (9), Bajadoz (11) y Directo (14). Ganada por varios cuerpos; el 3º a 1 pescuezo (bandera verde para el 4º puesto). Tiempo: 1'21". Cuidador: R. Uraga. Caballeriza: M. Rose. El ganador es hijo de Vitelio y Salvation. Edad: 4 años.

SE LARGO CON 3' DE ATRASO.

2a. CARRERA

Intenso final se registró en la segunda carrera platense, siendo los principales protagonistas Tatín e Indio Florido, logrando imponerse el primero de ellos, defendiendo el voto de CRONICA. Al iniciarse las acciones Chimbito asumió la dirección del lote, manteniéndose en esa posición hasta los 1000 metros, donde lo reemplazó Tatín, y El Ventanero se colocó segundo. Detrás corrían Chimbito en una misma línea con Indio Florido, Anaquel, Bull Yaguarón y Aludo. En el codo avanzó El Ventanero y al entrar al derecho lo hizo en punta distanciado un cuerpo y medio de Tatín e Indio Florido, que actuaban apareados. El Ventanero se defendió bien hasta los últimos 200 metros, donde Tatín e Indio Florido pasaron a definir la lucha, con mayores energías el hijo de Prince Christian, que se impuso por el pescuezo.

2ª Carr. Pr. COROT 1800 Mts.

EN ESTA CARRERA SE COMPLETO LA APUESTA DOBLE

CABALLO	JOCKEY	Nº	Ganad.	Placé	Divid.		Pag.
1 TATIN 56|52,	I. Gorrais .	(3)	491950	32025	3.20	2.60	—
2 I. Florido 56|52,	M.S'biatti	(4)	55125	6100		5.40	29.60
3 El V'tanero 56,	A.Do'guez	(2)	71500	10550			22.80
4 Aludo 56,	R. Gómez	(6)	68425	4200			23.80
5 Chimbito 56|52,	P. Alva'do	(9)	121400	7625			13.40
6 B. Yaguarón 56,	J. Corso	(5)	60400	6325			27.—
U Anaquel 56|53,	J. Rolón .	(1)	244775	14975			6.00
TOTALES			1135575	81800			

CANDIDATO DE CRONICA

Apuesta combinada. Llave ganadora: 2-3. Dividendo: $ 20,70.
Apuesta doble. Vales del ganador: 2.127. Dividendo: $ 1.101,40.
No corrieron: Doblin (7) y Viento Sur (8). Ganada por 1 pescuezo; el 3º a 1 cuerpo (bandera verde para el primer puesto). Tiempo: 1'53". Cuidador: L. Casino. Caballeriza: Alpaca. El ganador es hijo de P. Christian y Tachuela. Edad: 3 años.

SE LARGO CON 1' DE ATRASO.

3a. CARRERA

Estuvo acertado Delieutraz al llevar a Señal Verde a La Plata, pues la hija de Singapur encontró un campo más propicio y mejorando sus actuaciones en Palermo y San Isidro abandonó la categoría de perdedora en forma fácil. La suelta fue desventajosa para Academia y Celebrada, siendo Vlady la que picó al frente, con la persecución inmediata de Babycham, Azulcita, Señal Verde y Celebrada, que pronto se repuso del inconveniente, y metros más adelante pasó a ocupar el segundo lugar. En el codo hubo variantes importantes que llevaron a Azulcita al puesto de comando, pero sin poder distanciarse mayormente de Señal Verde, que corría cercana a los palos, accionando más atrás Celebrada, Babycham y Vlady. Una vez en la recta, Señal Verde comenzó a concretar su victoria, cruzando el disco con 2 largos de ventaja sobre Azulcita, que por 4 cuerpos dejó tercera a Celebrada.

3ª Carr. Pr. CATANDO 1200 Mts.

EN ESTA CARRERA COMENZO LA APUESTA TRIPLE

CABALLO	JOCKEY	Nº	Ganad.	Placé	Divid.		Pag.
1 S. VERDE 56,	A.A.Do'guez	(3)	124675	35550	15.—	2.70	—
2 Azulcita 56,	O. Richeri .	(1)	199875	18075		3.40	9.40
3 Celebrada 56,	J. Corso ..	(2)	374100	47650		2.50	5.—
4 Babycham 56|53.	J Yalet	(19)	293250	32625			6.40
5 Vlady 56,	A. Coloccio ...	(9)	133150	14725			14.10
6 Saltaré 56,	F. Maldonado	(12)	134225	22450			14.—
Hungarita 56,	J. Arr'gada	(13)	26925	8550			69.80
Glicola 56|54.	A. M'tínez	(21)	4925	1425			381.70
U Academia 56|53,	J. Alonso	(20)	14550	6075			129.20
TOTALES			1305675	190095			

Apuesta combinada. Llave ganadora: 1-1. Dividendo: $ 4,90.
Apuesta triple. Total de vales: 111.162. Total del pozo: 8.003.664 pesos. Vales del ganador: 8.604. Cotización del vale: $ 930,20.
No corrieron: Dahlia Livi (4), La Real (5), Patillera (6), Navecilla (7), Culmination (8), Jibara (10), Veloz (11), Bicky (14), Jackie Jane (15), Pucky (16), Simplicidad (17) y Ponderosa (18). Ganada por 2 cuerpos; la 3ª a 4 cuerpos. Tiempo: 1'14"1|5. Cuidador: F. Delieutraz. Caballeriza: I. Grande. La ganadora es hija de Singapur y Dolomita. Edad: 3 años.

SE LARGO CON 5' DE ATRASO.

4a. CARRERA

En el cotejo de cuarto turno se registró la holgada victoria de nuestro favorito Galope Largo, ya que cruzó el disco separado por varios largos de Chino Mon, que fue su escolta inmediata. Al ordenarse la suelta Chino Mon se posesionó de la vanguardia, seguido por Negro Gaucho, Galope Largo, Recluso y Lapso, desde los puestos más cercanos. Al formalizarse las acciones Galope Largo fue llevado decididamente a la delantera, quedando entonces segundo Chino Mon, delante de Negro Gaucho, Recluso, Lapso, Qué Rico y Victory Light. Apenas llegaron a la recta, el hijo de Bell Dog se cortó en ganancia, y en cuanto al primer placé tampoco hubo lucha, porque Chino Mon postergó por 3 cuerpos a Lapso, detrás del cual Qué Rico, Radiado y Negro Gaucho completaron el marcador.

4ª Carr. Pr. RETIRADA 1200 Mts.

EN ESTA CARRERA CONTINUO LA APUESTA TRIPLE

CABALLO	JOCKEY	Nº	Ganad.	Placé	Divid.		Pag.
1 G. LARGO 57|54,	D.Tor'lla	(2)	916275	66625	3.40	2.10	—
2 Chino Mon 57,	N. Vismara	(3)	247675	18775		2.50	12.90
3 Lapso 57,	A. Coloccio ...	(10)	456625	27375		2.30	6.80
4 Qué Rico 57|54,	J. G'zález	(14)	62550	11625			49.90

(Continúa en la página siguiente)

Dámelo Puso el Número en la Octava de San Isidro

★ **Una tarde apacible y favorable para la mayoría de los entusiastas resultó la de ayer en San Isidro. De nuestros candidatos ganaron cinco en las ocho carreras, sin registrarse en la jornada mayores contrastes, ya que solo en la cuarta y en la séptima hubo dividendos de 14 y 11 pesos y monedas, respectivamente; claro que en la penúltima de la tarde hubo que recurrir a la tiza para anotar el sport de la apuesta combinada, que fue de $ 161.80. Como broche final Dámelo puso su lindo numerito al tope del marcador y todo el mundo salvado, o, mejor dicho, la mayoría tuvo para volver al centro sobre cuatro ruedas y con resto para la churrasqueada.**

(Viene de la página anterior)

4 El Timeo 56,	I.Leguisamo	(6)	314500	44000	46.50
5 Aral 53,	G. Pereyra	(15)	75050	25350	195.—
6 Monólogo 54,	J. Lagostena	(2)	1337700	181950	10.90
Huari 56,	M. Giles	(1)	559400	101600	26.10
Munidor 56,	R. Royo ..	(5)	75450	24100	193.90
Revonoc 56,	J. Torres ..	(10)	183450	40050	79.70
Snow Son 56,	A. Etchart	(19)	739650	115900	19.70
U Ausone 56,	J. O. Baldo .	(7)	—	10950	c|El Timeo
TOTALES:			10307550	1257350	

Apuesta triple: Vales del ganador: 3.259; del 2º: 2.486. Dividendo a ganador: $ 9.875. A placé: $ 3.236.30.

No corrieron: Chismero (3), Mister C. C. O. (4), Don Elías (8), Cúneo (9), F. Comet (12), Repiqueteo (14), Birmano (16) y Malargüe (18). Genada por 2 cpos.; el 3º a 3 cuerpos. (Bandera verde para el 3º puesto). Tiempo: 1'2|5. Cuidador: F. Martín. Caballeriza: Aka. El ganador es hijo de Le Petit Prince y Señal. Edad: 3 años.

(CANDIDATO DE CRONICA)

SE LARGO CON 15' DE ATRASO

7a. CARRERA

SILVIE LAS DURMIO. En buen momento largaron las competidoras de la séptima asumiendo la vanguardia Marchinha que le llevaba un cuerpo a Flor del Viento, mientras más atrás venían Rabicana, Silvie y La Escandalosa. Muy cerca entre sí venían las punteras en una lucha que se prolongó hasta la recta, en la que entraron muy juntas mientras Sauro mandaba con todo por adentro a Silvie. Faltando trescientos metros la lucha se tornó emocionante ya que Flor del Viento no aflojaba asediando a la de Lapistoy, en tanto que Sauro levantaba a Silvie y la sacaba afuera para cargar con furia y pasarlas de largo, aguantando luego la potente carga de La Escandalosa que la escoltó a un cuerpo.

7ª Carr. Pr. DAWSON 1600 Mts.

CABALLO	JOCKEY	Nº	Ganad.	Placé	Divid.	Pag.
1 SILVIE 55½,	C. Sauro ..	(2)	872550	—	11.40	—
2 La Escandalosa 54,	Rivero	(6)	204350	—		49.—
3 Marchina 56,	H.Ciafardini	(1)	3982900	—		2.50
4 F. d|Viento 56½,	O.Cosenza	(3)	1178750	—		8.50
5 Rabicana 54,	O. Tévez ...	(10)	826800	—		12.10
TOTALES:			7065350	—		

Apuesta combinada 2-4: $ 161.80.

No corrieron: Suertuda (4), Mueca (5), Berta Teresa (7), Lakshimi (8), Prunelle (9), Honeycomb (11), Taiba (12), Brief (13), Eternelle (14) y Diezma (15. Ganada por: 1 cuerpo; el 3º: a 3 cuerpos. Tiempo: 1' 37" 3|5. Cuidador: L. A. Ferro. Caballeriza: 7 de Junio. La ganadora es hija de Babu's Pet y de Silvina; edad: 3 años.

SE LARGO CON 3' DE ATRASO.

8a. CARRERA

DAMELO, DE GALOPE. Con el triunfo del favorito Damelo en la última se cerró la reunión de San Isidro. El hijo de Sculptor que defiende los colores del Golondrina, siguió desde el tercer lugar el tren de Permit Me que era seguido muy de cerca por Bucat, y en plena recta fue en busca del puntero para superarlo cuando faltaban trescientos, llegando a la raya con cuatro cuerpos de ventaja en 2' 16" 4|5. Tercero en larga atropellada se clasificó Ramitos y cuarto Bucat.

8ª Carr. Pr. HALIFAX 2200 Mts.

CABALLO	JOCKEY	Nº	Ganad.	Placé	Divid.	Pag.
1 DAMELO 57,	E. Jara ...	(2)	3380250	—	4.70	—
2 P. Me 54,	H. Ciafardini .	(10)	606150	—		26.40
3 Ramitos 57,	A. Etchart ..	(9)	3120150	—		5.10
4 Bucat 57,	O. Nardi	(3)	2363250	—		6.70
5 Tlaloc 52,	R. Alzamora .	(11)	1253500	—		12.70
6 I. Quintín 55|52,	P.Quevedo	(4)	551500	—		29.—
TOTALES:			11274800			

Apuesta combinada 1-5: $ 32.50.

No corrieron: Blend (1), Cataplun (5), Aceites (6), Neander (7), Trillón (8), Mister Mark (12) y Neuilly (13). Ganada por: 4 cuerpos; el 3º: a 2½ cuerpo. Tiempo: 2' 16" 4|5. Cuidador: R. A. Ghigliotti. Caballeriza: Golondrina. El ganador es hijo de Sculptor y de Parecida; edad: 4 años.

SE LARGO CON 5' DE ATRASO.

No Hubo Lucha en el Enérgica

A DULCE ALEGRIA LE SOBRO VIGOR

★ **Seguía en orden de importancia al handicap Académico el premio denominado Enérgica, con 2100 metros de recorrido y cuyas condiciones de ingreso admitían la participación de yeguas de 4 años y más edad, ganadoras hasta $ 400.000 en primeros puestos. Y el resultado de la prueba significó un nuevo acierto para CRONICA, ya que se impuso Dulce Alegría, señalada como candidata, trayendo enancado un dividendo de primer orden: $ 6.70 a ganador, debido principalmente a que Bilymas, con más de un millón de ganadores, la superó en el favoritismo. La hija de Dahir y Dulcepena, presentada en óptimo estado por Dante Diazzi, contó con la eficaz dirección del aprendiz A. Martínez, que tras colocarla en los puestos intermedios en los primeros tramos, fue acercándola a las punteras para atropellar de firme en los tramos decisivos y lograr una amplia victoria, toda vez que la defensora del stud Tesi cruzó el disco con dos cuerpos de ventaja a su favor. Seguidamente publicamos las últimas carreras de la reunión sureña:**

Nuestro candidato Blend, venció por varios cuerpos a Yacán en el clásico Canadá, disputado ayer en San Isidro. Tercero —último— por afuera, llegó Vialgo, que en ningún momento respondió a sus antecedentes.

Radiado 57|53, O. Alen .. (13) 100750 12075 29.20
N. Gaucho 57, R.Palav'no (9) 135025 18100 23.10
Recluso 57|54, N. F'ndez (1) 34825 6450 89.60
V. Light 55, J. Corte .. (12) 208725 16525 14.90
TOTALES 2168450 178250

CANDIDATO DE CRONICA

Apuesta combinada. Llave ganadora: 1-2. Dividendo: $ 8.—
Apuesta triple. Vales del ganador: 4.631. Cotización: $ 1.728,20.
No corrieron: Horacito (4), Forjador (5), Altino (6), Minucioso (7), Beneficio (8), Sherpudo (11) y Tucaso (15). Ganada por varios cuerpos; el 3º a 3 cuerpos (bandera verde para el 6º puesto). Tiempo: 1'13"2|5. Cuidador: M. A. Gómez. Caballeriza: Salta. El ganador es hijo de Bull Dog y Cherry. Edad: 4 años.
SE LARGO CON 7' DE ATRASO.

5a. CARRERA

Otro candidato de CRONICA al tope del marcador. Fue Condotiero, que en la recta cargó con gran empuje y logró adelantarse por medio cuerpo a Africanera, que realizó una performance de mérito crecido. Las primeras posiciones mostraron a Azul en el puesto de adelante, en posición que le discutían Branly, Trapito y Saltinbanqui. Sin variante continuó la prueba hasta el codo, donde ganaron posiciones Jimy of York y Africanera, principalmente el hijo de Gras Court que sacó varios largos a su favor. Pero sus energías dieron para mucho, pues a poco de estar en la recta declinó, dando oportunidad al avance decidido de Africanera, notándose al mismo tiempo que Condotiero se hacía peligroso en su carga por afuera. Hasta los 100 finales corrieron juntos estos rivales y de allí en más, Condotiero se distanció el medio cuerpo que le significó la victoria.

5ª Carr. Pr. CARICATO 1500 Mts.

(EN ESTA CARRERA SE COMPLETO LA APUESTA TRIPLE)

CABALLO	JOCKEY	Nº	Ganad.	Placé	Divid.		Pag.
1 CONDOTIERO 57|54, G'ález		(1)	938550	70625	3.70	2.40	—
2 Africanera 54|50, I. Gorrais		(11)	239900	30250		3.—	14.70
3 Brandly 57|54, P. Serra .		(4)	319400	17450		3.80	11.—
4 J. of York 57, D. Torrilla		(6)	188875	22100			18.70
5 Resol 57|54, J. Gutiérrez .		(10)	78875	11750			44.80
6 Azul 57, D. Demilio		(2)	229175	17150			15.40
U Saltimbanqui 57, Saavedra		(7)	32150	9400			110.80
Trapito 55|51, J. Juárez .		(5)	181400	19025			19.50
Ramillón 55, H. Palavecino		(14)	10600	3075			339.80
Puelen 57|54, J. Yalet ...		(15)	187625	23300			18.80
Cucurucho 57, O. Richeri .		(16)	51550	7930			68.60
TOTALES:			2457900	232100			

Dividendo de la llave ganadora: 1-4, $ 11.10.
Apuesta Triple: Vales de ganador: 1.991; placé: 485. Cotización del vale: $ 3.215,90; a placé: $ 3.300,40.
No corrieron: Nopaleo (3), Tiley (8), Enfilador (9), Desorden (12), Salto de Agua (13) y Federico Arturo (17). Ganada por: ½ cuerpo; el 3º: a 3 cuerpos. Tiempo: 1' 33" 3|5. Cuidador: F. González. Caballeriza: Banderín. El ganador es hijo de Even Steven y de Topada; edad: 5 años
CANDIDATO DE "CRONICA"
SE LARGO CON 9' DE ATRASO.

6ª Carr. Pr. ACADEMICO 1600 Mts.

CABALLO	JOCKEY	Nº	Ganad.	Placé	Divid.		Pag.
1 ORANES 51, B. Arturo .		(7)	162925	25625	35.90	3.50	—
2 Ulogio 57½, A. García ..		(1)	1708150	75725		2.50	3.40
3 Afortunado 52½, J.García		(8)	407775	20925		3.80	14.30
4 Tinte Azul 50, I. Gorrais .		(5)	246200	23200			23.70
5 Vidriero 53½, F. Baigorria		(6)	764975	34925			7.60
6 Lautaro 56½, J. Gutiérrez		(2)	263225	20275			22.20
Lutin 56, J. Corso		(3)	359925	19125			16.20
U Cumillango 52, H.Guerrero		(9)	157025	25975			37.20
TOTALES:			4063900	250875			

Dividendo de la llave ganadora 1-5: $ 7.40.
No corrió: Etrurian (4). Ganada por: 2½ cuerpos; el 3º: a un pescuezo. Tiempo: 1' 38" 1|5. Cuidador: A. García. Caballeriza: Kilosa. El ganador es hijo de Orán y de Tana Fea; edad: 4 años.
SE LARGO CON 12' DE ATRASO.

7a. CARRERA

La ganadora Dulce Alegría, candidata de CRONICA, no necesitó poner en juego todas sus energías para imponer condiciones en el cotejo de séptimo turno. K. Acha se encargó de enseñar el camino a sus rivales, de las cuales Carusita, Enfinta, Dulce Alegría y White Seven la escoltaban de más cerca. Pocos cambios se registraron en los primeros tramos y recién frente a la señal de los 1000 metros, White Seven y Dulce Alegría, casi en una misma línea pasaron a controlar los movimientos de la puntera. En el codo quedaron estas competidoras dueñas del campo y si bien es cierto que White Seven corrió buen trecho de la recta haciendo la punta, bastó que el aprendiz A. Martínez exigiera a su piloteada para que la hija de Dahir se cortara en ganancia en forma cómoda.

(DISPUTADA CON LUZ ARTIFICIAL)

7ª Carr. Pr. ENERGICA 2100 Mts.

CABALLO	JOCKEY	Nº	Ganad.	Placé	Divid.		Pag.
1 D. ALEGRIA 59|57, M'inez		(3)	985675	91225	6.70	2.30	—
2 W.Seven 57½|54½, J.Yalet		(5)	854125	46775		2.60	7.80
3 Bilymas 55½, A.De Mattei		(8)	1270705	83550		2.30	5.20
4 Enfinta 59½, J. Corso ...		(1)	169425	16425			39.30
5 En Lata 57|53, I. Gorrais .		(7)	64825	13100			103.10
6 Triada 54|51, J. González .		(11)	400075	26200			16.70
Carusita 56½|53½, F'ández		(2)	122700	11675			54.40
K. Acha 53|50, D. Torrilla		(4)	59275	12150			112.80
Tehani 57|56, A. Sosa ...		(10)	165625	14550			40.30
P. Mar 56½|53½, Gutiérrez		(12)	410325	29125			16.20
U Benita 53, A. D'Aponte .		(9)	140975	28750			47.40
TOTALES:			4643600	375575			

Dividendo de la llave ganadora 2-5: $ 13.30.
No corrieron: Pera Verde (6) y Sanmartiniana (13). Ganada por: 2 cuerpos; el 3º: a un cuerpo. (Bandera Verde para el 6º puesto). Tiempo: 2' 14" 3|5. Cuidador: D. Diazzi. Caballeriza: Tesi. La ganadora es hija de Dahir y de Dulce Pena; edad: 4 años.
SE LARGO CON 15' DE ATRASO.
CANDIDATA DE "CRONICA"

8a. CARRERA

Diezma fue la última ganadora de la jornada platense, tras protagonizar acciones muy interesantes en los tramos decisivos de la carrera. Bien conducida por Derlis Demilio, la hija de Le Petit Prince quedó quinta al ordenarse la suelta detrás de Mi Muchacha, Miami, Mi Cielo y Medianoche. Pero una vez formalizado el desarrollo Sufrirás en rápido avance se posesionó de la vanguardia, sin poder distanciarse mucho de Mi Muchacha y Medianoche, detrás de las cuales corrían Mi Cielo, Diezma y Agileness. En el codo hizo la punta Mi Muchacha perseguida por Miami, al tiempo que Medianoche, Mi Cielo y Diezma —por los palos— pugnaban por ganar posiciones. De todas, la que más prosperó fue Diezma, que abriéndose a media cancha logró en definitiva imponerse fácilmente, mientras que por el segundo lugar bregaron Mi Muchacha y Sufrirás, con más suerte la primera de ellas.

(DISPUTADA CON LUZ ARTIFICIAL)

8ª Carr. Pr. FLAUTA 1200 Mts.

CABALLO	JOCKEY	Nº	Ganad.	Placé	Divid.		Pag.
1 DIEZMA 56, D. Demillo .		(10)	694925	35975	10.60	4.—	—
2 Mi Muchacha 56|53, To'illa		(11)	568750	44975		3.60	10.30
3 Sufrirás 56|53, J. Gutiérrez		(7)	241275	22175		5.30	24.30
4 Mi Cielo 56|52, E. Navarro		(6)	665500	23525			8.80
5 Miami 56|53, J. Yalet ...		(13)	726425	47225			8.10
6 Agileness 56|52, L.O.García		(3)	114050	88250			51.60
La Trottolina 57, A. Longo		(4)	303325	19250			19.40
Tucha 56, R. P. Rodríguez		(5)	73600	7825			79.90
Pletórica 56, J. Sotosca ..		(12)	con Mi Muchacha				10.30
Aliviosa 56|52, I. Gorrais .		(14)	272800	16750			21.50
U Medianoche 57, L. Díaz ..		(1)	1484450	71725			3.90
TOTALES:			5145100	298995			

Dividendo de la llave ganadora 5-5: $ 34.40.
No corrieron: Bequeriana (2), Taiba (8) y Lunática (9). Ganada por: 3 cuerpos; el 3º: al hocico. (Bandera Verde para el 2º y 4º puestos). Tiempo: 1' 13" 4|5. Cuidador: M. Alvarez. Caballeriza: Cruz del Sur. La ganadora es hija de Le Petit Prince y de Rociana; edad: 3 años.
SE LARGO CON 21' DE ATRASO.

Ganó por Abandono el Segundo Apunte

★ **Como se esperaba, nuestro candidato Quiné se impuso en el primer tramo de la apuesta triple. Más tarde, en la continuación, hubo un Abandono que ganó por ídem y de punta a punta, haciendo vanos los esfuerzos de El Japonés para postergarlo, y por último también otro de nuestros elegidos cerró la jugada, ofreciendo un sport bastante remunerativo. Veamos los apuntes:**

3º Carr. - Primera de la Triple

Competidores	Vales	$ Vale
Televisor ...	4911	8188,50
Spur	22019	1826,30
Helenio	23267	1728,30
Quiné	110364	364,50
Marcelo	31198	1288,90
Portofino ..	19257	2088,20
Calcutún ...	1141	35244,60
Telefunken .	12804	3140,70
Buxemwar .	279	144136,60
Barandazo ..	7646	5259,40
Johnny	6337	6345,90
Fomentinho	2717	14800,90
Soloapán ...	564	71301,60
S. Wine ...	2694	14927,20
Cabo 1º ...	6358	6324,90
P. Pinta ..	31642	1270,90
TOTAL: ...	283198	

Tot. del pozo: $ 40.214.116.

4º Carr. - Segunda de la Triple

Competidores	Vales	$ Vale
Red Scottie .	14553	2763,20
Bartolo	26799	1500,50
El Japonés .	39327	1022,50
Abandono ..	9528	4222,10
Arabe	14831	2711,40
Trasvaal ...	5306	7578,90
TOTAL: ...	110344	

Vales sin canjear: 20.

6ª CARRERA —— ULTIMA DE LA APUESTA TRIPLE

COMPETIDORES	VALES	A GANAD.	A PLACE
Huari	455	70.731,10	17.682,70
Monólogo	1.382	23.287.—	5.821,70
Munidor	80	402.283,10	100.570,70
El Timeo Ausone	213	151.092,20	37.773,—
Revonoc	194	165.889,90	41.472,40
Taipi	2.486	12.945,50	.—
Le P. Caporal	3.259	.—	2.468,70
Aral	79	407.375,30	101.843,90
Qué Pintón	545	59.050,70	14.762,60
Snow Son	832	38.681.—	9.670,20
Vales jugados:	9.525		
Vales sin canjear: ..	3		

Dividendo de la apuesta triple (Quiné, Abandono y Le Petit Prince) a ganador: $ 9.875. A placé (Quiné, Abandono y Taipi): $ 2.236,30.

COMISARIATO PLATENSE

★ **En las carreras disputadas ayer en el hipódromo de La Plata, se registraron las siguientes novedades:**

Primera carrera: El jockey R. P. Rodríguez dejó constancia de que durante todo el desarrollo, su piloteado, El Feo, vino corriendo en zig zag.

Segunda carrera: El jockey R. Gómez manifestó que Aludo, frente a la señal de los 1400 metros, sesgó su línea hacia adentro, y por su parte, J. Corso, dijo que Bull Yaguarón largó bien, pero que entre los 900 y 800 metros trataba de irse para la empalizada.

Tercera carrera: J. Corso expresó que al ordenarse la partida, su piloteada Celebrada torció la cabeza, "picando" hacia afuera. También se presentó el jockey J. Arriagada manifestando que en los 500 metros, Hungarita fue perjudicada al cerrar su línea Babycham.

Breves Vacaciones del Jockey C. Sauro

★ El jockey Cayetano Sauro ha resuelto interrumpir brevemente el ejercicio de su profesión y tomarse un merecido descanso, tras una temporada muy activa. En efecto, el popular látigo rosarino, tras dirigir a Random en el Gran Premio Internacional José Pedro Ramírez, el jueves próximo en Maroñas, quedará unos días en ésa, en tren de veraneo. En consecuencia, no actuará en las reuniones de este fin de semana en el hipódromo de San Isidro.

Aprontes del Césped Luego de la Reunión

★ Luego de la reunión efectuada ayer en el Hipódromo de San Isidro fue habilitada, como informamos oportunamente, la pista de césped de correr para que ejercitaran algunos productos de 2 años que harán su debut en el premio Picapleitos el sábado 8 de enero. El parte de nuestros cronometristas norteños es que sigue:

TUDOR PRINCE (Resuello), R. Royo, 800 de recta en 47"4|5 con 12" de final; FORTIN VETERANO (Divertido), A. Etchart, a la par de CHEYFU (5 años), que se fracturó a la altura de los 400, con A. Plá, 800 de recta en 47"4|5 con 12" de final; LANGOSTON (Lacydon), R. Encinas, a la par de SNOW PINTON (Snow Cat), M. Giles, 500 de recta en 30"4|5; CHARPA (Garrucho), E. Saavedra, a la par de UN COMPAÑERO, A. Etchart, 800 en 50"; MENOS CUARTO (Menos Mal), J. C. Contreras, 600 cómodo en 38"3|5; AGATON (Labrador), J. Ibarra, a la par de DAGRE (Quique), R. Tavella, recorrieron la pista en tren de reconocimiento en forma muy suave.

HIPODROMO DE SAN ISIDRO

COMPETIDORES Y MONTAS PARA EL JUEVES

PRIMERA CARRERA
1300 Metros — A las 13.15
1 Queen Paradise 57, L. Calvete
2 Katina 57, A. Pauleau
3 Warmain 57, J. Romero
4 Crevasse 57, J. Camoretti
5 Ecoupe 57, no correrá
6 Quiyapy 57, J. Silva
7 Almafría 57, P. Sierra
8 Egolatria 57, D. Magariño
9 Brame 57, A. Díaz
10 Tindaya 57, E. Olguín
11 Prism 57, A. Etchart
12 Becada 57, G. Pereyra
13 Repaga 54, D. Torrilla
14 Bambalina 54, C. Abril

SEGUNDA CARRERA
1000 Metros — A las 13.55
(Para aprendices de las cuatro categorías)
1 (Somerset 57, E. García
2 (Beniamino 57, C. O. Sáenz
3 Gatillero 57, no correrá
4 Eliat 57, no correrá
5 Certero 57, X. X.
6 Botarate 57, V. Emmolo
7 Gran Kasim 57, A. Cella
8 Batuquero 57, G. Pereyra
9 Tifeo 57, C. R. Rodríguez
10 Chico Guapo 57, E. Navarro
11 Huaycurú 57, A. Gaitán
12 Minstrel 57, no correrá
13 Relumbrante 57, no correrá
14 Mi Nuevo Rey 57, J. C. Varela
15 Directo 55, no correrá
16 Farreo 54, H. Anacona

TERCERA CARRERA
1500 Metros — A las 14.45
(Comienza la Triple)
1 Batata 56, J. Martino
2 Luette 56, A. Etchart
3 Lioness 56, no correrá
4 Sembrada 56, E. Jara
5 Lizzette 56, no correrá
6 Picagra 56, no correrá
7 Farándola 56, N. Fernández
8 Bambolina 56, A. López
9 (Ramira 56, J. Torres
10 (Affair 56, no correrá
11 Respondona 56, M. De Marco
12 Ana Rosa 56, no correrá
13 Catharina 56, O. Nardi
14 Zagie 56, C. R. Rodríguez
15 La Mesquita 56, J. Lococo
16 Rogolade 56, A. Gaitán
17 Sweetest 56, no correrá

CUARTA CARRERA
2200 metros — A las 15.25
(Continúa la Triple)
1 Río Limpio 56, E. Jara
2 Bandon 56, no correrá
3 Bernacho 56, no correrá
4 Impar 56, J. Zubiri
5 King White 56, J. Torres
6 Vigía 56, R. Encinas
7 Sonko 56, D. Demilio
8 Sinfuego 56, J. Walsh
9 Istrión 56, R. Alzamora
10 Periodista 56, P. Quevedo

QUINTA CARRERA
Clásico ALEMANIA
1000 Metros — A las 16.20
1 Rubencito 60, J. Ortiz
2 Fide 60, P. Quevedo
3 Rodo Pereira 57½, no correrá
4 Cnel. White 55, A. Etchart
5 Dekadrón 54½, R. Alzamora
6 Favela 53, O. Tévez
7 Harmonicus 52½, A. De M'tel

OCTAVA CARRERA
1400 Metros — A las 18.40
1 Lucrado 57, A. Etchart
2 Don Cherry 57, J. Torres
3 Haitiano 57, A. Sosa
4 Le Chapiro 57, J. Domed
5 (Barajando 57, C. Abril
6 (Barzal 54, M. Reynoso
7 Estaño 55, J. Martino
8 (Dekadrón 55, no correrá
9 (Husun 54, C. A. Domínguez
10 Livio Druso 54, R. Vario
11 Mosen 54, no correrá
12 Maquiavelo 54, O. Tévez
13 Calibrado 54, A. Pauleau
14 Administrador 54, J. Lago
15 (Lapso 54, no correrá
16 (Alcatraz 52, P. Quevedo
17 Jimy of York 52, J. Vallejos
18 P. Imperial 51, no correrá

NOVENA CARRERA
1600 Metros — A las 19.30
1 Brizo 56, R. Nístico
2 Niaya 56, A. Pauleau
3 Banjo 56, X. X.
4 Bridelo 56, M. Arcos
5 Rey de Aragón 56, no correrá
6 Leso 56, J. Lago
7 Acendrado 56, E. Olguín
8 No Noise 56, J. Romero
9 Pulcherrimus 56, G. Rivero
10 Anderson 56, A. Etchart
11 Don Generoso 56, R. Alzamora
12 Bersot 56, E. Jara
13 Belmonte 56, J. Ortiz
14 Sol Francés 56, D. Demilio
15 Filmador 56, J. Martino
16 Pompidou 56, E. Navarro
17 Beagle 56, J. Periale
18 Enver Bey 56, L. Calvete

SEXTA CARRERA
1600 metros — A las 19.[illegible]
(Termina la Triple)
1 Don Manolo 56, L. Camoretti
2 Marcos 56, N. Yalet
3 Limosnero 56, A. De Matte
4 Radial 56, R. Alzamora
5 Scorer 56, O. Tévez
6 El Percherón 56, J. Camoretti
7 Pivot 56, M. Carranza
8 Emperador 56, C. R. Rodríguez
9 Tacuarembó 56, A. Plá
10 Carabianca 56, O. Nardi
11 Fotogénico 56, J. Ibarra
12 Scooter 56, R. Ciafardini
13 Carate 56, J. Lococo
14 Rumores 56, J. Torres
15 Klim 56, no correrá
16 Bien Puede 56, X. X.
17 Guitarreando 56, A. Etchart

SEPTIMA CARRERA
1100 Metros — A las 17.5[illegible]
1 Tamizada 57, H. Barrera
2 Dusha 57, L. Camoretti
3 P. Imperial 56, A. De Matte
4 Mary Clara 57, O. Tévez
5 Grass Grown 57, H. C'fardini
6 Paranita 57, R. Alzamora
7 Brame 57, no correrá
8 Acadina 55, J. Romero
9 Chochi 55, E. García
10 Tamisa 55, H. Artigas
11 Light 55, G. Pereyra
12 Salubre 55, J. Camoretti
13 Malchuza 55, J. S. Legizamón
14 Corneta 55, R. Palavecino
15 Compositora 55, A. Etchart

Moon Trip Ganó en Panamá Fácilmente

★ **PANAMA, 2 (Associated Press).** — El caballo de 4 años Moon Trip confirmó hoy su calidad de campeón de las pistas panameñas al ganar por diez cuerpos el clásico Año Nuevo, sobre 2100 metros.

Moon Trip se alejó en la recta final después de haber estado presionando todo el tiempo por el primer puesto

ROSARIO: BARATUCCI COMENZO GANANDO

Injure Triunfó Bien en el Handicap Principal

★ **ROSARIO, 2 (De nuestro corresponsal). — El as de la fusta, Angel A. Baratucci, que venció por amplio margen en la estadística de jockeys, con 107 carreras ganadas, inició el nuevo ciclo con un brillante triunfo, al imponerse en la primera carrera del año piloteando a Micifusa. Obtuvo un meritorio doblete con Jubón, que completó la apuesta triple, con un beneficio de $ 4.309.20. El encuentro más importante de la tarde, el handicap Abeja, que se corrió en séptimo turno, fue ganado por Suspensita, que se adelantó por casi un cuerpo a Injure. La hija de Suspenso produjo a ganador $ 37, en tanto que la llave ganadora dio $ 161.50. Damos a continuación los resultados de las ocho pruebas disputadas en la jornada en el hipódromo Independencia:**

1ª CARRERA - 1400 metros
1 Micifusa 56 $ 6.—
2 Bella Sonata 56
3 Fits 56
4 Acerba 56
Llave ganadora: 1-5, $ 5.50

No corrieron: Nitiscencia (1), Tendera (2), Pirómana 4) y Meneadora (9). Ganada por: el pescuezo, y 3 cps. Tiempo: 1'28"1|5. Jockey: A. A. Barattucci. Cuidador: L. V. García.

2ª CARRERA - 1600 metros
1 Don Claudio 55 $ 7.10
2 Nectáreo 55
3 Del Cerro 55
4 Jabalón 55
Llave ganadora: 3-5, $ 20.90
Apuesta doble $ 1.318.60

No corrió Alcalde (8). Ganada por: 2½ cpos. y ½ cabeza. Tiempo: 1'38"4|5. Jockey: J. Fúnez. Cuidador: A. Donato.

3ª CARRERA - 1400 metros
1 Duplona 57 $ 6.90
2 Pralana 57
3 Chingolita 57
4 Sin Cancha 57
Llave ganadora: 4-6, $ 28.50

No corrieron: Caótica (3), y Luzalba (10). Ganada por: 4 cpos. y 1½ cpos. Tiempo: 1'26"1|5. Jockey: H. Magistral. Cuidador: U. Ardiles.

4ª CARRERA - 1300 metros
1 Tacho 54 $ 4.60
2 Hennessy 53
3 P. Alegre 52
4 El Marabú 54
Llave ganadora: 1-3, $ 13.—

No corrieron: Marechiaro 1), Nectáreo (2), Gaithful (3), Chidoro (4), e Isakito (8). Ganada por: 2½ cps. y 2 cpos. Tiempo: 1'17"4|5. Jockey: J. Funes. Cuidador: A. Donato.

5ª CARRERA — 2200 Mts.
1 Helios Son 53 5.80
2 Chilcán Millá 57
3 Aliscafo 57
4 Ofrecido 55

Corrieron todos. Llave ganadora: 2-6, $ 8.—. Ganada por: 2 cuerpos; 1 1|2 cuerpos. Tiempo: 2'21". Jockey: F. Lerma. Cuidador: B. Moreyra.

6ª CARRERA — 1300 Mts.
1 Jubón 56 4.—
2 Paner 56
3 Gibralteco 56
4 Cara de Angel 56

No corrieron: Hunimog (4) y Pachapán (8). Llave ganadora: 1-2, $ 5.50. Ganada por: 3|4 cuerpo; 1 1|2 cuerpos. Tiempo: 1' 19" 4|5. Jockey: A. Barattucci. Cuidador: A. Palacios.

Apuesta triple: A ganador $ 4.309,20 y a placé $ 1.241,40.

7ª CARRERA — 1.200 Mts.
1 Suspensita 53 $ 37.—
2 Injure 54
3 Temperancia 56
4 G. Brava 50

No corrieron: Intención (5), Te Veo (6) y Florea (10).

Llave ganad.: 4-5, $ 161,50. Ganada por ¾ de cpo. Tiempo: 1'13". Jockey: A. P. Maldonado. Cuidador: H. Núñez.

8ª CARRERA — 1.300 Mts.
1 Snow Romance 56 $ 11,30
2 Tulyaric 56
3 Papá Montero 54
4 Musicómano 56

No corrió Mataquito (4). Llave ganad.: 3-4, $ 23,60. Ganada por ¾ de cpo. Tiempo: 1'19"2|5. Jockey: F. Lerma. Cuidador: H. Alvarez.

Abandono se aproxima a la meta con amplia ventaja, para proseguir la apuesta triple de San Isidro, que dio un buen dividendo.

Ridewoos Ganó la Prueba Más Importante en Rafaela

★ RAFAELA 2 (De nuestro corresponsal). — Se llevó a cabo otra importante reunión hípica en el hipódromo local, que contó con la asistencia de gran número de aficionados, atraídos por las interesantes perspectivas que ofrecían las pruebas. Como número más importante se corrió el premio Asociación Rafaelina de Trote, que congregó a un buen número de especialistas en esas competencias. Y tras un desarrollo muy animado sobresalió Ridewoos, imponiéndose por un sulky a Francis Moad. Este fue el resultado de la interesante prueba:

Premio Asociación Rafaelina de Trote — 1.800 metros
1 Ridewoos (5) $ 5.10
2 Francis Moad (9)
3 Marzolino (10)
4 Luisito (11)

Ganada por un sulky. Tiempo: 2'34"1|5. Jinete: A. Barrand.

Mendoza: Un Ciclista Anduvo a Mucha Velocidad en la Central

★ **MENDOZA, 2 (De nuestro corresponsal). — Con la base del premio especial Apertura, David Grocco, se desarrolló la reunión programada para el hipódromo local, que contó con la asistencia de un público numeroso y entusiasta. La prueba de referencia fue ganada fácilmente por Ciclista, que ejerció claro dominio en los tramos decisivos de la lucha, adelantándose por un cuerpo y medio a Pilete, mientras tercera quedaba Flameadora. El hijo de Citrón recorrió los 2100 metros en 2'10", piloteado hábilmente por C. Gatto. A continuación, los resultados:**

1ª CARRERA — 1.300 Mts.
1 Miss Bride 53 $ 4,90
2 Danse 52
3 Aliosea 56
4 Docta 55

No corrió Hispánica (5). Llave ganadora: 4-3, $ 121,50.

Ganada por 4 cpos. Tiempo: 1'20"1|5. Jockey: A. Urquiza. Cuidador: P. S. Orgeño.

2ª CARRERA — 1.200 Mts.
1 Medieval 57 $ 2,50
2 Chichón 54
3 Tijuan 54
4 Make Iliano 57

No corrió Talero (4). Llave ganadora: 2-4, $ 5,70.

Ganada por 4 cpos. Tiempo: 1'13"1|5. Jockey: A. R. Giménez. Cuidador: A. Villalba.

3ª CARRERA — 1.300 Mts.
1 Beatle 56 $ 5,30
2 Bright Boy 53
3 Narzo 54
4 Balmasque 53

No corrió Absquero (3). Llave ganadora: 1-3, $ 31,80.

Ganada por 4 cpos. Tiempo: 1'20"1|5. Jockey: J. García. Cuidador: O. Silvetti.

4ª CARRERA — 1.300 Mts.
1 Batteor 57 $ 4,20
2 Celeste Azul 57
3 Sábala 51
4 Plumerillo 54

Corrieron todos. Llave ganadora: 1-2, $ 5,70.

Ganada por 4 cpos. Tiempo: 1'20"1|5. Jockey: A. Giménez. Cuidador: E. Catapano.

5ª CARRERA — 1.500 Mts.
1 Preconizar 55 $ 9,10
2 Peluca 57
3 Laitbe 55
4 Gustará 56

No corrió Cortequina (4). Llave ganadora: 2-6, $ 20,20.

Ganada por el hocico. Tiempo: 1'32"3|5. Jockey: C. Córdoba. Cuidador: A. Villalba.

6ª CARRERA — 2.100 Mts.
1 Ciclista 55 $ 4.—
2 Filete 57
3 Flameadora 53
4 Tunduque 59

Corrieron todos. Llave ganadora: 2-6, $ 6,90.

Ganada por 1 y ½ cpo. Tiempo: 2'10". Jockey: C. Gatto. Cuidador: R. A. Maldonado.

7ª CARRERA — 1.500 Mts.
1 Meunier 59 $ 7,10
2 Metidito 54
3 Enveido 61
4 Jopo 54

Corrieron todos. Llave ganadora: 2-5, $ 16,60.

Ganada por 3 cpos. Tiempo: 1'32"1|5. Jockey: E. Giménez. Cuidador: H. Abraham.

MAROÑAS: ENVIDO HIZO SUYO EL CLASICO VILLANUEVA

★ **MONTEVIDEO, 2 (ANSA). — Se inició en el Hipódromo Nacional de Maroñas el mitin de verano, que tiene en el Gran Premio José Pedro Ramírez su cotejo de mayor jerarquía. La reunión que abrió el ciclo de grandes premios tuvo por base el clásico Benito Villanueva, una de las pruebas de mayor interés, que en todas las temporadas permite la participación de las figuras más destacadas en tiros intermedios. Congregó esta vez a un lote muy calificado y la lucha dio margen para un final altamente reñido, logrando sobresalir por escasa diferencia Envido, un hijo de Sloop y Euforia. El ganador fue dirigido por el jockey H. Castro y recorrió los 1600 metros en 1'36"4|5. Segundo finalizó Matador y tercero, también muy cerca, Chamangá, delante de Atomo. Las nueve pruebas que se corrieron en el Hipódromo Nacional de Maroñas en la primera etapa del tradicional mitin de verano, tuvieron los resultados que señalamos a continuación, alcanzando el éxito previsto:**

1ª CARRERA — 1400 Mts.
1 Valeplata 56 $ 10,—
2 B. Abajo 56
3 Piccolina 56
4 Oriflama 56

No corrió: Festejada (2). Ganada por 1 cpo.; 1 cpo. Tiempo: 1'26"4|5. Jockey: H. Castro. Cuidador: C. A. Alvarez.

2ª CARRERA — 1500 Mts.
1 Brillant 54 $ 17,—
2 Solcre 59
3 Adagio 51
4 Barbalarga 55

No corrió: Gavroche (1). Ganada por 2¼ cpos.; 1½ cpo. Tiempo: 1'31"3|5. Jockey: J. Gularte. Cuidador: G. Motolla.

3ª CARRERA — 1100 Mts.
1 Iana 57 $ 21,— 9,—
2 Usome 56 7,—
4 Clip 63
4 Cipriota 58

Corrieron todas las inscriptas. Ganada por ½ pzo.; la cab. Tiempo: 1'6"4|5. Jockey: R. Ferrer. Cuidador: M. Rodríguez.

4ª CARRERA — 1200 Mts.
1 Espiritualist 54 8.— 6.—
2 Ofendido 54 10.—
3 Equis 54
4 Prepotente 55

No corrieron: Piave (2), Alción (6) y Perlux (9). Ganada por 1|2 cuerpo; 2 1|4 cuerpos. Tiempo: 1' 14" 2|5. Jockey: E. Perdomo. Cuidador: A. Milia

5ª CARRERA — 1100 Mts.
1 Huracán 57 9.— 6.—
2 Atención 55 8.—
3 Ginper 58

Corrieron todos los inscriptos. Ganada por: vent. mínima; 1|4 cuerpo. Tiempo: 1'6"4|5. Jockey: A. H. Pérez. Cuidador: L. Rijo.

6ª CARRERA — 1200 Mts.
1 Pinoca 55 26.— 8.—
2 Griseta 57 11.—
3 Granada 55 6.—
4 Elena 57

No corrieron: Desafiada (7) y Verité (11). Ganada por: 1|2 pzo.; vs. cpos. Tiempo: 1'14", Jockey: J. Fajardo. Cuidador: M. Dacosta.

7ª CARRERA — 1600 Mts.
1 Envido 57 24.— 9.—
2 Matador 54 6.—
3 Chamangá 50 9.—
4 Atomo 50

No corrieron: Darren (5) y Lannes (12). Ganada por: 1|2 cab.; 1|2 pzo. Tiempo: 1'36"4|5. Jockey: H. Castro. Cuidador: H. Marinho.

8ª CARRERA — 1.200 Mts.
1 Baycurú 55 $ 15.— 6.—
2 Prinaldo 55 7.—
3 Coso 55 6.—
4 Alem 55

Corrieron todos. Ganada por 1 cpo. y v. mínima. Tiempo: 1'13"1|5. Jockey: A. Rodríguez. Cuidador: C. Lupi.

9ª CARRERA — 1.500 Mts.
1 Malpensao 57 $ 18.— 11.—
2 Relato 55 11.—
3 Frocourt 51
4 Formentor 60

No corrió Animador (6). Ganad por 2 y ½ cpos. y ¾ de cpo. Tiempo: 1'31". Jockey: J. Fajardo. Cuidador: P. Gelsi.

Corrientes: Con Tanterito el Desquite Fue Abultado: $ 21.30

★ **CORRIENTES, 2 (De nuestro corresponsal). — Un interesante programa integrado por ocho cotejos ordinarios, pero bien conformados, se desarrolló en el hipódromo San Martín. El cotejo que más atraía, por la calidad de sus figuras, era el premio Buen Gaucho, que se corrió en último turno, animado por elementos de probadas fuerzas, que salieron a jugarse con muchas pretensiones. La lucha no careció de emoción y logró sobresalir Tanterito, al imponerse por un cuerpo a Mediador, en el el tiempo de 1'29" para los 1400 metros. El hijo de Hokusay fue dirigido por el jockey E. Delgado, que viene destacándose en estas pistas. Los resultados fueron éstos:**

1ª CARRERA — 1.100 Mts.
1 Marcolfa 53 $ 3.—
2 Chancel 56
3 Chalice 53
4 Picatostes 56

No corrieron: Gran Noble (2) y Pura Pose (5).

Ganada por 3 cpos. y v. cpos. Tiempo: 1'9"2|5. Jockey: F. Cáceres. Cuidador: M. Galarza.

2ª CARRERA — 1.200 Mts.
1 Emeline 52 $ 4,90
2 Emperifollado 57
3 Corruptore 52
4 Temblegue 53

Ganada por v. cpos. y la cabeza. Tiempo: 1'16"3|5. Jockey: S. Acevedo. Cuidador: S. Gómez.

3ª CARRERA — 1.400 Mts.
1 Chumbazo 54 $ 8,70
2 Dardito 57
3 Tucanita 52
4 El Cholito 57

Corrieron todos. Ganada por v. cpos. y ½ cpo. Tiempo: 1'28". Jockey: E. Delgado. Cuidador: J. C. Alfonzo.

4ª CARRERA — 1.500 Mts.
1 Nogueira 56 $ 4,10
2 Dacario 53
3 Aguel 53
4 Simbrón 56

Corrieron todos. Ganada por 1 y ½ cpo. y 1 cpo. Tiempo: 1'34". Jockey: E. Delgado. Cuidador: F. Romero.

5ª CARRERA — 1.300 Mts.
1 Sayapi 56 $ 13,40
2 Tantalú 56
3 Marcona 53
4 New Smile 53

Corrieron todos. Ganada por v. cpos. y ½ cpo. Tiempo: 1'22"1|5. Jockey: F. Cáceres. Cuidador: M. Galarza.

6ª CARRERA — 1.600 Mts.
1 Ambladura 57½ $ 2,80
2 Flor de Nardo 54
3 Vasca Moza 53
4 Chacurú 57½

No corrieron: El Picador (1), The Ralic (3), Sin Derrota (7), India Caraí (8) y Céltica (10).

Ganada por 2 y ½ cpos. y 1 y ½ cpo. Tiempo: 1'41"3|5 Jockey: A. Leiva. Cuidador: M S. Burgos.

7ª CARRERA — 1.400 Mts.
1 Lirolay 56 $ 5,50
2 Señor Juez 56
3 Seven Bong 56
4 Huancai 56

Corrieron todos. Ganada por 2 cpos. y 2 y ½ cpos. Tiempo: 1'28"2|5. Jockey: A. Leiva. Cuidador: J. Martínez.

8ª CARRERA — 1.400 Mts.
1 Tanterito 53 $ 21,30
2 Mediador 57
3 Cofre 51
4 Laguán 55

No corrió Tamarilla (11). Ganada por 1 cpo. y pescuezo. Tiempo: 1'29". Jockey: E. Delgado. Cuidador: J. C. Alfonzo.

APUESTA TRIPLE: A ganador, $ 2.279,20; y a placé, $ 2.214,60.

Cheyfú se Quebró

Mientras acompañaba en un ejercicio luego de la reunión de ayer en San Isidro al potrill ode dos años Fortín Veterano, el caballo Cheyfú se quebró el sesamoide de la mano derecha. El accidente ocurrió a la altura de los 400 metros

crónica

Lunes, Enero 3 de 1966

Novedades de la Reunión de Ayer

★ Seguidamente publicamos las novedades registradas en las carreras de ayer en San Isidro, de acuerdo a como fueron dadas a conocer en partes del Comisariato:

Primera Carrera: En su declaración Juan H. Martino manifestó que Trackless se echaba adentro. Rafael Alzamora dijo que Turbonada corrió asustada por los terronazos.

Segunda Carrera: Fue retirada Vella Nasrull por haber recibido una coz

Elevada Venta en el Circo Platense

★ La venta de boletos en la temporada 1965 en La Plata, alcanzó cifras elevadas. En 74 reuniones realizadas con un total de 649 carreras, se vendieron en total 2.117.194.935 boletos, discriminados de la siguiente manera: Apuestas mutuas, 1.426.609.195; apuestas combinadas, 287.546.540; apuestas dobles, 76.920.400, y apuestas triples, 326.208.800. Los meses más favorables para las cotizaciones fueron agosto, noviembre y diciembre, en los cuales se jugaron 205.623.005, 282.122.125 y 294.526.925 respectivamente. Como se puede apreciar, el mes más favorable fue el último del año, pero corresponde aclarar que en el mismo se incrementaron las reuniones, que alcanzaron a diez, en tanto en noviembre se llevaron a cabo ocho y en agosto seis.

Anotación Para una Carrera del Bosque

★ De acuerdo con lo dispuesto oportunamente, hoy hasta las 11, se anotará para el premio Silver Sea, del programa del domingo próximo en La Plata, que en el primer apunte fue anulado por falta de número. Las nuevas condiciones son las siguientes: Para yeguas de 4 años y más edad, ganadoras hasta de $ 400.000 en primeros puestos. Peso: 4 años, 50 kilos; 5 años y más edad, 48 kilos. Recargo de medio kilo por cada $ 200.000 ganados en primeros puestos. Distancia 1200 metros. Premios: $ 240.000 a la 1ª, 72.000 a la 2ª, 48.000 a la 3ª, 24.000 a la 4ª y 12.000 a la 5ª

Secuencias de las Ocho Carreras Realizadas Ayer en San Isidro

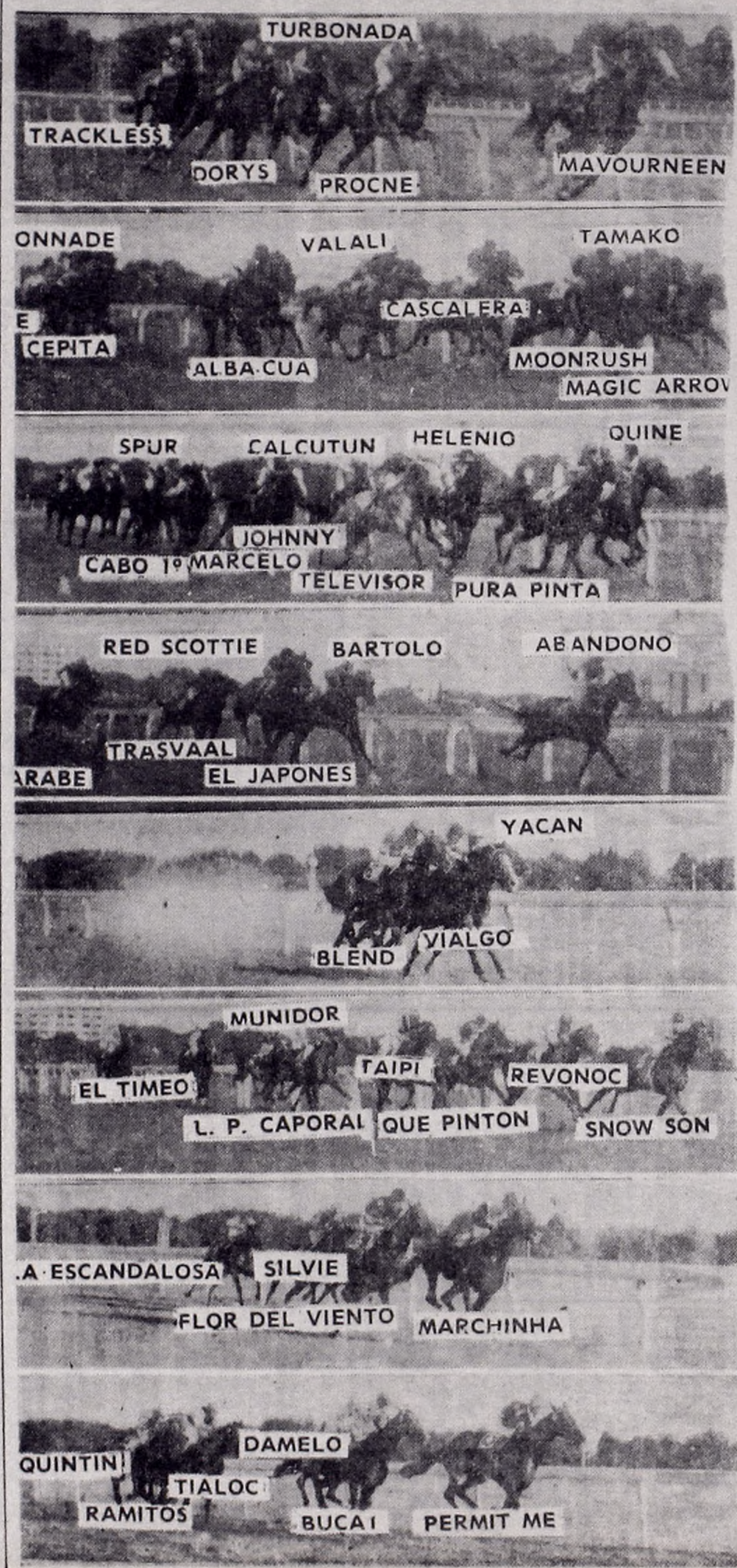

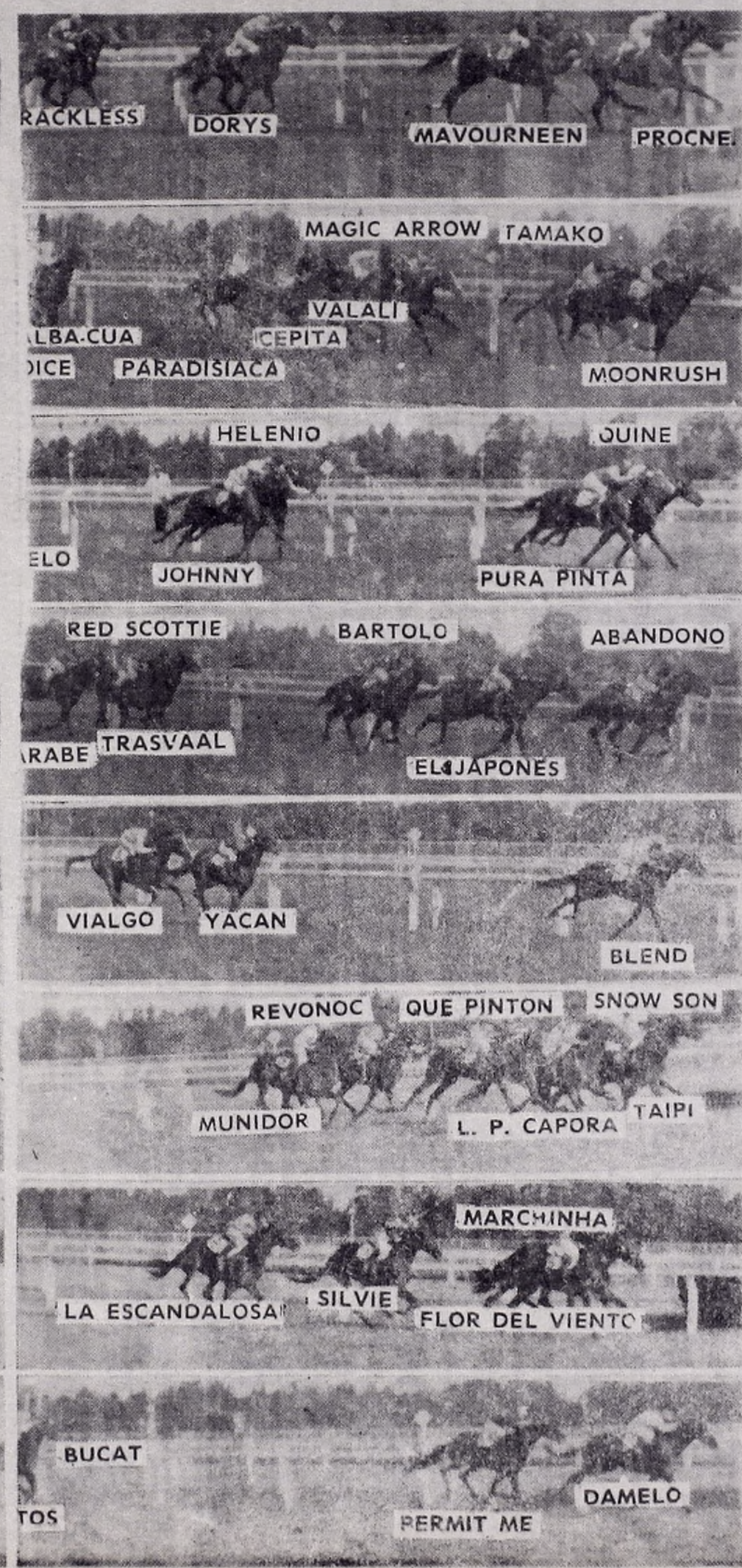

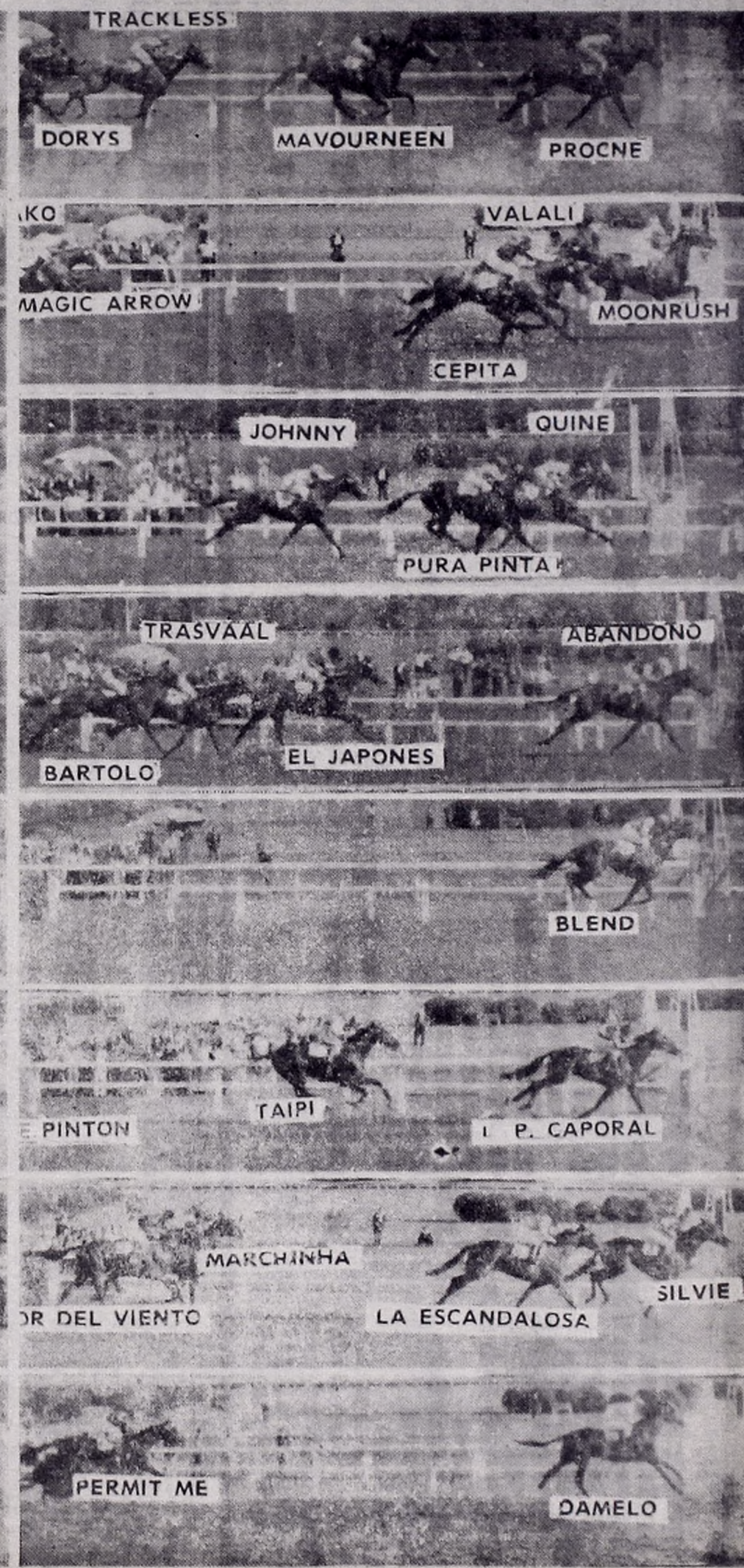

TV PROGRAMA

- 8.35 (13) Danos Este Dia
- 8.45 (13) La 1ª Telescuela Técnica
- 9.45 (13) Servicio de Interés Público
- 10 (13) Enciclopedia en TV
- 10.30 (9) Orientación Rural
- (13) La Hora de los Pibes
- 11 (9) Grindl
- 11.30 (9) El Extraño Mundo de los Pantanos
- (13) Los Tres Chiflados
- 12 (7) Discorama
- (9) Bonanza — Serie del Oeste.
- (13) El Show de la Alegria
- 12.30 (7) Revólver a la Orden
- 13 (7) Cine en su Hogar
- (9) Mediodia en Mar del Plata
- (13) Noticiero 13 — Telenoticiero.
- 13.30 (13) Mis Tres Hijos
- 14 (9) Encrucijada
- (11) Cine Once — "Eugenia Grandet", con M. López.
- (13) Buenas Tardes, Mucho Gusto
- 15 (7) Carrousel Femenino
- (9) Exitos en Serie
- 15.30 (7) Tertulias con Nona
- (11) La Hora de la Mujer
- (13) Telecine 13 — "Así te quiero", con Tito Lusiardo.
- 16 (7) Mujeres a la Hora del Té
- (9) Popeye Club
- 16.30 (11) Cine Aventura
- 17 (7) Buenos Aires Femenino
- ([illegible]) Bat Masterson
- (11) Patrulla de Caminos
- ([illegible]) La Novela Odol de la Tarde — "Los hermanos".
- 17.30 (7) Furia
- (11) Daniel, el Terrible
- (13) Panorama Hogareño
- 18 (7) Dibujos Animados
- (9) Dos Caras del Oeste
- (11) Pájaros de Acero
- (13) Teleteatro Palmolive del Aire — "La angustia que trajo el mar".
- 18.30 (7) Caza Submarina
- (9) El Hombre del Rifle
- (11) Lassie
- (13) Acción en Miami
- 19 (7) Supercar
- ([illegible]) Payada en la Playa — Programa musical.
- (11) El Llanero Solitario
- 19.30 (7) Noticiero TV
- (9) Rumbo a lo Desconocido
- (11) La Ley del Revólver
- (13) Imperio del Oeste
- 20 (7) Richard Diamond
- 20.20 (13) Noticiero 13
- 20.30 (7) Nuevo Show de Lucy
- (9) El Especial Veranea
- (11) Los Locos Addams
- (13) ¿Quién es Quién?
- 21 (7) Verano Azul
- (11) Cancionisima
- (13) Yo Soy Porteño
- 22 (7) El Expreso de las 22
- ([illegible]) Cuatro Hombres [illegible]
- ([illegible]) Años sin Ley
- ([illegible]) El Detective Millonario
- 22.15 ([illegible]) Ciclo de Valores Artísticos
- 23 ([illegible]) El Reporter Esso
- (13) Telenoche
- 23.15 (7) Doctor Psicoanálisis
- ([illegible]) Años de Relámpagos: Días de Redobles — Película en castellano sobre la vida John F. Kennedy.
- 23.30 ([illegible]) Mike Hammer
- (13) La Hora Internacional
- 24 (9) Cine Mundial — "Los enamorados", con A. Lualdi.
- 1 (11) Palabras de Vida
- (13) Un Momento de Meditación

CARTELERA CINEMATOGRAFICA

CENTRO

ABECE. Corrientes 1743. 40-6100. Hoy, mañana y pasado: 13.30, 15.50, 20 y 23.20: Por la patria, impresionante alegato de J. Losey; 15, 18.10 y 21.30: Fuga allegro vivace, divertida sátira de J. Renoir. Proh. men. 14 años.

AMBASSADOR. Lavalle 777. 31-0700. REFRIGERACION 9º mes de extraordinario éxito. Magnificando la pantalla llegó con su gracia, alegría y juventud la encantadora Julie Andrews en:

La Novicia Rebelde
The sound of music
La superproducción más grande filmada hasta la fecha, magistral dirección de Robert Wise.

La Novicia Rebelde
Sin restricciones, para todos los públicos. Esta superproducción primicia exclusiva de esta sala para toda la república, es presentada en el novedoso sistema TOOD a 0.70 mm., 6 bandas de sonido magnético y color de Luxe. 17.30 y 21.30: Show Musical. Nota: Loc. en venta con 8 días de anticipación.

ARIZONA Lav. 727. 31-6967. — 13.20, 16.30, 19.40 y 22.50:
EL SHEIK
14.45, 17.55, y 21.5: Opresión Varsovia. Continuado. S|R

ARTE. Diag. Norte 1156. 35-0604. 16, 17.45, 19.35, 21.30, 23.15.
LA NOIA
con C. Spaak. Mañana: El gatopardo (versión completa).

ASTOR. Corrientes 746. 45-5541. — 12.40, 14.35, 16.35, 18.40, 20.50 y 22.55 M.G.M. presenta a la actriz premiada por la Academia: Margaret Rutherford (como la señorita Marple), en la obra de Agatha Christie. Suc. Arg.; y

Tres Crimenes - Un Asesino
(Apta para todo público).

ATLANTIC. Belgrano 1260. T. E. 38-0796. Playa de estacion. gratis.
RIO GRANDE
La bruja roja. Los tigres voladores. Continuado.

AVENIDA. Av. de Mayo 675. — De 11 a 24 Refrigerac. Noticiosos, Dibuj. y Hombres caimanes. Panor. Precio $ 30.

AUD. KRAFT. Florida 683. T. E. 31-2775. 16.50, 18.45, 20.40 y 22.45 Esperando un hermanito (cortometraje) y

Despierta, Africa
Inconv. men. 14 añ. Refrigerac.

BIARRITZ. Suipacha 482. 35-0156 A las 14, 16.50, 19.40 y 22.35:
ZORBA, EL GRIEGO
13.40, 16.35, 19.25 y 22.20: Varied. Proh men. 18 años.

BROADWAY. Ctes 1155. 35-2345. El éxito cómico del año con un reparto multiestelar: 14.10, 16.45 19.45 y 22.45 horas
LOS INTREPIDOS EN SUS MAQUINAS VOLADORAS
Sin restric. en Tood A070 color De Luxe: 19.15 y 22.15; Show musical. Loc. en vta. c|5 dias de ant

CECIL. — Defensa 845. 34-5461. — Jueves 22 al 6 de enero: Cerrado por Vacaciones.

CERVANTES. Belgr. 1820. 38-2698 Cont. 14.40, 17.40 y 22.30, Cantinflas en:
EL SEÑOR DOCTOR
16.50 y 20.45: Asesinos de Kilimanjaro, R. Taylor; 14.15: Variedades.

COLISEO. Charcas 1119. 44-0242 y 41-1115. REFRIGERACION. A las 16. LA CARRERA DEL SIGLO, c. Tony Curtis, Natalie Wood y Jack Lemmon. A las 19.15.
LA CARRERA DEL SIGLO
Una aventura maravillosa que lo hará estremecer de risa. A las 1º 15
LA CARRERA DEL SIGLO
Realizada en Panavisión y Tecnic. (Apta para todas las edades). 15.40, 18.45 y 22 hs.: Suc. Argent. Loc. en venta con 3 días de anticip.

ELECTRIC. Lavalle 836. 35-1846. —
RUGEN LOS CAÑONES
J. Warden (P|m 14|a): Imperio de audaces, en colores.

GLORIA. Av. de Mayo 125. 38-6966. Ext. est.: Los palomos, López Vázquez; Dias de feria en España colores NO-DO.

G. MITRE. B. Mitre 1332. 38-5591. Caperucita y sus 3 amigos, Maria Gracia; La violetera, S. Montiel colores NO-DO.

GRAN REX. Corrientes 857. 35-7000
REFRIGERACION
A las 13.20, 15.35, 18, 20.40 y 23.15: Peter Sellers, Peter O'Toole, Romy Schneider, Ursula Andress y Capucine en:

¿Qué pasa Pussycat?
(P|m 18 añ.) Direc.: Clive Dooner. en technicolor. A las 13, 15.15, 17.30, 20.20 y 23: Not. Arg. A las 20 y 22.40: Show Musical. Local. en venta con 3 días de anticip.

GOTAN. Talcahuano 360. 19 cine confitería (cómicas, dibujos, cortometrajes) 12, 20 hs. Cont. Perm.

GRAND SPLENDID. Sta. Fe 1860. 44-0806. 14.40, 16.30, 18.30, 20.45 y 23.05, las pintorescas aventuras de LOS BEATLES en: SOCORRO, en Eastmancolor. 16.20, 18.15, 20.15 y 22.30: aVriedades. Sin restricciones.

G. VICTORIA. Av. de Mayo 882. 34-1493. Extraordinario éxito. 2ª semana: PSIQUE Y SEXO, Zulma Faiad, T Alonso; La casta Susana, Mariquita Díaz, tecn. (P|m|18|a).

HINDU. Lavalle 842. T. E. 35-1114. 13.10, 15.30, 17.50, 20.25 y 23 hs.: Sean Connery (J. Bond) Ag. 007
DE RUSIA CON AMOUR
Proh. men. 18 añ. tecn. 13, 15.15, 17.35 20, 22.35: Notic. 8. Musical

IGUAZU. Lavalle 940. 35-4481. REFRIEGRACION. — 13, 14.45, 16.35, 18.35, 20.50, 23, LOS BEATLES en:
¡S O C O R R O!

IDEAL. Suipacha 378. REFRIGERACION. 14, 16, 18, 20.5 y 22.25: Sucesos Argentinos y

Hogar, Dulce Hogar
(Apta todo público)
Una deliciosa comedia, en un marco de alegría y optimismo.

LORRAINE. Ctes. 1551. 14.15, 17, 19.35, 22.20, Tragedia de Shakespeare con L. Olivier:

Hamlet
(versión inglesa) Mañ.: Eva, de J. Losey.

LOS ANGELES. Ctes. 1770. 40-3742. A las 13, 14.55, 16.55, 19, 21 y 23.10. ¡5ª semana! ¡Exclusivamente en esta sala!

Carnaval de Walt Disney
Novedoso pauete mágico en tecnicolor, para grandes y chicos! Casi 2 hs. de sana alegría con Donald, luto, Mickey, Las ardillitas y los más famosos personajes de dibujos animados del genial:

Walt Disney

LUXOR. — Lavalle 669. Refrig 13.45, 15.50, 18.05, 20.25 y 22.45: Not.; y Hayley Mills y John Mills:
NACE EL AMOR
tecn. (Apta para todo público)

METROPOLITAN. Corrientes 1343 40-0816 y 40-1064. REFRIGERACION Hoy a las 13.10 (Loc. sin numerar)

Mary Poppins
16.10, 19.20 y 22.40: (numeradas)

Mary Poppins
Creación extraordinaria de un genio WALT DISNEY
J. ANDREWS y D. VAN DYKE
En entretenimiento más encantador de su vida. Radiante tecnicolor. A las 12.50, 15.45: Noticiero; 18.50 y 22: Show musical de V. Gobbi. Loc. en venta para hoy y con 7 días de anticipo. Boletería 10 a 23.

MONUMENTAL. Lavalle 780. A las 12.55, 14.30, 16.30, 18.30, 20 30 y 22.30: Not. y el sensacional film
LOS CAÑONES DE AGOSTO
(Inc|m|14|añ.) Verídico, conmovedor, documental.

MUNDIAL. Corrientes 959. 35-3545. Refrig. - Chaplin, El Gordo y el Flaco, Tres Chiflados. Dib. color Donald Super Ratón Pluto, Gato Malandrín, Conejo, Pájaro Carp Spaguetti, Gonzalito. deport. etc

NORMANDIE. Lavalle 861. REFRIGERACION. 12.55, 15.05, 17.25, 20.05 y 22.45: Suc Arg. y

Caos en Scotland Yard
Norman Wisdom, J. Jayne. Peligro, Norman. Policía, Risas, Carcajadas. Sin Restricc.
Jueves Est. EL VIAJE INCREIBLE de Walt Disney. Color, Aventuras y peligro.

OCEAN. Lavalle 739. 32-1515. REFRIGERACION. A las 14.40, 17.30, 20.15 y 23, Mario Moreno (Cantinflas) en:
EL SEÑOR DOCTOR
(Apto p|t|púb.) en Eastmancolor; 14, 17, 19.45 y 22.30: Variedades. Próximo estreno: VIVIR ES FORMIDABLE, en Eastmancolor.

OPERA. Corrientes 860. 35-1335. - REFRIGERACION CONSTANTE, 22 GRADOS. A las 12.40, 15, 17.20, 20.10 y 22.55, sensacional estreno 1966 de la MGM:

La Colina de la Deshonra
The Hills
el film laureado por su argumento en el Festival de Cannes 1965, con la actuación estelar de
SEAN CONNERY
junto a Sir Michael Redgrave, Harry Andrews, Ian Banning y Alfred Lynch. Prohibida menores 18 años. A las 14.45, 17.05, 19.55 y 22.40: Sucesos Argent. A las 19.40 y 22.25. Show Musical con Dante Puricelli.
Próximo estreno una notable película de Rank
ALTO BRILLA EL SOL
Apasionanes aventuras de la rebelión en Creta, con D Bogarde, C. Chakiris y S. Strasberg.

PLAZA. Corrientes 939. 35-7777. — Refrigeración. A las 13.40, 15.55, 18.10, 20.35 y 23. J. y H. Mills en:
NACE EL AMOR
tecn.: 13.30, 15.40, 17.55, 20.20 y 22.45: Varied (Sin restricciones)

PREMIER. Ces. 1565. 46-2113. REFRIGERACION.. 14.45, 16.35, 18.25, 20.30 y 22.35 (Apta para todo púb.)

Hogar, Dulce Hogar
Cinemascope. Z. Fiodorova, A. Cribov. EN RUSIA CON AMOR. (... un joven matrimonio y sus divertidas peripecias). 14.20, 20.15, 22.20: Variedades. Próx.: UN VIAJE INCREIBLE, de Disney.

METROPOLITAN: No deje de ver: MARY POPPINS, de Disney.

PRINCESA Suipacha 4601. 35-1112 Hoy, Refrigeración. LA PATRULLA INFERNAL, Kirk Douglas.

REAL. — Esmeralda 425. 45-3600. Cont. desde las 12 hs. Festival del dibujo, con Gonzalito; El gato malandrín y el Coyote; Noticiosos Refrigeración

RENACIMIENTO. Lavalle 985. Hoy
EL TEMPLO DEL ELEFANTE BLANCO
15.20, 19.10 y 23: CIRCULO DE ESPIAS; 13.30, 17.5 y 20.55. (I|m|14|a.)

ROSE MARIE. Av. Ctes. 480. — 45-6448. Un americano en Roma, A. Sordi, Proh. men. 14 años. Los orgullosos.

ROTARY. Corrientes 565. 49-7061. Refrig. Not. Cont. LA IDEA FIJA, (P|m|18 años). Sylva Koscina, E. Rossi Drago.

SARMIENTO. Lavalle 852. 35-3398. Loc. numer. A las 13.10, 15, 17 19, 21 y 23.5:
CODIGO 7, VICTIMA 5
con Lex Barker; 13, 14.50, 16.45, 18.45, 20.35 y 22.40: Varied. Sábado; trasnoche, 0.50 horas

S. LAVALLE. Lavalle 921. 35-0235 Las aventuras de Alí Babá, 13, 16.10, 19.30 y 22.50 hs. Cara pálida, 14.35, 17.35 y 20.55 hs. Sin restricciones. Platea $ 100. Cont.

TROCADERO. Lavalle 820. 35-1455. 13.50, 15.50, 17.55, 20 y 22.25: Var.; 14, 16, 18.10, 20.35 y 23: MUNDO SIN SOL. 3ª semana en el fondo del Mar Rojo en maravilloso Technicolor. Sin restric. Refrigeración.

ALMAGRO

ALCAZAR. Corrientes 4636. 86-3970 Cont. Fiebre de primavera, V. Rivas; C. Cañete y los 40 ladrones El turista.

HOLLYWOOD. Ctesg. 4256. 86-4243. Cont. 16.40, 22.10, Suc. Arg. y
LA DIOSA DEL FUEGO
U. Andress, P. Cushing C'Scope. Tech. 14.50, 20.20 Cómo pescar un marido, C'Spe. Tech. 18.50, Jinetes Intrépidos. Men. Tarde $ 60.

MEDRANO. Ctes. 3976. 86-3501. — Cont. 17.25 y 22.20 hs.; Suc. Arg. S. Connery en:
LA COLINA DE LA DESHONRA
15.20 hs.: A. Delon; T. Bergman; S. McLaine; R. Harrison; J. Moreau en:
El Rolls Royce Amarillo, C|S color. Verm. Proh. men. 18 añ. Próx. est. de W. Disney Tec. El viaje increible.

ROCA. Rivadavia 3758. 87-1017. — Refr. A las 14.10, 18.35 y 23 hs.
LA COLINA DE LA DESHONRA
con Sean Connery y Harry Andrews, a las 16.30 y 20.55 Dos mujeres con S. Loren y J. P. Belmondo, a las 14, 18.15 y 22.40 hs. Suc. Arg. Proh. men. 18 años.
Próximo estreno: El viaje increible de W. Disney.

BANFIELD

MAIPU. Maipú 328. Cerrado por vacaciones hasta el 5-1-66.

SAN MARTIN. Alsina 648. 242-0768 Duelo al Sol; Luchando por un imperio; La gallina de los huevos de oro.

BELGRANO

BELGRANO Cabildo 2356. 73-5601. 15, 19, 23 hs. El extraorio S. Connery como J. Bond en De Rusia con amores; 17, 21 hs. 2 chicas y un seductor, P. Sellers. 14.30 Var.

GRAL. Belgrano Cabildo 2165. — 73-7200. Cont. 14.40 Varied. 15.20, 19.10 y 23 hs. Socorro con Los Beatles, 17, y 20.50 El hombre de Rio, con J. P. Belmondo Sin restr.

CABILDO. — Cabildo 2347. 73-3852 El pirata hidalgo, Burt Lancaster; Ricardo Corazón de León. Cont. (Apto para todo público).

GRAL. PAZ. Cabildo 2702. 701-1212 Refrigeración. 15.10, 19., 23 hs. ¿Qué pasa Pussycat? con Peter O.Toole, P. Sellers color. Proh. men. 18 añ. 17.15, 21.10 La muchacha de los ojos verdes, con P. Finch. Proh. men. 18 años.

G. SAVOY, Cabildo 2829. 101-1500. Progr. en Tecnic. Refrigeración, 15, 18.50 y 12.40 hs. Socorro, con Los Beatles 16.40 y 20.40 hs. Horas perdidas, S. Hayne, 14.35 Var.

ID. MONROE. Monroe 3245. 73-7538 Ultimos días: MI CASA EN MONTEVIDEO; Caja fuerte 713.

LIDO. Av. Cabildo 3241. 701-2996. (Apta para todas las edades), 15, El relámpago negro, Imperio de audaces, Sin restr. $ 40. Contin.

RITZ — Cabildo 685. 77-0686. — 14.15, 18.20, 22.50 hs. Una bella mañana de verano; 16.50, 21 hs. Los barbudos, 16.15, 20.30 hs. Cuando la noche muere, Proh. menores 14 añ. Continuado.

MIGNON. Juramento y Cabildo 73-3899. Estreno extraordinario en Tecnicolor.
EL CIELO EN LA TIERRA
con R. Chamberlain (Dr. Kildare) El cisne Proh. men. 14 años.

BOCA Y BARRACAS

SOCIAL. Av. Montes de Oca 1643. 21-1166. El capitán maravilla, El terror de la máscara roja. El conquistador de Corinto, Jaguar, Platea: $ 50. Men. $ 30.

OLAVARRIA. Olavarría 635. T. E. 21-0484. Cómo asesinar a su esposa, Invasión secreta, El regreso del matón.

BOEDO

CUYO. — Boedo 858. 97-6975. — 15.40, 19.20 y 22.40 hs. en tecn.

¡Socorro!
Los Beatles; 14, 17.20 y 20.55 en tecnic. Sirenas y Soldados; Robert Michum. Men. $ 80.

EL NILO. Boedo 1063. 97-2984. — P. O'Toole a las 17.25 y 22.50 hs. en ¿Qué pasa Pussycat? con P. Sellers; J. Moreau en La noche, con M. Mastroianni, a las 15 y 20.30 hs. La mujer rendida, 13 50 y 19.15 hs. Cont. Proh. men. 18 a.

G. SAN JUAN. S. Juan 3246. — proh. men. 19 años. La Bugiarda, C Spaak; La mia signora, A. Sordi, Doble vida J. P. Belmondo.

S. S. JUAN. S. Juan 2540. 97-5908 Cont. Platea: $ 40. Men.: $ 25. Acción a granel: La bruja roja, J. Wayne, El maravilloso enmascarado (Epis. 1 y 2), Tarzán, el temerario, Motín en la pista.

LOS ANDES. Boedo 777. 97-4233. — Continuado.
CARNAVAL DE WALT DISNEY
Sammy, la foca loca; El tesoro del lag de plata.

MODERNO. Boedo 937. 97-8601. —
EL HOMBRE DE LAS MIL CARAS
J. Cagney, El monstruo de la Laguna negra, J. Adams, El crimen de la semana, E. Robinson, May.: $ 30. Menores: $ 20.

CABALLITO

ASAMBLEA. Asamblea 821. 923-3222 Fiebre de primavera; El club del clan; Rebelde con causa.

LEZICA. — Rivadavia 4622. Cont. 17.50 y 22.45: Horrible Dr. Orloff; 1605 y 21: Barbarie de guerra; 14.30 y 19.25: Vampiro negro (S|R..

MORENO. Rivad. 5050. 90-4303. — 14.15, 18.20, 22.20 hs. Cantinflas,
EL SEÑOR DOCTOR
colores, 16.30, 20.30 El caballero negro, colores; niños $ 80. Cont.

RIO DE LA PLATA. Gaona 1102. 13.50, 18 y 22.20:
EL SEÑOR DOCTOR
con M. Moreno (Cantinflas); 16.5 y 20.25: Los asesinos de Kilimanjaro. (Sin restric.).

COLEGIALES

A. THOMAS. — A. Thomas 841. 54-4999. Cont. Fiebre de primavera; Cleopatra era Cándida; El turista.

ARGOS. F. Lacroze 3455. 54-0673. 14, 18.20, 22.50: El nuevo y sensacional rostro de S. Connery en:
LA COLINA DE LA DESHONRA
con Harry Andrews y Alfred Lych: 16.5, 20.35 hs.: Dos Mujeres, con S. Loren y J. P. Belmondo; 17.50, 22.20, S. Arg. Proh. men. 18 añ. Próx. estr. El viaje increible de W. Disney.

G. CORDOBA. Córdoba 4633. — 773-0700. Cont.
EL MATASANOS
J. Lewis; El último tren, K. Douglas y A. Quinn.

REGIO. — Córdoba 6056. 772-3350 Cerrado por vacaciones.

RIALTO. Córdoba 4287. 86-8764. — niños $ 50. Espejismo No me manden flores; El robo del siglo.

FLORES

COLISEO. Bonorino 36. 63-6181. 14.35, 18.20, 22.20, El señor doctor, Cantinflas Tecn. 16.40, 20.30, El caballero de negro, A. Landd, Continuado.

CONTINENTAL. Carabobo 945. — 63-2218. Curuzú; La patrulla fantasma; La momia.

FENIX. Rivadav. 7802 612-8858. Cont. 17.10 y 22.05 hs. S. Connery en:
LA COLINA DE LA DESHONRA
14.20 y 19.20 hs. Dios sabe cuánto amé, con F. Sinatra y Shirley MacLaine, 16.55 y 21.50 hs. Suc. Arg. Próx. Estr. W. Disney en: El viaje increible.

FLORES. Rivad. 6661. 63.3701. — A las 16.05, 19.35 y 23 hs.
SOCORRO
Mastmancolor, Los Beatles 14.30, 17.50 y 21.20 hs. Sacrificio sin gloria apta para todo público.

PUEYRREDON. Rivad. 6871. T. E. 612-0389. — REFRIGERAC. Continuado. 17.30 y 22.25 Suc. Arg.
LA COLINA DE LA DESHONRA
Vistavisión, con S. Connery, H. Andrews, 15.20 y 20.15 hs. La casa de té de la Luna de agosto, C' Scope, Tecn. con Marlon Brando, Glenn Ford, Proh. men. 18 añ. En breve, El viaje increible, creación de W. Disney con E. Genest.

R. INDARTE. R. Indarte 54. — 66-7500. Cont. 14.30 Varied. 14.55, 18.55 y 22.55 P. Sellers, P. O' Toole en:
¿QUE PASA PUSSYCAT?
17 y 21.10 P. Finch en: La muchacha de ojos verdes. Prog. proh. men. 18 añ.

S. FLORES. J. B. Alberdi 2941. 61-8145. Continuado. Niños $ 40. Prófugo del amor, La ley de los valientes, Oro para el César.

FLORESTA

FLORESTA. — Corro 331. 67-8689. Piratería diabólica; La espada redentora; El castillo invencible.

G. RIVADAVIA. — Riv. 8636. — 69-1356. Socorro, con Los Beatles, Los reyes del sol, Var. Sin restr.

L. DE VEGA. L. de Vega 1744. — 64-4343. Cont. Niños: $ 60. 17, 22.05 hs. El señor doctor, Cantinflas tec. 15.10, 20.15, Arenas en llamas Tecn. 14, 19.05, El botín del prófugo Continuado.

LINIERS

G. LINIERS. Av. Gral. Paz 47. 653-2266. Continuado. 15.15, 19 y 22.40 hs.
¿QUE PASA PUSSYCAT?
P. Sellers, 13.30, 117.15 y 20.50, Tom John.

MATADEROS

ALBERDI. J. B. Alberdi 6169. — 68-0496. Espejismo; Dos seductores; El beso del vampiro. Niños $ 50.

ASTRO. — Tellier 2361. 68-0682. Fiebre de primavera; El club del clan, V. Rivas; Rebelde con causa.

BS. AIRES. Av. del Trabajo 5425. 68-2525. Duelo en Texas Tecnic. D'Artagnan contra los 3 mosqueteros, El caballero del desierto, S. restdicciones. Niños $ 60.

CALIFORNIA. Av. del Trabajo 4618 Espejismo: Aventuras de Alí Babá y los cuarenta ladrones; La mujer del faraón. Pl. men. $ 60.

EL PLATA, 68-1118. — Cantinflas, en:
EL SEÑOR DOCTOR
Asesinos de Kilimanjaro, con R. Taylor; El sable y la flecha. Cont.

LUGANO. Murguiondo 4062. 60-3457 Lord Jim, P. O'Toole, Piratería diabólica, sin restricciones niños: $ 60. Continuado.

ONCE

ALBA. — Moreno 2967. 97-3790. — Cerrado por vacaciones.

LORIA. Rivadavia 3058. 87-1436. — Samba, S. Montiel, tecn.: Como dos gotas de agua, tecn.; Amanecer en puerta oscura, tecn.

MAJESTIC. — Pueyrredón 230. — 87-9630. Refrigeración. Continuado. 18, 22.25 hs. Not. Var. Acto vivo; 16.05, 20.30 Ninoska, con G. Garbo; 14, 18.20, 22.50 hs.
LA COLINA DE LA DESHONRA
con S. Connery Proh. men. 18 a.

PALERMO

COLISEO PALERMO. Serrano 2437. 71-1720. Mundo sin Sol; Arenas en llamas; En pos de la gloria.

BLANC. Sta. Fe 3363. 83-1846. — 17.20 y 22.15 S. MacLaine en:
IRMA, LA DULCE
15.10 y 20.10 en eastmancolor: T. Jones; 14.30, 19.55 Varied. Proh. men. de 18 años.

BLUE. Santa Fe 2541. 82-5815. — 14.30, 18.20 y 22.15 El bufón del rey, Danny Kaye; 16.40 y 20.30, El ingenuo, con Jerry Lewis, Tech. Platea: $ 40. Continuado.

G. NORTE. Sta. Fe 3750. 72-8468. Continuado. 14.10, 16.15, 18.20, 20.40, 23 hs. ¿QUE PASA PUSSYCAT? en Tech. con P. Seller; P. O'Toole; U. Andress; 14, 16, 18.05, 20.25, 22.45 hs. Notic.

ODEON. Santa Fe 3063. 80-0687. — 16.50 y 22 John Wayne en:
HATARI
techn. 15.15 y 20.30 hs.: Tarzán, el magnifico, eastmanc. 14.30 y: 19.40 Varied. niños: $ 50.

PARK. Santa Fe 4196. 71-3404. — Boccacio 70, Noviazgo a la italiana, Proh. men. 18 años.

ROXY. — Las Heras 2460. 83-0158. El último tren; Las conco monedas; La voz del revólver. Niños $ 50.

ROSEDAL. Serrano 2454. 72-3101. Duelo en Texas; D'Artagnan contra los tres mosequeteros; Las aventuras de Marco Polo. S. rest.

PARQUE PATRICIOS

P. PODESTA. Rioja 2153. 91-1355. El matasanos; Zulú; Comando de valientes.

RIVAS. Rioja 2954. 91-1841. Las aventuras de Buffalo Bill; La vuelta del Zorro; El revólver es mi ley. Niños $ 50.

(Continúa en la pág. siguiente)

"¿Qué pasa, Pussycat?". No sabemos (habría que ver la película recientemente estrenada), pero Peter Sellers a pesar de su cara de sorpresa no debe estar muy a disgusto con el efusivo abrazo que le da la muy de moda Ursula Andress.

SOLUCION DEL NUMERO ANTERIOR

■	P	I	C	A	■	■	■	A	M	U	R	■
S	■	N	O	T	O	■	A	D	I	R	■	C
U	N	■	N	E	M	■	M	A	S	■	F	A
D	O	Y	■	A	A	R	O	N	■	S	I	R
A	S	■	M	■	N	O	S	■	P	■	N	O
N	■	D	E	L	■	C	■	D	O	N	■	S
■	H	O	R	A	■	A	■	A	Z	U	L	■
M	O	R	O	■	C	■	S	■	O	L	O	R
A	Y	A	■	M	O	L	E	R	■	O	D	A
P	O	■	C	O	L	I	N	A	S	■	O	B
A	■	C	O	N	■	O	■	P	O	R	■	A
■	P	I	N	O	S	■	M	E	T	A	L	■
N	I	D	O	■	■	■	■	■	A	S	E	O

crónica

EDICION DE LA MAÑANA. Dirección, Redacción, Administración, Publicidad y Talleres: RIO BAMBA 280. T. E. 45-8608, 45-8926 - 5047 - 1072 - 1006 - 0058 y 0311. Director General: Oscar J. M. Ruiz. Director Edición Matutina: Américo Barrios.

Registro de la Propiedad Intelectual Nº 790,295

crónica
ENTRETENIMIENTOS

- Espectáculos Teatrales y Variedades
- Crucigrama
- Historietas

EL PIBE PIRAÑA
por Carl Anderson

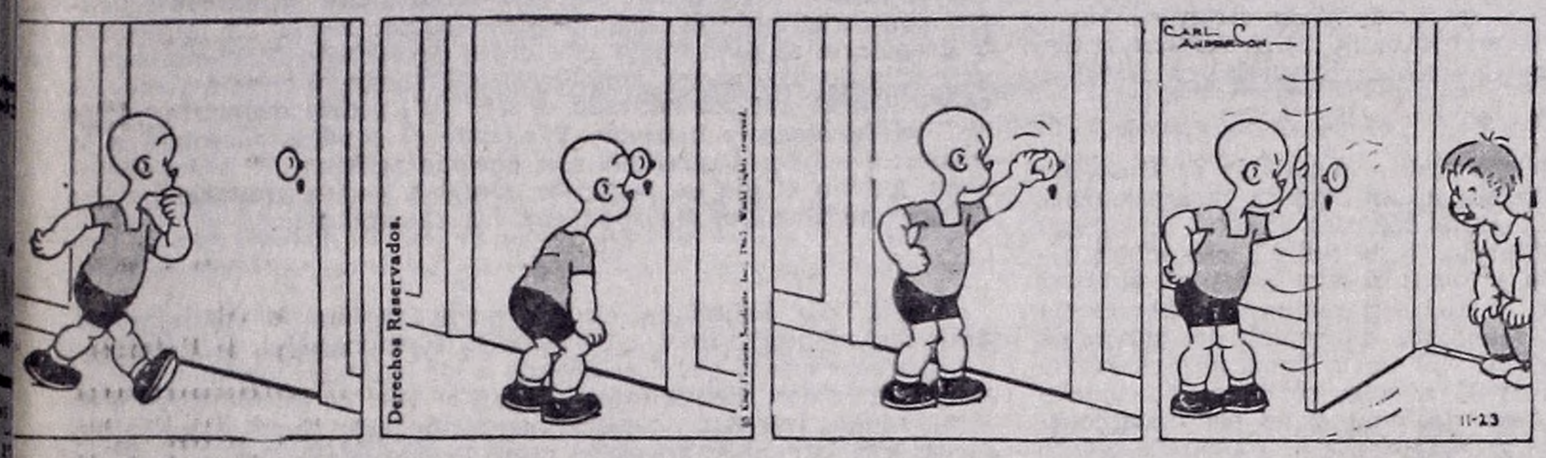

DICK TRACY
por Chester Gould

BRICK BRADFORD, El Indomable
por Paul Norris

MANDRAKE, El Mago
por Lee Falk y Phil Davis

CRUCIGRAMA

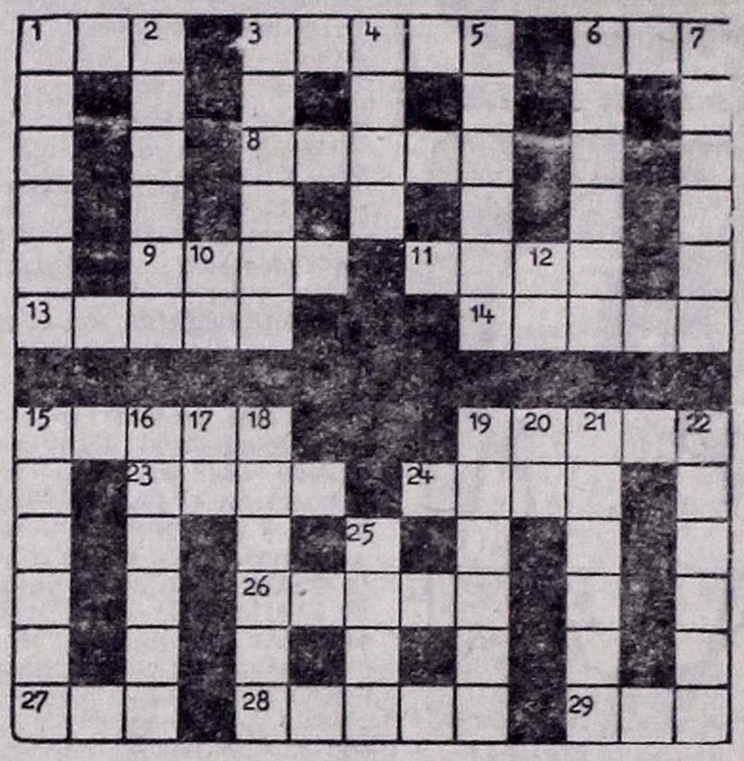

HORIZONTAL

1) Gorro turco; 3 Dirección considerada o trazada en el plano del horizonte y principalmente cualquiera de las comprendidas en la rosa náutica; 6) Sud; 8) Divieso; 9) Manojo de flores; 11) Numero; 13) Cesta o cajón del andarivel; 14) Oleaje; 15) Entero; 19) Masticar y tragar; 23) Rio de Alemania; 24) Edificio; 26) Cabra montés; 27) Condimento picante; 28) Renta; 29) Repetición de un sonido.

VERTICAL

1. Barbero; 2) Piedra preciosa; 3 Retamo; 4) Cariño, regalo; 5) Trabajador manual retribuido; 6) Obediente; 7) Vestido u ornato exterior del cuerpo; 10) Interjección de dolor; 12) Pronombre; 15) Elevación natural del terreno menor que una montaña; 16) Lindo; 17) Prefijo; 18) Diácono; 19) Conjunto de eslabones [illegible] entre sí; 20) Pronombre; 21) Operación de ejercer distintas presiones en la pu[illegible] del cuerpo para excitar la circulación capilar; [illegible] o pedazo de tela; 25) Ananá.

LA SOLUCION EN EL PROXIMO NUMERO

¿LO SABIA USTED?

CARTELERA DE CINE

(Viene de la página anterior)

PATERNAL

ARRAVICINI. Av. S. Martín 1851 [illegible]073. Codicia bajo el sol, Pisleros de Casa Grande, Mono de [illegible]vierno. Continuado.

POMPEYA

[illegible]ENZ. Av. Sáenz 449. 91-8455. — [illegible] Scott en: Nuevas aventuras de [illegible]ffalo Bill, La vuelta del Zorro, [illegible] tio, el pistolero. Niños $ 60. [illegible]óx. jueves: Kali-Yug, La diosa [illegible] la venganza.

R. DE ESCALADA

[illegible]ELECT. — A partir de hoy cerra[illegible] por refecciones y cambio de [illegible]uipos Reapertura 6 de enero

SAN MARTIN

[illegible] PLAZA. Uruguay 7. 755-0516 [illegible]everence en cohete; El cerebro [illegible]viente. (Continuado).

[illegible]ORENO. Moreno 45. 755-2346. — [illegible] vuelta del Zorro; Buffalo Bill

SAAVEDRA

[illegible]UMBRE. G. del Río 4127. 70-5572 [illegible]uffalo Bill, G. Scott; La vuelta [illegible] Zorro; Var.

SUR

[illegible]EN ORDEN. Bdo. de Irigoyen [illegible]21. 23-7385. — 14.10, 18.10 y [illegible]10. Peter O'Toole y P. Sellers [illegible] ¿Qué pasa Pussycat? con U. [illegible]dress y Capucino Tec. 16 y a [illegible] 20 hs. Un castillo en Suecia, [illegible] proh. men. 18 añ. Continuado

[illegible] GARDEL. Bolívar 1032. 74-7155 [illegible] guerra de Troya; La columna [illegible] la muerte. Alakasam, el ma[illegible] sin restricciones.

CONSTITUCION. B. Irigoyen 1414 23-0248, niños $ 70. Continuado 15.30, 19 y 22.30 Socorro, Los Beatles, 13.50, 17.05 y 20.35 Ataque G. SUD. Bdo. de Irigoyen 1653 23-6844. Cont.:

La Colina de la Deshonra

S. Connery, El Rolls Royce amarillo tecn. I. Bergman, Proh. men 18 años. Próx. est. Viaje increíble N. PALACE. S. Juan 2461.97-1723 El agente Mr. Solo, en PARA ATRAPAR UN ESPIA. Primos queridos, con Elvis Presley. El tesoro de Tarzán.

VILLA CRESPO

RIVOLI. Corrientes 5822. 54-1382 Los amantes persas, Dos sargentos en apuros, Desbancando la ruleta. Menores $ 50.

V. CRESPO. Ctes. 5535. 54-3177 La Bugiarda (La mentirosa) con C. Spaak, Japón prohibido (Paraíso del hombre) y La amenaza

VILLA URQUIZA

G. BOURG. Monroe 5268. 52-3119 ¿Qué pasa Pussycat?, P. Sellers; Castillo en Suecia, Mónica Vinitti. Proh. men. 18 añ. Continuado

25 DE MAYO. Triunvirato 4438 [illegible]1-1839. J. Wayne, K. Douglas y P. Neal en:

PRIMERA VICTORIA

Cuando mueren los malvados; Víctimas de chantaje; Varied. Continuado. (P/m 14 años).

VILLA DEVOTO

DEVOTO. Av. S. Martín 6200. — 50-1443. Niños: $ 60. El terrorífico Dr. Fumanchú (1º y 2º episs.) Destinos fatales de terror, Tarzán y la fuente mágica, Konga, el gorila gigante.

CARTELERA DE TEATRO

A B C. Esmeralda 506. 35-0506. Hoy descanso, mañana 22.15 horas.

LO QUE HAY QUE TENER

de Ann Jellicoe, gran éxito del joven humor inglés. Aire acondic.

BS. AIRES. 40-5680. Hoy 22 hs. CURSILLO DE YOGUISMO

E HIPNOPTISMO

para todos los públicos a cargo del Profesor TU-SAM.

CANARO. Fco. (Ex Solís). B. de Irigoyen 1433. 26-1887. Constitución. Cía. de comedias cómicas de J. Gómez en: EL PADRE RENATO

SANTO Y AVIVATO. Empiece el año riendo, viendo este desopilante comedia cómica de Rotta. Precios populares. Hoy, descanso.

COMICO. Corrientes 1280 35-2166. Hoy, a las 22.15 Gran éxito. Ana María Campoy, José Cibrian. Esteban Serrador, J. C. Barbieri, A. Gardiazábal, J. Cibrian (hijo) en:

Cuando el Cesped Tiene Bichos Colorados

Mañana, descanso.

COLISEO. Charcas 1119. 41-0242, y 41-1115. REFRIGERACION. Un vértigo de risas y raudas emociones:

LA CARRERA DEL SIGLO

Ver carteleras cines.

EL NACIONAL. Corrientes 960. — Hoy, a las 21 y 23 horas:

RAFAEL CARRET ALFREDO BARBIERI RAIMUNDO PASTORE JULIA ALSON - VICENTE QUINTANA AMPARITO CASTRO - ALBERTO ANCHART, en:

Pirujas y Culandronas

Sábado trasnoche, domingo verm. 18 horas.

LOS INDEPENDIENTES. San Martín 766. 32-5922. Hoy, descanso.

PARA QUE SE CUMPLAN LAS ESCRITURAS

Drama de A. Cuzzani. Musica de A. Barletta. Dir., Onofre Lovero.

SARMIENTO Av. Sarmiento 2715 (Pza. Italia) 72-8597. Hoy descanso.

Cía. Teatro Argentino de Comedia CUANDO SONRIE LA DEMENCIA La comedia musical del año

PARQUE CHACABUCO E. Mitre y Asamblea. Presenta: NUEVO TEATRO BONORINO en: VOLPONE, el Zorro de Ben Jonson. Hoy desc. Mañana, a las 22 horas, entrada popular $ 120

VARIEDADES

ITAL - PARK

AV. LIBERTADOR y CALLAO

EL PARQUE MAS MARAVILLOSO DEL MUNDO

Ya se ha inaugurado la temporada veraniega con los mas sensacionales juegos mecánicos. Abierto todos los días desde las 15. Domingos desde las 10. Visite nuestra amplia confitería. Precios populares. Concurra

BALNEARIO "PINOCHO" — Camino de Cintura Km 16. — Con servicio de restaurante y confitería, 3 piletas de natación, una para niños. Disfrute un día de solaz esparcimiento concurriendo con su familia. Precios módicos.

MOVIMIENTO PORTUARIO

ENTRAN HOY

Nombre:	Pabellón:	Proced.:	Carga:	Giro:	Hora
Río Tunuyán	Argentino	Hamburgo	Pasajeros	Dna. A	8.—
Río San Juan	Argentino	Santos	General	Dna. B-C	s/h.
Vesuvio	Italiano	Trieste	General	Dique 4	18.—
B. Sparrenber	Alemán	Montreal	General	Dique 4	19.—
Eishun Maru	Japonés	Kobe	General	Dna. Norte	8.—
R. de Janeiro	Noruego	Santos	General	Sin Giro	8.—
Ing. Huergo	Argentino	La Plata	Petróleo	Dna. Infl.	12.—
M. Ezcurra	Argentino	La Plata	Petróleo	Dna. Infl.	12.—
S. Clemente	Argentino	La Plata	Petróleo	Dna. Infl.	12.—
S. Sebastián	Argentino	La Plata	Petróleo	Dna. Infl.	9.—

ENTRARON AYER

Nombre:	Pabellón:	Proced.:	Carga:	Giro:
Capulet	Inglés	P. Cardon	General	D. Sud II
Harvella	Argentino	C. Rivad.	Petróleo	D. Sud II
Fatih	Turco	Odessa	General	Dna. Norte
Crete	Griego	Odessa	General	Dna. Norte
C. S. Marta	Español	Santos	General	D. Sud II

SALEN HOY

Nombre:	Pabellón:	Sale de:	Carga:	Destino:	Hora
R. del Mar	Inglés	Dna. A	Pasajeros	Montevideo	18.—
Harvella	Argentino	D. Sud II	Lastre	C. Rivad.	9.—
Entre Ríos	Argentino	Dna. B/C	General	Hamburgo	18.—
Río Gallegos	Argentino	Dique 3	General	R. Janeiro	15.—
Río Belén	Argentino	Dna. B	General	N. Orleáns	17.—
L. N. Huapi	Argentino	Dna. C	Lastre	Rosario	18.—
Tritone	Italiano	Dique 4	Lastre	Rosario	18.—

SALIERON AYER

Nombre	Pabellon	Salió de:	Carga	Giro:
Ing. Huergo	Argentino	Dna. Sud	Lastre	La Plata
I. Malvinas	Argentino	Dna. Infl.	Lastre	C. Rivad.
M. Ezcurra	Argentino	Dna. E	Lastre	La Plata
S. Clemente	Argentino	Dna. Infl.	Lastre	La Plata
S. Sebastián	Argentino	Dna. Infl.	Lastre	La Plata
Río Cuarto	Argentino	Dna. B	Lastre	Rosario
Amazón	Inglés	Dna. A/B	Lastre	La Plata

crónica DE LA MAÑANA

Lunes, Enero 3 de 1966

Escribe
AMERICO BARRIOS

Funcionarios

HAY muchos idealistas. Decimos "idealista", por querer decir enrolado en una causa por la causa misma. Hay idealistas Claro que son raros. Y hay realistas. Para muchos de éstos, el "realismo" es escepticismo, descreimiento, egoísmo, provecho personal. Los altos valores del "idealista" han sido decapitados entre carcajadas por los "realistas". Pero serán los "idealistas" quienes salvarán a la Humanidad. O no la salvará nadie. Y serán idealistas con exacta apreciación de la verdadera realidad.

•

Estaba yo una tarde en Berna, frente al palacio de Gobierno suizo, cuando vi llegar en bicicleta a un hombre modestamente vestido. Bajó de la bicicleta, la acomodó, para que no se cayera, y entró en el palacio. "Es el Presidente de Suiza", me aclaró alguien. A otro presidente suizo lo vi tomar el ómnibus, para dirigirse a la casa. Vivía en las afueras. Y en las horas que la Presidencia le dejaba libre, como un peón, trabajaba duramente los surcos de su huerta. Y la voz volvió a decir: "Si no lo hace, pasará graves penurias económicas". Me maravilló aquella realidad. Yo soñaba con ese tipo humano de idealista, del cual podía ser ejemplo el griego Foción, que fue 45 veces general de los ejércitos griegos en batalla, y tuvo que pedir prestado el dinero para comprar la cicuta con que lo habían condenado a morir. Pregunté en Suiza, y me respondieron. "Aquí el Presidente no puede ganar un solo franco, ni hacer negocios. Lo mismo ocurre con los ministros". Claro, son muy pocos los que están dispuestos al sacrificio de ser Presidente o ministro. Pero no son tan pocos como para no encontrar patriotas que estimen el honor de serlo. Eso fue en Suiza. En Buenos Aires, días pasados, en el salón de lustrar del subterráneo que va a Chacarita, en la estación Pueyrredón, un bárbaro que estaba limpiando sus zapatos, dijo: "Si yo fuera funcionario, también robaría. Se acabaron los giles". Este era un "realista" y, en consecuencia, contrariamente al suizo, se pelearía por lograr un ministerio. Y despojaría al país. Como este deseo de ser alto funcionario está generalizado en nuestra Patria y, simultáneamente, se extiende la convicción de que ser honrado es ser "gil", podría deducirse que es "gil" el funcionario honrado. Y cuando el candidato declara a la prensa: "Acepto el sacrificio con que me agobian..." todos se codean, guiñan el ojo en medio de sonrisas, y el comentario público se hace mordaz. Por honrado que sea el candidato.

•

Algún día habrá un castigo para funcionarios deshonestos, desfachatadamente enriquecidos en la función pública. Y será un castigo peor que el que corresponde a los ladrones comunes y a los propios asesinos. Porque éstos afectan el bien de un individuo o de una familia. Los otros, con su mal ejemplo, aniquilan una fe nacional con la cual se amasa el gran destino de un Pueblo y de un país. Es por eso que merecen tremendos castigos. ¿NO LE PARECE?

Américo Barrios

★ ES VERDAD

¡Cuántos hombres hubieran ido a la escuela si hubieran sospechado que iban a tener los cargos que ostentan!

★ ¡NUNCA!

Nunca estamos más descontentos de los demás que cuando estamos descontentos de nosotros mismos.

◆ CONTRAPOSICION

Si una estrella fugaz, rápida y brillante es un bólido, ¿por qué se le dice "bólido" a un tipo lento y sin luces?

BUEN DIA

★ EMERGENCIA

—¿Qué fue lo que lo decidió a usted hacerse paracaidista?

—Un avión con tres motores, parados, en el aire.

◆ ESTA COMPROBADO

El medio de transporte que conduce mayor cantidad de pasajeros por día en esta Capital Federal, es el ascensor.

◆ AFICIONADO

Le gustaba el canto. Sobre todo el tango. Tenía admiración por Gardel y trataba de imitarlo. Un día, durante una de sus actuaciones, uno del público le gritó:

—¡Bravo! ¡Cantás como Carlitos...! ¡Hic! ¡Como Carlitos Chaplín!...

◆ ¿POR QUE?

¿Cuál es la razón por la que un tetera tenga el pico que llega hasta el fondo de la misma, cuando en la cafetera es a la inversa?

Las hojas de té, producida la infusión, tienden a subir, en cambio las partículas de café se depositan en la base del recipiente.

Mentira Criolla

"Me fui sin pagar de puro distraído."

◆ ANACREONTE

(Oda II - De las mujeres).

Naturaleza dio cuernos a los toros, cascos a los caballos, ligereza de pies a las liebres, a los leones los dientes, a los peces el nadar, a las aves el volar, a los hombres la fortaleza...

—¿Y a las mujeres, qué les dio?

—La belleza —dijo Anacreonte—. No hay escudo ni espada que pueda con ella. El acero y el fuego se vencen con bellas.

◆ PEQUEÑAS TRAGEDIAS

Inventó una máquina con cerebro electrónico. Reemplaza en su tarea a muchos empleados. Entre ellos, a él.

◆ ACTUALIDADES

- Los niños que nacen el 24 de diciembre vienen con un pan dulce bajo el brazo.
- Con motivo de los regalos que iban a hacer a sus hijos para Reyes, siempre reñía el matrimonio Desconformetti. Era lo que se dio en llamar la "rosca de Reyes".
- Si será pavo que todos los fin de año lo màtan para festejar las fiestas. Y no escarmienta.
- Y lo que es peor, que de puro pavo se conformaba con éste: "Me despluman a mí, pero a ellos los despluman en la rotisería".
- ¿$ 2.700 el kilo de blanco de pavita? Y si se les quema la pava?
- Las reuniones nunca terminan como uno las sueña a menos que, de tanto tomar, uno se quede dormido.

◆ ¿VENIS A JUGAR AL POKER ESTA NOCHE?

—No puedo, mi mujer me tiene acuartelado.

◆ EXISTEN

Hay personas a las que hay que repetirles las cosas cien veces, porque si se las dice noventa y nueve se pierde el tiempo.

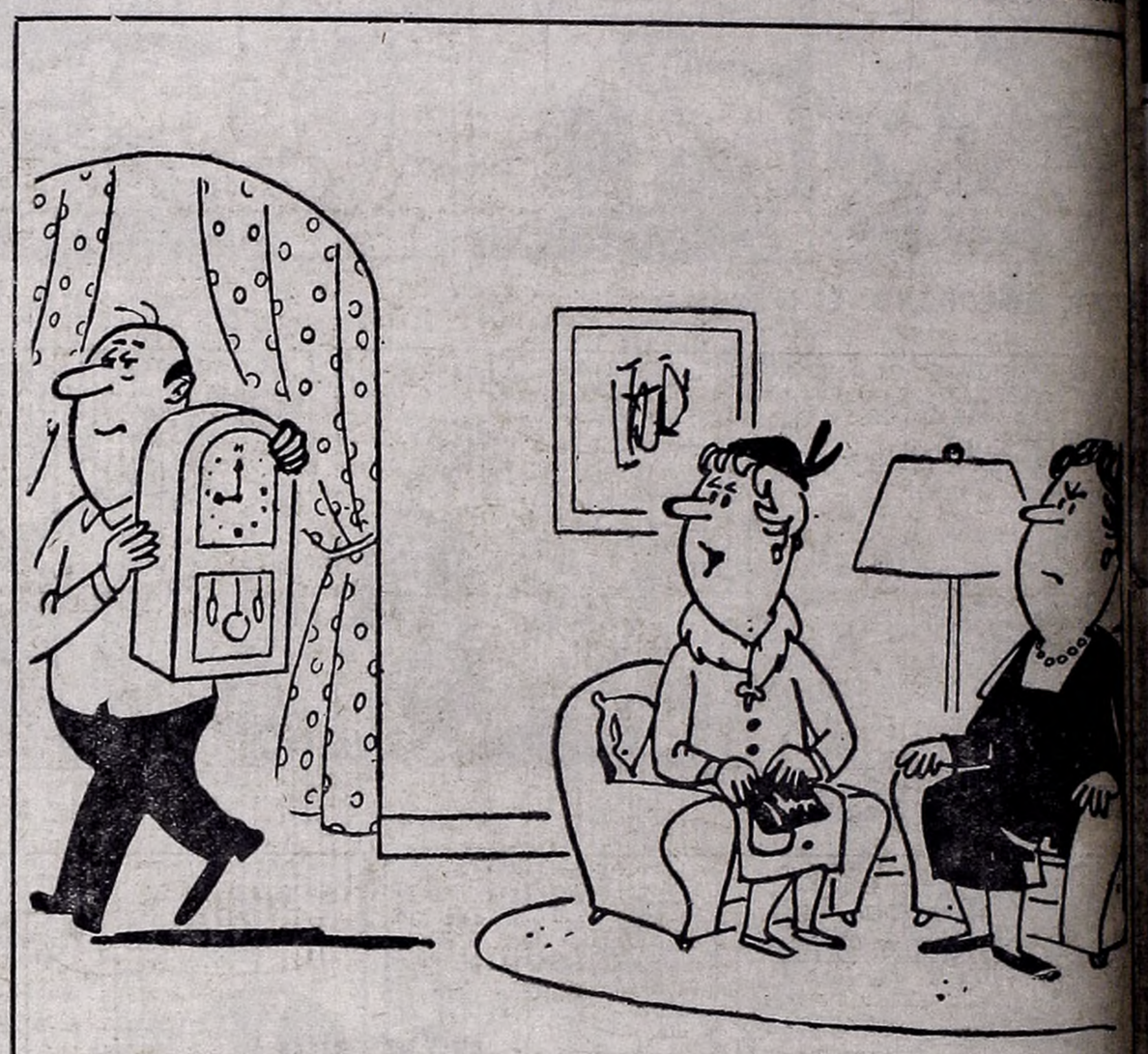

—¡Caramba! No sabía que era tan tarde

HOY LOS ASTROS MANDAN

ARIES (Del 21 de marzo al 20 de abril)
Se concretan proyectos de trabajo casi olvidados. Le reconocen méritos. En amor, altibajos, no deposite demasiadas esperanzas. No juegue.

TAURO (Del 21 de abril al 22 de mayo)
Se confirman suposiciones con respecto a un asunto de trabajo, razone. En amor, sorpresa por encuentro inesperado. Se soluciona problema en casa.

GEMINIS (Del 23 de mayo al 20 de junio)
Ligera inquietud por asunto de dinero, la solución llega muy a tiempo. En amor, alegrías y más comprensión. Se retrasa un proyecto.

CANCER (Del 21 de junio al 22 de julio)
Se solucionan inconvenientes relacionados con una tarea encomendada. En amor, evite las compras innecesarias. No invierta en el juego hoy.

LEO (Del 23 de julio al 22 de agosto)
Se aleja preocupación por asuntos de trabajo, confíe en quienes lo rodean. En amor, inesperado encuentro. No descuide su salud. Noticias.

VIRGO (Del 23 de agosto al 22 de setiembre)
Combata su estado de ánimo depresivo, sus problemas sentimentales encuentran solución fuera de su trabajo. En amor, obre con generosidad.

LIBRA (Del 23 de setiembre al 22 de octubre)
Se aclara una situación dudosa que lo preocupaba. No conviene mostrarse tan confiado en amor. Vigile su salud y descanse más.

ESCORPIO (Del 23 de octubre al 21 de noviembre)
Buen día para arreglar asuntos de dinero, compras o inversiones favorables. Cuidado con los asuntos del corazón, sea prudente. Evite el juego.

SAGITARIO (Del 22 de noviembre al 22 de diciembre)
Gran actividad con muy buenos resultados, le posibilitan un cambio productivo. En amor, se aclara situación dudosa. No desatienda su hogar.

CAPRICORNIO (Del 23 de diciembre al 20 de enero)
Buena noticia con respecto a un asunto de trabajo que le permite mostrar su capacidad. En amor, no se muestre demasiado ilusionado.

ACUARIO (Del 21 de enero al 20 de febrero)
Se aclara una situación con socios o amigos que le tenía preocupado. Alegría por noticia de orden sentimental. Vigile la salud de un familiar.

PISCIS (Del 21 de febrero al 20 de marzo)
Ligera inquietud por retraso de ganancias esperadas en su trabajo. Amor, analice los puntos de vista de la persona amada. No gaste demasiado.

y ahora...

SUPER CHALET ARZAN 66

...con tejas coloniales $ 3.980 POR MES

LA PLATA: Calle 49 Nº 679
ROSARIO: Calle SAN MARTIN 1371
CHACARITA: FEDERICO LACROZE 3974
SAN FERNANDO: Calle CONSTITUCION 480
SAN JUSTO: Av. Pcias. UNIDAS 3600 y Bs. As.
VICENTE LOPEZ: Av. MAIPU 25 (Pte. Saavedra)
LINIERS: CARHUE 54 (a 1/2 C. Estación)
MORON: RIVADAVIA 18127 (F. Estación)
AVELLANEDA: Av. MITRE Nº 338
BOULOGNE: Av. ROLON 2600 (F. Estación)
POMPEYA: Av. SAENZ 1102
CONSTITUCION: BRASIL 790
FABRICA EXPOSICION Y VENTAS: TELLIER 2149 Capital (Frente al Matadero)
HORARIO: Lunes a Sábado de 9 a 20 Hs. Domingos cerrado