BOCA - RIVER EL 10 DE FEBRERO POR LA COPA

• Información Página 24

CGT: FUE PROHIBIDA LA CONCENTRACION

La jefatura de la Policía Federal dio a conocer, al promediar la mañana, el siguiente comunicado: "La Jefatura de la Policía Federal hace saber que en la fecha se ha notificado a las autoridades de la CGT la imposibilidad de que se lleve a cabo la concentración que ha resuelto efectuar en la vía pública el día lunes próximo, a las 11.30, frente a la Intendencia Municipal de la Ciudad de Buenos Aires, según se ha venido difundiendo periodísticamente, en los últimos días, en razón de no haber requerido la autorización correspondiente ni ajustarse el acto a las normas legales que se requieren en la materia. A efecto de evitar inconvenientes a la población, la Policía Federal hace saber que ha adoptado las medidas de prevención y seguridad necesarias para prevenir o reprimir cualquier alteración del orden, en caso de que se intente dicha concentración no autorizada". Mientras tanto, las gestiones de mediación para lograr una solución al paro municipal siguen estancadas. (Más información en pág. 12 y 13).

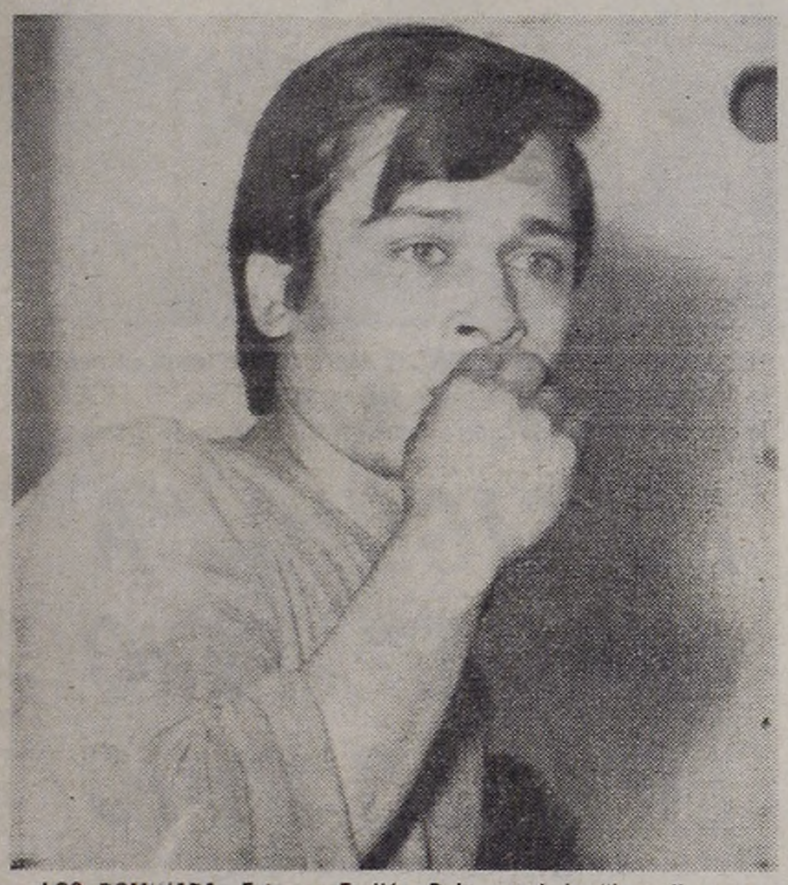

LOS DOMINABA. Este es Froilán Ruiz, apodado "Laura", cuya seducción dominaba a los asaltantes del Gran Buenos Aires detenidos en Avellaneda y a quienes se acusa de haber perpetrado unos cincuenta y ocho atracos. (Información página 7).

crónica

FIRME JUNTO AL PUEBLO

5ª EDICION

Año III — Buenos Aires, Sábado 8 de Enero de 1966 — Nº 870 — $ 10.—

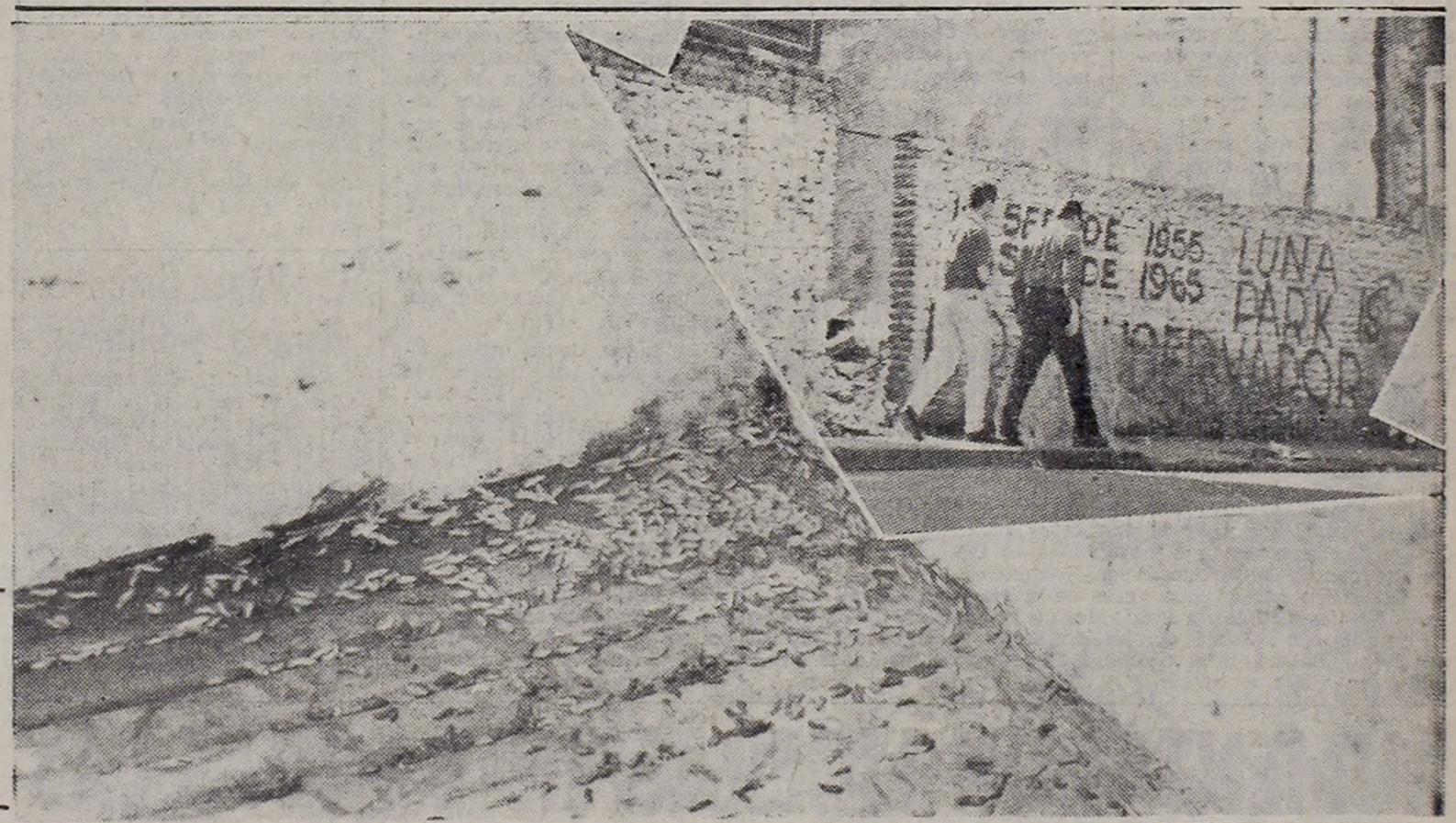

ESCENA DE HORROR. Reconquista al 600, cerca de un hotel, y donde las fotografías constituyen un documento para la historia de la repugnancia. La flecha señala la consecuencia de la basura que estuvo apilada en las calles: infinidad de gusanos que se mueven en amplio espacio de ese lugar céntrico asquean a los vecinos, acechados por su presencia. (Inf. págs. 12 y 13).

AHORA QUE ME ACUERDO

Por Basurto

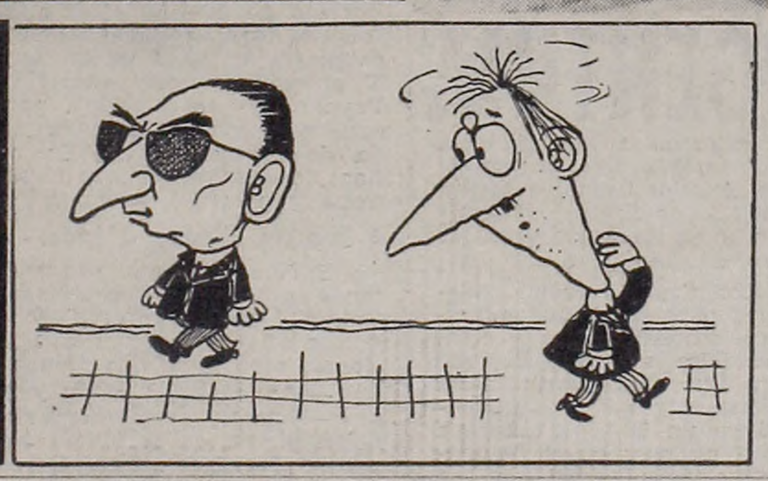

y siempre... con SUPER CHALET TARZAN 66 tejas coloniales..

LA PLATA: Calle 49 Nº 679
CONSTITUCION: BRASIL 790
BOULOGNE: Av. ROLON 2600 (F. Estación)
AVELLANEDA: Avda MITRE Nº 338
VICENTE LOPEZ: Av. MAIPU 25 (Pte. Saavedra)

MORON: RIVADAVIA 18427 (F. Estación)

$ 3.980 POR MES

SAN JUSTO: Av. Pcias. UNIDAS 3600 y Bs. As.

ROSARIO: Calle SAN MARTIN 1371
CHACARITA: FEDERICO LACROZE 3974
LA PLATA: Calle 49 Nº 679
LINIERS: CARHUE 54 (a 1/2 C. Estación)
SAN FERNANDO: Calle CONSTITUCION 480

FABRICA EXPOSICION Y VENTAS: TELLIER 2149 Capital (Frente al Matadero)

HORARIO: Lunes a Sábado de 9 a 20 Hs. Domingos cerrado

CORRIDAS DE TOROS, SIN SANGRE NI ARENA, EN ESTADOS UNIDOS: LA FIESTA BRAVA SE HARA AL MODO PORTUGUES

NUEVA YORK, 8 (Associated Press). — Las corridas de toros anunciadas para los días 4, 5 y 6 de febrero en el Astrodome de Houston llevan la intención de ser el primer paso hacia una serie de corridas en otras ciudades de los Estados Unidos.

El éxito que se pueda obtener en Houston, y el convencimiento de que los toros no sufrirán, puede conducir a la introducción de la fiesta brava en ciudades como Los Angeles, Miami, Chicago y Nueva York, donde ya existen planes para su celebración. El español Paco Camino, los mexicanos Jaime Bravo, José Ramón Tirado, Humberto Moro, Gabriel España, el rejoneador portugués José Brilha de Matos, y otros rejoneadores mexicanos, lidiarán tres encierros de las ganaderías mexicanas.

Las localidades para la primera corrida, el 4 de febrero, están vendidas totalmente a los shriners, según informó Jaime Bravo desde Houston. En estos festejos se toreará a la usanza portuguesa. No se matarán los toros, y las banderillas serán puestas en tal forma que los toros no sangren. La empresa está formada por elementos norteamericanos y mexicanos; la parte norteamericana es la misma que representa a Los Beatles en Estados Unidos, y es la que ha expresado confianza en que si las corridas de Huoston tienen éxito, podrá organizar otras en diversas ciudades.

URUGUAY: LA REDUCIDA FLOTA MERCANTE QUEDARIA PARALIZADA

MONTEVIDEO, 8 (Associated Press). — La reducida marina mercante uruguaya quedaría paralizada a breve plazo, de no resolver el gobierno el apoyo necesario para la compra de nuevas embarcaciones.

El directorio de la Administración Nacional de Puertos reveló un pedido en tal sentido al Consejo de Gobierno, señalando que en las actuales condiciones la explotación de fletes no arroja ganancias.

Trascendió, que al término de cada viaje los barcos deben ser objeto de reparaciones a causa del pésimo estado en que se encuentran, lo que insume casi todo el producido de los fletes.

La Administración de Puertos había adudicado en licitación pública, a una firma inglesa, la construcción de seis barcos mercantes, por un valor de 30 millones de dólares.

La adjudicación fue objetada por el Tribunal de Cuentas de la República y censurada agriamente por la prensa, además de las públicas protestas de astilleros de otros países competidores. Se dijo que el otorgamiento no estaba de acuerdo a las cláusulas de la licitación y que había otras ofertas más convenientes. Entonces la Administración de Puertos anuló la concesión y ahora procura ante el gobierno la autorización para un nuevo llamado.

• Aumentos

MONTEVIDEO, 8 (France Presse). — Ha sido aumentada la entrada a los casinos de esta ciudad, y también el valor mínimo de las fichas para ruleta y punto y banca.

La entrada pasó a costar treinta pesos (0,50 de dólar) y la ficha de menor valor se venderá a diez pesos (0,16 de dólar) para las chances —color o menor, par, docena— la apuesta mínima se fijó en 50 pesos.

El máximo no ha sido modificado manteniéndose en 50 pesos a pleno, en los casinos de Parque Rodó y Carrasco.

En los balnearios del Este - Atlántida, Piriapólis y Punta de Este, el máximo es de cien pesos, lo que puede significar una ganancia máxima para el apostador de 42 mil pesos, contra 21 mil en Montevideo.

También se modificó la apuesta mínima en punto y banca, que será de 50 pesos en el paño y 200 pesos como mínimo para bancar.

CONTINUA DELICADO EL INTERVENTOR DE JUJUY

SAN SALVADOR DE JUJUY, 8 (De nuestro corresponsal). — Continúa la impresión causada en esta ciudad por la inesperada indisposición que sufriera ayer el interventor de la provincia, doctor Fernández Jansen, y que obligara a su inmediata internación en la Clínica Mayo.

El doctor Fernández Jansen se sintió indispuesto mientras presidía un acto en el que se efectuaban entrega de jubilaciones. Ante la sorpresa y consternación de los presentes, el doctor Fernández Jansen perdió subitamente el conocimiento. Se procedió entonces a trasladarlo a la Clínica Mayo donde, después de una prolija revisación el diagnóstico médico fue de derrame cerebral.

Se llamó enseguida a consulta de facultativos las que se realizaron ayer noche y nuevamente en horas de la mañana de hoy, pero sin resultado positivo en cuanto a la mejoría del paciente, esperándose durante horas la reacción del enfermo, lo que, desgraciadamente, hasta el momento no ocurrió.

Mientras tanto, numerosos amigos y funcionarios de la intervención se dan cita en la Clínica para inquirir noticias sobre el estado del doctor Fernández Jansen. La dirección del establecimiento ha prohibido, empero, y de manera terminante, las visitas. Solamente se permitió la entrada de los familiares hasta las cercanías del lecho del enfermo.

En horas de la madrugada de hoy, el médico de guardia, doctor Lloveras, informó a este corresponsal de CRONICA que el estado del doctor Fernández Jansen era delicado y que hasta ese momento, las 4 de la madrugada, no había experimentado ninguna reacción favorable.

Posteriormente, a las 9, se realizó otra consulta médica, pudiéndose informar que el estado delicado del paciente persistía.

BAHIA BLANCA: 700 TELEFONOS INCOMUNICADOS

BAHIA BLANCA, 8 (De nuestro corresponsal). — Más de setecientos aparatos telefónicos se encuentran incomunicados en esta ciudad. La empresa informó que se efectúan las reparaciones del caso y que las causas que motivaron estos inconvenientes son, en primer lugar, la tormenta de la víspera que destruyó algunas líneas, y por otra parte, se habrían comprobado actos de sabotaje. Una denuncia en tal sentido ha sido radicada ante la delegación local de la Policía Federal.

UN SABIO JAPONES BUSCA VOLCANES EN LA ANTARTIDA

SANTIAGO DE CHILE, 8 (Reuter). — Yoshio Katsui vulcanólogo japonés ha iniciado ya sus trabajos científicos en Bahía Soberania, en territorio de la Antártida Chilena, según informó hoy a la agencia Reuter un portavoz de la Armada. Yoshio Katsui forma parte de un grupo de científicos contratados por el Instituto Antártico Chileno, en el que figura también el barón Gastón Gerlache, presidente del comité Antártico Belga-Holandés.

El grupo partió poco antes de la Navidad última hacia la Antártica Chilena a bordo del escampavía de la armada "Piloto Pardo". Junto con el grupo de sabios desembarcó en Bahía Soberania el personal de relevo de las bases chilenas en dicho territorio.

Les Pagan Garantía Horaria a Obreros

En las últimas horas de ayer, se comenzó a pagar en el Ministerio de Economía, la garantía horaria que por el mes de setiembre y la impaga de julio y agosto, corresponde a obreros de los frigoríficos Swift y Armour de La Plata. Como se recordará, la medida fue dispuesta por decreto del Poder Ejecutivo en ocasión de producirse los problemas de desocupación en esas empresas.

AUMENTARON LIGERAMENTE TODAS LAS EXPORTACIONES DE EE.UU. A ARGENTINA

WASHINGTON, 8 (Associated Press). — Las exportaciones de los Estados Unidos a la Argentina aumentaron ligeramente en 1965 y se espera conservar ese nivel en 1966.

El Departamento de Comercio considera que sobre la base del ritmo de recuperación industrial y las posibilidades que ofrece el plan de desarrollo, las perspectivas deberían ser un poco mejores.

Empero agrega, la demanda dependerá de su política comercial, su capacidad para obtener financiamiento externo y de su éxito para alcanzar las metas fijadas.

Con la producción industrial aumentada en un 10 por ciento la demanda en la importación de materia prima y artículos semimanufacturados se ha mantenido firme. El plan de desarrollo debiera ofrecer nuevas oportunidades de importaciones en los renglones de bienes de capital y equipos.

Con todo, la política oficial, se nota, continúa limitando las importaciones y demanda créditos más grandes que los usuales para bienes de consumo.

Las importaciones, dentro del plan de desarrollo, dependen del financiamiento externo y del aumento de las inversiones, pero esto a su turno, depende de la capacidad argentina de mejorar el clima de inversiones y convencer a las naciones exportadoras de capital de la habilidad y disposición de reducir la inflación, aplicar programas fiscales y aumentar las ganancias de exportación.

Las exportaciones norteamericanas a la Argentina aumentaron ligeramente en los Estados Unidos subieron un 4,8 por ciento a 89,6 millones en los nueve primeros meses.

Los niveles fueron los mismos para productos químicos, materia prima y combustibles mineral. Bajaron en Agricultura, maquinaria eléctrica y aparatos, aumentó en un 16,4 por ciento a 30,7 millones en el de maquinaria industrial, en 11,5 por ciento a 37,8 millones para repuestos de automóviles, y en 11,8 por ciento a 44,6 millones por otros bienes manufacturados.

Las exportaciones totales argentinas fueron de cerca de 1.233 millones de dólares en los primeros diez meses, lo cual es un aumento de 5,3 por ciento. Las importaciones de 9,6 millones subieron 16,1 por ciento, en una balanza favorable de 237 millones de dólares.

De Tal Palo, Tal Astilla: Heredó de su Padre la Escritura, que no se Entiende

VANCOUVER, Canadá, 8 (Reuter). — El médico sonrió divertido al recibir del maestro de su hijo la siguiente nota: "La escritura de Billy es absolutamente ilegible, le ruego lo haga ver para determinar si tiene algún problema físico". El padre de Billy contestó también por nota: "Soy médico y sé que no hay nada anormal en Billy que pueda afectar su escritura".

Al otro día nueva nota del maestro: "Lo siento mucho, me es imposible leer su nota, hábleme por teléfono". Recien cuando se comunicaron telefónicamente el maestro supo que el niño había heredado, seguramente la escritura ilegible de su padre.

"CALMA, MUCHACHOS, CALMA". Y don Francisco Rossi, un nuevo millonario, trataba de poner paz en su comercio. El 14.305 le dio mucha "platita", pero también una cadena de festejos.

LO SIGUIO "A MUERTE", PERO LO HIZO RICO

Y los tres Reyes Magos se fueron, dejando un reguero millonario, que posibilitó más alegrías a los grandes que a los chicos. El 14.305, último "gordo" de la trilogía de fin de año, permitirá concretar así a sus afortunados poseedores, toda una verdadera gama de sueños e ilusiones largamente acariciadas. No cabe duda que la presencia del "gordito" fue saludada en todos los casos con incontenible alegría. Pero sí puede asegurarse que en muy pocos casos los festejos alcanzaron la emotividad con que se festejó el entero de don Francisco Rossi, argentino, de 54 años, y trabajador de toda la vida.

• Vivas a la Fortuna

Ayer, cuando CRONICA se hizo presente en Dorrego y Alvarez Thomas, fue recibido por un grupo numeroso de gente, que daba vítores a la fortuna de don "Pancho". Y de inmediato, la euforia incontenible nos trasladó hasta Alvarez Thomas 50. Es que los muchachos del mercado Dorrego no querían estar ausentes en la alegría del afortunado. Allí, apiladas, grandes cantidades de bolsas de papas y cebollas. Por otro lado, zapallos y ristres de ajos. Y entre "por aquí, que allí está don Pancho" y "don Pancho, vienen a verlo", apareció la figura tranquila del ganador, que todavía seguía lápiz en mano anotando la salida de la mercadería. En realidad, parecían "más" millonarios los amigos que el mismo agraciado, que se mostraba sumamente calmo.

• No es Tanta Plata...

Y don Francisco, comentó a secas su fortuna. "No es tanta la plata, ya que acertamos entre tres: Carlos Alpino, Norma Alpino y yo... Creo que se dio la «lógica»: hacía quince años que seguía al 14.305 y nunca me dio satisfacciones, pero sabía que alguna vez tenía que ser."

—¿Lo esperaba, entonces?

—Esperar, uno espera siempre. Pero algo me imaginaba, porque en la última jugada de Navidad sacamos un premio de 12.000 pesos. Después, en Año Nuevo, no pasó nada... Pero ahora los Reyes... Claro que desde ahora creeré en los Reyes ¿No le parece?

Y los muchachos, todo ese núcleo de amigos que lo abrazan, festejan, le dicen que ahora "deje el laburo".

—¡Qué esperanza..! Seguiré trabajando como siempre... pero ahora me haré la casita, la que siempre soñé, y después descansaré y viajaré mucho. Lo voy a aprovechar bien a este premio.

• Como Siempre: Lo Seguiré

—¿Y qué pasará con el 14.305?

—Que lo pienso seguir como siempre, "a muerte". Ya es un poco de la familia, y uno no puede abandonarlo. Y en una de esas, ¡quién no le dice que se le de por asomar el hocico otra vez! ¡Claro que será bien recibido! La macana es el lío que meten estos muchachos...

Cuando la Reina Isabel Pide una Taza de Té, Hay una Movilización Humana Semejante a la que se Necesita Para Lanzar un Satélite Artificial al Espacio

LONDRES, 8 (Associated Press). — Una llamada telefónica, cuatro lacayos, un funcionario, un jefe de cocina y una camarera, se necesitan para preparar una taz de té para la reina Isabel II, según lo ha revelado hoy el diario "Daily Mirror", que tiene una circulación de cinco millones de ejemplares.

El periódico titula la información: "El juego de tomar el té en el Palacio de Buckingham". "Para jugarlo —escribe el diario— es necesario disponer de una reina, siete peones y una residencia de las dimensiones del Palacio de Buckingham. Este comienza cuando la reina aprieta un botón para poner en marcha toda la acción impecable de la vida real".

El diario londinense expone la acción en cinco movimientos: la reina llama a su paje para decirle que quiere una taza de té y un sandwiche. El paje llama al centro de suministro y a un lacayo. El centro de control pasa el encargo a un funcionario, el funcionario pide al jefe de cocina que prepare el sandwiche y pide a la camarera que prepare el té. El lacayo, a su vez, solicita al jefe de servicio que le entregue un juego de plata para servir el té. El lacayo busca el sandwiche en la cocina y retira del salón de café el plato, la tetera y demás objetos. A continuación el lacayo recorre los pasillos del palacio y sube en ascensor hasta el piso de la reina para hacer entrega de la bandeja al paje, y éste es el encargado de entrar el té a la reina.

Un vocro del Palacio de Buckingham comentó: "En realidad se trata puramente de detalles domésticos, pero la información en general es correcta".

COLECTAS EN USA PARA AMERICA LATINA

"ESPIRITU DE SACRIFICIO Y UNIDAD FRATERNAL"

BUFFALO, Nueva York, 8 (Associated Press). — Se harán colectas especiales en todas las iglesias católicas de los Estados Unidos el 23 y el 30 de enero, para cumplir con el programa de ayuda a Latinoamérica, según se anunció hoy.

El reverendo James A. McNulty, obispo de Buffalo y vicepresidente de la Comisión de Obispos Estadounidenses para Latinoamérica, dijo que "esta contribución de católicos norteamericanos será una manifestación del espíritu de sacrificio y unidad fraternales..." "Enfermedades y analfabetismo son los principales enemigos de esos pueblos", dijo el obispo McNultz en una conferencia de prensa.

"La falta de ayuda financiera y de votaciones nativas son los principales obstáculos que hay que superar para que la cristiandad sea mantenida y ampliada en esa región".

• Recursos

WASHINGTON, 8 (France Presse). — El Comité Interamericano de Alianza para el Progreso (CIAP) estudiará en su sexta reunión —del 10 al 15 de enero en Washington— las necesidades en recursos financieros exteriores que tendrán en 1966 los 19 países latinoamericanos y paralelamente, las fuentes y medios a su alcance. El cálculo estará basado sobre previo análisis del grado de desarrollo de cada uno de los 19 países, análisis que terminó anoche con el estudio de los casos colombiano y ecuatoriano.

Un comunicado del CIAP concreta que las medidas que el organismo tomará en un futuro próximo tendrán en cuenta las decisiones de la reciente Conferencia Interamericana de Río, en la que los cancilleres latinoamericanos propusieron que los principios y objetivos de la Alianza fueran incorporados a la Carta de la Organización de Estados Americanos.

El CIAP, que tiene por misión coordinar los esfuerzos de desarrollo del hemisferio, recibió el encargo de preparar planes en orden a la fundación de dos nuevos organismos: una agencia interamericana de fomento de las exportaciones y un fondo interamericano de urgencia. Fueron, respectivamente, Estados Unidos y México quienes sugirieron en Río la creación de tales organismos.

Los planes que se redacten serán sometidos al CIES (Consejo Interamericano Económico y Social) durante su próxima reunión prevista para el próximo marzo en Buenos Aires.

En su inminente reunión, el CIAP, por su parte, debe también estudiar los recursos comerciales y monetarios latinoamericanos en el año entrante, los progresos obtenidos en integración industrial y las medidas destinadas a intensificar la ayuda mutua entre los países de América latina.

Preside el Comité Interamericano de Alianza para el Progreso el economista y diplomático colombiano Carlos Sanz de Santamaría. Lo integran: Oliveira Campos, ministro de Planificación brasileño en representación de su país y Haití; el secretario técnico del Consejo de Desarrollo Argentino, Roque Guillermo Carranza nombrado por Argentina y por el Perú; el director ejecutivo chileno del Fondo Monetario Internacional, Escobar Cerda (Colombia, Chile y Venezuela); el director general del Banco Nacional de México, Rodrigo Gómez (México, Panamá y República Dominicana); el ministro de Agricultura del Paraguay, González Alsina (Paraguay, Uruguay y Bolivia); el representante norteamericano, Walt Rostow, y en representación de los cinco países centroamericanos, Jorge Sol Castellanos de El Salvador.

Le Dan a Fidel Castro una Fenomenal Paliza

SANTIAGO DE CHILE, 8 (Reuter). — Una fenomenal paliza recibió en la vecina localidad de Rancagua Fidel Castro, quien debió ser hospitalizado para curarlo de numerosas contusiones recibidas.

Fidel Castro Vergara, homónimo del líder cubano, domiciliado en dicha localidad, a 80 kilómetros al Sur de Santiago, se trenzó en descomunal pelea con varios amigos en una fiesta. Estos, que no eran tan amigos como parecía, reaccionaron igual que Castro, propinándole una soberana paliza. La policía local dijo que varias personas fueron arrestadas.

Cubanos (Los de Antes) Son Buenos Ruleteros...

LAS VEGAS, Nevada, 8 (Associated Press). — Mesas de juego y ruletas eran algo que la Habana y Las Vegas tenían en común. Ese lazo, roto ahora, ha sido vital para algunos cubanos que huyeron a su patria.

Más de 50 cubanos, una fracción de quienes han salido bajo el régimen de Castro, consideran a Las Vegas su nueva casa.

La mayor parte de ellos están en la parte de trabajo de las mesas de juego, y según sus jefes lo están haciendo muy bien.

"Ojalá que algunos de nuestros empleados norteamericanos fueran tan listos", dijo uno de los jefes en un lujoso hotel casino.

"Los cubanos son agradables, rápidos, saben su trabajo y se puede confiar en ellos".

Otro jefe expresó que "algunos no hablan inglés muy bien pero saben contar el dinero. Lo que me gusta de ellos es que nunca apuestan ni toman una copa. Terminan su horario y se van a su casa, como todo el mundo debe hacerlo en este negocio".

Prácticamente todos los casinos importantes en Las Vegas y algunos en el Norte de Nevada emplean a cubanos, que ganan como "croupiers" de 22 a 26 dólares diarios. Tres de ellos, José López, Renato Santos y Arturo Menendes se criaron en La Habana, se conocieron allá y trabajaron en los casinos de La Habana antes de salir de su país en 1960.

Los tres consideran su trabajo como una rutina manteniendo así el nivel de vida a que están acostumbrados.

Después de trabajar comen arroz con pollo, frijoles negros con carne de cerdo, escriben muchas cartas, buscan diversiones latinas, ven la televisión y hablan entre ellos de la política cubana. Todos quisieran regresar a su país.

Los tres dicen que todos los cubanos están agradecidos por la ayuda de Estados Unidos para colocarlos aquí. De los 500 cubanos en el Sur de Nevada, ninguno tiene que recibir seguro contra el desempleo y solamente 12 reciben ayuda social.

Descomunal Pelea en un Bar Brasileño: Un Muerto

RIO DE JANEIRO, 8 (ANSA) — Marineros ingleses y trabajadores del puerto protagonizaron escenas del viejo oeste americano en Itajai, estado de Santa Catarina, resultando un hombre muerto y varios lesionados.

En un bar próximo al muelle bebían marineros británicos y gente del puerto, cuando uno de los ingleses pidió un cigarrillo a un brasileño, como este no tenía, le pidió a un compañero. El marinero inglés no entendió el lenguaje internacional de la mímica y aplicó un golpe en el mentón al brasileño. El incidente se degeneró en auténtica batalla campal. Empero, como los marineros ingleses eran más numerosos, acabaron venciendo la lucha y expulsaron a todos los brasileños del bar. Sin embargo, estos últimos no se quedaron satisfechos y volvieron con refuerzos, inclusive algunos marineros, al final de la pelea había un hombre caído con un balazo en el pecho, el brasileño José Manuel Da Silva, quien murió poco después.

• Riña: Argentinos

RIO DE JANEIRO, 8 (ANSA). — Degeneró en lucha corporal la pretensión del estudiante argentino Carlos Honorio Fabbeani de anticipar en 24 horas su retorno a Buenos Aires. Previamente había intentado cambiar su pasaje con su compañero Fructuoso Cabrera Pérez, quien se negó terminantemente dando lugar a la violenta reacción de su compañero de estudios, el hecho ocurrió ayer, a las 14 horas, en el aeropuerto internacional de Galeao, cuando parte de un grupo de alumnos del colegio argentino que se encontraba en Río desde el 26 de diciembre, regresaba a Buenos Aires. La pelea solo terminó con la intervención de un detective del servicio de guardia del aeropuerto. El estudiante Fabbeani fue conducido a la prefectura militar, con orden de ser liberado poco antes de partir su avión. El jefe del servicio de policía del aeropuerto, Amari Amado, declaró que, en virtud del viaje al exterior del Ministro de Guerra, la policía actuó con rapidez a fin de impedir que el incidente perturbara la partida del general Costa E Silva.

UN CORNED BEEF MUY CONVERSADO

LONDRES, 8 (Reuter).— Gran Bretaña prohibió hoy la venta del corned beef de procedencia argentina que fuera retirado de la circulación comercial el año pasado y retenido por los importadores.

Después de una ardua controversia, muy publicitada en la prensa del Reino Unido, se llegó a un entendimiento entre los representantes de la industria y el Ministerio de Agricultura.

Los funcionarios de Sanidad han señalado que el reprocesamiento del producto lo haría apto para el consumo humano, pero los representantes de los minoristas de carnes han dicho que se socavaría la confianza del público en el corned beef.

• Bananas al Mar

SANTIAGO, 8 (Reuter). Ocho mil racimos, totalizando aproximadamente un millón de plátanos, fueron arrojados ayer al mar en el vecino puerto de Valparaíso. La fruta se descompuso cuando el mercante "Electrón" estaba a punto de conluir su viaje.

ADEMAS DEL PAISAJE, HABRA EN MENDOZA UN MENU DE TURISTAS

MENDOZA, 8 (De nuestro corresponsal). — Recuerda la Dirección Provincial de Turismo que está en vigencia ya el "menú turista", que debe ser adoptado obligatoriamente por todos los establecimientos en los que expendan comidas. Ese menú debe constar de entremés o sopa de crema, dos platos fuertes, postre, café y un cuarto litro de vino por persona, debiendo incluirse platos típicamente mendocinos. El precio de ese menú debe ser global es decir, incluido en el laudo gastronómico, e impuesto al turismo.

AZNAVOUR, CANTOR FAVORITO EN URUGUAY

MONTEVIDEO, 8 (France Presse). — Por primera vez en el Uruguay, la emisora de radio "Sarandí", organizó una encuesta popular sobre cantantes y conjuntos vocales durante el año 1965. Se recibieron más de 20.000 votos, siendo los preferidos por el público los siguientes artistas:

Cantor favorito: Charles Aznavour, francés. Conjunto vocal: "Los Beattles", inglés. Revelación cantante femenina: "Mina", italiana. Revelación cantor masculino: Luigi Tenco, italiano. Revelación de conjunto: "Los Shakers", uruguayo. Favorito en folklore: Horacio Guaraní, argentino. Favorito en típica: Julio Sosa, uruguayo. Mejor realización uruguaya de conjunto: "Los Olimareños", folkloristas. Mejor canción del año: "He comprendido que te amo", italiana.

ESPAÑA: EXPLOTO EN MANOS DE UN JOVEN UNA VIEJA GRANADA

MADRID, 8 (Associated Press). — Un paquete llevado por un muchacho de 14 años, al entrar a una estación del tren subterráneo estalló, causando lesiones graves al joven y menos serias a otras cuatro personas.

La policía dijo que el portador del envoltorio es Luis José Rubio Calvo. Los médicos del hospital al que fue llevado, dijeron que Rubio Calvo manifestó que encontró el paquete en un terreno baldío, y se lo llevaba a su casa. Explicaron que quizá el muchacho recogió una granada sin explotar o una bomba de los tiempos de la guerra civil. La explosión ocurrió cuando la estación estaba llena de gente.

CLAVE

66: 15/12 — 20/2

MENDOZA, 7. — Sectores de la gran ciudad cuyana recordaron que durante este año 66, los salarios no deben incrementarse más del 15% y el costo de vida no elevarse más allá del 12%, incluida la incidencia de aumentos salariales, según el plan propuesto por el gobierno para frenar la inflación. En tal tesitura, éste decide aumentos del 20% sobre electricidad y combustibles —y determinará los de transporte— que, en conjunto, afectarán el costo de vida en apenas el 2%.

Evidentemente, 66: 15/12 - 20/2 es la clave para derrotar la especulación, y desarrollar el país para bienestar del pueblo.

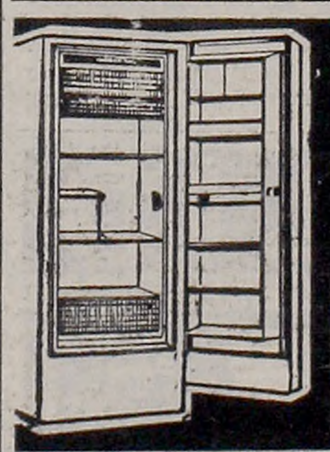

HELADERA WESTFIELD

ULTIMO MODELO - GARANTIA 5 AÑOS - EQUIPO BLINDADO

GRAN CAPACIDAD - CONTRA PUERTA DE PLASTICO

A SOLA FIRMA SIN ANTICIPOS

SIN CUOTAS EXTRAS NI CUOTAS AGUINALDOS

EN 30 MESES DE $ 1.000

PRECIO TOTAL $ 30.000

HECTOR AMADO S. A

SALTA 865 - LANUS ESTE

TEL. 241 - 1691 - 2054 - 2337 - 2907

HIZO FUSILAR A VEINTIDOS ITALIANOS: LO PROCESARAN

BONN, 8 (ANSA). — Comenzará el lunes próximo en Stuttgart el tercer proceso contra el profesor Leibbrand, que como jefe de la sexta compañía del regimiento de ingenieros ferroviarios hizo fusilar a 22 "auxiliares" italianos, en un bosque de los alrededores de Avignon, el 22 de agosto de 1944.

Las víctimas habían sido entregadas a la compañía de Leibbrand en el período en el cual los alemanes, constantemente amenazados por los guerrilleros, se veían obligados a retirarse del sur de Francia.

El acusado nunca negó los hechos ocurridos en 1944, pero en los dos procesos precedentes (efectuados en octubre de 1962 y en el mismo mes de 1964), sostuvo que se limitó a obedecer la orden recibida del comandante de su regimiento de fusilar a los auxiliares italianos en caso de motín.

El superior de Leibbrand, por su parte, negó siempre haber dado una orden de ese tipo. Mientras tanto, 22 italianos murieron inútilmente la noche del 22 de agosto de 1944, arrancados del sueño y conducidos con un pretexto a un claro del bosque, donde ya estaban preparadas las ametralaldoras para matarlos. Once de ellos sobrevivieron milagrosamente a la matanza.

NUEVA YORK CONTINUA SIN TRANSPORTES: GESTIONES

NUEVA YORK, 8 (ANSA) — Las perspectivas de una solución de la controversia que provocó la huelga de los transportes de Nueva York, que ha llegado hoy a su octavo día, no son claras. Son claros, en cambio, los balances de las pérdidas. Tan solo en el sector del comercio se registra una pérdida de quinientos millones de dólares.

El centro de la ciudad, como es natural, es el más afectado por la huelga desde un punto de vista comercial, dado que se cortó la afluencia de los millones de personas que diariamente acudían a restaurantes, cines, teatros, salones de baile, etc. Lo contrario ocurre en la periferia.

La policía tuvo que trabajar a pleno ritmo en estos días. La circulación caótica de los automóviles privados y la congestión de multitudes de peatones, obligaron a los agentes a trabajar durante diez o doce horas diarias. Nadie como la policía desea que termine una situación que provocó un caos en la ciudad. Pero hasta el momento no se registra ningún adelanto en las negociaciones.

URGENTE REUNION DE LA OEA

La Situación Planteada por los Militares Dominicanos Tratarán

WASHINGTON, 8 (France Presse). — Esta tarde se reunió la X reunión de consulta de la OEA para enfrentar la crisis dominicana.

Milton Messina, embajador de la República Dominicana, solicitó esta reunión urgente, basándose en la crisis que abre la desobediencia de los principales dirigentes militares dominicanos al decreto presidencial que los envía a puestos diplomáticos en el exterior.

Será también planteado en la reunión el problema, arduo, del papel de la Fuerza Interamericana de Paz en la nueva crisis. Las autoridades dominicanas habrían solicitado la intervención de esta fuerza, pero la orden de intervención solo puede ser formulada por la reunión de consulta de la OEA, que creó dicha fuerza.

En la reunión de esta tarde será leído un informe sobre los acontecimientos redactado por los embajadores Ellsworth Bunker (EE. UU.), Ilmar Penna Marinho (Brasil) y Ramón de Clermont Dueñas (El Salvador), que se encuentran en Santo Domingo.

Por su parte, el gobierno está coordinando la salida de los militares designados con cargos diplomáticos, declaró el presidente García Godoy. El mandatario hizo esta afirmación después de una entrevista de una hora en privado, en su casa de familia, con el designado ministro de Defensa, comodoro Ramón Emilio Jiménez. No fue posible, sin embargo, saber si Jiménez ha aceptado su nombramiento. Una transmisión de radio San Isidro había indicado que no aceptó la designación.

Por otra parte, la presidencia informó que el gobierno está impartiendo órdenes para poner fin a la crisis que afecta al país desde los sucesos de diciembre 19 en Santiago, protagonizados entre militares rivales.

Mientras el presidente conversaba con el ministro de las Fuerzas Armadas, llegaron a su residencia los tres miembros del Comité ad-hoc de la OEA para una entrevista que duró diez minutos. El presidente García Godoy se reunió también con miembros de su gabinete y el vicepresidente, Manuel Joaquín Castillo.

Aseguró que Radio Santo Domingo Televisión, que fue oupada en la noche del jueves por fuerzas militares, reanudará dentro de las próximas horas su programación normal.

Dijo el ejecutivo, que se siente complacido con el comportamiento de la ciudadanía ante la crisis, señalando que ha dado demostración de sensatez, inteligencia y objetividad.

• Decisión Militar

SANTO DOMINGO, 8 (Associated Press). — Las Fuerzas Armadas dijeron esta noche, que no pueden aceptar la orden del presidente, Héctor García Godoy, para trasladar oficiales militares al extranjero.

"Tenemos la esperanza de que el presidente reconsiderará una decisión que consideramos contraria a los mejores intereses de la patria", manifestó el ministro de las Fuerzas Armadas, Francisco J. Rivera Caminero.

El jefe saliente del Ejército hizo este comentario a un periodista, poco después de sostener en su casa una extensa entrevista on el mebajador d los Estados Unidos, Ellsworth Bunker, miembro de la comisión política de la Organización de los Estados Americanos.

AMPUTADO DE BRAZOS Y PIERNAS LOGRO SER ORDENADO SACERDOTE

TOLOSA, Francia, 8 France Presse). — Saint Julien, un héroe de la última guerra, amputado de las cuatro extremidades, fue ordenado sacerdote ayer en Tolosa, a pesar de la opinión desfavorable de las con regaciones, gracias a la intervención de Paulo VI, a quien tanta perseverancia conmovió.

Henri de Saint Julien, de 51 años, fue hecho prisionero por los alemanes en 1940 y encerrado en un campo de concentración. De éste lo ró escaparse, pero gravemente herido pasó a un país del Este. Allí fue detenido por una patrulla alemana y vuelto a encarcelar.

Como sus heridas infectadas y gangrenadas exigían una operación se le amputaron los dos brazos y las dos piernas. Posteriormente fue liberado como inválido y los mismos alemanes le rindieron los honores cuando Saint Julien cruzó la línea de demarcación.

Con su voluntad férrea, comenzó su reeducación, mediante miembros articulados y sirvió de agente de enlace de los aliados. Después de la guerra continuó sus progresos y pudo librarse a actividades difíciles para su estado, como la natación, el ciclismo y hasta el motociclismo.

Apasionado por la juventud fundó una colonia vacacional en Narbonne, pero su verdadera vocación era el sacerdocio. En 1947 entró al seminario de Tolosa y se sometió a la diciplina común, 18 años más tarde gracias a su perseverancia, logró su ordenación.

crónica EN EL MUNDO

INICIO SU NUEVO PERIODO PRESIDENCIAL DE GAULLE

PARIS, 8 (France Presse). — El segundo septenio del general De Gaulle en la presidencia de la República Francesa comenzó oficialmente al mediodía. Con tal motivo se desarrolló una breve ceremonia en el palacio del Elíseo. Momentos después el primer ministro Georges Pompidou presentó su dimisión al jefe del Estado. De Gaulle volvió a designarlo primer ministro y le encargó la formación del nuevo gabinete.

La composición definitiva del nuevo gobierno francés será publicada esta tarde según círculos bien informados. Los mismos círculos afirman que la lista de ministros difundida oficiosamente anoche será la definitiva, salvo modificaciones de última hora, que no influirían en ninguno de los ministerios fundamentales. Según dicha lista oficiosa, los titulares de los mencionados ministerios serán los siguientes:

Primer ministro, Georges Pompidou; ministro de Relaciones Exteriores, Maurice Couve De Murville; ministro de Finanzas y Asuntos Económicos, Michel Debre (el ex primer ministro sustituye a Valéry Giscard D'Eraing); ministro del Interior, Rober Frey; ministro de Justica, Jean Foyer; ministro de Educación Nacional, Christian Fouchet; ministro de Información, Ivón Bourges; ministro de Agricultura, Edgar Faure (el ex primer ministro de la Cuarta República ingresa en el gabinete); ministro de Investigación Científica, Alain Peyrefitte (ex ministro de Información); ministro de Asuntos Culturales, André Malraux; ministro de Desarrollo, Edgar Pisani (ex ministro de Agricultura); ministro del Ejército, Pierre Messmer.

Hizo Explosión un Artefacto en Madrid: Detenidos

MADRID, 8 (France Presse). — Tres estudiantes latinoamericanos fueron detenidos y están siendo interrogados en la Dirección General de Seguridad en Madrid, sobre la explosión del artefacto que se produjo ayer en la plaza de Santo Domingo, en la capital española, se informó de fuente fidedigna.

La identidad de los tres estudiantes no ha podido ser precisada. Como se sabe, un adolescente, de 14 años, encontró ayer una bomba en la plaza de España, en el centro de Madrid. El artefacto estaho cuando lo transportaba a su casa para desmontarlo.

LA INFLACION EN INDONESIA ES GALOPANTE

KUALA LUMPUR, 8 (France Presse). — Un anciano que quería escribirle a su hijo que se hallaba en Europa salió sollozando de la oficina de correos porque no le alcanzaba el dinero para comprar estampillas, informó la agencia indonesia "Antara".

Este sencillo incidente, revelado por un organismo casi oficial, resume muy bien la situación en Indonesia, donde la inflación galopante que se ha desatado después de la instauración de la nueva rupia —que vale 1.000 de las antiguas— ha acrecentado la tensión política.

Según informaciones llegadas a Kuala Lumpur, el alza vertiginosa de los precios y la escasez de productos de primera necesidad, como el arroz o el azúcar dejan prever insurrecciones para los días a venir.

El ejército acaba de enviar a Yakarta unos 500 soldados de las tropas de choque que se encontraban en Java. Se supo además en fuente militar que dos atentados contra el general Abdul Haris Nasution, jefe supremo de las fuerzas armadas, fracasaron en estos últimos días. Dichos atentados tenían por objeto raptar al general.

El descontento suscitado por el alza de los precios ha debilitado peligrosamente la posición del gobierno.

UN EX CURA COLOMBIANO SE UNE A LOS REBELDES

BOGOTA, 8 (Associated Press). — El ex sacerdote Camilo Torres hizo saber en una proclama dirigida a "todos los colombianos", que se ha unido al llamado "Ejército de Liberación Nacional", un grupo de guerrillas de tendencia comunista, en "algún lugar de las montañas".

Torres, de 37 años envió la proclama a todos los diarios de Bogotá junto con una fotografía que lo muestra con barba, uniforme de campaña y empuñando un fusil con dos compañeros ataviados de la misma forma. Torres anuncia en su mensaje lo siguiente: "Me he incorporado a la lucha armada desde las montañas colombianas y pienso seguir la batalla con las armas en la mano hasta conquistar el poder para el pueblo".

También afirma que luchará "hasta la muerte, porque un pueblo que pelea hasta la muerte siempre logra la victoria".

Torres, miembro de una familia de la clase media de Bogotá estudió sociología en universidades de Estados Unidos y Bélgica y dictaba esa cátedra en la Universidad Nacional de Colombia aquí cuando fue desposeído de sus atribuciones sacerdotales a principios del año pasado.

La sanción obedeció a que intervenía abiertamente en política en favor de los comunistas con violentos discursos en su cátedra. Frecuentemente denunciaba a Estados Unidos y las clases dirigentes de Colombia.

ADM. GRABABNIK
SARMIENTO 794, Morón
T. E. 629-3897
CASTELAR
DESDE $ 1.500 POR MES
POSESION: 2 CUOTAS
CASTELAR a 2000 mts. estac. hermosos lotes arbol., rod de edif., comerc., escuelas.
POSESION CON $ 3.000
HOY Y MAÑANA VENTA PARTICULAR.
COCHES GRATIS a los lotes desde estac. Castelar. (Lado Sur), de 9 a 19 hs. Planos Ap. 101-437-53.

AGENCIA DI TULLIO
PARAGUAY 729 - TEL. 31-2501 (De la Corp. de Rem.) J. CANNING 2030 - V. ADELINA - 792-4643
51 LOTES
LANUS
MONTE CHINGOLO
EN MENSUALIDADES SIN INTERES
BASE $2.200 P/MES
MAÑANA
Lanús, Monte Chingolo - 51 centrales lotes, con pavimento de hormigón y agua corriente y colectivos al frente, sobre las calles B. de Astrada, Corvalán y Condarco, a 600 mts. estación M. Chingolo y Av. Caaguazú. BASE: $ 2.200 por mes el lote, en 140 mensualidades sin interés. Seña: 5 cuotas. P. A. 25-427-49. Remate.
MAÑANA 9 DE ENERO, a las 17 hs. sobre los mismos. Planos e informes en nuestras oficinas. EXCURSIONES GRATIS: Salidas: Paraguay 729, Cap. 15,30 hs.; v. Pavón y Av. Mitre (Avellaneda) 16 hs.; Av. Pavón y Máximo Paz (Lanús) 16,30 hs. — DI TULLIO.

EN LAFERRERE
2 Cuadras Estación
Luz Eléctrica - Colectivos 196 y 12
HOY Y MAÑANA
ULTIMOS LOTES
EN MENSUALIDADES
H. R. PERALES
Informes y Ventas en:
Andén Estación LAFERRERE

CUANTIOSOS DAÑOS CAUSO EL "CLAUDE"

Miles de Viviendas Destruyó el Ciclón en Zonas de Mozambique

BEIRA, Mozambique, 8 (Reuter). — Las inundaciones barrieron con miles de viviendas precarias y devastaron cosechas por valor de millones de libras como resultado del ciclón "Claude" En los tres días siguientes al ciclón la zona que rodea Lourenco Marques, capital de Mozambique, fue azotada por lluvias equivalentes a los dos tercios de las precipitaciones anuales. Las comunicaciones con Africa del Sur están cortadas y helicópteros cumplen misiones de rescate en distritos aislados. Tres africanos murieron en el primer día de las inundaciones al pisar líneas caidas de alta tensión. Se teme que muchos otros hayan sido arrastrados por los torrentes de las inundaciones.

Un helicóptero que cumplía una misión de ayuda rescató a veinticinco africanos, incluyendo mujeres y niños, aislados en la isla de un río desbordado en el norte de Zululandia.

En Komatipoort, ciudad sudafricana fronteriza con el territorio portugués de Mozambique, las calles están bajo dos metros de agua y todos los caminos de la zona quedaron bloqueados.

La tormenta afectó también la principal atracción turística sudafricana. El parque nacional Kruger, a lo largo de la frontera con Mozambique. Parte de la línea ferroviaria de Komatipoort al parque fue arrastrada por las aguas.

• Otro Más: El "Denise"

ISLA DE LA REUNION, 8 (France Presse). — El ciclón "Denise" azotó la Isla de la Reunión, anoche. La interrupción de las comunicaciones no permite determinar la extensión de los daños. Vientos de más de 200 kilómetros por hora provocaron inundaciones y el cese del suministro en energía eléctrica, por averías de la central.

• Explosión: Un Muerto

LONDRES, 8 (France Presse). — Un muerto y cuatro heridos causó esta mañana una violenta explosión que se produjo en una fábrica de productos plásticos de Welwyn Garden City en el Hertfordshire.

• Estallan Depósitos

BIRMINGHAM, Inglaterra, 8 (France Presse). — Tres depósitos de gasolina estallaron esta mañana en los suburbios de Birmingham, causando daños a muchas casas en un radio de varios centenares de metros.

Los bomberos lograron circunscribir el siniestro, que amenazaba propagarse a seis otros depósitos. No se registraron víctimas.

Numerosas familias han sido evacuadas como medida de precaución, y el tránsito ferroviario fue interrumpido durante una hora en las líneas próximas al lugar del accidente. Sin embargo, se estima que todo peligro ha cesado.

EN HANOI. El presidente Ho Chi Minh, de Vietnam del Norte, y el enviado soviético Alexander Shelepin, poco antes de iniciar las conversaciones sobre la guerra que se libra en territorio vietnamita. (Radiofoto de los servicios permanentes de Associated Press, exclusiva para CRONICA).

Ayudan a Zambia Afectada por una Terrible Sequía

LONDRES, 8 (France Presse). — La ayuda que Inglaterra va a aportar a Rodesia para hacer frente a la terrible sequía que azota a la colonia, no significa en modo alguno un cambio de actitud respecto al régimen rebelde de Salisbury, se insistió hoy de fuente autorizada.

Esta ayuda, en la cual participarán también Canadá y Australia, será suministrada, asimismo, a otros tres países: Zambia, Bechuanalandia y Basutolandia. En estas dos últimas regiones, más de medio millón de cabezas de ganado han muerto de sed.

EL SOVIET REITERO SU OFERTA DE AYUDA A VIETNAM DEL NORTE

HANOI, 8 (France Presse). — El presidente Ho Chi Minh y el enviado espeial soviético, Alexander helepin, iniciaron hoy sus conversaciones para el análisis de la guerra en Vietnam. En la tarde anterior, Selepin asistió a un mitin popular en el que reiteró "la firme determinación del pueblo soviético a respaldar y ayudar al pueblo vietnamita en su lucha contra el agresor norteamericano". Tal determinación, prosiguió, "consolidará y dará impulso en todos los dominios a la amistad entre los partidos comunistas y ols trabajadores de ambos países".

El pueblo de la URSS aprueba calurosamente la decisión y valentía con que ols vietnamitas defienden la libertad y la independencia de su patria, pero también los países socialistas hermanos, las naiones afroasiáticas y las naciones de América latina, dan constantes muestras de su solidaridad con el Vietnam. Por último, las masas obreras de los países capitalistas siguen con indignación los actos agresivos de los imperialistas"

Shelepin concluyó expresando su certeza de que la lucha "terminará con la virtoria total del Vietnam".

• Bomba de Plástico

SAIGON, 8 (France Presse). — Una carga explosiva de cinco kilos de plástico estalló esta noche ante el restaurante flotante "My Canh', sobre la ribera de Saigón. No se produjeron víctimas. El explosivo había sido enterrado bajo un kiosco vecino, que resultó completamente pulverizado. El restaurante flotante, distante 20 metros, no fue afectado por la deflagración y ningún cliente, entre ellos varios norteamericanos resultó herido.

El 23 de junio pasado, la explosión de dos minas contra este restaurante había causado 51 muertos y 80 heridos.

• Emboscada

SAIGON, Survietnam, 8 (Reuter).— Las guerrillas del vietcong emboscaron un convoy formado por camiones de las Fuerza Aérea de los Estados Unidos hoy temprano a 8 kilómetros de Saigón, pero no se informó que hubiera bajas en ninguno de los bandos, durante la breve escaramuza que tuvo lugar, dijo un vocero militar estadounidense.

PERU SE DEFIENDE DEL EXTREMISMO Y ADOPTA MEDIDAS

LIMA, 8 (ANSA) — El ministro de Justicia, Valentin Paniagua, manifestó que "el gobierno debe tomar severas medidas para sancionar a los extremistas que han recibido instrucción para la guerra de guerrillas en los países comunistas, y que se aprestan a volver al Perú".

Se refirió en este caso a la denuncia hecha por el ministro de Gobierno, Javier Alva Orlandini, según quien "más de cien peruanos se han entregado a actividades subversivas en los países rojos".

SEVERA ADVERTENCIA DE PEKIN A LA INDIA

TASHKENT, Rusia, 8 (Associated Press). — El gobierno indio reveló hoy que recibió una "nueva y muy severa advertencia" de China Comunista durante la reunión cumbre que celebra aquí con Pakistán. El canciller indio C. S. Jha dijo a los periodista que la nota china "tiene un lenguaje enérgico aún considerando como son las notas chinas".

"El momento elegido es algo como para llamar la atención... realmente muy raro".

La nota —dijo— se refiere a "las supuestas intrusiones, sobre las cuales siempre se nos repiten advertencias".

Jha dijo que la nueva nota fue recibida "ayer o el día antes", y que por haber estado aquí no ha tenido aún oportunidad de estudiarla cuidadosamente.

China e India lucharon en 1962 a lo largo de la frontera himalaya y durante la reciente guerra indo-pakistana el régimen de Pekín se ha mostrado particularmente amenazante.

Una constante serie de notas chinas ha acusado a India de supuestas provocaciones en la frontera con Tibet, país dominado por China Comunista.

• Rechazo

TASHKENT, Unión Soviética, 8 (France Presse). — Ayub Khan, presidente de Pakistán, y Lal Bahadur Shastri, primer ministro de la India, se despedirán el martes próximo sin haberse hecho ninguna concesión sobre Cachemira ni haber concertado pacto formal de no agresión, informan hoy en los círculos allegados a la "conferencia de la reconciliación".

En tanto que transcurre la jornada de hoy sin que se haya convocado reunión alguna entre las dos delegaciones, se ha confirmado que la conferencia había entrado en su fase final. Esta última fase consiste en la redacción de un documento común que debe incorporar "el espíritu de Tashkent" en el cual el primer ministro soviético, Alexei Kossyguin, quiere basar el acercamiento indopaquistano.

BUENA FE

BUENOS AIRES, 8. — En círculos bien informados, se aseguró que tan sólo el dos por ciento es la incidencia, sobre el costo de vida, de la actualización de tarifas eléctricas y de transporte, y de precios de combustibles, recientemente decidida por el gobierno, y que fuera anunciada por el mismo en repetidas oportunidades.

También se comenta el incremento de las críticas a la acción de gobierno, con el que ciertos sectores pretenden ocultar sus maniobra especulativas para sobrepasar el tope del 12% fijado a los precios

El pueblo no debe dejarse sorprender en su buena fe. Y el Gobierno está atento para impedirlo.

Gastó sus Ahorros, Pero el Tesoro no Apareció

CURITIBA, Brasil, 8 (Reuter). — Un abogado local, Dimas Miranda de Barros, denunció a la policía que, embaucado por una "medium" perdió toda su fortuna buscando un supuesto tesoro escondido que resultó inexistente. Miranda de Barros, espiritista por afición, fue persuadido por la "medium" de que era la reencarnación de un explorador español de pasados siglos que había ocultado una fortuna en joyas en el estado de Paraná.

Para hallarlo, le dijo la avispada "medium", era necesaria la colaboración de seres sobrenaturales, pero para lograr su favor había que ofrendarles velas por un millón de cruceiros.

En cinco meses el gasto en velas consumió los ahorros de Miranda Barros, más el producido de la venta de un auto de su esposa sin que los espíritus dieran señales sobre el supuesto tesoro.

R. Romano Larroca & Cía.

25 DE MAYO 538 — T. E. 31 - 3185 y 4574

JOSE LEON SUAREZ

A 1500 metros de la Estación del F. C. BARTOLOME MITRE

BARRIO "9 DE JULIO"

Sobre la Av. Bernabé Márquez y 9 de Julio

182 - LOTES ARBOLADOS - 182

CON LUZ ELECTRICA Y FUERZA MOTRIZ

Lindando con el barrio-parque "Suhr Horeis" y grandes plantas industriales

HOY

Y TODOS LOS DIAS SOBRE LOS TERRENOS VENTA PARTICULAR "A PRECIO FIJO" DESDE $ 3.500 POR MES

F.A. 47-309-64

UNA BOMBA DE DOS KILOS DE GELINITA CASI HACE VOLAR ANOCHE PARTE DEL EDIFICIO DE LA COMUNA

Una bomba de poderosa carga explosiva fue encontrada y retirada oportunamente en el segundo piso de la Municipalidad, próximo a dependencias que ocupa la Dirección de Finanzas, en el sector del edificio que da sobre avenida de Mayo. El artefacto fue descubierto por personal de limpieza de la casa, que al dar la voz de alarma evitó el estallido, cuyas consecuencias hubieran sido de insospechable gravedad. Con posterioridad, la bomba fue desarmada y se la hizo estallar, habiéndose conocido una estimación técnica que le atribuye una carga de 2 kilogramos de gelinita.

Un empleado que efectuaba el barrido de las oficinas advirtió a las 20.30 de anoche detrás de una puerta un envoltorio de polietileno, observando que salía del mismo una débil columna de humo. Cundió de inmediato la alarma y enseguida se requirió la presencia policial, haciéndose presente personal de la comisaría 2ª y de la Brigada de Explosivos de Bomberos, Adoptadas las precauciones del caso, previa orden de desalojar el edificio, se retiró el envoltorio a la vez que se practicaba una detenida búsqueda de otros artefactos que pudieran haberse colocado.

Los expertos policiales revelaron que la explosión hubiera ocasionado una verdadera catástrofe, pues el pan de gelinita pesaba más de un kilo y medio y estaba envuelto con aserrín para impedir que se humedeciera, además de habérselo envuelto en papel tipo madera y una pieza de polietileno. En razón de que la bomba debía funcionar por reacción química, llevaba adherido una pequeña botella de ácido sulfúrico y se le había adosado una mecha que partía de tres detonantes. Al producirse la rotura de la tapa de la botella, por acción del ácido, éste debía desparramarse sobre una porción de clorato de potasio, lo que hubiera hecho estallar inmediatamente el aparato.

La bomba fué hecha estallar en un baldío próximo a las obras de la Ciudad Universitaria, hasta donde fue llevada en un camión de seguridad para explosivos. Es opinión generalizada que su explosión hubiera ocasionado el derrumbe de parte del edificio municipal por lo menos y presumiblemente víctimas personales, a pesar de la hora tardía en que fue depositada, es decir, cuando prácticamente todo el personal se había retirado a su domicilio.

ATRAPAN A UNA BANDA DE ASALTANTES Y DEPRAVADOS

Las autoridades policiales de San Justo, seccional 1ª de La Matanza, al mando del comisario Manuel Acero, han conseguido tras largas y pacientes diilgencias, atrapar y poner a buen recaudo a los peligrosos y depravados integrantes de una pandilla de atracadores que venían asolando desde hace más de dos meses a distintos lugares de esa jurisdicción con sus depredaciones.

crónica POLICIAL

La exitosa labor policial a cargo del oficial ayudante José Faustino Suárez, cabo Rodolfo Gandini y agentes Rubén Rosati, Pedro Bertón e Inocencio Peralta, culminó con el arresto de los malhechores Roberto Rolón (a) El Boxeador y Macho Negro, argentino, de 19 años, sin ocupación y domiciliado en Stigue 2132; Carlos Alberto Grovosqui (a) Coco y Cara Cortada, argentino, de 19 años, sin ocupación y afincado en Pujol y Colombia y Roberto Orlando Romano (a) El Tano, argentino, de 19 años, también sin profesión y residencia en Pujol y Malabia, todos de San Justo.

Estos individuos en unión de Roberto Oscar Capdevila (a) El Loco, que se halla prófugo, el 15 de noviembre a las 22, en el paraje denominado Campo del Gobierno, cerca del Hospital de Niños, en Isidro Casanova, sorprendieron a una pareja que transitaba por el lugar. Luego de amenazar de muerte con un revólver y un cuchillo al hombre lo obligaron a sentarse y los despojaron de 1.000 pesos y un reloj pulsera para darse enseguida a la fuga; momentos después volvieron al lugar y sorprendieron otra pareja actuando en la misma forma que en el caso anterior, pero con el agravante de que en esta oportunidad los feroces individuos cometieron un brutal atentado contra la joven, cuya identidad no se ha podido establecer, como así tampoco la de su acompañante, por no haber radicado la denuncia.

El 25 de diciembre, luego de participar de un baile en el barrio San Jorge, siguieron a una joven que se acompañaba de un niño de 10 años y al llegar a lugar oscuro y poco frecuentado se abalanzaron sobre aquella con el propósito de hacerla víctima de sus salvajes instintos. La mujer se resistió enérgicamente a los innobles propósitos de los asaltantes, ante lo cual el prófugo Capdevila le practicó un corte de carácter leve en el rostro con un cuchillo que sacó de entre sus ropas y enseguida todos se dieron a la fuga. La joven que resultó ser Lidia Fernández, argentina, de 23 años, soltera y domiciliada en la calle Fitz Roy 2570, de Isidro Casanova, radicó la denuncia en la comisaría.

Con anterioridad los 4 individuos mencionados junto con otro apodado El Rubio, ascendieron en Enrique Rodó y General Paz a un taxi amenazando poco después al conductor con armas de fuego y robándole el dinero y el coche, el que luego de usar abandonaron en jurisdicción de San Justo, tras apoderarse de un aparato de radio a transistores. Días después repitieron la operación en Alberti a 3 cuadras de la Avenida General Paz, despojando a un taxista de 300 pesos y su coche, el que abandonaron posteriormente frente al cine Colón de San Justo. Todos los vehículos robados por estos individuos fueron recuperados por la policía y restituidos a sus propietarios por intermedio de las seccionales donde se produjeron.

Con intervención del juez en lo penal Dr. F. Sotelo, de San Martín, se instruye sumario por violación y robos reiterados.

UN INVALIDO FUE ULTIMADO A PUÑALADAS

LA PLATA, 8 (De nuestro corresponsal). — En la mañana de la víspera fue hallado sin vida en el interior de la finca ubicada en la calle 121 entre 104 y 105 de circunvalación, Mariano Barreto, argentino de 60 años, inválido, que presentaba heridas de arma blanca a la altura de la tetilla izquierda. Una de ellas le interesó el corazón. En horas de la tarde, una comisión policial de la referida seccional procedió a la detención de Luis Iván González, argentino de 35 años, soltero, domiciliado en la calle Orden y Dolores de Magdalena, botellero, en la localidad de Arana, donde se le secuestró el arma homicida, confesando ser autor del hecho. Dijo que estuvieron bebiendo abundantemente, en el domicilio del occiso y en horas de la noche se produjo un altercado, al que puso fin infiriendo varias puñaladas al inválido.

• Mujer Embestida

En Warnes y Canning, Amalia Galina, argentina, 60 años, casada, Juan B. Justo 2499, fue embestida por el automóvil de alquiler, chapa 17-201, Capital, guiado por Oscar Rubén Esculco, argentino, 21 años, soltero, Monteagudo 5373, sufriendo diversas lesiones que motivaron su internación en el hospital Durand.

• Choque y Heridos

En Córdoba y Malabia, el automóvil de alquiler chapa 10.760, Capital, marca Siam Di Tella, guiado por Marcial Trillo, español, 67 años, viudo, Soler 5919, fue embestido por el automóvil de alquiler chapa 36.739, Capital, marca Siam Di Tella, cuyo conductor descendió del rodado y desapareció del lugar. A consecuencia de la colisión resultaron con heridas diversas los ocupantes del primer rodado Rosa R. Carrizo, argentina, 23 años, soltera, y Elba Villalba, argentina, 28 años, soltera, ambas internadas en el hospital Rivadavia; y Gerardo Laborato, italiano, 33 años, soltero, quien fue internado en el hospital Fernández.

• Atropellado

En avenida La Plata e Independiencia, Fortunato Labbozeta, italiano, 45 años, casado, empleado, Feribebuy 232, Lomas del Mirador, fué embestido por el camión chapa 620.551, Capital, guiado por Aníbal Leonidas González, argentino, 24 años, soltero, chofer, San Lorenzo 850, San Martín, sufriendo heridas cortantes en el plexo y cabeza, que motivara su internación en el hospital Bosch.

ESTAFA CON EL CUENTO DE LOS ANILLOS DE "ORO"

LA PLATA, 8 (De nuestro corresponsal). — En la comisaría de Chivilcoy denunció Heriberto Domingo Mastrángelo, que en horas de esta madrugada tres desconocidos le vendieron dos anillos de oro en la suma de 3.000 pesos, comprobando posteriormente al ser revisados por un perito joyero que eran de fantasía. Los aprovechados individuos concretaron la misma operación con el propietario de la whiskería "Brigot", señor Derlis Pascual Di Pera, al que cobraron la suma de 6.000 pesos por la venta de objetos similares. La policía, luego de una rápida investigación, logró la detención de Jorge Orlando Leiva, argentino, de 26 años, casado, comerciante y domiciliado en Castañares 175 de González Catán; Mario Morante, italiano, de 29 años, de ocupación sastre y afincado en Vedia 3083, y José Bimor, luxemburgués, de 34 años, casado y afincado en Los Patos 1834, ambos de la capital. En poder de Leiva fueron secuestrados J. Hopff que de su domicilio, en la calle Dorrego 427, le sustrajeron un revólver calibre 32 largo, una pistola calibre 22 y una radio de transistores, todo lo cual fue valuado en la suma de 40.000 pesos.

El comisario Carlos Giglio efectuó distintas indagaciones y procedió a la detención de Carlos Massot, quien se confesó autor del hecho. En su poder fueron secuestrados los

• Hurto

En la comisaría de Adrogué, partido de Almirante Brown, denunció Marcelo Máxi-

• Roban un Caballo

El señor Gerardo Héctor Galván, vecino de la localidad de Tristán Suárez, partido de Esteban Echeverría, denunció ante las autoridades policiales de la localidad que en las primeras horas del día de ayer, personas desconocidas le habían sustraído un equino de su propiedad, de tres años, que valuó en la suma de 7.000 pesos.

Con las características del animal, que fueran facilitadas por el denunciante, tras una rápida pesquisa, la policía de Tristán Suárez detuvo a Juan Carlos Sinatra, Angel Corrado López y un menor de edad, que resultaron ser de hecho los autores.

MATARON SIN COMPASION TRES FEROCES LADRONES

En los últimos días del mes pasado, personal de la Brigada de Investigaciones de Caseros, luego de una larga y paciente pesquisa logró poner en claro las andanzas de una activa y peligrosa banda de ladrones y asaltantes, cuyos integrantes resultaron ser autores de múltiples delitos contra la propiedad y las personas. Como resultado de la investigación realizada fueron detenidos Bernardo Víctor Buonacici, Julio Norberto Varela, Miguel Laureano Moreno y dos menores de edad, quienes eran secundados en sus andanzas por un tal Carlos y otro individuo apodado "El Rata", como así también un tercero conocido por el mote de "El Flaco", quienes no pudieron ser encontrados.

En oportunidad de su detención se informó sobre el esclarecimiento de 11 hechos, perpetrados por los nombrados, en la Capital Federal, Villa Pineral, Sáenz Peña, Lomas del Mirador, Caseros, Ramos Mejía y Valentín Alsina.

El personal a cargo de la pesquisa prosiguió las diligencias y logró establecer que los nombrados, juntamente a otro individuo apodado "El flaco pata renga" fueron autores también de un homicidio.

• El Crimen

El 16 de diciembre pasado, a las 11.30, aproximadamente, y utilizando un taxi que robaron en la Capital Federal, el que era conducido por uno de los menores, se trasladaron a José L. Suárez, para asaltar el comercio de carnicería que José Reja poseía en la calle Tres y Huergo, de Villa Hidalgo. Trás dejar el coche a una cuadra, los maleantes empuñando armas de fuego pretendieron intimidar al carnicero, exigiéndole la entrega del dinero. Este se resistió ante lo cual el llamado "Flaco Pata Renga", con un revólver calibre 38 largo, le efectuó dos disparos, mientras que Miguel Laureano Moreno hizo lo propio con su arma y Carlos Vicente Díaz, descargó los 6 proyectiles de su arma contra el infortunado comerciante que cayó muerto instantáneamente.

ARREGLABA CABLES Y MURIO ELECTROCUTADO

En circunstancias que José Zambrana, boliviano, de 24 años de edad, soltero, domiciliado en barrio Charrúa Nº 27, Villa Soldati, trataba de arreglar un desperfecto en unos cables eléctricos sufrió una descarga quedando desvanecido, siendo internado en el hospital Pena donde dejó de existir.

• Fatal Accidente

Ayer a las 17.45 horas, en el interior de la Estación Buenos Aires del Ferrocarril Belgrano, un tren arrolló y dió muerte a una persona del sexo masculino de unos 60 años de edad.

DIVIERTASE EN GRATA COMPAÑIA
WHISKERIA ARNALDO 15 CARAS BONITAS
WHISKY $ 100 TALCAHUANO 473
Abierto todos los días de 22 a 4 horas. No cierra las Fiestas

GRANDES PERDIDAS EN UN VORAZ INCENDIO

LA PLATA, 8 (De nuestro corresponsal). — En el local detaller mecánico, que funciona en la calle 17 entre 62 y 63, se produjo un incendio. Al mismo concurrió una dotación de bomberos con autobomba y tanque a las órdenes del oficial principal Gherzi, donde trabajaron por espacio de una hora y 15 minutos, para sofocar el fuego y se pudo establecer que el incendio se originó a causa de que un sobrino de 12 años de edad, del propietario, prendió un cigarrillo en las cercanías de tanques de nafta que contenían 150 litros del combustible.

Se quemaron herramientas, máquinas y elementos propios del taller, siendo la edificación del galpón de mampostería, habiéndose desplomado una parte del techo que era sostenida por cabriadas de hierro. El propietario Jorge Arona, valuó las pérdidas en 2.000.000 de pesos. No posee seguros. Asimismo, lograron sacar a tiempo ocho automóviles que se encontraban en reparación.

CUATRERISMO MENOR: ROBARON 3 CHANCHOS

ARRECIFES, 8 (De nuestro corresponsal). — Por denuncia del vecino Jorgelino Casildo, quien manifestó a las autoridades policiales que le habían sustraído, personas desconocidas, tres porcinos, dos hembras y un macho, que el denunciante valuó en la suma de 20.000 pesos, la referida policía realizó pesquisas, llegando a comprobar que los autores del hurto son José Luis Girod, argentino de 40 años, domiciliado en la calle Irlanda 710 y Vicente Martín Córdoba, de igual nacionalidad y 27 años, afincado en el barrio "La Cumbre", por lo cual se procedió a la detención de los mismos. Ambos sujetos confesaron haber vendido los cerdos a un tal "Cacho González", con domicilio en la esquina de Caseros y Salta del barrio San Jorge, de Villa Mayo, partido de General Sarmiento, quien según versión de los ladrones, conocería el origen de los animales hurtados, por lo cual se ha solicitado su captura ya que se hallaría incurso en el delito de encubrimiento.

UN AMORAL, JEFE DE PANDILLA

Han Cometido Numerosos Atracos

Parte de una banda de jóvenes delincuentes, cuya captura se procuraba desde 1960, han sido detenidos por una comisión de la brigada de Investigaciones de Avellaneda. La banda es convicta de unos 58 asaltos, perpetrados en Avellaneda, Lomas de Zamora, Lanús, Quilmes y otras localidades del Gran Buenos Aires. Uno de ellos es el tercer asaltante prófugo, que hace pocos días intervino en el frustrado asalto a la zapatería de Dock Sud, en la que perdió la vida uno de los cómplices. Su jefe era un amoral.

• Los Detenidos

Los detenidos son Froilán Ruiz, José Ramón Escalante, Juan Eusebio Almada, Eusebio Gómez y Juan Carlos Pedroso; éste es el delincuente que se había mantenido prófugo después del asalto citado.

Cabe destacar que todos ellos se reparten entre dos villas de emergencia: Villa Tranquila de Dock Sud y Villa Corina, de Avellaneda: La intensa batida policial, que se registró en ambas villas miseria, alertó a los maleantes que se dieron a la fuga, motivo por el cual todavía permanecen prófugos muchos de ellos.

Cuando se realizó la detención en la que intervinieron el jefe de la brigada, comisario inspector César Salcedo, el subcomisario Florentino Mena, los sargentos Zenón Alanís, Antonio Rey, César Ramayón y Antonio Crucci y los empleados Tasat, Rocha, Gómez y Baigorria; los individuos, abrumados por el número, no atinaron a defenderse. Juntamente con ellos se logró el secuestro de parte de los últimos robos. Hay que tener en cuenta que estos elementos reducían rápidamente todo lo que robaban y dilapidaban el dinero con la misma velocidad.

• Retorcida Personalidad

Cabe señalar, asimismo, la personalidad de los delincuentes. En primer lugar, llamó la atención la figura de Froilán Ruiz, de 22 años de edad, apodado "Laura", quien a pesar de lucir un fósforo sin prender en la boca, gasta mohines femeninos y se contonea grotescamente remedando los movimientos provocativos que pusieron de moda Marylin Monroe y sus tantas imitadoras. Este amoral, de cutis oscuro y mirada soñadora, establecía sobre sus compañeros un extraño influjo que las autoridades policiales no se animan a explicar. Lo cierto es que cohabitaba con Juan Carlos Pedroso, de 18 años de edad, y que sus iniciativas habían prendido en los demás muchachos.

No todos ellos tenían el mismo empleo. Eusebio Gomés, de 19 años, por ejemplo, no intervenía directamente en los asaltos; él prefería oficiarlas de reducidor de la mercadería. Era el más astuto: el que aprovechaba las malandanzas de los demás, con menos peligro. Su expresión huidiza revela inmediatamente su psicología.

El más alto de los detenidos, según aseguran los policías, es un personaje de aspecto esmirriado: José Ramón Escalante. Tiene 20 años y observa a los fotógrafos con aspecto desafiante. Debe creer, sin duda, que la sociedad tiene la culpa de sus malos procederes. Es un resentido violento, cuya juventud hace augurar un porvenir desastrozo, siempre y cuando no lo domen las malas compañías, la cárcel y la mala vida.

Pero, por sobre todos ellos, se impone la sagacidad y la experiencia. Esta está representada por Juan Eusebio Almada, de 32 años, apodado El Carbonero. Solo pretende pasar desapercibido; no desafía ni molesta a nadie y su proceder es tan elástico que ya casi ha logrado sustraerse a la prisión, por lo menos a medias. Solo permanece en ella su presencia física.

• Hechos Esclarecidos

Entre los hechos esclarecidos en los que tuvieron activa participación los detenidos, figuran el asalto al mercado de la calle Zeballos y Chacabuco, de Avellaneda, donde le sustrajeron 250.000 pesos al comerciante Fraga; una panadería ubicada en la calle Zeballos 439, propiedad de Andrés Cangeano; carnicería de la calle Gutiérrez 968, de Avellaneda, propiedad de Pablo Romero, en donde robaron 80 mil pesos;

AMORALES INMORALES. En el centro de este grupo compuesto por los asaltantes detenidos en Avellaneda, figura "Laura", cuyas inspiraciones eran seguidas al pie de la letra por sus cómplices. Ellos son el producto del hacinamiento de las villas miseria del Gran Buenos Aires.

PERSECUCION Y TIROS

Una espectacular persecución se produjo ayer alrededor de las 12.45 en Vallejos y Av. San Martín. A la hora mencionada, y en circunstancias en que el sargento de la Policía Federal, Carlos Florit, viajaba de custodia en un camión recolector de residuos, observó que un sujeto de unos 19 años, despojaba de su cartera a una señora. De inmediato el sargento descendió del vehículo que custodiaba y empezó a perseguir al asaltante, que huía a pie por la calle Vallejos. El ladrón, al notar al policía que lo perseguía, empezó a correr con mayor velocidad lo que motivó que el sargento efectuara tres disparos al aire para amedrentar al prófugo. Este, al sentir los disparos, arrojó la cartera con el dinero.

El sargento continuó su persecución, pero el ladrón al llegar a la calle José Cubas y Llavallol, ascendió a un automóvil Valiant que lo estaba esperando con otros dos sujetos quienes, al ver que su cómplice era perseguido por un policía efectuaron varios disparos contra el representante de la ley, quien repelió la agresión sin resultado positivo. De inmediato, los sujetos se dieron a la fuga sin poder haber cometido el despojo. Minutos después, en la comisaría, se estableció que la víctima del frustrado despojo era la señora Natividad Mesa de Matón, argentina, de 65 años, casada, la que momentos antes de que trataran de despojarla había retirado de una institución bancaria cercana la suma de 500.000 pesos, suma ésta que fue recuperada intacta.

MARCOS FERRERO

Desapareció de su Domicilio un Menor

El 29 de diciembre último, Marcos Ferrero, argentino, de 15 años, estudiante, dijo a sus familiares, aproximadamente a las 17.30 de ese día, que saldría a dar una vuelta y que enseguida regresaba. Pero hasta el día de hoy no se sabe nada de su paradero. Los familiares del estudiante formularon un pedido de paradero en la Sección Seguridad Personal y en la comisaría que pertenece a su domicilio.

El menor en cuestión se domicilia en la calle Chilabert 2965 de esta Capital y en el momento de salir de su casa llevaba una remera azul y un pantalón del mismo color, es de 1,70 de altura de cabellos castaño y ojos celestes. Cualquiera que pueda proporcionar alguna información sobre el paradero del menor, puede hacerlo al teléfono 922-0153 ó en su defecto al domicilio antes nombrado.

ASALTOS

EL BILLETE PREMIADO. Denunció Rolando Alfredo Ingratta, argentino, 27 años, casado, empleado, en representación de la firma Ingratta y Cía, sita en J. P. Varela 3117, que ayer a las 15 en San Blas entre Avenida San Martín y Espinosa, tres personas jóvenes que viajaban en un automóvil particular al parecer Chevrolet 400, lo intimidaron con armas de fuego, y lo despojaron de $ 55.000 en efectivo, un cheque al portador por $ 8.500, un billete de la Lotería Nacional premiado con $ 20.000, todo propiedad de la firma que representa excepto el billete, y que había recibido mientras realizaba cobranzas para la misma.

ESTACION DE SERVICIO. Serafín Yarase, argentino, 56 años, casado, domiciliado en Méndez de Andes 1736, hallándose a cargo de la estación de servicio ubicada en Alvarez Jonte y Condarco y siendo las 4.15 horas, cuando se hicieron presentes dos individuos que conducían auto particular chapa 1,122.570, provincia de Buenos Aires, quienes luego de intimarlo con armas de fuego le sustrajeron 1.500 pesos en efectivo y el auto particular chapa 1.131.706, provincia de Buenos Aires, propiedad del señor Matías Kiazda, domiciliado en Condarco 2244, Capital, dándose a la fuga en este último vehículo de marca "Valiant" y dejando abandonado en ese lugar el automóvil que conducían cuando llegaron.

SENSACIONALES DERIVACIONES TENDRIA UNA MANIOBRA DOLOSA

LA PLATA, 8 (De nuestro corresponsal). — Las autoridades policiales de la provincia han requerido de su similar de la Capital Federal la detención de Carlos Celestino Porro, domiciliado en Pueyrredón 2428 de la metrópoli, el que se halla prófugo juntamente con José Héctor Narvarte, y cuya captura se estima de valor a fin de dejar debidamente establecidas las circunstancias que hacen presumir que los nombrados son autores de una maniobra dolosa de extrañas características, y cuyos resultados tendrían insospechadas derivaciones.

Como se sabe, pese al natural hermetismo de las autoridades que investigan este asunto, hemos informado oportunamente sobre la detención de Rafael Acevedo, gestor judicial que fuera detenido a raíz de haber chocado dos veces consecutivas conduciendo un automóvil en estado de ebriedad, y al serle requerida la pertinente documentación exhibió un certificado de depósito judicial extendido por el juez Garganta, de esta ciudad, el que resultó, por supuesto, falso.

A raíz de esta circunstancia fortuita comenzó una investigación, que permite suponer que se está frente a una poderosa organización, no tan solo dedicada al robo de automotores, sino también a efectuar maniobras de cobro doloso contra compañías aseguradoras de automotores.

Esto se deduce de las propias declaraciones de Acevedo, el que manifestó a la policía que el prófugo Porro y su tío, Narvarte, se habrían presentado oportunamente a las autoridades con el fin de denunciar el robo del coche y su posterior tramitación en el sentido de percibir el pago de la prima del seguro por la consumación del delito.

Posteriores interrogatorios permiten suponer, según ha trascendido, que existiría una organización dedicada a tales maniobras fraudulentas, en las que estarían involucradas algunas personas de insospechada actividad, lo que daría a este caso una resonancia poco común.

Halla un Paquete con Dos Explosivos de Tres Kilos Cada Uno, sin Detonantes

Alberto Abehan, halló frente a la puerta de entrada de su comercio de zapatería, Monroe 2072, un paquete envuelto en papel madera que se le hizo sospechoso. Denunció el hecho en la comisaría 33ª., concurriendo al lugar personal de esa seccional y de la Brigada de Explosivos de la Dirección de Bomberos. Retirado el bulto, tomando las precauciones del caso, se comprobó que contenía dos bombas con un peso de tres kilogramos cada una. Posteriormente se pudo precisar que los elementos carecían totalmente de peligro pues no tenían los detonantes correspondientes.

OIDOS SORDOS

CORDOBA, 7. — Favorable repercusión ha tenido en círculos de la "docta", la comprobación de que el gobierno se ajusta a su plan para frenar la inflación.

En efecto. Los aumentos sobre electricidad, transporte y combustibles, afectarán el costo de vida apenas en el dos por ciento, guarismo muy alejado del 12% fijado como tope. Por otra parte, aquellos aumentos son necesarios para elevar los salarios en hasta un 15%, cifra también determinada en el citado plan.

Después de esto, es de esperar que el pueblo haga oídos sordos a la interesada crítica de la especulación.

EL ROBO DE ESTAÑO POR SEIS MILLONES, SERIA ESCLARECIDO

En nuestras ediciones del día 5 del corriente informamos sobre un importante robo de estaño cometido en jurisdicción de la comisaría 42ª. El día 4, en un depósito situado en la calle Escalada 715, se habían presentado cuatro personas uniformadas presumiblemente de policías, las cuales bajo amenazas encerraron y maniataron a los dos serenos, procediendo de inmediato a cargar en un camión que habían traído con ellos 132 lingotes de estaño que fueran valuados por la firma Tenaat Argentina S.A., propietaria del depósito, en la suma de 6.000.000 de pesos. Cabe destacar que los delincuentes en esa oportunidad trabajaron tranquilos y sin apuro ya que la tarea de cargar los 132 lingotes les llevó más de dos horas. Una vez que cargaron el camión se dieron a la fuga. Este hecho e produjo a las 19.30 y una hora más tarde los serenos Inocencio Alfredo Narciso y Octavio Sinotich concurrieron a la comisaría a formular la denuncia.

De inmediato y pese a que había pasado bastante tiempo, el subcomisario Ferreiro, a cargo de la seccional, realizó con personal a sus órdenes diversas y activas diligencias tendientes a lograr la individualización y detención de los autores del pesado atraco.

Extraoficialmente trascendió que el subcomisario Ferreiro había dispuesto la detención de ambos serenos y de dos obreros del depósito que estarían vinculados a los malhechores. También se dijo en otro trascendido que el total esclarecimiento del robo de lingotes se lograría a la brevedad y que se espera recuperar el total de los lingotes de estaño sustraídos.

Ya estaría localizado el camión que utilizaron éstos para llevarse la pesada carga. También cabe destacar que el subcomisario Ferreiro se encuentra en esa seccional transitoriamente, se confía que este funcionario quizás en pocas horas deje esclarecido totalmente el hecho.

EN EL PLAN ITALIANO DE ENTRENAMIENTOS, FIGURA UN PARTIDO CON ARGENTINA, A REALIZARSE EL 22 DE JUNIO

LONDRES, 8 (ANSA). — Los dirigentes del fútbol italiano han tenido diversos encuentros con los dirigentes extranjeros durante estos días, con el fin de programar partidos amistosos como preparación de los "azzurri" al mundial de Londres.

La Federación Italiana orienta a la selección a una preparación intensiva con pocos encuentros en el curso de un par de semanas, pero todos jugados con el máximo empeño. Se quiere evitar que una larga serie de amistosos perturbe el campeonato y que agote a los jugadores, los cuales al llegar mayo ya estarían fatigados. Por esta razón, aparte del partido fijado para el 19 de marzo contra el seleccionado francés, en París, la selección italiana no debería jugar más de cuatro partidos antes del mundial de julio. **Jugará un amistoso contra Argentina el 22 de junio, y otro contra México el 29 del mismo mes.** Entre estos dos encuentros se debería jugar con algún equipo del este europeo, probablemente con Yugoslavia o Checoslovaquia, la fecha sería el 25 ó 26 de junio. Por último, el ciclo debería cerrarse el 6 de julio jugando contra un equipo de escuela anglosajona.

Este es un programa que debe ser confirmado cuando vuelva el entrenador Edmondo Fabbri a Italia.

PURO AGIO EN FUTBOL

S. LORENZO FRENO POR ELLO SU BUSQUEDA

crónica EN EL DEPORTE

El feriado de entresemana y el hecho de que ayer, viernes, fuese uno de esos llamados días sandwichs que la gente deja en blanco, en cuanto a ciertas actividades, hizo que en los distintos trámites, que se están efectuando alrededor de la transferencia de futbolistas sufrieran un retardo, pues las negociaciones están paralizadas posiblemente hasta el lunes. Así muy poco se ha realizado y por supuesto nada que sea imprevisto.

• Poco Movimiento

Independiente y Chacarita Juniors que siguen un tira y afloja sobre el pase de Roldán, de los segundos a los rojos, anuncian que posiblemente esta noche quede todo terminado. Esta transferencia que ha sido una de las tantas primicias de CRONICA está prácticamente realizada, porque esa es la voluntad de las partes, pero lo que ha impedido su conclusión, es la suma de dinero que entregará Independiente, por lo cual se lucha.

Algo parecido pasa entre Rosario Central y Nacional, por el pase de Sasia. Los de Nacional entregarán a los rosarinos el puntero izquierdo González y cierta suma de dinero, pero todo esto está dependiendo ahora de lo que pida Sasia, viejo zorro en estas cosas, que está tironeando con los de su tierra por la prima. Pero todo se arreglará

Colón de Santa Fe consiguió el pase del guardavalla Sanguinetti, de El Porvenir, y del centro medio Pezzot, de Talleres.

San Lorenzo interrumpió las gestiones por Vieitez, de Argentinos Juniors y por el guardavalla Cordero, de Chacarita, por considerar excesivos los precios fijados para estas transferencias.

• Con el Sarajevo

Rosario Central también jugará en su campo de Arroyito con el team yugoslavo Saravejo. El match tendrá lugar el 25 del corriente a las 21.30. Posteriormente los rosarinos esperan concretar un cotejo en Santa Fe contra el flamante ascendido, Colón.

EUFORIA. En la partida de Vélez. Aquí, el plantel momentos antes de partir desde Ezeiza rumbo a Ecuador. Debuta mañana

VELEZ VIAJA CON FUERTE OPTIMISMO

Y se fueron los velezanos... A las 20.10 de ayer partieron rumbo a Ecuador, dando comienzo así a una gira que se extenderá por el término de 40 días, y en cuyo transcurso jugarán en varios países. Con el primer equipo de Vélez Sársfield hará sus "primeras armas" el nuevo director técnico Ricardo Aráuz, integrando la delegación 18 jugadores, entre ellos los mendocinos Valencia y Taratolay, del club Guaymallén, que viajan a préstamo. Aparte de ellos, la nómina se completa con Marín, Domínguez, Dalmao, Mareque, Gallo, Canosa, Lejona, Alvarez, Recúpero, Carone, Willington, Villagra, Subiat, Curia, Fernández y Tello.

Vélez debutará mañana en Guayaquil frente al Emelec, campeón de Ecuador, para después actuar en Costa Rica, Colombia, El Salvador, Guatemala y posiblemente en México, y también es muy probable que visiten otros países del Pacífico, completando así una extensa gira.

WILLINGTON y sus declaraciones. "Vamos a mostrar nuestro valor".

HOTEL Y PLAYA PARA LOS CAMPEONES

Boca Juniors ha dispuesto premiar al conjunto profesional de fútbol con el pago de un mes de descanso en Mar del Plata y a esos efectos. Néstor Rossi y Adolfo Pedernera ya se encuentran en la Ciudad Feliz para contratar un hotel donde se alojarán los campeones.

• Vuelta al Yugo

El 24 del actual reanudarán los entrenamientos los jugadores de Lanús, bajo las órdenes del "coach" Pedro Areso y del preparador físico Ernesto Funamore quienes han renovado contrato con la entidad sureña.

• Por Núñez

Se han llamado a sosiego a Núñez, sector River Plate en cuanto a estudios, análisis y resolluciones que tengan que ver con el bloque técnico de la casa. El lunes, precisamente, se decidirá sobre la situación de Cesarini, y, en especial, la creada por su propósito de renovar a sus colaboradores, "si es que sigue" al frente de los equipos superiores de la institución millonaria.

Hasta entonces no habrá novedades, repetimos, aunque entre los últimos trascendidos figura uno, que resulta sumamente interesante refiere a las figuras que, en verdad, serán solicitadas por River para la próxima temporada. En tal sentido, se anticipó que dos jugadores de Atlanta, por lo menos, serán solicitados por River Plate al comando "bohemio".

• Solidaridad

En Futbolistas Agremiados se ha iniciado un movimiento tendiente a que retire su dimisión el doctor Eduardo Garbarino, que se desempeñó durante quince proficuos años como asesor letrado de la entidad.

• Les Dan el Adiós

Argentino Juniors resolvió desestimar la opción por el jugador Oscar Ramos, quien ha sido devuelto a Rosario Central. Por su parte, Talleres retornó a sus clubes de procedencia, a D. Alvarez y C. López a Racing, y Noak y Mentasti a Gimnasia. A su vez, Los Andes rescindió contrato con J. Diz, E. Cassi, Zapa y Silvero.

• Bohemia

Un núcleo de asociados de Atlanta ha constituido la Agrupación Tradicional, cuya secretaría está a cargo del Sr. Segismundo Holzman, sustentándose el mejor espíritu de coadyuvar en la mejor marcha de la entidad de Villa Crespo.

DON RENATO SIGUE AMAGANDO CON IRSE; DICE QUE ESTA FATIGADO

RIO DE JANEIRO, 8 (France Presse). — "Posiblemente me vaya de Argentina, cansado de ser insultado", declaró en una entrevista exclusiva a "Jornal do Brasil", el técnico de River Plate, Cesarini. Comentando el atentado que sufrió cuando una bomba destruyó parte de su casa, el fogoso técnico solo dijo una palabra: "cobardes". Su contrato con River Plate finalizó el 31 de diciembre pasado, asegurando "Jornal do Brasil" que aún no hay nada decidido.

Cesarini confesó al diario brasileño que la pasión de su vida es el fútbol, "sin embargo no puedo permitir que el fútbol acabe conmigo. Estoy fatigado y mis cuentas bancarias en Suiza me aseguran el porvenir", añadió.

MUCHOS CHILENOS CREEN QUE ANDUVIERON DE MALA

SANTIAGO, 8 (Reuter). — Chile está en buenas condiciones para enfrentar a los calificados contendores que le han caído en suerte cuando se dispute en Londres el mundial de fútbol, fue la reacción con que los círculos futbolísticos recibieron el anuncio de la clasificación de Chile en la zona cuatro.

Sin embargo, para el hombre de la calle, la noticia fue recibida con desasosiego. La serie es muy difícil, es la impresión recogida, y aunque Chile se impuso tanto a Italia como a Rusia en el último mundial, hay muchos que hubieran preferido otra suerte para la selección chilena.

Leonel Sánchez, capitán de la selección chilena, manifestó que disiente de esta última opinión: "Creo que es preferible jugar con rivales conocidos. Hemos enfrentado, tanto en selección como en clubes, a los dos grandes contendores que nos han tocado en suerte y hemos logrado buenos resultados. Esto reforzará nuestra confianza", expresó.

ALEMANES ALEGRES

FRANCFORT, 8 (Associated Press). — El equipo nacional de fútbol de Alemania Occidental y los cronistas deportivos están encantados con el resultado del sorteo para la copa mundial, que coloca a Alemania en el mismo grupo con Argentina, España y Suiza.

"Mucha suerte", dice un titular en el periódico de cuatro millones de circulación "Bildzeitung". "El equipo nacional, el entrenador Helmut Schoen y los millones de aficionados pueden estar satisfechos, muy satisfechos", comenta el diario.

"Los jugadores alemanes han estado muy afortunados", dice el "Nachtausgabe", vespertino de Francfort, y otro diario, el "Abendpost", comenta: "Buen sorteo".

Uwe Seller, delantero y capitán del equipo alemán, dijo a un periodista: "Estoy muy satisfecho. Todo salió bien. Los lugares en que jugaremos son fáciles de llegar para los aficionados alemanes, así que tendremos el apoyo moral necesario." Horst Szymaniak, jugador del equipo, comentó: "Nos fue muy bien. Debemos avanzar a cuartos de final."

Menos a Nosotros, un Húngaro Ve a Todos...

BUDAPEST, 8 (Reuter). — Sandor Barcs, el húngaro vicepresidente de la Unión Europea de Fútbol, dejó de lado a los conjuntos que él considera probables candidatos a clasificarse para los cuartos de final del campeonato del mundo.

Estima Barcs que **Brasil ha perdido mucho de su poderío desde que disputara el último campeonato celebrado en Chile hace cuatro años.**

Según Barcs, los equipos que tienen más probabilidades de llegar a los cuartos de final, son: **Inglaterra, México, Alemania Occidental, España, Portugal, Hungría, Unión Soviética e Italia.**

DESAZON EN SUIZA Y CAUTELA HISPANA

ROMA, 8 (ANSA). — DIFUNDIDO PESIMISMO: La prensa suiza considera a Argentina, Alemania Occidental y España adversarios demasiado fuertes para pasar a los cuartos de final. Foni, el entrenador de la selección suiza, dijo que la única ventaja de su equipo será que jugará siempre en el campo de Sheffield, mientras sus rivales tendrán que viajar.

• Alemania Occidental

OPINIONES MUY CONTRASTANTES: Los diarios deportivos, en general, dicen que mejor no podía ser el resultado del sorteo. También Szymaniak declaró estar convencido de que Alemania Occidental se clasificaría. Otro sector de la prensa, por el contrario, considera "comprometedor" el segundo grupo, revelando la peligrosidad de Argentina y España. Para otros diarios, el sorteo ha sido favorable.

• España

CAUTO OPTIMISMO: La prensa española subraya la fuerza de Alemania Occidental y de Argentina, al mismo tiempo que la forma actual, mediocre, de España. Concluye que el sorteo no fue favorable, y que la selección deberá empeñarse al máximo desde el principio.

MUY BUENA GRATIFICACION

El día 6 a la altura del kilómetro 277 de la ruta 8 en la localidad de Colón se ha extraviado un portafolios color azul, conteniendo **documentación personal** y la de un **automóvil**, de NINGUN INTERES PARA OTRAS PERSONAS, aparte de su dueño, Sr. **Juan Matz.**

A quien haya encontrado estos documentos, se le ruega comunicarlo al teléfono:

797-2296

Recibirá en cambio una MUY BUENA GRATIFICACION.

VISTO BUENO AL VILLA PARK

Campo de Juego de la Sede de Birmingham

LONDRES, 8 (France Presse). — Tres delegados de la Federación Española de Fútbol examinaron hoy el terreno de juego y las instalaciones del estadio Villa Park, de Birmingham, y declararon qeu se encontraban completamente satisfechos de la cancha y de las condiciones en las que el seleccionado ibérico tendrá que jugar dos partidos por la Copa del Mundo de Fútbol. Se espera que los delegados de la Federación Argentina de Fútbol lleguen hoy a Birmingham para inspeccionar a su vez las instalaciones del estadio Villa Park, donde Argentina debutará el 13 de julio frente al equipo español.

Los alemanes del Oeste ya han decidido instalarse, cuando llegue el momento, en Wimslow, en el Cheshire.

En cuanto a los componentes del grupo cuatro, si bien no se sabe nada de los chilenos, los italianos, por su parte, llegaron hoy a Sunderland y se proponen visitar la cancha e instalaciones del Roker Park. También se espera la llegada de los delegados soviéticos.

• Los Mexicanos

LONDRES, 8 (France Presse). — La delegación de México al sorteo para el establecimiento de los grupos que iniciarán la fase final de la Copa del Mundo de Fútbol, dirigida por Guillermo Canedo, presidente de la Federación de México de Fútbol, visitó hoy varios hoteles situados en los alrededores de Londres, en busca de un alojamiento adecuado para los futbolistas aztecas que disputarán los partidos preliminares del mundial en el próximo mes de julio.

La delegación del Uruguay empleó buena parte de la jornada en similares gestiones, pero la mayoría de las delegaciones se desplazaron a provincias. Y volvió a reinar la calma en el Royal Garden Hotel, donde tan solo una reunión de las comisiones técnicas, de publicidad y de radio, turbó el normal funcionamiento del establecimiento.

• España, Conforme

El entrenador del equipo español, José Villalonga y el dirigente de la Asociación Española Andrés Ramírez fueron a Birmigham a inspeccionar el Estadio Villa Park, en donde jugará España junto con Argentina, Alemania Occidental y Suiza.

Walter Goodman, secretario de la Comisión de Enlace de Midland en la organización de la copa mundial, dijo que "los españoles parecen muy satisfechos con la cancha. Los hemos llevado a otras canchas para que escojan el sitio donde entrenar".

Dirigentes de Italia y Rusia, que están en el mismo grupo, fueron al estadio Roker Parke en Sutherland.

Entre tanto, la Comisión Ejecutiva de la Federación Internacional (FILA) se dispersó después de una reunión de tres días. Se reunirá nuevamente en Barcelona el 18 de febrero para decidir sobre los árbitros para la Copa del Mundo.

PELE SE "SACRIFICA" Y PERMANECERA SOLTERITO

RIO DE JANEIRO, 8 (ANSA). — Después de conversar con el jefe de la delegación brasileña al campeonato mundial de fútbol, Paulo Machado de Carvalho, el famoso jugador del Santos, Edson Arantes do Nascimento, "Pelé", resolvió postergar su casamiento hasta después de la disputa de la copa "Jules Rimet". Concluido el certamen, Pelé fijará la fecha de la ceremonia e irá a pasar su luna de miel en Alemania, atendiendo a la invitación cursada por el industrial Roland Ender, representante del Santos en Europa.

APENAS SI QUEDAN ALGUNAS ENTRADAS

LONDRES, 8 (Associated Press). — Los ansiosos aficionados británicos al fútbol, incrementaron la demanda por boletos para el campeonato mundial de fútbol, en el que Brasil e Inglaterra serán las atracciones principales.

El sorteo hecho anoche para las finales de julio próximo, fue causa de que los fanáticos formaran largas colas en donde se venden boletos, principalmente en Londres, Liverpool y Manchester.

El equipo inglés jugará en Londres, y muchos cronistas locales lo hacen favorito para ganar la copa, después que el sorteo lo colocó en el mismo grupo con Uruguay, Francia y México.

Liverpool y Manchester serán las sedes para el grupo 3, en el que juega Brasil.

"El nombre de Brasil es mágico —dijo un dirigente del club Everton—. Tanta gente acudió a las taquillas que no pudimos atender a todos. Las líneas telefónicas estuvieron ocupadas todo el tiempo, y recibimos gran cantidad de solicitud de boletos por correo".

Ya se han vendido más de medio millón de libras esterlinas de boletos (1.400.000 dólares) para el torneo que durará tres semanas. Un vocero del Comité Organizador del campeonato en Londres, dijo que "a juzgar por lo que ocurrió hoy, parece que mucha gente esperó el sorteo para solicitar sus boletos. Muchos sufrirán desilusiones, pues para algunos partidos los boletos ya han sido vendidos, pero todavía hay disponibles para ver los juegos de pie".

MUY MALOS VIAJEROS

LONDRES, 8. (ANSA) — Por Italia, Fabbri declaró al "Guardian" su propia satisfacción por el resultado del sorteo. Según Fabbri, los mayores temores deberían ser albergados con relación a Brasil. Para el diario "Daily Mail" "considerando que el primer grupo debía tener un equipo que representase a Sudamérica, es mucho mejor para Inglaterra que éste sea el Uruguay, en vez de la Argentina". Uruguay Francia y México fueron vencidos todos en Wembley por Inglaterra, y pueden serlo nuevamente. Es más fácil enfrentar a Francia que a Italia.

Por otra parte, los hombres de Ramsey pueden considerarse más afortunados por tener que enfrentarse con México en vez que con los obstinados búlgaros o los desconocidos coreanos. Los últimos ochos, siempre según el "Daily Mail" deberían enfrentarse en la siguiente forma: Inglaterra-Alemania Occidental, Francia-Argentina, Brasil-Rusia, Portugal-Italia.

El diario "Daily Mail" prosigue afirmando que **la Argentina es el equipo dotado con la más formidable defensa. Lo único que deberán mostrar ahora sus jugadores es su reputación de malos "viajeros". En cambio, Brasil es el once más fascinante. El torneo insiste el "Daily Mail" debería ofrecer pocos espectáculos tan hermosos como el encuentro entre el equipo sudamericano y Portugal.**

Otros diarios, como el "Sun" y el Daily Express", destacan el hecho de que a Inglaterra le tocó en el sorteo un grupo obsolutamente favorable. En particular, el "Daily Express" afirma que **es muy probable que Inglaterra juegue el partido clave en las semifinales de este torneo contra Brasil. La única amenaza para esta espléndida oportunidad la representa la posibilidad de que este "once" se viera obligado a jugar en los cuartos de final contra Argentina.**

El "Daily Express" —como también otros diarios— recuerda el episodio acaecido entre Italia y Chile durante la última Copa del Mundo. A propósito de Italia, el diario londinense, después de señalar que el equipo italiano ganó la copa dos veces, dice que no es en absoluto improbable que la gane por tercera vez. Los jugadores italianos poseen talento y experiencia casi inigualada y una dureza plenamente medida.

Asimismo el "Daily Mirror" destaca la posición de sustancial ventaja obtenida por Inglaterra en el sorteo de ayer. El diario prosigue afirmando que el Uruguay posee, entre los otros equipos del primer grupo, la mayor experiencia con respecto a Inglaterra. En tres partidos, los ingleses ganaron solo una vez. Los uruguayos serán duros de vencer.

CAMPEONATO MUNDIAL: CITA PARA JULIO

Una Anécdota en "Sauzalito", nos Define Algo que ha Quedado Atrás...

Todo torneo mundial encierra entretelones. Anécdotas. Hechos, cosas, que la mayoría de las veces no trascienden. A veces, hacen a la crítica. Otras, pintan una personalidad. O un momento determinado. O una angustia. Que todo cabe en el fútbol. Nuestro o de los demás...

Fue una mañana. Apenas pasadas las 8 horas. El sol ya caía fuerte en la hostería "El Sauzalito", bien alejada entre las montañas de la ciudad de Rancagua. Argentina era esperanza en Chile cuando el mundial del 62.

Sentado sobre una pared que delimitaba un jardín con la cabeza apoyada en una rodilla, una rubia cabellera se mecía al viento: era Oleniak, el delantero racinguista. Se había levantado primero que los otros. "Sentía" necesidad de estar solo, hablar consigo mismo.

Cuando se inició el diálogo que generalmente brinda las jornadas compartidas, el cronista intuyó en el piloto un dejo de "saudades". Tal vez la familia lejana, un afecto. Esa incapacidad de "ubicación" que hace que la mayoría de los argentinos extrañen el barrio, la comida... las cosas que conforman normal y rutinariamente, su vida.

—¿Se siente mal?

—No, estoy un poco nervioso, peleado conmigo mismo.

—¿Por qué?

—Porque no puedo hacer nada... me siento impotente, un fracasado.

—No entendemos la razón, Oleniak...

—¿Vió cómo jugó el team contra Bulgaria? No quiero criticar capacidad o no de juego. Cada cual hace lo que sabe... Pero... ¿por qué no corren, al menos? ...Así no se puede jugar, no vamos a llegar. Hay unos cuantos que juegan por jugar, sin esa fibra que hace falta...

—Pero, la culpa no es suya.

—No importa; me desalienta, por igual. Pienso que si yo juego me mataría corriendo, pero no encontraría comprensión. Intuyo que fracasaré.

Oleniak no quería hacer nombres. De cualquier manera, se adivinaban. Cuando llegó el momento de desayunar, con paso cansino, se fue.

Poco después, el mismo patio se pobló de voces. Los demás muchachos se habían levantado. La anécdota encuentra una pausa. Hasta que llegó el match "decisivo" contra Hungría. Argentina se jugaba a todo o nada. Oleniak estaba entre los 11. Con el recuerdo de sus palabras presente, lo observamos. Corrió, buscó, se mató. Pero ese mismo afán le hizo perder un par de goles "imposibles". Uno, a un par de metros de la valla.

Cuando salió del vestuario, parecía transfigurado. Por un lado, el dolor por saberse eliminados. Por el otro, su descargo de conciencia de haber quemado hasta el último ánimo, el postrer aliento. Otros sufrían como él. Pero "otros", no... Esos mismo "otros" que llevaban la esperanza de los aficionados en su estrella de cartelera. En su divismo. Cuando la noche cayó en Rancagua cuando "El Sauzalito" era silencio, flotaba una pregunta acusadora: "¿Corremos, o no?". Sí, así no se iba a ningún lado...

POR UNA COPA, POR UNA COPA...

Una vez finalizado el sorteo, el brasileño Silvio Pacheco entregó la copa Jules Rimet a los directores de la Federación Internacional. La recibió Stanley Rous, presidente, quien señaló que con un triunfo más, Brasil podrá quedarse con ella, pues la ganó en dos oportunidades, en Suecia en 1958 y en Chile en el año 1962. En un caso de similares posibilidades están Uruguay —ya que venció en 1930 en Montevideo y en 1950 en Brasil— e Italia —que se impuso en 1934 y 1938—. Por su parte, Alemania Occidental, contra todo vaticinio, venció en Suiza en 1954. La copa de oro está cerca... para algunos "pretenciosos"...

Historia Estadística de las 16 Selecciones

Una tabla ubicativa. Aquí están los 16 países que participarán en el próximo mundial de Inglaterra y lo que cosecharon en anteriores campeonatos. Las distintas columnas indican las veces que tomaron parte en campeonatos mundiales, partidos jugados, ganados, empatados, perdidos, goles a favor y en contra, y puntos acumulados. Portugal figura en último término y sin calificación valorativa, por cuanto nunca se había clasificado con anterioridad para un torneo de esta índole.

País	Interv.	J.	G.	E.	P.	Gf.	Gc.	Pts.
Brasil	7	29	19	5	5	80	36	43
Alemania	5	22	12	4	6	55	43	28
Italia	5	17	11	2	4	36	20	24
Hungría	5	19	11	2	6	62	27	24
Uruguay	4	16	11	1	4	50	23	23
Chile	3	12	7	0	5	20	17	14
Francia	5	14	7	0	7	36	28	14
Argentina	4	12	6	1	5	27	25	13
España	5	12	5	2	5	16	18	12
Suiza	5	15	5	2	8	27	35	12
Inglaterra	4	14	3	5	6	19	21	11
Rusia	2	9	4	2	3	14	13	10
México	5	14	1	1	12	12	43	3
Bulgaria	1	3	0	1	1	1	7	1
Corea	1	2	0	0	0	0	16	0
Portugal								

Cada Cual a su Juego

- En esto de hacer pronósticos, los dirigentes mundiales aprendieron mucho de los managers de los boxeadores: no se achican nunca, siempre van a ganar. Aunque como ocurre muchas veces, sus candidatos reciban después una soberana biaba. Pero el asunto es de índole psicológica. achicar al rival.
- **En Chile, por ejemplo, están conformes con jugar contra Italia y Rusia, "porque ya los conocen" y a ambos los derrotaron en el último mundial. Claro, lo que no consideran es que ahora el asunto es en Europa, sin el fervor localista. Y que contra Italia, por ejemplo, los chilenos ganaron sí, pero no solamente en fútbol, sino a piñazos y patadas.**
- Otro tanto ocurre con los mexicanos. Guillermo Canedo, presidente de la Federación Azteca, declaró: "Estamos muy contentos. Será duro, pero es el resultado que queríamos, ya que no deseábamos enfrentar a Brasil pero sí estar en la zona de Inglaterra"
- **A quienes puede permitírseles cierto "vedettismo" es a los brasileños. Y ello en razón de que son bicampeones mundiales. Lo cierto es que en un cóctel donde reunió a 200 periodistas, Joao Havelange, presidente de la Confederación Brasileña de Deportes, declaró: "Vamos a Londres a ganar. En nuestros cálculos no está prevista la derrota". Sí, claro, en los cálculos de nadie, porque el optimismo quiebra elementales razonamientos...**

DICHO Y LEIDO

ROMA, 8 (ANSA). — De la masa de declaraciones y de comentarios de prensa aparecidos en las 48 horas que han seguido al sorteo londinense, para la composición de los cuatro "grupos" de los octavos de final de la copa Jules Rimet, se puede ofrecer la siguiente síntesis:

• Inglaterra

Pleno regocijo: Inglaterra —se hace notar— es ahora aún más favorita al título mundial. Los expertos ingleses sostienen que la selección de su país debería llegar fácilmente a los cuartos de final, junto con Francia o Uruguay. En el segundo grupo se debería clasificar, con seguridad Argentina. En el tercero Brasil con facilidad, y en el cuarto, Italia y la URSS

• Francia

Los expertos están satisfechos: retienen que Francia tiene buenas posibilidades de situarse segunda en su grupo. También la prensa lo cree así. Según la mayoría de los diarios, los cuartos de final medirían a los siguientes contendores: Inglaterra-España, Alemania Occidental-Francia, Brasil-URSS e Italia-Portugal.

• México

Mucha preocupación: descontada la clasificación de Inglaterra, se espera con mucha cautela, en una sorpresa en perjuicio de Francia o Uruguay, pero ninguno se hace demasiadas ilusiones.

• Uruguay

Cauta satisfacción: se cree que la selección uruguaya puede clasificarse tanto primera como segunda en su grupo, pero no se menosprecia el peligro francés.

A GRAN ALTURA JUGARA LA PRIMERA "B"

SERA EN AREQUIPA, Y A DOS MIL TRESCIENTOS METROS SOBRE EL NIVEL DEL MAR

LIMA, 8 (ANSA). — La selección argentina de ascenso, que perdió su primer encuentro contra la representación peruana por dos a uno, en partido disputado en la noche del miércoles en el Estadio Nacional de esta capital, viajó en la mañana de ayer al sur del Perú, donde cumplirá dos ompromisos en la ciudad de Arequipa y del Cuzco.

La representación argentina jugará mañana en la ciudad de Arequipa, a 2.378 metros sobre el nivel del mar, contra el campeón de ese departamento, "El Melgar" y posteriormente se dirigirá a la ciudad imperial del Cuzco, ésta a 3.416 metros sobre el nivel del mar.

• Santos al Africa

SAN PABLO, 8 (ANSA). — El "Santos" partió con destino al Africa, donde iniciará una temporada internacional. Doscientos veinte mil dólares ganará el cuadro santista en esta excursión, que comprende los siguientes partidos: día 9, en Abidjan (Costa de Marfil) contra el State Club; día 13, en Tucumán (Argentina) contra el San Martín; día 20, en Caracas (Venezuela) contra el F. C. La Salle, día 23, aún en Caracas, con el Alianza, y día 29, en Lima, contra el Universitario. Del 1º al 20 de febrero, el Santos participará en el exagonal de Buenos Aires, junto con la selección soviética, el Spartak de Praga, River Plate, Boca Juniors y an Lorenzo.

La delegación santista está constituida de la siguiente manera: jefes, Athie Jorge Coury y Néstor Pacheo; administrador, Cito Costa; médico, Hermindo Dalo Salerno; téenico, Julio Mazzei; entrenador, Luis Alonzo (Lula); masajista, José Macedo y Beraldo Linhares. Jugadores: Gilmar, Laercio, Claudio, Carlos Alberto, Mauro, Orlando, Geraldino, Mengalvio, Lima, Dorval, Pelé, Coutinho, Abel Oberda, Peixinho, Toninho y Zito.

• Este Helenio...

MILAN, 8 (ANSA). — La comisión disciplinaria de la Liga italiana de fútbol amonestó al entrenador Helenio Herrera, de Inter, y al jugador Albertosi, de Fiorentina, por publicaciones efectuadas en un periódico.

N. de la R.: En Italia, el tribunal penalicio se ha puesto serio. No tanto, sin embargo, con don Helenio. Para él, las penas se suman..., pero siempre son leves, como ocurre ahora mismo. ¿Por qué será? Acaso porque Hache-Hache, siempre tuvo un Dios aparte en materia de hacer su voluntad dentro del fútbol peninsular.

Nada Fácil Para los Punteros, en Italia

ROMA, 8 (ANSA). — Bologna-Juventus es el partido "clave" de la próxima fecha del fútbol italiano que se juega éste domingo. Ambos equipos, que se encuentran en lugares de privilegio en la tabla de posiciones, no han abandonado todavía las esperanzas de conquistar el "Scudetto" a pesar de que, una vez más, son los equipos milaneses los que van adelante y los que tienen mejor opción para triunfar.

El "Bologna" atraviesa por un buen momento: cuatro fechas positivas, mientras el "Juventus", si bien es cierto que el domingo último empató con el "Inter" en Turín, se ha visto un tanto desmadejado. Así las cosas, el pronóstico es favorable al "Bologna".

Un encuentro no fácil espera también al "Inter" que será huésped del "Lazio" en Roma, a pesar de que este último deberá jugar con una formación de emergencia debido a que le han sido castigados algunos de sus buenos valores. En tales condiciones, los "interistas" podrían hasta ganar los dos puntos.

Menos difícil se le presenta el programa al "Milan" que debe recibir en San Siro al "Lanerossi Vicenza". Se sabe que los vicentinos son especiales para dar grandes golpes, pero los "milanistas" no se dejarán sorprender, por el contrario, aprovecharán la fecha para asegurarse el primer puesto de la tabla que ahora comparten con "sus primos del Inter.

Con tranquilidad espera el "Nápoli", quien a pesar de estar "hambriento" de puntos, no puede aspirar a mucho en la cancha napolitana. Por otra parte, el 'Nápoli', después de su derrota ante el "Lazio" en el Olímpico, demostró haberse recuperado ganando al "Gagliari"

Y a propósito del "Gagliari", su porvenir no es fácil el domingo, pues recibe al "Roma", equipo acostumbrado a ganar como visitante,

Favorable a los dueños de casa son los partidos: Atalanta-Foggia, Brescia-Varese y Fiorentina-Spal.

En cuanto al Torino-Catania, resulta un pronóstico no claro porque los "torinenses" todavía no resucitan del todo y los "cataneses" necesitan puntos para subsistir en serie "A".

En Básquet, Racing Salió de la Mala Ante los Diablos Rojos

Racing, frente a su tradicional rival de Avellaneda, puso fin a su campaña en el Metropolitano de Básquet venciendo anoche a Independiente por el categórico score de 92 a 65. Fue un halago por partida doble, pues además de doblegar al "buen vecino", pudo rubricar el único triunfo obtenido en este torneo donde la actuación racinguista resultó desconcertante. Tampoco resultó alentadora la campaña de los rojos, que también cumplieron todos sus compromisos en dicho certamen, pues ambos equipos finalizaron ocupando el último lugar de la tabla, "hermanados" en la desgracia, y prestándose así mutuo consuelo.

Ya en la primera etapa se imponía Racing por 44 a 30, hasta concretar su superioridad en lo que restó de un cotejo siempre favorable a los ganadores, destacándose Chaer, autor de 31 tantos, dentro de un sólido y aguerrido bloque donde todos respondieron de manera elogiable. En el perdedor, hubo alarmantes fallas, y solo Broggini luchó con acierto. La recaudación alcanzó la suma de $ 24.900.

• Venció Talleres

Por el torneo de segunda de la Buenos Aires, Talleres en el gimnasio de Unidos de Pompeya, batió 70 a 62 a Glorias Argentinas, manteniendo su gran racha de invictos en 15 partidos.

LEONIDAS CHAER

Otra Fecha de Suspenso en el Certamen Español, que Encabeza el Atlético Madrid

MADRID, 8 (France Presse). — Mañana se llevará a cabo la 18ª jornada del campeonato español de fútbol correspondiente a la división superior, donde el Atlético de Madrid, que encabeza la tabla de posiciones aventajando en un punto al Real, jugará en su campo frente al Sevilla. En cuanto a los "merengues", han de actuar como visitantes contra el Pontevedra que es otro de los que ocupan los puestos de avanzada pues se hallan apenas a un par de puntos de diferencia del lider, de manera que este encuentro tiene fundamental importancia también. La jornada completa es de acuerdo al siguente detalle: Español v. Elche; Córdoba v. Málaga; Valencia v. Bilbao; Pontevedra v. Real Madrid; Sabadell v. Mallorca; Zaragoza v. Las Palmas; Atlético Madrid v. Sevilla y Betis v. Barcelona.

ARLINDO SALIO DEL SANATORIO

MEXICO, 8 (France Presse). — Por sus propios medios sin necesitar ayuda alguna, el fútbolista brasileño Arlindo Dos Santos Cruz abandonó hoy el sanatorio Español de esta capital, 11 días después de la grave operación a que fue sometido. El jugador piensa poder trasladarse a Brasil a últimos de este mes.

AVISOS AGRUPADOS

DESPIDOS

CONSTRUCCION — SALARIO MINIMO
METALURGICOS — SUSPENSIONES
GASTRONOMICOS — FALTA DE PAGO
EMPLEADOS DE COMERCIO — ACCIDENTES

DEFENDEMOS OBREROS - TODOS LOS GREMIOS
CONSULTAS GRATIS - PAGAMOS TELEGRAMAS
Doctor SALVADOR CASAMENTO
PARANA 720 2º piso - De 8 a 20 hs. (Horario corrido)

Dr. Julio A. García Martínez
ABOGADO
EXCLUSIVAMENTE ASUNTOS LABORALES
Durante el mes de Enero consultas de 10 a 12 y de 17 a 19 hs.
LAVALLE 1344, piso 3º — T. E. 40-1503

Temperley - Quilmes: Casa de material vendo $ 55.000 contado y $ 4.500 p/mes. Espero Sáb. y Domingo en Rotonda y Av. Pasco, camino Gral. Belgrano. Tratar: Bar "Josecito"
Informes: T. E. 59-6857 y 97-7318

ENSEÑO BAILES
EN SOLO 6 DIAS
RIVADAVIA 2235

BERNAL Y WILDE. Dueño vende lotes sin anticipo o $ 1.500 por mes a 2 cuad. de colectivo, agua y luz.
CADORNA 153, Wilde - 207-0518

A BAILAR ENSEÑA
"DOPAZO"
RIVADAVIA 2664 (Pza. Once)

CASITA TIPO deptito. Americ. A estrenar. ot. termin. $ 25.000 c|fac. Resto $ 4.000 p|mes. Tr.: S. Juan 1021, 27-8671. Hoy-mañ.

CASITA MAT. Pague menos que un alq. pero compre con luz, tot. inst. pavim. 4 lin. col. al fte. Negocios, colegio, 2 lin. trenes. A min. Cap. $ 25.000 y fac. desde $ 3.500 p|mes. Hoy y mañana.
PASO 35 — 48-0789

ATIENDO CON RESPONSABILIDAD, LLAMADA TELEFONICA, POR DIA Y POR MES.
Ramos Generales, a: 83-7349

APRENDA A BAILAR
PEREZ
388 - AYACUCHO - 388

CASITA DE MATERIAL vendo. Faltan detalles de terminación. $ 34.000 contado y $ 3.000 mensuales. Espero sábado y domingo en Pizzería San Miguel, cruc de Rutas 8 y 202, a lado Est. de Servicio Cites Service. Parral 1196, 59-6857 y Rioja 1331, 97-7318

TEMPERLEY. Cas. Mat. vendo. p/metros de estac. $ 44.000 y $ 4.200 p/mes. Espero sáb. y dgo. en Pasco y Salta. Bar el "Pato Loco". Tomar colec. 78 de estación.

GRATIFICARE devolución documentos del Señor Armando Del Carmen Paz, extraviados trayecto: MORON-ONCE, el 5-1-66. A. Inéz O. de Ponz 333, Morón. T. E. 629-1533

A Castelar, 10 cuadras Est. 2 hab., coc., baño y porch. $ 68.000 y fac. Hoy y mañana, espero Bar "Castelar". Riv. 20036 fte. Est. Sr. Aldo. — T. E. 35-6907

PROFESIONALES

Dr. SCHUFF Médico
ESPECIALISTA EN VIAS URINARIAS - VENEREAS
Ex del Hosp. Alvear. De 10 a 20
Pasteur 463, 1º C - T. E. 48-2251

DENTADURAS inmediatas y reparaciones de urgencia. Lunes a sábado, 9 a 21. Carlos Calvo 384, 2º P. "L" — 30-7084 y 30-7358. Odontólogo: Ovidio Ruiz Diaz

CUANDO TODO era sonrisas y ternura, y no había por delante, o por medio, pantalones ceñidos o vestidos modernos. Problema de moda musulmana es el que expone Mohamed Ali Cassius Clay para reclamar el divorcio de esta simpática y joven negrita.

CLAY: DIVORCIO POR VESTUARIO

MIAMI, Florida 8 (France Presse). — El boxeador Cassius Clay, campeón del mundo de todas las categorías, inició las diligencias judiciales para divorciarse de su esposa Sonji, de 24 años, de edad, a la que reprocha, según declaró ante el juez el negarse "a respetar los preceptos de la fe musulmana". Clay que se convirtió hace algún tiempo a la fe islámica, inicia el proceso con el nombre de Mohammed Alí.

Ante el juez la bella Sonji se presentó con un vestido que, según Clay, era la prueba evidente de que se negaba a someterse a las reglas musulmanas de la modestía. El vestido era rojo, con cuello subido, pero llegaba solo a las rodillas, llevaba un peinado ahuecado y en las orejas lucía unos pendientes de oro.

El campeón del mundo alegó que antes de haberse casado en Miami, en julio de 1964, dedicaba "siete u ocho horas diarias a inculcarle los principios que debe observar la esposa de un musulman".

"Un día, prosiguió Cassius Clay, entré en casa después de un entrenamiento y la encontré vestida con unos pantalones ceñidos. Nos peleamos y se fue, estuvo ausente durante seis días. Yo no podía ni entrenarme ni comer siquiera".

• Por el Café

SAN JOSE, Costa Rica, 8 (Associated Press). — Australia, Alemania, Austria, Chile, España, Yugoslavia, México, Italia, Argentina, Estados Unidos, India, República Arabe Unida y Centroamérica participarán en el torneo de tenis por la Copa de Café, que se efectuará aquí a partir del 25 del actual.

EL ULTIMO GOLPE: DOLARES FALSOS

MILAN, 8 (ANSA). — El ex campeón italiano de box Giarcarlo Garbelli y otras dos personas, fueron detenidos por la policía por haberse encontrado en su poder gran cantidad de dólares falsos. Garbelli niega toda responsabilidad de su parte.

• Ajedrez Draw

HASTINGS, 8 (France Presse). — El soviético Spassky y el alemán del Este Uhlman terminaron repartiéndose el primer lugar de la clasificación general del torneo internacional de ajedrez de Hastings, que terminó hoy.

Spassky y Uhlman se reparten 210 libras de premio y su nombre será inscrito en la copa de oro macizo con valía de 840 libras.

En la última jornada se dieron los siguientes resultados:

Vasukov (URSS) y Gligoric (Yug.) tablas en 19 movidas; Harston (GB) gana a Littlewood (GB) en 28; Huhlman ((RDA) gana a Gheorghiu (Rum.) en 28; Pfleger (RFA) y Lee (GB) tablas en 59; Spassky (Rusia) gana a Nicolai en 64.

Spassky y Uhulman totalizaron 7 puntos y medio. En tercer lugar Vasukov con 6 y luego Gligoric y Pfleger con 5 y medio.

†

JUAN CARLOS TRAVERSARO
(Q. E. P. D.)

Falleció el 6-1-66, c.a.s.r. y b.p. Cyanamid de Argentina participa el fallecimiento de su leal colaborador cuyos restos fueron inhumados en el cementerio de la Chacarita en el día de ayer. Casa de duelo: Etcheverría 4480.

†

JUAN CARLOS TRAVERSARO
(Q. E. P. D.)

Falleció el 6-1-66, c.a.s.r. y b.p. El Personal de Cyanamid de Argentina participa el fallecimiento de su compañero cuyos restos fueron inhumados en el cementerio de la Chacarita en el día de ayer. Casa de duelo: Etcheverría 4480.

SELPA ESTRENARA EL PANTALONCITO BLANCO

MAR DEL PLATA, 8 (De nuestro corresponsal). — Como flamante y gallardo campeón argentino de los medio pesados, vuelve a subir al ring del estadio Bristol de esta ciudad el "legendario y eterno" Andrés Selpa, que el 4 de diciembre próximo pasado en este mismo cuadrilátero donde fuera forjando su personalidad boxística tan peculiar y discutida, logró destronar al crédito lugareño Miguel Angel Páez, en la primera defensa que éste hacía de su título.

Fue una victoria doblemente sensacional la del "Cacique", pues a los 33 años de edad, con casi doscientos combates en su haber y luego de nueve años de haber ceñido la doble corona de campeón argentino y sudamericano de los medianos, volvía a reverdecer viejos laureles merced a esa consagración realmente asombrosa.

• Bravo Rival

Es así que Selpa se presentará esta noche en dicho escenario estrenando sus blancos pantaloncitos como monarca de esa categoría, pero sin estar en juego el título, teniendo por adversario a un peleador duro y ampliamente fogueado: G. Dutschmann, quien retorna a la actividad boxística en la Argentina después de una larga campaña en cuadriláteros del exterior, pues combatió en Europa y más recientemente en el Perú, desde donde fue prácticamente expulsado del país acusado de un extraño "affaire" con una bailarina y pese a los testimonios de descargo que oportunamente dio a conocer el nombrado peleador en una visita que hiciera a CRONICA, considerándose víctima de maniobras incalificables y de carácter extorsivo.

Volviendo al combate de referencia, existe enorme expectación por el cotejo, máxime porque el mismo servirá para precisar si realmente Selpa está capacitado de ahora en más a mantenerse en el alto pedestal que ha sabido recuperar, tras haber evidenciado también elogiable enmienda en el cumplimiento de estrictas prácticas disciplinarias y de corrección dentro y fuera del ring, que impone la sacrificada profesión, y más aún luciendo un penacho de campeón. Resultará, sí, un buen examen que permitirá apreciar cuáles serán sus posibilidades futuras a esta altura de su dilatada carrera, y mucho más ahora en que ha formalizado su reto al peruano Mauro Mina por el cetro continental que se halla en poder de éste.

ANDRES SELPA

Venezuela Ya Está Inscripta en el Mundial de Vóley

LIMA, 8 (ANSA). — El primer país en registrar su inscripción para participar en el Campeonato Mundial de Vóleybol, que tendrá como sede a Lima, ha sido Venezuela. Se informó anoche que el presidente de la Federación de ese país, señor Idemaro Rosales, llenó todas las formalidades del caso para que el país norteño este presente en la justa. El Campeonato Mundial de Vóleybol se realizará en el mes de octubre del presente año en fechas que se dará a conocer oportunamente.

El presidente de la Federación peruana de vóleybol, doctor José Pezed Miró Quezada, anunció que se han cursado invitaciones a distintos países, tanto de Europa, como Medio Oriente, Africa y América.

GEBA NADO MAS EN EL TORNEO CENTRAL

CORDOBA, 8 (De nuestro corresponsal). — Se definió, en la pileta del Club General Paz Juniors, el quinto torneo del centro de la República. Ganó el importante certamen la representación del club Gimnasia y Esgrima de Buenos Aires, cuyo equipo sumó 220 puntos. Segundo, el team local de Juniors.

• Las Posiciones

	Puntos
1 G. y Esgrima Bs. As. ..	220
2 General Paz Jrs.	142
3 Atlético Córdoba	93
4 SUQUIA de Sta. Fe ...	73
5 Sdad. Hebraica Argent.	32
6 Atenas	16

• Ultima Jornada

Los resultados obtenidos durante la última jornada fueron los que a ontinuación se detallan:

50 Metros Pecho (Menores): 1) Cecilia Bilesio (Juniors) CBA, 45"5|10; 2) Teresita Guillot (Atlético)

200 Metros libres damas: 1) Alicia Rodríguez (G. y Esgrima) 2'28'5|10; 2) Graciela Del Río (Juniors CBA)

100 Metros espalda caballeros: 1) Pedro Diz (GEBA), en 1'7"5|10.

100 Metros libres cadetes: 1) Silvia Perugini (Juniors) en 1'20"6|10.

100 Metros pecho caballeros: 1) Alberto Pérez (Gimnasia y Esgrima), 1'33"9|10.

50 Metros mariposa menores: 1) Ricardo Rossini (Juniors) en 41"8|10.

100 Metros libres caballeros: 1)Carlos van Der Math (Gimnasia) en 59".

100 Metros libres cadetes: 1) Arnoldo Roy (Atenas), 17'

100 Metros pecho damas: 1) Marta Liebau (Atlético) en 1'27"7|10.

Muy Diplomático Rechazo al Pedido del Básquet Cubano

SANTIAGO DE CHILE, 8 (France Presse). — La Federación Chilena de Básquetbol recibió una nota de su similar cubana, en la cual solicita ser considerada entre los participantes del campeonato mundial que se celebrará durante el mes de abril en canchas chilenas.

Inmediatamente, el comité ejecutivo del torneo, al tomar conocimiento de la solicitud, despachó su respuesta, en la que manifiesta que, de acuerdo con la reglamentación vigente para los eventos cesteros extraordinarios, los países participantes fueron invitados a indicación de la FIBA (Federación Internacional de Básquetbol Asociado), la cual se basó en los antecedentes y actuaciones en los juegos olímpicos, mundiales y continentales.

En caso de que alguno de los países que aseguraron su actuación no pudiera acudir por algún inconveniente de última hora insubsanable, entonces se podría considerar la invitación a Cuba.

Por otra parte, el comité informó del inicio de los trámites legales para obtener de las autoridades respectivas la nacionalización de dos jugadores extranjeros que se encuentran preseleccionados para representar a Chile en el campeonato. Se trata del alemán Carlos Ronnberg y del árabe Selim Abugoch, ambos residentes varios años en el país, pero que conservan su nacionalidad de origen.

• Corinthians

MADRID, 8 (France Presse). — El "Corinthians" de San Pablo (campeón del venció al equipo norteamericano Jamaco Saints (campeón "comercial" de Estados Unidos) por 69 puntos a 62, en un encuentro amistoso de baloncesto que se jugó hoy en la capital de España. Primer tiempo 36 a 17.

BAILES

CONFITERIA
O'KEY CLUB ★ Bm. Mitre 2737
Sábados de 21 a 4 hs.
Domingos de 18 a 3 hs.
Llegando antes de las 20 hs. entrada libre
ILLIO Y SU CONJUNTO
CONJUNTO TROPICANA
Bailes de miércoles a domingos

CONFITERIA
SALON PRINCIPE ★ Nazca 69
Sábados de 21 a 4 hs. — Domingos de 19 a 3 hs
LA CHARANGA COLOMBIANA
COMBO GUAIRA
Bailes sábados y domingos

LEA HOY EN

LA REVISTA DE MAYOR CIRCULACION EN LA ARGENTINA

ASI

EL MUNDO EN SUS MANOS

3ra. EDICION

BOMBO EN SAN ISIDRO

El hipódromo de San Isidro fue escenario de un escándalo de proporciones por el desarrollo irregular de la tercera carrera del Día de Reyes. El público reaccionó violentamente y destrozó parte de las instalaciones de ese circo. Las autoridades del Jockey Club se vieron obligadas a anular la prueba y a devolver el importe jugado a los caballos que no figuraron en el marcador. Luego de mucho soportar la "grey burrera" reaccionó con violencia incontenible, como un llamado de atención a los que pretenden burlarla con maniobras dolosas.

CUATRO JOVENES CARBONIZADAS

La muerte arrebató cuatro vidas jóvenes, cruzándose en su camino cuando volvían felices de una fiesta. Cuatro amigas habían concurrido a una despedida de soltera en la víspera de Reyes. La tormenta que se desencadenó en esos momentos, hizo que solicitaran al conductor de un furgón que pasaba, que las llevara hasta la estación de Ramos Mejía donde debían tomar el tren. El vehículo en el que viajaban las jóvenes fue chocado por un colectivo, que lo hizo volcar. Después se incendió y las llamas aprisionaron a las cuatro en una trampa de muerte.

OTRO MARIDO PARA COCCINELLE

La increíble Coccinelle ha resuelto casarse otra vez. Después de sus anteriores experiencias amorosas, quiere probar nuevamente los encantos del matrimonio. Lea en "ASI" esta sensacional nota con el casamiento de la mujer que fue hombre.

MILAGRO DE AMOR EN EL PUERTO

Está en Buenos Aires la cieguita italiana María Francisca Brogna, quien vivió durante diez años separada de sus padres y que volvió a reunirse con ellos gracias a la solidaridad de nuestras autoridades. Esta bella historia de humanidad y amor la ofrecemos en cuatro páginas de nuestra edición de hoy.

VIT REINA ES SOBERANA EN LAS PISTAS RIOPLATENSES

El gran premio José Pedro Ramírez, con la consagración definitiva de Vit Reina, la magnífica potranca argentina, que ha revalidado sus grandes condiciones.

Y ADEMAS...

Dante Panzeri en un nuevo enfoque deportivo.

TREGUA ENTRE HERMANOS

La guerra Indo-Pakistana en el relato de nuestro servicio exterior.

EL INGLES DE LOS NEGOCIOS

Si no les compramos, no nos comprarán. Con esos propósitos llega a nuestro país el canciller británico.

LA REVISTA EN CASTELLANO DE MAYOR CIRCULACION DEL MUNDO

MEDIACIONES ESTA

DAN SUS RAZONES. Los delegados del hospital Pirovano explican al reportero de CRONICA las razones que determinaron el levantamiento de las guardias. Aclararon que autorizaron a tres enfermeras a prestar servicios en casos de urgencia.

Mantienen las Guardias Hos

Los municipales en huelga mantienen las guardias mínimas indispensable narán a los enfermos y que los pulmotores funcionan, se hacen transfu Las tratativas tendientes a lograr una solución en el serio conflicto, están no levantarán la medida de fuerza en tanto no sean levantadas todas las a Rabanal la suspensión del decreto que dispone despidos, pero el intend quienes están incursos en delitos comunes, contándose entre ellos a los Trabajo informó que la huelga es ilegal, calificativo que hizo extensivo a

• El Conflicto

El conflicto de los municipales tiende a agravarse con la disminución del personal de guardias en los establecimientos asistenciales dependientes de la Municipalidad de la Ciudad de Buenos Aires. No hay levantamiento de guardias absoluto, vale decir, que los huelguistas no han hecho abandono de aquellos servicios considerados esenciales, puesto que los pulmotores funcionan, se hacen transfusiones de sangre y operaciones de urgencia, y el personal asignado por el comité de huelga para esas tareas debe cumplirlas rigurosamente. No se trabaja, en cambio, en las cocinas de los nosocomios.

Esto nos fue informado esta mañana por la Comisión de Reclamos. Uno de sus integrantes expresó que el prestigio de la huelga no está fundado solamente en su postulación gremial, sino también en la sensibilidad humana del personal asistencial, como en el caso de la Casa Cuna donde las enfermeras atienden con sumo cuidado a los chiquitos.

• Estancamiento

La Comisión de Reclamos comunicó que las negociaciones están estancadas, no obstante las mediaciones propuestas. Esta madrugada, los concejales del radicalismo del Pueblo, señores Di Paolo y Mejidi, mantuvieron una conversación en la confitería Munich de la Costanera, con integrantes de aquella comisión. Quisieron informarse del conflicto. Luego de ese primer contacto hubo otro en el Sindicato de Obreros del Calzado, en el que el edil nombrado en primer término hizo una propuesta similar a la formulada por Rabanal, o sea, que se suspendían las cesantías de los 700 no notificados, en cuanto a los 200 que habían sido comunicados de la medida, sería causa de estudio. Los líderes huelguistas rechazaron de plano esa posición, que fue igual a la presentada por los médicos que en la víspera mediaron y que también fracasaron en su tentativa.

•Exigen Pruebas

Los huelguistas mantienen, por lo tanto, su postura y exigen del intendente Rabanal que dé pruebas de lo que afirma respecto a quienes han sido despedidos por incurrir en delitos comunes y estar incursos en decretos respectivos.

• Huelga Ilegal

El Ministerio de Trabajo y Seguridad Social ha confirmado que la huelga de los municipales es ilegal. Anoche dio a conocer un comunicado en tal sentido en el que recuerda que la Unión de Obreros y Empleados Municipales es la "única entidad reconocida por imperio de la personería gremial que la habilita, con exclusión de cualquier otra para representar a los obreros y empleados municipales". Destaca que el pago del aguinaldo y del sueldo del mes de diciembre fue efectuado en término y afirma que en forma simultánea con la solución que reclamaban los municipales y al margen de la única entidad habilitada para hacerlo, algunos sectores fueron arrastrados a paros sorpresivos afectando servicios públicos.

Dice más adelante que "ante la evidente ilegalidad e irrazonabilidad de los movimientos realizados al margen de la entidad con personería gremial la Municipalidad intimó al personal en conflicto, que es una indudable minoría, a reintegrarse al trabajo bajo apercibimiento de adoptar medidas disciplinarias correspondientes". Dicha intimación fue desatendida, dando lugar a que se efectivizara el apercibimiento.

Hace referencia luego a la instancia conciliatoria, que fue desoída, sostiene, y agrega que la huelga municipal como algunos paros de solidaridad son "absolutamente ilegales, como lo tiene resuelto la jurisprudencia de nuestros tribunales en casos similares".

• Casa Cuna

El personal de la Casa Cuna realizó una asamblea en la cual se decidió repudiar "al señor Francisco Pérez Leirós, dirigente amarillo enquistado hace años en el sindicato por obra y gracia de sus compromisos antiobreros y antinacionales", según reza la declaración del personal. Una de las delegadas, que informó a CRONICA de la resolución, al ser consultada sobre que las guardias de la Casa Cuna funcionan perfectamente, y que enfermeras, mucamas, enfermeros y personal técnico se abnegan en forma sobresaliente para que el servicio funcione mejor que nunca, porque no queremos que nos responsabilicen de cualquier hecho desgraciado que pueda suceder, a pesar de nuestra voluntad y capacidad. La huelga que sostenemos es justa, pero que quede bien en claro que los enfermitos están muy bien atendidos".

• No Fue

El diputado nacional Gerónimo Izzeta solicitó anoche audiencia al cardenal Antonio Caggiano, que el purpurado concedió. Hasta las 22.15, el cardenal aguardó al dirigente en la Curia, pero éste no se hizo presente, motivo por el cual aquél se retiró a su residencia privada.

• Desconocimiento

Al regreso de la entrevista mantenida con los médicos mediadores, se reunió la Comisión de Reclamos, dando al finalizar el siguiente comunicado: "la Comisión de Reclamos de los Obreros y Empleados Municipales, desconocen al señor Pérez Leirós autoridad alguna para levantar la huelga, por carecer de representatividad ante el gremio. Las declaraciones formuladas por el señor Rabanal acerca de las cesantías no varían en absoluto la situación del conflicto". Finalmente, reitera que la única autorizada para modificar la actual situación del conflicto, es la asamblea del gremio".

• Primer Contacto

Durante una hora deliberaron anoche con Rabanal los integrantes de la mesa directiva de la Asociación Médica de Directores de Hospitales, que son los nuevos mediadores en el conflicto municipal. Para hoy, el intendente les dará una respuesta.

• En el Pirovano

En el hospital Pirovano,

"BARRIMOS CON TODO Y NOS METIERON PRESOS"

No es nada raro que en este asunto de las basuras, aparezcan cosas sucias. Y así venimos a enterarnos de que, en relación con el problema de las cordilleras de residuos domiciliarios que le dicen, acaban de ser detenidos por personal de la seccional 28ª, Carlos Bello y Miguel Pérez, el primero de los cuales es aludido en la información respectiva como "secretario del señor Rubén Rabanal", a su vez este último, secretario privado del intendente municipal.

• Limpiaron con Todo

Según se consigna, ambos habían sido designados expresamente para reclutar operarios que se dedicaran a las tareas de recolección de desperdicios. Como esa misión debía cumplirse, por razones obvias, "a entera y rápida satisfacción del interesado" (visto y considerando los riesgos frente a la drástica decisión gremial) la municipalidad había hecho entrega a ambos "contratistas" de una elevada suma de dinero estimable en varios millones de pesos.

Pero ocurrió que al nombrado Bello se le ocurrió la bella idea de apalabrar peones nada más que sobre la base de mostrarles desde lejos el consabido "paco", metafóricamente hablando. Y lo mismo hicieron con el propietario de varias unidades automotoras (camiones de gran tonelaje) quien, ante la perspectiva de haber hecho un pésimo negocio (simplemente no le abonaran un céntimo). Radicó la denuncia en la seccional referida, donde, también trascendió que tanto Bello como Pérez serían familiares próximos del señor Rubén Rabanal.

Y precisamente el citado Bello habría comentado en tono quejumbroso: "No sé por qué pueden detenernos si barrimos con todo...

Afirma el Nuevo Nuncio en Uruguay: Perón no Fue Unico Culpable del Clima Anticatólico en Argentina

MONTEVIDEO. 8 (ANSA). — El nuevo nuncio apostólico del Uruguay, monseñor Alfredo Bruniera, se refirió al clima anticatólico imperante en la Argentina durante los últimos meses del gobierno peronista, época en la cual él era consejero de la Nunciatura en Buenos Aires. Monseñor Bruniera en un reportaje publicado por el diario "La Mañana", dijo: "No fue Perón el causante directo del clima anticatólico de la fase última de su gobierno. Por el contrario; poco antes de que tales cosas sucedieran —agregó—, el general me preguntó acerca de la situación en su país y cuando yo le contesté que me parecía muy delicada, explicándole porque me parecía así, Perón me dijo: "Tiene usted razón" y me agradeció. Monseñor Bruniera acotó: "Como en tantos presidentes fue la entourage la que desvió su voluntad".

Monseñor Bruniera, quien nació en Italia hace 59 años, se refirió en el reportaje a otros diversos tópicos, demostrando un gran conocimiento de los temas vaticanos. El nuevo nuncio del Uruguay, en efecto, durante muchos años desempeñó tareas diplomáticas en la Sede de la Iglesia Católica (estuvo en 58 países). Conoce muy de cerca la índole de los tres últimos papados y refiriéndose a éllos en forma sumaria, dijo: "Pío XII: El sabio; Juan XXIII: El bueno y Paulo VI: El incansable apóstol".

El cronista de "La Mañana", calificando su entrevista con monseñor Bruniera, expresó: "Es como hablar con el aggiornamiento en persona".

"200.000 Años Retrasados Están los Negros con Respecto de los Blancos"

CHATTANOOGA, Tennessee, 8 (France Presse). — "Los negros están biologicamente 200.000 años retrasados con respecto a los blancos, son infantiles y carecen de madurez", declaró ayer el doctor Henry Garret, ex profesor de la Universidad de Columbia.

Al tomar la palabra ante el "Consejo de ciudadanos norteamericanos" reunidos en Chattanooga, el citado doctor afirmó que la integración escolar no aprovechaba ni a los alumnos blancos ni a los negros, rebajaba el nivel académico, acrecentaba el ausentismo y disminuía el número de alumnos admisibles a la Universidad.

RIGE LA LEY DE LA SELVA EN LOS CHOFERES NO RESPETAN TARIFAS.

Una ola de protestas ha desencadenado la aplicación de los aumentos dispuestos oficialmente para las tarifas de transportes, ya que los indefensos usuarios se ven burlados por los conductores, quienes al parecer han establecido su propia escala de acrecimiento. Hay anuncios oficiales, en el orden nacional y en jurisdicción platense, de me abusos, pero por nues ción, ante los cuales el ante la estafa, pues la

• No Cumplen

La Secretaría de Transportes de la Nación dio una nómina de las líneas que han cometido transgresiones a la disposición por la que se aumenta en un peso el precio de la primera sección de recorrido. Son las siguientes:

Ideal, de San Justo; Expreso Quilmes; 7, de General Sarmiento; Río de la Plata; 223, General Roca; 12, Provincial; 23, Primera Junta; 155, Expreso Lomas; 8, Expreso Diamante; 225, Saes; 103, Tausa; 105, Avellaneda; 145; 32, Puente; 120, Tausa; Expreso Cañuelas y El Halcón. Según el comunicado oficial, contra esas empresas se ejercé la correspondiente acción "con el fin de lograr que las mismas observen el régimen tarifario aprobado", y añade que ante la intimación las líneas Expreso de Quilmes e Ideal de San Justo retiraron sus coches de la circulación, aunque más tarde los reincorporaron a los itinerarios, pero prosiguiendo con el cobro arbitrario de las tarifas. Cabe señalar que el organismo oficial indica que entre las penalidades posibles se cuenta inclusive la caducidad de la concesión.

• A Defenderse

La misma dependencia reiteró "que unicamente ha cambiado el valor del boleto de la primera sección, cuyo importe es ahora de 7.— pesos, permaneciendo inamovibles los restantes valores tarifarios". Las autoridades de La Plata anticiparon que aplicarán las sanciones legales (multas de hasta 5.000 pesos, arrestos de hasta 90 días e incautación de los coches), exhortando al público "a no pagar más del aumento establecido para la primera sección".

• La Realidad

Pero, ¿cómo defenderse ante la arbitrariedad y cómo recabar protección desde el vehículo en que se viaja, dentro del cual el conductor es amo y señor, dueño de vidas y haciendas, o poco menos? La realidad difiere mucho de de de la actitud oficial, q la propia Secretaría de T respetada.

Como ejemplo, valdrán es concretos. En la línea 1, yo, el chofer del colecti tón al lado. El boleto qu sos lo cobran 21 desde a sajero protesta, el matón dice que "si le gusta viaje baje de inmediato". Cuando pasajeros pidió al chofer q una comisaría, detiene el "Que se baje todo el mund

El colectivo 12, de la lí blada, cobra la primera sec aunque la tarifa es de 7.— protestó y el conductor de diciéndole: "Si sigue protes bajar, para que se vaya a bierno".

Son solo ejemplos de lo rriendo en muchas partes

ICADAS

italarias Esenciales

el resto fueron levantadas. Se aclaró que no abando-
es de sangre y se realizan operaciones de urgencia.
stancadas. Los huelguistas han ratificado su posición:
santías, sin excepción. Se dice que el gobierno requirió
te solo derogó uno, aduciendo que el otro comprende a
egrantes de la Comisión de Reclamos. El Ministerio de
s medidas de solidaridad que por ella se hagan.

la guardia ha sido reducida al mínimo. Han quedado solamente los médicos, las monjas y tres enfermeras autorizadas por los huelguistas. Los enfermos han sido concentrados en tres salas. El resto del nosocomio está sumido en el silencio.

CRONICA conversó con los delegados que se hallaban en los aledaños del hospital. Nelson Segura, nos dijo: "Estas medidas extremas las hemos tomado muy a pesar nuestro. Si hemos dejado las guardias ha sido contra nuestra voluntad, obligados por la insensibilidad del intendente Rabanal". "A él responsabilizamos por las consecuencias —acotó Julio Ponce de León—, que pueden derivar de esta triste situación. Sabemos que tratarán de hacer caer la responsabilidad sobre nosotros, pero no lograrán engañar a nadie".

El pueblo sabe quiénes son los culpables y que nos han llevado a esto contra nuestra voluntad. No podemos vivir con los sueldos de hambre. que nos paguen'.

• Paro Ferroviario

La Unión Ferroviaria dispuso que el lunes próximo, de 12 a 13, sus afiliados cumplan un paro de apoyo a los municipales en huelga. La entidad informó que acata así la resolución del Comité Central de la CGT que a la vez —como ya adelantáramos— decretó la paralización de tareas en la Capital y Gran Buenos Aires desde las 10 hasta las 14 del mismo día.

• Textiles

El plenario de seccionales, ramas y delegaciones de la Asociación Obrera Textil, emitió una declaración en la cual expresa su solidaridad hacia los municipales y anuncia que el gremio concretará esa solidaridad cumpliendo el paro anunciado por la CGT.

• Luz y Fuerza

Por su parte. Luz y Fuerza anunció que realizará un paro técnico-administrativo de 10 a 14.

Otros gremios confederados han adherido también al movimiento de fuerza y a la concentración que no ha sido autorizada por la policía, como consigamos en otro lugar de esta edición.

Esto le fue solicitado también al consejal Di Paolo, a quien asimismo se le pidió que presentara la lista de los cesanteados con los cargos que se le atribuyen. Pero hasta el mediodía de hoy, el edil no había presentado esas pruebas a la Comisión de Reclamos. Además se le reiteró la posición de los trabajadores: **Levantar la huelga en caso que sean reincorporados todos los cesantes sin excepción alguna.**

• Pérez Leirós

Ha trascendido que Francisco P. Leirós, a quien los huelguistas le cuestionan su representatividad, requirió el apoyo de los Gremios Independientes para desatar una campaña contra el movimiento de fuerza. Sin embargo, los independientes se limitaron a intercambiar opiniones con el anciano sindicalista.

• Asamblea

El lunes, a las 9, en la sede social del Sindicato Obreros del Calzado, Yatay 129, volverá a deliberar la asamblea de los huelguistas.

Sin embargo se adelanta que habrá de ser solo informativa en virtud que los trabajadores concurrirán a concentrarse frente al edificio de la municipalidad.

• Denuncia

Esta mañana, componentes de la comisión, denunciaron que los administradores de los hospitales, a través de la Policía Federal, envían telegramas colacionados a personal municipal para que se presente a prestar servicios en las guardias hospitalarias. Esas comunicaciones no son cursadas solamente al personal especializado, sino, incluso, a peones de limpieza. En algunos casos —ha dicho la comisión— a la gente la busca la policía en sus hogares.

A criterio de los dirigentes "esto es una demostración más de la irresponsabilidad con que actúan las autoridades del municipio, que con la intención de romper la huelga apelan a cualquier medio, sin interesarles las consecuencias nefastas que pueden acarrear actitudes como las denunciadas".

EL PROBLEMA DE LA BASURA. Luego del padecimiento ciudadano del amontonamiento de la basura en las calles de la ciudad, la recolección se ha reanudado en varios barrios metropolitanos con flotas de camiones cargados y en fila india, en los vaciaderos.

SECTORES DE LA CIUDAD INVADIDOS POR GUSANOS

Las consecuencias de la permanencia de basura en cantidad increíble en las calles de Buenos Aires, ha comenzado a tener consecuencias en algunos sectores de la ciudad: la invasión de gusanos, que han llegado tras las nubes de moscas que fueron la primera advertencia de lo desagradable y peligroso, para una población envuelta en la pestilencia de los residuos apilados a raíz del conflicto de los trabajadores municipales, conflicto que ya tiene dos semanas de duración, sin perspectivas por el momento de solución.

Las quejas de los vecinos afectados llegan con el tremendo horror de estar acosados, como en un aberrante cuento de humor negro, por los gusanos.

Los habitantes del barrio Los Perales, en Tellier y Montes, traen en su relato la repugnante presencia del resultado, repetimos, de los residuos fermentando bajo el sol y humedad propicios. Prácticamente el barrio en pleno vive encerrado, temiendo, las madres sobre todo, por la salud de sus hijos. A los gusanos se unen nubes de moscas, en desesperante profusión.

• En el Centro

Pero ese espectáculo no es solamente visible en los sectores alejados. Aquí, en pleno centro, también se alza la queja vecinal por idéntica situación.

Reconquista al 600, junto a un hotel, surgiendo de la basura, los gusanos se arrastran por la calle en una impresionante demostración de asco.

Indudablemente no ocurre en todos los barrios y tampoco en todo el centro de la ciudad. Pero ahí están, en algunos sectores, y eso basta para preguntarse, con mucho terror, hasta cuándo Buenos Aires no será presa de una epidemia de consecuencias verdaderamente dolorosas.

• Mientras Tanto

Mientras eso ocurre, en torno al levantamiento de residuos, se hace un notable negocio. Brillante. Tan brillante como nos gustaría ver las calles porteñas.

Un señor se presenta al intendente municipal. Ofrece poner a disposición de la comuna 60 camiones para recoger basura. Pide 1.600 pesos por metro cúbico de basura que levante. Se los dan. Y ahí comienza uno de los negocios más fabulosos que se puedan realizar, y que se realiza.

Ya dijimos que el proveedor de 60 camiones cobra 1.600 pesos el metro cúbico de basura levantada. Hagan ustedes el cálculo de cuántos metros cúbicos puede levantar esa flota por día. Lógicamente que el dueño de la adjudicación municipal paga a su vez a quienes realizan la tarea. La erogación para el brillante empresario es de 1.000 pesos. En una palabra por metro cúbico de basura levantado gana, sin ninguna clase de esfuerzo, 600 pesos, de donde resulta que uno de los mejores negocios del mundo es levantar residuos en la Capital Federal de la República Argentina.

• Activan Limpieza

Al margen de estas denuncias y consideraciones, el informe oficial sobre el problema de la basura en las calles, consigna que en la actualidad más de 700 camiones proceden a la limpieza de la ciudad, trabajando, prácticamente, la totalidad de los efectivos de todos los corralones que componen esa sección municipal.

Desagravio a Rojas por el Atentado Terrorista

Organizado por el Frente Democrático Revolucionario, se realizará esta tarde un acto de desagravio al almirante Isaac Rojas, con motivo de la bomba que estalló anteanoche en un tacho de basura que estaba frente al domicilio del ex vicepresidente de la República. El homenaje se realizará en la intersección de la avenida Santa Fe y Austria, a pocos metros de donde habita el almirante.

El Poder Ejecutivo Nacional se adelantó al desagravio, al enviar a los ministros de Relaciones Exteriores e Interior a entrevistarse con Rojas, a quien le expresaron su repudio por lo que se considera un atentado. Durante el día de ayer numerosas personalidades visitaron al almirante para darle muestras de su solidaridad. También se emitieron declaraciones, como la de los llamados "32" Gremios Mayoritarios y Democráticos y la de un grupito de damas que comienza por exaltar los ideales de la Revolución Libertadora, encarnados en Isaac Rojas, acusa de la explosión a los "partidarios del tirano prófugo" y condena "a la personera del tirano prófugo que se desplaza por toda la República a su antojo con custodia personal "armada".

RANSPORTES: LOS PARO EN CORDOBA

idas represivas que se adoptarán para terminar con los a parte hemos recogido casos muy concretos de viola- pasajero no tiene otro camino que el de la resignación comprobación de ésta es siempre muy difícil.

lo que trascien- e como reconoce ansportes no es

estos dos casos Campo de Ma- lleva un ma- costaba 15 pe- r. Si algún pa- adelanta y le je y si no que do un grupo de que parara en coche y dice: ndo".

línea 2, en 'Ta- cción 9.— pesos, —. Una pasajera etuvo su coche, estando la hago a quejar al go-

que está ocu- con grave da- ño para la tranquilidad y el bolsillo de la ya bastante esquilmada población.

• Córdoba, Paro Total

CORDOBA, 8 (De nuestro corresponsal). —Desde la hora cero, en señal de protesta por el aumento de los combustibles y bajos márgenes de rendimiento, se cumple casi totalmente el paro de los transportes de pasajeros, desde hoy también con la adhesión de los taxistas. Una propuesta oficial de aumento de emergencia de 50 centavos por sección, durante 30 días, fue rechazada por los transportistas, que no confían que el gobierno consiga en ese lapso soluciones definitivas y aceptables. Esta mañana, a las 10, la Dirección Municipal de Transportes emplazó a los permisionarios a levantar el paro dentro del término de tres horas, que vence a las 14 de hoy, y bajo amenaza de aplicarse una multa de 10.000 pesos por cada unidad por vuelta no cumplida en su circuito. No obstante, es creencia general que la medida oficial no será acatada.

RABANAL ESTARIA EMPLAZADO POR EL GOBIERNO PARA QUE LOGRE UN ACUERDO

En esferas allegadas a la Casa de Gobierno, circuló anoche con suma insistencia la versión de que las autoridades gubernativas —recogiendo la inquietud de diversos sectores que hacen al quehacer nacional— habrían decidido en las últimas horas de la tarde de ayer "solicitar' al Intendente Municipal la adopción de urgentes medidas tendientes a lograr una solución al problema municipal.

La veracidad o no de tal versión, no ha podido ser confirmada, pero resultó inesperado y de una coincidencia notoria el anuncio hecho por el propio señor Francisco Rabanal al abandonar anoche el despacho del Ministerio del Interior, al cual había sido convocado por el propio doctor Palmero, cuando comunicó a los periodistas que "se van a dejar sin efecto el decreto municipal que disponía las 700 cesantías que no fueron notificadas".

Esta afirmación del jefe de la Comuna llamó la atención, pues se contradice con las bases de arreglo que él mismo entregara al cardenal Caggiano cuando ofició de mediador en las cuales exigía, a priori de toda negociación o tratativa, el levantamiento de la medida de fuerza. Al menos, implica un cambio de postura en el intendente, quién a la vez informó que los 150 cesantías comunicadas también serían anuladas.

El señor Rabanal había entrado al despacho del doctor Juan Palmero a las 20.10 acompañado por los diputados nacionales Reinaldo Elena, Manuel Belnicoff y Raúl Zarzuelo, así como también por varios concejales y del presidente del Concejo Deliberante, Dr. Riu, y los secretarios municipales. Rabanal aclaró que la anulación de su decreto "es el resultado de las gestiones realizadas por el doctor Riu, una nueva presentación del cardenal Caggiano y otra formulada por la Unión de Obreros y Empleados Municipales.

• Sobre Cerrado

Ayer, pasadas las 18.30, el secretario familiar del cardenal Caggiano, monseñor Graselli, se hizo presente en la Intendencia e inmediatamente fue recibido por Rabanal a quién le entregó un sobre cerrado. Monseñor Graselli se disculpó por no hacer declaraciones.

HOY - TAXIS Y SUBTE - HOY

Hora 22: Decreto; Hora 24: Rige el Aumento

Anoche trascendió que el subte no aumentará de 6 a 7 pesos como se había informado, sino de 6 a 8 pesos. Pero esto no fue el record. El record correspondió a Rabanal. A las 21.30 estaban discutiendo (es un decir) si se aumentaban o no las tarifas de taxis. A las 22 firmó el decreto y a las 24 comenzó a aplicarse la nueva tarifa. NUNCA, NADIE, AUMENTO MAS EN MENOS TIEMPO. Los opositores ya no podrán decir que este gobierno es lento.

El incremento para los taxis es de un 50 por ciento sobre lo que marque el reloj. Como se elimina el adicional de 8 pesos impuesto hace algunos meses, la suba real de ahora varía según el recorrido del viaje. Para los viajes cortos la diferencia resultará considerablemente más baja. Pero a medida que crezca la distancia, crecerá el porcentaje según la tabla que se adjunta con esta crónica. Queda dicho que la nueva tarifa comenzó a aplicarse a medianoche, dos horas después que el intendente suscribiera la ordenanza respectiva. Por primera vez no hubo que aguardar el cambio del reloj marcador, ni la publicación de la resolución oficial, lo que naturalmente produjo algunos incidentes. CRONICA fue testigo de uno, muy sugestivo.

A la 0.15 de hoy por Avenida San Martín, casi al llegar a Juan B. Justo, se detiene un taxi. El cronista, que esperaba, se acerca para que no le ganen de mano, y escucha el siguiente diálogo.

Chofer: Son 150 pesos señor.

Pasajero: Creo que se equivoca. El taxímetro marca 100, luego son 108 con el adicional...

Chofer: No señor, aumentó. Son 150 pesos. El aumento es del 50 por ciento y no cobramos más el adicional...

Pasajero: ¿Cuándo aumentó?

Chofer: Hace 15 minutos...

Pasajero: Por favor, señor, yo lo respeto, no me tome el pelo...

Chofer: Le digo la verdad, señor. A la cero hora comenzó el aumento. Es una ley del intendente...

Pasajero: El intendente no puede hacer ninguna ley, chofer... Además las leyes rigen después de publicadas en el Boletín Oficial...

Chofer: Eso sería antes, señor, yo no entiendo. Lo único que puedo decirle es que hace unas horas el intendente dictó la ley de aumento...

Pasajero: ¡Pero esto no puede ser, en qué país estamos!

Chofer: Señor, si no quiere no me pague pero es como le digo. Mañana lo va a leer en los diarios. Hay un aumento del 50 por ciento. Ud. es el primer pasajero que me toca. Yo me doy cuenta, pero es así...

Pasajero: ¡Si no es por los 42 pesos de diferencia...! Pero es que debe haber leyes, respeto a la gente, orden jurídico, un poco más de consideración... Tome, cóbrese.

Chofer: Eso sería antes, señor, ahora es así. Gracias señor, buenas noches.

Aunque tampoco es record el trascendido oficioso sobre los subtes es también muy significativo. Como informamos ayer, al señalar que se proyectaba elevar el precio del "cospel" de 6 a 7 pesos, ese aumento representaba el 16,6 por ciento. Si la suba es de 6 a 8 pesos, el porcentaje de aumento es del 33 por ciento. El gobierno, por intermedio de su ministro de Economía y otros funcionarios, explicó reiteradamente qeu las nuevas tarifas eléctricas "solo incidirían sobre los costos entre un 2 y 4 por ciento". Pero el gobierno, con su empresa de transportes subterráneos, planea una "incidencia" del 33 por ciento. ¿Cómo se explica esto?

EL TITULAR DE GUERRA, A MENDOZA

El secretario de Guerra, general de brigada Eduardo Castro Sánchez, acompañado por el general de brigada Oscar M. Chescotta y los coroneles Roberto Arredondo y Carlos Hoffman, partirá el lunes por vía aérea hacia Mendoza.

En los Valles de Uspallata entregará tierras del ejército a un grupo de colonos e inspeccionará también las minas de cobre recientemente descubiertas en la provincia.

• Viajan Cadetes

El martes venidero iniciará un viaje de instrucción "La Argentina", con los cadetes de la Escuela Naval Militar, dos reducidos grupos de cadetes de la Escuela Militar y de la Escuela de Aviación Militar, respectivamente y 30, de la armada paraguaya.

"La Argentina" tocará en su viaje Puerto Madryn, Puerto Belgrano y Santos, Brasil. Su regreso está previsto para el 6 de febrero venidero y el día 11 del mismo zarpará nuevamente con aspirantes de la Escuela de Mecánica de la Armada, hacia la Antártida Argentina.

LO QUE DEBE PAGARSE

De acuerdo a la ordenanza del intendente, "ad referéndum" del Concejo Deliberante, según se informó, el pasajero de taxis debe pagar el 50 % sobre lo que marca el reloj. Como el adicional anterior de 8 pesos se elimina, las "incidencias" del nuevo aumento serán las siguientes, tomando cifras redondas:

Si el Taxi Marca	Pagaba Antes	Pagará Ahora	Porcentaje de Aumento
40 pesos	48	60	25 %
50 ,,	58	75	30 %
60 ,,	68	90	33 %
70 ,,	78	105	35 %
80 ,,	88	120	37 %
90 ,,	98	135	38 %
100 ,,	108	150	39 %
120 ,,	128	180	41 %
150 ,,	158	225	47 %
200 ,,	208	300	49 %

La gente del centro se "beneficia". La mayoría paga por ellos.

LUNES, 19.30: MENSAJE DEL PRESIDENTE

El lunes próximo, a las 19.30, desde su despacho en la Casa de Gobierno, el presidente de la Nación Dr. Arturo Illia, dirigirá un mensaje a todo el país con motivo de la iniciación del Sesquicentenario del Congreso de Tucumán y declaración de la Independencia.

El primer magistrado, Dr. Arturo Illia, hizo llegar el siguiente mensaje al Santo Padre, Paulo VI.

"Considero un grato deber expresar a Su Santidad la complacencia con que el gobierno argentino ha seguido su piadosa gestión para que la paz, con justicia y amor, reine en toda la humanidad y elimine los horrores de la guerra en Vietnam.

Espera mi gobierno que su disposición para colaborar con Su Santidad en todo cuanto sea posible para el logro de la paz. Hago llegar a Su Santidad las expresiones de mi respecto.

La Comisión de Homenaje, en tanto, continúa programando los actos que se habrán de realizar, y que tendrán su culminación el próximo 9 de Julio, fecha en que todos los argentinos habrán de celebrar el fausto acontecimiento de la Patria.

PERONISMO: INSISTENTES VERSIONES RETORNISTAS. DIRIGENTES EN PUGNA

Las versiones sobre un "inminente retorno de Perón", que reflorecieron luego del sorpresivo arribo de Isabelita a Buenos Aires el 10 de octubre último, parecen haber llegado a su punto crítico en las últimas 24 horas. El hermetismo que es habitual en las esferas gubernativas sobre esa cuestión, no ha impedido conocer que se han realizado diversas reuniones y consultas en el exterior. Los servicios de informaciones oficiales, simultáneamente, han llegado a la conclusión de que **"no debe descartarse un desplazamiento de Perón en los próximos días"**. Cables provenientes de capitales sudamericanas recuerdan —por otra parte—, que se acerca la fecha que el mismo ex presidente se habría fijado. Recientemente diarios del Brasil publicaron como noticia la perspectiva de un viaje de Perón "entre el 7 y 9 de enero". **Ahora se afirma que hay preparativos en México y Paraguay", ignorándose quién los hace, pero vinculados a una probable llegada del ex mandatario exiliado. Se dice también que "no hay problemas para recibir a Perón ni en Asunción ni en Ciudad de México".**

Otros dos factores coinciden para respaldar de alguna manera la reactualización de las versiones. CRONICA publicó una recientemente al informar sobre una carta recibida por Isabel. **Perón sugería allí, una fecha ya muy cercana: 15 de enero. El otro factor es la inquietud advertida en esferas gubernativas y las reuniones y consultas a que se alude más arriba.** El último viajero llegado de Madrid, el industrial español Manuel Vidal Fernández, difundió una aclaración muy sugestiva con relación a recientes cables que anunciaban una mudanza de Perón de su residencia de Puerta de Hierro al centro de Madrid. **"Si bien es cierto que el ex presidente ha puesto en venta su casa de Puerta de Hierro —dice textualmente el viajero—, no lo ha hecho con el fin de mudarse a la zona céntrica de la capital española, sino de regresar a la Argentina".** Luego añade el Sr. Vidal Fernández: **"El general Perón no tiene el menor deseo de prolongar su estancia en España, no obstante el trato cordial que recibe de los españoles, pues su único objetivo es materializar cuanto antes su retorno pacífico a la Argentina".**

En esta capital, mientras tanto, habría prosperado el plan del diputado provincial señor Enrique Güerci de integrar una "Delegación de Comando Superior", luego de varias reuniones agitadas realizadas en los últimos días. Esta "Delegación" —según se informó—, "será presidida por Isabel Martínez de Perón y compuesta por los señores Enrique Güerci, Edgar Sa, Andrés Framini, Adolfo Silvestre, Roberto García, Julio Antún y Jorge Simini" El promotor de la nueva estructura, señor Güerci, afirmó que actuaba "por indicación de Isabelita". No se precisaron los objetivos del núcleo. Según algunos actuará como organismo paralelo dentro del Movimiento, y según otros para "oponerse a Vandor".

LO DICEN EN ITALIA: BORMANN ESTA VIVO

FLORENCIA, 8 (ANSA). — Martín Bormann está vivo y se encuentra en alguna localidad de Sudamérica, declaró a un cronista de ANSA Pasquale Donadio, ex secretario del último subsecretario del Interior del régimen facista, Buffarini-Guidi. Donadio afirmó también que sabe exactamente dónde reside el ex brazo derecho de Hitler.

Donadio exhibió una carta que recibió de la Procuración General de Alemania Occidental, en el cual le piden datos y direcciones. Este pedido se debe a que en octubre del año pasado, Donadio hizo declaraciones a la agencia ANSA en las cuales afirmó que Bormann estaba vivo y que debía su existencia a un ex oficial italiano que lo hospedó en su residencia de Brasil, durante cierto período de tiempo.

La declaración de Donadio fue formulada en referencia a las afirmaciones contradictorias manifestadas hace unos días por los dos hijos de Adolf Eichmann. Uno de ellos afirmó que Bormann está muerto y el otro sostuvo que había hablado recientemente con él.

La Procuración Federal Alemana solicita en su carta a Donadio que colabore "en el interés de la búsqueda de Martín Bormann", y le ruega que aclare cuándo y por quién fue informado exactamente que Bormann está vivo, así como para que suministre detalles de la fuga de Europa.

Según narró a ANSA Donadio, Bormann partió de la región italiana de La Toscana, junto con otros jerarcas, en un barco pesquero que se encontró en el Mediterráneo on un submarino alemán que los llevó después a América del Sur. Donadio concluyó su declaración afirmando que 'no tiene ninguna dificultad en ayudar a la justicia".

El doctor Duilio Susmel, por su parte, que desde hace algunos años efectúa una investigación sobre las actividades de Martín Bormann después del fin de la guerra, declaró que tiene pruebas de que el brazo derecho de Hitler se encontraba en Italia en 1947, donde se hizo una operación de plástica facial. Susmel tendría inclusive una fotografía de esa época.

EDICTOS - LICITACIONES

PROVINCIA DEL NEUQUEN
MINISTERIO DE ASUNTOS AGRARIOS

LICITACION PUBLICA Nº 9-65 D. A. A.

Llámase a Licitación Pública Nº 9/65 D. A. A., para la adquisición de 1 electroturbina sumergible y elementos indispensables para la provisión de Agua a la Central de la Ciudad de Zapala.

APERTURA: Día 10 de enero de 1966, a las 11 horas en la Dirección General de Agua y Energía Eléctrica de la Provincia, situada en la calle Avenida Alvear Nº 275 de la Ciudad Capital del Neuquén.

INFORMES Y PLIEGOS: En la Dirección General de Agua y Energía Eléctrica de la Provincia, o en la Casa del Neuquén, situada en la calle Cangallo 685, de la Capital Federal, en día hábil de lunes a viernes de 9 a 12 horas.

Ministerio de Asuntos Agrarios
Provincia del Neuquén

YACIMIENTOS PETROLIFEROS FISCALES Licitaciones Públicas LICITACION PUBLICA Nº 58-66 Llamado a Licitación Pública para la contratación de los trabajos de perforación y terminación de 153 pozos de explotación y avanzada en zona dependiente de la Administración de Plaza Huincul. Fecha de apertura para el día 31 de enero de 1966 a las 14.30 hs. — LICITACION PUBLICA Nº 59-66. Llamado a Licitación Pública para la contratación de los trabajos de perforación y terminación de 45 pozos de explotación en la zona de Vizcacheras dependiente de la Administración del Yacimiento de Mendoza. Fecha de apertura para el día 31 de enero de 1966 a las 15 hs. — LICITACION PUBLICA Nº 60-66. Llamado a Licitación Pública para la contratación de los trabajos de perforación y terminación de 125 pozos de explotación y avanzada en zona dependiente de la Administración del Yacimiento Comodoro Rivadavia Fecha de apertura para el día 31 de enero de 1966 a las 15.30 hs. PRECIOS DE LOS PLIEGOS: m$n. 10.000.— VENTAS DE LOS PLIEGOS: Sede Central (Av. R. S. Peña 777 Copia de Planos 7º piso, Of 716) CONSULTAS DE LOS PLIEGOS: Viamonte 783 (4º piso) y Sede Central (Gerencia de Explotación Of. 920, 9º piso), Cap. Fed.

Juzgado Nacional Civil Nº 5. Secretaría Nº 10, comunica por cinco días en el juicio "BECHERAN, Agustín y otro c/ AVIAN, Pablo o Paolo s/ejecutivo", que el martillero BERNARDINO BOSCANA, rematará el día domingo 23 de enero de 1966 a las 11 horas en CORDOBA 238, pueblo de MARTINEZ, Partido de SAN ISIDRO, de la Provincia de Buenos Aires, entre las calles Carlos Pellegrini e Italia, el inmueble edificado en el lote Seis de la Manzana "M", compuesto de m. 8,66 de frente, por m. 33,48 de fondo —Superficie 289 metros y 94 dm2.— Catastral. Circunscripción III-Sección G Manzana 445 - Parcela 21. LINDA: frente al N.O. calle Córdoba; S.E. fondo lote 18; S.O lote 5 y N.E. lote 7. — BASE $ 2.335.000 m/n. c/l. AL CONTADO. SEÑA 8%. COMISION 3% en efectivo. Se hace constar que el inmueble sale a la venta como DESOCUPADO. Según la cláusula 5ª del contrato hipotecario, el prestatario se obliga a no ejecutar actos o celebrar contratos que perjudiquen desvaloricen el inmueble gravado o que de cualquier manera dificulten la liquidación de este crédito. — Buenos Aires, diciembre 30 de 1965. — Dr. OCTAVIO BUNGE, Secretario.

PROVINCIA DEL NEUQUEN
MINISTERIO DE ASUNTOS AGRARIOS

LICITACION PUBLICA Nº 1-65 D. A. A.

Llámase a Licitación Pública Nº 1/65 D. A. A., para la adquisición de 3 vehículos doble tracción con capacidad de 500 y 1.000 kilos, con el destino al Ministerio de Asuntos Agrarios de la Provincia del Neuquén.

APERTURA: Día 20 de enero de 1966, a las 11 horas en el Departamento de Administración del Ministerio de Asuntos Agrarios, Gobernación del Neuquén.

INFORME Y PLIEGOS: En el Departamento de Administración del Ministerio de Asuntos Agrarios, situado en la calle Rioja Nº 322 de la Ciudad Capital del Neuquén, o en la Casa del Neuquén, situada en la calle Cangallo 685, de la Capital Federal, en días hábiles de lunes a viernes de 9 a 12 horas.

VALOR DEL PLIEGO: Trescientos pesos moneda nacional (m$n 300).

Ministerio de Asuntos Agrarios
Departamento Administración

TRANSPORTES: HAY NUEVAS AMENAZAS

Nuevas amenazas de cesantías se ciernen sobre los trabajadores del transporte automotor de pasajeros. La Unión Tranviarios Automotor formuló una formal protesta y responsabilizó a las autoridades de la Compañía de Transportes Avellaneda por la suspensión de 300 trabajadores y las derivaciones que ese proceder pudiera provocar en el gremio.

El argumento principal, dice el gremio, es la falta de trabajo. "Es por demás evidente, agrega, el deficit que se registra en la prestación de servicios que han sido asignados a la citada empresa". De este modo, continúa, "si existe falta de trabajo, ello se debe a circunstancias anormales, a las cuales son ajenos los trabajadores y de las que son directamente responsables los directivos de la empresa y las autoridades respectivas".

Señala también que, frente a este atropello, la Unión Tranviarios Automotor advierte que, bajo ningún concepto, tolerará que se desconozcan derechos de los trabajadores afiliados y recuerda que, en todo momento, exigirá, con los medios que las circunstancias estimen oportuno, el estricto cumplimiento de las normas que garantizan la seguridad y estabilidad del trabajador del transporte.

• Asamblea

Asimismo, la Unión Tranviarios Automotor ha convocado a una asamblea general de comisiones congresales, la cual tendrá lugar en la Unión Tranviarios Automotor el martes a las 17, en Moreno 2969.

La reunión tendrá como finalidad considerar los siguientes temas: 1) aumento salarial de emergencia, y 2) tentativa de suspender el acto eleccionario del 28 del cte.

En el primer caso, se considerarán la actualización de los salarios del personal de las líneas privadas del transporte tantas veces postergado y las acciones a encarar para lograr la concreción de nuevos salarios. En lo referente a las elecciones del 28, se tratará de lograr una fórmula que permita la consagración de nuevas autoridades para el gremio, en comicios limpios y sin mácula.

crónica — ACTIVIDAD GREMIAL

TRABAJO A DOMICILIO. Mediante una disposición del director general de Policía del Trabajo, Dr. Roberto Díaz, quedó reglamentado el otorgamiento de las vacaciones correspondientes al año 1965 a los tomadores de trabajo a domicilio de la industria del vestido en la Capital Federal. La disposición de referencia, adoptada conforme a lo establecido en el artículo 1º del decreto 1740/45 establece para la confección en general para hombres, jóvenes y niños; Confección y Registro para señoras; Confección para señoras, señoritas, niñas, muñecas en general y afines; Camisería, corbatería y ropa interior para hombres; Lencería, mantelería y bordados y confección de uniformes civiles, militares y navales: del 14 al 25 de febrero de 1966, inclusive, para los obreros que gocen de 12 días de vacaciones y del 14 de febrero al 1º de marzo de 1966, inclusive, para los obreros que gocen de 16 días de vacaciones.

Sastrería de medida, del 31 de enero al 11 de febrero de 1966, inclusive, y del 31 de enero al 15 de febrero, inclusive, según el período de descanso sea de 12 o 16 días respectivamente. Los dadores de trabajo comprendidos en la especialidad de este inciso, podrán optar por dar las vacaciones en dos turnos debiendo seguir en tal caso las normas siguientes: **I) Turno de habilitación par:** Los tomadores de trabajo con número de habilitación par gozarán de sus vacaciones del 31 de enero al 11 de febrero de 1966 inclusive, y del 31 de eenro al 15 de febrero inclusive, según correspondan 12 ó 16 días. **II) Turno de habilitación impar:** Los tomadores de trabajo con número de habilitación impar, gozarán del período de descanso del 21 de febrero al 4 de marzo inclusive, y del 21 de febrero al 8 de marzo de 1966 inclusive, según correspondan 12 ó 16 días de vacaciones,

VIALIDAD NACIONAL: HARAN NUEVO PARO

Los días lunes y martes se cumplirá un nuevo paro del personal de Vialidad Nacional de esta jurisdicción. El Sindicato de Trabajadores Viales de esta ciudad dispuso un movimiento de fuerza que se cumplirá durante seis horas por turno y que afectará a los personales de Casa Central, talleres, puente Avellaneda, suministros Riachuelo y dependencias del primer distrito Buenos Aires.

Estos paros se realizan por las mejoras salariales solicitadas por el gremio e incluidas en un pedido de encasillamiento del personal de conformidad con el decreto 4636

• CGT

La Confederación General del Trabajo de la República Argentina, cursó un cable al presidente de los Estados Unidos, señor Lyndon Johnson en el que peticiona la libertad del dirigente del transporte Michael Quill, quien se encuentra detenido a raíz de la huelga que desde hace unos días afecta a ese país. A continuación tarnscribimos fielmente el texto del citado documento: "En representación de la C. G. T., reclamomas la libertad del compañero Michael Quill, presidente del Sindicato de Obreros del Transporte de los EE. UU.

• Pasteleros

El Sindicato de Obreros Pasteleros, Confiteros y Afines efectuará una reunión danzante con motivo de celebrarse la fecha del gremio en Bogado 4551. La misma tendrá lugar el martes a partir de las 22. El día del trabajador pastelero se celebra el miércoles próximo.

• Obras Sanitarias

La Federación de Trabajadores de Obras Sanitarias convocó a un plenario de secretarios generales para el lunes a las 14. Se analizarán las gestiones realizadas para lograr nuevos salarios para el gremio y se determinará la actitud a seguir.

Ese mismo día a las 10 sesionará el secretariado y el consejo central para cambiar ideas sobre la situación. Entretanto, se mantiene el retiro de colaboración a la empresa por parte del gremio.

• Consejo de Salarios

De acuerdo a lo resuelto en su última reunión, el Consejo Nacional de salario vital mínimo y móvil no celebrará sesiones durante el corriente mes de enero. Empero, continuarán con su labor las comisiones internas del organismo.

Asimismo, y hasta el 31 del corriente mes, el horario de funcionamiento y de atención al público será de 8 a 15.

FUE FIRMADO EL CONVENIO PARA LOS PERIODISTAS

Después de una reunión que terminó en las primeras horas de esta madrugada en el Ministerio de Trabajo, se firmó el convenio laboral para los trabajadores de empresas periodísticas. El acto tuvo lugar en el despacho del subdirector de Relaciones del Trabajo, doctor Eguiguren.

El documento laboral beneficia a trabajadores de empresas periodísticas y radiales desde el 1º del corriente por el término de doce meses estableciendo un aumento salarial del 30 por ciento sobre los salarios básicos totales vigentes. Los mismos porcentajes se aplicarán sobre los rubros con repercusión económica: salario familiar, fallas de caja, vales de comida etc.

El acuerdo fue firmado con la participación de los representantes de la Asociación de Periodistas Sindicato de Prensa, y de las entidades empresarias que actuaron en las gestiones

GESTIONANSE NUEVOS ACUERDOS LABORALES EN VARIOS GREMIOS

En los respectivos departamentos de relaciones laborales del Ministerio de Trabajo y Seguridad Social, se reunirán las comisiones paritarias siguientes:

Petroleros: El lunes, a las 16, volverá a reunirse para continuar la discusión de la convención general de mejoras para obreros y empleados de empresas privadas de la actividad.

Telefónicos: Continuó tratando aspectos de la nueva convención para personal del rubro. Pasó a cuarto intermedio hasta el 10 del corriente.

Aeronáuticos: Trató cláusulas del convenio que considera con la empresa Aerolíneas Argentinas. Fijó nueva reunión para el martes.

Ladrilleros: Prosigue deliberando en el convenio para la rama ladrilleros a mano.

Apuntadores marítimos: Prosiguió tratando el convenio con el Centro Coordinador de Actividades Marítimas. Volverá a reunirse el 11 del corriente.

Capataces estibadores: Continuó considerando la convención con el Centro Coordinador de Actividades Marítimas. Fijó nueva reunión para el martes próximo.

Empleados marina mercante: Sigue tratando el convenio para personal del rubro afectado a astilleros navales y talleres. Volverá a reunirse el lunes.

• Lavadores

En el Ministerio de Trabajo y Seguridad Social fue suscripto el nuevo convenio que establece mejoras para obreros encargados de estaciones de servicio y lavadores de autos.

Firmaron el acuerdo representantes de la Unión Lavadores de Autos de la República Argentina y de la Asociación de Garajes y Estaciones de Servicio.

La vigencia del convenio, que comprende a cuatro mil trabajadores, se extenderá desde el 1º de noviembre hasta el 31 de octubre de 1966, con aplicación en Capital Federal y hasta 60 kilómetros de su perímetro.

Los aumentos establecidos son los siguientes: Para encargados, 15 % y para auxiliares, 10 %, a partir de la implantación del salario vital, mínimo y móvil.

• Caja de Independientes

La Caja de Trabajadores Independientes resolvió habilitar durante el corriente mes y el próximo, un horario especial en su edificio de la calle Chacabuco 479. Será de 9 a 17 de lunes a viernes, para atender la tramitación de facilidades de pago a los trabajadores por cuenta propia, no afiliados aún, como así también a todos aquellos que, habiéndose afiliado, se encuentran en mora para el pago de sus aportes.

Por disposición del presidente de la misma caja, señor Carlos María Arana, el próximo lunes, a las 9.30, partirán de la sede de la Caja, Chacabuco 479, 20 inspectores del organismo, los que rocederán a notificar a más de 50.000 deudores morosos en el cumplimiento de pagos de facilidades oportunamente acordadas.

Los intimados tendrán 5 días de plazo para regularizar su situación, luego de lo cual se procederá por vía de juicio de apremio, de conformidad a lo dispuesto por las leyes vigentes.

• Filial de Comercio

Con el objeto de asistir a la inauguración de la filial Corrientes de la Confederación General de Empleados de Comercio, viajaron hoy con destino a esa ciudad el secretario general del gremio, señor Armando March y el subsecretario, Tomás Uncal. La ceremonia alcanzará destacados relieves, dado que han sido invitadas especialmente autoridades de la provincia.

FIRMARON CONVENIOS PARA TRABAJADORES DEL CAMPO

La Comisión Nacional de Trabajo Rural del Ministerio de Trabajo y Seguridad Social, consideró y aprobó 18 nuevos acuerdos remitidos por las respectivas Comisiones Paritarias de Zona, en los cuales se establecen condiciones de labor y salarios para 110.200 obreros afectados a tareas rurales en distintas regiones del país.

Los acuerdos de referencia involucran a trabajadores dedicados a las actividades siguientes: cosecha de papa (tareas en chacra y manipulación y almacenaje), en jurisdicción de Tandil (Buenos Aires); cosecha de papa, en jurisdicción de San Luis; cosecha de tomate y pimiento, en jurisdicción de Mendoza; tareas forestales, en jurisdicción de Tucumán; tareas forestales y cosecha de algodón, en jurisdicción de Santa Fe; cosecha de algodón, en jurisdicción de Santiago del Estero; palma de caranday y tareas forestales, en jurisdicción de Entre Ríos; cosecha de algodón, en jurisdicción de Chaco; cosecha de tabaco Virginia y Burley, en jurisdicción de Salta; tareas forestales, cosecha de uva y nuez, en jurisdicción de La Rioja; cosechade uva para vinificar, en jurisdicción de San Juan; empaque de fruta fresca, en jurisdicción de Tandil (Buenos Aires).

SOLICITADA

SOLIDARIDAD DE LA UNION OBRERA METALURGICA CON LOS TRABAJADORES MUNICIPALES EN HUELGA

VISTO:

la huelga que en procura de justas reivindicaciones mantienen los compañeros trabajadores de la Municipalidad de la Ciudad de Buenos Aires; y

CONSIDERANDO:

Que las razones que impulsaron a la lucha a los compañeros Municipales son las mismas que afectan a toda la clase trabajadora argentina, pues se trata, en suma, de derrotar a la insensibilidad social, a la arbitrariedad y a la injusticia;

Que para asegurar el éxito de esta acción y de todas las que con igual sentido pudieran iniciarse, es necesaria la efectiva y real solidaridad de todos los trabajadores;

POR ELLO:

EL SECRETARIADO NACIONAL DE LA UNION OBRERA METALURGICA DE LA REPUBLICA ARGENTINA, REUNIDO EN SESION EXTRAORDINARIA EN EL DIA DE LA FECHA

RESUELVE:

1º) Hacer pública su solidaridad con los compañeros Municipales de la Ciudad de Buenos Aires, en huelga.

2º) Apoyar plena y decididamente el paro dispuesto por la CGT a efectuarse el 10 del corriente de 10 a 14 horas en la Ciudad de Buenos Aires y en el Gran Buenos Aires.

3º) Con tal motivo, disponer el cese de actividades para el día y hora citado en las Seccionales Capital, Avellaneda, Vicente López, Morón, San Martín, Quilmes, Matanza, San Miguel y Ciudadela. Asimismo, disponer la concurrencia masiva de los trabajadores metalúrgicos a la concentración que el mismo día, a las 11.30 horas, se realizará frente a la Municipalidad de la Ciudad de Buenos Aires.

4º) Comunicar de esta Resolución a las Seccionales respectivas, hacerla pública, registrar en el libro de actas y archivar.

BUENOS AIRES, 7 de Enero de 1966

SECRETARIADO NACIONAL

LEORAMA

Desde Mar del Plata

Por LEO VANES

★ COMPLICACIONES DE CAMARINES QUE NO TIENEN VENTILACION...
★ FERNANDO DE SORIA ARREGLO COSAS... POR LA LLEGADA DE GILDA.
★ PERLA SANTALLA DESCUBRE QUE NO ES "SEXY" QUIEN QUIERE...

★ No Está Hecha Para Ser Sexy

La personal actriz Santalla, esposa de Iván Grondona, está aquí, reemplazando a Violeta Antier, en el papel que ésta creara en la primera versión de "Las amorosas". El personaje es el de una mujer de vida casi alegre, y a Perla, acostumbrada a las heroínas de tantos radioteatros rosas, le cuesta mucho el crear este tipo de personajes. Para colmo, el día del debut, estaba sentada en las primeras plateas su creadora Violeta Antier que no es sexy, pero se las ingenió para componerlo a la perfección cuando lo tuvo que hacer.

Camarines con Calor y sin Aire

"Refritando" revistas vistas en Buenos Aires en el Nacional y alún cuadro sacado del último espectáculo frívolo del Taborís, Don Carlos A. Petit, levantó el telón en el teatro Neptuno con "Mar del Plata... loca... loca", con muchas idem sobre el escenario... La censura aquí es aún menos severa que en Buenos Aires, ya que los desnudos son casi totales. Pablo del Río, con su bien timbrada voz y sus efectistas calderones en los finales y su excelente respiración, se lleva los aplausos de la noche, al interpretar la siempre bien recibida Violetas Imperiales. Mientras que uno de los "strip-tease" más originales es el que le hace hacer el coreógrafo Eric Zepeda, a una linda chica —ay, esa costumbre de no hacer programa detallando cuadro por cuadro de la revista, y solo limitarse a ennumerar el elenco, así es muy complicado identificar a las que no tienen fama— Zepeda, hace de pintor y a una modelo desnuda, la va vistiendo sacando parte de su ropa, con accesorios del lugar, una carpeta, una cinta, etc., vistiéndola al final con un gran soiree, hecho prácticamente de la nada. Pete Martín, un cómico que apuntaba muy bien, queriéndolo o no, imita a Marrone, cosa que lo perjudica. Gordo Andreu no necesita ponderaciones, hace un trabajo de hormiga laboriosa, interpretando, cantando, imitando y bailando. Luego de verlo, uno se da cuenta que los empresarios son unos tontos si no le dan una comedia musical para su exclusivo lucimiento. A Hellen Grant, habría que multarla por exceso de curvas, que dejarán más de un bizco en la platea. Vilma Christian, muy estilizada, progresa a paso acelerado. Adolfo Stray, se quejaba luego de la función de la falta de ventilación y la estrechez de los camarines del del Neptuno, que desde la platea resulta una sala lujosa. Interpretó dos cuadros de letra, uno con Nélida Roca, que antes de haber escuchado "¿Quién le teme a Virginia Woolf?" resul aban escandalosos, pero ya no. Nélida, sin duda reina de la revista musical, reprisó un cuadro musical tropical, de costosísimo vestuario, luciendo en el final, ese fabuloso soiree transparente, por el que le otorgué mi premio "Leo". Justo es reconocer que su presencia en el escenario, provoca tanto aquí como en Buenos Aires, ese "¡Ohhh!" admirativo tanto de hombres como de mujeres. Su maridito, lució un smoking sensacional...

Surtidísimo

Hoy cumplen años entre nosotros: Rodolfo Zapata —**el de "¡No hay problema hermano!"**— y Rubén Machado. Mientras que en París, lo festejará nuestro conocido Alain Delon. Para todos ellos las felicitaciones del caso. ★ El pibe Emilio Ariño, le comentaba en la playa a un grupo de amigos, que una cosa que ambicionó toda la vida es tener un yate. Y que su ambición comenzó cuando conoció en Europa el de Aristóteles Onassis, que hasta tiene las canillas de los baños de oro. El se conformaría con uno un poco más sencillo. ★ Susana Mayo, me dijo que aceptó trabajar con Darío Vittori en la comedia que éste representa "Los amores de papá y mamá", para estar junto a su esposo Joe Rigoli, que venía en un principio a dar "La Nena", con Marilina y Miranda; luego este negocio no se hizo y como la chica es de palabra lo mismo se vino con el elenco de Vittori, dejándolo a Joe, solo en Baires. ★ Rumores de París: está tan contenta Brigitte Bardot, con el suceso de "Viva María!" en Nueva York y más que nada con el recibimiento que le hicieron, que le ha obsequiado a su favorito de turno, Bob Zaguri, una Ferrari "250". ★ La "Asociación Argentina de Actores de Mar del Plata", está empeñada en una saludable campaña en pro del doblaje de las series de televisión, que se hagan en nuestro suelo. ★ En el elenco del Neptuno, hay una "starlet" de origen italiano llamada Franca Alario, que bien podría hacer de doble de Bárbara Mujica. ★ **Y... el carrousel de Mar del Plata, sigue andando...**

La Llegada de su Mujercita

Ayer llegaba a Mar del Plata Gilda Lousek, quien venía al encuentro de su maridito Fernando de Soria y también para asistir al estreno de su película "Vivir es formidable". La preocupación de Fernando, como la de todo cónyugue que está solo y espera la llegada de su cara mitad, era arreglar unos cuantos asuntos antes de la llegada de su bella Gilda. Primero tenía que buscar una excusa importante para explicarle la pérdida de unos cuantos pesos en las "escalinatas del Casino"... Y lo más importante, tratar de evitar a una frenética admiradora, bastante pero bastante mayor, que acompañada por un diminuto perro de la raza "caniche" no lo deja ni a sol ni a sombra. Lo va a ver diariamente a la confitería París, donde Fernando canta y también ha descubierto —para desesperación del muchacho— el lugar donde vive. Ya les contaré como arregló Fernando todos estos líos, que para algo es un cantante "de la noche..."

★ Fotógrafo Uno, y Astro el Otro

El morocho Jorge Sobral, también deja oír su voz y ver su estampa por la sala de nacar del Casino. Claro que nadie juega con tanta maestría y sabiduría como don Carlos A. Petit. Jorge pagó una vuelta de whisky importado a una rumorosa rueda de amigos, festejando unos plenos y su pase del sello grabador "Disc-Jockey" a "CBS". Entre los que festejaron el grato acontecimiento se encontraba su hermano, que tiene la atractiva profesión de fotógrafo, especializándose en registrar para la posteridad a curvilíneas chicas con mallas "James Bond" que tanto se lucen por las distintas playas.

★ Postales que no se Cobran

En una esquina de la populosa calle San Martín de esta "ciudad feliz", hay una vendedora de tarjetas postales que desde hace muchos años ocupa el mismo sitio. Como tenía que enviarle una de estas cartulinas coloreadas a mi tía Eulogia, que las colecciona y se enoja mucho si no se las envío, me acerqué a comprarle. Amigo como soy de las encuestas le pregunté, al pasar, cuál era la tarjeta postal que mas se vendía. Y esta fue la sorprendente respuesta: "Las chicas en malla y las de Palito Ortega". Lo gracioso es que las "chicas en mallas" son modelos desconocidas y Palito, al igual que las primeras no es un "lugar típico" de por aquí. Por un lado será una satisfacción para el cantante, cuya novia Evangelina Salazar, se encuentra en el teatro Colón interpretando "Las amorosas", pero por otro también una rabia, pues este es el único país del mundo, donde artistas y deportistas no reciben un solo peso por la ganancia que da la venta de sus fotografías. Les que no deja de ser absurdo.

LOS LOCOS AMORES DE LAS ESTRELLAS

◆ Por playa Grande paseaba María Concepción y su enamorado Carlos Danieli. Al verlos no cabe duda que una nueva boda habrá en breve.

◆ Lana Turner no ha tenido remordimientos de volver a la bellísima ciudad azteca de Acapulco, a pasar su enésima "Luna de Miel" con su último marido Robert Paton. Lo pasan en una casa perteneciente a uno de los tantos maridos de Hedy Lamarr. ¿Recuerdan que en Acapulco fue donde Lana, tenía su nidito de amor con el gangster Johnny Stompanato, que fue asesinado por su hija Cheryl?

◆ Créase o no. Alberto Marcó está un poco más delgado. Y todo se debe a los afanes de su novia María Cristina Laurenz. Ella vive en el hotel Rivera y Arberto en el departamento de sus amigos. Marcó está actuando en lugares nocturnos de aquí, haciendo televisión y también escapadas a Necochea.

◆ Luisito Brú también está muy enamorado tostándose al sol en una de las playas más céntricas, populares y concurridas. El decorático modista —confiesa siguiere públicamente, que le entusiasma beber criollos mates— es un fanático de este balneario al que tanta falta le hace un poco de animación, diríamos nosotros.

crónica EN EL ESPECTÁCULO

★ *Los Estrenos*

"EL VIAJE INCREIBLE"

Tal vez nadie como Walt Disney ha utilizado —¿y por qué no creado?— la magia del cine para lograr con animales esa fabulosa interrelación entre el mundo animal y la vida humana. Generalmente cualquier pretexto argumental es viable para los notables pergeños de Walt Disney. No es de extrañar que le haya servido el encantador libro de la escritora canadiense Sheila Burnford titulado "El viaje increíble"; y en realidad se trata de las increíbles andanzas de un gato siamés, un bull-terrier y un sabueso del Labrador que habrán de recorrer 300 kilómetros a través del Canadá. A partir de ese momento, casi todas las secuencias del film tendrán vibración —admítasenos decir vibración humana— y singular verismo. Es que las pacientes cámaras de Walt Disney se propusieron seguir las andanzas de Luath, Bodger y Tao, tres animales a quien se debe sin duda muchos de los momentos más expectables de ésta nueva manifestación de sencillo y puro séptimo arte. Algunas de las secuencias a las que el espectador no necesariamente infantil asiste con sorprendente admiración, alcanzan una gradación de inmedible perfección. La del gato Tao procurando pescar un pez en un cristalino remanso; la decisión de los tres animales de iniciar el largo viaje "increíble" porque sienten la sensación de soledad: el "rostro" compungido de Bodger cuando el cansancio lo vence, la persecución de un conejo por parte de Luath y la notable persecución del lince al gato Tao, son manifestaciones realmente notables por su verismo, por su precisión técnica y por la fabulosa comunicación humana que se establece con el espectador. Poema hecho movimiento y color, "El viaje increíble", producto de una cámara notablemente atenta que nos lleva de la congoja a la más sana alegría en perfecta gradación, constituye un dechado de ejemplo valedero de lo que debe ser un cine para niños. Pero un CINE PARA NIÑOS sin eufemismos. Queda poco para decir de los artistas —seres humanos— que ponen al servicio de ésta bella y pura anécdota, sus rostros ideales. Pero conviene citarlos: son Emile Genest, John Drainie, Tommy Tweed y Sandra Scott, porque también en ellos parece reflejarse esa serena alegría que trasuntan los rostros con nobleza. Sí, amigos, es una película para niños, pero no está demás que asomemos nuestros rostros de adultos endurecidos y dejemos que Disney con sus animales, y los niños de la platea con sus sonrisas, nos bañen de ese mínimo de pureza que tanto nos cuesta alcanzar en el cotidiano deslizarse de nuestras vidas. — **C. F.**

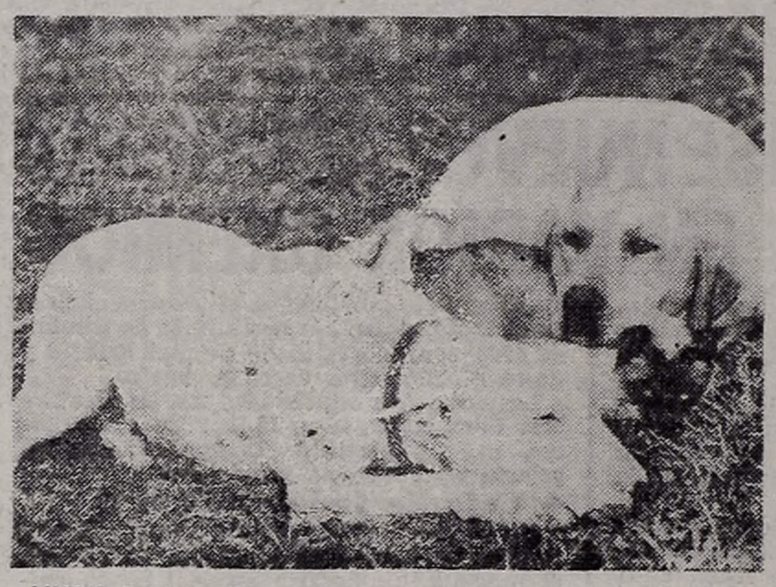

LUATH, Bodger y Tao, protagonizan un viaje realmente increíble.

"PSYCOMANIA"

Morbosidad, sadismo, algunos "toques" de erotismo y una intriga policial elaborada a "remezones", tales las características salientes de esta novedad cinematográfica producida por el cine norteamericano independiente.

Ciertas desviaciones sexuales y taras psíquicas hereditarias constituyen el punto de partida temático de "Psycomanía", pero tratadas sin hondura y sin base científica. El planteo de los diversos conflictos que combina la trama es absolutamente comercial, y ese mismo objetivo es el que determina la incesante acumulación de absurdos y convencionalismos, que gracias a lo oscuro de la copia exhibida a veces pasan inadvertidos.

De los intérpretes poco es lo que se puede decir, además de ser en su mayor parte figuras noveles (hay algún rostro conocido de las series televisivas), ninguno parece estar **convencido** de lo que está haciendo.

En resumen, "Psycomanía" revela que los "negociantes" del cine sensacionalista están quedando —por fortuna— **huérfanos** de ideas y de ello a la saturación del público que aún les queda media un solo paso... Que ojalá se dé muy pronto...

ALBERTO DE MENDOZA

"LAS AVENTURAS DE SCARAMOUCHE"

Gerard Barray, el protagonista, es lo único nuevo que ofrece este film de aventuras de capa y espada. El resto es idéntico, salvo nombres de personajes y lugar de la acción, a la extensa nómina de películas que registra el género que tuviera su esplendor con Douglas Fairbanks. Es decir, el héroe es un dechado de virtudes una perfección de materia y espíritu, ante quien ceden los adictos al mal y caen rendidas las mujeres.

"Las aventuras de Scaramouche" fue filmada en España, y eso explica la presencia en el cuadro de nuestros viejos conocidos Alberto de Mendoza y George Rigaud, tan flojos como de costumbre, pero no menos que el titular del "cast".

Concretando, una película simplemente **digestiva.**

ILUSTRATIVO TITULO DE UN FILM: "DEL AMOR"

Se conocerá en Mar del Plata la producción francesa que presentará entre nosotros Producciones Clase, titulada "Del amor", film que ha sido considerado por gran parte de la crítica europea como una de las películas de mayor importancia y envergadura de la moderna cinematografía gala. "Del amor" está inspirada en el famoso libro de Stendhal. El realizador francés Jean Aurel, con la colaboración de Cecil Saint-Laurent trabajaron el libro cinematográfico animado centralmente por Anna Karina, Philippe Avron (el inefable Fifi La Plume) Michel Piccoli, Bernard Gernier, Joanna Shimkus, Jean Sorel y la bellísima Elsa Martinelli. "Del amor" se conocerá en Mar del Plata en la segunda quincena de este mes.

UNA ORIGINAL concepción del amor dan Elsa Martinelli y Michel Piccoli, principales intérpretes de la película "Del amor".

EXTENSA GIRA DE BRINGUER AYALA

Una extensa recorrida a través de las tres Américas, realiza el conocido animador y productor de televisión, Julio Bringuer Ayala, viajando en los jets de Aerolíneas Peruanas, compañía que constantemente facilita el traslado de los grupos estudiantiles continentales que intervienen en el torneo televisivo "Justa del Saber". Finalizado exitosamente el ciclo 1965 del ya famoso torneo que tanta importancia ha alcanzado hasta constituirse en uno de los programas que por televisión y radio se emiten en forma simultánea desde Buenos Aires, cadenados a importantes redes de emisoras provincianas y por ondas cortas al continente.

De este modo, en su primera etapa iniciará las tratativas con las autoridades educacionales de cada país, para coordinar el modo de, a partir de la iniciación del próximo ciclo 1966 del citado programa, en abril próximo, ir trayendo a Buenos Aires, para intervenir en sus confrontaciones internacionales a los estudiantes más calificados.

SON 21 LAS CANDIDATAS AL OSCAR, B. B. Y GERALDINE CHAPLIN ESTAN ENTRE ELLAS

HOLLYWOOD, 8 (France Presse). — Brigitte Bardot, Jeanne Moreau y Geraldine Chaplin figuran entre las 21 estrellas de cine candidatas a ganar el Oscar de la mejor actriz femenina, que será concedido en abril próximo.

Brigitte Bardot, por su interpretación en "Viva María" y Jeanne Moreau, por "El tren", fueron presentadas por la poderosa firma cinematográfica Fox. Este sello también presentó a la francesa Patricia Gozzi, por "Rapture", y la inglesa J. Andrews, por "The sound of music".

Dos actrices inglesas, R. Tushingham y Samantha Eggar, fueron propuestas por dos firmas a la vez. Rita Tushingham es una de las fuertes candidatas de Artistas Asociados por su papel en "The Knack" y de la Metro Goldwyn Mayer, por su interpretación en "Doctor Jivago". Esta última productora presenta, además, a todas las actrices de "Doctor Jivago": G. Chaplin, Julie Christie y S. Macknna.

Sammantha Eggar ha sido propuesta por la Columbia, por su interpretación en "The Collector", y por Artistas Asociados, debido a su papel en "The return from the ashes". La sueca Ingrid Thulin fue también seleccionada.

La Paramount presentó también a dos inglesas: C. Boom, intérprete de "El espía que venía del frío" y Anne Bancroft, estrella de "Splender thread".

La francesa Simone Signoret y la inglesa Vivien Leigh fueron presentados también por la Columbia, por sus interpretaciones en "La nave de los locos", así como también la inglesa J. Simmons, por "Life at the top".

Las otras candidatas son Natalie Wood ("Daisy Clover"), Maggie Smith ("Otelo"), Maureen O'Sullivan ("Never too late") y Elizabeth Hartman ("Patch of blue").

En Carrera, Mancera 66 Como lo fue en el 65

"Sábados Circulares de Mancera" avanza a pie firme en este flamante 1966, tras su exitoso ciclo de 1965. Siempre por Canal 13, de 14 a 20.30 horas, comenzando con el ciclo cinematográfico de Lolita Torres —esta tarde con "Más pobre que una laucha"— para proseguir con su programa ómnibus, Nicolás Mancera brindará una lista sensacional de figuras populares, como se destaca en los titulares de esta información.

Las famosas playas uruguayas de Punta del Este tendrán también cabida en el programa de esta tarde. "Pipo", directamente desde la vecina orilla, brindará notas inéditas y mostrará aspectos desconocidos de ese paraíso veraniego cuya visión llegará por primera vez, en forma directa, a la TV argentina. Todo esto sin olvidar nuestra prestigiosa Perla del Atlántico, ya que Mancera estará asimismo presente en la maratón de la revista "El Gráfico", que en la fecha se correrá por las calles de Mar del Plata y que constituye el máximo acontecimiento deportivo de la temporada. Sin salir de su casa, el televidente vivirá así la realidad de Mar del Plata y de Punta del Este en una misma tarde.

Asimismo, desde su "Circular", Mancera presentará otras notas como la de los "apuntadores", una institución en la TV; los "bancarios millonarios"; un profesor con sueldo millonario, para que le enseñe al hijo a jugar al fútbol; la hazaña de nuestra Fuerza Aérea en en Polo; el auto enloquecido; coleccionista de teléfonos antiguos y boletos capicúas; el sorteo del trencito 13, y muchas más...

Conjunto Coral en "El Día del Señor"

En la emisión de "El Día del Señor" que Teleonce pondrá en pantalla hoy a las 12, se presentará el Coro de la Sociedad Italiana de Montegrande, integrado por 35 voces de trabajadores de la zona, y conducido por el maestro Luis María Coralini, director coral en el Conservatorio Nacional de Buenos Aires.

Esta agrupación interpretará, a cuatro voces, los más importantes momentos de la Misa de Lorenzo Perosi y diversos villancicos, entre los que se destaca uno de autor argentino anónimo, no estrenado hasta el presente.

El coro será acompañado, en órgano, por el maestro José Coralini; y en actuación de solista, por el tenor Bruno Cordini.

Hoy, la Fiesta del Tango en La Falda

CORDOBA, 8 (De nuestro corresponsal). — Con las mejores orquestas típicas de la Capital Federal especialmente contratadas y otras del interior del país, desconocidas pero con calificados integrantes, iniciarán esta noche en La Falda, La fiesta del Tango. El espectáculo se desarrollará hasta el día 16 del corriente en un amplio salón construido el año pasado, donde se han introducido mejoras sustanciales, con capacidad para diez mil personas sentadas.

SADAIC FAVORECIDA POR UNA RESOLUCION DEL I. DE CINE

Por gestión de la intervención de la Sociedad Argentina de Autores y Compositores de Música (SADAIC), se obtuvo del Instituto Nacional de Cinematografía una resolución que protege a la música nacional, incluida en las bandas sonoras de las películas argentinas que son exportadas para su exhibición en otros países. El Instituto Nacional de Cinematografía, ante la presentación hecha por dicha entidad, resolvió lo siguiente:

Art. 1º — Queda establecido, a partir de la fecha de la presente resolución, que en las ventas de películas argentinas al exterior deberá incluirse en el contrato de distribución una cláusula por la cual el distribuidor se compromete a realizar las exhibiciones con la música original.

Art. 2º — Por la sección Calificaciones se requerirá del distribuidor previa extensión del certificado de explotación, el contrato respectivo, a los efectos de verificar si se ha incluido la cláusula a que se refiere el artículo anterior, dejándose debida constancia de su cumplimiento.

Art. 3º — Notifíquese, tomen conocimiento Asesoría Letrada y Calificaciones, incorpórese copia en el Digesto de este instituto y oportunamente, archívese.

MARCELLO MASTROIANNI

El "Nene" Tímido de Mamá Mastroianni

ROMA, 8 (ANSA). — La madre de M. Mastroianni se llama Ida, tiene 70 años, vive sola en Roma y suele pasear por la ciudad con el único fin de sentirse entre la gente". "Marcello —dice— quería comprarme un automóvil y contratar los servicios de un chofer, pero yo prefiero viajar como todo el mundo".

Ida Mastroianni vive en un departamento de cuatro habitaciones en vía Latina. Acepta un sueldo mensual de su hijo, pero se ha negado terminantemente a contratar los servicios de una mucama. No da razones de sus actos. Ella misma se ocupa de su casa, hace la comida.

"A los 70 años —se ha limitado a expresar— no se cambia. Ni siquiera Marcello puede intentarlo".

Mastroianni visita a su madre todos los domingos y se queda a almorzar con ella. La señora Ida le prepara deliciosos platos y comenta con él todo lo que ha hecho durante la semana.

Ha visto casi todas las películas de su hijo. De la última, "Casanova 70", dice que "los colores eran muy hermosos, pero que no entendió demasiado el diálogo a causa de su sordera".

La mamá de Mastroianni dice que para ella fue una verdadera sorpresa saber que su hijo quería ser actor. "La primera vez que lo vi en el teatro —comenta con una sonrisa— pensé que era demasiado tímido para poder desempeñarse en un escenario. Ahora compruebo que estaba equivocada".

La señora Ida cuenta que en su familia ocurrieron muchas desgracias. Por eso aconseja a su hijo que ahorre siempre que pueda.

"Cuando me casé —dice— mi marido era ayudante químico en Fontana. En esta ciudad nació Marcello. Después nos mudamos a Turín y más tarde a Roma. Mi esposo puso una fábrica de muebles, pero las cosas no marcharon demasiado bien. Marcello tuvo que comenzar a trabajar para pagarse sus estudios. Así pudo inscribirse en la universidad".

PALABRAS CRUZADAS

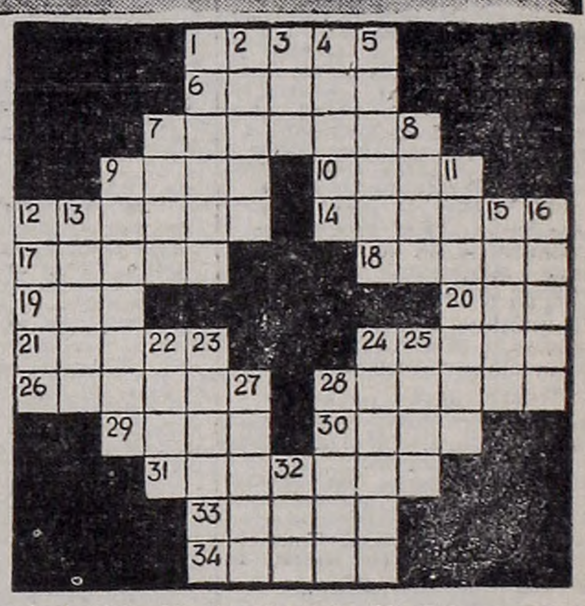

Horizontales

1) Suela de metal con ruedas para deslizarse. 6) Embiste. 7) Refugiaba. 9) Primer Hombre (Bib.). 10) Nombre de mujer. 12) Barco antiguo de guerra y comercio. 14) Modif. alotrópica del oxígeno (pl.). 17) Planta bromeliácea de fruto en forma de piña. 18) Exp. un manjar al fuego para que se tornase comestible. 19) Sigla del San Isidro Club. 20) Piel. 21) Entretenida. 24) Dícese del delincuente cogido por la justicia. 26) Recobraba la salud. 28) Natural de Alemania. 29) Enlazan, unen. 30) Pie y pierna de los animales. 31) Relativo al átomo. 33) Italiana. 34) Claros.

Verticales

1) Atravesará. 2) Acierta. 3) Igual, semejante. 4) Hijo de Dédalo que huyó con él del laberinto de Creta, con alas pegadas con cera. 5) Hoja tierna de nabo. 7) Ciudad de Arabia. 8) Montaña de Grecia. 9) Armario hecho en la pared. 11) Excomunión. 12) Telas muy claras y sutiles. 13) Alma del purgatorio. 15) Muy gruesa. 16) Madurez. 22) Sustancia crasa que sobrenada en la leche. 23) Derribar, echar por tierra. 24) Láminas, planchas. 25) Desafío. 27) Apunta. 28) Amontona. 32) Apócope de malo.

E	L	A	M					A	R	A	N			
D	E	M	A	S				A	R	E	N	A		
E	T	E	R	E	C		A	T	O	M	O	S		
N	O	N		R	I	T	M	O		I	T	A		
	N	O	S		R	I	C		A	T	A			
		S	I	N		O		O	L	E				
			M	A	S		I	I	I					
		D	U	O		T		D	A	R				
	F	I	N		D	I	A		R	E	S			
P	A	N		L	O	C	A	L		M	U	S		
E	N	A	N	O	S		R	E	C	I	B	O		
R	A	M	O	S				O	A	S	I	S		
A	L	O	N					L	O	D	O			

(Solucion del numero anterior)

ESPECTACULOS DE TV PARA LA TARDE Y LA NOCHE

15 — 11 Laramie
16 — 7 Bienvenido Sábado. Prog. periodístico-musical.
11 Maverick. Serie del Oeste.
17 — 11 Los Bandidos
18 — 11 El Gordo Porcel
18.30 — 11 Los Defensores. Serie.
19.30 — 9 Ronda en los Barrios. Programa musical.
11 Arresto y Juicio. Serie policial.
20.30 — 7 Peñas en TV
9 Los Mosqueteros de la Risa. Programa cómico.
13 Los Beverly Ricos. Serie cómica.
21 — 7 Los Viajes de Jaimito
11 Hollywood en Castellano. "El kimono escarlata", con Victoria Shaw.
13 La Nena
21.30 — 13 La Revista de Dringue
22 — 7 Noticiero TV
9 Teatro del Sábado. "Padre".
22.15 — 7 Gran Cine Universal. "Niñera último modelo", c/ Maureen O'Hara.
22.30 — 13 Perry Mason
23 — 11 El Reporter Esso
23.15 — 11 Cine Nocturno. "Sobra un marido", con B. Grable.
23.30 — 13 Sendas Sombrías. Serie.
24 — 9 Cine Mundial. "Infierno en el suburbio", con Giulietta Massina.
0.30 — 7 Cine de Trasnoche. "Futuras vedettes", con B. Bardot.
13 Cine de Trasnoche. "El diablo toca la flauta".
1 — 11 Palabras de Vida
2 — 13 Un Momento de Meditación

ESPECTACULOS TEATRALES Y VARIEDADES PARA HOY

ABC. — Esmeralda 506. 35-0506 Hoy a las 20 y 23 hs.: LO QUE HAY QUE TENER, de Ann Jellicoe, gran éxito del joven humor inglés. Mañana, a las 19 y 22.15. Refrigeración.

ASTRAL. 46-5707. — Hoy, a las 19, 21 y 23 hs. Solo para reir! EL GALLINERO, con música y canciones. Cía. M. De Sabatini, Enzo Viena, Nelly Beltrán, Paulete Chrisian, elenco y Maurice Jouvet **BUENOS AIRES.** 40-5680. — Hoy a las 22.15 hs. TU-SAM El Hombre de Oriente, presenta:

UN VIAJE A LA INDIA LEGENDARIA

con Sulma, la danza hecha belleza Mañana despedida.

CANARO, co. (ex Solís). B. de Irigoyen 1433. 26-1487. P. Const. Hoy: 19, 21 y 23. Cía. de JESUS GOMEZ, presenta la exitosa comedia cómica de Antonio Botta:

EL PADRE RENATO SANTO Y AVIVATO

Precios populares. Mañana: 19 y 22.15 hs.

COMICO. Corrientes 1280. 35-2108. Hoy: 20.30 y 23:

ANA MARIA CAMPOY JOSE CIBRIAN

con Esteban Serrador y gran elenco, en:

CUANDO EN EL CESPED HAY BICHOS COLORADOS

Sensacional éxito cómico. Mañana 19.15 y 22.15.

COLISEO. Charcas 1119. 44-0242. y 41-1115. REFRIGERACION. 2ª Semana triunfal:

LA CARRERA DEL SIGLO

Ver carteleras cines.

DE ARTE. Rod. Peña 344. 40-4395. y 88-3195. Pta. Cía. Francisco de Paula, Elena Cruz, Zulema Speranza y Edgardo Cané, con Tito Lezama, en las últimas 5 func.:

CUARTETO PARA TRES

Hoy, a las 21 y 23 hs.

EL NACIONAL Corrientes 960. — Hoy, a las 21, 23 y trasnoche 1.15. RAFAEL CARRET ALFREDO BARBIERI - RAIMUNDO PASTORE - JULIA ALSON - VICENTE QUINTANA - AMPARITO CASTRO - ALBERTO ANCHART en:

Pirujas y Culandronas

Domingo verm. 18 horas.

LOS INDEPENDIENTES. S. Martín 766. 32-5922. Hoy: 18 y 21.45 hs. PARA QUE SE CUMPLAN LAS ESCRITURAS

Drama de A. Cuzzani. Música de A. Barletta. Dir.: Onofre Lovero

INST. ARTE MODERNO. Florida 659. Hoy, a las 21 y 23 hs.: HISTORIAL DEL ZOOLOGICO, de Edward Albee con Enrique Liporace y Roberto Ponte. Dir. Marcelo Lavalle. (P|m|18|añ.)

MAIPO. Esmeralda 443. 45-4882. — Revistas. Exraordinario esreno: A las 21 y 23, Trasnoche: 1.15 hs.:

Ritmo, Turismo, Nudismo

DON PELELE - DORITA BURGOS TITO CLIMENT - YOLI LOGAN NORMA Y MIMI PONS - ALMA FERRARI BARBIERI y MORENO-NURI CID LAIKA GONZALEZ y EDITH BARROS. — (Refrigeración).

SMART. Corrientes 1283. 35-2592. — Cía. Hebe Donay - Delfina Jaufret Hoy, a las 17.45, 21 y 23.10:

Mamá con Niña

de Alfonso Paso Direc José Gordon Paso. Mañ.: 19 y 22.30. Loc. en venta.

SARMIENTO. Av. Sarmiento 2715 (Pza. Italia). 72-8507. Hoy: 22.15: Cía. Teatro Argentino de Comedia CUANDO SONRIE LA DEMENCIA La comedia musical del año

PARQUE CHACABUCO. — Emilio Mitre y Asamblea. Presenta. Nuevo Teatro Bonorino, en: VOLPONE o El Zorro de Ben Jonson. Hoy a las 20.15 y 22.15. Precios populares. $ 120. Transportes: 26, 104 y 132

TABARIS. Corrientes 829. 35-0509. REFRIGERACION ¿QUIEN LE TEME A VIRGINIA WOOLF?

de Albee. (P|m|18|a), con Alba Mujica, Juan C. Palma; Yeya Duciel, A. Holst. Dir.: L. Mottura Hoy, a las 20 y 23.30 hs.

VARIEDADES

ITAL - PARK

AV. LIBERTADOR y CALLAO EL PARQUE MAS MARAVILLOSO DEL MUNDO

Ya se ha inaugurado la temporada veraniega con los más sensacionales juegos mecánicos. Abierto todos los días desde las 15. Domingos desde las 10. Visite nuestra amplia confitería. Precios populares. Concurra **BALNEARIO "PINOCHO".** Camino de Cintura Km. 16. Con servicio de confitería. Tres piletas de natación con purificadores de agua. Revisación médica previa. Goce de un día de fiesta con su familia. Medios de locomoción: Omnibus 223 y Empresa Reconquista.

ESPECTACULOS CINEMATOGRAFICOS PARA HOY

CENTRO

ABECE. Corrientes 1743. 40-6100.— Dos films de John Frankenheimer Hoy y mañana: 12.30, 16.40 y 20.50: La celda olvidada, B. Lancaster; 14.40, 18.50 y 23: El tren, con B Lancaster y J. Moreau. Lunes: Morir en Madrid.

AMBASSADOR. Lavalle 777. 31-0700 Refrigeración. 9º mes de gran éxito con su gracia, alegría y juventud, llegó Julie Andrews, véala Vd. a las 14.35, 18.20 y 22, en:

La Novicia Rebelde

(The sound of music). La película que Vd. verá más de una vez, magistral dirección de Robert Wise:

La Novicia Rebelde

Sin restric., para todo público. Esta ssuperproducción primicia exclusiva de esta sala para toda la República, es presentada en el novedoso sistema Iood A O 70 mm. 6 bandas de sonido magnético y color de Luxe: 17.50 y 22.30 Show music. Loc. en venta con 8 días de anticipación.

ARIZONA. — Lavalle 727. 31-6967. 15.15, 19.05 y 23: El diario secreto de un médico, R. Prack y Marianne Hold. Gran estreno, a las 13.15, 17.05 y 20.55: Los italianos y las mujeres, W. Chiari y A. Fabrizi. Cont. (P|m|18|a).

ARTE. Diag. Norte 1156. 35-9604. REFRIGERACION 15.45, 17.50, 19.55, 22 y 23.50: LA GRAN GUERRA

Y. Gassman y A. Sordi. Mañana: Il sorpasso, V. Gassman.

ASTOR. Corientes 746. 45-5541. A las 12.30, 14.25, 16.25, 18.30, 20.50 y 23.05 hs.: Sucesos Argentinos y PSYCOMANIA ((P|m|18|añ.) ¿Qué es? Violencia. Sexo. Sadismo. Trate Ud. de develar este enigma.

ATLANTIC. Belgrano 1260. 38-2726. Playa de estacionamiento gratis.

BUFFALO BILL

La vuelta del Zorro. Continuado

AVENIDA. — Av. de Mayo 675. — De 13 a 0.30 hs. Refrig. Noticiosos; Dibujos; Pánico mudo, Panorámica. $ 40.

AUD. KRAFT. Florida 683. 31-2775. 14.55, 16.50, 18.45, 20.40 y 22.45: Es-Esperando un hermanito (cortometraje(y DESPIERTA, AFRICA

(Inc. m|14|a) Refrig. Loc. num. FUNCION TRASNOCHE: A las 0.40 DESPIERTA, AFRICA.

BIARRITZ. Suipacha 482. 35-0156. El amor lo embriagaba más que el vino pero su mayor borrachera era la vida. Anthony Quinn, Irene Papas y Alan Bates. 14 16.50, 19.40 y 22.35 hs.: ZORBA EL GRIEGO

13.40, 16.35, 19.25 y 22.20: Variedades. (P|m|18 añ.)

BROADWAY Ctes 1155. 35-2345 El éxito cómico del año con un reparto multiestelar: 14.10, 16.45 19.45 y 22.45 horas.

LOS INTREPIDOS EN SUS MAQUINAS VOLADORAS

Sin restric. en Iooo A070 color De Luxe. 19.15 y 22.15: Show musical. Loc. en vta. cl5 días de ant.

CECIL. — Defensa 845. 34-5461. — Vendaval de Jamaica; Morituri: Los piratas de Tortugas. S|restric.

CERVANTES. Belgrano 1820. 38-2698 Cont. 14.30, 18.30 y 22.30: P. Sellers, P. O'Toole y R. Scheneider: ¿QUE PASA PUSSYCAT? 16.20 y 20.30: La mentira infame. S. McLaine y A. Hepburn (P|18|a).

COLISEO. Charcas 1119. 44-0242 y 41-1115 — REFRIGERACION A las 13, 16, 19.15 y 22.30: LA CARRERA DEL SIGLO

Con Tony Curtis, Natalie Wood y Jack Lemmon:

LA CARRERA DEL SIGLO

La más grande comedia deportiva en la historia del cine. Realizada en Panavisión y tecn. (Apta para todas las edades); 15.40, 18.45 y 22: Suc. Arg. Loc. en vta. con 3 días de anticipación.

ELECTRIC. Lavalle 836. 35-1846. — Estreno C Scope y colores:

DUELO DE GLADIADORES

Alan Ladd: Viento salvaje, Gary Cooper y A. Quinn.

GLORIA. Av. de Mayo 1225. 38-6966 En . est.: EL FUTBOL Y YO, A Distefano; Nobleza baturra, en colores NO-DO.

G. MITRE. B. Mitre 1332. 38-5599. EL FUTBOL Y YO, A. Di Stéfano; La edad de la inocencia, Marga Lopez, colores NO-DO.

GRAN REX. Corrientes 857. 35-7000. REFRIGERACION

13.20, 13.55, 18, 20.40 y 23.15: P. Sellers, P. O'Toole, R. Schneider, Capucine y U. Andres, en:

¿Qué pasa Pussycat?

(P|m|18|a). Dir. C. Dooner, e tecn. 13, 15.15, 17.30, 20.20 y 23: Not. Arg.: 20 y 22.40: Show musical con Mario Cardy y su cuarteto moderno loc. en vta. con 3 d. de anticip. Función Trasnoche, a la 1.15 hs. ¿QUE PASA PUSSYCAT?

Loc. en vta. con 4 días de anticip. MUY PRONTO: Dick Van Dyke y Elke Sommer, en: EL ARTE DE AMAR, J. Garñer y A. Dickinson.

GOTAN Talcahuano 560. 19 cine confitería (cómicas, dibujos, cortometrajes 12, 20 hs Cont Perm

G. SPLENDID. Sta. Fe 1860. 44-0808. 14.40, 16.30, 18.30, 20.45 y 23.05: Las pintorescas aventuras de Los Beatles, en: SOCORRO, Eastmancolor; 16.20, 18.15, 20.15 y 22.30: Var. Sin restric.

GRAN VICTORIA. Av. de Mayo 882. 34-1493. La película cumbre del cine nacional: Dios se lo pague, A. De Córdoba y Z. M no (Inc. m|14|a); El último cuplé, S. Montiel, tecn.

HINDU. Lavalle 842. T. E. 35-1114. 13.10, 15.30, 17.50, 20.25 y 23 hs. Sean Connery (J. Bond) Ag. 007 DE RUSIA CON AMOUR

Proh. men. 16 añ. tecn. 13, 15.15 17.35, 20, 22.35: Notic. S. Musical

IGUAZU. Lavalle 940. 35-4431. — Refrigeración. 14, 16, 18.05, 20.30 y 22.50: Los Beatles:

SOCORRO

IDEAL. Suipacha 378. — Refrig. 14, 16, 18, 20.05 y 22.25: S. Arg.; y UN MARAVILLOSO VIAJE AL MUNDO DEL DIBUJO

(Sin restric). El gato Malandrín, El Conejo Loco, Speed González y el Canario Tuity, en una fiesta de graciosas aventuras Technicolor.

LORRAINE. — Corrientes 1551. — 14, 15.30, 17.15, 19, num. 21 y 23: Obra cumbre del genial Ch. Chaplin

Tiempo Moderno

Mañana: Día de fiesta, de J. Tati.

LOS ANGELES. C'tes. 1770. 40-4742. A las 13.10, 15, 17.10, 19.10, 21.10 y 23.10: ¡Super estreno 1966! Otra hazaña de:

Walt Disney

La película en tecn. que toda la familia verá con placer! De un famoso libro y el genio de:

El Viaje Increíble

Plena de acción y suspenso. ¡Narrada en castellano!

LUXOR. Lavalle 6 REFRIGERACION. 13.15, 14.50, 16.40, 18.40, 20.45 y 22.45: Noticiario y Eleonora Rossi Drago, Franco Franchi y Ciccio Ingrassia en:

AMORES FACILES

(P|m|18|añ.) Entrada a la sala con documentos.

METROPOLITAN. Corrientes 1343 40-0816 y 40-1064. REFRIGERACION Hoy a las 13.10 (Loc. sin numerar)

Mary Poppins

16.10, 19.20 y 22.40: (numeradas)

Mary Poppins

Creación extraordinaria de un genio WALT DISNEY

J. ANDREWS y D VAN DYKE En entretenimiento más encantador de su vida. Radiante tecnicolor A las 12.50, 15.45: Noticiero 18.50 y 22: Show musical de V. Gobbi. Loc en venta para hoy y con 7 días de anticipo. Boletería 10 a 23.

MONUMENTAL. Lavalle 780. A las 13.16, 14.50, 16.40, 18.40, 20.30 y 22.40: Not. y el film de capa y espada:

LAS AVENTURAS DE SCARAMOUCHE

(I|m|14|añ.) En varaviloso color

MUNDIAL. Corrientes 959. 35-3545. Refrig - Chaplin. El Gordo y el Flaco, Tres Chiflados Dib color Donald Super Ratón Pluto. Gato Malandrín. Conejo. Pájaro Carp Spaguetti. Gonzalito deport. etc

NORMANDIE. Lavalle 861. Refrig. A las 12, 13.40, 15.45, 18, 20.25 y 22.55: Suc. Argent. y Walt Disney:

El Viaje Increíble

Tres contra el mundo. En colores. Sin restric. Asombrosa aventura. A la 1.10, Trasn.: PSYCOMANIA. Violencia... Sexo... Sadismo... Próx.: Est.: Noches sexuales.

OCEAN. Lavalle 739. 32-1515. REFRIGERACION. A las 14.40, 17.30, 20.15 y 23, Mario Moreno (Cantinflas) en:

EL SEÑOR DOCTOR

(Apto p|t|púb.) en Eastmancolor; 14, 17, 19.45 y 22.30. Variedades. Miérc. estreno: VIVIR ES FORMIDABLE, en Eastmancolor.

OPERA. Corrientes 860. 35-1335. — Refrigeración constante: 22 grados. 12.40, 15, 17.25, 20.10 y 22.55: Sensacional estreno 1966 de MGM ("The hill"), el film laureado por su argumento en el Festival de Cannes 1965, con la actuación estelar de SEAN CONNERY, junto a Michael Redgrave, Harry Andrews, Ian Banning y Alfred Lynch. (P|m|18|a) 14.45, 17.05, 19.55 y 22.40: Suc. Arg.; 19.40 y 22.25: Show musical con Dante Puricelli. Hoy, a la 1.15, en Trasnoche preestreno Rank de:

ALTO BRILLA EL SOL

Apasionantes aventuras de la rebelión en Creta, con Dirk Bogarde, George Chakiris y Susan Stransberg. Próximo estreno en esta sala.

PARIS. — Lavalle 769. 31-2916. — Refrigeración. 5ª semana. 15, 18.55 y 22.50: La pantera rosa, C. Cardinale; 13.15, 17 y 20.50: Un disparo en la sombra, P. Sellers. Cont (P|m|14 e inc. m|18|a).

PLAZA. Corrientes 989. 35-7777. — Refrigeración. A las 13.40, 15.55 18.10, 20.35 y 23, J. y H. Mills en:

NACE EL AMOR

tecn.: 13.30, 15.40, 17.55, 20.20 y 22.45: Varied (Sin restricciones.

PREMIER. Corrientes 1565. 46-2113. REFRIG. 14, 16.30, 19.30, 22.25: Noticiero y

"La Colina de la Deshonra"

(P|m|18|añ.) Sean Connery, a las 19.15 y 22.10: Show. Prox.: Alto brilla el Sol, Dirk Bogarde.

METROPOLITAN: No deje de ver: MARY POPPINS.

PRINCESA. Suipacha 460. 35-1112. Refrigeración. Hoy, a las 14.50. 18.55 y 23:

COMO ASESINAR A SU ESPOSA tecn.; 12.50, 16.55 y 21: La mujer de papá, tecn. (P|m|14|a).

REAL. — Esmeralda 435. 45-3600 Cont. desde las 12 hs. Festival del dibujo, con Gonzalito; El gato malandrín y el Coyote; Noticiosos Refrigeración.

RENACIMIENTO Lavalle 925. Hoy EL TEMPLO DEL ELEFANTE BLANCO

15.20, 19.10 y 23: CIRCULO DE ESPIAS; 13.30, 17.5 y 20.55. (I|m|14|a., ROSE MARIE. Av. Ctes. 480. — 45-6448. Un americano en Roma, A. Sordi, Proh. men. 14 años. Los orgullosos.

ROTARY. Corrientes 565. 49-7061. Refrig. Not. Cont. Reverendo en cohete, Petter Sellers.

SARMIENTO. Lavalle 852. 35-3338. REFRIGERACION. 13.10, 15, 17, 19, 21 y 23.05 hs.:

MACISTE CONTRA EL SHEIK

con Eddy Fure e Iselda Arden en maravilloso tecnicolor; 13, 14.50, 16.45, 18.45, 20.35 y 22.40: Var

S. LAVALLE. Lavalle 921. 35-0235 Las aventuras de Alli Babá, 13, 16.10, 19.30 y 22.50 hs. Cara pálida, 14.35, 17.35 y 20.55 hs. Sin restricciones. Platea $ 100. Cont

TROCADERO. Lavalle 820. 35-1455 13.50, 15.50, 17.55, 20 y 22.25: Var., 14, 16, 18.10, 20.35 y 23: MUNDO SIN SOL. 3ª semana en el fonco del Mar Rojo en maravilloso Technicolor. Sin restric. Refrigeración.

ALMAGRO

ALCAZAR. Corrientes 4636. 86-3970 Cont. La pantera de Ratano; La puerta de los 7 cerrojos; Monte Carlo, amor y suerte.

HOLLYWOOD. Ctes. 4256. 86-4213. Cont. 16.40 y 22.10: Suc. Arg. y REVERENDO EN COHETE

P. Sellers, C. Parker; 14.50 y 20.20: El cerebro viviente, A. Hoywood; 18.50: El suspirante, P. Etaix. Men. Tarde $ 60.

MEDRANO. C'tes. 3976. 86-3502. — Cont. 14.50, 18.40 y 22.35: Suc. Arg. de W. Disney en tecn.: EL VIAJE INCREIBLE

16.40 y 20.30. Norman Wisdom, en: Caos en Scotland Yard; 14.30: Variedades. Próx. estr.: Dirk Bogarde, en: Alto brilla el Sol, tecn. Johnny X, tecn.

ROCA. Rivadavia 3753. 87-1517. — REFRIGERACION

15.40, 19.30 y 23.20: W. Disney presenta: EL VIAJE INCREIBLE

E. Genest y S. Scott; 13.40, 17.20 y 21.10: Caos en Scotland Yard, N. Wisdom; 15.30, 19.10 y 23: Suc. Arg. Próx. estr.: ALTO BRILLA EL SOL, D. Bogarde.

P. DEL CINE. Rivadavia 3636. — 88-4818. Cont. 14.30, 19 y 22.50: ¿QUE PASA PUSSYCAT? 17 y 21: La muchacha de ojos verdes, P. Finch (P|m|18|a).

BANFIELD

MAIPU. — Maipú 380. 242-0453. — Deliciosa Margaret; Amarte mientras cae la nieve; Psicosisimo.

SAN MARTIN. Alsina 648. 242-0768. El secreto de la casa maldita; Pluma roja; El día que se incendió la Tierra.

BELGRANO

BELGRANO. Cabildo 2356. 73-5691. Cont 16.15, 19.50 y 23.25, tecnicolor SOCORRO

Los Beatles. Gran suceso del año. Primicia! 14.30, 17.55 y 21.30: Siga ese ensueño, E. Presley, C'Scope y tecn. Sin restric.

GRAL. Belgrano Cabildo 2165. — 73-7200. Cont. 14.40 Varied. 15.20, 19.10 y 23 hs. Socorro con Los Beatles, 17, y 20.50 El hombre de Río, con J. P. Belmondo Sin restr.

CABILDO. Cabildo 2347. 73-3852. — Vendaval en Jamaica, A. Quinn; Morituri, Marlon Brando. Contin. (Apto para todo público).

GRAL. PAZ. Cabildo 2702. 701-1212. REFRIGERACION. 15.10, 19 y 23, plat. num. pull. cont.): ¿QUE PASA PUSSYCAT?, color, P. Sellers y P. O'Toole (P|m|18|a); 13.30, 17.15 y (21.10 plat. num. pull. cont.): La muchacha de los ojos verdes, P. Finch.

G. SAVOY, Cabildo 2829. 101-1500. Progr. en Tecnic. Refrigeración, 15, 18.50 y 12.40 hs. Socorro, con Los Beatles 16.40 y 20.40 hs. Horas perdidas, S. Hayne, 14.35 Var

I. MONROE. Monroe 3245. 73-7538. La puerta con los 7 cerrojos; El Superman rebelde; La paloma. Niños $ 50.

LIDO. Cabildo 3241. 701-2996. Extraordinario progra a en colores. Walt Disney en: LAS HILANDERAS DE LA LUNA; El espadachín del diablo; Variedades. Platea $ 60. Sin restricciones.

RITZ. — Cabildo 685. 77-0686. — 14.30, 18.30 y 22.30: S. Connery: LA COLINA DE LA DESHONRA 17 y 20.50: La furia del deseo, color. (P|m|18|a). Jueves: W. Disney: El viaje increíble, colores.

MIGNON. Juram. y Cab. 73-3899. La película más destacada de S. Connery (J. Bond), en: LA COLINA DE LA DESHONRA, VistaVisión y tecn.; La casa de té de la luna de agosto, M. Brando.

PRINCIPE. Cabildo 2327. 73-2781. EL CARNAVAL DE WALT DISNEY Magia de Verano, VVisión y tecn.

BOCA Y BARRACAS

OLAVARRIA. Olavarria 635. 21-0454 VENDAVAL EN JAMAICA; Río Conchos; Jóvenes intrépidos. S|restric.

SOCIAL. Av. M. de Oca 1643. — 21-1166. Búfalo Bill; La vuelta del zorro; Enséñame a querer.

BOEDO

CUYO. Boedo 858. 97-6975. A las 14.40, 19.20 y 22.45: SOCORRO, en tecnic. con Los Beatles; 14, 17.20 y 21: El discípulo del diablo, B. Lancatser y K. Douglas. Menores $ 80.

EL NILO. — Boedo 1063. 97-2984. 3 estreno: LAS AVENTURAS DE SCARAMOUCHE, col.: 17.25 y 22.40; EL TEMPLO DEL ELEFANTE BLANCO, col., 15.25 y 20.40. Cont. Círculo de espías: 13.50 y 19.05. Menores $ 60.

G. S. JUAN. S. Juar 3246. 97-4293 Cont. (P|m|18|a). Ayer, hoy y mañana, S. Loren, tecn.; Japón prohibido; Las vírgenes.

S. S. JUAN. S. Juan 2540. 97-5908. Cont. Platea $ 70. Men. $ 40. Estrenos a todo color! La sangre en la flecha; F.B.I. en Europa (Agente X-17); El avión loco, Pat Boone.

LOS ANDES. Boedo 777. 97-4233. - El Carrousel del amor, Elvis Presley; La voz del revólver. Tecnicol. Menores $ 70.

MODERNO. Boedo 937. 97-8601. — LA VENGANZA DE JERONIMO

tecn. T. Tryon; La espada en la Piedra, tecn. de W. Disney; La flecha y el leopardo, tecn. May. $ 60. Menores $ 30.

CABALLITO

ASAMBLEA. Asamb. 821. 923-3222 Cont. Buenas noches Bs. Aires; Cosquín, amor y folklore; Pan amor y Sofía.

LEZICA. Rivadavia 4622. Contin. 16.55 y 22: Hotel de horrores; 18.40 (solamente): Heroica patrulla; 15 y 19.55: Duelo al sol, G. Peck. (P|m|14|añ.)

MORENO. Rivadavia 5050. 90-4303. 14.30, 18.20 y 23.30 en tecn.: EL VIAJE INCREIBLE

de W. Disney; 16.10 y 20.30: Caos en Scotland Yard, N. Wisdom. Continuado.

RIO DE LA PLATA. Gaona 1102. 13.50, 18 y 22.20: EL SEÑOR DOCTOR

con M. Moreno (Cantinflas); 16.5 y 20.25: Los asesinos de Kilimanjaro (Sin restric.).

La Colina de la Deshonra

COLEGIALES

ALV. THOMAS. Alv. Thomas 841. 54-4999. Cont. Buenas noches, Bs. Aires; Cosquín, amor y folklore; La calesita.

ARGOS. F. Lacroze 3455. 54-0673 14, 18.20, 22.50: El nuevo y sensancional rostro de S. Connery en: LA COLINA DE LA DESHONRA

con Harry Andrews y Alfred Lych: 16.5, 20.35 hs.: Dos Mujeres, con S. Loren y J. P. Belmondo; 17.50, 22.20, S. Arg. Proh. men. 18 an. Próx. estr. El viaje increíble de W Disney.

GRAN CORDOBA. Córdoba 4633. 773-0700. Continuado:

KALI - YUG

(La diosa de la venganza); La venganza de Jerónimo. Niños 60.

REGIO. Córdoba 6056. 772-3350. Estreno C|Scope y color.

DUELO DE GLADIADORES

A. Ladd: Viento salvaje, A. Quinn, G. Cooper: El Rey Pelé.

RIALTO. Córdoba 4287. 86-8764. - Niños $ 50, El señor doctor Cantinflas; El caballero de negro, tec.; Policía interacional. Continuado.

FLORES

COLISEO. Bonorino 36. 63-6181. — 16.05, 19.25 y 22.50: SOCORRO, Los Beatles, tecn.; 14.30, 17.40 y 21: Invasión secreta, tecn. Cont.

CONTINENTAL. Carabobo 945 - 63-2218. — Espejismo; Charada; Hombres sin rumbo.

FENIX. Rivadavia 7802. 612-8858. Cont. 14.40, 18.30 y 22.45: Una aventura con el toque magistral de Walt Disney:

EL VIAJE INCREIBLE

en tecn. con S. Scott; 16.10 y 20.25: Caos en Scotland Yard, N. Wisdom; 14.20 y 20: Varied.; 18.05 y 23.20: Suc. Arg. Próx. estr.: Alto brilla el Sol, D. Bogarde.

FLORES. Rivadavia 6661. 63-3701. Cont. 14.40: Varied.; 15.10, 19 y 23: divertidísima! AMORES FACILES

E. Rossi Drago; 17.10 y 21: El vengador invisible, Ch. Heston. (P' men 18 años).

PUEYRREDON. Riv. 6871. 612-0389 Continuado.

REFRIGERACION

15.35, 19.20 y 23.15: EL VIAJE INCREIBLE

con E. Genest y S. Scott, tecn.; 13.45, 17 y 20.50: Caos en Scotland Yard, J. Jayne y R. Hundley; 19.05 y 23: Suc. Hoy, Func. Trasnoche: ALTO BRILLA EL SOL, D. Bogarde

R. INDARTE. R. Indarte 54. — Noche num. 14.30: Varied.; 1455, 18.55 y 22.55: P. Sellers y Peter O'Toole, en:

¿QUE PASA PUSSYCAT?

17 y 21.10, P. Finch, en: La muchacha de ojos verdes. (P|m|18|a).

S. J. DE FLORES. Rivad. 7350. 611-5989. LAS AVENTURAS DE SCARAMOUCHE; EL TEMPLO DEL ELEFANTE BLANCO. Niños $ 60.

SELECT FLORES. J. B. Alberdi 2941 61-8145. Nuevas aventuras de Buffalo Bill; La vuelta del Zorro; Enséñame a querer.

FLORESTA

FLORESTA. Corro 331. 67-8689. El expreso de Von Ryan; El mago de Bagdad; Superman, demonio de la selva. Niños $ 50. Cont.

G. RIVADAVIA. Riv. 8636. 69-1356 SOCORRO, con Los Beatles; Los reyes del sol; Variedades.

L. DE VEGA. L. de Vega 1744. 64-4343. Niños $ 70. Cont. 17.45 y 22.20: SOCORRO, Los Beatles, tecn. 15.50 y 20.30: Ataque; 14.40 y 19.25 El regreso del matón.

LINIERS

GRAN LINIERS. Av. Gral. Paz 47. 653-2266. Noche, plat. num. A las 15.40, 19.15 y 23: SOCORRO

con Los Beatles; 13.40, 17.20 y 21: El hombre del Oeste, G. Cooper.

MATADEROS

ALBERDI. J. B. Alberdi 6169. - 698-0496. — Duelo de gladiadores; Viento salvaje; Solo los valientes. Niños $ 50.

ASTRO. Tellier 2361. 68-0682. Hoy El castigo de Frankenstein; El beso del vampiro; El castillo del ogro.

BS. AIRES. Av. del Trabajo 5427. 68-2525. Buffalo Bill; La vuelta del zorro; Horas desesperads. Sin restr. Niños $ 50.

CALIFORNIA. Av. d|Trabajo 4810. 69-6052. EL CASTILLO DE LA GORGONA, en color, P. Cushing; La maldición de la momia, color; Hasta el fin del mundo. Sábado trasnoche: Fuego en la sangre.

EL PLATA. 68-1118. — Cantinflas, en:

EL SEÑOR DOCTOR

Asesinos de Kilimanjaro, con R. Taylor; El sable y la flecha Cont.

LUGANO. Murguiondo 4062. 60-3457 DEJAME SOLO, con Jerry Lewis; El carrousel del amor, con Elvis Presley; La voz del revólver. Sin restr. Niños $ 60.

ONCE

LORIA. Rivadavia 3058. 87-1436. Irma, la dulce, J. Lemmon y S. McLaine; Viaje hacia la medianoche, S. Loren; La mujer rendida. (P|p|m|18|añ.)

MAJESTIC. Pueyrredón 230. 87-9656 Refrig. Cont. 14 y 20 hs.: EL FABULOSO MUNDO DE DISNEY

16.10 y 20.40: CAOS EN SCOTLAND YARD

14.0, 18.30 y 23: UN VIAJE INCREIBLE

Walt Disney presenta a Tres contra el mundo salvaje, tecn. Niños $ 80.

PALERMO

COLISEO PALERMO. Serrano 2437 71-1720. Las aventuras de Scaramouche; El templo del elefante blanco; Círculo de espías.

BLANC. Santa Fe 3063. 83-1846. 14.30, 18.30 y 22.30: David Niven LA PANTERA ROSA

con Peter Sellers; 16.50 y 20.30: Elke Sommer en: Un disparo en la sombra, en eastmancolor. (Pr. p|m|14|añ.) Jueves: Noviazgo a la italiana, R. Brazzi.

BLEU. Santa Fe 2541. 82-5845. — 14.15, 18.30 y 22.40: Como asesinar a su esposa, Virna Lisi; 16.30 y 20.40, en tec.: El hombre de río. (Prog. proh. men. 18 años).

GRAN NORTE. S. Fe 3730. 72-3468 Cont. 15.45, 17.50, 20.10 y 22.30: ¿QUE PASA PUSSYCAT;, tecn. c| Peter Sellers, Peter O'Toole y Ursula Andrees; 15.30, 17.40, 20 y 22.20: Not. (P|m|18|a).

ODEON. Santa Fe 3363. 80-0687. 17.20 y 22.30, en C'Scope y Techn.: KALI-YUG (La Diosa de la venganza). 15.40 y 20.50: Embrujo de amor; 14.30 y 19.40: Leyenda de Lobo, de Walt Disney, Techn. Niños $ 50.

PARK. Santa Fe 4196. 71-3404. - Noviazgo a la italiana; Bocaccio 70. (P|p|m|18|añ.)

ROXY. Las Heras 2460. 83-0158. Duelo de gladiadores; Viento salvaje; El último baluarte. Niñ. 50.

ROSEDAL. Serrano 2454. 72-3101. Kaliyug; La venganza de Jerónimo; El espadachín del diablo. (Sin restricc.)

SUR

BUEN ORDEN. Bdo. de Irigoyen 1521. 23-7385. — 14.10, 18.10 y 22.10. Peter O'Toole y P. Sellers en: ¿Qué pasa Pussycat? con U. Andress y Capucino Tec. 16 y a las 20 hs. Un castillo en Suecia, tec. proh. men 18 añ. Continuado.

CONSTITUCION. — B. de Irigoyen 1414. 23-0248. Niños $ 70. 15.15, 19 y 22.30: Socorro, con Los Beatles; 17 y 20.35: El hombre de Río; 14.30: Variedades.

GRAN SUD. B. de Irigoyen 1652. 23-6844.

El Viaje Increíble

Walt Disney, tecn.; Caos en Scotland Yard. Sin restric. Próx. estr.: Alto brilla el Sol

B. ORDEN. B. de Irigoyen 1521. — 23-7365. Niños $ 60. Cont. 14.40, 18.35 y 22.25: Las aventuras de Scaramouche, tecn. C'Scope; 16.25 y 20.20: El templo del elefante blanco, tecn. C'Scope| Cont.

PARQUE PATRICIOS

P. PODESTA. Rioja 2153. 91-1355. Sangre en la flecha; El avión loco; F.B.I. en Europa.

RIVAS. Rioja 2054. 91-1841. Espectacular acción: KALI-YUG; La venganza de Jerónimo; El abombado. Niños $ 50.

PATERNAL

PARRAVICINI. Av. S. Martín 1851 59-6073. La Pérgola de las flores; Canuto Cañete. Variedades. Cont.

VILLA URQUIZA

RAND BOURG. Monroe 5266. 52-6119 ¿Qué pasa Pussycat?, P. Sellers; Castillo en Suecia, Mónica Vitti. (Proh. men. 18 años).

25 DE MAYO. Triunvirato 4438. 51-1859. Continuado. Menores $ 60. Kali Yug, la diosa de la venganza; La venganza de Jerónimo; La bahía del contrabando.

VILLA DEVOTO

DEVOTO. Av. S. Martín 6200. — 50-1443. Niños $ 60. El vampiro, Boris Karloff; Pistoleros de nuevo México; Mujeres demonios; La ley de las pistolas.

EL HUINCA

Texto y dibujos: ENRIQUE J. RAPELA

SUS CARTAS ESTAN ECHADAS

♡	◇	♠	♡	◇	♣	♡	◇	♠	♣	◇	♠
E	C	I	L	O	T	T	M	D	A	P	E
♠	♣	♡	♣	◇	♡	♠	♡	♣	◇	♠	♣
A	R	E	D	E	P	S	E	E	T	M	A
◇	♣	♡	◇	♠	♡	◇	♡	♠	◇	♠	◇
E	G	R	N	U	S	C	I	Y	I	B	A
♠	◇	♣	◇	♡	♠	◇	♡	♠	♣	◇	♠
R	D	I	E	G	I	S	U	L	T	L	L
♠	◇	♠	♡	♣	◇	♠	♣	◇	♠	♣	♠
A	E	N	E	A	A	T	D	L	E	A	S

En estos 60 naipes se encuentra encerrado un mensaje para usted. Acaso se trata de un augurio o de una advertencia que no deberá desestimar. Para dar con el mensaje que corresponda al lector, este debe proceder de la siguiente manera: si su nacimiento se ha registrado entre los días 5 y 11 (no importa el mes) elegirá **PICAS**; si se ha producido entre los días 12 y 19, **TREBOL**; si lo fue entre los días 20 y 27, **DIAMANTES**, y, finalmente, si su advenimiento al mundo aconteció entre los días 28 y 4, su palo será **CORAZONES**. Una por su orden, leyéndolas de izquierda a derecha, las letras que llevan las cartas que corresponde a la fecha que nació y escríbalas.

USTED Y LOS ASTROS

ARIES (del 21 de marzo al 20 de abril)

Se alejan dificultades por asuntos de dinero, pero cuidado con los gastos. En amor, evite nervios que lo perjudican. No juegue.

TAURO (del 21 de abril al 22 de mayo)

Se alejan preocupaciones por su trabajo, pero no olvide a compañeros. En amor, todo tiende a mejorar. Se concretan planes del hogar.

GEMINIS (del 23 de mayo al 20 de junio)

Asuntos de dinero reclamarán su atención, pero no espere ganancias demasiado rápidas. En amor, una situación que lo favorece. Cuídese.

CANCER (del 21 de junio al 22 de julio)

Asuntos de dinero o negocios se encaminan bien, no existen motivos para dudar. En amor, todo tiende a mejorar. Vigile su salud, prudencia.

LEO (del 23 de julio al 22 de agosto)

No se deje influenciar por opiniones de amigos en asuntos de trabajo, mantenga sus puntos de vista. En amor, imprevisto encuentro. Juegue.

VIRGO (del 23 de agosto al 22 de setiembre)

Asuntos de trabajo toman un giro favorable, pero no deje nada librado al azar. En amor, un encuentro que lo beneficia. Cuide sus nervios.

LIBRA (del 23 de setiembre al 22 de octubre)

Mucha actividad y buenos resultados, sus ideas encuentran feliz eco. En amor, aproveche una buena situación. Obre con prudencia con amistades.

ESCORPIO (del 22 de octubre al 21 de noviembre)

Ponga en claro su posición en el trabajo, no tema comentarios ajenos. En amor, carta o noticia feliz. Controle su dinero y modere gastos.

SAGITARIO (del 22 de noviembre al 22 de diciembre)

Mantenga sus cuentas en orden, asuntos de dinero pueden ocasionar inconvenientes. En amor, mantenga sus opiniones. No se desconcierte.

CAPRICORNIO (del 23 de diciembre al 20 de enero)

Colabore con compañeros para solucionar asuntos de trabajo, confían en usted. En amor, existen motivos para dudar. Sea prudente.

ACUARIO (del 21 de enero al 20 de febrero)

Se sacan adelante asuntos de trabajo atrasado, obre con decisión. En amor la solución está cerca. Se solucionan inconvenientes familiares.

PISCIS (del 21 de febrero al 20 de marzo)

No dé importancia a opiniones de extraños con respecto a su trabajo ,obre de la manera habitual. En amor, buenos momentos. Carta o visita.

BIG BEN BOLT — Por: JOHN CULLEN MURPHY

ROLDAN, EL TEMERARIO — Por: DON BARRY

POPEYE, EL MARINO — Por: BUD SAGENDORF

CISCO KID — Por: JOSE LUIS SALINAS

EL PATO DONALD — Por: WALT DISNEY

crónica — DIARIO DE LA TARDE — Registro de la Propiedad Intelectual Nº 700.200
Dirección, redacción, administración, publicidad y talleres: Río Bamba 280.
T. E. 45-8608 — 8926 — 5047 — 1072 — 1006 — 0058 y 0311. Director: Oscar J. M. Ruiz.

HIPODROMO DE SAN ISIDRO

ANTICIPANDO EL MARCADOR DE LA 2ª CARRERA

I	15
II	17
III	10
IV	14

crónica EN EL TURF

Performances

2493
S. I. 25-5-64
(Pista pesada)
1800 — 1'52"2|5
1 Barcal 58½
2 Liberal 58 ¾ cp
3 Candor 52 2 cp
4 Consa'do 52½ 2 cp
5 Donsha 56 hc
6 Estero 56½ 1½ cp
7 Su'cioso 58½ 7 cp
8 Naipul 51½ 7 cp
9 En'lado 52½ ½ cp
U Proscripto 53 1 cp

3070
Pal. 11-10-64
(Pista normal)
1100 — 1'6"3|5
1 Metileno 57
2 Astriwar 54 4 cp
3 Horcón 57 pz
4 Chicho 57 pz
5 Cachetón 54 6 cp
6 Mentón 57 1½ cp
7 Pelaso 57 1½ cp
U Vignerón 57 v|cp

3740
La Plata 13-3-65
(Pista normal)
1100 m. 1'9"
1 Coyuyo 55
2 El Ve'ano 55 1 cp
3 D. Alois 55 la cab
4 M porcio 55 ¼ pz
5 Tacil 55 1½ cp
6 Copuero 55 3 cp
7 Lla'vo 55 ½ cp
8 Co'nero 55 1 cp
9 Ext'no " ½ cp
10 Histrión 55 2 cp
U Gua bú 55 4 cp

3939
S. Isidro 25-4-65
2000 — 2'7"3|5
1 K. Trece 55½
2 Lavanco 55 3 cp
3 H rabag 55 1½ cp
4 C'raman 54 ½ pz
5 Minsk 52½ 1 cp
6 Ñango 57 ½ cp
7 Floreteo 54 3 cp
8 L. Boy 57 la cz
9 E'atimo 57 ½ cp
10 G'bino 52½ 1 cp
11 He 54 1 cp
12 D.M'endo 54 el pz
R Rector 55 3 cp

4108
Pal. 12|6|65
(Pista normal)
1400 1'23"
1 Laconique 54
2 R|L pio 54 1½cp
3 Maión 54 1½cp
4 Flick 54 1½cp
5 Val'sor 54 6½cp
6 Po'cial 54½ 3cp
7 Jubilel 54 cp
8 Amore 55 pzo.
U Rentoy 54 5cp.

4163
Palermo 20-6-65
(Pista normal)
1100 mts. — 1'5"4|5
1 Maverik 54
2 S.Turn 55 la cz
3 Turqués 54 ½ pc
4 Esmaltin 54 1½ cp
5 P'ágrafo 55 2½ cp
6 Malsette 55 el pz
7 E'cioso 54½ 1 cp
8 P|P'atos 54½ 2 cp
9 E'filador 54 4 cp
10 Cachetón 54 3 cp
11 R'che 54½ 1½ cp
U D. D'Or 54 1 cp

4394
Palermo 15-8-65
(Pista normal)
1600 — 1'36" 1|5
1 Marruecos 49
2 Bobby 54 1½cp
3 Corredor 57 el pz
4 Nec'reo 49 2½ cp
5 Barcal 56 ¾ cp
6 Pre'dor 52 ¾ cp
7 Braquial 56 ½ pz
8 Zizi 50 ¾ cp
9 Ch'let 50 1 cp
10 Teruel 56 3 cp

4460
Pal. 29-8-65
1100 — 1'5"1|5
1 S. Pretty 56
2 R. Shoe 56 ½ cz
3 Lectura 56 2½ cp
4 Luete 56½ 1½ cp
5 Pla'vole 56 ¾ cp
6 Majorie 56 1½ cp
7 Sforza 56½ 2 cp
8 F. Divina 56 1 cp
9 Nancy 56 4 cp
10 Chity 56½ 3½ cp
11 Zagle 56 1 cp
12 B'derada 56 4 cp
13 Piroama 56 v|cp
U Madama 56 v|cp

4469
Palermo 4|9|65
1800 mts. 1'50" 3|5
1 F d. Viento 56
2 P. Clichy 56 vs cp
3 Laksmi 56 vs cp
4 Ba'dra 56½ ¾ cp
5 D'pota 56½ 2 cp
6 Pas ta 56½ 2 cp
7 M'llada 56½ 1 cp
8 S Moi 56½ 4 cp
9 Batata 56 1 cp
U Macrame 56 3 cp

4486
Palermo 5|9|65
1600 — 1'37"2|5
1 Lapso 53
2 Argelino 54 ½ cb
3 Quine 56 1 cp
4 S. Gold 56 1 cp
5 P. Pinta 56 2 cp
6 A. Rey 56 ½ cp
7 Filetero 56 3 cp
8 Gandinc 56 1½cp
9 Cliperton 56 2 cp
10 Est'darte 56 ½cp
11 Ren'brado 56 4cp
12 Sample 56 3 cp
13 Condi'tado 56 3½
14 Pendaño 54 2 cp
U Homestead 55 1 cp

4623
Pal'mo 10|10-65
(Pista normal)
1100 — 1'6"
1 Luis A 56
2 B Me 56 ½ cab
3 Somerset 56 ½ cp
4 C. Guapo 56 2 cp
5 Folklor ta 56 3 cp
6 Gorila 56 1½ cp
7 Sergenat 56 3 cp
8 Killer 56 2½ cp
9 Tifeo 56 1 cp
10 Redepente 56 ½cb
11 M Rojo 57 3 cp
12 Calcutum 56 1 cp
13 Barzal 57 3½ cp
14 Premiado 56 cab
15 Partener 56 2 cp
16 Skinfo 56 1 cp
17 Vermouth 56 4 cp
U Contarilo 54 v|cp

4640
L. P. 12-10-65
Pista normal
1600 — 1'41"1|5
1 Relumbrero 56
2 Chacú 55 1½ cp
3 Curt 53 4 cp
4 Esc'lapio 56 ¾ cp
5 Titular 56 3 cp
6 Cha'zal 53 ¾ cp
7 Conati 56 2 cp
8 B. Y'rón 56 ¾ cp
9 Sinfuego 56 cz
10 Declive 56 hc
11 Sa'tillán 52 2½ cp
12 W. Boy 56 10 cp
13 Tornes 54 ¾ cp

4653
Pal. 16|10-65
1100 — 1'3"2|5
1 La Bandida 56.
2 P. Pulgas 56 v|cp
3 Epopur 56 1 cp
4 Aliviosa 56. 2 cp
5 Savoya 56. 1½ cp
6 La Ja'nesa 56 3 cp
7 La Real 56. ½ cp
8 Baro'trica 56. cp
9 L.M'uita 56 1½ cp
U. Bacari 56 2 cp

4680
Pal'mo 23|10|65
1100 Mts. — 1'5" 2|5
1 R. Shoe 56
2 Huinca 56 2½ cp
3 S. Moon 56 ½ pz
4 Querela 56 3 cp
5 Overture 56 1½ cp
6 M. Carpet 56 2 cp
7 S. Cross 56 1 cp
8 Dignity 56 4 cp
9 L. C'eda 54 3½ cp
10 G. Bell 56 la cb
11 S. Verde 54 2½ cp
12 Ban'lina 56 1 cp
U. Carlina 56 3 cp

4683
Pal'mo 23|10|65
(Pista normal)
100 Mts. — 1'4" 2|5
1 Tirolés 56
2 Bambú 56 vs cp
3 Tra'vaal 56½ el pz
4 Viad'ante 56 vs cp
5 P. G'cho 56 2½ cp
6 El M'nifico 56 1 cp
7 Vill'novo 56½ 3 cp
8 Truly 56 4 cp
9 I. Capac 56 2½ cp
10 Indino 56 la cb
11 V. C'rete 56 ¾ cp
12 Alemán 56½ 1 cp
13 Santillán 56 2½ cp
14 Cresento 56½ 1 cp
U. M. Cantor 56 3 cp

4737
S. I. 1-11-65
(Pista normal)
1000 — 57"3|5
1 Barzal 53
2 So'erset 57 5½ cp
3 Que B'to 54½ 1 cp
4 Ch. G po 57 ¾ cp
5 Zorrero 57 ¾ cp
6 Sachet 57 ½ cz
7 Gigli 57 hc
8 G. Kasim 57 ¾ cp
9 York 54 2 cp
10 Manoli'pia 57 pz
11 Killer 55½ hc
12 Ho'estead 54 ½ pz
13 Marlín 53½ cz
14 Gorila 57 2½ cp
15 Calcutún 57 1 cp
16 Mi M'cho 52 1 cp
17 Can'bury 57 ½ pz
18 Sueco 57 ½ cz
19 Car'lite 55½ 1 cp
20 El Rifl 57 ½ cp
21 Kiel 54 4½ cp
22 Aparrado 51 1 cp
23 Perga'ro 57 1½ cp

4740
S. I. 1-11-65
1500 — 1'31"
1 B. Teresa 53
2 Biga'de 56 ¾ cp
3 R. Trick 56 ½ cp
4 Texas 56 cz
5 Ca'rina 56 4 cp
6 Déspota 56 2½ cp
7 S. V'de 56 2½ cp
8 Elysium 56 4 cp
9 Felicity 56 ½ cp
10 Germa 56 10 cp

4746
Palermo 6|11|65
(Pista normal)
1100 — 1'5"3|5
1 Caramelera 56
2 Rabicana 56 4 cp
3 Hiscal 56 2 cp
4 Romura 56 2½ cp
5 Motorola 56 1 cp
6 Piperita 56 3½ cp
7 Roselle 56 1 cp
8 Savoya 56 2 cp
9 Radical 56 4 cp
10 Overture 56 cz
11 Culm'tion 56 3 cp
U Rogolade 56 vs cp

4747
Palermo 6|11|65
1800 — 1'50" ..
1 Acestes 58
2 Quiné 57 2½ cp
3 M. Rojo 57 3 cp
4 Bucat 56 1½ cp
5 Raleigh 56. 2 cp
6 Benia'no 56 1 cp
7 Capotero 56 4 cp
8 S.Bisiesto 57 3 cp
U W. Lis 57 2½ cp

4776
Pal. 11-11-65
(Pista normal)
2200 — 2'19"
1 Rey Salomón 57
2 Ata'qui 52 1½ cp
3 Tem'rio 54 1½ cp
4 Ga'bino 57 3½ cp
5 G'onero 50 8½ cp

4790
Pal. 14-11-65
1.100 1'7"
1 G. Largo 57
2 Tuyuti 57 2½ cp
3 G. Kasin 56 3 cp
4 Folklorista 56 1 cp
5 D. Sebtián 56 4 cp
6 Huaicurú 56 ½ cp
7 Poverino 56 2 cp
8 Somerset 56 1 cp
9 Gigli 57 2 cp
10 Q. Bonito 57 3 cp
11 E. Riff 57 1½ cp
12 Nicado 56 la cz
13 Tucamio 56 3 cp
14 Marlin 54 ½ cp
15 Telégrafo 56 3½ cp
16 Aparrado 56 2 cp
17 Ya Vino 56 2½ cp
U. Yacanto 56 vs cp

4791
Pal. 14-11-65
(Pista normal)
1.600 1'39"2|5
1 Purima 56
2 Camincha 56 ½ cp
3 R. Trik 56 2½ cp
4 Tamoa 56 1 cp
5 B. Home 56 3 cp
6 Gauche 56 1½ cp
7 Macramé 56 4 cp
8 Top's 56 la cz
9 La Huega 56 3 cp
10 Cat'arina 56 2½ cp
U. Tenida 56 1 cp

4792
Paler. 13-11-65
(Pista normal)
1600 — 1'39"
1 Incitante 56
2 Ucayal 56 el pz
3 Flotador 56 ½ cb
4 Sajón 56 1½ cp
5 Gallard 56 ½ cb
6 K'prinz 56 1 cp
7 Z'gonazo 56 6 cp
8 El Zonda 56 3½ cp
9 Raschid 56 2½ cp
10 Cant'go 52 12 cp
11 Honneur 52 6 cp

4806
S. I. 14-11-65
(Pista normal)
1000 — 57"4|5
1 Lectura 56
2 Luette 56 4½ cp
3 Malice 56 2 cp
4 Lombardia 56 hc
5 Cadencia 56 ½ pz
6 Delicatesse 56 pz
7 Ambrisette 56 3 cp
8 M. L'gua 56 ½ pz
9 Rian'dad 56 v|m
10 Biyina 56 1½ cp
11 Ladylike 54 cz
12 Cocaleca 53 cz
U Defensa 52 2 cp

4812
S. I. 14-11-65
1400 — 1'23"4|5
1 Atall 56½
2 S. P'ty 56 2½ cp
3 Eter'lle 56 2½ cp
4 Baraka 56 1½ cp
5 Talba 56 ½ pz
6 Diezma 56 1½ cp
7 Ho'comb 56 1½ cp
8 Positana 56 ½pz
9 Pru'cia 56 5½ cp
10 Tawi 56 3 cp
U Hen 56 2½ cp
MAQ 25

4816
L. Plata 19-11-65
Pista normal
1600 — 1'38"2|5
1 D. Floriano 53
2 A'rrado 54 1½ cp
3 For'tor 56 1½ cp
4 Lutin 60 el pz
5 Etrurian 56 ½ pz
6 Ulogio 59 1 cp
7 Tafilete 56 6 cp
8 Yagues 60 3 cp
9 Lautaro 60 ¾ cp
10 R. Sol 59 v|c
U El Pr'tor 59 1 cp

4819
L. Plata 19-11-65
Pista normal
3000 — 3'10"2|5
1 Random 60
2 S. System 60 5 cp
3 Ambito 52 ¾ cp
4 Torrens 60 ½ cp
5 Prolijo 52 3 cp
6 A. Wisse 52 3 cp
7 C'tero 52 1½ cp
8 H'geno 52 9 cp
9 P Fuerte 62 3 cp
10 Rutland 62 ¾ cp
11 F. Bicho 60 9 cp
12 Punisher 62 el hc
13 Tunez 52 3 cp
U Fitg'ald 60 2½ cp

4823
Pal'mo 20-11-65
2000 — 2'3"
1 Amurallada 55
2 Des'dida 57 2½ cp
3 Exp'tion 53 2½ cp
4 Laksmi 55 1 cp
5 F. d V'to 55½ 3 cp
6 Suertuda 55 4 cp

4825
Pal'mo 20-11-65
1100 — 1'3"1|5
1 Viandante 56
2 Savant 56 2 cp
3 Morlaco 56 2 cp
4 Arabe 56 1 cp
5 Zedar 56 1½ cp
6 Gaitero 56 2 cp
7 Opresivo 56 1 cp

4839
L.Plata 21-11-65
(Pista normal)
1600 1'39" 1|5
1 El Silencio 51
2 Example 54 5 cp
3 Ca'món 53½ ¾ cp
4 Cumillango 54 pz
5 Huincas 54 2½ cp
6 Aqueo 51 ½ cp
7 Famuel 57 2½ cp
8 Ducado 54 2 cp
9 Ap'geo 48½ 2½ cp
10 Arrufó 54 2½ cp
U Churrón 53 3 cp

4860
Paler. 27-11-65
1100 — 1'5"
1 Medianoche 56
2 Malice 56 2 cp
3 Luette 56 v|s
4 Nabuba 56 1½ cp
5 Culm'tion 56 3 cp
6 Eternally 56 1 cp
7 L|Chum'da 56 2 cp
8 L|Trov'a 56 1½ cp
9 C. Rose 56 cb
10 Guiñapa 54 ¾ cp
U Certanniv 53 1 cp

4861
Paler. 27-11-65
(Pista normal)
1100 — 1'4"
1 V. Regina 56
2 Cenrrillón 56 v|c
3 L. Bruja 56 1½ cp
4 Bulleria 56 1 cp
5 Suivante 56 2 cp

4864
Paler. 27-11-65
(Pista normal)
1100 — 1'6"3|5
1 Cadencia 56
2 Marjorie 56 ¾ cp
3 Palomba 56 ¾ cp
4 Vetsera 56 1 cp
5 Brixia 56 2½ cp
6 Furriñita 56 1 cp
7 Hiscal 56 1½ cp
8 Saltare 56 2 cp
9 Radical 56½ cb
10 Romura 54 3 cp
11 La Real 56 2 cp
12 J. Jaine 56 1 cp
U P|Divina 56 2½ cp

4865
Paler. 27-11-65
(Pista normal)
1000 — 59"
1 P. Gaucho 56
2 Salt 56 v|c
3 Omicron 56 1½ cp
4 Espinoso 56 2 cp
5 B. Puede 56 1 cp
6 Ch'mero 56 3½ cp
7 Doliman 56 2½ cp
8 Chimu 54 cb
9 Charmeur 56 v|c
10 D. Elias 56 2 cp
U Sud Am'no 56 1 cp

4872
S. Isid. 28|11|65
(Pista normal)
1600 — 1'36"4|5
1 Grand Maman 58

UN LOTE HOMOGENEO

CAMEROLA RESULTA BUENA CANDIDATA

Un conjunto homogéneo intervendrá, en los 1800 metros del Premio Gran Bretaña, que sirve de base al programa de mañana en San Isidro. El handicap contribuye a la nivelación de las chances y de ahí, la posibilidad de una lucha intensa con probable final de photochart.

Entre las mejores candidatas está Camerola, por el mérito que reviste su reciente victoria sobre Mordaza en 1'49"4|5 y por el alto grado de preparación que luce. La defensora de los prestigiosos colores de la caballeriza El Turf, tiene 1'53" de corrida con 12" de final, de manera que su chance queda reforzada plenamente con esa notable demostración en privado.

Lo que Destaca la Información

El mejor candidato
Real Corona
Doblete probable
Pura Pinta
Chantajista
Para la triple
Capitalino
Pas de Nouvelles
Clasella
El dato del reloj
Eteocles

Matemáticas Turfísticas

1ª CARRERA
P. Pinta 80.—
Pacer 74.84
Horcón 65.—
Querele 63.13
Hincapié 63.—
Su Sueño 62.55

2ª CARRERA
Valali 67.34
Cepita 67.28
M. Arrow 64.48
Paradi'ca 64.26
Alba-Cua 63.26
Tebas 63.25

3ª CARRERA
D. Elías 75.60
Papagallo 75.45
Cuño 75.38
Capitalino 73.30
Zorrero 73.—
Chismero 72.39

4ª CARRERA
P. Clichy 79.80
S. Moon 74.54
M. Le'gua 72.15
P. de N'lle 71.—
Paseata 70.20

5ª CARRERA
Camerola 90.60
A'rallada 88.—
Lirona 83.75
Silvie 82.—
Carlo'gia 79.41
Marchinha 79.38

6ª CARRERA
P. Jolie 73.66
Piaffe 72.25
Zagie 71.93
Malen 69.60
Clasella 69.38
Déspota 68.24
Texas 68.—

7ª CARRERA
R. Limpio 86.10
Tahur 85.28
Vialgo 84.60
Desierto 80.55
Incitante 80.50
Chanta'ta 78.85
Bandon 78.80

8ª CARRERA
Carame'ra 82.33
R. Corona 81.17
Lectura 80.—
Y. Grass 79.13
L. Bruja 78.33
Bulleria 75.—
Querela 74.94

9ª CARRERA
Arrive'ci 85.68
Eteocles 84.26
Razonable 83.86
Camino 83.17
Cuenta'sa 83.15
Lavanco 82.—

S. ISIDRO: PROGRAMA

1ª Carrera — Pr. SANDOWN PARK — 1300 Mts. — A las 13.15

4 Ult.	Perf.				ANOTADOS			JOCKEYS	e	k.	PADRE-MADRE	Cuidador
0P	0P	—	—	1	(PREMIADO	4623	2	no correrá	5	57	Ommeyad-G.West	P.P.Artigas
0P	—	—	—	2	(CONDIMENTO	4486	8	H. Artigas	5	57	Babur-Paprika	idem
0L	0L	0S	6S	3	SU SUEÑO	4967	11	R. Cariaga	5	57	Suspenso-Guapasa	E.P.Callejas
2S	3S	5P	2P	4	PURA PINTA	5042	10	O. Pellegrino	5	57	Halowyn-Beldad	J.C.Fer'dez
5L	3L	0L	0L	5	CABAÑERO	4967	7	P. Colman	5	57	Sky'der LaC'lística	J.L.Montiel
6L	3L	0S	0P	6	PACER	4878	12	C. Abril	5	57	Branding-Endless	C.Quiroga
0S	0L	0P	0P	7	KIEL	4737	13	P Prieto	5	57	Rel'brón-Kukorica	H.Garay
5S	3S	3S	5L	8	HINCAPIE	4940	5	L. Calvete	5	57	C'ngorm-H.H'pezón	H.A.Vazón
0L	0P	0S	0S	9	YACANTO	4999	6	no correrá	5	57	Suspenso-Yapasa	A.F.Ramírez
0P	0P	—	—	10	P PILATOS	4163	4	no correrá	5	57	U.Quiero-Pisconeta	L.H.Conte
3P	0P	—	—	11	HORCON	3070	1	no correrá	5	57	Huracán-Estupenda	C.A.Do'guez
0L	0L	4L	2L	12	QUERELE	5013	3	J. Babera	5	57	Quetzalcoatl-Loba	M.Fojo
0L	6P	0S	0S	13	BELLARION	4918	9	R. Amadeo	5	55	Mirontón-Mon'quía	O.P.Sosa
0L	0S	5L	0P	14	BACARDI	5025	14	L. Camoretti	5	55	T.Rabbi-Bronquita	L.B.Sosa

Cand.: PURA PINTA (4) Enem.: Condimento (2) Sport: Hincapié (8)

2ª Carrera — Pr. GOODWOOD — 800 Mts. — A las 13.55

0S	—	—	—	1	TARICA	5041	2	J. Camoretti	2	55	Bellman-Trolia	O.P.Sarina
5S	—	—	—	2	(PARADISIACA	5041	14	L. Camoretti	2	55	Labrador-D.Piage	E.L.Ro'guez
—	—	—	—	3	(CHARPA	—	15	no correrá	2	55	Garrucho-Dolora	ídem
0S	—	—	—	4	ALBA-CUA	5041	18	no correrá	2	55	Cuadro-Albaclara	A. L. Salvati
—	—	—	—	5	LA MOSQUETA	—	3	A. De Mattei	2	55	Flambeau-V.Brava	I.Chaves(h)
0S	—	—	—	6	CASCALERA	5041	17	no correrá	2	55	LeRire-Riscasa	P.Q'roga(h)
—	—	—	—	7	R. NAUTICA	—	11	J. Ortiz	2	55	IncaYata-R.Real	J.R.Freytes
0S	—	—	—	8	MY CHOICE	5041	8	no correrá	2	55	GrandPa-Chufa	M.A.Vidarte
0S	—	—	—	9	(ITALIANITA	5041	7	no correrá	2	55	Magnum-Kepinga	F.D.Vitale
4S	—	—	—	10	(M. ARROW	5041	12	O. Tévez	2	55	Magnum-Quepinga	ídem
0S	—	—	—	11	CHIFF'NADE	5041	13	no correrá	2	55	Farewell-GricGric	J.A.Maldotti
0S	—	—	—	12	(TEBAS	5041	16	no correrá	2	55	Sideral-Tusculana	E.M.Vitale
—	—	—	—	13	(MORINDA	—	4	no correrá	2	55	AnaramII-Mu'quita	ídem
—	—	—	—	14	LA MAREA	—	6	R. Alzamora	2	55	Tobago-Mareta	R.J.Fuentes
3S	—	—	—	15	CEPITA	5041	9	R. Encinas	2	55	Cuadro-Babia	J.R.Lofiego
2S	—	—	—	16	VALALI	5041	19	no correrá	2	55	Tobago-Marcela	J.C.E'choury
—	—	—	—	17	(VINTAGE	—	5	H. Ciafardini	2	55	Sideral-Fineau	J.Lapistoy
1S	—	—	—	18	(MOONRUSH	5041	1	no correrá	2	55	C.Harwell-Stella	ídem
—	—	—	—	19	(C. DE ORO	—	10	G. Rivero	2	55	Sideral-GrosseCote	ídem

Cand.: CEPITA (15) Enem.: Vintage (17) Sport: Magis Arrow (10)

3ª Carrera — Pr. KEMPTON PARK — 1000 Mts. — A las 14.45

(EN ESTA CARRERA COMIENZA LA APUESTA TRIPLE)

3S	0P	3S	0S	1	DON ELIAS	4979	18	no correrá	3	56	Apóstol-Souvant	J.Fregonese
0L	—	—	—	2	TORNES	4640	17	no correrá	3	56	Tragacanto-Marhor	N.Madriaga
0P	0P	0P	—	3	HI'RIO LAGOS	4930	5	O. Cosenza	3	56	Fabuloso-H.T'pezón	G.R.Wagner
2L	4S	3L	0P	4	(BEAGLE	5003	14	no correrá	3	56	Bellman-Basquiña	O.P.Sarina
6P	6S	6L	6S	5	(CHISMERO	4867	2	E. Navarro	3	56	Chispeado-Milagros	ídem
0P	0S	6L	5P	6	SUD'RICANO	4865	15	no correrá	3	56	W.Boy-S.América	J.RuizDíaz
0S	0P	3P	2P	7	IDAHO	4979	19	J. Ortiz	3	56	AnaramII-Ironie	J.R.Freytes
1S	5P	—	—	8	L. P. CAPORAL	5045	4	no correrá	3	56	L.P.Prince-Señal	F.Martín
0P	—	—	—	9	M'TRO CANTOR	4683	10	B. Arturo	3	56	Tronces-Mami	J.Migliónico
—	—	—	—	10	MISTER C.C.O.	—	3	O. Pellegrino	3	56	Parral-Callecita	M.A.García
0L	—	—	—	11	GUATAMBU	3740	1	M. De Marco	3	56	L.P.Prince-L.Snow	A.S.Her'dez
—	—	—	—	12	OTHER TIMOR	—	13	J. Camoretti	3	56	Timor-Erynnie	R.J.Fuentes
4P	4S	4P	5S	13	CAPITALINO	4930	7	A. Etchart	3	56	Cullanhall-Pelusita	O.C.Bazán
0L	—	—	—	14	ESCOCES	4894	8	R. Di Nitto	3	56	Chaval-Escocia	E.L.Clerc
4S	—	—	—	15	(CUÑO	4979	16	no correrá	3	56	Farewell-Seña	J.F.Penna
6P	—	—	—	16	(BENIAMINO	4747	11	R. Ciafardini	4	54	S.Cat-LaBarrientos	ídem
4S	0S	5S	0S	17	ZORRERO	5015	6	O. Chamorro	4	54	JerryHonor-Zorra	E.L.Génova
4L	0P	2L	4S	18	PAPAGALLO	5013	9	C. Montenegro	4	54	Apúrese-Pu'marca	A.A.Calonje
0P	0S	0T	0T	19	EL RIFF	4790	12	no correrá	4	54	B.Empire-P.Tree	V.Z.Iturria

Cand.: CAPITALINO (13) Enem.: Míster C.C.O. (10) Sport: H. Lagos (3)

4ª Carrera — Pr. NEWBURY — 1300 Mts. — A las 15.35

(EN ESTA CARRERA CONTINUA LA APUESTA TRIPLE)

—	—	—	—	1	D. ELECTRA	—	13	O. Cosenza	3	56	Magabit-F.F'tersII	L.J.Ponce
0S	2P	5P	2P	2	F. CLICHY	4872	6	no correrá	3	56	Ca'pálida-Pigalle II	J.Fregonese
2S	5P	3P	3P	3	SNOW MOON	4910	12	no correrá	3	56	S.Cat-LunaPark	E.Pascual
0S	6S	0S	—	4	OIDA	5017	7	A. Etchart	3	56	Perigord-LaOdisea	A.C.Casalini
0P	0P	—	—	5	DIGNITY	4680	8	N. Fernández	3	56	Oise-Digna	A.J.M'dotti
0P	—	—	—	6	LA HUEGA	4791	2	no correrá	3	56	Poderoso-Bamba	J.Maldotti
0L	0S	0P	0S	7	BELLYFUL	5009	1	J. Caro	3	56	Bellman-Kris	S.Pérez
0P	0P	0P	—	8	LA T'VADORA	4996	3	no correrá	3	56	ElT'vadore-Mal'ga	D.Rodríguez
0P	—	—	—	9	CERTAINLY	4860	9	B. Arturo	3	56	Mangangá-Prisca	J.Lofiego
0S	0S	6P	0P	10	M. LENGUA	4806	4	O. Tévez	3	56	G.Court-Confiance	R.A.G'gliotti
5S	0S	—	—	11	COCALECA	4910	5	J. Torres	3	56	Cullanhall-Bladia	A.S.Alvariza
0L	0S	0P	—	12	P'TA DE ORO	4982	10	no correrá	3	56	Gibon-GoldenGate	O.H.M'tinez
0P	—	—	—	13	JACKIE JAYNE	4864	15	J. Camoretti	3	56	Tulsan-J.Jayne	E.M.Vitale
3S	4S	—	—	14	P. D. N'VELLES	5017	11	R. Ciafardini	3	56	Branding-Eneide	J.F.Penna
4S	0P	6P	0P	15	PASEATA	5017	14	H. Artigas	3	56	P.Firme-T.Suave	P.P.Artigas

Cand.: P. DE NOUVELLES (14) Enem.: Paseata (15) Sport: Cocaleca (11)

EN EL GRAN BRETAÑA

COMPLETO DE MAÑANA

5ª Carrera Pr. G. BRETAÑA (Clásico) — 1800 Mts. A las 16.20

1S 3P 1P 3P	1	CARLOVINGIA	4977	3	C. Sauro	4	60	Hokusai-Map	A.P.G'netti
2P 1P 1P 4P	2	LIRONA	4927	8	A. Etchart	5	55½	Aleli-Señorona	M.Alvarez
3S 2S 4P 3P	3	MARCHINHA	5046	6	H. Ciafardini	3	55	Canthase-Maxixa	J.Lapistoy
3S 5L 1P 0P	4	LADY C. C. O.	4977	4	O. Nardi	3	54½	Ca'nova-Bitucha	M.A.García
1S 3S 5P 1S	5	MUECA	5016	1	F. Irigoyen	3	54	Guatán-Ma'leine	J.Fregonese
1S 3S 3P 6S	6	CAMEROLA	4945	5	O. Tévez	4	53	P.C'rina-C'peona	A.T.Vazón
1P 2P 2S 3P	7	AMURALLADA	4823	2	R. Encinas	4	51	Atlántico-Ocloya	A.L.Salvati
1S 3P 3P 2P	8	SILVIE	5040	7	J. Torres	3	50	B.Pet-Silvina	L.A.Ferro

Cand.: CAMEROLA (6) Enem.: Amurallada (7) Sport: Marchinha (3)

6ª Carrera Pr. CHESTER — 1300 Mts. A las 17.5

(EN ESTA CARRERA FINALIZA LA APUESTA TRIPLE)

0P — — —	1	MARTILLADA	4469	12	C. Abril	3	56	Sabroso-Marsella	O.A.T.Vigo
0P 0P — —	2	LA MEZQUITA	4653	14	J. Lococo	3	56	Biron-LaCoupole	R.F.Pisa
0S 6P 5P —	3	VOGUE	4910	11	F. Irigoyen	3	56	Sideral-Vanina	J.Fregonese
6S 4P 4S —	4	TEXAS	5017	1	R. Alzamora	3	56	Solito-Toscana	R.Saavedra
— — — —	5	MONITA	—	15	J. Martino	3	56	Aleli-A.ofEngland	A.García
0P 4P — —	6	ZAGIE	4460	16	O. Cosenza	3	56	Retrial-Espinita	A.Cervantes
5S 0L — —	7	MALEN	4942	6	C. Irisarri	3	56	B.Bey-Emeraude	J.F.García
6S 4P 5P —	8	DESPOTA	4740	7	E. Olguín	3	56	Seductor-Caudilla	R.Brancacio
— — — —	9	CASTAÑA	—	5	P. Quevedo	3	56	Magabit-Ca'drática	O.Torres
3L 3L 0P —	10	PIAFFE	5009	13	A. Etchart	3	56	Venusto-Sanidad	N.Madriaga
4P 2S 2P 5S	11	CLASELLA	4926	4	O. Tévez	3	56	Claro-Sellada	M.Acosta
0S 6P 0P —	12	ETERNALLY	4910	10	no correrá	3	56	AtHome-B.Arm	J.J.Ro'guez
0P — — —	13	FOXNINA	4990	8	no correrá	3	56	Foxrunner-S.Nina	J.R.Freytes
0L 6L 2L 0S	14	P'PEE JOLIE	4982	2	no correrá	3	56	AtHome-LaGacela	G.Figueroa
1L 0S 0S 0P	15	SEÑAL VERDE	5034	3	no correrá	3	56	Singapur-Dolomita	F.Delieutraz
— — — —	16	MUROVIA	—	9	N. Fernández	3	56	Mulato-ViaRota	E.Arce

Cand.: CLASELLA (11) Enem.: Piaffe (10) Sport: Déspota (8)

7ª Carrera Pr. DONCASTER — 1600 Mts. A las 17.50

3S 1S 5S 1P	1	VIALGO	5044	7	no correrá	3	56	Vitelio-Do'dossola	F.Martin
6S 0P 1P 0P	2	AQUILON	5022	2	J. Torres	4	54	Pretexto-Sudestada	Lema
1L 4P 5P —	3	DESIERTO	5000	4	A. Etchart	3	53	Deauville-Madras	P.S.Farina
2S 1S — —	4	CHANTAJISTA	5018	11	R. Ciafardini	3	53	Chispeado-Nolita	J.F.Penna
1P 6S — —	5	BANDON	4997	10	no correrá	3	53	C.t.Great-B'rillera	F.Soumastre
2P 1S 4P 2S	6	RIO LIMPIO	4108	6	no correrá	3	53	G.Court-Mangrulla	J.Fregonese
2S 4S 2S 1S	7	YACAN	5044	5	no correrá	3	53	Poderoso-Ahijuna	T.Arana
3S 1P 2S 0S	8	TAHUR	4947	3	O. Cosenza	3	53	Solito-Tarija	O.Zarlengo
1P 5P 3P 2P	9	INCITANTE	4792	8	O. Tévez	3	53	Erasmo-Incensia	R.A.Cepeda
0S 0S 0L 4P	10	PETROLERO	4947	1	G. Pereyra	3	53	Pergolese-Jorgeana	O.Sessarego
0L 0L 0L 0P	11	HORACITO	5031	9	no correrá	4	51	MisterCube-Favila	J.Lofiego
3L 5P 4P 6S	12	LAPSO	5035	12	no correrá	4	51	Retrial-LaNovia	A.S.Castro

Cand.: CHANTAJISTA (4) Enem.: Tahur (8) Sport: Incitante (9)

8ª Carrera Pr. NEWMARKET — 1000 Mts. A las 18.40

0S 3L 4S 5S	1	BARAKA	4974	13	C. Abril	3	56	Branding-Lilinita	L.A.Ferro
1S 2S 5P 3P	2	LECTURA	4806	9	H. Ciafardini	3	56	Seductor-Ecoutez!	J.Lapistoy
1P 0S — —	3	CARAMELERA	4746	4	X. X.	3	56	Esquife-Caracolera	S.Sosa
0S 0P 0P 1P	4	POSITANA	4812	8	O. Tévez	3	56	Atlas-Amalfi	R.Brancacio
3P 3P 4S 0P	5	LUNA BRUJA	4925	7	no correrá	3	56	Tirreno-Brujazul	A.L.Salvati
0L 3L 1S 0P	6	LA TROT'LINA	5039	10	no correrá	3	56	ElT'vadore-Maga'pa	T.Arana
4L 0P 2L 0L	7	MI CIELO	5039	15	E. Navarro	3	56	AtHome-Barmeure	J.Fregonese
4P 6P 3P 6P	8	BULLERIA	4861	6	O. Nardi	3	56	Baroja-Triguerita	A.H.Irusta
3L 0L 1L 0P	9	CON CORONA	4897	5	P. Quevedo	3	56	Bri'nicus-Co'nación	O.Rodríguez
2P 5P 1P 4P	10	Y. GRASS	4925	3	R. Alzamora	3	56	G.Court-Clapper	F.Martín
4L 6L 5P 5P	11	SU ALMA	5001	16	E. Olguín	3	56	Poderoso-Paly	P.S.Sarina
1S 4P 3S 0P	12	QUERELA	4924	12	J. Camoretti	3	56	AnaramII-Queluz	J.M.Vitale
3S 4P 1S —	13	REAL CORONA	4944	14	C. Sauro	3	56	G.Stream-R.Veda	A.J.G'vanetti
1P 3S 2P 3S	14	MALICE	4996	11	R. Ciafardini	3	56	Birón-Maniment	J.F.Penna
1L 4S 6S 0P	15	DIEZMA	5039	1	no correrá	3	56	L.P.Prince-Rociana	M.Alvarez
6L 0S 5L 4L	16	AGILENESS	5039	2	no correrá	3	56	E.Ruler-C'pechana	S.Saini

Cand.: REAL CORONA (13) Enem.: Caramelera (3) Sport: Lectura (2)

9ª Carrera Pr. EPSOM — 1800 Mts. A las 19.30

0L 1L 1L 0S	1	RUTLAND	4819	19	no correrá	5	59	E'matic-Ros'rina	J.T.Gómez
1P 2P 4P 4P	2	C'TAMUSA	4928	18	no correrá	5	58	Esmalte-Codillera	G.O.G'gliotti
1S 2P 4S 1P	3	ARRIVEDERCI	4980	5	no correrá	5	56	AmblerII-Ter'cia	J.J.Flores
4P 1S 2S 4P	4	LA PUERTA	4927	13	O. Cosenza	5	55½	T.Champ-C.Gate	E.L.Génova
5P 1S 1S 2S	5	BARCAL	4394	20	A. Etchart	6	55½	P.Ch'tian-B'mada	M.Alvarez
6S 0S 0S 0P	6	SEMIFEO	4909	9	C. Abril	6	54½	C'worth-Se'naria	E.Quijano
3L 5L 5L 0L	7	ARABIANO	5026	8	R. Gómez	7	54½	Singapur Arábica	A.P.Bravo
2S 0P 6P 2P	8	ETEOCLES	4980	6	R. Alzamora	6	54	B'nicus-Ba'ciaga	L.M.Pecci
6S 3S 0S 0P	9	CAMINO	4980	10	O. Nardi	6	54	B.Out-Cortada	H.Pavón
3L 4S 0S 5P	10	AFORTUNADO	5037	16	no correrá	5	53½	Q.Vive-H.Elen	E.Pascual
0L 3P 1L 1L	11	TAFILETE	4816	4	J. Perfetto	5	53½	T.Yuvaraj-Pot'ra	A.S.Grassi
5S 5P 5P 2P	12	DONSHA	2493	15	no correrá	6	53½	DonMac-Sasha!	L.Quinteros
6S 0S 3S 0S	13	C. QUINTIN	5017	1	no correrá	5	53½	Olimpic-I.Q'erida	A.S.Castro
0L 5P 0P 2S	14	ALCATRAZ	4972	7	P. Quevedo	5	51½	Alcázar-Pilar	idem
3S 3S 0S 4L	15	RAZONABLE	4980	11	L. R. Martínez	5	53	Rianco-Tropicana	J.R.d.l.Cruz
2S 2S 5P 4P	16	LAVANCO	3939	12	no correrá	6	53	Timor-Lavander	M.Catapano
4P 0L 0P 0S	17	GAMBINO	4776	3	no correrá	6	52½	Mirontón-G.Onda	L.A.Florio
3P 5P 6P 1P	18	SNOW AGAIN	4931	2	O. Tévez	5	52	S. Cat-Fair	M.Acosta
0L 5R 5R 5R	19	APOGEO	4830	14	H. Salas	5	52	Pret'to-Re'brada	E.R.Fogo
3L 0S 0P 0L	20	CHURRON	5010	17	no correrá	11	52	Rianco-P.D'phineor	R.V.H'moso

Cand.: ETEOCLES (8) Enem.: Camino (9) Sport: Razonable (15)

VARIAS RIVALES MUY PELIGROSAS

No es fácil dar en el blanco en esta competencia, por la influencia de los kilos y es precisamente por este detalle, que varias de las inscriptas se hallan en condiciones de ganar y surge con ello la gloriosa incertidumbre.

Amurallada es rival peligrosa por lo bien que siguió su training, tras ganarle por dos y medio cuerpos a Desprendida en el buen tiempo de 2'3" para los 2000 metros, cargando 55 kilos, cuatro más de los que llevará mañana.

Tienen chance Marchinha no obstante su mala performance reciente, que mejorará ahora sin la contra de la reprise y Carlovingia que representa la calidad del lote

Tiene una Fija...

CON PURA PINTA. Osvaldo Pellegrino tiene una fija en la prueba inicial norteña.

El Viernes Próximo se Correrá en La Plata

Ayer se procedió a las anotaciones para preparar los programas de la semana entrante en el hipódromo de La Plata. Y se dispuso, también, adelantar para el viernes próximo la reunión originariamente dispuesta para el sábado 15, con carácter mixto.

Diana Electra y Place Clichy: Separadas

En la cuarta carrera de mañana en San Isidro, no están en yunta las yeguas Diana Electra y Place Clichy, que están al cuidado de los trainers L. J. Ponce y J. Fregonese, respectivamente, y pertenecen a distintas ecuries. Ambas, en caso de salir a la pista, lo harán defendiendo las cotizaciones por separado y los colores de sus ecuries, tal como aparece en los programas oficiales.

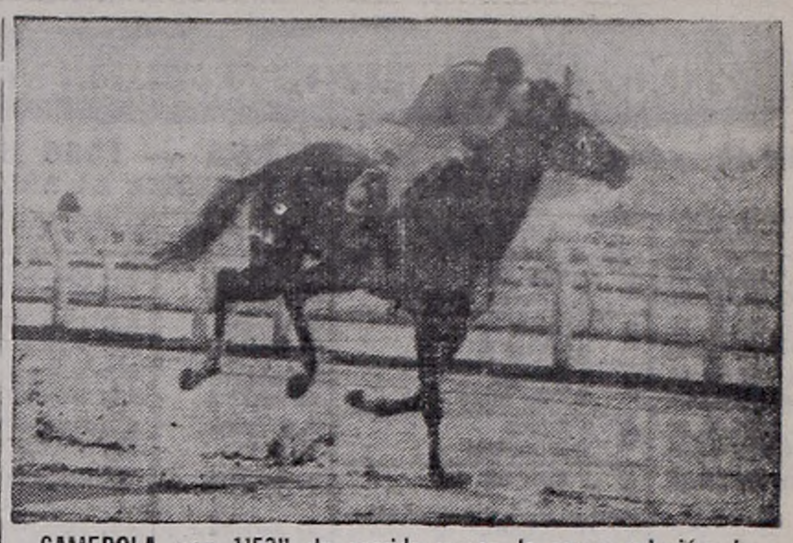

CAMEROLA, con 1'53" de corrida y con la recomendación de sus buenas performances, resulta gran candidata

Fechas y Pistas

2 Clasella 56 4 cp
3 Sirga 52 2 cp
4 Egotista 56 2½ cp
5 Inania 56 4½ cp
6 Olda 54 la cz
7 S'rada 56½ 1½ cp
8 P. Clichy 56 v|m
8 Bambolina 54 3 cp
10 M.H'in 56½ 1½ cp
11 Catharina 56 ½ cp
U La Poste 56 4½ cp

4878

L. P. 19-11-65
(Pista normal)
1600 — 1'42"
1 Pichonazo 57
2 Brillantón 57 pz
3 Pendaño 57 1½ cp
4 Don'bain 57 ½ pz
5 S. Turn 52 1 cp
6 Pacer 54 ½ cp
7 Cabañero 54 ½ cp
8 Tlaloc 57 ½ pz
9 E'lador 54 ¾ cp
10 V.'Cold 56 4 cp
11 Puchuló 57 ½ cp
12 Soy'esto 57 ¾ cp
U Fisherton 57 v|cp

4894

L. Plata 4-12-65
Pista normal
1200 — 1'14"2|5
1 T'eram'to 56
2 A'oldador 54 2 cp
3 Aerosol 56 4 cp
4 Kusiy 56 ½ cp
5 Odlewill 56 ½ cp
6 L. Prince 53 5 cp
7 Pontiff 54 1½ cp
8 Impas 56 2½ cp
9 Escocés 56 3 cp
10 Huari 56 1 pz
11 Santillán 52 1 pz
12 Dolphin 54 ½ pz
13 Refashion 53 hoc
14 Ga'cioso 56 1 cp
15 Petercito 52 ½ cp

4897

L. Plata 4-12-65
1200 — 1'13"
1 Lombardía 56
2 Mi cielo 56 v. cp
3 C. Corona 56 3 cp
4 Sufrirás 56
5 Tucha 56
6 Tr'cósmica 56
7 Garabateada 56

4909

Palermo 5-12-65
1600 1'36"2|5
1 Equis Equis 52
2 Fide 54 4½ cp
3 Razo'ble 56 1½ cp
4 Afortu'do 56 ½ cp
5 R. Scotie 56 ½ cp
6 Semifeo 50 2½ cp

4910

Palermo 5-12-65
(Pista normal)
1000 - 1'2|5
1 La Trottolina 56
2 S. Moon 56 ½ pz
3 Malice 56 1½ cp
4 P.d.N'elles 57 2 cp
5 Cocaleca 56 1 cp
6 Vetsera 56 1 cp
7 Eternally 56 2 cp
8 Vogue 56 1½ cp
9 Palomba 56 ½ cz
10 D. Eyes 56 ½ pz
11 Ramira 56 1 cp
12 Su'alista 56 1½ cp
13 S. Verde 56 2 cp
14 Pucusana 56 cz
15 P. de Oro 56 4 cp
16 Omisa 56 3 cp
17 Chansoniere 56 cz
U Hainan 52 3 cp

4918

L. P. 7-12-65
(Pista normal)
1400 — 1'28"1|5
1 Enfilador 54
2 Reproche 56 1 cp
3 Cabañero 57 10 cp
4 Querele 57 ¾ cp
5 Pincolo 57 4 cp
6 D. For'nato 53 hc
7 Bellarion 57 7 cp
8 Expuesto 57 6 cp
9 Farreo 55 pz
10 Catalo 57 1½ cp
11 Maracó 57 6 cp
U Pascual 53 v|cp

4925

Pal. 8-12-65
(Pista normal)
1100 — 1'5" 2|5
1 Crasa 53
2 Y. Grass 53 9 cp
3 L. Bruja 54 1 cp
4 LaB'dida 56 ¾ cp
5 Vitequeen 56 2 cp
6 R. Shoe 53 ¾ cp
7 S'vante 53 2½ cp
U Mi Cielo 53 ¾ cp

4926

Pal. 8-12-65
(Pista normal)
1500 — 1'33"
1 Sirga 56
2 Sweetest 56 pz
3 Loada 56 3 cp
4 Clasella 56 ½ cp
5 Macramé 56 2 cp
6 Sendali 56 3 cp
7 Egotista 56 ½ cp
8 Petreca 56 1½ cp
9 Loveless 56 2½ cp
10 M. Huirin 56 2 cp
11 R.G'che 56 2½ cp
12 B. Star 56 2½ cp
U Acaricia 53 5 cp

4927

Pal. 8-12-65
Pista norma.
1600 — 1'37"1|5
1 D'prendida 53½
2 Lirona 55 ½ cp
3 La Corona 59½ pz
4 LaP'rta 58 2½ cp
5 Mueca 51½ ½ cb
6 Maestrina 49 pz

4928

Pal. 8-12-65
(Pista normal)
2500 — 2'36" 2|5
1 C'musa 53½
2 Obán 54 10 cp
3 Oriente 53½ 16cp

4930

Pal. 8-12-65
(Pista normal)
1100 — 1'7" 2|5
1 Acertado 56
2 M. Home 56 ½ cb
3 Taipi 56 ¾ cp
4 Capitalino 56 3 cp
5 LPCa'ral 56 ½ pz
6 ElM'fico 56 ½ cp
7 H. Lagos 56 1 cp
8 Em'rador 56 noc.
9 Curt 56 2 cp
10 Alemán 52 1 cp
11 Rasjú 53 8 cp
12 Pradillo 56 3 cp
U Pesquis 53 1½ cp

4931

Pal. 8-12-65
(Pista normal)
2500 — 2'36" 3|5
1 Moderador 59½
2 M y C'lo 57 4½ cp
3 S. Again 52 2 cp
4 Vencedor 54 2 cp
5 Brindisi 57½ ½cp
6 Bilymas 50½ ½cp
U Ca'plún 51½ 16 cp

4940

S. I'dro 11-12-65
2200 — 2'18"2|5
1 Tlaloc 51½
2 Helenio 57 1½ cp
3 P. Pinta 54 cb
4 Star 54 9 cp
5 Hincapié 51 hc
6 Nácar 54 5 cp
7 M'celino 55 4 cp
8 Sample 57 hc
U Killer 55 v|c

4942

S. I'dro 11-12-65
(Pista húmeda)
1000 — 1'1"2|5
1 Querela 56
2 Luette 56 ¾ cp
3 P. Donna 56 1½ cp
4 Floriage 56 2 cp
5 Malen 56 2½ cp
6 Brixia 56 cb
7 Biyina 56 ½ cp
8 Saltaré 56 hc
9 Danesa 56 ½ cp
10 Marjorie 56 1½ cp
11 Ladylike 56 pz
12 Es Carta 56 2 cp
13 Poya 52½ 1 cp
14 N'vecilla 56½ ½ c
U Irrom'ble 54 6 cp

4944

S. I'dro 11-12-65
(Pista húmeda)
1000 — 59"4|5
1 Usia 56½
2 Favela 55 ¼ cb
3 R. Corona 51 1 cp
4 In'xible 57 1 cp
5 H. Queen 53 1 cp
6 Eu'de 53½ 1½ cp
7 Cent'ca 54½ pz

4945

S. I'dro 11-12-65
(Pista húmeda)
1800 — 1'49"4|5
1 Camerola 57
2 Mordaza 55 5½ cp
3 Solanera 57 1½ cp
4 Neully 51 ½ cb
5 Elly 54 pz
6 Al'natta 56 2 cp
7 V'nita 51 1½ cp
8 Moyahua 51 ½ cp
9 Enfinta 53 ¾ cp
U S. Fleet 54 4 cp

4947

S. I'dro 11-12-65
(Pista húmeda)
1600 — 1'37"2|5
1 Vialgo 56
2 Yacán 56 ¾ cp
3 Tahur 56 pz
4 Arabe 56 6 cp
5 Istrión 56 1 cp
6 El Boy 56 cb
7 Maleffo 56 2 cp
8 P'lero 56½ ¾ cp
9 Fellagah 56 1½ cp
U Halaguero 56 3 cp

4967

L. P. 17-12-65
(Pista normal)
1600 — 1'41"2|5
1 El Peñón 54
2 A. Day 55 2 cp
3 D. For'to 49 7 cp
4 Capo 55 ¾ cp
5 Cabañero 51 3 cp
6 Esc'dite 53 2½ cp
U Su Sueño 52 1½ cp

4972

L. P.: 17-12-65
1500 1'32"2|5
(Pista normal)
1 Huincas 55,
2 Verg'oso 53½ ¾cp
3 Condotiero 53. 1½
4 Cant'pe 55½. 2½
5 Skim 57½. ½cp
6 Gamay 57. 2cp
7 S. Pashá 57½. 2cp
8 Alcatraz 50. ¾cp
9 Minucioso 50½. 1c
10 Nectáreo 54. 1cp

4974

S. I.: 18-12-65
(Pista normal)
1600 1'37"2|5
1 F'd'Viento 52½.
2 Eter'lle 54½. 1½c
3 Mueca 56. 1½cp
4 Diezma 53. 1½
5 Folies 53. 1½cp
6 Hon'mb 54½. ½cb
7 Arirtza 56. pzo
8 Baraka 53½. 1cp
9 Liai 53. 1½cp
10 B. Teresa 53. cab
11 Taiba 53. ½cab
12 Epopée 53. 10cp

4977

S. I.: 18-12-65
1600 — 1'37" 3|5
1 Carlovingia 59½
2 Atali 55 1 cp
3 Lady CCO 1½ cp
4 Suertuda 54 3 cp
5 Tarabita 54 2 cp
6 Inflexible 56 1 cp

4979

S. I.: 18-12-65
(Pista húmeda)
1 M. Home 56 —
2 Fripouille 56 ½ cp
3 D. Elias 56 1 cp
4 Cuño 56 1½ cp
5 Monólogo 56 2 cp
6 Dalton 56 cab
7 E. Timeo 56 ¾ cp
8 Mirasol 56 1 cp
9 Yacamazú 56 2 cp
10 Idaho 56 4 cp
11 Cantabile 56 5 cp
12 Kiln 56 ¾ cp
13 Cucurito 56 4 cp
14 L. Prince 56 2½cp
15 A. Luis 54 1 cp
16 S. Sorcuille 56 3cp
U. Chacayán 54 1 cp

4980

S. I.: 18-12-65
1800 1'49"2|5
(Pista normal)
1 Arrivederci 54.
2 Eteocles 54. 3cp
3 Razonable 53. ½cp
4 Avent'ado 53½ cb
5 Mr. Mark 53. hc
6 Camino 54. ¾cp
7 Verg'zoso 52½. 2c
8 I. Quintin ¾cp
9 Estaño 51. pzo
10 R. Salomón 55. cz
11 Snow Pashá 54. 4c
12 Sibelino 55. ½pz
13 Corral 54. 6cp
14 Churrón 52. nco
15 El Si'cio 53½. ½pz
16 Liberal 54. 3cp

4982

L. Pl'ta 19-12-65
(Pista Normal)
1200 — 1'14"
1 M. Muchacha 53
2 R'dación 56 3 cp
3 Piaffe 56 6 cp
4 Saltare 56 1 cp
5 S'lista 56 cz
6 Rosella 56 ¾ cp
7 P. Jolie 56 14 cp
8 Parejona 56 3 cp
9 P. de Oro 56 3 cp
10 Peperche 56 3 cp
U Sa'zena 56¾ 1 cp

4996

Pal'mo 19-12-65
1.000 — 1'1"2|5
1 Malice 56
2 Majorie 56 ½ cp
3 Floriage 56 4 cp
4 P Donna 56 ¾ cp
5 Nabuba 56 1½ cp
6 Peterca 56 ½ cz
7 Foxsina 56 ¾ cp
8 Radical 56 2½ cp
9 Malimba 56 1½ cp
10 Brancelet 56 2 cp
11 Bricia 56 1 cz
12 Juzgada 56 1 cp
13 P. Singa 56 3 cp
14 Trovadora 56 4 cp
15 Balbina 56 1½ cp
16 C. Rose 56 2 cp
17 Romana 56½ ½ cp
18 Azulcita 54 1 cz
U Lonny 52 v. cp

4997

Pal'mo 19-12-65
(Pista normal)
1.600 — 1'37"3|5
1 Random 56
2 No Noise 56 ¾ cp
3 R. Ar gón 56 5½ cp
4 D Generoso 56 7 cp
5 Scorer 56 ½ cp
6 Moscón 56 ½ cp
7 Taleo 56 2 cp
8 Arcabuz 56 1 cp
9 B Boy 56 4 cp
10 Acend'do 56 ¾ cp
11 P Grueso 56 1 cp
12 V'tanero 56½ 2½cp
13 Fiador 54 v. cp
U. Marigot 52 3 cp

4999

23-12-65
(Pista normal)
2300 — 2'27"1|5
1 Milico 57 —
2 Brillantón 56 ½cp
3 Pendaño 56 4 cp
4 Tachín 56 v|m
5 Ponty 56 ¾ cp
6 Gallardete 56 2 cp
7 Chitón 56 ½ pz
8 Pentapolin 56 4 cp
9 Picolo 56 2½ cp
10 Yacante 56 v|cps
U. Albano 56 8 cp

5000

L. P. 23-12-65
(Pista normal)
1200 — 1'13"3|5
1 Desierto 55
2 Amol'dor 56 2 cp
3 Biscuit 56 ½ cp
4 Idlewid 56 2 cp
5 Curt 53 ¾ cp
6 Charmeur 53 ½ cz
7 Dalton 54 1½ cp
8 Keen 53 ½ cp
9 Burlar 52 pz
10 A. Luis 52 1½ cp
U A. Gloriam 56 v|cp

5001

L. P. 23-12-65
(Pista normal)
1400 — 1'26"2|5
1 Honeycomb 56
2 Rondina 56 1½ cp
3 Gayness 56 ½ cz
4 Su Alma 56 1½ cp
5 M. Luz 56 2½ cp
6 Every 56 ½ cp
7 Sufrirás 56 pz
8 Antuka 56 4 cp
9 Furriñita 56 2½ cp
U B. Hija 56 5 cp

5003

L. P. 23-12-65
1200 — 1'13"
1 Kusiy 56
2 Beagle 56 4 cp
3 M. Cayo 53 4 cp
4 Zanni 53 1½ cp
5 Redimido 56 2 cp
6 Trans do 53 1 cp
7 S. Ruido 53 5 cp
8 S. Star 53 1½ cp
9 Whiskey 56 pz
10 Lla'tivo 55 ½ cp
11 Vatintus 56 2 cp
U Prevenu 56 v|cp

5009

La P'ta 26|12|65
1300 — 1'20"2|5
1 P. Burra 52
2 Silvine 56 ¾ cp
3 Piaffe 54 v|cp
4 Orly 56
5 Lascday 56
6 Simplicidad 56
7 Bellyful 54
8 D Livi 56
9 Academia 54
10 Glicola 56
11 Cesonia 54
U S Larga ¿?

5010

La P'ta 26|12|65
1200 — 1'14"
1 El Camandulero 56
2 C. Oro 56 2 cp
3 Churrón 54 2½ cp
4 Trapito 56 3 cp
5 Limosa 53 ¾ cp
6 Pavadita 54 el pz
7 Posmita 56 1 cp
8 Tily 56 ½ cp
9 Efórico 57 la cz
10 Retrechero 54 v|cp

5013

La P'ta 26|12|65
1200 — 1'14"
1 Envioncito 57
2 Mentón 57 2 cp
3 Strático 56 1¼ cp
4 Papagallo 56 2 cp
5 Crooner 56 2½ cp
6 Guremero 56 ¾ cp
7 Strelka 56 5 cp
8 Querele 56½ ¾ cp
9 Expuesto 56 4 cp
10 Pastorcito 56 2 cp
11 Parabrizas 56 6 cp
U Catalo 54 1 cp

5015

S.Isidro 26|12|65
1000 — 1'4|5
1 Tuyuti 54
2 G. Kasin 56 2 cp
3 Barquillo 56 1½ cp
4 Zorreo 56 1½ cp
5 Directo 56 1½ cp
6 O. Boy 56 2 cp
7 Castillo 56 1 cp
8 Certero 56 la cz
9 Reproche 56 2 cp
10 Sabán 54 ½ pz

5016

S.Isidro 26|12|65
2000 — 2'5"
1 Mueca 56
2 Eternelle 56 ½ cp
3 Góndola 56 4 cp
4 Savoya 54 3¼ cp
5 Laskmi 56 5 cp
6 Gratarola 56 3 cp
U Felicity 53 7 cp

5017

S.Isidro 26|12|65
1600 — 1'38"3|5
1 Lioness 56
2 Sembrada 56 ¾ cp
3 P. de Nouvelles 56
4 Paseata 56
5 Ramira 56
6 Texas 56½
7 Michavala 56
8 Oida 56
9 Sister 56
10 Deep Eyes 56
11 L. Pasajera 54
12 G. Rain 56
13 W. Han 54
14 Bambolina 56
15 P. Donna 56
16 Affair 56
U Pova 54

5018

S.Isidro 26|12|65
1600 — 1'37"
1 E. Equis 58
2 C'tajista 54 ½ cp
3 W. Winkie 54 ¾ cp
4 Yacán 54
5 Tórrido 55½
6 P. Gaucho 56

5022

S. I. 22-12-65
1800 — 1'49"2|5
1 Ramitos 54½
2 Blend 57 1½ cp
3 Re'ter 54½ 2½ cp
4 V. Viejo 57 —
5 Luis A. 54 —
6 Aquilón 57 —
— Lucrado 54 —
— Beggerman 57 —
— Aventurado 55 —
— Acestes 54 —
— Neander 54 —
— P. Me 50 —
— M. Rojo 54 —
— D. Moliendo 50 —
— Enfilador 51 —
U Nubio 50 —

5025

L. P. 30-12-65
1500 — 1'34"2|5
1 Un Pingo 54
2 Bautizo 57 ½ cz
3 Birrete 54 1 cp
4 Eliat 53 ½ cp
5 Gallar'te 53 2½ cp
6 Mimbre 55 ½ pz
7 Zanfer 57 ¾ cp
8 Bacardi 51 2 cp
9 R. y Bala 53 1 cz
10 Coyal 57 ¾ cp
11 Apostado 57 1 cz
12 Re'gado 54 ¾ cp
13 N. To'sito 57 2 cp
14 V. Amigo 57 6 cp
U Scheer 57 2 cp

5026

L. P. 30-12-65
2500 — 2'38"4|5
1 Climática 48½
2 Codolar 53 ½ pz
3 Arabiano 51 2 cp

(Continúa en la página siguiente)

PROGRAMA COMPLETO PARA MAÑANA EN LA PLATA

1ª Carrera — Pr. SACRILEGA — 1500 Mts. — A las 15.45

(EN ESTA CARRERA COMIENZA LA APUESTA DOBLE)

4 últ. perf.		ANOTADOS	JOCKEYS	E.K.PADRE Y MADRE	CUIDADOR
4L 3L 0L 3L	1	1 Pintina	O. Richeri	4|57 V.Hot-Pulga	S.Tadei
0L 0L 0L 6L		2 Heaven Sake	no correrá	4|57 B.Still-H.Sent	A.Corso
4L 4L 5L 4L	2	3 Sarza	J. Corso	4|57 Picaso-Serranita	J.Grimaut
0P 6L 0L 0S		4 María I.	no correrá	4|57 Master-Calandria	M.Varela
5L 0L 2L 0L	3	5 Ecoupe	I. Gorrais	4|57 B.Empire-Cepa	V.Capparelli
0S 0P 0S 0P		6 Lile Midi	no correrá	4|57 Birón-D.France	N.Corrado
0P 0L 4L 0L	4	7 Tueca	J. Sotosca	4|57 Dorón-Tucamballa	R.Falcetti
5S 5P 5S 3L		8 Almafría	P. Sierra	4|57 P.Christian-Agencia	J.Lofiego
8P 3P 5P 6L	5	9 Quiyapy	no correrá	4|57 Cullanhal-Quincha	A.Brenta
— — — —	6	10 Trépida	no correrá	4|57 Dahir-Trencita	G.B'chimano
0L 0L 0L 0L		11(Festala	D. Reynoso	4|57 Tanforán-M.Gaceta	C.Cabral
0L 0L 5L 5L		12 (Maledetta	J. Corte	4|57 Nabis-Myriade	Idem

Cand.: ALMAFRIA (8) Enem.: Sarza (3) Sport: Pintina (1)

2ª Carrera — Pr. PLOVER — 1500 Mts. — A las 16.25

(EN ESTA CARRERA FINALIZA LA APUESTA DOBLE)

— 0P 6P 6P	1	1 El Magnífico	no correrá	3|56 P.d'Or-C.d.Médicis	.LSola
0P 0L 0L 0L		2 Santillán	no correrá	3|56 Romantic-Santillana	G.Glaria
— — — —		3 Cutralcó	X. X.	3|56 Kentucky-Pitraló	C.Cabral
— — — —	2	4 Silbante	I. Gauna	3|56 Kentucky-Sayuela	P.Varela
0L 6L 2L 3L		5 Spirell	R. P. Ro'guez	3|56 Latero-Premia	I.Alamo
— — — 0S		6 Poblet	A. Plá	3|56 Again-Santoña	A.Jacoby
0P 0L 0L 6L	3	7 Basado	no correrá	3|56 Perigord-Baza	O.Sarina
0P 6P 0P 3L		8 Raschid	E. Navarro	3|56 Seductor-Mambris	J.Fregonese
0P 0S 0L 0S		9 Un Pirata	P. Sierra	3|56 Umpapa-Lucidora	R.Cortez
— — — —	4	10 Arabian Chef	J. Corso	3|56 A.Night-Polka	J.Grimaut
— — — 0L		11 Doblin	H. Rúa	3|56 Dodó-Nostalgia	A.Calonje
0P 0P 0L 3L		12 Mario Cayo	R. Rutti	3|56 AmblerII-Legionaria	N.De Andrea
4L 5L 6L 3L	5	13 Frontón	X. X.	3|56 Fomento-Fistocha	F.Medina
— — 4P 5P		14(Brizo	no correrá	3|56 Leviathan-Blasfemada	M.Blanco
0P 0P 5P 0P		15(Don Manolo	no correrá	3|56 D.Italo-Mangacha	Idem
— — 6L 0S	6	16 Little Prince	J. Gutiérrez	3|56 L.P.Prince-Bebette	E.Boni
0S 5L 0L 2L		17 Indio Florido	M. Solbiatti	3|56 S.Diego-F.d.Sud	A.Castro
— — — —		18 Druso	N. Vismara	3|56 Esquilino-Dessie	G.Gutiérrez

Cand.: MARIO CAYO (12) Enem.: Little Prince (16) Sport: Raschid (8)

3ª Carrera — Pr. ASTUTO — 1400 Mts. — A las 17.15

(EN ESTA CARRERA COMIENZA LA APUESTA TRIPLE)

0L 0L 3L 6L	1	1 Guaimaró	H. Ferro	4|57 E.Ruler-Borja	A.Adoué
0L 0L 0L 0L		2 Platerito	X. X.	4|57 Speechmaker-Pamina	M.Varela
5P 0P 3L 2L		3 Mentón	R. P. Ro'guez	5|53 Apúrese-Moruna	C.Rodríguez
0S 5L 2L 2L	2	4 Sergeant	R. Tavella	4|57 Cullanhal-Solariana	J.Ropero
6S 0S 0P 0L		5 Niño Tomasito	J. Corte	4|57 H.Honour-E.Epa	S.Degregorio
0L 0S 0P 0S		6 Marlin	no correrá	4|55 Gauchesco-Marinkó	A.Callejas
0S 0S 0L 3L	3	7 El Trío	R. Palavecino	4|57 Metido-Salambó	E.Fonseca
— — — 0P		8 Contrafilo	A. De Mattei	4|57 Evadido-Kontraluz	G.Alonso
— 0S 0P 0P		9 Telégrafo	J. Ortiz	4|55 B.Pet-Etincelle	A.Manzoni
0L 0L 0L 3L	4	10 Akain	J. Gutiérrez	4|57 Montalbán-Poudre	E.Rodríguez
— 0P 0P 0P		11 Remoler	X. X.	4|57 B.Son-Remolienda	J.Zaragoza
— — — 0S		12 Castillo	O. Alen	4|57 Afónico-C.Blanca	G.Glaria
3P 0P 0S 0S	5	13(Satin	C. Sobral	4|57 Closworth-Satresa	L.Taborda
6L 4L 3L 0L		14(Hutia	no correrá	4|57 Huracán-Gitanita	Idem
— — — 0L		15 El Feo	X. X.	4|57 L.Mozo-L.Viudita	R.Rivas
— 0S 0L 6S	6	16 Old Boy	L. O. García	4|57 Bar-H.Bruja	H.Striglio
6P 5P 0P 0S		17 Certero	L. O. Ro'guez	4|57 C.Petition-Ronda	V.Capparelli
0P 0P 0P 0P		18 Partner	R. Galeano	4|57 Paraná-Zarzuela	J.López

Cand.: MENTON (3) Enem.: Sergeant (4) Sport: El Trío (7)

4ª Carrera — Pr. SILVER SEA — 1200 Mts. — A las 18.—

(EN ESTA CARRERA CONTINUA LA APUESTA TRIPLE)

2L 2P 0L 2L	1	1 Dote	J. González	4|59 Farewell-Dadora	E.Medina
0L 6L 5L 4L		2 Bricelina	I. Gorrais	4|53 B'gadoon-Dancelina	F.Viviani
4L 3L 6L 0L	2	3 Sumún Curá	X. X.	4|57½ E.Arado-Salud!	I.Loray
6P 6L 2L 0L		4 Tibieza	B. Arturo	5|52½ S.Festival-Timidez	O.Damiani
0L 4L 0L 0L	3	5 Bargirl	J. Corso	4|56½ Montmartre-Baria	V.Lanzalot
0L 0L 1L 0L		6 Lingotera	R. Tavella	5|54 Lingote-Rafaela	I.Galván
0L 4L 1L 1L	4	7 Forrada	J. Yalet	4|56½ Bellman-Fortaleza	A.Herrera
0P 3P 6P 0P		8 Acadina	no correrá	5|51½ Magabit-Amarra	J.Castelli
6L 0L 2L 0L	5	9 Carusita	no correrá	5|56½ Skyraider-N.Breeze	E.Arce
1L 6L 4L 0L		10 Tarpeeica	no correrá	4|53 Preclaro-T.Linda	R.Lage
0S 6L 0L 0L		11 Chochi	no correrá	5|50 Chonito-Chelita	J.Marinelli
4P 5S 5S 1P	6	12 Grass Growm	D. Torrilla	4|56 G.Court-Beloved	A.Torres
2L 0L 2L 0L		13 Cordiale	no correrá	4|52½ Vitelio-Missive	L.Taborda

Cand.: DOTE (1) Enem.: Grass Growm (12) Sport: Forrada (7)

5ª Carrera — Pr. ZINGARELLA — 1300 Mts. — A las 18.45

(EN ESTA CARRERA FINALIZA LA APUESTA TRIPLE)

— — — —	1	1 Medial	J. Alonso	3|56 Cairngorm-M'songére	E.Clerc
— — 6L 6L		2(Exclusiva	O. Camacho	3|56 Evadido-C.Clipper	A.Geroldi
— — — —		3(Embestila	no correrá	3|56 Evadido-Chombicha	E.Bilbao
4L 0L 5L 0L	2	4 Hungarita	R. Caro	3|56 Astor-Alumbrera	R.Diciano
2L 6P 3L 5L		5 Bella Nena	I. Gorrais	3|56 Baxar-Risita	F.Ortiz
— — — 0L	3	6 Dahlia Livi	S. Maciel	3|56 Sendero-M.Azul	H.Giménez
— — — 0P		7 Certainly	no correrá	3|56 Mangangá-Prisca	J.Lofiego
0P 0L 0P 2L	4	8 La Real	A. Sosa	3|56 Vitelio-Albemarle	M.Gil
0L 0L 0L 4L		9 Ana Rosa	P. Alvarado	3|56 Baradero-Algarra	H Soler
— — 0L 0L	5	10 Poeste	J. De Pina	3|56 Kipling-L.Pluma	L.d.l.F'te
3L 0L 0P 1L		11 Flor de Canela	no correrá	3|56 P'simpático-Empopa	G.Glaria
6L 0L 6L 4L	6	12 Heristal	J. Cano	3|56 Montmartre-Heres	E.Rodríguez
— — — —		13 Iskra	L. Tadei	3|56 H.Chance-Clairette	E.Boni

Cand.: LA REAL (8) Enem.: Heristal (12) Sport: Bella Nena (5)

El Japonés Hablará con Mucha Claridad

Elementos de probadas aptitudes para cotejos de tiros cortos, animarán mañana el handicap Serenísimo, que constituye la prueba básica del programa platense. Y la lucha puede adquirir contornos lucidos, dadas las fuerzas parejas de la mayoría de los participantes y la escala de pesos que sirvió para nivelar las chances. En muchos casos reduciendo las chances de los más destacados, como ocurre con Bailecito y Vitencamps y aumentando las de otros, del tipo de El Japonés, que con 53 kilos aparece en situación francamente favorable. Lo apurarán, seguramente Blochero, con 55 kilos, Yagués 52½ y Vidriero 52, todos en óptimas condiciones de entrenamiento como para aspirar a sobresalir, con un poco que la lucha los favorezca.

Midiendo las performances en conjunto de El Japonés y su buena colocación en la escala de pesos, poco costará arribar a la conclusión que se perfila como el candidato obligado. Cabe recordar que en sus actuaciones recientes ha producido performances de mucho valor, tales como su segundo puesto de Abandono, a dos y medio cuerpos, en 59"3|5, y su tercero de Monumental y Rubencito, a medio cuerpo entre sí, en 59", en Palermo y con dos kilos más del que tendrá que soportar mañana. Por este motivo el defensor de las sedas del stud Armenonville asoma con chance muy estimable y con un poco que responda a sus buenos antecedentes debe conquistar su rehabilitación en este nuevo y desconocido para él medio.

• Blochero

Pasa a resultar Blochero su contra más valiosa. Performances, ensayos y buena colocación en la escala de pesos, así lo dejan entrever. El tordillo de J. V. García viene de superar por medio pescuezo a El Preceptor, donde impuso su mayor guapeza, en base, seguramente, a su excelente calidad, que le permitió superar la reprise.

• Yagués, Firme

También Yagués llegará a la lucha con justificadas pretensiones. Se advierten con solo echarle un vistazo a su campaña y al bajo peso que tendrá que soportar, como, asimismo, a los buenos ejercicios que viene registrando. El productivo hijo de The Rabbi quedó séptimo de Dekadrón, en Palermo, pero con anterioridad más inmediata se había impuesto por la cabeza a Sibelino y otros bravos rivales, en 1'39"2|5 para los 1600 metros, en cancha con luz artificial. Se mostró muy guapo y parejo en esta oportunidad, dos motivos de gran importancia, para medir sus bondades. Si agregamos que en sus trabajos recientes se mostró muy voluntario, tendremos por fuerza otro motivo de indudable valor para estimar su chance en esta nueva salida a las pistas.

6ª Carrera — Pr. SERENISIMO — 1200 Mts. — A las 19.30

1L 1L 0L 4L	1	1 Bailecito	no correrá	3|59 V.Roll-Barbacoa	S.Bello
2C 1C 0L 5L		2 Vidriero	F. Baigorria	4|52 Dorón-Vidriera	L.Galíndez
1P 1P 2S 4S	2	3 Vitencamps	J. Ortiz	4|58½ Vitelio-Nouronihar	A Grassi
5L 2L 1L 0L		4 Huincas	D. Reynoso	5|50 Evadido-Bacchante	F.Bringa
5L 2P 1L 1L	3	5 Blochero	C. Montenegro	5|55 Q.Vive-Blossom	J.García
0S 1L 0P 1L		6 El Camandulero	no correrá	5|48 L.Byron-Timotea	A.Giovanetti
5L 2L 2L 1L	4	7 Vivienne	no correrá	4|54 Snob-Veleidosa	O.Finarelli
1L 0L 1L 5L		8 Queltehué	no correrá	3|51 Mangangá-Riada	F.Soumastre
6S 6P 3P 3L	5	9 Chinazo	J. Lago	5|54 Chonito-Simiente	R.Nevi
0S 5P 3P 2S		10 El Japonés	J. Yalet	3|53 Richer-Nagasaki	M.Baquero
0L 5P 1S 2P	6	11 Irisado	D. Demilio	7|54 Richer-Irpa	L.Crosato
2L 0L 1L 0P		12 Yagués	D. Torrilla	5|52½ T.Rabbi-Yeola	H.Guida

Cand.: EL JAPONES (10) Enem.: Blochero (5) Sport: Yagues (12)

7ª Carrera — Pr. AVESTRUZ — 2200 Mts. — A las 20.15

0S 3S 0S 6S	1	1 Indio Quintín	no correrá	5|60 Olimpic-I.Querida	A Castro
0L 6L 1L 2L		2 Esmeraldino	H. Guerrero	6|54 Richer-Esmeralda	J.Ríos
4L 2L 0L 2L	2	3 Maxilio	J. González	5|58½ Hotspur-Mejicana	G.Gutiérrez
2L 0P 0L 0P		4 Loor	O. Chamorro	5|53½ Bellman-Lozania	R.Pavón
2P 5P 5P 5S	3	5 Donsha	E. Tadei	6|57½ D.Mac-Sasha	L.Quinteros
4P 1L 2L 0S		6 Vergonzoso	B. Arturo	6|53½ C'valryII-V'güenza	A.Alvariza
5L 4L 3L 6L	4	7 Tetuanero	X. X.	5|56 Tetuán-Pulla	J.Pedone
0S 0P 0L 4P		8 Gambino	no correrá	6|54½ Mirontón-G.Onda	L.Florio
4P 5P 2S 2S	5	9 Lavanco	R. Tavella	6|56 Timor-Lavander	M.Catapano
0L 0P 0S 3L		10 Churrón	I. Gorrais	11|53 Rianco-P.Dauphine	R.Hermoso
0P 2L 0L 0L		11 Mi Rey	D. Torrilla	6|50 L.P.Prince-Biaba	H.Guida
0L 2L 0L 0L	6	12(Puelén	no correrá	5|54½ Nyangal-Primavera	M.Baquero
0L 2L 1L 6L		13(Triada	J. Yalet	5|52 Magabit-Tortura	Idem
0L 0L 6L 3L		14 Tetolópez	C. Sobral	5|53 H.Hurrah-D'celina	F.Viviani

Cand.: ESMERALDINO (2) Enem.: Maxilio (3) Sport: Loor (4)

8ª Carrera — Pr. ALADINO — 1400 Mts. — A las 21.—

1L 0L 5L 0L	1	1 Tucaso	no correrá	4|57 Tucano-L.Flanigan	M.Quinteros
2L 4L 2L 3L		2 Buen Fósforo	J. Corso	4|57 B.Fin-Prevenida	E.Etchegaray
0L 0L 0L 0L		3 Arrullo	M. De Marco	4|57 Tragacanto-Medá	N.Madriaga
1L 0L 0L 4L	2	4 Qué Rico	C. Sobral	4|57 Vitelio-Ñ.Linda	H.Giménez
0L 0L 1L 3L		5 Arrobal	R. Palavecino	4|57 Granido-Arroba	F.Fonseca
0L 0L 6L 0L		6 Ramón	no correrá	4|57 Amo-Yapasa	L.Taborda
0L 2L 4P 2L	3	7(Altino	no correrá	4|57 Esquilino-A'Ita	E.Boni
0L 4L 0L 6L		8(Forjador	J. Gutiérrez	4|57 Fomento-Dossy	Idem
0P 5L 0L 0L		9 O'Clock	A. Saavedra	4|57 Again-B.Bell	O.Lima
0L 6L 0L 5L		10 Radiado	J. Hidalgo	4|57 B.Pansy-Ricurita	A.Hidalgo
0P 4L 3L 2L	4	11 Eric Norman	A. Díaz	4|57 S.Road-Mariralaquen	J.Grimaut
0L 0P 0L 0L		12 Recluso	no correrá	4|57 Evadido-N.Greve	G.Desvard
0P 0L 0L 0L		13 Horacito	X. X.	4|57 M.Cube-Favila	J.Lofiego
2L 2L 0L 0L		14 Victory Light	J. Corte	5|55 V.Roll-Dulcinea	V.Corte
3L 4L 0L 0L	5	15 Mirlo Rey	I. Gorrais	4|57 Fabuloso-Tijuca	A.Tassi
0P 6P 1L 5L		16 Wine Man	R. Rutti	4|57 R. d. Vino-Nangacha	A.García
0L 0L 0L 0L		17 Vitalis	no correrá	4|57 Vitelio-Mema	H.Pavón
0P 0P 6L 4L		18 Jimmy of York	D. Torrilla	5|55 G.Court-Fingida	E.Argüello
3L 6L 4L 1L	6	19 Precario	J. González	4|57 Peluquero-Arpege	F.Andrade
0P 6S 0S 1L		20 Sherpudo	J. Yalet	4|57 Rianco-Sherpa	A.Castro
3S 1S 0S 0P		21 Trigante	X. X.	4|57 Triguero-T.Legend	V.Rodríguez
5P 6P 1P 0S		22 Palfreno	C. O. Sáenz	4|55 Dinamitero-S'teraII	F.Soumastre

Cand.: BUEN FOSFORO (2) Enem.: Eric Norman (11) Sport: Trigante (21)

PERFORMANCES, FECHAS Y PISTAS (CONTINUACION)

5031

L. P. 30-12-65

(Pista normal)
1200 — 1'12"1|5
1 Amarrado 56½
2 Etrurian 53 2 cp
3 C. César 53 pz
4 Surriento 51 2 cp
5 Cantaluce 54 1 cp
6 Skim 50 2½ cp
7 Concerto 52½ 3 cp
8 Horacito 54 ½ cp
9 D. Moore 54½ cz
10 S. Curá 49 ¾ cp
11 Qué Rico 49 3 cp
U Cupido 54 v|cp

5034

La Plata 2|1|66

(Pista normal)
1200 — 1'14"1|5
1 S. Verde 57
2 Azulcita 56 2 cp
3 Celebrada 56 4 cp
4 Babycham 56 4 cp
5 Vlady 56 ¾ cp
6 Saltare 56 2 cp
7 Glicola 57 1 cp
8 Hungarita 56 6 cp
U Academia 53 ¾ cp

5035

La Plata 2|1|66

Pista normal
1200 — 1'13"
1 G. Largo, 54
2 C. Mon 57 5 cp
3 Lapso 56 3 cp
4 Q. Rico 56 1½ pz
5 Radiado 56 4 cp
6 Gaucho 57 2½ cp
7 V. Light 56 1 cp
U Recluso 54 v. cp

5037

La Plata 2|1|66

Pista normal
1600 — 1'38"
1 Iranes 57½
2 Ulogio 58 2½ cp
3 Af'tunado 56 el pz
4 T. Azul 57 1½ cp
5 Vidriero 57 7 cp
6 Lautaro 57 1 cp
7 Lutin 56 v. cp
U Cumill'go 52 2 cp

5039

La Plata 2|1|66

(Pista normal)
1200 — 1'13"2|5
1 Diezma 56
2 Mi Mu'cha 56 3 cp
3 Sufrirás 56 hc
4 Mi Cielo 56 3 cp
5 Miami 56 pz
6 Agilenes 56 5 cp
7 Pletórica 54 2½ cp
8 Tucha 56 1 cp
9 L. Trottolina 56 cz
10 Aliviosa 54 ¾ cp
U Medianoche 57 1 cp

5040

S. I. 2|1|66

(Pista normal)
1800 — 1'52"
1 Procrne 56
2 Ma'rneen 56 1½ cp
3 Trackles 56 2 cp
4 Dorys 56 ¾ cp
5 Turbonada 56 9 cp
5 Marcelo 56 1 cp
6 Spur 56 ¾ cp
7 Telefunken 56 ¾ cp
8 S. Wine 56 1 cp
9 Televisor 56 2½ cp
10 Calcutun 56 1 cp
11 Fomentiho 56 cz
12 Cabo 1º 54 ¾ cp
13 Buxomwar 56 1 cp
14 Portofino 56 1½ cp
U Soloapan 56 1 cp

5041

S. I. 2|1|66

(Pista húmeda)
800 — 48"4|5
1 Moonrush 55
2 Valali 55 ¾ cp
3 Cepita 55 cz
4 M. Arrow 55 3½ cp
5 P'disica 55 pz
6 Tamako 55 ½ cp
7 A. Cua 55 U.min.
8 Tebas 55 1½ cp
9 M. Choice 55 2½ cp
10 Ital'nita 55 ½ cz
11 Cascalera 55 1 cp
12 Tarica 55 3 cp
13 Chiffonada 55 2 cp
U Givre 55 1 cp

5042

S. I. 2|1|66

(Pista normal)
1800 — 1'50"3|5
1 Quine 57
2 P. Pinta 54 ½ cp
3 Jhonny 56 1½ cp
4 Barandazo 56 5 cp

5044

S. I. 2|1|66

(Pista normal)
1800 — 1'49"
1 Blend 55
2 Yacan 57 6 cp
3 Vialgo 56 3 cp

5045

S. I. 2|1|66

(Pista normal)
1000 — 1'2|5
1 Le P. Caporal 56
2 Taipi 56 2 cp
3 Q. Pinton 56 3 cp
4 El Timeo 56 1 cz
5 Aral 56 ½ cp
6 Monó'go 56½ ¾ c
7 S. Son 56 1 cp
8 Renovoc 56 2½ cp
9 Huari 56 2 cp
10 Munidor 56 11 cp.
U Ausone 55 10 cp

5046

S. I. 2|1|66

(Pista húmeda)
1600 — 1'37"2|5
1 Silvie 55½
2 Escand'losa 54 1 cp
3 Marchinha 56 3 cp
4 F.D.Viento 56 1 cz
5 Rabicana 56 16 cp

5047

S. I. 2|1|66

(Pista húmeda)
2200 — 2'16"4|5
1 Dámelo 57
2 P. Me 54 4 cp
3 Ramitos 56 2½ cp
4 Bucat 57 3 cp
5 Tlaloc 52 1½ cp
6 I.Quintin 52 2½ cp

Lo que Destaca la Información

El mejor candidato
Esmeraldino

Un doblete probable
Mario Cayo
El Japonés

Para la triple
Mentón - Dote
La Real

El dato del reloj
Buen Fósforo

Sacrificaron, en La Plata, a Flatterer que se Fracturó

A consecuencia de las graves lesiones que sufrió en los tramos finales de la última carrera del jueves, en La Plata, de carácter incurables, el veterinario aconsejó su inmediato sacrificio, tras someterlo a intensos exámenes que confirmaron su diagnóstico sobre la gravedad de dichas lesiones. Y ayer se procedió a cumplir la extrema medida. Flatterer era hijo de Cruz Montiel y Flotadora, perteneciente a la ecurie Tabi, y al cuidado de Eusonio C. Boni. En su paso por las pistas había ganado dos carreras.

Cuatro Jockeys Fueron Castigados en La Plata

Las autoridades de la Dirección Provincial de Hipódromos estuvieron muy enérgicas en su reunión de la víspera, al analizar el desarrollo de la última reunión. Y dispusieron lo siguiente:

—Suspender por tres fechas al jockey José O. Vázquez, por las serias molestias que ocasionó con su pilotada Cosechadora, a varias competidoras, al entrar en la recta final de la tercera prueba.

—Inhabilitar por dos reuniones al jockey Jorge R. Ibarra por perjudicar con Tres de Flor a Kusiy, en el comienzo del tiro derecho de la sexta carrera.

—Suspender por dos fechas a Alfonso D'Aponte por las molestias ocasionadas con Auteuil, en el transcurso de la octava carrera.

—Inhabilitar por dos reuniones a Inocencio Gorrais por incorrecciones cometidas durante el transcurso de la misma prueba.

—Adelantar para el viernes 14 la reunión originalmente dispuesta para el sábado 15.

—Suspender por indocilidad, a pedido del starter, a Keen, Mordaz, Cucurrito, Abeara y Royal Blood.

—Multar en $ 300 a los aprendices Juan R. Gutiérrez y Pedro Sierra, por dificultar la largada de la cuarta prueba.

—Apercibir al aprendiz Domingo Torrilla, por haber aumentado en 500 gramos su peso neto.

—Adoptar igual temperamento con el cuidador Julio Ochoa, por la misma infracción.

—Multar en $ 1.000 al jockey Julio Corso, por elevar en medio kilo su peso neto.

GENIALIDAD VENCIO SIN ESFUERZO EN LA PRIMERA

La reunión de esta tarde en San Isidro, se inició normalmente. El público siguió con verdadero interés el desarrollo de las primeras luchas y apostó con mucho entusiasmo. Genialidad rompió el fuego con su brillante triunfo. La hija de Lingote superó en magnífica forma por varios cuerpos a Formalina, en 1'39" para la milla. Tercera quedó la gran favorita, Montagne, que echó por tierra con cerca de un millón y medio de ganadores. Las primeras pruebas tuvieron este resultado:

1a. CARRERA

Y empezó la fiesta sanisidrense con el triunfo de Genialidad, que no le hizo perder el tiempo a su excelente cuidador R. R. Britos, ya que se impuso de bandera a bandera y sin ningún problema. La primera en asumir la vanguardia fue Genialidad, seguida por Aluba, detrás de ella escalonadas Anopsia, L. Midi, la favorita Montagne, Fulgora, Abdulita y el resto muy agrupadas entre sí. Sin variantes de consideración llegan al palo de los 900 metros, donde la puntera se dispara hasta conseguir un par de cuerpos sobre sus restantes competidoras, que llegan en otra carrera. Cuando entran en la recta final, la del Candilejas se toma el "conte rose" y les dice adiós con la mano, para llegar un rato antes que las demás. Segunda llega Formalina delante de Montagne, cuarta, pero lejos, Anopsia, delante de Abdulita, y cerrando el marcador Aluba. Felicitaciones para el Candilejas y R. R. Britos de parte de la familia Miñones.

1ª Carr. — Pr. TRESIETE — 1600 Mts.

PISTA AUXILIAR HUMEDA — VIENTO EN CONTRA

CABALLO	JOCKEY	Nº	Ganad.	Placé	Divid.		Pag.
1 GEN'LIDAD 54	53, Olguín	(14)	776900	104800	5.30	2.—	—
2 Formalina 57	54, J. G'zález	(10)	148000	42700		2.—	27.80
3 Montagne 57,	G. Rivero .	(7)	1453450	290600		2.—	2.80
4 Anopsia 57,	O. Chamorro	(2)	34250	13300			120.40
5 Abdulita 54	50, C. Díaz .	(15)	42000	15450			98.20
Aluba 57,	A. De Mattei .	(5)	299800	49300			14.20
L. Midi 57	54, M. Carranza	(6)	13450	5250			306.70
Fulgora 57,	A. López ...	(12)	120800	23750			34.10
U María I. 57	55, H. Anacona	(9)	62250	11100			66.20
TOTALES	.....		2905900	556250			

No corrieron: Quiyapy (1), Egolatría (3), Warmain (4), Crevasse (8), Trepida (11) y Grúa (13). Ganada por varios cuerpos; la 3ª a ventaja mínima (bandera verde para el 2º y 5º puestos). Tiempo: 1'39". Cuidador: R. R. Britos. Caballeriza: Candilejas. La ganadora es hija de Lingote y Gauchona. Edad: 5 años.

SE LARGO CON 2' DE ATRASO.

2ª Carr. — Pr. BALBUCO — 2600 Mts.

CABALLO	JOCKEY	Nº	Ganad.	Placé	Divid.		Pag.
1 HABITO 57,	C. Sauro ...	(2)	1768950	222500	2.90	2.20	—
2 Cuentamusa 60,	A. Etchart	(1)	939750	84800		2.50	5.60
4 Chingote 53,	J. Martino .	(5)	35500	7950			149.—
3 Saskatoon 55,	R. Encinas	(3)	457600	52750			11.50
5 Bilymas 48,	E. Saavedra .	(8)	88300	31500			59.90
6 Istrión 52,	J. Caro	(7)	178050	47750			29.70
A. Rey 54,	D. Demilio .	(4)	67200	16200			78.70
U El Turbio 52,	G. Rivero	(6)	191100	34600			27.60
TOTALES	.....		3726500	498050			

Corrieron todos. Ganada por el pescuezo; el 3º a 4 cuerpos (bandera verde para el 4º puesto). Tiempo: 2'43"4/5. Cuidador: H. Boquín. Caballeriza: D. Rojo. El ganador es hijo de Hyphen y S. Roja. Edad: 5 años.

SE LARGO CON 2' DE ATRASO.

CANDIDATO DE CRONICA

3ª Carrera — 1000 Metros

HIPODROMO DE SAN ISIDRO

	MARCADOR	GANADOR	PLACE
1º	1	5 20	3 60
2º	8		3 70
3º	7		
4º	12		

1 Good Life 56|55, E. Olguín
2 Bandalla 56, H. C'ardini
3 Delicatesse 56, no corrió
4 D. Electra 56, no corrió
5 La Ch'beada 56, no corrió
6 Señal Verde 56, no corrió
7 Radical 56, O. Cosenza
8 P. Clichy 56, F. Irigoyen
9 Foxnina 56, no corrió
10 Dionisiaca 56, C. Sauro
11 Hiscal 56, J. H. Pereira
12 M. Carpet 56, R. C'fardini
13 P. Divina 56, no corrió
14 Iena 56, no corrió
15 Beaujolaise 56, no corrió
16 Baiclay 56, no corrió
17 Quiyapy 56, no corrió

4ª Carrera — 1800 Metros

HIPODROMO DE SAN ISIDRO

	MARCADOR	GANADOR	PLACE
1º			
2º			
3º			
4º			

APUESTA COMBINADA

1 Paras'pática 57, O. Cos'za
2 Elly 57, no corrió
3 Lively 57, D. Demilio
4 Aluchinata 57, no corrió
5 En Lata 55, no corrió
6 Alaya 54, no corrió
7 Mojahuá 54, G. Rivero
8 Cosmonauta 54, no corrió
9 La Burla 54, O. Nardi
10 Star Fleet 54, no corrió
11 Jota Maja 54, no corrió
12 Cosechadora 54, no corrió

Se Corre en Hurlingham el Premio "Paul Maury"

La Asociación Bonaerense de Trote organizó el programa de mañana en Hurlingham, con la base del premio Paul Maury, en homenaje a quien fue un propulsor de las carreras de trote en el país. Francés de origen, actuó en nuestro medio por espacio de más de medio siglo, primero como preparador de mestizos, a los que dirigía con singular eficiencia en la desaparecida "La Sportiva", hoy campo de polo del Ejército Argentino, ubicado enfrente del viejo hipódromo de Palermo.

En 1927 se produjo prácticamente el cese de las carreras de trote en Buenos Aires, y el deporte siguió practicándose en Rosario, donde se mantuvo el bonito espectáculo de esta rama deportiva. A catorce años de su fallecimiento, la entidad que tiene a su cargo la práctica de las carreras de trote rinde un justo homenaje a su memoria, designando la prueba principal del programa de Hurlingham, premio Paul Maury. Seguidamente, publicamos la nómina de competidores que prometen su concurso en la reunión de mañana.

PRIMERA CARRERA
1800 Metros — A las 15.—
1 Sorpresa, A. Ostolaza
2 Madreselva, R. de Winne
3 Linda, J. Cánepa
4 F. Iraquois, L. Villegas
5 R. Misionero, E. Bustos
6 Mulita, M. Quintana
7 Martineta, A. García
8 Mariscal, D. Torrodá
9 Sirena, J. Mamolite

SEGUNDA CARRERA
1800 Metros — A las 15.40
1 Rencor, S. Rodríguez
2 Ciclón, L. Arcari
3 F. Paladín, L. Bocia
4 Flecha, A. Valdez
5 Nene, L. Rodríguez
6 Despreciado, D. Casalegio
7 Chito Ben, A. Ostolaza
8 M. Black, D. Porfirio
9 Halcón, E. Oreja
10 Berta, A. Salsamendi

TERCERA CARRERA
1800 Metros — A las 16.25
1 Yapú, J. C. Iglesias
2 Nurmi, H. Palermo
3 Pichincha, A. Bruno
4 Soberano, F. Eyherabide
5 Nazareno, D. Casalegio
6 Chimul, A. Ostolaza
7 Tendal, P. Mercuri
8 Grillo 2º, R. Strafase
9 Picaflor, A. Cequeira
10 Reina, S. Cavallaro
11 Mister, J. Sordo

CUARTA CARRERA
1609 Metros — A las 17.15
1 Poca Cosa, E. Buffa
2 Arpa, A. Salsamendi
3 Callejera, P. Loureiro
4 Lunático, H. Salomone
5 Chingolo, J. Fontana

QUINTA CARRERA
1609 Metros — 18.—
1 Brother Hanover, J. Bufolini
2 Fiel, R. Martínez
3 Compadrón, N. Román
4 Reino, F. Eyherabide
5 Comet IV, J. Suárez
6 Jim Hanover, H. Ayerza
7 Ñandú, L. Ruiz

PAUL MAURY

ULTIMOS APRONTES PARA MAÑANA EN SAN ISIDRO

• 1ª Carrera

De San Isidro: CONDIMENTO, H. Artigas, a la par de FLAMINIO, E. Soria, 700 en 43"; SU SUEÑO, R. Carriaga, 700 en 43"; P. PINTA, O. Pellegrino, 700 en 43"2|5; HINCAPIE, L. Calvette, 700 en 44"; YACANTO, A. Ramírez, 600 en 36"3|5; BACARDI, L. Camoretti, 700 en 43"2|5.

• 2ª Carrera

De San Isidro: TARICA, L. Camoretti, 500 en 29"3|5; ALBA CUA, E. Saavedra, 500 en 31"2|5; M. ARROW C. Tévez, 400 en 24"2|5; LA MAREA, R. Alzamora, 400 en 24" 2|5; CEPITA, R. Encinas, 400 en 24".

• 3ª Carrera

De San Isidro: H. LAGOS, O. Cosenza, 600 en 38"; CHISMERO, E. Navarro, 500 en 29" 2|5; MISTER C., O. Pellegrino, 500 en 30"2|5; O. TIMOR, J. Camoretti, 600 en 37"; CAPITALINO, A. Etchart, 600 en 36"; ZORRERO, O. Chamorro, 600 en 37".

• 4ª Carrera

De San Isidro: D. ELECTRA, O. Cosenza, 700 en 44"; OIDA, A. Etchart, 700 en 43" 2|5; DIGNITY, N. Fernández, 700 en 45"; COCALETA, J. Torres, 600 en 36"3|5; J. JAINE, J. Camoretti, 600 en 37"; PASEATA, H. Artigas, 800 en 51".

• 5ª Carrera

De San Isidro: CARLOVINGIA, M. Arcos, 800 en 51"; LIRONA, A. Etchart, 800 en 52"; MARCHINHA, H. Ciafardini, 800 en 49"3|5; LADY C. C. O., O. Nardi, 800 en 51"; AMURALLADA, R. Encinas, 808 en 50"3|5.

• 6ª Carrera

De San Isidro: Vogue, T. Albertini, 700 en 44"2|5; TEXAS, R. Alzamora, 800 en 52"; ZAGIE, O. Cosenza, 700 en 45"; DESPOTA, E. Olguín, 700 en 44".

• 7ª Carrera

De San Isidro: AQUILON, J. Torres, 800 en 52"; DESIERTO, A. Etchart, 800 en 50"; CHANTAJISTA, R. Ciafardini, 800 en 50"; RIO LIMPIO, T. Albertini, 800 en 50" 2|5; TAHUR, O. Cosenza, 800 en 48"3|5.

• 8ª Carrera

De San Isidro: LECTURA, H. Ciafardini, 500 en 30"; CARAMELERA, A. Etchart, 500 en 29"3|5; CESITANA, O. Tévez, 500 en 30"2|5; MI CIELO, E. Navarro, 600 en 37"3|5; SC ALMA, E. Olguín, 500 en 29"; QUERELA, J. Camoretti, 600 en 37"; REAL CORONA, M. Arcos, 600 en 36"3|5.

• 9ª Carrera

De San Isidro: LA PUERTA, O. Cosenza, 800 en 51"2|5; BARCAL, A. Etchart, 800 en 52"; CAMINO, O. Nardi, 800 en 52"; TAFILETE, J. Perecto, 800 en 52"; ALCATRAZ, P. Quevedo, 800 en 49"; RAZONABLE, L. Martínez, 800 en 50"; LAVANCO, R. Tavela, 800 en 51"3|5; APOGEO, J. Salas, 800 en 51"2|5; CHURRON, E. Olguín, 800 en 50". 50"4w6rowba4

CLASICO "INICIACION"

Para potrillos nacidos desde el 1º de julio de 1963, que no hayan ganado. Premios: $ 300.000 al 1º, 90.000 al 2º, 60.000 al 3º, 30.000 al 4º y 15.000 al 5º. Distancia: 1000 metros. A disputarse el domingo 15 en el hipódromo de La Plata.

Competidores, Antecedentes y Montas

NOMBRE		JOCKEYS	PADRE	MADRE	CUIDADOR
Candidin	55	G. Giani	Patético	La Violeta	O. C'biazo
R. Caballero	55	R. P. R'guez	R. Claro	Champola	M. Vidarte
Garry	55	J. Corte	Gibón	Física	H. Cabral
Iodado (1)	55	E. Tadei	C. Montiel	Q. Arrow	S. Tadei
Emancipador	55	A. Celoccio	Labrador	Eminence	H. A. Correa
Perdicero	55	B. Arturo	Pergolese	Guiñada	L. Z. Lemos
(Adosindo	55	no correrá	Cuarzo	Cascada	E. C. Boni
(Río Bonito	55	R. Gómez	Dándolo	Macanita	idem
(Genteel	55	J. Corso	I. Yata	Galante	idem
Delator	55	X. X.	B. Bey	Diagonal	L. Calistro

LOTERIA DE TUCUMAN

1º con $ 25.000.000: 1 8 0 4 5
2º con $ 1.500.000: 1 7 9 2 9
3º con $ 500.000: 9 0 9 4
4º con $ 200.000: 1 8 7 0 0
5º con $ 100.000: 1 7 3 2 4
6º con $ 100.000: 6 8 3 4
7º con $ 100.000: 8 6 3 6
8º con $ 100.000: 2 1 6 2 7
9º con $ 100.000: 2 8 0 4 4
10º con $ 100.000: 3 0 4 8 4
11º con $ 100.000: 3 0 9 2 6
12º con $ 100.000: 3 2 9 1 8
13º con $ 100.000: 3 1 3 8 3
14º con $ 100.000: 3 7 3 8 1

HIPODROMO DE ROSARIO

Programa Para Mañana

1ª Carrera - 1200 m. - A las 14.—
En esta carrera se inicia la apuesta doble
1 Sanjua'ra 57 — 5 Regia 57
2 Esencia 57 — 6 Finca 55
3 Gaviota 57 — 7 Jabata 55
4 Clarisanta 57 — 8 M'baracá 55

2ª Carrera - 1600 m. - A las 14.35
En esta carrera se complementa la apuesta doble
1 T. Bonito 56 — 5 I. Bonito 56
2 Pachapán 56 — 6 Nicolao 56
3 Patrolito 56 — 7 P. Alado 56
4 Piraró 56

3ª Carrera - 1300 m. - A las 15.25
En esta carrera comienza la apuesta triple
1 Mayunga 56 — 5 (Gigue 56
2 Coreo'fia 56 — 6 Hipof'ma 56
3 Mi D'cella 56 — 7 Jornada 56
4 (Bisarma 56 — 8 Pastinaca 56

4ª Carrera - 1600 - A las 16.10
1 Volnay 57 — 6 V. Cold 55
2 P. M'tero 57 — 7 A. Alegre 57
3 Calpi 57 — 8 C. Alegre 57
4 Falsete 57 — 9 V. Solo 55
5 El And'luz 57 — 10 P. Black 53

5ª Carrera - 1300 m. - A la 16.55
En esta carrera continúa la apuesta triple
1 P. Alegre 56 — 5 Alepo 53
2 Talo 54 — 6 Limeño 53
3 Cabecilla 54 — 7 B. Friend 53
4 Nemo'chal 54

6ª Carrera - 1300 m. - A las 17.40
En esta carrera se complementa la apuesta triple
1 Althué 57 — 6 Educ'or 57
2 Hervidero 57 — 7 Ram'te 57
3 Taur'no 57 — 8 Courb'ter 53
4 D. Ortiz 57 — 9 T. Era 53
5 Ucalito 57

7ª Carrera - 1400 m. - A las 18.25
1 Morgana 57 — 6 Speciality 55
2 Doralisa 57 — 7 (Duplona 57
3 Fijasola 57 — 8 (L.Racket 54
4 V. Ligera 57 — 9 I.Quetreu 53
5 Abombada 57

8ª Carrera - 2200 m. - A las 19.15
1 F.Giú 57 — 5 Egidia 53
2 Pel'neso 57 — 6 D.Claudio 54
3 Briol 48 — 7 Impish 53
4 Siliceo 55 — 8 Boleo 52

Su cita en la noche WHISKERIA DARLING
Show: RAUL NOGUERA
Av. ENTRE RIOS 1117
y 10 caras risueñas.
Atienden 2 barman amables
WHISKY 1ª Sec. 80 — ABIERTO 21 a 4 hs

TRAFICO DE ESTUPEFACIENTES

Lo Organizó un Bandido Corso

PARIS, 8 (ANSA) — Se descubrió esta mañana que el conocido bandido corso Nonce Lucaretti, quien se había convertido en un "importante brasileño", organizo una notable red para el tráfico de estupefacientes al otro lado del Atlántico. El descubrimiento se efectuó sobre la base de una radiofoto, transmitida a la policía francesa por el FBI de Estados Unidos.

Así se desarrollaron los acontecimientos, según las autoridades francesas: El diecinueve de diciembre último, los agentes del Bureau of Narcotics de Nueva York arrestaron a dos franceses, Lefranc y Jean Nebbia, a dos mujeres, a un brasileño, Francisco Almeda, y a un norteamericano, Herman Gonder, acusados de tráfico de drogas. Al mismo tiempo fueron arrestados en Francia un ex mayor del ejército de los Estados Unidos, Deist, y otro ciudadano norteamericano.

La investigación se efectuó tanto en Francia como en Estados Unidos, ya que era evidente que se trataba de la misma banda, y desde el principio la policía dudó de la personalidad de Francisco Almeda. Este no hablaba ni el portugués ni el español, pero se expresaba perfectamente en francés. Ello indujo a los policías norteamericanos a transmitir una fotografía de Almeda a la policía francesa. El comisario Crapule reconoció inmediatamente al "brasileño", identificándole como el famoso gangster Nomce Lucarotti, jefe de una banda que asaltó numerosos bancos en Córcega.

Lucarotti evadió de la cárcel de Melun, donde cumplía la condena a cadena perpétua, a la cual había sido condenado junto con su hermano Ange, el veinte de enero de 1964.

crónica

FIRME JUNTO AL PUEBLO

Año III — Buenos Aires, Sábado 8 de Enero de 1966 — Nº 870

FICHAS PARA TELEFONOS EN LUGAR DE MONEDITAS

MONTEVIDEO, 8 (Associated Press). — La Conpañía de Teléfonos, dependiente del Estado, resolvió confeccionar fichas para ser utilizadas en lugar de monedas, en los aparatos públicos modernos.

Esta resolución tiene relación con la absoluta escasez de monedas en plaza y también en el deseo de poder aumentar las tarifas, ya que hasta el momento se podía hablar con solo diez centésimos del peso uruguayo, lo que es equivalente a 0,0016 de dólar. Es decir que con un dólar es posible efectuar 600 llamadas telefónicas. La medida tardará varios meses en ponerse en ejecución.

• No Viajará

MONTEVIDEO, 8 (Associated Press). — El presidente del Consejo de Gobierno, Washington Beltrán, no viajará a Europa como se había anunciado. Beltrán había sido concelado por presidente de Francia, Charles De Gaulle, en ocasión de la visita que realizó aquí el año 1964. También había recibido invitaciones similares de Inglaterra, República Federal Alemana, Italia e Israel. Beltrán dijo que en los próximos días hará una declaración con relación al proyectado viaje, sin confirmar ni desmentir la información.

• En Argentina

MONTEVIDEO, 8 (France Presse). — El ministro de Relaciones Exteriores, Luis Vidal Zaglio, fue designado plenipotenciario para efectuar ante el gobierno de la Argentina el depósito de los instrumentos de ratificación del tratado de límites en el río Uruguay. La decisión del Poder Ejecutivo tiene relación con el tratado suscrito en esta ciudad el 7 de abril de 1961, y ratificado por las cámaras recientemente.

Según trascendió, el acto para el que se encomendó a Vidal Zaglio, tendrá lugar el próximo miércoles 19, en el Palacio San Martín, sede de la Cancillería argentina.

BOCA Y RIVER SE MIDEN EL 10 DE FEBRERO POR LA COPA

Un panorama engorroso ofreció hoy la reunión de la Confederación Sudamericana de Fútbol respecto a los temas que iban a tratarse, y que fundamentalmente comprendían la integración de los grupos y las fechas propuestas anteriormente, los que iban a ser motivo de estudios. Y asimismo, no dejó de complicar el panorama un aspecto saliente: el económico.

La reunión que había sido programada para las 10.30 horas, recién pudo iniciarse a las 12 horas, hora en que llegó el secretario de la Confederación, doctor Piscicelli, lo que originó serias protestas por lo que se interpretaba una desconsideración hacia los presentes. Con la presidencia del señor Salinas, de Perú, comenzó la reunión pública, en la que estuvieron presentes numerosos periodistas extranjeros, estando entre los dirigentes los señores Parenti, Boca; Liberti, River; De Nicola, Independiente; Cataldi, Peñarol; Pláceres, Nacional; Quevedo, Olimpia; Sosa, Guaraní; Ferreyra, Alianza; González, Universitario, estos dos últimos de Perú; Quintrago, Emelec; Valdez, Liga Dimayor, de Colombia; Renquejo, Deportivo Cali; O. González, Federación Chile; Hoemmen, Venezuela, y Prado Escudero, Bolivia.

Las divergencias económicas se suscitaron porque algunos clubes hicieron varias consideraciones, especificando que perderían dinero de no llegar a las semifinales. Por entonces, Boca y River propusieron comenzar la competencia el 3 ó 4 de febrero, pasando a discutir la forma en que se disputarían las series.

Poco después fue dado a conocer el fixture que comprende a la zona de los equipos argentinos, que quedó confeccionado de la siguiente manera:

Febrero 10: Boca vs. River; 15: Venezuela-River y Perú vs. Boca; 18: Venezuela vs. River y Perú vs. Boca; 22: Perú vs. River y Venezuela vs. Boca 25: Venezuela vs. Boca.

Marzo 1º: River vs. Perú y Boca vs. Perú; 3: River vs. Perú y Boca vs. Perú; 8: River vs. Venezuela y Boca vs. Venezuela; 10: River vs. Venezuela y Boca vs. Venezuela; 15: Boca vs. River. La repetición aparente de algunas fechas obedece al hecho de que alternativamente River y Boca deberán jugar contra los campeones y sub-campeones de dichos países.

VIAJARAN EL LUNES RUMBO A RIO ENCUENTRO LOS INGLESES

Los miembros del Tribunal Británico de Arbitraje, para la zona de Río Encuentro, encabezados por el brigadier Papworth, entrevistaron esta mañana, a las 11, al ministro de Relaciones Exteriores y Culto.

La reunión con el doctor Miguel Angel Zavala Ortiz se prolongó por espacio de 40 minutos, y a su término el canciller señaló que los visitantes habían expresado su reconocimiento por las facilidades que le otorgaran las autoridades argentinas en las tareas que debían realizar en la zona. Seguidamente dijo el ministro que los visitantes le anticiparon que el tribunal inglés desea dar a conocer su fallo en el menor tiempo posible.

• Viajarán el Lunes

Posteriormente se anunció que los ingleses viajarán pasado mañana por vía aérea con destino a Esquel, localidad en la que realizarán trabajos de relevamiento aerofotogramétrico, y luego se dirigirán a la localidad chilena de Palena, fronteriza con la zona en litigio.

El viaje desde Esquel a Palena servirá para que los expertos puedan realizar un adecuado reconocimiento del terreno en este caso, el amplio valle denominado "de Río Encuentro", a cuya vera oriental se alza el puesto de Gendarmería Nacional denominado Carrenleufú y desde el cual es dable observar a simple vista hasta inclusive los diarios desplazamientos de efectivos en el puesto chileno de Carabineros.

En el centro mismo del valle, que tiene 32 kilómetros de largo por diez de ancho, los carabineros chilenos han erigido una escuela en cuyo mástil hacen flamear la bandera de aquel país, pese a que la edificación se encuentra asentada en plena zona en litigio. También en lugar próximo, sobre una altura y dominando la única ruta hacia el sur está un retén de carabineros. Finalmente, en el extremo sur del valle, al pie del Cerro de la Virgen (uno de los hitos fronterizos naturales) se encuentra el puesto Valle Hondo, de Gendarmería Nacional, en pleno territorio argentino, y dos kilómetros más al sur está el retén Las Horquetas, lugar donde una empalizada construída por un poblador de la zona dio a los carabineros pretexto para uno más de sus planteos fronterizos, lo que culminó con una decisión del propio presidente Illia de hacer retirar la mencionada cerca en aras de la confraternidad entre ambos pueblos.

Es de hacer notar, por último, que CRONICA estuvo oportunamente en la explosiva zona, documentándose con total amplitud y objetividad con respecto del espinoso problema, habiendo sido así el primer diario argentino que cumplió esa misión. Al respecto, cabría recordar también que, inclusive, existe en nuestros archivos la grabación de las declaraciones del poblador Barriga, que construyera la aludida cerca, lo cual constituye, por lo mismo, el más rotundo mentís a las afirmaciones chilenas de que la tal cerca fuera erigida por efectivos de la Gendarmería Nacional.

No Devaluarían de Nuevo el Cruzeiro

RIO DE JANEIRO, 8 (ANSA) — El ministro de planificación económica de Brasil, Roberto Campos, desmintió en un discurso trasmitido por televisión las versiones según las cuales sería inminente una nueva devaluación del "Cruzeiro". Campos afirmó que la supuesta nueva devaluación no tendría razón de ser, ya que hace 45 días se decretó una devaluación que llevó la cotización de la moneda brasileña de 1.800 2.200 por dólar.

TIEMPO

MAXIMA (hor.), a las 13:

26º6

MINIMA: 19º4, a las 5.5. Humedad: 61%. Vientos del Sudeste a 16 k.p.h. **Pronóstico para hoy.** Bueno con cielo algo nublado, poco cambio de temp. **Para mañana:** Bueno, temp. en moderado ascenso.

CUTROPIA: LA ESPERANZA ARGENTINA EN LA MARATON QUE SE LARGA EN MAR DEL PLATA

OSVALDO SUAREZ

MAR DEL PLATA, 8 (Por Eduardo Rafael, enviado especial de CRONICA). — La Ciudad Feliz, todo este extraordinario conglomerado humano, con millares de turistas que siguen convergiendo incesantemente aquí desde los cuatro puntos cardinales del país, está viviendo los preámbulos de una auténtica fiesta deportiva. Es decir, ante la inminencia ya de largarse, alrededor de las 18.15, la 32ª Maratón Internacional organizada por "El Gráfico", y en la cual figuran inscriptos 372 corredores. A lo largo de todo el trayecto, que cubre una distancia de 7.415 metros, se desgrana una multitud impresionante y entusiasta, presta a vivir las alternativas de la apasionante prueba.

Aparte de los numerosos y calificados atletas nuestros, entre los cuales el ídolo y la gran esperanza criolla es Mario Cutropia, para entablar espectacular duelo al italiano Antonio Ambu —estupendo vencedor de la reciente "Travesía de las Playas", realizada en Montevideo—, quien es favorito para sumar otro brillante halago, se registra, además, la participación de destacados atletas de Alemania Occidental, Suecia, Italia, España, México, Uruguay, Brasil, Chile, Francia, Suiza y Colombia, lo cual otorga a la carrera una jerarquía internacional de reales proyecciones. Cabe señalar que Ambu ya estuvo aquí el año pasado, pero debido a una gastroenteritis no pudo ser de la partida. Dentro de tan heterogeneo como calificado número de corredores locales y extranjeros, resulta sensible la ausencia del belga Gastón Roelants, notable ganador del año pasado y que termina de adjudicarse una nueva victoria en la tradicional maratón de San Silvestre, en la ciudad de San Pablo.

Entre otros de los candidatos de primera línea, cabe nombrar al alemán Lutz Philipp, el suizo Werner Desenger —campeón de su patria en los 5.000 metros, clasificado cuarto en la San Silvestre—, el francés Guy Gallet y el español Carlos Pérez Alonso, quien también es la segunda vez que compite en la Argentina, habiendo corrido en la Maratón de los Barrios en 1960.

• Fe de Cutropia

El joven maratonista Cutropia nos ha expresado que se encuentra en excelentes condiciones físicas y con un optimismo desbordante **"para cumplir una performance de brillo frente a «fenómenos» como Antonio Ambu y otros poderosos rivales europeos... Y aún más, para alcanzar un consagratorio triunfo que sería la victoria más sensacional y estimulante de mi trayectoria deportiva, para lo cual entablaré fiera batalla desde el vamos, pero eso sí —subraya el representante argentino— nada de ir a quemarse ingenuamente. Hacer un tren inteligente de carrera, regulando el ritmo de marcha, acorde a lo que aconsejen las circunstancias y el plan trazado con mi director técnico. Mi 4º puesto en Montevideo, abre cauce a mis esperanzas".**

• El Veterano Suárez

En cuanto al veterano Osvaldo Suárez, que tantas glorias diera al atletismo argentino y que fue vencedor de esta competencia en 1964 al disputarse por vez primera en Mar del Plata, evidentemente acusa la declinación propia de su larga como exigente campaña y de diversos malestares orgánicos que le han impedido presentarse en la plenitud de sus aptitudes físicas. Empero, pudo cumplir todo el itinerario de la maratón de las playas en la vecina orilla, no así en la San Silvestre, donde padeció una serie de inconvenientes en la largada (cayó al piso, derribado en el alboroto, y hasta fue pisoteado inadvertidamente por sus rivales viéndose obligado a desertar de esa prueba). Con todo, su experiencia y temple, pueden llevarlo a una performance alentadora.

• La Largada

La largada se hará desde la avenida Luro en su intersección con Hipólito Irigoyen. Desde allí continuarán los atletas por Luro hasta la Av. Peralta Ramos, bordeando la costa hasta Avda. Colón. Por ella descenderán hasta Dorrego y después de seis cuadras, retomarán la Avda. Luro hasta llegar al punto de partida.