EL TIEMPO

MAXIMA: 29°6 - 13:45

MINIMA: 10°8 - 5:55

El pronóstico para hoy: temperatura en ascenso; vientos leves prevaleciendo del sector Sur; temperatura mínima pronosticada, alrededor de los 18°. Para mañana: bueno, con temperatura en ascenso.

crónica

FIRME JUNTO AL PUEBLO

EDICION DE LA MAÑANA

Año III — BUENOS AIRES, MARTES 18 DE ENERO DE 1966 — Nº 330 — $ 10.-

RIO: ES PAVOROSO EL DESASTRE SUFRIDO ✦ NIGERIA: RINDIERONSE LOS REBELDES

INFORMACION PAGINA TRES — INFORMACION PAGINA DOS

Doble Fractura de Mano Izquierda Tiene Ebihara: No Puede Pelear por 3 Meses

INFORMACION PAGINA DIECINUEVE

EL CRIMEN: SOLO UN DENTISTA PUEDE RECONOCER A LA JOVEN

INFORMACION PAGINA ONCE

¡Otra vez la muerte en un paso a nivel sin barreras, símbolo de inconcebible atraso! Fue en Valentín Alsina. Dos hermanos que iban en el camión, murieron de horrible muerte: carbonizados. Aquí, restos del camión. (P. 15)

Todos los recursos materiales y técnicos han sido movilizados para dar con el rastro del feroz asesino de la joven de Santos Lugares. Aquí se ve plena acción. Objetivo: encontrar las manos de la mutilada. (Página 10)

—A Accavallo le postergaron la pelea en Japón...

—¡Qué plancha!

Nunca había cantado Palito Ortega por radio. Ayer lo hizo para CW 1, Radio Colonia, Uruguay, y se produjo una conmoción. Manos en alto multitud expectante, el astro sin poder conformar a todos, concretaron un espectáculo singular. (Inf. Pág. 6)

CONCLUYO LA REBELION EN NIGERIA AL ENTREGARSE EL LIDER NZUGWU

★ **LAGOS, Nigeria,** 17 (Reuter). — El líder rebelde del ejército nigeriano, mayor Chukuma Nzugwu, se ha rendido junto con las fuerzas que dirige, ante el nuevo jefe del gobierno, general de división Aguiyi Ironsi, según se informó hoy oficialmente en esta capital.

El mayor ha comprometido su lealtad al nuevo régimen militar, manifestó el propio general Ironsi en conferencia de prensa.

El anuncio significa que todas las unidades de las fuerzas armadas nigerianas respaldan ahora al gobierno militar presidido por Aguiyi Ronsi.

• *Predominio Militar*

LAGOS, 17 (Reuter). — El ejército afirmó hoy su predominio en este país del Africa Occidental convulsionado por la rebelión, y que hasta ahora había sido considerado como un modelo de desarrollo democrático en un Continente que se caracteriza por la inestabilidad política de sus jóvenes estados.

Han quedado eliminados los cargos de presidente de la república y primer ministro y el comandante en jefe del ejército, general de división Aguiyi Ironsi, de 41 años, se perfila nítidamente como el hombre fuerte del país.

Aún se carece de noticias definidas sobre la suerte corrida por el primer ministro federal Sir Abubakar Tafawa Balewa, secuestrado el sábado durante el golpe de mano llevado a cabo por unidades amotinadas del ejército. En el curso del alzamiento resultaron muertos dos primeros ministros de gobiernos regionales.

• *Habla el Presidente*

DORKING, Inglaterra, 17 (Reuter). — El presidente nigeriano Namdi Azikiwe manifestó hoy que no tiene proyectado regresar a Nigeria por el momento, y al efecto queda a la espera de que el gabinete o el gobernante militar, general de división Aguiyi Ironsi, le soliciten que retorne a su país.

El presidente, quien se encuentra en Londres restableciéndose de una dolencia manifestó ayer que regresaría a su patria "en cualquier momento".

El general Ironsi por su parte anunció anoche que quedaban suspendidas las funciones de presidente y de primer ministro.

El presidente no quiso decir hoy si se considera aún presidente de Nigeria o simplemente un ciudadano particular. "Ustedes saber tanto como yo", comentó.

YAKARTA: PROHIBEN ACTOS POR RESOLUCION MILITAR

★ **YAKARTA, Indonesia,** 17 (Reuter). — El comando militar de Yakarta prohibió, a partir de hoy todas las manifestaciones en la zona de la capital, aduciendo que las recientes manifestaciones estudiantiles de protesta por el alza de los precios habían sido explotadas por los imperialistas y los comunistas.

El Ministerio de Asuntos Petrolíferos anunció que los precios de la gasolina y el kerosene iban a ser reducidos a la mitad de su valor durante cinco días de esta semana, coincidiendo con la celebración del año nuevo islámico.

Pero la agencia noticiosa Antara expresó que el comando militar de Java Central había aumentado cinco veces el precio de los medicamentos hasta fin de este mes.

Las organizaciones masivas indonesias han prometido su apoyo al presidente Sukarno, quien el sábado solicitó la solidaridad del pueblo, defendiendo al mismo tiempo las medidas tomadas por su administración.

crónica EN EL MUNDO

Esta nota obtenida en los Alpes suizos muestra a la viuda del presidente John Kennedy, Jacqueline, con su pequeña hija Carline, deslizándose sobre un trineo por una suave pendiente de la montaña nevada. (Radiofoto de Associated Press especial para CRONICA).

NUEVA VERSION SOBRE LA MUERTE DE IMRE NAGY: NO FUE FUSILADO

★ **BONN,** 17 (ANSA). — Imre Nagy, el primer ministro de la rebelión húngara de 1956 no habría muerto bajo el plomo del pelotón de ejecución en junio de 1958 después "de un proceso regular" sino que habría sido asesinado por algunos sicarios de la policía secreta húngara en enero de 1957 en Rumania, donde se encontraba con dos amigos. Estas revelaciones las hace hoy el semanario de Hamburgo, "Der Spiegel", según las declaraciones de un refugiado húngaro que hasta 1965 tuvo un puesto de alta responsabilidad en la administración magiar.

Nagy, después de la represión de la insurrección (noviembre de 1956), se refugió en la embajada yugoslava. Bajo la promesa formal de que no se emprendería ninguna acción contra él, dejó la sede de la embajada, pero fue detenido por soldados soviéticos después de haber efectuado pocos pasos. Lo condujeron al comando y lo entregaron a los húngaros. Ante las violentas protestas yugoslavas, el gobierno húngaro respondió que Nagy, junto con dos amigos había sido transferido a Rumania, para evitar, "que fuera víctima de algún atentado".

Esto en cambio se habría registrado algunos días después (fines de enero, según escribe "Der Sieegel"), cuando un grupo de sicarios, llegado a Budapest, se dirigió a Sinaia, donde vivía Nagy estrechamente vigilado. Aquí, el ex primer ministro y sus amigos habrían sido muertos. Los sicarios habrían emprendido el regreso a Hungría trayendo consigo los cadáveres en un vagón sellado; en la frontera no se efectuó ningún control.

• *Exigen que se Case el Panchen Lama*

NUEVA DELHI, 17 (ANSA). — Los chinos, en el Tibet están presionando a casarse al Panchen Lama, quien en condición de tal aplica el celibato. La noticia ha sido difundida por los tibetanos en Nueva Delhi, que mantienen contacto con sus compatriotas del Tibet. Las autoridades chinas han ejercido dichas presiones "matrimoniales" sobre el Panchen Lama durante el mes de setiembre pasado, según la citada fuente, cuando en Lhasa, ciudad capital del Tibet, fue anunciado, por parte de Pekín, que el territorio tibetano se había constituido en región autónoma. En esta oportunidad el Panchen Lama fue forzado a "elegirse una hermosa joven tibetana de su agrado para tomar como esposa".

Se ignora hasta el momento si el Lama se ha plegado o no al requerimiento propuesto por las autoridades chinas, cuyo cometido, declaran las citadas fuentes, es el de disminuir la aureola sagrada y la influencia del Panchen Lama en el pueblo tibetano.

• *Los Tiburones Corren a los Bañistas*

SIDNEY, Australia, 17 (Reuter). — Han aparecido numerosos tiburones frente al puerto local, obligando a la clausura de varias playas, y los expertos advirtieron hoy que existe grave peligro de que los tiburones ataquen a bañistas.

Un tiburón fue visto ayer comiendo un perro. Y el secretario de la sociedad local de estudios sobre los escualos, David Landor, previno que los tiburones que comen perros comen cualquier cosa.

• *China Popular Prepara Más Científicos*

PEKIN, 17 (France Presse). — Va a intensificarse en China Popular la formación de investigadores científicos durante el tercer plan quinquenal que comienza este año, anuncia esta mañana la prensa de Pekín.

El diario "Juang Ming Jeupao" opina que dichos científicos deben ser formados esencialmente en China, mientras que "El diario del pueblo" considera que hay que autorizar a algunos estudiantes a seguir cursos en el extranjero. Actualmente, se forman en China todos los años seis veces más científicos que en 1949.

• *Dólares Para Víctimas de Guerrilleros*

CARACAS, 17 (France Presse). — Serán repartidos entre los familiares de las víctimas de los terroristas, los 300.000 dólares que les fueron incautados al médico italiano Alessandro Beltramini y a su novia Josefa Ventosa, de nacionalidad española, cuando llegaron al aeropuerto internacional de Maiquetía el año pasado.

La investigación demostró plenamente que el dinero de Beltramini estaba destinado a fomentar la subversión y el terrorismo en Venezuela.

Rescatan Cadáveres del Avión que Cayó al Mar en Colombia

★ **CARTAGENA,** 17 (ANSA-Reuter). — Hasta el momento 45 cadáveres han sido recuperados por los equipos de buzos y hombres rana de la marina colombiana que continúan trabajando en el rescate de las 51 víctimas de la catástrofe aérea "DC-4" de Avianca acaecida el viernes pasado. El cuatrimotor había despegado ese día a las 8 de la mañana del aeropuerto de Cartagena con destino a Bogotá, conduciendo 55 pasajeros y con una dotación de 4 tripulantes. Tres minutos después del despegue el aparato cayó al mar a dos kilómetros de la ciudad.

Solo ocho personas sobrevivieron, la mayor parte de los pasajeros perdieron la vida debido a que el agua dilató el cuero de los cinturones de seguridad, quedando aprisionados en sus asientos. Los equipos de rescate continúan operando

NUEVA JUVENTUD PARA HOMBRES CANOSOS

SI UD. TIENE CANAS, NO LO DUDE, TIENE APARIENCIA DE HOMBRE VIEJO!

John Wembley Director de la Chemical Hair Co. de Londres, creador de la fórmula del Fijador Merrick.

Ejecutivos, hombres de empresa, profesionales, artistas, etc., demuestran decidida preferencia por el Fijador Merrick, porque usándolo aparentan varios años menos. Este sensacional fijador disimula las canas en el acto, oscureciéndolas y dándoles un matiz muy agradable.

De triple acción simultánea:
1º Oscurece las canas.
2º Fija el peinado otorgándole realce y distinción.
3º Fortifica la fibra capilar.

No es tintura, no mancha, no engrasa, no deja polvillo. Es digno de toda confianza. Se presenta en elegantes pomos plásticos de color negro y marrón para cabellos negros o castaños, respectivamente.

PAVOROSOS ALCANCES DEL DESASTRE DE RIO

★ **RIO DE JANEIRO**, 17 (Reuter). — Centenares de personas en la zona de Campos, Estado de Río de Janeiro, aislada durante la reciente tormenta tropical, eran rescatadas hoy por un contingente de la marina brasileña equipado con helicópteros, lanchas y medicinas. El total de víctimas en el Estado, según las fuentes oficiales se habría elevado a 250 muertos desde que la tormenta hizo su devastadora aparición la semana pasada. Millares de personas volvieron a hacer largas colas en Río hoy para ser vacunadas contra el tifus mientras continúa la labor de limpieza en la ciudad.

Las autoridades estatales advirtieron que sería peligroso bañarse en el mar durante otra semana, a causa de las aguas servidas, pero las advertencias oficiales fueron practicamente ignoradas por muchos cariocas que durante el fin de semana aprovecharon la benefactora aparición del astro rey.

En un estudio distrito por distrito del Estado de Guanabara (que incluye a la ciudad de Río de Janeiro), el diario vespertino "O Globo" mencionó 258 víctimas y más de 50.000 personas desplazadas o evacuadas.

• Más Cadáveres

RIO DE JANEIRO, 17 (ANSA). — Las cifras oficiales van confirmando hora tras hora el carácter catastrófico de los temporales que azotaron a una de las regiones más populosas de Brasil. Las autoridades del Estado de Guanabara informaron que llega a 230 el número de cadáveres depositados en la improvisada morgue de Río. En Niteroi, capital del Estado de Río de Janeiro, se han rescatado ya 250 cadáveres, lo que hace un total de 480 casos verificados de muerte. Pero se supone con todo fundamento que bajo el barro y las ruinas hay muchos otros cuerpos sin vida, por lo que los cálculos menos pesimistas admiten que las cifras reales se acercarán a un millar.

• Especulación sin Alma

RIO DE JANEIRO, 17 (France Presse). — Aún cuando el gobierno federal anunció la aplicación de la ley de seguridad nacional contra los especuladores, los productos alimenticios continúan escaseando en Río de Janeiro, especialmente la carne y otros artículos de primera necesidad.

Además otros productos se venden a precios excesivamente altos, como los huevos, que se pagan a mil cruceros por docena (aproximadamente 45 centavos de dólar)). Por otra parte, el abastecimiento de leche sufrió, en Río, una disminución del 70 por ciento.

• Los sin Techo

RIO DE JANEIRO, 17 (France Presse). — Las personas que perdieron sus casas en las catastróficas inundaciones de Río de Janeiro serán alojadas en campamentos organizados por el ejército hasta que se resuelva el difícil problema de la reconstrucción de viviendas.

Los campamentos van a ser instalados en diferentes lugares de esta ciudad.

Por otra parte han comenzado hoy las operaciones de empréstitos de emergencia a los damnificados con objeto de que puedan reconstruir sus casas. A este propósito el gobierno del Estado ha concedido un crédito de dos mil millones de cruceros, aproximadamente un millón de dólares.

• Piden Vacunas

RIO DE JANEIRO, 17 (Associated Press). — El ministro de Salud Pública brasileño, Raimundo De Brito ,conversó con los coordinadores de la Agencia Internacional de Desarrollo —organismo oficial de los Estados Unidos para la ayuda al exterior—, luego de lo cual se pidió telefónicamente a Washington el urgente envío de un millón de dosis de vacuna contra la fiebre tifoidea. Sin embargo, los funcionarios competentes del Estado de Guanabara dijeron a la prensa que el peligro de tifus ha sido conjurado virtualmente en la ciudad de Río de Janeiro, donde han sido inmunizados ya varios centenares de miles de personas.

Chocaron en Pleno Vuelo Dos Aviones de Estados Unidos

ALMERIA (España), 17 (EFE). — Tres tripulantes muertos, dos heridos graves y tres más rescatados al parecer ilesos, es el balance del accidente aéreo ocurirdo esta mañana sobre esta provincia, según noticias llegadas de Almería. Volaban en formación cuatro aparatos pertenecientes al mando estratégico norteamericano, chocando dos de ellos que se estrellaron en el paraje llamado Algarrobina (Palomares), bastante próximos uno del otro. Los otros dos aviones continuaron su vuelo. Se han recogido por las embarcaciones de Garrucha, cuatro náufragos, uno de ellos herido de gravedad y se dirigen con ellos a Aguilas. Entre los restos de los dos aparatos fueron encontrados dos cadáveres en un lugar alejado, al incendiarse el paracaídas

Atacan los Vietcong: Un Funcionario Norteamericano Ha Sido Secuestrado

★ **SAIGON**, 17 (Associated Press). — A partir del mediodía del jueves (0,01 hora argentina) ajustándose a una tregua con motivo del año nuevo lunar dispuesta por el Vietcong, los guerrilleros, que han anunciado un cese del fuego de cuatro días, aparentemente quieren causar todo el daño posible antes del mismo.

Douglas Ramsey, de 28 años, representante auxiliar provincial de la misión de ayuda norteamericana, fue capturado por el Vietcong cerca de la aldea de Trung Lap a 45 kilómetros al Noroeste de Saigón. La aldea es una base de la infantería norteamericana en su ofensiva contra el "triángulo de hierro" comunista en la región. En Saigón, un terrorista del Vietcong arrojó una granada a un "jeep" lleno de soldados norteamericanos. Estos huyeron antes de que el artefacto explotase. Otro terrorista asesinó de un balazo a un policía de esta capital.

Los dos ataques comunistas ocurrieron al Norte y Sur de Saigón. Una fuerza del Vietcong respaldada por morteros atacó el colegio militar vietnamés en Thu Duc, a 16 kilómetros al Norte de Saigón. Una compañía guerrillera cruzó las alambradas de púa y ametralló los edificios. Los guerrilleros lucharon en la parte fortificada del colegio

MARPLATENSES

MAR DEL PLATA, 17. — Entre las reuniones técnicas a realizarse en este importante balneario, figura la que estudiará a fondo el desenvolvimiento de la política oficial sobre precios y salarios, con equilibrios que, de acuerdo a lo previsto, deben mantenerse mediante topes de incrementos del 12 % y 15 %, respectivamente.

Hasta ahora estos niveles se han conservado en estas cifras, lo que hace esperar que en 1966 sean logrados los objetivos perseguidos.

INDIRA GANDHI SERIA CONSAGRADA HOY COMO SUCESORA DE BAHADUR SHASTRI

★ **NUEVA DELHI**, 17 (France Presse). — La elección el miércoles de la señora Indira Gandhi como nuevo líder del partido del Congreso y primer ministro de la India parece estar segura.

La obstinación de su único rival, Morarji Desai, ex ministro de Hacienda, que mantiene su candidatura a la sucesión del primer ministro, Lal Bahadur Shastri, no comprometerá el éxito de la hija del Nehru.

La señora Gandhi fue elegida por el presidente del partido del Congreso, K. Kamaraj, que la prefirió a los candidatos Y. B. Chavan, ministro de Defensa, y G. L. Nanda, ministro del Interior, y tenía seguro esta noche el apoyo de una mayoría abrumadora de parlamentarios.

Los 550 miembros del partido del Congreso en las dos cámaras del parlamento hindú son quienes designan al primer ministro eligiendo a su nuevo "líder". A despecho de sus esfuerzos, y de los numerosos intermediarios, Kamaraj no consiguió todavía obtener la renuncia de Desai a enfrentarse con la señora Indira Gandhi. Desai, jefe de los elementos conservadores del partido del Congreso, acusó a Kamaraj de querer forzar la mano a los parlamentarios, y anunció su intención de lanzar mañana un último llamamiento "a los grandes electores para que dejen hablar su conciencia".

• Los "Intocables"

NUEVA DELHI, 17 (France Presse). — Los 80 representantes de la casta de los "intocables" en el parlamento hindú podrían revelarse decisivos en la competición que opone, para las sucesión del primer ministro Lal Bahadur Shastri al ex ministro de Hacienda Morarji Desai y a la hija de Nehru, la señora Indira Gandhi.

El líder de los diputados "intocables" del partido del Congreso, Jagjivan Ram, va según se supo a intentar esta noche persuadir a Desai de abandonar una lucha desigual.

Si así fuese, la señora Gandhi sería designada por "unanimidad" en la reunión parlamentaria del partido.

El Caso Ben Barka Causa Gran Conmoción en París

★ **PARIS**, 17 (ANSA). — El caso Ben Barka, después de los interrogatorios de la semana pasada, de los cuales resultó que están más o menos envueltos en el rapto del líder marroquí funcionarios franceses, está asumiendo proporciones inesperadas, y sus implicaciones políticas podrían ser de consecuencias.

Los interrogatorios, efectuados por el juez instructor Sollinger el viernes y el sábado últimos, fueron dados a conocer parcialmente debido al secreto del sumario, pero se comprobó que si bien algunos altos funcionarios citados por los acusados han resultado completamente ajenos a la cuestión, otros siguen comprometidos.

El órgano comunista "L'Humanité" declara: "El vil asesinato de Ben Barka, quien luchaba con coraje por la felicidad de su pueblo, revela al mismo tiempo la tragedia de un libro policial y del teatro de «Grand Guignol»... Parece cada vez más evidente que ha sido la policía, paralelamente al régimen, la que desempeñó un papel esencial en esta siniestra cuestión".

• Muerte de un Testigo

PARIS, 18 (France Presse). — Georges Figon, personaje clave del secuestro de Ben Barka en París, el 29 de octubre pasado, presunto testigo del asesinato del líder exiliado marroquí, apareció muerto esta noche en su apartamento de París.

Al parecer, se suicidó en el momento en que la policía se disponía a detenerlo.

Gangster por los hechos, condenas y fachada, Figon estaba en contacto con Ben Barka. Motivo: un filme anticolonialista, titulado "Basta", que debía asesorar el dirigente marroquí y dirigir Georges Franjo.

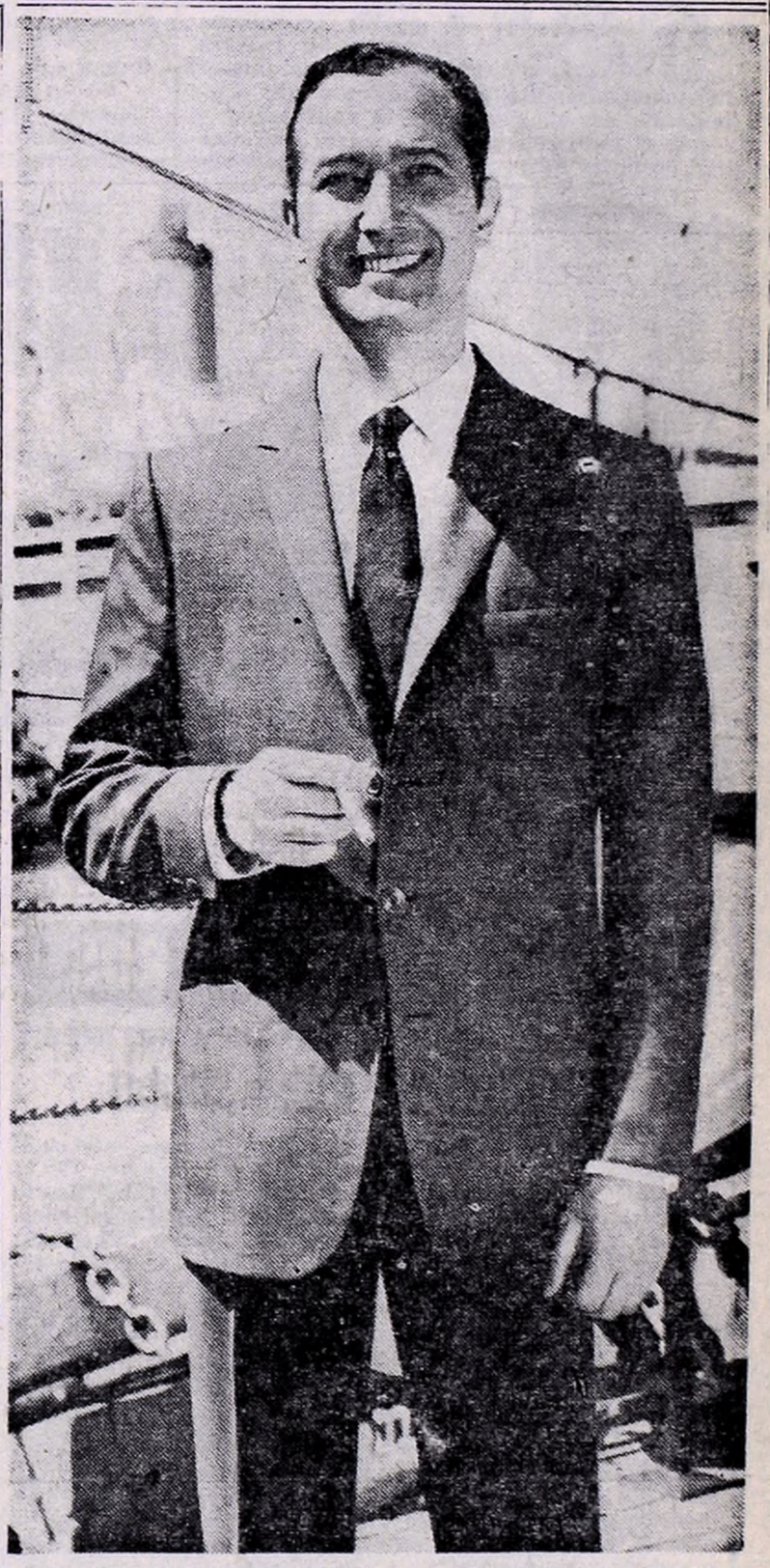

Alto nivel de elegancia

Traje Suiztil

extra liviano

Realizado con finísimas telas mezclas de fibras poliéster y naturales, desde $ 9.500

Otras telas, desde $ 5.900

ÑAÑÓ

DIAGONAL NORTE 842 – CABILDO 2279

CAPITAL FEDERAL

Scandinavian

MUEBLES

AHORA al ALCANCE de TODOS

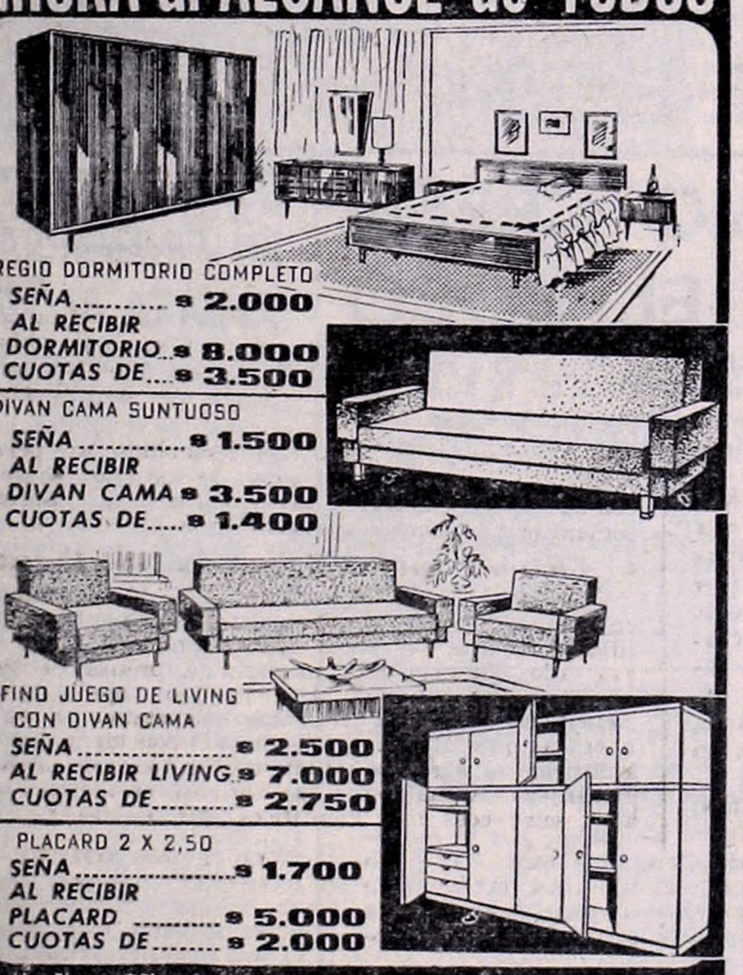

REGIO DORMITORIO COMPLETO
SEÑA ..... $ 2.000
AL RECIBIR DORMITORIO $ 8.000
CUOTAS DE ... $ 3.500

DIVAN CAMA SUNTUOSO
SEÑA ..... $ 1.500
AL RECIBIR DIVAN CAMA $ 3.500
CUOTAS DE ..... $ 1.400

FINO JUEGO DE LIVING CON DIVAN CAMA
SEÑA ..... $ 2.500
AL RECIBIR LIVING $ 7.000
CUOTAS DE ..... $ 2.750

PLACARD 2 X 2,50
SEÑA ..... $ 1.700
AL RECIBIR PLACARD ..... $ 5.000
CUOTAS DE ..... $ 2.000

Muebles Divanes y Placards
DIAZ VELEZ 5581 esq. PARRAL
ALTURA Av. SAN MARTIN 1200

SUCURSAL
Divanes y Placards
Av. SAN MARTIN 2485

AHORA TAMBIEN ABIERTO LOS SABADOS DE 8 a 13 y 18 a 21 hs.

MUNICIPALIDAD: RETORNO AL TRABAJO, CON SOBRESALTOS

Continúan Presos 45 Trabajadores

★ Cumplidos los 26 días de la huelga municipal, los trabajadores de dicho gremio se reintegraron ayer a sus tareas, dando cumplimiento a la cesación del paro dispuesto por la asamblea del domingo, tras aceptar la fórmula de solución elaborada por los bloques del Concejo Deliberante, con excepción del Socialista Democrático.

La asistencia fue casi total en las distintas reparticiones de la Comuna. Se trabajó normalmente en hospitales, cementerios, departamentos de Alumbrado y de Limpieza, usinas incineradoras y en la Dirección Autárquica de Obras Municipales (DAOM).

• Extrema Lentitud

Este panorama de laboriosidad, sin embargo, no bastó para asegurar la inmediata normalización del trabajo. Pudo saberse, en efecto que, en los corralones municipales, buena parte del personal que se había presentado a trabajar no pudo iniciar las tareas de limpieza urbana debido a que un elevado número de camiones recolectores se encuentran en pésimas condiciones mecánicas. Casi todos presentaban fallas en la palanca de descarga, producidas sin duda por el personal inexperto contratado para el manejo de los mismos durante los días de huelga.

Esta situación se vio agravada, además, por la imposibilidad de reparar los vehículos dañados, ya que casi todos los talleres tienen colmada su capacidad por los camiones descompuestos que se habían ido acumulando en ellos durante el conflicto.

Así y todo, el personal recibió estrictas instrucciones de proceder con la mayor celeridad posible y asegurar la pronta recolección de los montículos de desperdicios que aún subsisten en las calles de la ciudad.

Si bien nada se informó oficialmente sobre los gastos reportados a la Comuna por el conflicto terminado ayer, trascendió que los mismos superarían los 100 millones de pesos. La mayor parte de esta cantidad se destinó a la contratación de personal de emergencia para reemplazar a los agentes que cumplían el paro.

• Los Mantienen Presos

En su reunión de ayer por la mañana, el secretariado de la CGT dispuso enviar un telegrama al doctor Illia para solicitar la inmediaat libertad de 60 trabajadores municipales que, según se informa, siguen detenidos en distintas dependencias de la Policía Federal.

• Denuncian Traslados

Ayer, a las 20, se efectuó en el local de la CGT una nueva asamblea de delegados, "destinada a examinar los problemas que siguieran pendientes tras la cesación del conflicto".

Un tema que ha de tratarse con particular interés es el de traslados de personal que, según denuncias allegadas horas antes a la Comisión de Reclamos, se habrían producido en diversas dependencias de la Comuna.

Según se nos informó, tales traslados violarían el acuerdo que determinó el levantamiento de la huelga, y "los miembros

Por otra parte, también, pudo saberse que algunos de los agentes declarados cesantes habían sido reincorporados, tras cumplir el trámite previsto en el acuerdo. Trascendió, empero, que vienen registrándose casos de suspensiones que, a juicio de la Comisión, configurarían una "represalia igualmente violatoria del acuerdo".

• De la CGT

Con motivo de la finalización de la huelga, la Central Obrera dio a conocer un comunicado cuyo texto es el siguiente:

"Los trabajadores municipales, que han mantenido uno de los conflictos más prolongados con la Intendencia Municipal, han resuelto, en el día de ayer, democrática y soberanamente, levantar la huelga que tenían planteada por la incomprensión e insensibilidad del señor Intendente Municipal.

"Como no podía ser de otra forma, quien resolvió el levantamiento de la huelga y la vuelta al trabajo, medidas que serán acatadas por los trabajadores municipales, es quien ejerce la genuina representación del gremio y que ha demostrado a lo largo de las jornadas —pese a las amenazas oficiales, la presión y los crumiros—, que cuenta con el apoyo de las bases del gremio municipal.

"La CGT ha recogido a estos compañeros en momentos en que el Ministerio de Trabajo y la Policía Federal, en mancomunados esfuerzos, pretendieron por la violencia romper la unidad de estos trabajadores y pretender la vuelta al trabajo, pero pudo más la fe y los principios gremiales de los trabajadores de la Comuna metropolitana que esa campaña para disuadirlos del propósito de obtener justicia.

"El Concejo Deliberante, a través de todos los bloques adonde concurrió la CGT para "arreglar" el conflicto, fue la caja de resonancia de los huelguistas, que obtuvieron de los diversos sectores que integran el cuerpo, la colaboración que llegó en el día de ayer en forma de una justa solución final.

De 20 a 23 horas estuvo reunida en la CGT la Comisión de Reclamos de los empleados y obreros de la Comuna, asistiendo asimismo los delegados de las distintas dependencias del Municipio. Lo hizo para considerar denuncias formuladas en el sentido de que durante el día se habrían producido traslados antirreglamentarios y con carácter de "represalias", afectando a miembros de la citada Comisión, en algunos casos.

Al término de sus deliberaciones, se dio a conocer un comunicado en el que denuncia la demora, por parte del Concejo Deliberante, en dar cumplimiento a compromisos contraídos como condición para el levantamiento del paro. Asimismo, nace saber que se han producido medidas de represalias con los trabajadores y que, contrariamente a lo prometido, aun permanecen detenidos 45 agentes de la Comuna detenidos en los días de conflicto.

Anoche a las 23, fueron puestos en libertad 15 trabajadores del total de 60 que aun permanecieron en Villa Devoto.

...recolector de desperdicios muestra las "cicatrices" dejadas por la voracidad de los "contratados". Es solo un pequeño ejemplo de lo ocurrido.

Talleres y Camiones de la Comuna Desmantelados por los Contratados

★ La huelga de los trabajadores municipales terminó el domingo, y cuando el personal de los talleres de Transporte y Reparaciones de la Municipalidad de Buenos Aires, —unos 800— retornó al trabajo, se encontraron con una novedad que, agrega, a los 26 días de huelga, un hecho bochornoso cuyos culpables mostraron notable pericia y ligereza para aprovechar las circunstancias.

Los inmensos talleres y su flota de 189 camiones, habían sido prácticamente desvalijados, presumiéndose que los autores se encuentran entre el personal contratado para suplir a los trabajadores de la Municipalidad en conflicto.

• Verdadero Malón

Una vista a los talleres muestra al cronista un espectáculo increíble. Como si hubiese pasado un malón por las dependencias, allí no queda, prácticamente, nada de valor. Maquinarias y otros objetos de incalculable valor para el taller, están desmantelados. Faltan piezas vitales a muchas de ellas. Y en cuanto a los vehículos, exhiben la voracidad de los autores del robo faltándoles ruedas, cubiertas, útiles de los tableros, palancas, repuestos, y como una demostración de capacidad delictiva, a uno de los camiones le han robado el motor entero...

• Los Vestuarios

Pero ahí no para la cosa. El afán de robo iba mucho más lejos. Todo venía bien para los sujetos que tomaron por asalto el lugar.

—Vean ustedes —nos señalan los trabajadores municipales que nos guían en la visita—. También se llevaron cosas nuestras, sin mayor valor, en un alarde de raterismo increíble...

Así es. Los candados de los vestuarios del personal municipal estable y que ayer retornó al trabajo, han sido violados. En muchos de los roperos no había nada. En otros, el obrero en conflicto había dejado alguna herramienta personal, o un encendedor, ropa adecuada para sus tareas, e incluso, algún atado de cigarrillos que quedó olvidado en los días que se determinó abandonar el lugar. Tampoco está. El vandalismo rateril no perdonó esas cosas humildes, de gente que trabaja, y se alzó con ellas. El asunto era robar.

• Solo Tres Camiones

Para que el lector tenga una idea de cómo "aprovecharon" sus días los depredadores, va un ejemplo de gráfico valor: de los 189 camiones que cuenta el taller, ayer solo pudieron ponerse en marcha para cumplir sus tareas de limpieza, 3 de ellos. El resto permaneció inmóvil. Al que no le faltaba una cosa le faltaba la otra, hasta llegar al que no tenía ni el motor, como ya lo anticipáramos.

• "Huelga" a la Fuerza

A consecuencia de los robos, los talleres de Transportes y Reparaciones de la Municipalidad de Buenos Aires, están paralizados. Ninguno de los 800 trabajadores puede cumplir con sus tareas. Las máquinas del taller no han podido ser puestas en marcha por la falta de piezas, y de los camiones ya hemos informado lo suficiente.

• Números y Otra Cosa

El personal de los talleres le cuesta a la Municipalidad la suma de 560.000 pesos por día. No pueden trabajar por el ignominioso robo. Se pierden, lindamente, más de medio millón de pesos cada jornada.

Pero es necesario un agregado: pese a que la huelga finalizó, 100 contratados continúan prestando allí servicios. Cuestan 170.000 pesos por día. Nadie les ha dicho que se vayan, que han terminado su misión. Y, por otra parte, tampoco la Municipalidad les ha preguntado qué saben del desmantelamiento de taller y camiones. En una palabra, la preocupación parece brillar por su ausencia.

• Desaparecen $ 15.000.000

Mientras tanto, el personal municipal que se reintegró a sus puestos en el lugar, al hacer la denuncia salva su responsabilidad. Lógicamente los corrillos comentan. Nadie se explica con claridad cómo fue posible sustraer unos 15.000.000 de pesos en los últimos momentos de la huelga sin que nadie se diese cuenta de nada.

El tipo de mercadería robada no puede haber sido trasladada "a mano". Para hacerlo fue necesario utilizar vehículos. ¿Cómo es posible, entonces, que no se advirtiese la maniobra?

La contestación la dará la justicia en el momento oportuno. Si es que se le da intervención, como corresponde.

JUSTICIA PARA OBREROS

por el doctor JULIO A. GARCIA MARTINEZ

SINDICATOS. OBRA SOCIAL

Es público y notorio que las organizaciones sindicales en cualquiera de sus grados (sindicatos, federaciones, CGT) realizan una obra social, asistencial, previsional, cultural y educacional en favor de los trabajadores afiliados, cumpliendo así uno de los objetivos principales inmediatos en que está empeñado el movimiento obrero argentino organizado a través de la Confederación General del Trabajo. Entre esas organizaciones cabe señalar a la Asociación Viajantes de Comercio de la República Argentina, recientemente incorporada en forma directa a la Central Obrera, sindicato que representa a los viajantes del país y de cuyo seno surgieron varios proyectos de ley, muchos de ellos cristalizados en norma positiva, entre ellos el Estatuto del Viajante que actualmente rige (ley 14.546). En este sindicato, como en muchos otros, se otorga a los afiliados y sus respectivos núcleos familiares asistencia médica y odontológica de orientación, en forma gratuita, estando a cargo de la entidad sindical los gastos que demandan tales servicios: se presta un servicio médico integral (internaciones, intervenciones quirúrgicas, curaciones, tratamientos, diagnósticos, etc.); se otorga un servicio farmacéutico por medio de la farmacia de la Asociación Trabajadores de la Sanidad Argentina (ATSA) en la calle Saavedra 159, Capital, a casi precios de costo; se promueve, en forma permanente y gratuita, todo trámite jubilatorio, de pensiones y reconocimientos de servicios, formándose el expediente para luego ser llevado a la respectiva Caja de Jubilaciones; se presta un servicio de turismo social por intermedio de la Confederación General del Trabajo donde los trabajadores viajantes, y familiares, pueden concurrir a hoteles y hosterías en Valle Hermoso y La Falda (Córdoba), Mar del Plata, Mendoza, Tucumán, Salta, Jujuy, San Carlos de Bariloche, Uruguay y Brasil (excursiones), a precios de verdadero costo. Y para todo ello el afiliado no tiene necesidad de recurrir a complicados procedimientos sino a sencillas y rápidas tramitaciones de inscripción. Esa ayuda intersindical pone de manifiesto que los organismos obreros, aglutinados en la CGT, cumplen con sus finalidades sociales con orgullo y satisfacción. En lo educacional, los cursos de capacitación sindical, las bibliotecas y el intercambio cultural son práctica constante de la A.V.C. y de la Central Obrera, y en lo profesional dicho sindicato obtiene franquicias ferroviarias, rebajas en transportes colectivos de pasajeros, rebajas en patentes de automóviles (herramienta de trabajo del viajante), etc. Todas las organizaciones sindicales deben seguir, en este sentido, las orientaciones dadas por la CGT pues en esa forma se practica el verdadero sindicalismo poderoso para la consecución de aquellas finalidades.

HAY INVENTARIO: NO CREEN QUE SE CONFIRME EL ROBO

★ La denuncia relativa al robo de herramientas en talleres de la comuna motivó ayer una reunión en el despacho del secretario de Obras Públicas de la Comuna, ingeniero Jaroslavsky, a la que asistieron diversos funcionarios de la Dirección Autárquica de Obras Municipales, a los que se solicitó información sobre el hecho.

Estaban presentes el titular de la DAOM, ingeniero Dodero, el jefe del Departamento Transporte de los Talleres Municipales, ingeniero Vidal y el jefe de la Sección Herramientas, ingeniero Jacobo.

Según la información suministrada por el ingeniero Vidal, un inventario de las existencias de material, realizado ayer mismo, no reveló indicios de que se hubiera producido el robo denunciado. En cuanto al motor que se daba por desaparecido, manifestó que por el momento la versión no puede confirmarse, pues son varios los motores que se hallan en reparación fuera de los talleres.

El ingeniero Jacobo informó, por su parte, que también se había iniciado ayer un inventario de las herramientas y que, hasta tanto no concluyera el mismo, nada podía determinarse sobre la presunta desaparición de algunos elementos.

El ingeniero Dodero, por último, manifestó que la presencia de numeroso personal contratado en los días de huelga determinó cierto desorden en los talleres, pero que, en principio, nada parecía confirmar la presunción de un robo.

EL MINISTRO DE DEFENSA DE ITALIA, LLEGARA HOY

★ Esta tarde a las 15,45 arribará a nuestro país el ministro de Defensa de Italia, doctor Guilio Andreotti, quien viaja ocampañado de su esposa. El visitante, tal como lo adelantáramos en ediciones anteriores, permanecerá hasta el 20 del actual, día en que partirá con destino a Montevideo.

Su colega, doctor Leopoldo Suárez, le ofrecerá esta noche una comida en el Plaza Hotel y mañana, tras rendir homenaje al general San Martín, a las 11, mantendrá una entrevista con el doctor Leopoldo Suárez y a mediodía almorzará con el presidente de la Nación, doctor Illia, en la Casa de Gobierno.

OTRO EXPERTO EN FRONTERAS VIAJARA AL SUR

★ Arribó ayer al país otro experto británico en materia de cuestiones limítrofes. Se trata del señor Lawrence Patrick Irwan, quien arribó por vía aérea al aeropuerto de Ezeiza, a las 12,55. El experto, que fue recibido por funcionarios de nuestra cancillería, trabajará —junto con otros árbitros de Gran Bretaña— en la fijación del límite argentino-chileno que corresponde a la región del Río Encuentro. Irwan se unirá en los próximos días al grupo técnico que se encuentra estudiando actualmente la topografía del terreno en litigio. Como se recordará, las diferencias sobre ese sector se habían suscitado con anterioridad al incidente de "Laguna del Desierto", decidiéndose —a pedido de Chile— someter la cuestión al laudo arbitral británico como ya se hizo en 1902 en una extensa región patagónica.

Las Aguas del Paraná Traen Peligrosos Camalotes

EL RIO SIGUE CRECIENDO

★ SANTA FE, 17 (De nuestro corresponsal). — Provocado por el incesante aumento de las aguas del Paraná, un cuadro desolador se presenta a los ojos de los observadores, en distintas zonas de esta capital, en el tramo del litoral argentino.

Desde el 10 del corriente y hasta hoy, el cauce del río incrementó su altura en 85 centímetros, siendo su nivel actual de 5,66 metros. Durante la jornada de la víspera, una fuerte tormenta se desencadenó sobre la capital, produciéndose fuertes chaparrones, que felizmente no ocasionaron daños en los terraplenes existentes en el distrito de San José del Rincón y en el barrio Barranquitas. El tiempo permanece aún inestable en Santa Fe y sus alrededores.

El gobernador de la provincia, doctor Tessio, acompañado por otras autoridades, recorrió distintos sectores ribereños de la ciudad, interiorizándose de la situación personalmente. Por otra parte, informó que se habían destinado cinco millones de pesos para auxiliar a las víctimas.

En ese sentido la Dirección de Bienestar Social ha tendido un puente de socorro a tres mil pobladores de los departamentos General Obligado, San Javier, Garay y La Capital, a los que se les han enviado víveres, ropa, medicamentos y carpas, ya que sus precarias viviendas fueron arrasadas por la correntada.

• *Defensas por Ceder*

Informacio es procedentes de San José del Rincón, dicen de la grave situación que se vive en esa zona, donde el terraplén de contención de las aguas está a punto de ceder o puede ser rebalsado por éstas, ya que el río está a solo 15 centímetros del borde del terraplén y continúa creciendo.

La zona cercana a la laguna Guadalupe y las islas vecinas, han sido abandonadas por los pobladores ante el peligro de que se produzca el desborde.

Prácticamente trozos enormes de ramas y plantas que forman camalotes de dimensiones increíbles, son arrastrados por las aguas revueltas del Paraná. Algunos son verdaderos nidos de reptiles.

Frente a la laguna Setubal se han formado en enorme cantidad y personal de la Prefectura y de Obras Sanitarias de la Nación, especialistas en desintegrar los camalotes, con el apoyo de efectivos del Batallón Anfibio 601, se dedicaron durante toda la mañana a esa tarea, insistiendo en horas de la tarde. Mientras se cumplía tal esfuerzo, en el puerto local se informó que la altura de las aguas habían llegado a 5,56 metros sobre cero.

• *Puente Colastiné*

Los camalotes, especialmente una masa de ellos cuya dimensión es de 200 metros de frente por 500 de fondo, se detuvieron en torno a los pilares del puente Colastiné, más conocido por el "Puente de los Franceses". Dicho puente tiene en uno de los pilares —el ubicado en la parte Oeste—, su base carcomida por lo que se están realizando urgentes trabajos para sacar de sus proximidades al gigantesco banco de camalotes.

• *El Paraná no Cede*

Por otra parte, el río Paraná continúa aumentando su altura en el curso superior. La marca en el puerto de Iguazú se informó en esta ciudad, era esta noche de 22,52, mientras que en Barranqueras continuaba estacionado con un nivel de 6,24.

• *Evacuación en Entre Ríos*

PARANA, 17 (De nuestro corresponsal). — El río Paraná continúa creciendo, habiéndose registrado ya una altura superior a los 5,14. Las lanchas de la Prefectura patrullan constantemente las zonas en peligro, y desde esta mañana se han iniciado las operaciones de evacuación de poblaciones ribereñas.

• *Desciende en Barranqueras*

RESISTENCIA, 17 (De nuestro corresponsal). — Noticias provenientes de Barranqueras dicen que las aguas del riacho del mismo nombre han comenzado a descender, alcanzando en baja un nivel de 6.24. Muchas familias retornan a sus hogares, aunque son numerosas las que continúan en sus alojamientos improvisados, ya que existen varios barrios cubiertos por las aguas.

• *Ahora, un Huracán*

RESISTENCIA, 17 (De nuestro corresponsal). — Por intermedio de un escueto telegrama enviado por intermedio del telégrafo del ferrocarril, el intendente de la localidad de Laguna Limpia informó que un huracán había castigado la población, produciéndose importantes daños.

• *Fuego en el Sur*

CHUBUT, 17 (De nuestro corresponsal). — Un enorme incendio de bosques, que ha sido ubicado en la zona de Balmaceda, Chile, trajo sus consecuencias hasta el techo cerrado del aeródromo local, ya que la humareda ha disminuido sensiblemente la visibilidad.

1965: EXTRAEN MENOS PETROLEO

★ En diciembre último la producción de petróleo fue de 1.432.025 metros cúbicos, cantidad superior en 55.912 metros cúbicos a la registrada en igual mes del año anterior.

En el período enero-diciembre del 65, la producción alcanzó 15.621.948 metros cúbicos, cifra inferior a la del 64 en un 2 %.

• *Gendarmería*

Con la asistencia del secretario de Guerra, general Castro Sánchez, y el comandante en jefe del Ejército, general Pistarini, hoy a las 11,30, en la Dirección Nacional de Gendarmería, Paseo Colón 1275, el director del cuerpo, pondrá en su cargo al subdirector nacional, comandante general Aristegui.

en los
DIAS FEMENINOS
Siéntase cómoda y segura
Use Toallas Higiénicas
TECA
DE GRAN CALIDAD

URUGUAY: DEBUTO PALITO ORTEGA EN RADIO, Y COLONIA SUFRIO UNA VERDADERA INVASION

★ **COLONIA**, 17 (Especial). — Esta ciudad que todos los argentinos conocen, pero donde muy pocos han estado, si no es de pasada, con el tiempo justo para saltar del muelle al ómnibus montevideano, es una ciudad de ritmo lento, lugareño, donde la gente, como en todo el mundo, nace, crece, vive y muere. Una ciudad cargada de historia, más vieja que las patrias que separa y une el gran estuario, fundada por los portugueses como cabeza de contrabando a la otra orilla; capturada, devuelta y reconquistada por los españoles, en sonados hechos de armas coloniales, cuando se llamaba con nombre completo "La Colonia del Sacramento" y se decidía sobre su suerte en los congresos de paz de la lejana Europa. Hoy digiere sus antiguas glorias y su actual sosiego, con 18.000 habitantes concentrados en un puñado de manzanas sobre una afilada punta que desafía al río marrón.

Pero también aquí el furor de la nueva ola, que para muchos es puro desquicio de la "juventud perdida", pero para muchos otros vital expansión de los años más felices, ha alterado el rostro lugareño, tradicional de la ciudad, como demostándonos que el mundo es uno, en París lo mismo que en Buenos Aires, en las engreídas capitales igual que en las ciudades de provincia, los pueblos y los campos.

Escribimos esta reseña bajo la impresión de lo que acabamos de ver aquí en Colonia. ¿Cuándo se habían reunido más de 5.000 personas (según cálculos estrictamente modestos), como hoy lo han hecho en la explanada municipal para escuchar, ensordecer, aplaudir a Palito Ortega, arremeter en el colmo del frenesí contra bomberos y policías arrasar, como un tornado del trópico con palco y micrófonos y exteriorizar su simpatía por Palito?

Definitivamente, nunca nadie vio en Colonia una multitud semejante. Estaba toda la ciudad, en lo referente a la tierna edad que los norteamericanos, sabedores de estas cosas, llaman "teen agers" y nosotros decimos púberes y adolescentes, y con especial preponderancia del sexo femenino. Y estaban los de los alrededores, ya que desde doscientos kilómetros a la redonda, y de Montevideo mismo, vinieron en tropel para aplaudir, gritar, abalanzarse y proferir en todos los tonos su entusiasmo.

Partido político, espectáculo deportivo, velada artística alguna que se recuerde, reunieron jamás a tanta gente, y de la exaltación, audible a muchas cuadras a la redonda, nada decimos. La presentación de Palito Ortega rompió todas las barreras y dejó un recuerdo que durará para largo rato.

La ocasión era singularmente propicia, no solo por el arrastre del ídolo, sino porque Colonia festejaba como algo propio su presencia. Nunca antes Palito Ortega había actuado en audiciones radiofónicas, como no fuese a título de invitado o visitante, de paso, como quien dice. Pero ahora él era la estrella de la audición, debutaba formalmente en la radio, y lo hacía a través de las ondas de CW1, Radio Colonia. La amable ciudad, que ha sido siempre como un puente entre dos repúblicas hermanas, sintió en lo más vivo esta circunstancia y brindó generosa su alegría y su entusiasmo.

Palito, que hizo el viaje de ida y vuelta desde la capital argentina en un avion especial, se presentó ante los micrófonos a las 19.5. Ya se presentía, por la algarabía previa, lo que podría suceder. Pero lo que sucedió realmente no lo presintió nadie. "La Voz de las Noticias", Ariel Delgado, director de la emisora, intentó presentarlo, y dijo breves palabras, las cuales salieron al aire. Pero desde la explanada solo se lo **vio** hablar, porque lo que es, escucharlo, el griterío ensordecedor lo redujo a un perfecto silencio. Quienes siguieron la audición por radio, dirán si realmente dijo algo. Y entró a interpretar Palito. Literalmente, se acabó el mundo. El frenesí colectivo subía y bajaba como las olas de una tempestad. Cantó con el conjunto, cantó solo, acompañándose con guitarra, dialogó con Dino Ramos. En el repertorio, dio preferencia a sus canciones: Seis de las que interpretó le pertenecen. Le escuchamos: "Al lado", "De mí nadie se acuerda", "Cuando llueve", "El mapa", "No quisiera quererte", y "El jacarandá", entre otras. Empezó a las 19,5 y terminó a las 19.45. Pero no terminó como cualquiera: Radio Colonia tuvo que cortar la transmisión porque los abnegados bomberos y los heroicos policías, formando varios cordones de defensa, ya no daban garantías. Fue un especie de "sálvese quien pueda" ese final a toda marcha, en que la plana mayor de la audición, empezando por el propio Palito, se salvaron de la ola humana por la rapidez de las piernas y porque Dios es grande

Al retornar a Buenos Aires, Palito Ortega habrá mirado la ciudad pequeña: una punta enfilada hacia el río, tan silenciosa, vista desde lo alto, y se habrá preguntado si cabe tanto ruido y tanto desborde en tan pocas manzanas.

Cansado, pero contento, volvió Palito Ortega a Buenos Aires. Pero mañana hará de nuevo las maletas, pero para un viaje más largo, a Israel, donde estará hasta el 3 de febrero, invitado por el gobierno. De regreso pasará por Europa y quizás haga una breve estada en Italia.

Así, en un coche policial y rodeado de agentes, Palito pudo abandonar la explanada de Colonia, Uruguay. El debut del "Rey" en radio (lo hizo por CW1 Radio Colonia) le fue exitoso en demasía, hasta el punto de que tuvo que soportar un verdadero asedio.

SE EXPORTARAN 45.000 Tn DE CARNE A ESPAÑA

★ **"Con España fue suscripto un acuerdo para la exportación de 45.000 toneladas de carne vacuna como mínimo en el corriente año". Tal lo informado anoche por el subsecretario de Comercio Exterior, Sr. Enrique Cruzalegui, a quien acompañaba el vicepresidente de la Junta Nacional de Carnes, Dr. Dellepiane Galli y el director de Comercio Exterior, Dr. Gabriel Martínez. Desde ahora a mayo próximo se embarcarán 15.000 toneladas de congelado y 3.000 de enfriado; en el ánimo de los funcionarios existía gran satisfacción por el desarrollo de estas negociaciones. Se había hecho un buen negocio, era la impresión, pero que no se podían revelar los precios de venta hasta que la Junta Nacional de Carnes informe mañana a las 11 a los representantes de los industriales sobre los embarques.**

Se suministró a la prensa en la oportunidad un comunicado conjunto de las negociaciones efectuadas entre el 15 de diciembre y el 14 de enero y las conversaciones realizadas en Madrid para tratar el intercambio argentino-español, en las que se trató sobre los suministros españoles de libros y la posibilidad de colocación de renglones industriales, tales como material-naval y ferroviario, contemplados en las prioridades del Plan Nacional de Desarrollo. Se considera en tal sentido la colaboración financiera más estrecha con los países latinoamericanos, anunciada por el gobierno de España.

Peronismo: No Votará Ninguna Ley si Postergan el Comicio de Jujuy

★ Difuso, desconcertante y contradictorio, continúa el panorama de las elecciones de Jujuy, que deberían realizarse ahora el 30 del corriente luego de la primera postergación de la fecha del 9 de enero. Los emisarios del Ministerio del Interior prosiguen alimentando el "affaire" de las presuntas inscripciones irregulares en el padrón electoral —confeccionado por el mismo Ministerio—, y que fue invocado como argumento para la suspensión. Ahora se revela que la cifra "trascendida" de 8.000 ciudadanos con documentación sumaria "no es oficial" y solo estudiarían la situación de unos 750 anotados, algunos de los cuales "podrían estar en situación irregular". Pero mientras tanto, se han producido otras novedades. El Partido Justicialista y otras 7 agrupaciones peronistas resolvieron no votar ninguna ley ni intervenir en ningún trámite en el Congreso, las legislaturas provinciales o los Concejos Deliberantes, mientras no se realicen las elecciones jujeñas. Es decir, han lanzado un ultimátum contra el gobierno de imprevisibles consecuencias en caso de confirmarse la versión de una nueva postergación. La UCRP, a su vez, se prepara ahora como si las elecciones fueran a realizarse y resolvió enviar una delegación de 36 legisladores —record para esta clase de campañas—, para gravitar en los últimos días previos al comicio si éste se realiza. Simultáneamente y como otro índice que el gobierno nacional estaría ya resignado a que la compulsa electoral se concrete, continúan los anuncios de obras y repartos de subsidios, bonificaciones y jubilaciones en Jujuy.

• *Justicialismo*

Los partidos que han lanzado su ultimátum al gobierno en una declaración conjunta, son los siguientes: Partido Justicialista, Unión Popular, Movimiento Popular Mendocino, Movimiento Popular Neuquino, Tres Banderas de Santiago del Estero, Tres Banderas de Entre Ríos, Unión Provincial de Misiones y Acción Popular Sanluiseña. Los 8 se hacen solidarios con las tres agrupaciones peronistas de Jujuy que vienen intimando a la intervención y al P. E. Nacional en el mismo sentido. El texto del documento dice textualmente:

"Frente a las reiteradas violaciones de expresas normas constitucionales y legales de que se ha valido el Poder Ejecutivo para decretar la postergación de las elecciones en la provincia de Jujuy y ante la eventual maniobra que se viene gestando en el oficialismo para proceder a una nueva e indefinida demora en esa consulta popular; y teniendo en cuenta que tales hechos revelan no solo la esencia falaz y descreída del partido gobernante, sino que comprometen seriamente el porvenir democrático de la República, por cuanto impiden y desnaturalizan la legítima expresión de la voluntad popular, los partidos abajo fimantes han resuelto dar mandato a todos sus representantes en los cuerpos legislativos, sean del orden nacional, provincial o municipal, para que procedan a no dar trámite alguno a ninguna de las iniciativas presentadas o a presentarse por el oficialismo, en cualquiera de los estados parlamentarios en que tales iniciativas se encuentren, hasta tanto se realicen las elecciones generales en la Provincia de Jujuy".

crónica POLITICA

★ El diputado nacional justicialista Francisco Rodríguez Vigil dijo anoche que el ex presidente Perón había vendido su casa de Puerta de Hierro a un industrial de Murcia. Añadió que esa información se la había proporcionado al escritor Enrique Pavón Pereyra, biógrafo de Perón, quien hace algún tiempo regresó de España. El legislador habló por radio en un reportaje.

• *Serú, Candidato*

MENDOZA, 17 (De nuestro corresponsal). — La asamblea del Movimiento Popular Mendocino, con asistencia de 79 de los 83 componentes del cuerpo, aprobó un proyecto del Consejo Provincial, por el que se faculta a este organismo a realizar todas las acciones inherentes a la próxima campaña electoral inclusive a la elección de los candidatos que sostendrá la agrupación. Paralelamente actúa la Junta Interpartidaria integrada con representantes de todos los partidos de la línea peronista, que han coincidido ya en algunos puntos básicos para su futura acción electoral: fórmula gubernativa mixta (se acepta la candidatura a gobernador del actual diputado nacional Serú García, quedando por resolverse en consecuencia la elección del candidato a vicegobernador) y concurrencia al comicio bajo una sigla común cuya determinación es motivo de análisis.

• *Contra las "62"*

Fue distribuido un volante impreso para "reafirmar —según se expresa— nuestro acatamiento incondicional a Juan Perón; reconocer como única delegada de Perón en el país a Isabel Martínez de Perón; aceptar y acatar al Comando Superior Delegado por la Unidad y Solidaridad peronista en la República Argentina, y desautorizar a las 62 Organizaciones". En el volante se da una nómina de núcleos sindicales que habrían adherido a esta posición, como textiles, viajantes de comercio, navales, caucho, calzado, ceramistas, Foniva, Fotia, pasteleros, perfumistas y otros.

PERON HABRIA VENDIDO YA SU RESIDENCIA

SUPERADA

BUENOS AIRES, 18 — Cumplida la primera quincena de enero, en que el impacto de los nuevos precios en electricidad, transportes y combustibles, podrían haber tenido efectos distorsionadores en los niveles generales de costo de vida, se considera superada esta etapa. La incidencia de acuerdo a lo previsto, fue en un 2 %, lo cual da la razón, definitivamente a la política estatal en materia de precios y salarios.

SU INVERSION GIRA SEGURA EN FIAT CONCORD

CAPITAL INTEGRADO M$N. 5.040.000.000
CAPITAL, RESERVAS Y UTILIDADES NO DISTRIBUIDAS M$N. 5.500.000.000

FIAT CONCORD S.A.I.C.
recibe **inversiones** a plazo fijo
interés 18% anual - 18 meses
interés 16% anual - 12 meses

Pida informes
Cerrito 740 - Tel. 35-3044 - 6616 - 6767 - 7771 - 7465 - 41-2523
Horario de atención: 9 a 19 hs. y Sábados de 9 a 13 hs.
Córdoba - Rosario de Santa Fe 67 - 2º piso - Tel. 29919
Mar del Plata - 9 de Julio 2842 - 48 - Tel. 30531 - 46178

MAXIMA PROTECCION PARA SUS INVERSIONES FIAT CONCORD

SALTO GRANDE, "ESCARMIENTO" PARA EL GOBIERNO URUGUAYO

★ **MONTEVIDEO**, 17 (France Presse). — En momentos en que se apresta a viajar una delegación uruguaya a Buenos Aires para intercambiar los instrumentos de ratificación del Tratado de Límites, las declaraciones del presidente de Agua y Energía argentino doctor Storani, referentes al complejo hidroeléctrico de "El Chocón-Cerro Colorado", han causado gran conmoción. En efecto, cuando ya se descontaba el acuerdo definitivo para la iniciación de las obras hidroeléctricas de Salto Grande, la aprobación del tratado de límites considerábase como una paso previo a ello. El doctor Storani declaró en Buenos Aires que su país había otorgado prioridad a El Chocón sobre otras realizaciones similares.

Las reacciones de la prensa local a esa afirmación han sido de variado tono y el matutino "La Mañana" y el vespertino "El Diario", se ocupan editorialmente de ellas.

"La Mañana", de tendencia colorada independiente, al igual que "El Diario", critica la firme posición del gobierno uruguayo con respecto a Salto Grande en detrimento de la de El Palmar, obra solo de interés local, y escribe sobre ello como de la presente posición argentina: "Los resultados están a la vista".

"Nuestros gobernantes se dejaron engañar durante años por el canto de sirena de algunos que solo sienten la hermandad platense como un retórico lugar común de ceremonias oficiales, tantas veces como se lo propusieron de la vecina orilla. El gobierno uruguayo suscribió la adjudicación de una prioridad inflexible al Salto Grande, y cuando no se lo propusieron, la reclamó enfáticamente para dar satisfacción a las demandas localistas.

"Mientras tanto, el gobierno argentino con un sentido realista de sus conveniencias, ponía a punto su propio proyecto nacional. Pasaron los años y no tenemos ni El Palmar ni Salto Grande".

Finaliza diciendo "La Mañana": "El episodio parece clausurado y sin alternativa, que sirva por lo menos de escarmiento edificante a la verbosa frivolidad del oficialismo".

"El Diario", por su parte, pregunta si hay un signo adverso presidiendo las relaciones entre ambos países o si se atribuye mala suerte a un rosario de errores de la diplomacia uruguaya. Para este vespertino hay dos acontecimientos recientes que lo llevan a tales reflexiones. En primer lugar "la actitud asumida por las autoridades argentinas en la licitación de España para las carnes destinadas a su población. Las divergencias de los exportadores uruguayos fueron aprovechadas por nuestros vecinos quienes, lejos de formar un frente común —quizás en buena parte por culpa de nuestras autoridades—, buscaron su propio interés que no coincidía con el de Uruguay".

En segundo lugar, "las manifestaciones oficiales sobre la preferencia de las autoridades argentinas por la realización de El Chocón frente a las de Salto Grande, justamente en momentos en que ambas cancillerías se aprestan a suscribir el tratado definitivo sobre el río Uruguay, que se anunció durante mucho tiempo como la antesala jurídica necesaria para la puesta en marcha de un proyecto que interesa fundamentalmente a nuestro país".

Superávit

★ PARANA, 17 (De nuestro corresponsal). — En la dirección de L.T. 14 Radio General Urquiza, de esta ciudad, tuvo lugar una reunión de prensa, en el curso de la cual la presidenta de la Comisión Administradora de Radios y TV, señorita Nélida Balgorria, se refirió extensamente a la actual situacion económico - financiera de las radioemisoras a cargo de dicha comisión, haciendo en tal sentido un cotejo a partir de los dos años en que se encuentra al frente de ese organismo. Sobre ese particular —afirmó— existe un hecho auspicioso y halagador: "Hay un superavit del orden de los 200 millones de pesos, devenidos como consecuencia de lo que calificó de honesta gestión administrativa".

La pregunta de un cronista que se refirió a cargos de Francisco Rizzuto, y FAEDA, recibió la siguiente respuesta: "A las afirmaciones del señor Rizzuto, a quien no conozco, sino por referencias, antepongo mi límpida trayectoria cívica y ciudadana".

DEJO 800.000 DOLARES AL PAPA, Y SUS PRIMOS AFIRMAN QUE ERA LOCO

★ **FERRARA**, 17 (ANSA). — Al morir el 19 de abril de 1964, el ciudadano Mario Magrini, de 81 años de edad, dejó su patrimonio de 500 millones de liras (unos 800.000 dólares) al papa. Pero sus tres primos se muestran en desacuerdo, y sostienen que era loco. Intentan ahora anular el testamento, en momentos, en que el Papa ha resuelto otorgar los bienes recibidos al seminario de la ciudad de Ferrara.

Los primos: Franco, Carlo y Paolo Magrini, se declaran los únicos herederos y sucesores. Sostendrán ante el juez que el extinto no estaba en condiciones de comprender. Según parece, Magrini era una persona extraña, un misántropo desconfiado, pero se señala que no era un alienado. Vivía solo y ocupaba solamente una habitación de una gran casa de su propiedad. Llevaba una pistola, por temor a los ladrones (tenía el dinero en su casa). Salía raramente, salvo para visitar a su abogado. Utilizaba para ello una vieja bicicleta, que aseguraba con una cadena.

Pero —detalle importante—, Magrini era un ferviente creyente. Era caballero del Santo Sepulcro, y se sentía ligado a la iglesia. Además había declarado, hace unos 25 años, en su primer testamento, la intención de beneficiar a la Santa Sede. Este detalle crea dificultades a los primos, porque el asunto de la herencia a la iglesia era asunto antiguo y un viejo propósito del extinto.

El testamento dejó el dinero (incluso el proveniente de la venta de la casa), joyas y un terreno, al pontífice reinante, con la cláusula de que si éste rechazaba el legado, los bienes debían ser entregados al seminario arzobispal de Ferrara. Otros legados menores incluyen una suma para el hospital local.

Formidable resultado

Se acabó la fatigosa tarea de los aparatos comunes. El

NUEVO PULVERIZADOR CONTINUO

TELLIER

es de USO FACIL. Basta 2 ó 3 bombeos y sigue funcionando con gran eficacia

Ahorra liquido
No gotea
No mancha
pisos ni muebles

para:
- INSECTICIDAS
- PINTURAS
- AGUAS
- POLVOS

UN MODELO PARA CADA USO

TELLIER

TELLIER 4660 - Capital

VEALO FUNCIONAR POR CANAL 13 EN "BUENAS TARDES, MUCHO GUSTO"

HONGOS QUE DAN ALUCINACIONES

★ **PARIS**, 17 (France Presse). — Una intoxicación causada por hongos alucinógenos se produjo por primera vez en Europa, en octubre pasado. Una madre y dos niños, tras haber comido setas de un campo cercano a un hipódromo de Menton (Francia), sufrieron una serie de alucinaciones y trastornos.

Los efectos, que desaparecieron a las 36 horas, se interpretaron inicialmente como causados por un hongo venenoso, comprobándose luego que se trataba de los síntomas típicos del hongo alucinógeno llamado de México.

ADM. GRABARNIK

SARMIENTO 794, Morón
T. E. 629-3897

CASTELAR

DESDE $ 1.500 POR MES
POSESION: 2 CUOTAS

CASTELAR a 2000 mts. estac. hermosos lotes arbol., rod. de edif., comerc., escuelas.

POSESION CON $ 3.000

HOY VENTA PARTICULAR
Desde nuestras oficinas. De 8 a 12 y de 16 a 20 horas.
Pl. Ap. 101.43753.

LEA HOY EN

LA REVISTA DE MAYOR CIRCULACION EN LA ARGENTINA

ASI

EL MUNDO EN SUS MANOS

1ra. EDICION

LA TRAGEDIA DE RIO DE JANEIRO

La más completa información, ilustradas con fotografías exclusivas de nuestros servicios en el exterior, del trágico aluvión que sepultó a Río de Janeiro. Lea y vea en esta sensacional nota cómo fueron aplastadas miles de casas miserables de las tristemente famosas "favelas"; cómo murieron más de mil personas sepultadas por el alud de barro amarillo; cómo luchó la población contra la fatalidad. Un documento único de la catástrofe que enluta al pueblo brasileño.

PALITO Y YO

Por primera vez, Evangelina Zalazar revela a un órgano de prensa la verdad sobre su romance con Palito Ortega, el máximo ídolo de la nuevaola. La joven actriz confesó a nuestros enviados especiales a Mar del Plata, donde ella se repone del accidente sufrido, todos los pormenores de su relación con el "Rey". Hasta ahora, había evitado por todos los medios el asedio del periodismo. Es, pues, otro éxito de "ASI".

PLOMO EN VEZ DE ORO EN EL ATRACO A UNA JOYERIA

El azar de parte de la justicia: un pistolero intentó robar una joyería y fue ultimado de un balazo por un cliente. Un cliente que resultó ser subinspector de la Policía Federal. Una vibrante nota documentada con fotografías exclusivas.

SELPA NOQUEA SANDIAS EN LA COSTANERA NORTE

Andrés Selpa, campeón argentino de los medio pesados y rey de lo insólito, se ha puesto a vender sandías en la avenida Costanera. Entérese de los detalles de esta nueva pirueta del famoso boxeador.

UN CHOQUE, UN MUERTO Y UNA AMETRALLADORA

Un enigma: luego de producirse un choque en la localidad de General Belgrano, la policía descubrió en el vehículo accidentado, una ametralladora. ¿Cuál es la verdad de este extraño episodio?

EL PENSAMIENTO VIVO DE LYNDON JOHNSON

Los Estados Unidos frente al mundo, a través de un mensaje presidencial que contiene una revelación estremecedora: la Unión seguirá en el Vietnam.

¡TENDREMOS HUELGA DE FUTBOLISTAS!

Un enfoque deportivo de Dante Panzeri.

LA REVISTA EN CASTELLANO DE MAYOR CIRCULACION DEL MUNDO

Aplicarán un Plan de Lucha en Fábricas Metalúrgicas

★ Con la presidencia del secretario adjunto de la Unión Obrera Metalúrgica y del secretario general de la Seccional Avellaneda, señor Rosendo García, se reunió la comisión directiva de la misma, conjuntamente con las comisiones internas y cuerpos de delegados de los distintos establecimientos que componen el grupo Siam y en el que trabajan más de 14.000 metalúrgicos, a los efectos de considerar la situación creada en Siam Automotores (Kaiser Argentina), como consecuencia de las medidas que ésta dispuso contra su personal.

Luego del informe correspondiente, se determinó el desarrollo de un plan de acción a llevarse a cabo en todos los establecimientos de dicho consorcio.

Tales acciones serán ejecutadas simultáneamente y su comienzo será inmediato; consisten desde el quite de colaboración hasta la paralización total de actividades. Además, se elaboró un plan de lucha secreto y que será puesto en práctica si la empresa persiste en mantener su actitud negativa.

• Apoyo del Gremio

El Secretariado Nacional del gremio reunido en sesión extraordinaria para considerar la situación creada en el establecimiento Siam Automotores (Kaiser Argentina), ubicada en Monte Chingolo (provincia de Buenos Aires), ha resuelto hacer público su total y decidido apoyo a los trabajadores afectados por el conflicto; brindar la más amplia colaboración a la Seccional Avellaneda; seguir de cerca el conflicto a los efectos de, si no hay solución o dicho conflicto se amplía, aplicar el peso del gremio en procura de que se reconozcan los derechos de los trabajadores.

La policía de la provincia adoptó severas medidas de prevención con motivo del conflicto que se ha suscitado entre Siam Automotores (Kaiser Argentina) y su personal. El grabado ilustra el despliegue de fuerzas efectuado, que aún se mantiene.

crónica GREMIAL

CORREOS: PIDEN UN AUMENTO DE 5 MIL PESOS

★ El Sindicato Obreros y Empleados de la Rama Postal y Afines (SOERPA) informó que ha entregado en la Presidencia de la Nación un petitorio donde se solicita un aumento de emergencia de cinco mil pesos con carácter de urgencia, dado que desde 1964 no se han incrementado los emolumentos del personal de la Secretaría de Comunicaciones y teniendo en cuenta que no hay acuerdo para la sanción del presupuesto nacional.

Asimismo, solicitó la derogación del decreto de licencias actuales y la actualización de las jubilaciones y pensiones de la ley 4349. La organización convocará próximamente a una asamblea para analizar la situación

• Viaja un Dirigente de Variedades

Partió con destino a Bruselas, el secretario general de la Unión Argentina de Artistas de Variedades, Héctor Spina (Duval), para participar de las reuniones del Comité Ejecutivo del Secretariado Mundial del Espectáculo, del cual es vicepresidente.

Las deliberaciones se iniciarán el 19 del corriente, y los puntos a tratar son de vital importancia para el mundo del espectáculo y especialmente en lo referente a televisión. A su regreso visitará las entidades del espectáculo de Francia y España, con el propósito de estrechar las relaciones entre la Unión Argentina de Artistas de Variedades y los sindicatos afines de los citados países.

• Realizan Asamblea los Papeleros

La comisión directiva del Sindicato Obrero de la Industria del Papel, convoca a asamblea general de la rama Depósitos de Papel, para mañana a las 18, a realizarse en el local social de la calle Belgrano 2516. En la misma se considerarán las tratativas del convenio de dicha rama.

COMITE CONFEDERAL: REUNESE MAÑANA

Se Reanudan el Lunes Paros de Telefónicos

★ La Federación de Obreros y Empleados Telefónicos de la República Argentina, informó que se reunió ayer, último día de la conciliación obligatoria, en el Ministerio de Trabajo y Seguridad Social, la Paritaria Nacional integrada por FOETRA, ENTel y empresas de capital privado, no arribándose a ninguna solución con respecto a la renovación del convenio colectivo de trabajo que venció el 30 de junio.

En consecuencia, continua el comunicado, la organización gremial queda en libertad de acción, por lo que el Secretariado Nacional de FOETRA, resolvió de acuerdo con el mandato de los Sindicatos en Asamblea, ejecutar las medidas de fuerza que estaban en suspenso a raíz de la vigencia de dicha ley, medidas que serán aplicadas a partir de la cero hora del 24 del corriente en todo el país, consistentes en paros de 24 horas por zona y especialidades.

• Comité Confederal

Mañana, a las 16, se reanudarán las deliberaciones del Comité Central Confederal de la Central Obrera.

En el transcurso de las mismas se tratarán, entre otros, estos puntos: 1º) situación de los gremios en conflicto o en estado de alerta; 2º) derogación del límite del 15 o/o para la renovación de los convenios de trabajo; 3º) sanción por el Congreso Nacional de la Ley 11.729; 4º) derogación del Decreto 4973/65 de aplicación a gremios del Estado o servicios públicos, y 5º) resultado del petitorio presentado por la CGT al Congreso Nacional el 22 de diciembre de 1965.

En dicha oportunidad, se considerará, no obstante que no figura en el orden del día, la crisis interna existente en el seno de la CGT, en razón del enfrentamiento que se produjo entre el secretario general, José Alonso y algunos sectores de las "62" organizaciones.

• Textiles

Hoy, a las 18, se realizará en la Confederación General del Trabajo, Azopardo 802, un plenario de miembros de comisiones para considerar la situación en la Asociación Obrera Textil, y adoptar las medidas que se consideren necesarias para impedir que se concrete la intervención de la entidad gremial, tanto administrativa como judicialmente.

Como se recordará, el citado gremio soporta un serio enfrentamiento entre sus directivos en razón de haberse formado varias listas para los comicios de autoridades que se han convocado para los días 20, 21 y 22 del actual.

En diciembre se habían realizado otros comicios que fueron anulados por las autoridades del Ministerio de Trabajo y Seguridad Social.

Piden Gráficos la Reincorporación de Cesantes

★ Importantes decisiones (vinculadas a la situación interna así como a la actitud futura dentro del movimiento obrero) adoptó anoche la asamblea de los gráficos que se realizó en Atlanta. El gremio ratificó la realización de medidas de fuerza hasta reincorporar a los cesantes y lograr el convenio; en los talleres donde haya represalias se irá al paro; las gestiones serán dirigidas por la comisión administrativa, la cual queda facultada en tal sentido; el 26 habrá una nueva asamblea para disponer la fecha del paro de 48 horas.

Asimismo, la comisión administrativa tiene mandato para dirigirse a la CGT en el sentido de que ésta peticione la elevación del tope del 15 por ciento de aumento y las reformas a la ley 11.729.

Durante la reunión, se produjo un incidente. Cuando quiso hablar Ned Gabassa, lo interrumpieron y no lo dejaron, arrojándole tomates, monedas y otras cosas.

RAPIDA ACCION

ROSARIO, 17 — Las entidades gremiales empresarias, aconsejan a sus afiliados mantener niveles de precios concordantes con la real incidencia de los incrementos registrados en electricidad, transportes y combustibles, que es del 2 %. Cabe recordar que algunos comerciantes elevaron desproporcionadamente los precios, lo que motivó la rápida acción de las autoridades, empeñadas en un estricto plan de estabilización económica y aumento del poder adquisitivo de los salarios.

LUZ Y FUERZA: EL GABINETE ECONOMICO TRATA MAÑANA EL CONVENIO LABORAL

★ El problema del convenio para el gremio de Luz y Fuerza fue considerado ayer en la Secretaría Energía y Combustibles y volverá a ser tratado mañana por el Gabinete Económico Social. Entretanto, el gremio se halla a la espera de las decisiones de este último cuerpo. Entretanto, puede afirmarse que no se han registrado novedades y que siguen en pie los paros programados por la Federación Argentina de Trabajadores de Luz y Fuerza: el 26, movimiento de fuerza de 10 a 24 horas del que no participarán los personales de producción y trasmisión y el 1º de febrero, una huelga general con abandono de los servicios.

Al término de la reunión en la Secretaría de Energía y Combustibles, el subsecretario general y el secretario gremial de la Federación de Luz y Fuerza, Aníbal Campo y Jorge Pérez, respectivamente, y el señor Oscar Smith, secretario gremial del sindicato de la Capital, declararon que no se ha adelantado nada hasta el momento y que se mantiene la misma posición sobre el problema para la concreción de las bases del nuevo convenio colectivo de trabajo.

Agregaron que el tema será examinado mañana por el Gabinete Económico y Social. Entienden los mencionados dirigentes que si se pone buena voluntad por parte de las empresas en el sentido de otorgar aumentos de salarios sin sobrecargar las tarifas actuales en más de un 15 por ciento y efectuar economías factibles de introducir en las empresas, se llegará a un acuerdo.

Finalizaron diciendo que la posición gremial será fijada recién mañana, luego de la reunión del Gabinete Económico.

Cabe señalar que el gremio se encuentra en el período de conciliación obligatoria que vence el 23 del actual.

• Cerveceros

La Sociedad de Obreros Cerveceros de la Bieckert, de la localidad de Llavallol, informó que resolvió rechazar, de manera terminante, la intervención de la organización por parte de la Federación de Obreros Cerveceros y Afines.

Agrega la información que las actividades de la entidad continúan normalmente, bajo la dirección de las autoridades que fueron electas en los comicios del 22 de noviembre del año pasado.

Mercado de Hacienda

★ El consejo directivo de la Asociación Gremial del Personal del Frigorífico Nacional y Mercado de Hacienda resolvió rechazar el aumento ofrecido por el Mercado de Hacienda; dispuso el estado de alerta y convocó a asamblea para mañana a las 19. Asimismo, se pedirá al Ministerio de Trabajo que fije el plazo de conciliación obligatoria.

CRONICA DE PREVISION

PAGOS

BANCARIA. — Paga el bimestre enero-febrero. Hoy a beneficiarios con carnet impar, el 19 y 20 con carnet par y el 21 en general.

ESTADO. — Están depositados en todos los bancos los fondos para pagar octubre-noviembre. Mañana comenzará a efectivizarlos en Entre Ríos la Caja Nacional de Ahorro Postal.

POLICIA. — Hoy paga al personal de tropa subalterno del Nº 10.801 al 91.400. Mañana a oficiales del 1 al 6.500 y el 20 del 6.501 al final.

PROFESIONALES. — Continúa el pago.

RURAL. — e ha postergado el pago. En el curso de esta semana se informará la nueva fecha en que comenzará, que se estima a fines de la misma o a principios de la inmediata.

Empresarios - Ley 16.813 - Arbitrariedad

Los haberes jubilatorios correspondientes a promedios de $ 2.000 a $ 40.000, según leyes 14397 y 16813, para los que cesaron hasta diciembre último, son los siguientes:

Promedio	%	Ley 14397	%	Ley 16813	%
2.000	100	1.750		9.750	
5.000	250	3.550		11.550	
10.000	500	5.800	331	13.800	141
40.000	2.000	——	—	22.400	230

Al 500% de aumento del promedio, correspondía con la ley primitiva el 331% en el haber; en igual nivel hoy es el 141% y para $ 40.000, para el 2000% se otorga el 230%. Además, está en igual condición el jubilado en 1960 que quien lo hizo en 1965. Tres son las causas perturbadoras de estas incongruencias: 1º confundir lo que fija la ley como haber por obra del promedio y escala, con el mínimo a liquidar; 2º no trabajar en base a diferencia entre extremos; 3º establecer tres modalidades de compensación y reajustes que juegan desarmónicamente. Así, el jubilado en 1960 con $ 10.000 de promedio recibe igualmente $ 13.800 que quien lo hace en enero de 1966 con ese promedio, pero mientras el primero durante 10 años tuvo entradas y cotizó por esa dicha cantidad, el segundo puede haberlas tenido los 3 años que abarca el promedio y anteriormente mucho menos. Por último, el límite de $ 40.000 es muy inferior en valor actualizado a los pesos 10.000 primitivos de 1955. Por todo ello juzgamos a la ley arbitraria.

Señor JUBILADO
NO ESPERE MAS,
COBRE YA EL 82%
75% y Retroactividades sin Cuotas
Trámite Judicial rápido y sin gastos
TAMBIEN TRAMITES ADMINISTRATIVOS
Estudio Dr. G. LOPEZ Tucumán 650 - Piso 2 - Capital Horario: de 12 a 19 horas

Mendoza: Pastoral por la Rebelión del Clero

★ MENDOZA, 17 (De nuestro corresponsal). — La pastoral acerca del Concilio Ecuménico Vaticano II que acaba de emitir el arzobispo de Mendoza, monseñor Alfonso María Buteler, ha suscitado interés y comentarios en los medios católicos. Para los no iniciados, podría tratarse de un documento arzobispal más, puramente celebratorio y casi de rutina. Sin embargo, se la considera altamente significativa, tanto por lo que deja entrever como por lo que omite.

En el Concilio, dice, se buscó el modo más apto para que la verdad divina brillase mejor ante el mundo. Todo se hizo en un clima evangélico impregnado de caridad. Todos pudieron opinar libremente. Estudio grave, profundo, caridad al modo de los tiempos primeros, fueron las notas características.

Sin la Eucaristía, dice más adelante, no hay santidad ni eficacia pastoral. El Concilio tuvo a la Virgen por patrona: el hombre es siempre más efusivo hacia su madre que hacia el padre, y esta condición ha sido elevada y perfeccionada en el orden de la gracia.

Por último se recuerda que la Iglesia es gobernada por el Papa, cuya autoridad, directamente proveniente de Dios, no admite pares, asesores impuestos o gobiernos colaterales. Que en la arquidiócesis, la adhesión al Papa se traduzca en generosa obediencia, tanto interna como externa.

• *Reunión de Arzobispos*

Comenzarán a las 9.30 de mañana las deliberaciones de la Comisión Permanente del Episcopado con el objeto de considerar diversas cuestiones que aún no se dieron a conocer. La comisión está compuesta por los arzobispos de todo el país, y la preside monseñor Caggiano. Es su secretario monseñor Ernesto Segura, obispo de Carpi. Las deliberaciones, a efectuarse en la sede de la Conferencia Episcopal Argentina, se cerrarán el viernes.

ESTA SEMANA AUMENTA EL GAS Y... ¡QUE TANTO SORPRENDERSE!

★ Trascendió que en el curso de esta semana, la Secretaría de Energía y Combustibles dará término al estudio de aumentos dispuestos para las tarifas de gas. Se anticipa que estos aumentos serán de un 20 por ciento respecto de las tarifas vigentes. La medida ya contaría con la aprobación del Gabinete Económico, y solo falta el decreto del Poder Ejecutivo

Este nuevo aumento se añade a la ola de reajustes tarifarios y de otros precios, tales como combustibles, ferrocarriles, teléfonos, electricidad. Naturalmente, todo ello dentro del dos por ciento, dejando el diez por ciento para los demás aumentos, según la filosofía de la conducción oficial. Fieles observantes de dicha filosofía, nos limitamos a comentar: ¡Qué dos por ciento más abultado! ¡Cómo será el diez por ciento que se nos viene "por otros conceptos"! Esto nos recuerda las famosas cuadras de campo: "Está ai nomás, a unas diez cuadras", dice el paisano; y el desprevenido piensa que le han dicho 1.200 metros, cuando quizás le dijeron tres o cuatro mil. Por desgracia, los porcentajes de aumento salarial ya no se miden en cuadras de campo, sino de ciudad, y más bien cortonas.

• *Precios y Salarios*

Sesionó ayer por la mañana, en Economía, la Comisión Nacional de Precios y Salarios, bajo la presidencia del subsecretario Cruzalegui. Se examinaron —trascendió oficiosamente—, las demandas salariales presentadas en diversas empresas del Estado.

• *Bonos Bancarios*

Se inició la circulación de los bonos nacionales para inversiones bancarias 1966, emitidos por decreto 190/66, hasta la suma de diez mil millones, a fin de refinanciar valores análogos y de igual monto que vencieron el sábado anterior. La nueva emisión vencerá el 15 de enero de 1967. No se cotizará en la Bolsa y devengará el ocho por ciento, pagadero semestralmente por el Banco Central. Este, a pedido de los tenedores, podrá rescatar los bonos en cualquier momento, a la par y con los intereses corridos.

• *Créditos Italianos*

ROMA, 17 (EFE). — Dos mil ciento cuarenta y dos millones de liras importarán los cuatro créditos para la Argentina, aprobados por el Comité de Garantía de Créditos para las Exportaciones.

En total son 131 las operaciones aprobadas. Además de las cuatro ya citadas, figuran una, para Brasil, por 57.000.000; una para Costa Rica, por 38.000.000; una para Chile, por 100.000.000; cuatro para México, por 51.000.000; cuatro para Perú, por 219.000.000; veinte para España, por 3.025.000.000, y una para Venezuela, por 133.000.000.

En total, durante 1965, el citado Comité ha concedido 511 coberturas de créditos por un total de 217.759 millones de liras.

SAN JUSTO: EN 45 DIAS NI UNA GOTA DE AGUA

★ Ocho familias, domiciliadas en San Justo, hace 45 días que se encuentran sin agua. Ayer, un grupo de vecinos concurrió a nuestra redacción para informarnos de esa anormalidad.

"Estamos desesperados —afirmaron nuestros visitantes—, pasamos un mes y medio sin agua. Tenemos, entre todas las familias, once chicos de corta edad. Hace varios años que alquilamos propiedades en Argentina y General Mosconi, de San Justo, que pertenecen a la quinta de Bencich Hnos., y siempre surge algún problema con el motor bombeador de agua. Pero tantos días como este año, nunca —prosiguieron— han pasado los dueños sin arreglarlo.

A lo largo del tiempo transcurrido sin que se arreglara el motor, hemos conversado varias veces con los propietarios, pero hasta el presente no nos han solucionado absolutamente nada..."

EXISTEN OTROS SERES INTELIGENTES Y CREEN QUE EN BREVE SE DESCIFRARAN SUS MENSAJES

★ SANTIAGO, 17 (Reuter). — Un astrónomo soviético destacado en Chile, y jefe de un grupo de sabios de dicha nacionalidad, cree que existen otros seres inteligentes en el universo. Agregó: "Creo que en el futuro seremos capaces de descifrar sus mensajes y nos encontraremos con no pocas sorpresas".

Mitrovan Sverev, jefe del grupo de siete astrónomos rusos que trabajan en Chile en virtud de un convenio científico firmado entre ambos países, hizo esta afirmación al diario santiaguino "La Nación" al ser interrogado sobre un despacho de Moscú, según el cual un centro científico soviético afirma la existencia de una supercivilización extragaláxica. Sverev agregó: "Es muy posible que exista una civilización, incluso más desarrollada que la nuestra. Los norteamericanos trabajan desde hace cinco años, en el laboratorio de Green Bank (Virginia) para dilucidar el misterio de ciertas emisiones radiales".

Anunció que se propone dictar, en breve, un curso en la Universidad de Chile sobre la materia, especialmente acerca de las misteriosas emisiones de las lejanas Rabio-Galaxias CTA-21 y CTA-102, sobre las que su compatriota Joseph Schklovsky fundó su teoría sobre la existencia de mundos habitados más allá de nuestra galaxia, dada a conocer en abril del año pasado. Sverev y sus colegas trabajan en el observatorio de Cerro Cholón, en las cercanías de Santiago.

"Caritas Buenos Aires" Ante una "Solicitada"

★ Caritas Buenos Aires informo haber respondido a una solicitada aparecida en los diarios del 14 del actual, suscripta por el Instituto Movilizador de Fondos Cooperativos. Señala que Caritas fue la única institución reconocida y dependiente de la autoridad eclesiástica que funcionó en la metrópoli, bajo el rótulo de "Fraterna Ayuda Cristiana"; que no se le pidió ni permitió se usara su nombre en una campaña destinada a rechazar medidas del Banco Central, vinculadas al movimiento cooperativo.

Dice —por último— que no puede guardar silencio ante la solicitada en cuestión, dado que en la misma, bajo el subtítulo de "Autoridades e instituciones religiosas", se hacía aparecer "una supuesta adhesión de "Fraterna Ayuda Cristiana".

12 Años, 19 Países y 50.000 Kilómetros "sin Pedir Dinero"

★ Gustavo López Parra, colombiano, de 33 años, es un trotamundo empedernido. Está en Buenos Aires, como lo podría estar en la Cochinchina. De paso, siempre apurado, otoando nuevos horizontes. López Parra es un deportista cabal, en toda la acepción del vocablo. No pide dinero, no "extiende" la tarjeta comprometedora. Vive como puede; como Dios le ayuda, casi como los pájaros...

De niño sufrió parálisis infantil. Pero la perseverancia, trasuntada en agotadores ejercicios físicos, hizo el milagro del andar perfecto. Monta en una bicibleta en la que lleva el colchón de aire, la carpa, repuestos, medicinas, etc., sin contar los 14 kilos que cuelgan en su espalda.

López Parra, ex novicio del monasterio de los Padres Benedictinos de Medellín (Colombia) partió hace un año y medio de dicha ciudad, donde el nombre Carlitos Gardel es "palabra santa", según sus propias expresiones. Completa, de tal manera, su quinta salida de Colombia, donde visitó 19 naciones, recorriendo en total 50.000 kilómetros en doce años, en forma alternada.

Recordó un reciente pasaje, que lo pinta de cuerpo entero: En Montevideo, el cónsul colombiano lo sacó "zumbando" cuando quiso visitarlo. Lo había confundido con otro "raidista", también colombiano, que dajó el tendal de doloridos a su paso.

Como los pájaros, ama la libertad y el canto. En la mayoría de los países que visitó, actuó en canales de televisión. Se acompaña con una armónica que —según él— imita a la perfección al "órgano que habla". Espera —dijo finalmente— hacerlo también por un canal de televisión de este país.

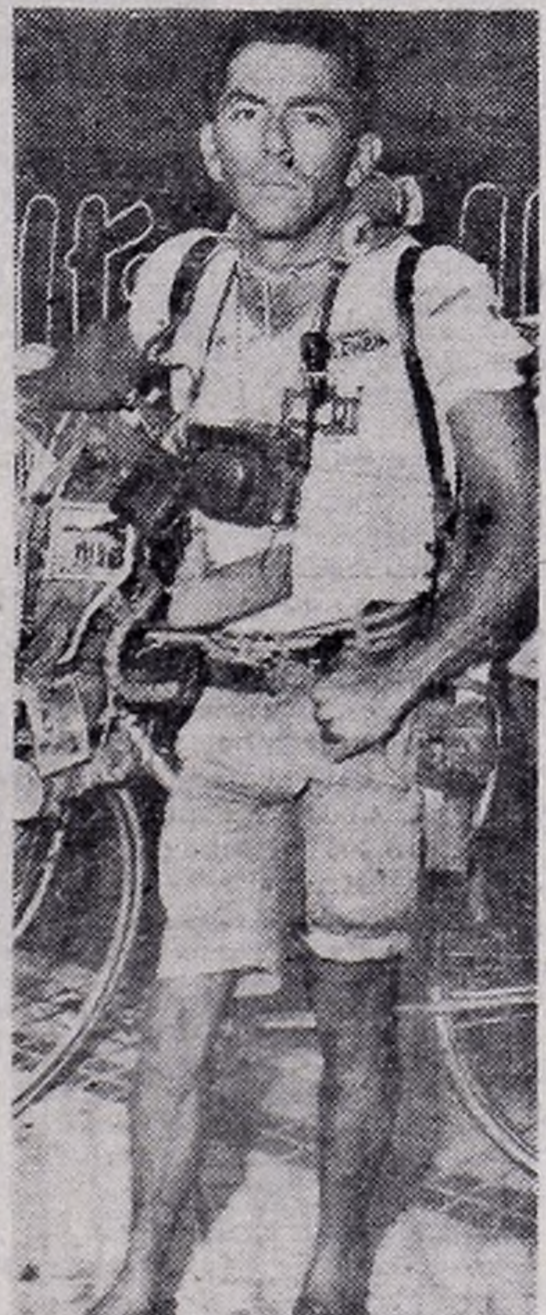

Gustavo López Parra estuvo en CRONICA. Es libre como los pájaros y camina por todo el mundo. Conoce 19 países. Y no pide nada.

PARA ANDAR BIEN TODOS LOS DIAS
MAGNESIA SAN PELLEGRINO
PURGOLAXANTE

Santa Clara del Mar
partido de Mar Chiquita
a solo 17 kms. al norte de MAR DEL PLATA

EXTRAORDINARIOS LOTES EN
132
MENSUALIDADES SIN INTERES
MAS DE
8.000
felices compradores
garantizan
su inversión...!

Agua potable profundidad media 18 mts
Agrm Omar O. Staffolani
P/A N° 69/4 y 69/51 Enero de 1949 y 69/36, Julio de 1949.

Frente mismo al mar • Más de 180 chalets construídos • Hoteles, hosterías "El Viejo Contrabandista" y "La Romana de Santa Clara"; Motel Alojamiento • Parque Proveedurías • Almacenes • Escuela • Destacamento policial • Espigón de pesca • Radioteléfono • Nafta Y.P.F. • Línea de Colectivos a Mar del Plata • Se financian chalets • **Infórmese para excursiones.**

SOLICITE INFORMES POR CARTA, TELEFONO O PERSONALMENTE A:

CIA GRAL DE TIERRAS S.R.L.
Av. de Mayo 962 - 1° piso
T.E. 37-6292, 37-6271 y 37-9729
Oficinas en Santa Clara del Mar

ENVIE ESTE CUPON

Sres. Cía. Gral. de Tierras S. R. L. Av. de Mayo 962
Buenos Aires
Sirvanse enviarme planos e informes sobre
SANTA CLARA DEL MAR
NOMBRE Y APELLIDO:..........................
CALLE:..........................
LOCALIDAD:.................. T. E.: C

"NO ME TIRE, PARA VOLVER A VERLA"

El "Suicida" Continuará Luchando por su Mujer

★ El jueves pasado mantuvo en jaque, durante 7 horas, a importantes sectores de la actividad porteña. Se llama Raúl Eduardo Martínez y el citado día apareció inopinadamente, como una pieza del engranaje metropolitano fuera de lugar, parado temblorosamente en una cornisa del noveno piso del edificio Rex, de diagonal Norte y Cerrito. Se arremolinó la gente a poco que uno gritó y no tardaron en llegar policías, bomberos, fotógrafos, cameramen, periodistas...

Vino a CRONICA y pudo pensarse que iba a anunciar su reincidencia, pero no. Martínez es un muchacho como otro cualquiera de su edad, 25 años pletóricos. Aunque él se muestre apagado, sin el brillo de esa edad de primavera. Sufre el terrible drama de saber que mucha gente no lo interpreta, que es un incomprendido. "Se creen que estoy loco", nos dice en un pasaje de su incoherente conversación. Incoherente porque no sabe por dónde empezar: quiere explicarnos todo a la vez y mezcla los acontecimientos.

Fundamentalmente, su visita es para decirnos: "Tengo que pedir perdón a todos, porque no tuve la intención de molestar a nadie. No sabía lo que estaba haciendo. Pero tengo que desmentir lo que publicó un vespertino que no es CRONICA y que lo habrían dicho mis suegros. Imaginense que me acusan de castigar a mi esposa en forma brutal y realizar otros actos de desequilibrado. Yo no quiero decir nada que los agravie, pero si ellos dijeron eso de mí, son totalmente calumnias. Quise y quiero mucho a mi esposa y por eso quise hacer eso el otro día... Eso que no quiero ni recordar. La verdad es que no me tiré a la calle porque quería volver a verla".

Hasta aquí nuestro visitante ha dicho lo esencial en cuanto al objeto de su presencia en CRONICA. La conversación toma cauces más íntimos, porque hay que saber cuáles han sido las reacciones y motivaciones que lo pusieron en el dramático trance

"Reconozco mis errores. Lo del otro día es tremendo y no lo puedo olvidar. Sé que una vez me porté mal con mis suegros porque la madre de mi esposa no me permitía verla. Estaba desesperado. Ella es menor y al ser mi esposa está bajo mi tutela y sin embargo me aguanté que se fuera con los padres. Un día me ganaron los nervios y al golpear la puerta me resbaló el brazo y rompí un vidrio. Salió mi suegro y me dio dos trompadas que yo me tragué... ¿Es que no pueden entender que necesitaba, que necesito estar con mi mujer?". Su voz está cortada por la emoción. El joven nos habla del siquiatra que lo atendió, no recuerda quién es y desea volver a verlo. Agradece al jefe de bomberos, a todo ese mundo anónimo que le salvó la vida que ahora aprecia porque "servirá para seguir luchando" en pos del reencuentro definitivo con su esposa.

"Tienen que perdonarme porque no sabía lo que hacía", nos dijo el hombre de la cornisa, René Martínez. Como se recordará, desde una cornisa de un 9º piso, frente al Obelisco, mantuvo en jaque a policías, bomberos y público. Al final decidió no suicidarse.

SIN NOVEDAD EN EL CRIMEN DEL BAR: LA POLICIA DICE QUE "DUDA SOBRE INTENCION DE HOMICIDIO"

★ Prácticamente no se han registrado novedades en la investigación policial sobre el homicidio de la señorita Amelia Romero, acaecido en la madrugada del domingo anterior en el bar de la calle Pueyrredón 996, Capital Federal. Como se recordará, la víctima falleció cuando fue alcanzada por un proyectil de pistola calibre 45, al verse envuelta en una riña registrada en el interior del comercio citado. Las versiones circulantes sobre la forma en que se desarrolló el desgraciado suceso continúan siendo contradictorias, como puede apreciarse al cotejar las provenientes de fuentes policiales con las recogidas en el velatorio de la muerta.

CRONICA se hizo presente ayer en el velatorio de los restos de Amelia Romero, realizado en el local de la calle Acevedo 1120, de esta ciudad. Allí, uno de sus redactores tuvo oportunidad de conversar extensamente con Martha Cot —compañera de habitación de la víctima en el hotel de la calle Ecuador 945, donde aquella residía—, y con otras personas vinculadas a la extinta, quienes nos dieron su versión del hecho. "Amelia —dijeron—, era una buena chica. Tenía 30 años, y carecía de familia. Su fin ha sido verdaderamente doloroso..." Agregaron que "no es cierta la información que han dado algunos diarios acerca de la forma en que se produjo su muerte. La verdad es que ella entró de madrugada en el bar americano con dos amigos. Uno de ellos se llama Juan José Chinetti, y el otro Juan Carlos, pero no sabemos su apellido. Se sentaron a una mesa y, pronto se inició una discusión con los ocupantes de otra, vecina a la de ellos, por motivos futiles. Cuando el asunto pasó a mayores, porque hubo intercambio de insultos y salivazos, el llamado Juan Carlos se enfrentó con uno de los ocupantes de la otra mesa. El individuo era más bien bajo, moreno, de traje gris, fornido, de cabello sumamente rapado y bigote negro. Su porte era militar. Tras un breve intercambio de golpes, Juan Carlos extrajo un revólver —descargado—, de su propiedad, y aplicó un fuerte culatazo a su contrincante en la frente. El "petiso" se desplomó sangrando, pero no perdió el sentido, y de rodillas en el suelo —cuando nadie lo esperaba—, extrajo a su vez un arma de fuego. Era una pistola 45, y con ella apuntó a Juan Carlos".

"Fue entonces —continuaron nuestros informantes—, que Amelia cubrió con su cuerpo a Juan Carlos, que solo tenía su revólver 38 descargado, y gritó al de la pistola: "Por favor, no tire... ¡No lo mate! ... Pero el otro enceguecido por el golpe recibido en la frente, disparó... Y el tiro alcanzó de lleno a la pobre Amelia. Juan Carlos salió corriendo presa del terror, perseguido por el matador, que —cabe destacarlo—, exhibía en una mano la pistola 45 y en la otra, una chapa similar a las policiales. Todo el mundo abandonó entonces el bar a la carrera, dejando allí a Amelia, agonizante. Juan Carlos logró alejarse de su perseguidor, pero ni uno ni otro volvieron al local. Juan José Chinetti, el otro acompañante de Amelia, también se alejó del lugar, pero pronto volvió sobre sus pasos para ocuparse de la pobre chica, a la que condujo al hospital, donde poco después fallecía. Esa —finalizaron—, es la verdad. Insistimos en que Amelia solo fue con dos amigos al bar, y no, integrando un grupo de diez o más, como se dijo por ahí... También queremos destacar que tanto Juan José Chinetti, como el citado Juan Carlos, se presentaron voluntariamente en la seccional 7ª, para aclarar su situación. Aún están allí, detenidos..."

• *Versión Policial*

La versión de la policía, conocida extraoficialmente, choca con la suministrada por los amigos de la muerta, entre los cuales —es evidente—, hay algunos testigos del suceso. Las autoridades solo informaron que se encuentran detenidos en la comisaría 7ª, Juan José Chinetti y Luis Pereyra, en relación con el hecho, pero ninguno de los dos sería responsable de la muerte de Amelia, según las investigaciones realizadas hasta el momento.

En esferas policiales se estima también, que el asesino no tenía intenciones de matar, y que extrajo la pistola con el único propósito de amedrentar a su contrincante. Nada trascendió acerca del detalle de la chapa que exhibía el homicida.

LICITACIONES

Talleres de Reparaciones Navales - "TA. RE. NA."

Llámase a licitación pública V.L.P. Nº 1/66, hasta el día 28 de enero de 1966, a las 15 horas, limitada exclusivamente a "Empresas siderúrgicas inscriptas en el Plan Siderúrgico Argentino como productoras de acero y fundidoras de hierro y aceros", para la venta de aproximadamente 1.100 toneladas de chatarra de acero naval, pesada dimensionada, y sin dimensionar. La chatarra podrá ser inspeccionada en Astilleros Tigre, 25 de Mayo 325, San Fernando, Provincia de Buenos Aires, de lunes a viernes, en el horario de 8 a 14 horas, a partir del 10 del corriente. Retiro y consulta de pliegos a partir del 7 del corriente, todos los días hábiles de lunes a viernes, en el horario de 10 a 18 horas, en la División Licitaciones y Compras, Pedro de Mendoza 1279, 2º piso, Capital Federal, donde se realizará la apertura el día y hora indicado. **Valor del Pliego:** m$n. 1.000.—

Talleres de Reparaciones Navales "TA. RE. NA."

Llámase a licitación pública. Expediente L. P. 2/66, hasta el día 27 de enero de 1966, a las 15 horas, para la provisión de "Motocompresores accionados por motor diesel de 3 a 5 HP. 900/1200 R.P.M. compresor 2 etapas, caudal aproximado 0,175 m³/min., a una presión de 40 Kg cm2".

Valor del pliego: m$n. 500.

Retiro y consulta de pliegos, todos los días hábiles de lunes a viernes, de 10 a 18 horas, a partir del 13 del corriente en la División Licitaciones y Compras Pedro de Mendoza 1279, 2º piso, Capital Federal, donde se realizará la apertura el día y hora indicado.

Secretaría de Estado de Energía y Combustibles Yacimientos Carboníferos Fiscales Empresa del Estado

Llámase a Licitaciones Públicas para el día 18 de enero de 1966 a las 14 horas: Nº 92/65 transporte combinado terrestre-fluvial de carbón residual: a las 14.30 horas Nº 93/65 puertas y ventanas de madera. Informes y pliegos en Avda. Roque S. Peña 1190, Capital Federal, de 14 a 17 horas.

Navales Talleres de Reparaciones "TA. RE. NA."

PRORROGA: Licitación pública. Expediente 11.693.

Licitación pública, por la provisión de "dos (2) grúas diesel eléctricas tipo pórtico, modelo columna bloque, de una capacidad de cinco (5) toneladas a 16 m. y diez (10) toneladas a 9 m." Para ser instaladas en el dique flotante de 12.000 toneladas.

Llévase a conocimiento de los interesados que ha sido prorrogada la fecha de apertura de la mencionada licitación, hasta el día 28 de febrero de 1966, a las 17 horas, en la División Licitaciones y Compras, Pedro de Mendoza 1279, 2º piso, Capital Fed

Talleres de Reparaciones Navales "TA. RE. NA."

Llámase a licitación pública. Expediente L. P. 1/66, hasta el 31 de enero de 1966, a las 17 horas para la provisión de "Aproximadamente 1.247 m2. lapacho de 1ª calidad, en vigas escuadradas de 0.30x0.30x5.50 m. largo".

Valor del pliego: m$n. 500.

Retiro y consulta de pliegos, todos los días hábiles de lunes a viernes, en el horario de 10 a 18 horas, a partir del 13 del corriente, en la División Licitaciones y Compras, Pedro de Mendoza 1279 2º piso, Capital Federal, donde se realizará la apertura el día y hora indicado.

BUSCANDO SOLUCIONES

Pide Trabajo y Terreno

Liria Aquino, casada, de 26 años, tiene 3 hijos (6, 4 y 2 años) y necesita terreno para ubicar su casilla prefabricada, ya que en el lugar que se halla actualmente le reclaman la posesión. Su marido gana muy poco y ella desea trabajar para colaborar en el sustento de la familia. Su actividad desea desarrollarla y seguir afincada en la zona de Quilmes. Posee conocimientos de enfermería.

• *Documentos*

Están a disposición de sus titulares los siguiente documentos: Cédula de Identidad de **María Valeria Preitfeld de Rado** y de **Nunzio Victorio Tripicchio.** Libreta Cívica de **Petrona Elba De Santi** (con fotos y papelería). Carnet de Jubilado de **Luisa Sofía Funes de Sorensen.**

Héctor Juan Pérez, de 22 años, falta de su hogar desde el 5 de diciembre último. Su hermana reclama su regreso al domicilio de Hurlingham. Datos a Uspallata 2473, Km. 18, ó a 92-9557.

• *Matrimonio*

Ernestina de Romero y su esposo, con un hijo de 5 años, están dispuestos a ir a cualquier parte para trabajar y labrarse un pasar sin pretensiones. El tiene 55 años y ella 45. El caso es urgente, ya que en el hotel donde se encuentran están por desalojarlos.

Luis Angel Bogarin, de 36 años, desapareció de su domicilio en Tristán Suárez el 25 de diciembre último. Cualquier dato, a Nicanor Sosa, al teléfono 31-4733-4732, int. 236, 323 y 324.

Los Dos al Hospital

★ FEDERACION, 17 (De nuestro corresponsal). — Un ebrio protagonizó un hecho poco común, en un bar local. Aníbal Torrez, de 26 años, se presentó en un bar céntrico de esta ciudad, solicitando se le sirvieran bebidas alcohólicas. El propietario del negocio, Alberto Eldi, se negó a despacharlo debido al estado en que se hallaba el sujeto. Preso de una furia homicida, Torrez lo atacó armado de un cuchillo, logrando herirlo en distintas partes del cuerpo. El barman, que había perdido mucha sangre, alcanzó a tomar una fusta y le propinó tal paliza a su atacante que lo internaron en el hospital local, con pronóstico reservado, al igual que el dueño del bar.

MOVIMIENTO PORTUARIO

ENTRAN HOY

Nombre	Pabellón:	Procedenci:	Carga:	Giro:	Hora:
C. de Paraná	Argentino	Montevide	Pasajeros	Dna. Sud	7.30
N. Mihanovich	Argentino	Colonia	Pasajeros	Dna. Sud	13.30
Y. Valley	Sueco	Estocolmo	General	Dique 4	8
Leschstein	Alemán	Hamburgo	General	D. Sud I	17
Ushuaia	Argentino	Rada	Lastre	D. Norte	18
Dimitris	Griego	Rada	Lastre	Dársena D	14
Estemar	Uruguayo	Montevied	General	Dársena A	8
C de la Plata	Argentino	Asunción	Pasajeros	Dna. Sud	8
Río Belgrano	Argentino	Rosario	Completar	Dársena B	8

ENTRARON AYER

Nombre:	Pabellón:	Procedenci:	Carga:	Giro:
Almar	Griego	Bremen	General	D. Sud II
Tjitjalengka	Holandés	Yokohama	General	Dna A
Amstelland	Holandés	Amsterdar	General	Dna. B
Siranger	Noruego	Oslo	General	Dique 4
Birchbank	Inglés	Rada	Lastre	6º Espigón
Pleiades	Griego	Rosario	Completar	D. Sud II

SALEN HOY

Nombre:	Pabellón:	Sale de:	Carga:	Destino	Hora
N. Mihanovich	Argentino	D. Sud	Pasajeros	Colonia	7.30
C. de Paraná	Argentino	D. Sud	Pasajeros	Montevideo	21
uvenal	Argentino	D. Sud II	Lastre	C. Olivia	7.30
Estemar	Uruguayo	Dna. A	General	Santos	13
Granadero	Argentino	Dna. B	General	Veracruz	18
L. N. Huapí	Argentino	Dna. A B	General	Génova	12

SALIERON AYER

Nombre:	Pabellón:	Salio de:	Carga:	Destino:
Goya	Argentino	Dna. Infl.	Lastre	La Plata
Birchbank	Inglés	6º Espig.	Lastre	Rada
Hindsia	Inglés	D. Sud II	Lastre	Curacao
Pecten	Argentino	D. Sud II	Lastre	C. Rivadavia
Aludra	Holandés	Dna. No te	General	Hamburgo
Cebollati	Uruguayo	5º Espigón	General	Lonores

Joven Mutilada: La Dentadura es la Pista Para la Identificación

BUSCAN LAS MANOS AMPUTADAS

★ Fueron rastreados ayer los terrenos ferroviarios cercanos a la estación de Santos Lugares, donde apareció el cadáver horriblemente quemado y mutilado de una joven. El examen del lugar estuvo a cargo de tres oficiales de la seccional local, quienes utilizaron dos perros ovejeros de raza alemana, pertenecientes a la Agrupación Güemes, de la Policía de la Provincia de Buenos Aires. Por medio de los canes se pensó poder obtener una pista firme, pero solo se la logró en forma muy "superficial".

La tranquila población de la localidad bonaerense de Santos Lugares perdió ayer su habitual fisonomía para convertirse en un "hormiguero" de comentarios al agotarse la edición matutina de CRONICA, donde dábamos cuenta, en forma exclusiva, del macabro hallazgo del cadáver, aún no identificado, de la muchacha bestialmente asesinada. Como se recordará, el cuerpo fue encontrado por el señor Giménez, empleado de la policía ferroviaria que presta servicio en Santos Lugares.

Los despojos de la desafortunada muchacha aparecieron bajo un eucalipto, a pocos metros de las vías ferroviarias y cerca de un sendero de tierra que divide precisamente las vías de la playa de maniobras, distante aproximadamente 400 metros de la estación.

• Dos Entradas

Descartada absolutamente la posibilidad de que el brutal crimen se haya cometido en ese lugar, los investigadores se dedicaron en la víspera a establecer cuál de las dos entradas que llevan al descripto lugar fue la utilizada por el o los asesinos. En tal sentido cabe destacar que dos calles en diagonal, Maquinista Gallini y Rosario, se unen en las vías, y cruzando éstas se llega al lugar donde abandonaron el cadáver. A cincuenta metros de esas dos calles aparece la arteria Pablo Iorello, que también muere en las vías, y nuevamente, cruzando el ramal ferroviario, se llega al sitio del espeluznante hallazgo Tales caminos pudieron ser utilizados por los inhumanos asesinos en el caso de que hayan trasladado el cuerpo en un rodado —presunción policial— o en la suposición de que, por cualquier medio, hayan llevado los despojos al lugar escogido.

La otra manera de llegar hasta el sitio donde abandonaron el cadáver es cruzando la playa ferroviaria de maniobras, o cruzar también el sendero de tierra. Pero los pesquisantes se inclinan a pensar de que éste es el trayecto menos factible, aunque por otro lado la orientación de los perros que rastrearon ayer el lugar le quita fundamento a esa hipótesis policial.

Ayer, a las 15, dos agentes, al mando de un suboficial principal, pertenecientes a la Agrupación Güemes, se hicieron presentes en el lugar del hallazgo acompañando a dos oficiales de la seccional de Santos Lugares. A los perros que llevaron se les hizo olfatear el lugar donde habría aún restos de sangre y masa encefálica, dejándolos luego en libertad para que siguieran el rastro.

Este perro, perteneciente a la Agrupación Güemes, que ayer fuera llevado a Santos Lugares para rastrear el campo donde apareció el cuerpo de la joven mutilada, olfatea telas ensangrentadas y comienza a buscar restos.

Uno de los perros tomó el sendero y siguió hasta los galpones de depósito de ómnibus, distante a unos 500 metros, y ya señalados inicialmente. Desde allí el can regresó desorientado. Luego se repitió el procedimiento con el otro perro. Este tomó en sentido contrario, llegando hasta un baño distante unos cien metros y regresó hasta la casilla denominada parrilla 8, desde donde se manejan las palancas de cambios de la playa de maniobras, y ubicada cerca del lugar donde apareció el cuerpo. Resulta sumamente sugestivo —éste es el detalle que mencionamos más arriba, que hace presumir que el cadáver no fue llevado cruzando las vías y entrando por las calles mencionadas— que de seis salidas de los perros, cuatro hayan sido a esa casilla ferroviaria, una al baño y la restante hasta los galpones. Es indudable que existió desorientación en los canes, pero de cualquier manera, las posibilidades —cuatro— son de que si algo pasó en esos sitios, haya sido en la casilla parrilla 8.

En cuanto a las "prendas" que se habían encontrado cerca del cadáver, cabe destacar que no existen. Son simplemente pedazos de tela cortada a manera de venda, con manchas de sangre y como si con ellas el asesino hubiera tratado de detener la sangre que manaba de los brazos seccionados de la infortunada muchacha. Tampoco existe el lunar mencionado en los primeros momentos. Ese detalle fue confundido con restos de sangre.

La tela hecha jirones, encontrada cerca del cuerpo, es de color blanco con flores —o estampado similar— verdes. Se presume que era un vestido, solera o blusa floreada. Eso es lo único que encontró la policía, y los periodistas, que por cierto buscaron a la par.

La autopsia practicada por el médico, doctor Carlos Osés, revela que la víctima murió a raíz de potentes golpes aplicados con un hierro o martillo, en la base del cráneo. Los mismos fueron hechos con tal ensañamiento que habrían perforado la región ósea, salvo que esto haya ocurrido por la acción del soplete (con el que fue quemada la cara y la parte superior del pecho).

Esos golpes, sin embargo, no provocaron la muerte de la muchacha en forma instantánea, sino que quedó con vida, es decir que el brutal asesino le cortó los brazos cuando aún estaba con vida, ocurriendo a esa altura del hecho la muerte por efecto de los golpes en la cabeza.

Posteriormente revela la autopsia, el criminal continuó con la tarea destinada a evitar la identificación de su víctima. Con un objeto sumamente filoso le practicó heridas hasta dejar el hueso del antebrazo al descubierto y aplicó entonces una sierra —presumiblemente eléctrica— para cortarlo. De esa manera desaparecieron las dos manos de la desafortunada mujer. Pero no terminó allí la bestial tarea destinada a evitar la identificación: con un soplete de los utilizados para soldaduras de acero —se desprendería de la autopsia— el criminal quemó el rostro, el cráneo y los pechos de la víctima. La acción soplete podría haber producido también las perforaciones que se advierten en la región ósea, por lo que esas circunstancias no estar definitivamente resueltas.

• Familiares Desesperados

La morgue del Policlínico San Martín, donde está depositado el cadáver y la comisaría de Santos Lugares, fueron visitados ayer por numerosas familias que al enterarse del crimen, dado a publicidad en forma exclusiva por CRONICA, concurrieron con el doloroso propósito de ver si se trataba de algún pariente desaparecido. La señora Oliva de Cortez, por ejemplo, concurrió al Policlínico San Martín, acompañada por su esposo, pues hace días se escapó de Vieytes una hermana suya llamada Luisa Irma Oliva, de 24 años de edad. No se trataba de esa persona, pues la señora Cortez no reconoció el cadáver.

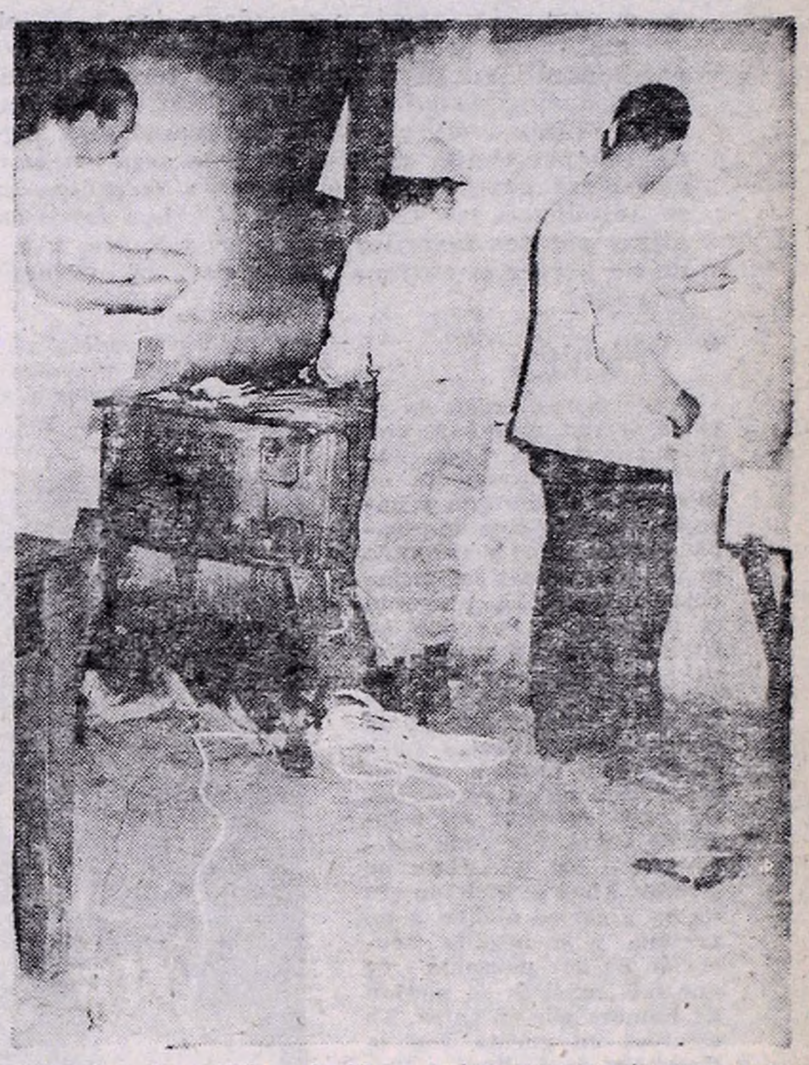

El perro de policía reincide y entra, por cuarta vez, a la casilla de cambios ferroviarios denominada "Parrilla 8", en cuyas inmediaciones fue encontrado el cadáver de la mujer mutilada. Es un detalle sumamente sugestivo.

Otra señora, que en un primer momento no pudo ser identificada, pero que se sabe se domicilia en Villa del Parque, concurrió a la morgue y según dijo al agente de guardia se trataba de una de sus hijas, desaparecida hace algún tiempo. Esta versión, sin embargo y a pesar de su importancia, no cobró cuerpo anoche pues los investigadores seguían tan pesimistas como al principio. Sin duda se trató de un error, o no...

• Dentadura y Edad

Desconocidas las manos de la mujer asesinada, restos que afanosamente son buscados por los pesquisantes, [illegible] única posibilidad de identificarla, y es por medio del odontólogo que la haya asistido. Y los detalles de la dentadura, fáciles de reconocer (si se llevan fichas) por cualquier especializado, los consignamos en lugar aparte. El rostro de la extinta también está irreconocible [illegible] los efectos del fuego, de manera que sigue siendo [illegible] dura el único elemento válido en lo que a id[illegible] se refiere. La edad varía ahora en algunos años [illegible] más que los supuestos al descubrir el cuerpo. El médico forense estima que la edad de la víctima puede oscilar entre los 18 y 24 años de edad.

PERICIA DENTAL

★ La pericia dental es considerada uno de los procedimientos más valiosos con que cuentan las autoridades policiales.

La pericia dental practicada por el médico odontólogo Héctor Arregui, del Cuerpo Médico de la Policía de la Provincia de Buenos Aires, revela que la víctima tenía "prótesis dental que reemplazaría las siguientes piezas: segundo molar, canino e incisivo lateral, lado derecho; incisivo lateral, canino, segundo premolar y primer molar izquierdo, con ganchos de sostén sobre el primer premolar superior derecho y primer premolar superior izquierdo.

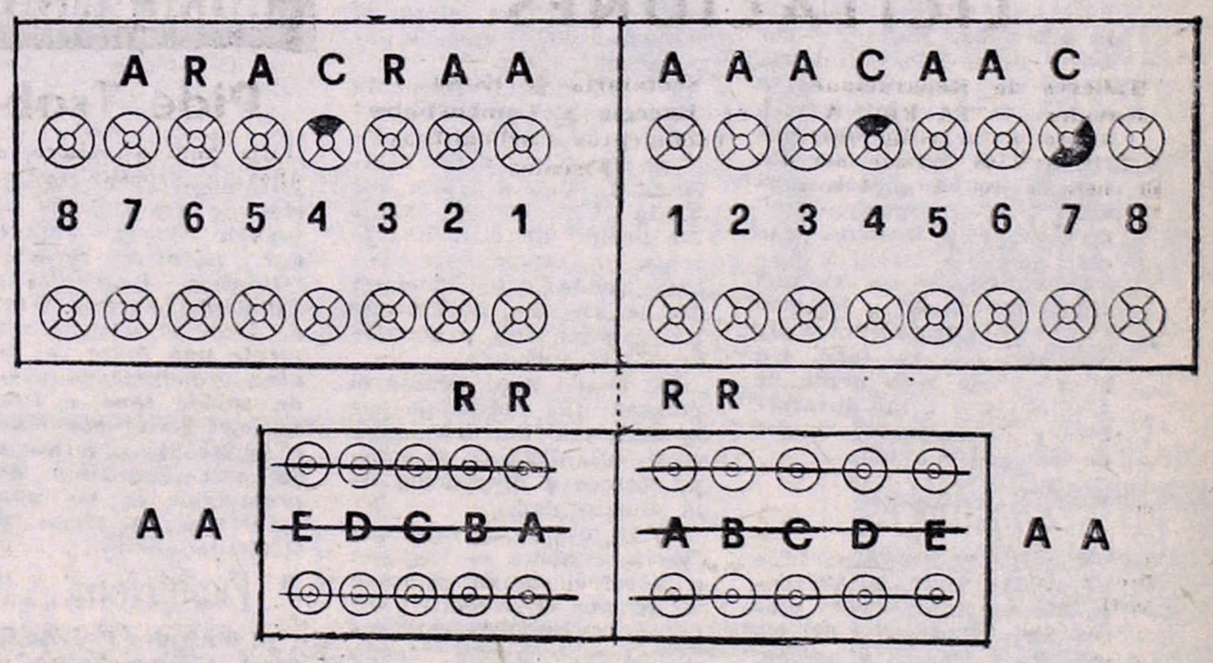

A) Diente ausente; R) Raíz dentaria; C) Carie dentaria.

UN POLICIA EBRIO INTENTO VEJAR A UNA NIÑA Y MATO AL PADRE

★ Un agente de la policía bonaerense, recién incorporado a la repartición, pretendió abusar de una niña en una "villa miseria" de San Justo. Sorprendido por el padre de la menor, no pudo concretar sus propósitos; pero —tras una breve y agria discusión— disparó su arma reglamentaria sobre el indignado progenitor, que murió poco después en el Instituto de Cirugía de Haedo. El criminal se dio a la fuga tras descargar su arma, no sin antes amenazar a familiares y vecinos de la víctima con "matarlos", si lo renunciaban. Posteriormente pudo ser detenido, y se encuentra ahora a disposición del juez en lo penal, doctor Francisco Sotelo. El suceso tuvo lugar en las últimas horas del sábado anterior, y recién fue conocido ampliamente ayer. No obstante, cabe destacar que aún permanecen oscuros algunos detalles.

• Los Hechos

El homicida se llama Francisco Domínguez, argentino, de 22 años, soltero, que hace apenas tres meses ingresó a la policía bonaerense en calidad de agente. El sábado, alrededor de las 20, se hizo presente en la casilla ubicada en la calle Perú 668, de San Justo, donde habitaba Asunción Agustín Fernández, argentino, de 32 años, jornalero; en compañía de su mujer, María Velázquez, argentina, de 47 años, soltera, y de la hija de ambos, Magdalena Velázquez, de solo 11 años. Al estar de las declaraciones de María Velázquez, los hechos sucedieron así: "El agente llegó con evidentes muestras de hallarse ebrio. Dijo que venía por un sumario de lesiones que se está efectuando, debido a que un vecino lastimó a Magdalena en un pie. Cuando vio a la chica, dijo que quería quedarse solo con ella para interrogarla, y nos hechó a mi compañero y a mí. Nosotros aceptamos la situación en un principio, sin sospechar Pero cuando vimos que pasaba un rato, Asunción Agustín se decidió a entrar para ver que estaba haciendo. Al abrir la puerta, sorprendimos al policía manoseando a la nena, que se encontraba terriblemente asustada. Mi compañero, le quitó a la chiquita de las manos y la envió a otra habitación, encarándose con el agente. Este, lejos de amilanarse por las palabras de mi esposo, sacó su arma y encañonándolo le dijo: "Ahora, si sos guapo, contestá a las preguntas que te voy ha hacer". Lo sentó en una silla y, allí mismo, ante mi vista, le descerrajó un tiro. Luego abandonó la casilla. Al ver que numerosos vecinos habían salido a la puerta de sus casas, atraídos por el estampido, los amenazó, apuntando hacia todos lados con su pistola y diciendo: "Al que me denuncie lo mato".

• Habla la Chiquita

Por su parte, la pequeña Magdalena, declaró a CRONICA: "Apenas salieron mis papás de la casilla, en vez de hacerme preguntas comenzó a besarme, las manos primero, y luego quería besarme en la boca Yo estaba asustada, y no lo dejé. Entonces me dijo que quería llevarme a un baile que se realizaba allí cerca, mientras me acariciaba... Le dije que yo no iba a bailes, y que quería que viniera mi mamá..., pero él seguía acariciándome... Entonces se abrió la puerta de repente y entró mi papá. Estaba muy enojado, y me mandó para la otra pieza. Luego escuché gritos y un ruido muy fuerte".

Por su parte, la policía de San Justo informó que el agente Domínguez obró por su cuenta al cometer el hecho, ya que no estaba cumpliendo ninguna misión policial.

El sepelio de la víctima, que se efectuará hoy, ha sido sufragado por el vecindario, en el que aún perdura la indignación causada por el aberrante episodio. Una versión indica que la policía habría pretendido entregar el cadáver de la víctima a sus familiares, acompañado por un certificado de defunción en el que constaba que la muerte había obedecido a "causas naturales", actitud que no fue permitida por los atribulados parientes.

SHOW

- "TELEFUTBOL NOCTURNO" POR CANAL 13
- "PICHUCO" TROILO DICE ALGUNAS COSAS
- ¡OH!: 27 LIBRETISTAS PARA EL CANAL 9
- "VERANO AZUL": ACLARACION DE S.A.T.
- OBSCENIDADES EN FESTIVAL DE TANGO

★ **A partir del próximo sábado, a las 22.30, el Canal 13 pondrá en pantalla un nuevo programa futbolístico. Con el rótulo de "Telefútbol Nocturno", participarán en su transcurso las terceras divisiones de Independiente, River Plate, Racing, San Lorenzo, Vélez Sársfield y Estudiantes de La Plata (campeón de la última temporada). El hexagonal será jugado íntegramente en la cancha de Independiente, y Julio Ricardo será su comentarista habitual. El ciclo se extenderá hasta el 26 de febrero y el equipo ganador del noctivago certamen, se adjudicará la "Copa Canal 13". Los fanáticos de los "tablones" podrán así gritar por sus favoritos, todos los sábados, a la hora indicada. Será una forma de no perder el entrenamiento, para la inminente temporada futbolística. ¡Peor es nada!**

• "Pichuco"

Pocas horas antes de su vuelo al sur, estuvimos con "Pichuco" Troilo. Lo encontramos accidentalmente en la esquina de Paraná y Lavalle luciendo una impecable camisa sport y calzando unas pintorescas chinelas color marrón. La pregunta se imponía: ¿ **Por qué no fue a La Falda? Y la respuesta fue clara: "El día de enero remití un telegrama a La Falda informando de mi enfermedad. El doctor Jorge Clavio está proto a comparecer ante quien corresponda para ratificar mi estado de salud.** Por toda contestación, los diarios de **Buenos Aires se hicieron eco de un gratuito ataque a mi persona y la insólita acusación de irresponsable y de que mis músicos se morían de hambre por mi culpa. Ya estamos en guerra con la Comisión de Cultura y Turismo de La Falda y los telegramas van y vienen. Yo prefiero tomar este asunto un poco en broma. No puedo tomarlo de otra manera. Nadie tenía más deseos que yo de volver a la Fiesta de Tango de La Falda. Una prueba de ello, es que he firmado contrato para actuar el día 1º de febrero en la Segunda Fiesta de Tango y de Folklore de la ciudad de Baradero, con mi orquesta. Iré a Baradero aunque sea en zapatillas! No sea cosa que se suponga que Aníbal Troilo es realmente un "irresponsable". Mi abogado tiene en sus manos este lamentable litigio y la reparación que seguramente tendrán que hacerme, la donaré al Hospital de Niños, donde tantas veces me atendieron gratis cuando era pibe. Lo demás no tiene importancia. Mi conciencia está tranquila. Mañana —por hoy— salgo en avión hacia el sur para descansar hasta el día 29. El 3 de febrero realizado mis grabaciones para la RCA Victor con dos temas que me gustan mucho: "Bailarín compadrito" de Migadito Buccino, que cantará Tito Reyes y "Yo no merezco este castigo" del Cholo Hernández y Roberto Cassinelli, que cantará Nelly Vázquez. Eso es todo. Un gran saludo a la gente de CRONICA y a mis invariables y consecuentes amigos de siempre. Chau".**

• 27 Autores

Canal 9 sigue acaparando libretistas. Hasta el presente la lista consta de 27 profesionales en el arte de hacer llorar o reír a pedido. Ellos son (sin orden de aparición): Celia Alcántara, Josephine Lernard, Alma Bressan, Luis Carbone, Tito Climent, Miguel de Calazans ("El francesito"), Miguel Coronato Paz, Alejandro Doria, Sergio De Seco, Vito de Martini, Osvaldo Dragún, Delia González Marque, Wilfredo Jimenez, Elsa Jascalevich, Alfredo Lima, Jacobo Dangsner, Horacio S. Meyralle, Alberto Miré ("El suave"), Pablo Palant, Guillermo y Horacio Relay, Ana Riva, Dalmiro Sáenz, Abel Santa Cruz, Silvia Saragat y el duo Golo y Guille.

Extraoficialmente se supo que, por lo menos la mitad de los mencionados habrían presentado ramánticos proyectos televisivos. Los mismos son estudiados actualmente, por los directivos del canal palermitano. Indudablemente la programación para la nueva temporada, estará dedicada a los teleteatros y por ende al público femenino. **¡A preparar los consabidos pañuelos y recolectar lágrimas al por mayor!.**

"PICHUCO": ¿Litigio?

• "Verano Azul"

El frustrado ciclo **"Verano Azul**, anunciado como de inminente aparición en el Canal 7 (haciéndo duplex con el Canal 8 de Mar del Plata) sigue promoviendo polémicas. A continuación insertamos íntegra y textualmente, la nota enviada por las autoridades del Sindicato Argentino de Televisión:

Ante noticias aparecidas en un matutino de esta capital que no es (CRONICA) el día 14 del corriente, bajo el título "Vacaciones en Mar del Plata", El sindicato Argentino de Televisión (Comisión Interna Canal 7) se hace un deber en aclarar lo siguiente, con pedido de publicación.

1º) En ningún momento existió conflicto entre el personal y la Empresa relacionado con el viaje del equipo de exteriores a Mar del Plata. Unicamente existió un pedido de ésta Representación Gremial relacionado con las condiciones en que se viajaría, pedido que fue contemplado y acordado por la Empresa.

2º) Desde hace tiempo el personal fue notificado por la Empresa del inminente viaje, estando todo el equipo técnico a disposición de la superioridad.

3º) Es totalmente falso que "los muchachos se negaron a mover el camión si no se les pagaba en efectivo", en ningún momento se presentó tal eventualidad, siendo totalmente ridícula tal aseveración puesto que en todos los casos Canal 7 paga a su personal en efectivo no conociendo esta Representación Gremial ningún caso en que se halla pagado de otra manera, por otra parte el personal está al día en sus haberes por lo cual no podría haber exigido ningún pago, si la información se refiere a la suma paciada por viáticos estaba acordado de de tiempo atrás, que estos se entregarían semanalmente en Mar del Plata.

4º) Se hace mención en dicho artículo el hecho que en definitiva el supuesto conflicto gremial había quedado reducido a un solo punto, "Solo faltaba que alguien se ocupase de lavarles la ropa a los muchachos del equipo técnico". Es lamentable que se halla tomado un punto de los expuestos por esta Representación Gremial como ejemplo de los gastos que tendría el personal en comisión, en su petitorio de viáticos a la Empresa, usándolo para hacer aparecer al personal en una postura ridícula e inaceptable.

Solamente nos resta aclarar que en ningnú momento existió conflicto entre el personal y la empresa, que desde el 1º de enero el personal está notificado y a la espera de la orden pertinente para trasladarse a la ciudad de Mar del Plata. Por lo tanto, quienes hacen circular versiones como la que nos ocupa, lo hacen al solo fin de defender intereses personales, sin guardar las más elementales reglas de "juego limpio".

• Festival Obsceno

El Segundo Festival del Tango, finalizado el pasado domingo en La Falda (Córdoba), fue jalonado desde su iniciación por una serie de inconvenientes, que gravitaron en su normal desarrollo. **Primero fue la lluvia torrencial, después el frío, agregándose a estos factores climáticos la ausencia (por enfermedad) de "Pichuco" Troilo.** Las últimas jornadas anunciaron un leve repunte de boletería. Inclusive el día de su clausura, el público congregado alcanzó a 10.000 personas. **Pero estaba visto que el festival tanguero fue perseguido por la mala suerte, hasta sus minutos finales. ¿El por qué? Explicamos:** Radio Splendid transmitió íntegramente el espectáculo promovido en la provincia mediterránea, que contó con la animación de Aníbal Cufré (**un pelea con Lidia Sánchez y palabras agrias para "Pichuco"**). A través de LR4 llegaron a Buenos Aires los compases porteños de Armando Pontier, Osvaldo Piro ("La revelación del Festival"), Osvaldo Pugliese, Héctor Varela, Mariano Mores y muchas otras figuras. **Y fue justamente en la última noche de transmisión —impecable hasta entonces— que, mientras actuaba el "Quinteto Real" (Salgán, Francini, Laurenz, Murta y de Lio), se escuchó nítidamente una dulce voz femenina pronunciando palabras de subido tono e irreproducibles hasta por Marrone o Adolfo Stray, lo que otorga una dimensión de la procacidad de las mismas.** (¡Increíble en plena radiotelefonía 1966!)

• Evoluciona

El dinámico Pedrito Quartucci ("Papa Falcón") ha dado un paso trascendental en su vida... automovilística. Tras manejar durante 26 años el mismo automóvil, lo ha puesto K.O., aunque con mucha nostalgia. Desde ayer, maneja un flamante Renault-Dauphine. El hombre evoluciona. ¿O no?

• Yul Ramírez

En los estudios del Canal 13, es muy conocida y estimada la figura de Chiche Ramírez, quien tiene a su cargo el "boom" (micrófono de caña) en cinco programas semanales. Ahora don Chiche, ha decidido dar un paso adelante y enfrentar las cámaras como cantante. A fin del presente mes, debutará como tal en "Escala Musical". **Como Ramírez es dueño de una incipiente calva, se ha rapado la cabeza, transformándose así en un émulo de Yul Brynner. Veremos qué pasa, coraje no le falta.**

"AGENTE SECRETO 007" DESCUBRE TRES BELLEZAS

★ Las mujeres, siempre ellas, agregan el grano de excitación que al mismo tiempo que atempera los rigores de la violencia y de la muerte, acrece el interés por las películas de James Bond.

De una de ellas, "El satánico Dr. No", ha salido la sexy de moda, Ursula Andress, la del rostro frío en cuerpo de llamas.

La próxima película del famoso agente secreto 007, titulada "Operación Trueno" ofrece a la vista del público la presencia de tres bellezas impresionantes que acompañan al simpático aventurero cuya vida transita caracoleando entre la muerte y amor, dos cosas definitivas, ninguna de las cuales puede atraparlo.

Las tres gracias que rodean a James Bond, son en "Operación Trueno", Claudine Auger, Luciana Paoluzzi y Martine Beswick.

De las tres, Martine Beswick es la única que trabajó ya junto a James Bond, haciendo una ondulante gitana en "De Rusia con Amour". En "Operación Trueno", tiene a su cargo el personaje de Paula, una excitante y curvilínea hija de las Bahamas.

Luciana Paoluzzi es una italianita de años, que en el film personaliza a Fio agente secreto, llamada Spectre, cuyos sos preludian la fea muerte que amena James Bond. Luciana ya tiene en su h unas cuantas películas, que comenzó con pequeño papel en "Tres monedas en fuente".

Claudine Auger, hace una glamor muchacha continental, que regala a Ja Bond momentos inolvidables en Nas otro de los lugares donde transcurre la toria de "Operación Trueno". Como Mar Beswick que ha sido Miss Jamaica, Claud fue Miss Francia hace unos años. Nada perfección y bucea hasta permitirse el de besar bajo el agua, como ocurre en a nas románticas escenas con el agente creto encarnado, como siempre, por S Connery. La película fue filmada en Pa visión y Tecnicolor, producida por Broccoli y H. Saltzman, de una historia Ian Fleming, adaptada por McLory y W tingham.

GRETA GARBO HOMBRE QUE

★ **Entrevista en Roma con Melchior Lenghyel notchka". En esta película la gran actriz a cumplir una excelente labor en el terreno de colaboradores de Lubitsch, el mago de la com laboró en el film "Ser o no ser". Ahora lleva**

GRETA GARBO: con "Ninotchka", aprendió a reír.

★ **ROMA**, 17 (ANSA). — Un simpático y vivaz anciano de pequeña estatura y escasos cabellos blancos recibió con agrado la visita de los periodistas en Roma. Se trata de un personaje muy poco conocido por el público teatral y cinematográfico, pero de indudable importancia en ambos sectores del arte del espectáculo. Melchior Lenghyel es el nombre de este autor de guiones cinematográficos y obras teatrales, que fue uno de los principales colaboradores de Ernest Lubitsch, el mago de la comedia cinematográfica de Hollywood.

Lenghyel siempre fue esencialmente un hombre le teatro; pero se interesaba por el cine. En cierta ocasión fue llamado por bitsch a Hollywood para redacción del guión de film "Hotel Imperial". D pués de este trabajo, Lenghyel se radicó en Hollyw por una temporada. En curso de una cena, escu que se hacía encontrado argumento muy divert para el próximo film Greta Garbo, entonces pleno apogeo en la m del cine. La Garbo era actriz trágica. Sin embar Lenghyel leyó el argume señalado y escribió el gui Cuando Greta lo leyó vez se mostró encan Nació de este modo el sonaje de "Ninotchka". Greta Garbo abandon un tiempo sus máscaras gicas para realizar un celente labor en el te de la comedia-satírica.

Edward G. Robinson, Ahora Cazador y Contrabandista

★ Una tensa aventura en las candentes selvas y arenas africanas vive el artista Edward G. Robinson en la película "Solo contra Africa", a conocerse el próximo jueves en el Normandie, presentada por Paramount.

En el film, Edward G. Robinson tiene a su cargo el personaje de un viejo cazador y contrabandista, que antepone a estas condiciones la más noble e importante de ser un soñador y un hombre temperalmente bueno. No obstante ello, la policía lo busca tenazmente. Y él, con más limpia tenacidad aún rehúye el encuentro con la ley. En estos trances anda cuando conoce a un niño, encarnado por el actor infantil Fergus McClelland, en quien ha de hallar un amigo y hasta un generoso compinche

El niño, por momentos, pasa a primer plano, con la aquiescencia de Robinson, que le cede la alternativa muy gustosamente. Fotografiada en lugares auténticos de Africa, durante el rodaje, Edward G. Robinson, que es un curioso insaciable, anduvo por todas partes guando sobre historia, c tumbres, religión, etc accidente, en el cu la fractura de dos dedos, mantuvo quieto por una mana.

"Solo contra Africa" sido dirigida por Alexan McHendrick, siendo Na bi el punto central de o raciones para el equipo nematográfico. Con Rob son y el niño McClellan actúan Constance Cu ming, Harry H. Corb Paul Stassino y Zia M hyeddin.

ELLA ES PARA JAMES BOND

¡No se haga usted ilusiones, amigo lector! Esta insinuante belleza, llamada Martine Beswick, pertenece también a James Bond.

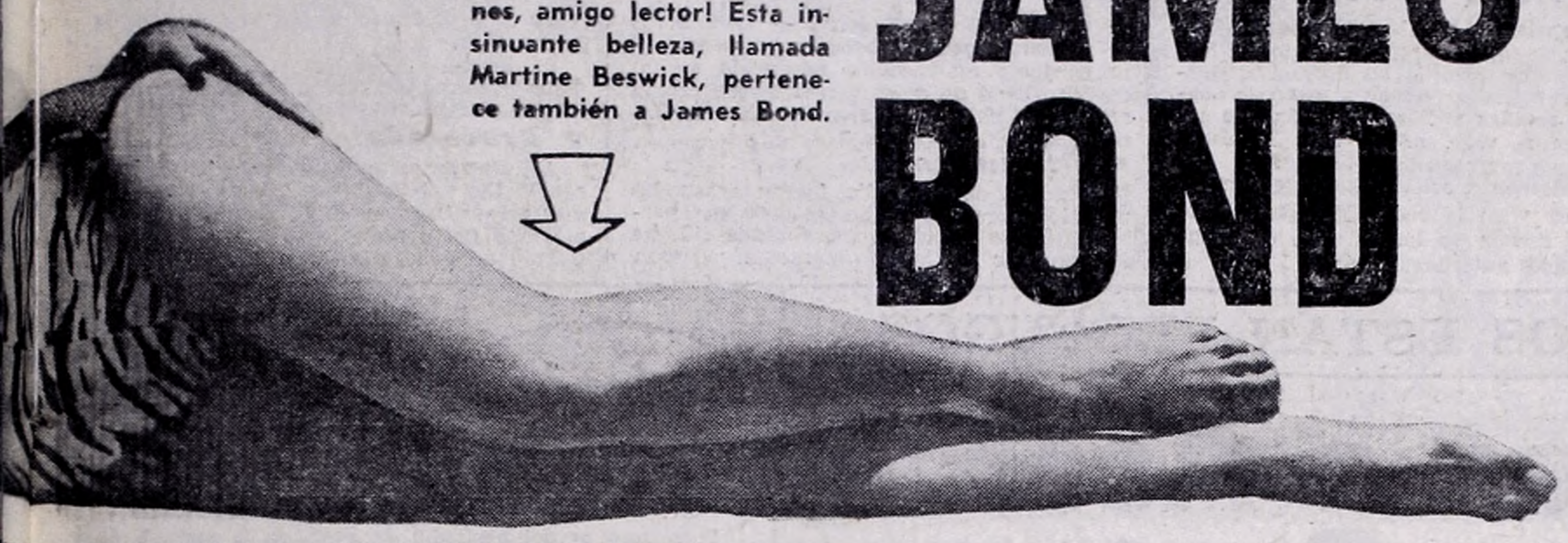

COLECCIONISTA: el temerario James Bond se transform ahora en coleccionista de beldades. Su nuevo film "Operación Trueno" así lo testifica con suma amplitud.

TV ITALIANA 1965: UN SALDO MEDIOCRE

★ ROMA, 17 (ANSA). — El balance de la televisión italiana de 1965 ha dejado un saldo mediocre. Los defectos han sido casi idénticos a los registrados en 1964: revistas en las que falta un auténtico humorismo; sobreabundancia de canciones en espectáculos de escasos valores; imperfecciones en los telediarios, que muchas veces se pierden en tediosas lecturas de comunicados y de obsequiosos telegramas; escasa simpatía por las transmisiones en directo y neta preferencia por las filmaciones previas, y excesiva inmovilidad en el verano.

Pero los defectos-base pueden ser localizados en programas precisos: la antología de obras de Shakespeane en la que faltó una recitación adecuada; el desastre de "Mar contra mar", cuyo interés concluyó cuando la clave de la historia se reveló públicamente antes de terminar las transmisiones; el ciclo de "Treinta años de teatro en Italia", que presentó increíbles lagunas y representación de comedias insignificantes; y el fracaso de la comedia musical "Scaramouche", donde Domenico Modugno no fue capaz de emular a Errol Flyn o Burt Lancaster. A todo esto se agrega la desilusión provocada por "Almanaque", un programa de actualidades que no siempre supo mantener el interés del público espectador.

Sin embargo, no todo fue negativo en el panorama de la televisión italiana del año pasado. Entre las transmisiones positivas se encuentran principalmente los hechos de actualidad, las encuestas y las evocaciones históricas. El paseo del astronauta norteamericano en el espacio quedará como una de las visiones más fabulosas captadas por la TV de nuestra época. Pero aún fuera de los sucesos excepcionales, es posible señalar los programas "Cordialmente" y "Encuentro"; el documental "La gran guerra"; la historia de Laszlo Rajk y Rudolph Hess, filmado bajo el título "Historia bajo encuesta"; un par de escenas de "La edad de hierro" de Roberto Rossellini; la evocación cinematográfica de los principales films de Vittorio de Sica; el programa de encuestas "Padres, un oficio difícil"; y algunas representaciones bien logradas, por ejemplo, "Seis personajes en busca de un autor de Pirandello, y "Corolario".

¿Cuáles son los proyectos para 1966? El año nuevo ha comenzado regular. La revista "Capodanno" no responde a las esperanzas depositadas en ella. Pero aún faltan muchos meses para aventurar opiniones. Por el momento es presiso esperar y confiar en que las cosas mejoren en 1966.

LO QUE VIMOS

"Carnaval en el Hielo"

★ La fórmula es la de siempre (ritmo, color y destreza). No falta la buena música (combinada a veces con grabaciones de voces y coro), el malabarismo, ni las chicas bonitas. El humor es uno de los platos fuertes de este espectáculo que está a la altura de los que lo precedieron en el Luna Park. Como remate, el vestuario —en algunos cuadros espectacular, en otros suntuoso o alegre— conforma el marco adecuado. Buenos ingredientes, entonces, y otro "plato fuerte" en materia de patinaje sobre el hielo.

Houston y Haskell se llevan las palmas —o por lo menos una buena cantidad—. Se trata de dos jóvenes que combinan con particular precisión, habilidad y humorismo, impacto y energía. El cuadro "Concierto para dos" es fuera de serie. El "Gran Barton" y su insólita manera de hacer equilibrio (sobre el índice de la mano derecha) pone la nota de suspenso, que llega al paroxismo cuando sobre una reducida tarima de cinco a seis metros de altura hace equilibrio sobre un bastón y luego malabarismo sobre una escalera de una sola hoja. Art Newman, Glenys Bonk, Jacqueline Ring, Jean Sakovich, Janet Champion (una gordita muy mona e insospechablemente ágil) y Dick Haskell, resultan las figuras más destacadas.

"Reverie Romantique" pudo muy bien merecer el honor de cerrar el espectáculo o la finalización de la primera parte. La armonía, sincronización y delicada coreografía que ejecutan las bonitas "girls" arrancan en varios pasajes el aplauso de la platea.

Para los pequeños (y los que hace mucho lo fueron) no hay nada más divertido que "El cazador y su perro". Bikle y Gross lograron un pichicho patinador que bien merece una tira de dibujos animados. El salto del espectáculo, en consecuencia, es positivo.

EVOCADA POR EL LE ENSEÑO A REIR

nghyel, el autor del guión del famoso film de Greta Garbo "Ni- ctri abandonó por primera vez sus máscaras trágicas para no e la comedia satírica. Lenghyel fue uno de los principales a cmedia cinematográfica de Hollywood. Con él también co- a llvará a las tablas la única novela escrita por A. Chejov.

dos los amantes del cine recuerdan aún la famosa escena de la carcajada, cuando la "trágica heroína condenada al dolor" por los directores de cine, se entregaba a la más saludable y contagiosa explosión de risa jamás filmada por el cine de Hollywood.

Del guión del film, Lenghyel creó una comedia musical, que fue llevada a las tablas bajo el título de "Medias de seda". Se estrenó con Ildegarde Kneff y Don Ameche. "Ninotchka" había cumplido su ciclo completo. Melchior quedó también ligado al cine por otra serie de films, entre ellos el conocido "Ser o no ser", con la dirección de Lubitsch, con Carole Lombard y Jack Benny.

Actualmente Lenghyel acaricia un ambicioso proyecto. Piensa llevar a las tablas una novela de Chejov. La única novela escrita por el autor de "La dama del perrito". Este trabajo de Chejov, muy poco conocido en el campo le las letras, se llama "Drama durante la caza". Llevarlo a escena con estructura teatral significaría lograr una nueva obra de estilo y atmósferas idénticos al buscado por el autor.

Lenghyel dice que está en contacto con Alemania, para que la primera representación de la adaptación teatral se lleve a cabo en este país. También piensa preparar una versión inglesa y otra italiana. Le gustaría ponerse en contacto con el Piccolo Teatro de Milán.

VIEJO CONTRABANDISTA: el veterano Edward G. Robinson, junto al pequeño Fergus MacClellann, en una secuencia del film que veremos pasano mañana.

EMBRUJADORAS! VENUS PROHIBIDA JUEVES estreno ARIZONA

Este super-western italiano "Un Dólar Marcado" hace palidecer de envidia a Hollywood. NEW YORK TIMES

"RINGO WOOD" EL COW-BOY Nº 1
UN DOLAR MARCADO
EASTMANCOLOR • TECHNISCOPE
MAÑANA estreno cine SARMIENTO REFRIGERACION
GRAND SPLENDID - RIVERA INDARTE
GRAN SAVOY - GRAL. BELGRANO
CUYO . CONSTITUCION
SAN MARTIN (Avellaneda)
GRAN LINIERS (Ciudadela)
SARANDI (Sarandí)
GRAN EXITO
GRAN MAR (Mar del Plata)
apta para todo público

¡PELIGRO... bajo el sol caldeado de Chipre!

DIRK BOGARDE · GEORGE CHAKIRIS
SUSAN STRASBERG
ALTO BRILLA EL SOL
(The High Bright Sun)
inconv. men. 14 años
EN COLOR
JUEVES estreno
OPERA - PREMIER
REFRIGERACION
PUEYRREDON - ROCA - ARGOS
REFRIGERACION
GRAN SUD - MEDRANO - FANTASTICO
REFRIGERACION
MORENO y OPERA (Mar del Plata)

Con la misma comodidad,
ADELGAZA
BUZO MAGICO
600 grs. en hora y hasta 3 kgs EN UN DIA.
SIN DIETA
ADELGACE
con
BUZO MAGICO
FABRICA y VENTA: SOLIS 787
T. E. 38-8107 y 37-0137
Filiales: CABALLITO: Rivadavia 4973 "Gal. París", Emy, Local 62, DIAGONAL: Cangallo 747 "Noceto Sport CENTRO: Florida 753 "Gal. Pacífico" Local 11 "V", BELGRANO: Cabildo 2088 "Gal. Juramento", BARRIO NORTE: Santa Fé 1706 "Stand's Shopping Center" Local 26, LINIERS: Rivadavia 11.440, Local 1, LOMAS DE ZAMORA: Acevedo 57
Publicidad Mágica

JARL KULLE · CHRISTINA SCHOLLIN
Memorable creación de LA PAREJA DE ORO
Maravillosa versión de la celebre farsa trágica de STIG DAGERMAN
MATRIMONIO SUECO
Consagrada como la mejor película de 1965 por la Asociación de Críticos de Suecia

Proh. men. 18 años
mañana estreno OCEAN - CAPITOL - CALLAO
Refrigeración
GRAL. PAZ Refrigeración / FLORES / GRAN NORTE / PALACIO DEL CINE
RIO DE LA PLATA / GRAN RIVADAVIA / GRAND BOURG /
BUEN ORDEN / EL NILO / MAIPU (Avellaneda) / WILDE (Wilde)
y desde el VIERNES: GRAN NOGARO (Mar del Plata)

CRIMEN ENTRE CHINOS EN BRASIL: IMPONEN UNA SEVERISIMA CONDENA

★ SAN PABLO, 17 (ANSA). — Llevado por segunda vez a proceso, el ciudadano chino Lin Fu-chou, principal autor de la masacre en que fueron asesinados el millonario Lee-ching y su secretario Pei Taschin, fue condenado a 27 años de prisión, en una de las condenas más severas en la historia judicial de San Pablo.

• Sadismo

La primera vez, el ciudadano chino había sido condenado a 23 años, pero el fiscal presentó apelación tras la sentencia del juez.

En su acusación, el representante del Ministerio Público recordó los momentos dramáticos del episodio, cuando el magnate Lee-ching, de rodillas y llorando pedía que no le quitaran la vida, mientras Li Fu-chou, demostrando extremada crueldad, lo asfixiaba lentamente, colocándole esperadrapos en la nariz y en la boca. Otros tres cómplices del crimen ya habían sido condenados en juicios anteriores.

UN INCENDIO INTENCIONAL PROVOCA DAÑOS POR MAS DE 300 MIL DOLARES

★ CARACAS, 17 (Reuter). — Diez horas debieron luchar anoche los bomberos para conjurar un incendio producido en un depósito lleno de cajas y recortes de cartón acanalado, ubicado en el sector Este de Caracas.

• Evacuados

A causa del incendio fueron evacuados unos 200 moradores de dos edificios de apartamentos en las cercanías. Cuando chispas desprendidas de la conflagración pusieron fuego a las cortinas de las ventanas de la planta baja.

El incendio no causó víctimas, pero los daños que ocasionó fueron calculados en unos 335.000 dólares.

• Provocado

Según sostuvo un testigo presencial, el incendio fue provocado por un objeto en llamas arrojado desde un edificio vecino sobre el techo del depósito, que es propiedad de Cartón de Venezuela S. A.

TRES CAYERON, DOS ESTAN PROFUGOS

Dedicábanse a Asaltar Colectivos y Peatones

★ LA PLATA, 17 (De nuestro corresponsal). — Con motivo de la proliferación de los atracos a colectiveros y peatones en jurisdicción del partido de General Sarmiento, seccional San Miguel, la policía se abocó al esclarecimiento de tales delitos y a la detención de los autores.

Una comisión de la citada seccional detuvo a Carlos Rafael Gisbert de 22 años, domiciliado en Juana de Azurduy 2722 de Hurlingham; Pedro Rodolfo Varela (a) "El negro Varela", de 24 años, sin ocupación conocida y residente en la calle Saavedra sin de Los Polvorines y Víctor Hernán Gómez, de 24 años, domiciliado en José C. Paz; Carlos Humberto Lafuente que vive en el barrio de la Chacarita de la Capital Federal y otro individuo conocido por el apodo de "El Loco", que integraban la banda se encuentran prófugos.

Cometieron más de veinte asaltos a choferes de colectivos de pasajeros, trenes y peatones, todos los cuales quedaron debidamente establecidos.

La policía se incautó de un revólver y dos pistolas que fueron secuestradas en poder de los malhechores, como así también de alhajas, efectos y dinero por un monto de quinientos mil pesos y que proviene de los delitos cometidos por la pandilla. Ahora se trata de detener a los dos delincuentes que se encuentran prófugos.

• Aves y Herramientas

La policía de Hurlingham esclareció el robo de aves y herramientas a un criadero de esa localidad, por valor de 184.00 pesos perpretado en diciembre último.

La investigación policial permitió la detención de José María Güilar, de 18 años, domiciliado en Mazzini 1866; Carlos Alberto Galbarini, de 32 años, Etcheverry y Malaspina y Juan Apolinario Macauliey, de 30 años, Mazzini 1866, todos de nacionalidad argenitna y de la localidad de Hurlingham.

Los nombrados confesaron haber robado 123 aves y diversas herramientas que el individuo ultimamente mencionado trató de venderlas; pero no pudo realizar la maniobra debido al calor reinante, ya que las aves murieron al ser sacadas de los gallineros. Macauliey, por cualquier eventualidad resolvió arrojarlas a un terreno baldío existente en la ruta 201, a la altura del kilómetro 16.

La policía prosigue las averiguaciones para establecer si los deteindos son autores de otros delitos similares.

• Le Duró Poco

MAR DEL PLATA, 17 (De nuestro corresponsal). — Gracias a la celeridad con que actuó personal policial poco tiempo le duró a Manuel Alberto Mansilla, la travesura que cometió esta mañana.

A las 7.10, el nombrado, que tiene 23 años de edad y es soltero, sustrajo de la estación de servicio ubicada en las lles Alberti y Sarmiento, un camión tanque propiedad de José Zenuto, que estaba cargado con 10.000 litros de nafta. Quince minutos después, ya alertado el personal policial, una comisión de la Seccional Primera interceptó el paso de dicho camión en la esquina de avenida Colón y España, deteniendo a su conductor, el mencionado Mansilla.

crónica POLICIAL

CUCHILLADAS Y BALAZOS EN LA CALLE: 1 MUERTO

★ MAR DEL PLATA, 17 (De nuestro corresponsal). — Poco después del mediodía de ayer, en la esquina de Chacabuco y Calle 212, se produjo una descomunal pelea entre los hermanos Ramón Vilches Sosa y Alejandro Sosa, contra Eusebio Génova. Los dos primeros estaban armados con daga y cuchillo y el tercero con un revólver Colt 38. Hubo cuchilladas, tiros, corridas y griterío hasta que un vecino avisó a la policía.

Antes que la comisión enviada al lugar se hiciera presente, acertaron a pasar los policías Alberto Peralta y el cabo Antonio Tereso Arias, de la delegación Cuatrerismo, que se hallaban franco de servicio. Quisieron separar a los contendientes, pero los hermanos Sosa la emprendieron contra ellos. El cabo Arias extrajo entonces el arma de la repartición y al efectuar varios disparos, hirió de gravedad a Alejandro Sosa, que posteriormente falleció. Los otros dos sujetos fueron detenidos, secuestrándoseles las armas que llevaban. Quedaron a disposición del juez doctor Colodrero.

• Lo Habrían Matado de un Sifonazo

En jurisdicción de la comisaría 3ª de La Matanza (Villa Madero), fue encontrado el cadáver de Eduardo Eabues Pallero, con el cráneo destrozado a golpes. Por indicios recogidos en el lugar —Melo y Roque Sáenz Peña, de Lomas del Mirador— se presume que lo mataron con un sifón. Ahora se dispuso la autopsia, tratando de darse con el o los asesinos.

• Capturaron a un Gato: Estaría Rabioso

Personal de la comisaría 15ª capturó en las inmediaciones de Paraguay y Florida, a un gato color gris oscuro, que presentaba signos de hallarse rabioso. Se solicita a las personas que pudieran haber sido mordidas por el animal, presentarse urgentemente en la citada seccional.

• Un Cuarto de Millón: Objetos de Arte

En la comisaría 17ª denunció María Lía Padilla de Harriot, que personas desconocidas, entre el 11 y el 16 del corriente, le robaron objetos de arte que valuó en 250.000 pesos. Dichas piezas artísticas se encontraban guardadas en un baul, en el domicilio de la denunciante, Callao 1989, piso 13. Ahora se trata de dar con los autores del hecho.

• Robaron 2 Autos: Estaban en la Calle

El Ford modelo 40, chapa 382.562 de la Capital, que se hallaba estacionado en Magariños Cervantes 1991, le fue robado a su propietario Francisco Eduardo Gaspar Abregú. Hizo la denuncia en la seccional 41ª.

A Ernesto Bresiger, de frente a Charcas 852, le robaron el auto Kaiser Carabela chapa 327.215 de la provincia, valuado en 530.000 pesos. Radicó la denuncia en la comisaría 15ª.

• Stella Maris Gallega: Fue Hallada

En la comisaría 42ª se encuentra alojada una niña llamada Stella Maris Gallega, argentina, de diez años, domiciliada en Villa Insuperable, provincia de Buenos Aires. Se solicita a los familiares de la menor que se presenten a la seccional citada, para retirar a la pequeña.

• Se Ahorcó un Acaudalado Estanciero

FEDERACION, 17 (De nuestro corresponsal). — El acaudalado estanciero Angel Losco, propietario del predio La Floresta, ubicado en este distrito, puso fin a su vida colgándose de un corpulento olivo. Se ignoran las causas por las cuales tomó tan trágica determinación, sobre todo por hallarse en holgada situación económica y no tener aparentemente problemas que lo impulsaran a matarse.

AHOGARONSE 2 NIÑOS ANTE LA VISTA PATERNA

★ PARANA, 17 (De nuestro corresponsal). — Trágico epílogo tuvo un paseo que realizaban varias familias en las márgenes del arroyo Espinillo en las proximidades del puente que lo cruza, en el departamento de Paraná. Dos niños de corta edad, que integraban ese grupo, entraron a las aguas internándose en ellas con la anuencia de sus padres, dado que se trataba de una playa de escasa profundidad que aparentemente no ofrecía peligro

Sin embargo, en un momento dado, los pequeños Edgardo Piffigurr, de 7 años, y Juan Carlos Stang, de 4, perdieron pie y desaparecieron bajo las aguas, al caer en un pozo. Inútiles resultaron los esfuerzos realizados por los desesperados padres, y otras personas que se hallaban en el lugar, para rescatar a los pequeños, que perecieron ahogados.

PARA SER DETECTIVE COMETIO UN ROBO Y LUEGO LO "ACLARO": ESTA DETENIDO

★ PUERTO MADRYN, 17 (De nuestro corresponsal). — El 11 de diciembre pasado se cometió un importante robo en el domicilio del señor Euclides More vecino de esta ciudad balnearia chubutense, el que justipreció el monto de lo robado en 200.000 pesos.

Las gestiones realizadas por la policía no consiguieron arrojar ninguna luz sobre el hecho, hasta que hoy, se presentó al señor More un menor de edad manifestando que, poniendo en aplicación un curso de "detective" que sigue por correspondencia, había efectuado sus deducciones y estaba en condiciones de señalar donde se encontraban los efectos robados El señor More condujo al precoz detective a presencia de sus "colegas" de la policía, los que usando de mucha paciencia y fingiendo creer la historia, consiguieron que el menor les indicara el lugar donde se encontraba el botín que el "detective" señaló con un gran círculo en la arena de la playa Luego de mucho excavar, lograron dar con los elementos robados, deteriorados en parte por la acción del agua salada.

Prosiguiendo luego con las averiguaciones, lograron que el menor se declarara autor del hecho, en complicidad con otra persona que dijo "era muy importante" y cuyo nombre se negó a suministrar.

La policía prosigue las indagaciones, mientras escucha del nuevo "Dick Tracy" de Madryn las más fantásticas historias que con increíble facilidad improvisa

ARDIO EL "PASAJE SACOA"

★ MAR DEL PLATA, 17 (De nuestro corresponsal). — Poco después del mediodía se declaró un incendio de grandes proporciones en el Pasaje Sacoa, ubicado en la avenida San Martín al 2300 de esta ciudad.

Resultaron destruidos los locales 114 — que fue donde se originó el incendio—, propiedad de Manuel Pasimanik, el que tenía como locatario a Juan Carlos Ortiz; 110, 136, 138 y 134, todos ellos en la planta baja.

Algunos de los locales existentes en el primer piso, resultaron con grietas en las paredes y sufrieron la caída del cielorraso.

Aunque aún no han sido justipreciadas las pérdidas, se calculan que éstas superan los cinco millones.

CHOCA UN TAXI PORTEÑO EN EL LITORAL: 4 MUERTOS

★ VILLAGUAY (Entre Ríos), 17 (De nuestro corresponsal). — Un trágico accidente de tránsito que costó la vida a cuatro personas, se produjo en la ruta —Dieciocho—, a la altura del kilómetro ciento ochenta y seis. Por dicho lugar, circulaba con dirección a esta ciudad, el taxi Siam Di Tella, chapa 26.812 de la Capital Federal, conducido por Eloy García, en el que además viajaban la señorita Nelly Igl sias y una señora cuya identidad no se ha establecido. En sentido contrario, y con destino a la localidad de San Salvador, transitaba una camioneta, Dodge, que era guiada por Feliciano Resnisky, comerciante. Los dos vehículos chocaron de frente con gran violencia y sus ocupantes fallecieron en forma instantánea.

La causa del accidente, habría sido el cruce de un camión con acoplado el que al levantar gran polvareda, restó visibilidad

• Un Drama

CONCORDIA, 17 (De nuestro corresponsal). — La presencia de algunos boteros que se encontraban a la altura del club de pescadores, impidió que una joven pareja pusiera fin a sus días. Se trata de Juan Aquino, y Felisa Fernández de Aquino, ambos de diecinueve años, quienes fugaron de su hogar de Curuzú Cuatiá, provincia de Corrientes, llevados por una pasión morbosa, ya que ambos son cuñados.

Llegados a esta ciudad, se alojaron en un hotel, pero, quizás comprendieron el terrible drama que les tocaba vivir y decidieron de común acuerdo, poner fin a sus vidas.

Juan vivía en el hogar de su hermano y, mientras este trabajaba cortejaba a su cuñada, la que accedió a unírsele, con el epílogo que se consigna.

APRENDA A MANEJAR
COLECTIVOS
• Profesores Especializados, Ex Transportistas
• Lecciones Teóricas de Mecánica
• Clases en Tránsito, con Unidades Bedford y Mercedes Benz
• Obtención Registro del M. T. N.
HORARIO DE CLASES: 6.30 a 23 horas
PRIMERA ESCUELA DE TRANSPORTISTAS FILIAL DE
OSCAR
ESCUELA DE CONDUCTORES
DIAZ VELEZ 4906 TELEFONO 88-4819

SE BUSCA la señora María Luisa de García. Desaparecida el día 9/1/66 a las 22 hs. Se necesita su presencia. Su hijo (Raúl) Muy grave. Cualquier información llamar T. E 61-6460

Su cita en la noche WHISKERIA DARLING
Av. ENTRE RIOS 1117
Show: RAUL NOGUERA y 10 caras risueñas.
Atienden 2 barman amables
WHISKY 1ª Sec. 80 - ABIERTO 21 a 4 hs.

SUNSET STRIP 77
BAILE Y DIVIERTASE - GRAN SHOW
Milena, Strip Tease - Tino Volpi, Voz Azteca - Gogi, Bailarina Cubana
Whisky $ 100 - 20 Caras Bonitas
R. TRELLES 2340 - Altura Avda. San Martín 3000
Abierto todos los días

Una multitud de curiosos observa los restos carbonizados y deshechos del camión que fue embestido por un convoy del Ferrocarril Belgrano, en el paso a nivel sin barreras de la calle Quilmes, en Valentín Alsina. Las reiteradas demandas del vecindario, que pide medidas efectivas para terminar con estos accidentes, no fueron oídas.

Un Tren Arrolló a un Camión Cargado con Garrafas de Gas

EN UN PASO A NIVEL SIN BARRERAS MUEREN QUEMADOS 2 HERMANOS

★ Un trágico accidente, que costó la vida a dos personas, ocurrió en la tarde de ayer en el paso a nivel ubicado a la altura de la calle Quilmes, en el barrio Campomar, jurisdicción de Valentín Alsina. Aproximadamente a las 16.55 el tren Nº 1802, compuesto por cuatro vagones conducidos por la locomotora Nº 10.803 del Ferrocarril Belgrano, arrolló a un camión cargado con cilindros de gas.

A la hora ya mencionada avanzaba por la calle Quilmes hacia el Este, un camión cargado con tubos de los que Gas del Estado realiza la reposición del fluido a domicilio. El vehículo marchaba a escasa velocidad y por causas aún no establecidas se detuvo en medio de las vías en el cruce a nivel allí existente que carece totalmente de medidas de prevención que advierta la llegada de algún convoy, tales como barreras, luces de peligro, alarma, etc.

En esos momentos, procedente de la estación Diamante, de donde había salido minutos antes, se acercaba el tren Nº 1802, cuyo maquinista, de apellido Clavellino, hizo sonar repetidas veces el silbato para alertar a los del camión. Simultáneamente, la señora Olga Argüello de Pérez, que en compañía de su hermana Edith había salido de compras, le gritaron al chofer previniéndole de la llegada del tren.

• Violento Choque

Todo fue inútil. El camión permaneció en las vías y segundos más tarde recibía un violento impacto que lo levantó en vilo, al mismo tiempo que los tubos de gas —algunos todavía llenos del fluido— salían despedidos y explotaba el tanque de nafta. El tren arrastró al rodado unos diez metros, desprendiéndose el rodamiento delantero que cayó al costado este de las vías, y el resto sobre el otro lado. Al explotar el tanque de nafta, la cabina quedó rápidamente envuelta en llamas, lo que hizo imposible que los dos ocupantes pudieran salir con vida del mortal encierro.

Al decir de algunos testigos, posteriormente se oyó una nueva explosión, producida posiblemente por el escape de gas de un tubo, y el fuego se apagó. La llegada de los bomberos de Valentín Alsina solo sirvió para dominar pequeños focos y extraer los cadáveres de los dos hombres, totalmente carbonizados.

Al incendiarse el camión, cuando aún permanecía adherido al primero de los vagones, los pasajeros del tren, presa del pánico, lo abandonaron rápidamente, produciéndose algunas escenas de confusión. Felizmente, el fuego no se propagó al tren, y este fue retirado minutos después. Para ello fue necesario desenganchar dos vagones y empujarlos ¡a mano! en dirección a la estación Diamante, hasta doscientos metros del lugar, desde donde una locomotora procedió luego a llevarlos hacia la estación.

Según indagaciones efectuadas por el oficial sumariante, inspector González de la comisaría 3ª de Valentía Alsina, el camión era un Austin modelo 1946, presumiblemente adquirido por Gas del Estado a la Dirección de Vialidad Nacional, pues en la cabina podían verse letras definitorias de esta entidad nacional.

En la caja eran transportadas alrededor de 40 tubos de gas —llenos y vacíos— y quedó totalmente destrozada al igual que la cabina, que soportó enteramente el impacto de la locomotora. El vehículo estaba identificado como el interno Nº 228. De él solo quedaron maderas chamuscadas y hierros retorcidos.

A última hora de anoche fueron identificadas las dos víctimas del fatal accidente. Eran Jorge Goyena, argentino, de 26 años, y su hermano Héctor, de 18. Residían en la calle General Roca, sin número, de la localidad bonerense de Monte Grande.

• Descarrilamiento de un Tren

Cuatro vagones cargados de cereales, pertenecientes al tren Nº 1950, descarrilaron mientras hacían maniobras en la playa del F. C. Roca, a la altura de la calle 12 de Octubre, en Avellaneda. El hecho ocurrió en circunstancias en que los vagones se desprendieron del convoy y descendieron la pronunciada pendiente que existe en el lugar.

El primero, al encajar su tren rodante en el balastro de las vías, se detuvo, y el que le seguía, por efecto de la velocidad se incrustó en el, provocando destrozos de consideración. No obstante lo espectacular del accidente, no se registraron desgracias personales. Aun no habían sido justipreciados los daños en los vagones cargueros, como así tampoco en las mercaderías que transportaban.

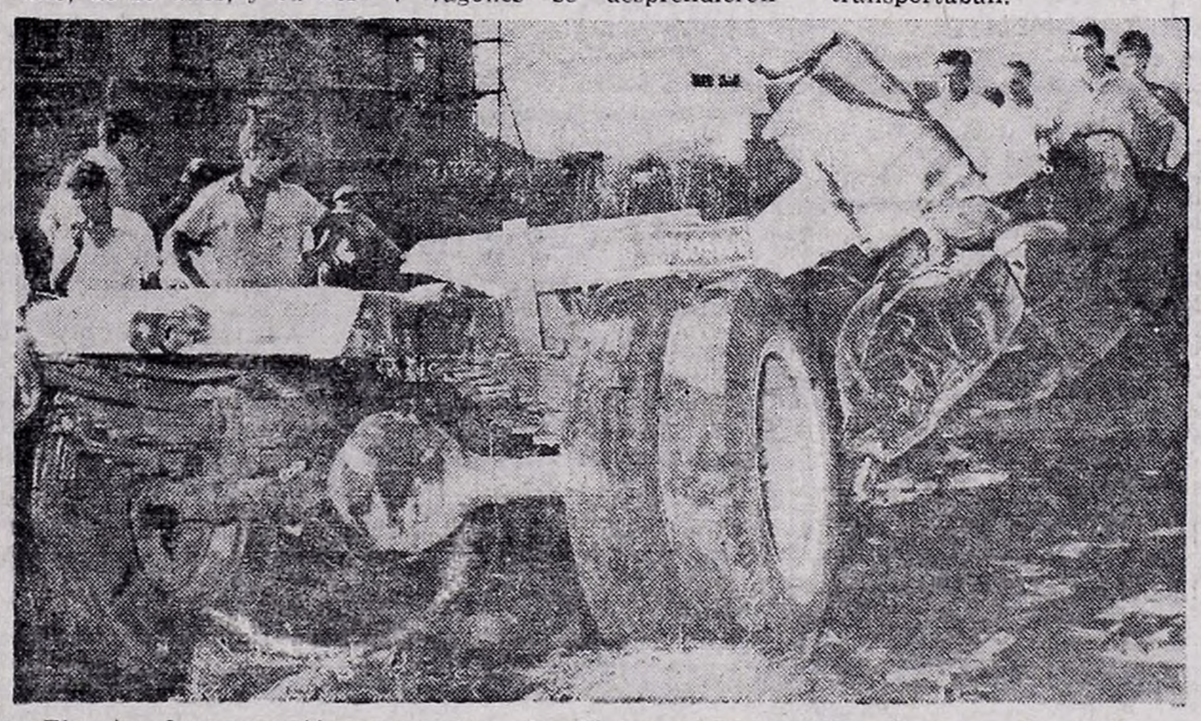

El aviso de prevención ya no sirve. Quedó intacto entre los restos humeantes, como una trágica burla. Otra tragedia causada por la imprudencia, sumada a la fatalidad.

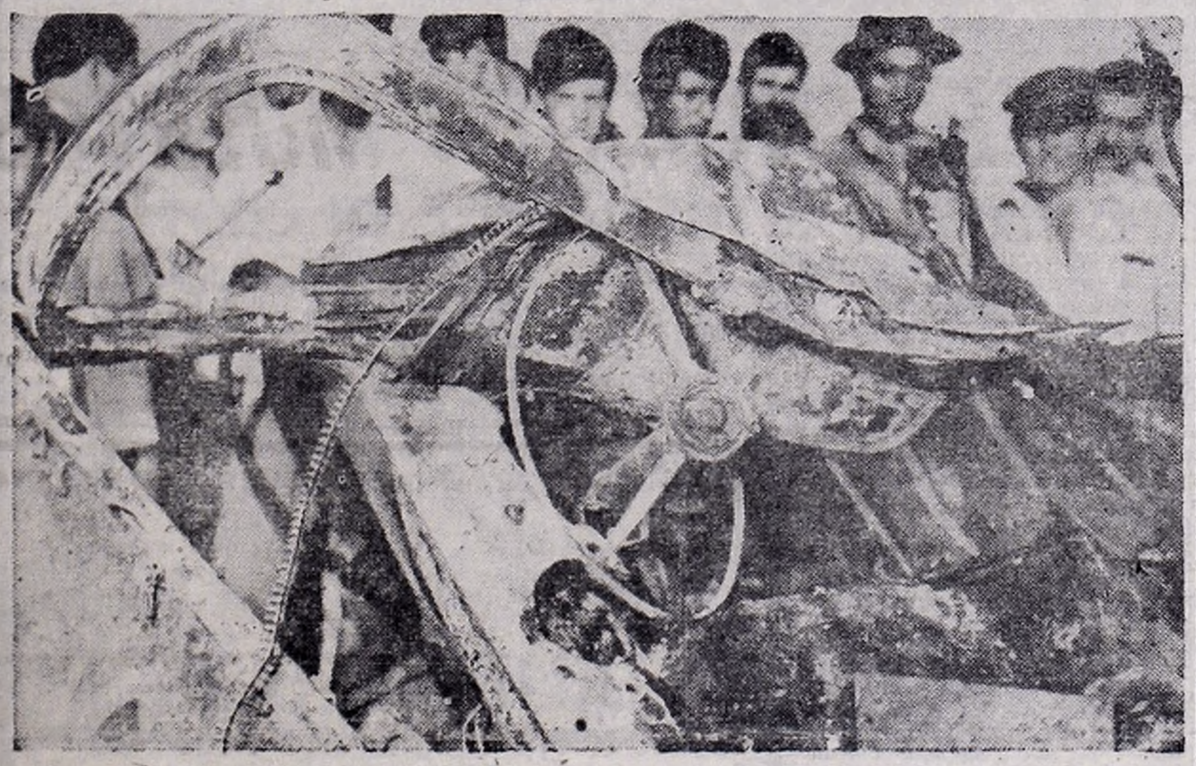

La cabina del camión en que viajaban dos hermanos se convirtió en una trampa infernal. Ambos perecieron carbonizados y se necesitaron muchas horas para identificarlos.

EN URUGUAY SE INVESTIGA UN TURBIO CRIMEN

★ **MONTEVIDEO**, 17 (ANSA). — Acusados de dar muerte con fines de robo al policía Celedonio Alaniz Ramos, fueron detenidos en Artigas, y trasladados posteriormente a esta capital, Angel Lafayette, Mundel Cámara y tres menores de 16 y 17 años cuyos nombres no fueron suministrados.

Los tres coincidieron en afirmar que la noche del viernes 7, en la plaza Cagancha entablaron una conversación casual con Alaniz, a quien no conocían. Este los invitó a su departamento, a lo que accedieron los tres acusados, pero pronto aquél reveló su condición de amoral y los declarantes lo atacaron a puñetazos, terminando por atarlo y amordazarlo. Acto seguido, tomaron el dinero y los pocos objetos de valor que encontraron y se dieron a la fuga.

Lafayette fue localizado por las impresiones dactilares halladas en el departamento de la víctima. Informes recogidos posteriormente revelaron que, el día del crimen, se hallaban en compañía de los dos menores citados. La policía efectuó investigaciones en el círculo de amorales que solía frecuentar Alaniz y estableció que los acusados no formaban parte del mismo.

Lafayette y los dos menores insisten en que su responsabilidad en el hecho se limita a la agresión y el robo posterior pero aseguran que Alaniz se hallaba con vida cuando abandonaron el departamento.

• Lo Procesan

MONTEVIDEO, 17 (Associated Press). — El pistolero José María Hidalgo fue remitido por el juez de feria, junto con otro sujeto Uruguayo, acusado de complicidad.

Las autoridades judiciales argentinas iniciaron el trámite de extradición por Hidalgo que fue apresado la pasada semana cuando procuró escapar haciendo uso de armas de fuego.

Hidalgo, que tiene profuso prontuario en Argentina y también es requerido en Brasil por varias muertes, fue procesado el año pasado en Uruguay, por delitos menores.

Hubo 22 Heridos al Volcar un Omnibus

★ PILAR, Córdoba, 17 (De nuestro corresponsal). — Causó 22 heridos, de los cuales 7 debieron ser internados, el vuelco de un ómnibus repleto de pasajeros de la empresa Ablo, que desde Buenos Aires se dirigía hacia la capital cordobesa. El accidente se produjo a las 8 de la mañana, a poco de haber pasado por esta ciudad, y en los primeros momentos se le atribuyó suma gravedad. Las versiones que llegaron a las redacciones de los periódicos locales hablaban de muchos muertos y heridos graves. Si bien el saldo es lamentable, el destino no quiso que hubiese víctimas fatales. Porque pudo haberlas.

Aunque la policía local, que se encuentra investigando el accidente, no llegó aún a una conclusión definitiva sobre las causas del vuelco, se presume que pudo tratarse de un desperfecto mecánico. El micro accidentado era guiado por Emilio Carbone, que llevaba como acompañante a N. Garrido. Ambos solo recibieron contusiones leves.

En cuanto a los heridos internados en el hospital de Río II son Antonio Beretta, Josefa Beretta, Abdala de Beretta, Rosa de Salomone, Erina de Salomone, Olga Peralta de Manzur y Amalia Venturelli. Todos ellos se domicilian en la ciudad de Rosario, donde habían ascendido al vehículo.

ENERO SIGUE MUY PESADO EN EL MERCADO DE VALORES

★ Mantuvo su clima bien pesado la actividad realizada ayer en el renglón privado del Mercado de Valores de Buenos Aires. La reanudación de la actividad mostró la misma modalidad operativa que impera desde los últimos tiempos. En la jornada que informamos se cotizaron muy pocos rubros privados, 154 en total, lo que habla a las claras de cuáles son las condiciones actuales de la plaza bursátil. El ambiente sigue pesado. Las diferencias abarcaron a un total de 31 papeles de empresas particulares que obtuvieron mejoras; solo 22 perdieron posiciones y 101 mantuvieron su anterior valorización. Presionaron las ventas en los títulos del Empréstito de Recuperación Nacional 9 de Julio. Al cerrar a 124.50 pesos por unidad, el precio declinó 1.70 pesos. El total de lo operado ascendió a 39.662.000 pesos valor nominal, de los cuales 33.720.000 pesos nominales se transfirieron en acciones de sociedades anónimas.

	Ant.	Ayer
BANCOS		
Bco. Avellaneda	252.—	255.—
Bco. del Interior	100.—	100.—
Bco. Francés	160.—	155.—
Bco. Galicia	270.—	270.—
Bco. Italia	260.—	260.—
Bco. Montserrat	140.—	140.—
Bco. Pop. Arg.	150.—	150.—
Bco. Pop. Quilmes	51.50	51.50
Bco. Supervielle	110.—	110.—
VARIOS		
A		
Acinfer	80.—	80.—
Agrest	127.—	127.—
Alpargatas	98.50	98.—
Arcamsa	50.—	52.—
Arg. del Sud	100.—	102.—
Astarsa	22.—	23.—
Astra	101.—	101.—
Atanor	105.—	105.—
B		
Bagley	227.—	227.—
Benegas	92.—	88.—
Berlingieri	100.—	100.—
Bocci	45.—	45.—
Bod. Esmeralda	136.—	136.—
C		
Cala	55.—	53.—
Campomar	52.—	53.—
Canale	70.—	70.—
Cantábrica	55.—	52.—
Caputo	23.—	24.—
Cofia	96.—	95.—
Colorin	61.—	62.—
Corcemar	101.—	102.—
Cordonsed	56.—	56.—
Crist. Rigolleau	95.—	95.—
Cristalux	85.—	82.—
Crush	115.—	115.—
Cualicrón	90.—	89.—
Cuarcta	105.—	105.—
CH		
Chague	47.—	47.—
Chozas	80.—	82.—
D		
Daneri	128.—	133.—
Ditlevsen	49.—	49.—
E		
Ed. Códex	50.—	50.—
Ed. Losada	37.—	37.—
Electroclor	136.—	136.—
El Globo	34.—	34.—
Estrada	42.—	42.—
F		
Fabril	52.—	51.50
Fava	66.—	68.—
Ferrum	135.—	135.—
Flaiban	40.—	38.—
Fósforos	140.—	140.—
Frutícola	23.—	22.—
G		
Galileo	102.—	102.—
Gema	65.—	65.—
Goffre	39.—	38.—
Griego	305.—	305.—
H		
Hafen	96.—	96.—
Heredia	62.—	63.—
I		
Iggam	41.—	41.—
Imar	107.—	107.—
Indeco	148.—	140.—
Indupa	146.—	146.—
Ind. Grassi	39.—	39.—
Ind. Pirelli	125.—	125.—
Ind. Paraguaya	70.—	70.—
Ipako	145.—	145.—
I.V.A.	31.—	37.—
J		
Jab. Federal	49.—	50.—
K		
Kaiser	1020.—	1020.—
L		
La Emilia	57.—	55.—
Ledesma	107.—	107.—
Lombardi	58.—	59.—
Lucini	52.—	53.—
M		
Magnasco	116.—	117.—
Man. Algodonera	83.—	83.—
Man. Forti	83.—	83.—
Met. Tandil	66.—	66.—
Midland	90.—	90.—
Minera Aluminé	10.—	10.—
Molinos	121.—	125.—
Morixe	180.—	180.—
N		
Neroli	120.—	120.—
O		
Odol	290.—	290.—
Op. Hurlingham	19.—	17.—
P		
Padilla	58.—	56.—
Palmas	26.50	26.—
Pap. del Plata	83.—	83.—
Pap. Pedotti	32.—	33.—
Patagonia	21.—	21.—
Patricios	11.—	11.—
Pérez Companc	83.—	85.—
Petracca	105.—	105.—
Piccardo	145.—	145.—
Pol Ambrosio	115.—	115.—
Porcelana	138.—	138.—
Protto	45.—	45.—
R		
Ragor	113.—	113.—
R. H. Cura	95.—	95.—
S		
Saint	70.—	80.—
Salvo	150.—	135.—
San Pablo	72.—	70.—
Santa Rosa	195.—	194.—
Schcolnik	120.—	130.—
Schiavoni	146.—	146.—
Selmar	25.—	25.—
Selsa	56.—	56.—
Semaco	112.—	113.—
Siam Automot.	22.—	22.50
Siam Máquinas	25.—	25.—
Sniafa	135.—	135.—
Sol	23.—	24.—
T		
Tabacal	140.—	140.—
Talacasto	80.—	85.—
Tall. Adabor	22.—	20.—
Tall. Rivadavia	17.—	17.—
Tamet	63.—	63.—
Terrabusi	365.—	365.—
Textil Oeste	95.—	95.—
Tolyca Catalano	50.—	57.—
Tornquist	92.—	92.—
V		
Vasalli	50.—	53.—
Vucotextil	123.—	123.—
W		
Wecheco	18.—	17.—
Wells	54.—	54.—
Z		
Zanella	79.—	79.—
Zucamor (*)	130.—	103.—
TITULOS		
Tít. E. 9 de Julio	126.20	124.50
Deuda Cons. 1962	96.—	96.—

(*) Ex dividendo

MERCADO DE CAMBIOS

DOLAR "NEGRO"

Tipo Comprador	Tipo Vendedor
$ 243.-	$ 244.-

Países	Billetes	Oro	Libre Vendedor Anterior	Libre Vendedor Ayer
1 Libra esterlina	533.—	SIN OPERACIONES	528.65	529.45
1 Dólar (EE.UU.)	191.—		188.50	188.80
100 Francos franceses	3.880.—		3.847.30	3.853.40
100 Liras	31.—		30.18	20.23
100 Pesetas	320.—		315.60	316.10
100 Marcos	4.770.—		4.701.20	4.708.65
100 Florines	5.280.—		5.217.70	5.224.10
100 Francos belgas	380.—		379.45	379.85
100 Francos suizos	4.440.—		4.356.25	4.357.50
100 Pesos mexicanos	1.520.—		1.509.90	1.512.30
100 Pesos uruguayos	350.—		s/c.	s/c.
100 Cruceros	930.—		—	—
100 Escudos portug.	670.—		659.75	660.80
100 Coronas danesas	2.760.—		2.737.—	2.741.40
100 Coronas noruegas	2.665.—		2.649.90	2.645.10
100 Coronas suecas	3.685.—		3.645.60	3.657.05
100 Chelines austriac.	—		731.40	732.55
1 Escudo chileno	35.—		—	—
100 Soles peruanos	707.—		—	—

PROFESIONALES

VIAS URINARIAS - PIEL
SIMON SPOLLANSKY - Médico
De 9 a 21 horas
LAVALLE 1619, piso 8º - 45-1561

PIEL VENEREAS
Dr. JAIME ITZCOVICH, Médico Especialista. Cons. todos los días de 9-12. Martes y Jueves, 14-19. Miércoles y Sábados de 9 a 12. SANTA FE 1955, 2º A. 67-8948

PARTERA FERNANDEZ
Consultas todos días y dgos. 9 a 20 hs. H. YRIGOYEN 4237, piso 5º. 86-3345. (A 1 cd. Rivadavia y Av. La Plata).

CIRUGIA PLASTICA
Dr. ISAAC ITZCOVICH (Médico)
Cons. todos los días 10-12 y 15-20 hs
CALLAO 449, 3 — T. E. 46-5265

AVISOS AGRUPADOS

DESPIDOS

METALURGICOS — SALARIO MINIMO
GASTRONOMICOS — SUSPENSIONES
CONSTRUCCION — FALTA DE PAGO
EMPLEADOS DE COMERCIO — ACCIDENTES
DEFENDEMOS OBREROS - TODOS LOS GREMIOS
CONSULTAS GRATIS - PAGAMOS TELEGRAMAS
Doctor SALVADOR CASAMENTO
PARANA 720. 2º piso - De 8 a 20 hs. (Horario corrido)

Para su comodidad dicte sus avisos por teléfono llamando a los números: 23-5935 y 23-5877

DINERO EN POZOS 368
(1 cdra. Belgrano y Entre Ríos) Hor. de 9-20 hs. Sáb. de 9-13 hs. ESPACIAL 45-1672. Salhaj., pól., obj. varios, heladeras, grabadores, T V., radio transistor., máq. esc., calcul., coser. Compro oro.

DINERO 46-5339
SIN RETENCION O EN EL ACTO
Alhajas, T.V., maqs. escribir, calcular, artíc. hogar. "COMERCIAL SARMIENTO"
De 9.30 a 13 y 15.30 a 20 horas.
SARMIENTO 1513, piso 2º, oficina 9

ABOGADOS
CONSULTE GRATIS
DESPIDOS - ACCIDENTES - SUSPENSIONES
De 9 a 20 horas (horario corrido)
Doctor ROBERTO DAMASO PRIETO
URUGUAY 766 - Piso 6º . Oficina 34

ALBAÑILES con o sin peón por día trabajado o por tanto, con pocas herramientas y tablas, necesitamos para zonas V. Ballester, V. Adelina, M. Coronado, Olivos, Beccar, Tropezón. También damos trabajo en todo el Sur y Oeste, Quilmes, Berazategui, Lomas de Zamora, Longchamps, R. Mejía, S. Justo, Castelar, Merlo, Lobos, etc. Trab. contin., pago seguro. Tr. 9-12 hs. en Guardia Vieja 4176 y Gascón. Si precisa trabajar y no puede venir, escríbanos y lo visitaremos.

ENSEÑO BAILES
EN SOLO 6 DIAS
RIVADAVIA 2235

¡AQUI CASARES!
Cocina - Spiedo - Parrillas Horno
10 % A/F 10 % C/E y saldo en quince meses.
Rodríguez Peña 10 Congreso
Horario corrido de 8.30 19.30 horas T E 45-7322

BANFIELD - Casa de material vendo, $ 44.000 y 4.200 por mes. Varias líneas de colectivos a Capital; luz. Pedir hora para ver. T. E. 34-0857

FRENTISTAS GRANITEROS
Por Metro y por día, empresa trabajo permanente. Peones - Fonrouge 2076. (Altura Avda. Directorio 5600). E. E. 68-8794

A OCUPAR ENSEGUIDA. Casa de ladrillos, luz, agua. $ 50.000 y Fac. Chalet mod. en Quilmes, Calchaquí, luz, agua corr., techo de tejas, $ 75.000 c/fac. y cuotas. En Banfield-Lomas-Castelar-Laferrere, etc., desde $ 35.000 c/fac. y cuot. Compramos lotes, libretas o tomamos como parte de pago. BRASIL 1057. Capital y MAXIMO PAZ 114. Lanús

DESPIDOS
de Obreros y Empleados
SUSPENSIONES - FALTA DE PAGO - ACCIDENTES
Abogado Especialista
ESTUDIO JURIDICO LABORAL
Horario corrido de 10 a 19 hs.
BARTOLOME MITRE 1773, piso 2º, Of. 203
(A UNA CUADRA DEL CONGRESO)

APRENDA A BAILAR
PEREZ
388 - AYACUCHO - 388

A MAYORISTAS, REVENDEDORES Collares $ 49; llaveros $ 5; gemelos tipo Eibar $ 24; lapiceras $ 6; aros $ 7,50; muestrario $ 1.000 - MUNDIAL - Paso 511

SERVICIO MECANICO
Máquinas de coser. Reparaciones y motorizaciones - RIVADAVIA Nº 9831 - T. E. 64-0142

TEJEDORA
Para rectilínea a motor
C. A. LOPEZ 2358- Cap. Federal
T. E. 52-1421

JUBILADOS
Hasta 55 años de edad, para vigilancia privada. Optimas referencias - Domiciliarse zona: Virreyes, San Fernando, Victoria, Villa Adelina, Munro, Carapachay y Florida - Concurrir hoy y mañana de 8 a 12 hs. y de 14 a 19 hs. — CULLEN 5328

BICICLETAS NUEVAS
Hombres niños, damas. Fábrica vende a mitad de precio. Envíos al interior. - SANTA FE 4935

CREDITOS SOLA FIRMA
Trajes - Pilotos - Ropa Sport
Calzado - Telas - Mallas - Damas
Caballeros Niños. T.E. 33-7938

ACADEMIA RENEE
Unica que enseña en tránsito
Modelo 65 De 7 a 23 horas
ROJAS 32 — T E. 99-7745

A BAILAR ENSEÑA "DOPAZO"
RIVADAVIA 2664 (Pza. Once)

Dr. MANGANIELLO
Asuntos del trabajo y alquileres. Consultas de 9 a 19 hs.
URUGUAY 344, 4º "H"

Dr. Julio A. García Martínez
ABOGADO
EXCLUSIVAMENTE ASUNTOS LABORALES
Durante el mes de Enero consultas de 10 a 12 y de 17 a 19 hs
LAVALLE 1344, piso 3º — T. E. 40-1503

MUTUAL JURIDICA OBRERA
ABOGADOS - Director Dr. LUIS WARAT
DESPIDOS
CONSULTAS GRATIS
Aguinaldos - Accidentes - Suspensiones
De 9 a 20 Horas
Av. CORDOBA 652, Piso 8 "A" — T.: 31 - 2742

FLETEROS CAMIONES PLAYOS
Necesitamos chasis cortos y largos para distribución de bebidas gaseosas en zona Sur.
LIQUIDACION DE FLETE DIARIOS
Boulevar de los Italianos 336 Wilde. (Presentarse durante todo el día).

VIVIENDAS "PROHOGAR"
CASAS DE MATERIAL INTERFLEX CEMENTADO
SIN ANTICIPO — ENTREGA INMEDIATA
Véalas: Corrientes 424 - Of. 184 - P. 1º - De 10 a 19 hs.

A CAMBIAMOS sus muebles viejos por nuevos, damos créditos liberales. Placares en todas las medidas. Dormitorio y comedores. Livings, divanes, etc. Solicite tasador sin cargo a: 73-3073 — JURAMENTO 2767

VENDEDORES
Necesitamos de 14 a 50 años, para la venta de bolígrafos en vía pública - Gane $ 1.000 p/día. Presentarse c/docum., de 9 a 12 y 14 a 18 hs. en: LAVALLE Nº 1605, 4º piso, oficina 3.

¡NO HAGA MAS CUENTAS!
EL AÑO PROXIMO VERANEE CON AUTO con
AUNAR PUEDE
VENGA
Y TENDRA
SU AUTO
TOTALMENTE EN CUOTAS
Consulte en cualquiera de estas direcciones:
ALBERTO J. ARMANDO S.A.I.C., Av. La Plata 2935, Tel 91-6071.
ROBERTO BERLINGIERI S.A., H. Yrigoyen 1630, Tel. 45-9801.
C. E. SALINAS S.A., José María Moreno 351, Tel. 99-6716.
I.F.A. VISION, Lima 133, Tel. 38-4224.
RUFOLO AUTOMOVILES, Av. Guillermo Udaondo 1350 (fte. al Tiro Federal), Tel. 70-3007.
SUCURSAL LA PLATA: ROBERTO BERLINGIERI S.A., Calle 5 Nº 885, Tel. 2-2177.
SUCURSAL SAN MARTIN: RENE A. GERMANO, Int. A. Bonifacini 82, Tel. 755-2556.
SUCURSAL LUJAN, San Martín 153.
SUCURSAL ROSARIO, San Martín 650.
SUCURSAL CORDOBA, Galería Cinerama, Local 68.
SUCURSAL MAR DEL PLATA, San Martín 2574, Galería Eves, Local 21.
AUNAR S. A.
FINANCIERA DE CREDITO Y AHORRO
Aut. por Decreto del P. E. Nac. R. P. J. 1.478 de fecha 6-8-63. Planes aprobados por el Ministerio de Educación y Justicia de la Nación. Resolución P. J. 1.499.

A FABRICA DE PLACARDS
Vende directo al público todo el estoc a mitad de precio, desde $ 12.500 entrega inmediata garantido distribución a gusto. Grandes planes de pago. Gran variedad en dormitorios y comedores. Muebles sueltos. Consúltenos de 8 a 21 hs. Aceptamos su ropero en canje. Solicite técnico sin compromiso. Juramento 2767 y 1499, esquina Libertador; Av. Los Incas 5143 — 73-3073 y 76-3294

DESPIDOS
DEFENDEMOS OBREROS — TODOS LOS GREMIOS
CONSULTAS GRATIS — PAGAMOS TELEGRAMAS
SUSPENSIONES — FALTA DE PAGO — ACCIDENTES — ABOGADO ESPECIALISTA
ESTUDIO JURIDICO LABORAL — HORARIO CORRIDO 10 a 19 HS.
BARTOLOME MITRE 1773, Piso 2º, Oficina 203, Frente a CONGRESO
PUEYRREDON 225, Piso 6º, Oficina 48, Frente a PLAZA ONCE

UN ENSAYO PARA IR A CORRER A EUROPA

Los extranjeros son figuras en embrión, muchos de los cuales darán pronto el salto a la fórmula 1. Si ahora se van contentos, cuando sean de primera línea querrán volver, y entonces podrá organizarse la gran temporada, como aquellas que se hacían cuando Fangio era campeón mundial.

Fangio piensa que algún volante argentino puede ser heredero de sus títulos y de su fama. Y éste puede salir de la próxima Temporada Internacional de Fórmula 3, para la que no se han regateado esfuerzos, puesto que nuestros volantes tendrán máquinas modernas iguales a sus rivales.

★ Juan Manuel Fangio tiene un museo. Un museo de trofeos ganados con máquinas que también figuran, muchas de ellas al menos, en él. Allí está, por ejemplo, la Alfetta con que ganó el primer campeonato del mundo. Está también... Pero no. Fangio no quiere hablar de su pasado, que es el capítulo más brillante de la historia del automovilismo argentino. Prefiere hablar de su futuro. De un futuro que el domingo veremos en la pista del Autódromo compitiendo con figuras europeas.

—La elección de nuestro equipo fue fácil y difícil. Fácil porque creo que todos los hombres que hemos elegido responderán. Difícil por los que han quedado afuera, alguno de los cuales posiblemente está disgustado. Pero no había otro remedio. Para manejar máquinas de fórmula 3 no solo se necesita ser buen volante. Hay, además, que reunir una serie de condiciones físicas... No sé, un piloto de esa fórmula es algo así como un jockey. Por eso creo que hemos elegido bien. Además, los muchachos han comprendido la responsabilidad que tienen y todos han rebajado varios kilos. Pero si quiere que analicemos los nombres, ahí van. Juan Manuel Bordeu y Salerno han corrido en Europa. Nasif Estéfano es un buen pistero, al igual que Jorge Cupeiro. Lo han demostrado en muchas oportunidades. A Viale del Carril, piloto reserva, lo he visto correr en Perú y me ha impresionado muy bien. Pairetti ha hecho buenas carreras con coches sport. Vianini, que pese a ser italiano correrá con los colores argentinos, también tiene mucha experiencia en pista. Vicente Sergio se ha comprado su máquina... Sí, ya sé que han quedado afuera hombres como "Larry", Menditeguy y otros, pero no había máquinas para tantos...

—¿Por qué y cómo compraron las máquinas?

—Antes le voy a responder a lo segundo. Las máquinas se compraron con dólares que no han salido del país, lo cual ya es importante. En cuanto al por qué, nuestra idea es que un equipo argentino compita en Europa. Las máquinas no pueden quedar aquí. Una vez finalizada la temporada, tienen que salir del país. Posiblemente las mandemos a Suiza, que es donde menos derechos de aduana se pagan, para desde allí enviarlas a los distintos puntos donde se corra.

—¿Qué es eso, un proyecto o una realidad?

—El proyecto está. El que sea realidad depende de los muchachos. Si andan bien en esta temporada, no habrá problemas.

—¿Cuánto costará la temporada?

—En 1964 costó 14 millones de pesos. La que empieza el domingo no creo que cueste menos de 25.

—¿Qué premios y dietas tienen los extranjeros?

—Premios, los que ganen. En cuanto a dietas, 3.000 pesos diarios para todos los gastos, hotel incluido. Hemos traído a lo mejor que hay en Europa de fórmula 3, que serán en muy breve tiempo los pilotos de fórmula 1. Cuando esto ocurra cobrarán mucho y además en dólares. Jim Clark, por ejemplo, no se mueve por menos de 15.000 dólares para largar, más los premios. Pero hay sitios a los que Jim Clark acude por bastante menos. ¿Por qué? Porque tiene agradecimiento. Son lugares donde en sus comienzos le trataron bien. Yo espero que con los extranjeros que vienen ocurra lo mismo. Así, cuando sean figuras y se les llame, rebajarán la tarifa. Este es el principio de algo que puede ser muy importante. Además, con los medios modernos de transporte, cada vez es más fácil hacer competencias. Fíjese que, trayendo las máquinas en barco, entre el viaje y ponerlas a punto, se pierden casi dos meses. Ahora ya no. En Francia hacen una especie de cajones de plástico para que las máquinas se puedan traer en avión. Entonces el tiempo se reduce a horas.

—¿Cuánto costará la popular?

—Trescientos pesos. Es decir, menos que muchos partidos de fútbol. Lo que sí son caras son las terrazas de boxes y la oficial. Pero la popular, no.

—¿Creen que tendrán beneficios?

—Yo, personalmente, estimo que no. Esto puede hacerse por la mucha gente que apoya, como YPF, Códex, "Oscar" y otros. Incluso la Ford prometió colaborar.

—Una última pregunta. La temporada de 1964 fue un fracaso. ¿Por qué?

—Por falta de tiempo. En esto del automovilismo no hay que actuar por lo que a uno le cuentan. Hay que ver. Y ahora hemos visto. Por eso es que traemos lo mejor en volantes y en máquinas. Las de los argentinos están a la par de la mejor de las extranjeras y, además, sus carrocerías son adaptables a motores de fórmula 2, que será con los que corran en Europa... si aquí se portan bien.

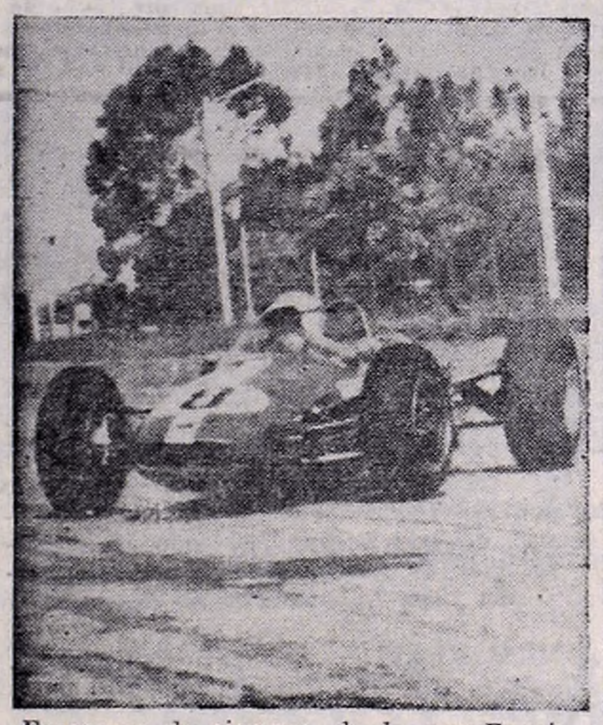

Esperanza de siempre, desde que Fangio lo proyectó, es Juan Manuel Bordeu.

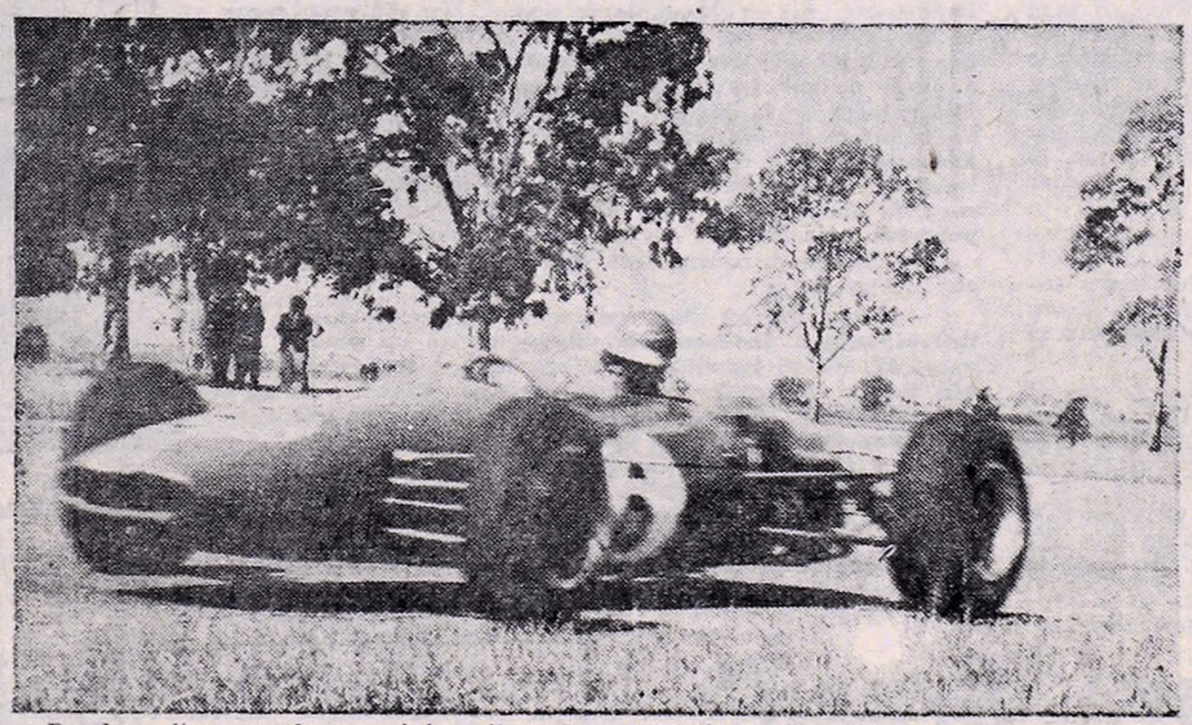

Rauda y firme va la maquinita piloteada por Nasif Estéfano durante las vueltas de práctica que dio el tucumano ayer. El ensayo del equipo argentino fue satisfactorio.

Vicente Sergio explica sus inquietudes al comentarista de CRONICA. Anduvo ligero.

PRACTICO EL EQUIPO ARGENTINO EN EL AUTODROMO

★ Tal como lo adelantó CRONICA, durante la tarde de ayer se realizaron ensayos en el autódromo municipal, con miras a la Temporada Internacional de Fórmula 3. Estuvieron girando en el circuito número 2, que será escenario de la competencia del próximo domingo, las máquinas Brabham-Cosworth del equipo argentino. El primero en hacerlo fue Néstor Salerno (máquina 4), pero tuvo problemas mecánicos y la falta de presión de aceite no le permitió desarrollar mayores esfuerzos.

• *Muy Bien Juan Manuel Bordeu*

La atención del poco público asistente a la reunión, que se dispuso en forma casi secreta no se sabe por qué razones, tuvo como centro principal al pequeño bólido número 8, piloteado por Juan Manuel Bordeu.

Juan Manuel II dio la primera vuelta en 1m57s3|10 y paulatinamente fue bajando el registro hasta lograr 1m50s, con el que se considera altamente satisfactoria su práctica. También realizaron vueltas de adaptación, todo dentro de un ritmo informal, Jorge Cupeiro y Nasif Estéfano, demostrando tener actualizada la ductilidad que les es ampliamente reconocida. Vicente Sergio, con su máquina particular y similar a las del equipo oficial, se mantuvo dentro de las orientaciones dadas por el jefe técnico del equipo, el italiano Mingarelli. Este volante, que "misteriosamente" estuvo tempraneando su preparación el domingo a las 5 de la mañana en la pista, tuvo una vuelta cronometrada oficiosamente en 1m47s, que por cierto abre excelentes perspectivas.

"Cacho" Fangio y Vianini estuvieron también en el escenario casi desierto, pero recién en la jornada de hoy habrá un poco de calor, si no fuego, en las vueltas de adaptación. Por "vía secreta" se aseguró que ayer Bordeu dio 1m46s y Nasif 1m47s.

Un detalle mecánico ha hecho que los argentinos se muevan con prudencia en las joyitas vertiginosas que estrenaron ayer. La caja de velocidades —derivada de la Volkswagen, de 4 marchas—, se presentó "dura". Rebajes y cambios se planteaban dificultosos y hasta "ablandar" Mingarelli aconsejó andar con cuidado, sin buscar espectáculo. Esto vale para marcar los cálculos en los registros que se anotaron oficiosamente. Hoy ya será mejor.

Carlos Pairetti estuvo también, pero sin la máquina.

—Y, Carlitos, ¿cuándo le dan la Alpine?

—El día de la escarapela. A lo mejor el sábado para hacer la clasificación...

La ironía bonachona y cordial del arrecifeño quería decir que se estaba a la espera de los pilotos Biancho y Grandsire, que integran la escudería de esa marca, para salir todos a la pista. Aunque a lo mejor hoy es el día que Pairetti espera.

• *Los Ingleses*

En la mañana anterior arribaron al aeropuerto de Ezeiza los volantes ingleses que pilotearán sendas Brabham, idénticas, a las de los argentinos. El único ausente fue Charles Crichton Stuart, ahijado deportivo de Stirling Moss. Los que pisaron tierra nuestra y estarán, seguramente, hoy en el autódromo, son Piers Courage, Jonathan Williams, John Cardwell y Christopher Irwin. Un cuaterno de excelente record y antecedentes, que los coloca en primerísimo lugar en las posibilidades para la temporada.

BERNAO: YO SOY MEJOR QUE GARRINCHA

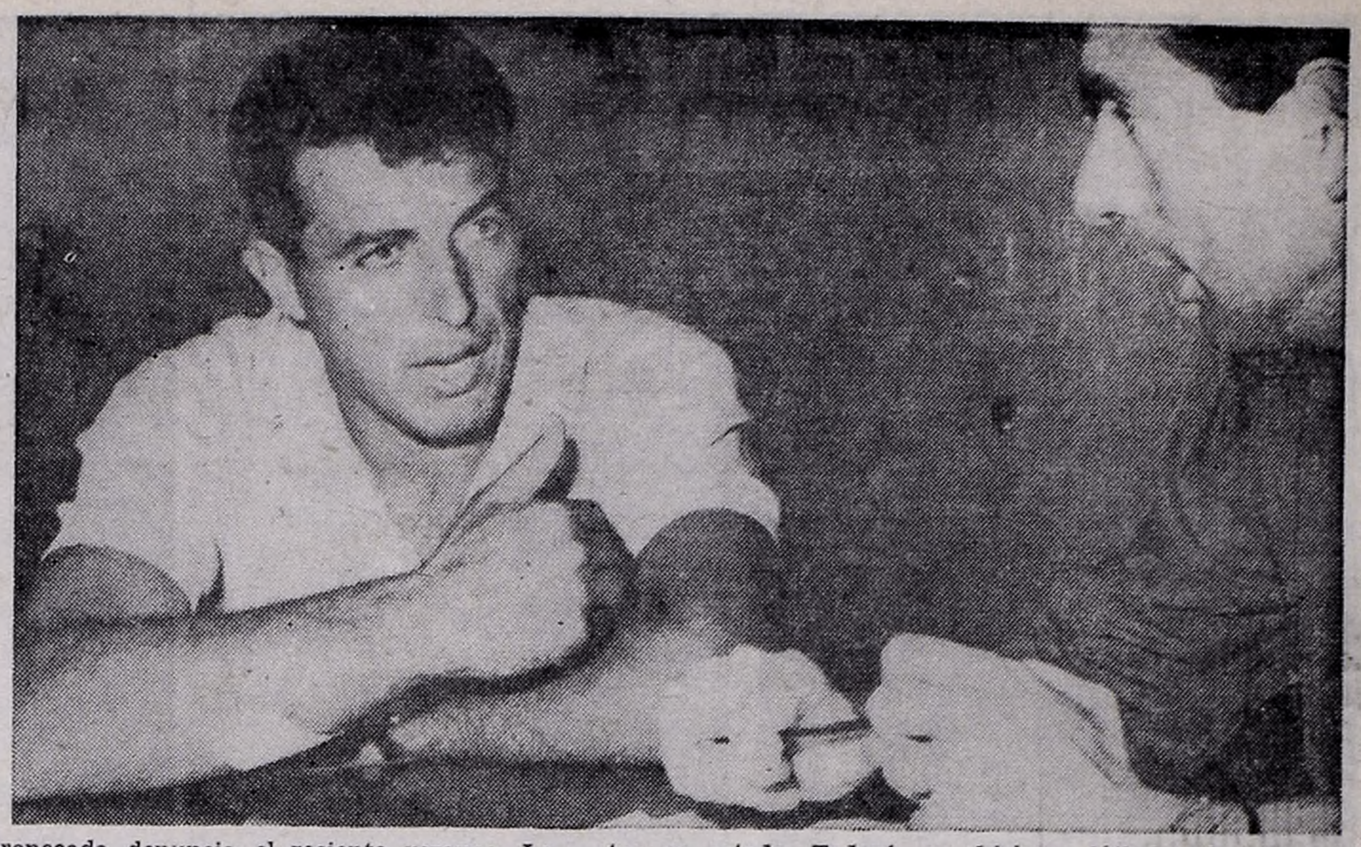

"Todavía estoy a tiempo". Este es el pensamiento de Bernao con relación a la posibilidad de integrar el equipo nacional que en Londres disputará el mundial. El hombre de Independiente le tiene confianza a la selección y a la suerte que correrá en Inglaterra.

LA cara bronceada denuncia el reciente veraneo. La piel tostada testimonia las vacaciones pasadas a pleno sol, en las arenas de Mar del Plata y Mar de Ajó. Un descanso que además, es mojón inicial de una nueva vida, más tranquila, más ordenada, más esperanzada. No lo decimos nosotros. Lo dice él: Raúl Bernao.

—Ahora soy un hombre "serio". Así dicen de los que se casan. A pesar de que yo nunca hice rarezas pienso que haberme casado para mí es fundamental... Qué sé yo, es otra vida... Otra responsabilidad... Además ya está completamente olvidado 1965, un año que no fue como lo deseaba: el accidente que tuve, la Copa del Mundo que pensé sería nuestra... Todo se me dio en contra. Pero ahora me siento renovado. Con más fe.

—¿Incluso como para ganarse un lugar en la selección?

—¡Y por qué no! Todavía estoy a tiempo.

No son palabras... La afirmación es enfática y sirve como demostración de una convicción íntima: la de saberse capaz. La de no claudicar ante un año en la que fue todo lo que se esperaba aunque "nunca fracasé en la selección". Bernao sabe, se siente capaz y solo espera demostrarlo.

—¿Qué piensa de las posibilidades de Argentina?

—Pienso que hay que ser optimista. Que nos podemos clasificar si trabajamos con fe. Por ahora, al parecer, vamos bien encaminados.

—¿Si tuviera que ser el puntero derecho argentino contra España, Suiza y Alemania, piensa que la marcación estricta de los europeos perjudicaría su juego?

—No, todo lo contrario. Tal vez me convenga. Dicen que ellos fueron fuertes. Generalmente los hombres fuertes son estáticos. Un marcador hábil es muy difícil que se "coma" un amague, a los estáticos, por más encimado que uno lo tenga es más fácil pasarlos.

—¿Si tuviera que formar un equipo, buscaría hombres fuertes o hábiles

—Trataría de compensarlos. Para mí lo ideal es un conjunto de 6 fuertes y 5 hábiles. Tal vez ese sea el gran secreto del Inter. Yo considero que es un gran equipo, por algo es campeón del mundo. Sin embargo no todos son hombres fuertes. Bedín atrás, y Suárez y Corso adelante, son creadores, muy buenos jugadores.

—¿Cree haber dado si todo lo que realmente puede dar?

—Creo que no han sabido explotarme. Yo tengo de importante, no sé pienso, la velocidad. Sin embargo nunca los números 8 me hicieron sacar provecho de ella. Y eso que me llevo muy bien con el juego de Mura y de la Mata, a pesar de que los dos tienen gambetas distintas —corta Mura, larga de la Mata—, pero muchas veces bajo a recibir la pelota, la toco para que me la devuelvan larga hacia adelante, pico y el pase no llega porque cambiaron a la izquierda. En general es una tendencia de todos los número 8 de nuestro fútbol irse hacia la izquierda. Siempre los punteros derechos son los más sacrificados.

—¿Considera conveniente esta renovación de hombres en Independiente?

—Pienso que ha sido conveniente la incorporación de nuevos valores. Independiente siempre tuvo un plantel escaso: 17, 16, 18 jugadores. Por eso tal vez sea importante que hayan contratado jugadores nuevos. Además, influirá para que todos tratemos de ganarnos el puesto ya que Faldutti nos dijo que jugará el que ande bien...

—¿Variaron mucho los planes de preparación con los nuevos técnicos?

—En general no. La única diferencia es que ahora trabajamos más tiempo. Daguerre nos tiene 3 horas en el campo pero se justifica, ya el mes que viene Independiente va a tener que afrontar varios compromisos y debemos estar en estado. Todavía no hicimos fútbol, solo gimnasia hasta el momento.

—¿Alguna vez le van a ganar al Inter?

—Sí. Este año. La tercera es la vencida.

—¿A que jugadores admira?

—De aquí a Menéndez. De afuera a Luis Suárez. Por supuesto, a Pelé no lo contamos.

—¿A Garrincha no lo admira?

—¿A Garrincha? ¡Yo soy mejor que Garrincha! El tiene una sola gambeta, la de afuera... Yo tengo la de afuera, la de adentro, la del medio...

Y Bernao ríe. Su salida no es irreverencia. Recién acababa de escuchar decir a alguien que era el mejor del mundo y pensó: "si él dice que es el mejor del mundo porque no voy a decir yo que soy el mejor". Y tal vez no esté errado. Solo que Garrincha ya lo demostró. Raúl Bernao también puede hacerlo. ¿Por qué no? La selección espera a un gran puntero derecho. El puesto hay que ganarlo. Cuando la calidad sobra por qué no intentarlo ¿verdad Bernao?

"Estamos practicando fuerte, tres horas por día. Hasta ahora solo hicimos gimnasia", es Raúl Bernao, hablando de la preparación de Independiente para la próxima Copa Libertadores de América.

Clay: No se Presentó y le Aplazaron el Juicio

★ **CHICAGO, EE. UU.**, 17 (France Presse). — El boxeador Cassius Clay, campeón del mundo de todas las categorías, no se presentó hoy ante el tribunal de Chicago para responder sobre las acusaciones de "perturbar el orden público" y "mal comportamiento para con un representante del orden". El juicio fue aplazado hasta el día 21 de febrero. El pasado 14 de diciembre dos policías de Chicago detuvieron el automóvil en el que viajaba Cassius Clay y que no estaba provisto de matrícula. En la discusión que siguió, el campeón del mundo los incitó a pegarle para poder incoar un proceso a la ciudad.

• *Joe Louis, Colaborador*

NUEVA YORK, 17 (Reuter). — Cassius Clay busca colaboradores que sepan del duro oficio de los puños. Y sin duda sabe hacerlo, porque en esta oportunidad incorporó al otrora famoso campeón Joe Louis.

• *Próximos Rivales*

NUEVA YORK, 17 (Associated Press). — Cassius Clay, dijo anoche a la Asociación de Cronistas Pugilísticos, que Doug Jones o Ernie Terrell serán sus próximos rivales en peleas por el título de peso pesado mundial.

El campeón indicó que desea pelear cuatro veces en 1966 y que espera defender su título antes que pasen diez semanas, siendo Nueva York, Chicago o Miami, los posibles lugares.

¡Y Allí Jugará Brasil!: Los Hinchas del Everton Dieron una Paliza al DT

★ **LONDRES, 17** (Associated Press). — Henry Cattrick, el director del Everton, en cuyo estadio jugará Brasil por la copa mundial, fue pateado y maltratado por los aficionados de su propio club y las autoridades le instaron hoy a tomar medidas legales contra ellos.

Cattrick, contuso y maltrecho, dijo que no quería demandarlos.

Las autoridades del club y la policía insistieron que ésa es la única manera de disciplinar a elementos revoltosos entre la afición local.

Brasil, el campeón titular del mundo, jugará ante estos espectadores en el estadio Goodison, de Everton, en el grupo integrado también por Portugal, Hungría y Bulgaria.

Cattrick fue agredido frente al estadio de Blackpool el sábado pasado después de haber perdido Everton allí por 2 a 0 en un partido de primera división. Una pandilla de jovenes, todos ellos con bufandas, le dieron una paliza y luego lo patearon al tiempo que intentaba levantarse del suelo en camino del vestuario al ómnibus del equipo.

No es la primera vez que los aficionados del Everton causan incidentes de esta naturaleza. La policía ha sido llamada en otras ocasiones para separar a combatientes en las tribunas. Se han arrojado dardos contra el arquero de un cuadro visitante, y el club ha tenido que colocar defensas detrás de las vallas para impedir el acceso de amotinados a la cancha.

Para la Serie de Brasil ya no Hay Más Preferenciales

★ **LIVERPOOL, Inglaterra**, 17 (Reuter).— Las autoridades del club Everton, en cuyo estadio Brasil disputará los partidos correspondientes a la Zona Tres del Campeonato Mundial de Fútbol en julio próximo, han vendido ya la totalidad de las entradas preferenciales para la serie de encuentros, según se supo hoy.

Las únicas localidades que quedan corresponden a ubicaciones condicionales.

Otros partidos del Grupo Tres se jugarán en la cancha del Manchester United. La zona comprende además de Brasil, a Bulgaria, Portugal y Hungría.

Vuelve Locche: El Viernes Enfrenta a Omar Gottifredi

★ **MENDOZA**, 17 (De nuestro corresponsal). — Ha despertado gran expectativa el combate que se ha concertado para el viernes próximo entre los pugilistas profesionales Nicolino Locche, campeón argentino y sudamericano de la categoría liviano, y el porteño Omar Gottifredi. Con este match, que se realizará en el ring de la Asociación Mendocina de Box, se inicia la temporada del presente año.

• *Jorge Avalo Empató en Brasil*

RIO DE JANEIRO, 17 (France Presse). — El púgil argentino de la categoría medio mediano Jorge Avalo empató anoche con el brasileño Joao Merencio "Fumaza" en un combate disputado en Río de Janeiro a ocho vueltas.

En la pelea de semifondo, otro argentino, Segundo González, de la categoría liviano, fue derrotado por puntos en cinco asaltos por el brasileño Reginaldo Mendes. La decisión perjudicó al argentino, que había superado a su adversario.

La Asociación Mundial de Boxeo Deberá Resolver el Problema

EBIHARA: DOBLE FRACTURA. NO PELEARA POR TRES MESES

Ebihara, como por arte de magia, "desapareció de los lugares que frecuentaba".

crónica desde TOKIO

(De Nuestro Enviado Especial Tolentino Alegre Reyes)

★ **TOKIO**, 17 (Por cable). — ¿Qué se esconderá detrás de todo esto? Difícil responder. Pero es indudable que algo raro sí ocurre. Creo que la lesión de Ebihara es real, pues sería muy peligroso inventar una fantasía, una disculpa de ese tipo que cualquier médico e incluso muchos profanos con una radiografía en mano, podrían echar por tierra. Lo que sí dudo es de la gravedad. De otra forma no puedo explicarme cómo Ebihara y su manager Masaaki Kanehira no acudieron a la reunión que estaba convocada para hoy y durante la cual se proyectarían las radiografías, tras lo cual se iba a dar un comunicado sobre la nueva fecha de la pelea.

Pero ni Ebihara ni Kanehira fueron. Es más. Desaparecieron. No se los encuentra por parte alguna. Ni en sus domicilios, ni en el gimnasio saben dar explicaciones. Podría habérselos tragado un terremoto de esos que abundan en este país. Pero tampoco eso, pues en estos últimos días no se registró ninguno. Así que al igual que los políticos y gremialistas argentinos, "deben de estar reunidos en algún lugar de Tokio", esperando la decisión.

Mas ésta todavía no ha llegado. El desconcierto es demasiado grande. Nadie sabe nada. Se dice que Ebihara solicitó el aplazamiento de la pelea por tres meses. Pero tampoco hay información oficial al respecto. Todo son rumores y confusionismo. Lo único cierto es que quien sale perjudicado de todo este lío es "Roquiño", quien al igual que su manager Vaccari está indeciso sobre qué hacer. Si la pelea se aplazase por un mes, podría esperar. Pero tres meses es mucho tiempo. Accavallo nos decía hoy con cierto optimismo: "En un mes me aclimataría más a este terrible frío. Pero si tengo que esperar tres meses se viene el calor y tengo que volver a aclimatarme...".

Así habló Accavallo, aunque el ambiente no está para chistes, sobre todo si se piensa que los europeos pueden comenzar a moverse con astucia, para que la suspensión de la pelea beneficie al destronado Salvatore Burruni, que anda pavoneándose cual si continuase siendo campeón mundial.

Claro que también puede ocurrir que a "Roquiño" le sea buscado otro rival para combatir por el título, pues es difícil que la Asociación Mundial de Boxeo autorice a que el cetro de los moscas permanezca vacante durante tres meses más. De producirse esto, estamos seguros de una cosa: Ebihara resucitaría, saldría de su exilio voluntario y mostraría su mano izquierda a cuantos quisiesen revisársela.

• ULTIMO MOMENTO

TOKIO, 17 (Urgente. Por cable, de nuestro enviado especial). — Apareció el púgil Ebihara, cuando en el Consejo Japonés de Box consideraban que se había ido a algún lugar secreto para eludir preguntas y evitar problemas. El resultado del examen hecho a las placas radiográficas que presentó es el siguiente: doble fractura de la muñeca izquierda, lo que le impedirá pelear en un plazo no inferior a los tres meses. Héctor Vaccari, manager de Accavallo, no acepta la postergación de la pelea y queda a la espera de lo que decida la Asociación Mundial de Box, la cual posiblemente designe un nuevo rival del campeón argentino y sudamericano.

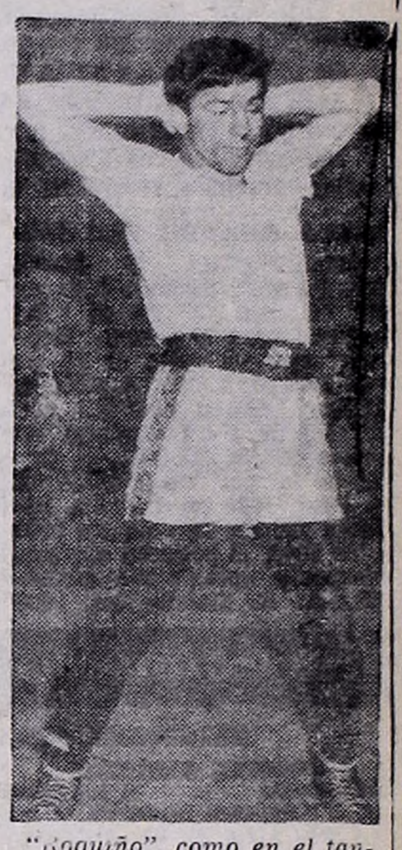

"Roquiño", como en el tango, se quedó "varado y sin fe". Espera instrucciones de Buenos Aires.

River Debuta Esta Noche en Lima

★ **LIMA**, 17 (ANSA, Associated Press y France Presse). — En la madrugada de hoy, procedente de Buenos Aires, llegó a Lima el equipo de River Plate, subcampeón argentino. La escuadra porteña disputará dos partidos en la capital peruana y luego otro más en Arequipa. El primero será mañana a las 21.30 (hoy martes), enfrentando al poderoso Alianza, clasificado campeón en el último torneo.

La gente de prensa y todos aquellos que concurrieron a recibir al conjunto argentino, se llevaron una sorpresa de grandes proporciones al comprobar la ausencia de su compatriota Miguel Loayza, valor de reciente incorporación al team "millonario".

Además se advirtieron las deserciones de Lallana, Artime, Onega y Mas, considerados sus cuatro mejores. El motivo se debe a que los mismos han sido elegidos para integrar el seleccionado que representará a la Argentina en el próximo campeonato mundial a disputarse en Londres.

Esta circunstancia, ha causado cierto malestar en los medios deportivos peruanos. Pues, se estima, que dichas ausencias restarán poder ofensivo a la famosa escuadra, perjudicando de esa manera al espectáculo que tanto interés ha despertado en el público local.

Con respecto a la situación del jugador Loayza, el señor Liberti, presidente de River, manifestó que el citado player no viajó por tener problemas con la justicia de su país.

Luego, agregó, que su intención era gestionar activamente una solución que permita subsanar el inconveniente surgido. Este hecho, sin duda, tendrá singular importancia, dado, que River Plate deberá jugar en Perú la ronda eliminatoria de la Copa Libertadores de América.

Mañana se espara la llegada de dos de últimas adquisiciones, Daniel Bayo y Pedro Prospitti, éste último ex integrante de Independiente "Campeón de América".

Esta Vez Pelé no Fue el Salvador

★ **SAN SALVADOR**, 17 (Reuter). — El famoso equipo brasileño Santos, cayó ayer derrotado frente al club Alianza de El Salvador por 2 a 1. El partido estuvo colmado de agresiones, que demandaron la intervención de la policía, casi constantemente.

• Graves Incidentes

El más grave de los incidentes se produjo en instancias en que el árbitro sancionó un penal en contra del equipo brasileño. Entonces Geraldinho y Gilmar, entendiendo que dicha sanción los perjudicaba, se abalanzaron sobre el juez, atacándolo. Subsanado el inconveniente el juego continuó en medio de gran tensión, y poco antes de finalizar el primer tiempo Pelé, mediante un tiro penal, logró poner en ventaja a su equipo.

En la segunda etapa Alianza logró el empate. El autor del mismo fue Verón, quien con un violento shot hizo estéril el esfuerzo del arquero Gilmar.

Luego, se produjo un nuevo penal en perjuicio del Santos, que esta vez aceptó la circunstancia adversa. El verdugo de los brasileños fue Sepúlveda, que con un tiro bajo decretó el triunfo. La euforia, ni bien terminó el partido, se apoderó de la concurrencia, que penetró en su mayoría al campo para felicitar a los jugadores locales.

Santos, por ese compromiso, percibió la cantidad de 20.900 dólares.

• Suárez Abandonó la Clínica

MILAN, 17 (ANSA). — Como había sido previsto por los médicos, Suárez, el jugador de fútbol español que milita en el Inter y que ayer, domingo, resultó lesionado durante el partido contra el Napoli, pudo dejar hoy la clínica.

Después de haber sido sometido a visita médica de control, el jugador regresó a su casa habitación con el hombro izquierdo bastante vendado.

así es BOCA

(LA MEJOR REVISTA PARA LA MEJOR HINCHADA)

Lea en este número:

COMO ENCARA BOCA SU PARTICIPACION EN LA COPA LIBERTADORES DE AMERICA

NUESTROS FOTOGRAFOS REGISTRAN EL VERANEO DE LOS JUGADORES: NOTAS EN BARILOCHE, MAR DEL PLATA Y CORDOBA

NOTABLE NOTA GRAFICA DE LOS FESTEJOS EN EL INTERIOR POR LA 18ª ESTRELLA

SE PUSO PUNTO FINAL A LA OPERACION ATLANTA. EL DIA MARTES FIRMARON: LUNA, ZARICH, MADURGA Y PEREZ.

VIENE MINOIAN, NO SE COMPRA A CALICS, MAGDALENA QUEDA EN NUESTRO PLANTEL

A LOS 40 AÑOS SE FESTEJO EL TRIUNFO DE LA ASOCIACION ARGENTINA SOBRE LA AMATEUR. 8 HOMBRES ERAN DE BOCA.

Resérvela con Tiempo. Se Agota Rápidamente

PRECIO DEL EJEMPLAR $ 20

DESAFIO: KOLBOWSKI EN LA ELECCION DEL 6 SE PRESENTA COMO CANDIDATO

★ La "derrota" sufrida por el oficialismo en Atlanta en ocasión de la última asamblea, por el ridículo margen de 4 votos, ha determinado que en el acto eleccionario a realizarse el 6 de febrero, vuelva a presentarse la Fracción Tradicional con el binomio Kolbowski-Motta. Ello constituye todo un desafío que la oposición sabrá aceptar. Será una lucha como para alquilar balcones.

• Nuevos Contratos

Madurga firmó su primer contrato con Boca. Percibirá $ 60.000 mensuales y premios. Racing hizo lo propio con Piccione, Urrutia y Cuervo, prorrogándoles a Perfumo, Carrizo, Matera, Bayo, Batista y Martín. También San Lorenzo con Croci y Fischer.

• Nocturno de 3ra.

El sábado a las 20.30 comienza el torneo nocturno de 3ª división que auspicia Independiente y televisará Canal 13. Anoche se hizo el torneo y se fijaron las cláusulas de la organización. Primera fecha Vélez-San Lorenzo y River-Racing. Los ganadores jugarán en la segunda jornada con Estudiantes e Independiente. Se hará por doble K.O. y los empates se dilucidarán con 3 tiros penales.

• El Ciclón

San Lorenzo tiene en sus planes para robustecer su defensa a tres arqueros: Errea, Cejas y Romera y 3 zagueros: Magdalena, Rosl y Viéitez. No hay novedades respecto de Cordero desechado por San Lorenzo. El Audax Italiano de Chile pidió a Garro a Platense.

• Boca, a la Perla

El domingo 23 esperan a Boca en Mar del Plata. Su rival será Kimberley y en la oportunidad el estadio General San Martín habilitará nuevas tribunas. Este match había sido programado para el 4 de febrero. Por su parte San Lorenzo jugará en Junín el 11 de febrero.

Vélez jugará el 19 y 23 en Guayaquil.

Fútbol: Penas de 5 Años de Cárcel

★ **TEL AVIV**, 17 (France Presse). — El ataque contra un futbolista o contra un árbitro, podrá ser castigado con una pena de cinco años de cárcel y una multa de 70.000 libras israelíes, según los términos de un proyecto de ley que ha sido presentado por el ministro de Educación.

En el texto se prevén las mismas penas para las personas convictas de haber "comprado" jugadores con el objeto de falsear los resultados de los partidos.

Gracias a esta ley se confía en acabar con las escenas de violencia que se han producido recientemente en las canchas de fútbol y en las cuales resultaron heridos algunos jugadores y árbitros.

"Mane" no Cree en el Fútbol Inglés

★ **RIO DE JANEIRO**, 17 (France Presse). — Manuel Garrincha, el famoso puntero de la selección brasileña de fútbol, tiene bastantes esperanzas de que Brasil pueda obtener por tercera vez la codiciada copa Jules Rimet, que se disputará en el mes de julio en Londres. Hablando con los periodistas dijo que son muchas las posibilidades que tiene su país de llegar a esa meta.

"No tengo confianza —manifestó— en el fútbol inglés, que es un fútbol simple, sin malicia y sin la improvisación sudamericana". Agregó que Bulgaria, por su juego duro y su defensa cerrada, será el rival más difícil de Brasil en los octavos de final. Señaló para terminar que Italia y Hungría serán igualmente contrincantes difíciles y serios candidatos, con Brasil, para llevarse el título.

Un Fácil Triunfo de Norma Baylon

★ **LIMA**, 17 (France Presse). — Un triunfo fácil obtuvo esta mañana la campeona argentina Norma Baylon sobre la peruana Patricia Roberts, en su primera presentación en el campeonato internacional de tenis que se realiza en esta capital en homenaje al 431 aniversario de la fundación de la ciudad de Lima.

La victoria de la campeona sudamericana fue por la cuenta de 6-0 y 6-2.

Yvo Pimentel, de Venezuela, después de su exitoso debut en singles, jugando en pareja con el alemán Claus Ottmuller, venció hoy al boliviano Eduardo Gorostiaga y al peruano Luis Pigatti, por 6-3 y 6-2.

Por su parte Sonia Barrios, de Chile, en su primera actuación venció a su compatriota Ana de Freeman

CONTROLAN BUENOS APRONTES

Hemisferio Está Bien a Punto: 2'6"

★ **Aunque no fue muy intensa la actividad registrada en los hipódromos de Palermo y San Isidro, igualmente las jornadas de aprontes resultaron muy provechosas, pues los cronometristas tuvieron oportunidad de controlar exhibiciones de mérito. La mejor la tuvo a su cargo, en Palermo, Hemisferio, estableciendo 2'6" para los 2000 metros, con 12"2|5, evidenciando un training de primer orden. En cuanto a los aprontes norteños, corresponde señalar con preferencia el de Laskhmi, que pasó los dos kilómetros en 2'8"2|5, con mucho resto. Seguidamente publicamos los ejercicios realizados en los dos escenarios mencionados:**

crónica EN EL TURF

PISTA GRANDE NORMAL

HEMISFERIO, C. Riero, 2000 en 2'6", últimos 1000 en 1'2" 4|5, con 12" 2|5 de final (corrida para el premio "Deuville" que se corre el 23 en San Isidro); CERTAINLY, R. Nístico, 1400 en 1'28" 2|5, con 12" 4|5 de final (trabajo en pelo); GRAN KASIN, A. Celia, a la par de BOMBAY, E. Ríos, 1000 en 1'1" 3|5, últimos 300 en 19", de los 3000 a los 2000, el primero dio tres cuerpos e igualó; MA GRIFFE, A. A. Domínguez, 2000 en 2'11" 4|5, con 12" 3|5 de final; MAMERTINO, R. O. Leguizamón, 1400 en 1'32" con 13" 3|5 de final; CHICO GUAPO, M. García, 600 en 35"; COATAI, I. Gómez, 500 de las cintas, en 30"; BARQUILLO, H. Leonelli, 500, de las cintas, en 30" 1|5; (aflojando de la mano izquierda); RIANTON, C. R. Rodríguez, 500, de las cintas, en 30" 2|5; MIRTUCHA, I. Gómez, 500, de las cintas, en 30" 3|5.

ENSAYOS DE PRODUCTOS

NICOTE, R. Herrera, 1000 de codo en 1'2" 4|5, con 12" 3|5 de final (corrida para el premio "Fantasio", a disputarse el domingo 23 en el hipódromo de La Plata), de los 1100 a los 100); AZINCOURT, C. R. Rodríguez, 500 de las cintas, en 30" 2|5; DESVELA, R. Herrera, 500 de las cintas, en 30" 3|5.

• De San Isidro

(Pista de arena normal)

LASKHMI, O. Cosenza 2000 en 2'8"4|5 últimos 1000 en 1' 4"2|5 con 12"4|5 de final; SACHET, J. C. Varela 1000 en 1'1"; RAZONABLE, L. R. Martínez 2000 de floreo en 2'10"; PROCNE, F. Irigoyen 1800 en 1'57"2|5; OMICRON, C. Sauro 1800 en 1'57"; últimos 1300 a la par de LA MESQUITA, J. C. Díaz en 1' 25"; BOTARATE, J. Ortiz 1300 en 1'23"3|5; CANTORCILLA, L. Faría 1000 en 1'2"; MUROVIA, J. Hidalgo 1500 en 1'38"; JOTA MAJA, C. Sauro 1600 de floreo en 1'44"2|5; MORIAH, A. Gaetán 800 en 51"; MARY STUARD, M. Carranza 1100 en 1'10"3|5; PONCIO PILATOS, D. Brunetto 600 en 36"; CAPITALINO, J. R. García 1000 en 1'6" muy cómodo; CAMAGUEY, G. Pereyra 1800 en 1'57"4|5; MARTINEZ, J. C. Smitch a la par de LIZETTE, V. Emmolo 1400 en 1'30"2|5

HIPODROMO DE LA PLATA

PROGRAMA PARA EL VIERNES 21

PRIMERA CARRERA
2200 Metros — A las 17.45
(Comienza la doble)
1 Negra Mala 56, H. Intelizano
2 Parejona 56, J. González
3 Beautify 56, I. Gorrais
4 Soy Sola 56, X. X.
5 Romaria 56, J. Domed
6 C. Blancas 56, D. Torrilla
7 Hayri 56, J. Cano
8 Rive Gauche 56, X. X.
9 Gimnástica 56, J. Ortiz
10 Doña Quijota 54, X. X.
11 Pipurra 56, A. Saavedra
12 Brandsera 54, J. G. Peña

SEGUNDA CARRERA
1000 Metros — A las 18.25
(Finaliza la doble)
1 Garaca 55, X. X.
2 Vitrinome 55, R. P. Ro'guez
3 G. de Roma 55, S. Maciel
4 Chabacana 55, H. Rúa
5 (R. Josefina 55, R. Gómez
6 (I. Preciosa 55, E. Tadei
7 (Givre 55, no correrá
8 Kennedia 55, O. Corbalán
9 Milenia 55, J. Corte
10 (Paradisiaca 55, no correrá
11 (Charpa 55, R. C. González
12 Fleetsie 55, O. Barattucci
13 Rosa Náutica 55, X. X.
14 Torch Song 55, N. Vismara

TERCERA CARRERA
1400 Metros — A las 19.15
(Comienza la triple)
1 Refundido 56, N. Pereyra
2 Aerosol 56, H. Rúa
3 Riantón 56, X. X.
4 Marigot 56, R. Nístico
5 Chinkay 56, J. Corte
6 Biscuit 56, J. Gutiérrez
7 Seylas 56, F. D'Elía
8 Calibar 56, X. X.
9 Yacarecito 56, H. Guerrero
10 Charmeur 56, D. Torrilla
11 Pastor 56, S. Maciel
12 Petercito 56, O. Alen
13 Prevenu 56, A. Real
14 Mario Cayo 56, no correrá
15 Aristol 56, X. X.
16 Jarabe 56, P. Alvarado
17 Frontón 56, X. X.
18 Dubonnet 56, no correrá
19 Keen 56, E. Tadei
20 Limosnero 56, J. Lago
21 Talik 56, J. Domed
22 Curt 56, I. Gorrais
23 Loyola 56, R. P. Rodríguez
24 Distraigo 56, X. X.

CUARTA CARRERA
1200 Metros — A las 20.00
(Continúa la triple)
1 Cinchico 57, X. X.
2 Skindo 57, F. Echagüe
3 Raudo 57, L. Barrionuevo
4 Agilón 57, H. Rúa
5 Fiel Amigo 57, A. Martínez
6 Mi Nuevo Rey 57, G. Pereyra
7 Pergaminero 57, E. Tadei
8 Vespucci 57, J. Gutiérrez
9 Poverino 57, X. X.
10 Ajeno 57, T. Valdés
11 Birrete 57, R. P. Rodríguez
12 Escondiete 55, J. González
13 Capo 57, A. Saavedra
14 Viridicc 57, O. Bersito
15 Castillo 57, X. X.
16 Remoler 57, X. X.
17 N. Tomasito 57, J. Corte
18 Mimbre 55, I. Gorrais

QUINTA CARRERA
1200 Metros — A las 20.45
(Finaliza la triple)
1 Cucurucho 57, O. Richeri
2 Trapito 55, X. X.
3 Jimy of York 57, X. X.
4 F. Arturo 55, E. García
Remando 57, A. Martnez
6 Branly 57, X. X.
7 Clavador 57, F. D'Elia
8 Habilitada 54, N. Fernández
9 Light 54, G. Pereyra
10 Tope 57, R. Amodeo
11 Inula 54, I. Gorrais.
12 Tialoc 57, X. X.
13 Minucioso 55, E. Saavedra
14 Posmita 52, M. Giles

SEXTA CARRERA
1200 Metros — A las 21.30
1 Vitequeen 57, I. Gorrais
2 Mi Muchacha 53, D. Torrilla
3 Querella 56, R. Gómez
4 Agileness 53, E. Garcia
Inca-Huida 56, O. Richeri
6 Braulia 53, X. X.
7 Sufrirás 53, J. Gutiérrez
8 (Diezma 56, D. Demilio
9 (S. Verde 53, A. A. Domínguez
10 Aliviosa 53, N. Vismara
11 Lombardía 56, J. Martino
12 Lial 53, A. D'Aponte
13 Caramelera 54, X. X.
14 Con Corona 53, J. Walsh
15 Hiscal 53, no correrá

SEPTIMA CARRERA
1600 Metros — A las 22.15
1 Orbital 57, O. Richeri
Halaguero 56, I. Gorrais
3 Arata 56, X. X.
4 El Careta 56, L. A. Díaz
5 El Mixto 56, B. Artuz
6 Impar 56, J. González
7 Sonko 56, A. D'Aponte
8 Don Costita 56, R. P. R'guez
9 El Boquerón 56, A. Martínez
10 Cafetero 56, X. X.
11 Mecano 56, H. Guerrero
12 Sir Faraón 56, X. X.
13 L. Prince 56, J. Gutiérrez
14 Tatín 56, X. X.

OCTAVA CARRERA
1400 Metros — A las 23.—
1 Lautaro 60, no correrá
2 Ulogio 55½, A. García
3 El Silencio 54, H. Guerrero
4 Condotiero 52, J. González
5 Blochero 59½, X. X.
6 Etrurián 55, F. D'Elía
7 Tío Chepo 54, X. X.
8 Surriento 53, X. X.
Amarrado 59, H. Boquín
10 El Preceptor 55, R. P. R'guez
11 Delhi 54, A. Saavedra
12 Tucán Negro 53, X. X.
13 Oranés 59, B. Arturo
14 Frascridi 55, X. X.
15 Le Chapiro 53½, J. Domed
16 Rariado 52½, O. Alen
17 Yagues 58, D. Torrilla
18 Central 55, X. X.
19 B. Fósforo 54½, no correrá
20 Patrifar 53½, no correrá
21 Chinazo 58, J. Lago
22 Huincas 54½, E. Lerdá
23 Tinte Azul 53, X. X.

RESPECTO AL PAGO DEL 1 POR CIENTO

★ La Tesorería de la Dirección Provincial de Hipódromos hizo saber que el pago del 1 por ciento a los propietarios, de los meses noviembre y diciembre de 1964 y enero y febrero de 1965, caducan el 1º de febrero del corriente año, indefectiblemente. En lo que respecta a setiembre y octubre del año 1964, que estaba retenido, se comenzó a pagar a partir del día de la fecha.

Se Sintió de Ambas Manos Santos Pérez

★ Tiene amplio justificativo la defección de Santos Pérez en el clásico Irlanda, ya que de acuerdo a lo informado por el cuidador Sergio Lema, el hijo de Selim Hassan se lesionó de gravedad ambas manos, a tal punto que es muy probable su retiro de las luchas. El defensor de las sedas del stud Mirko ha sido sometido a un examen radiográfico, esperándose el resultado del mismo para adoptar la resolución definitiva.

Varios Policías con Lesiones en Rosario

★ ROSARIO, 17 (De nuestro corresponsal). — Varios policías heridos, dejó como saldo el grave tumulto que tuvo ayer por escenario el hipódromo Independencia.

La oficina de prensa de la policía, informó que habían resultado seriamente lesionados —si bien no se aclara el alcance de las lesiones— el oficial subinspector Leonidas Florentino Loza, el oficial subayudante Juan Bulgarello, los oficiales subayudantes Miguel Fernández y Gerardo Martín, y los agentes Angel Flores y Néstor Torres.

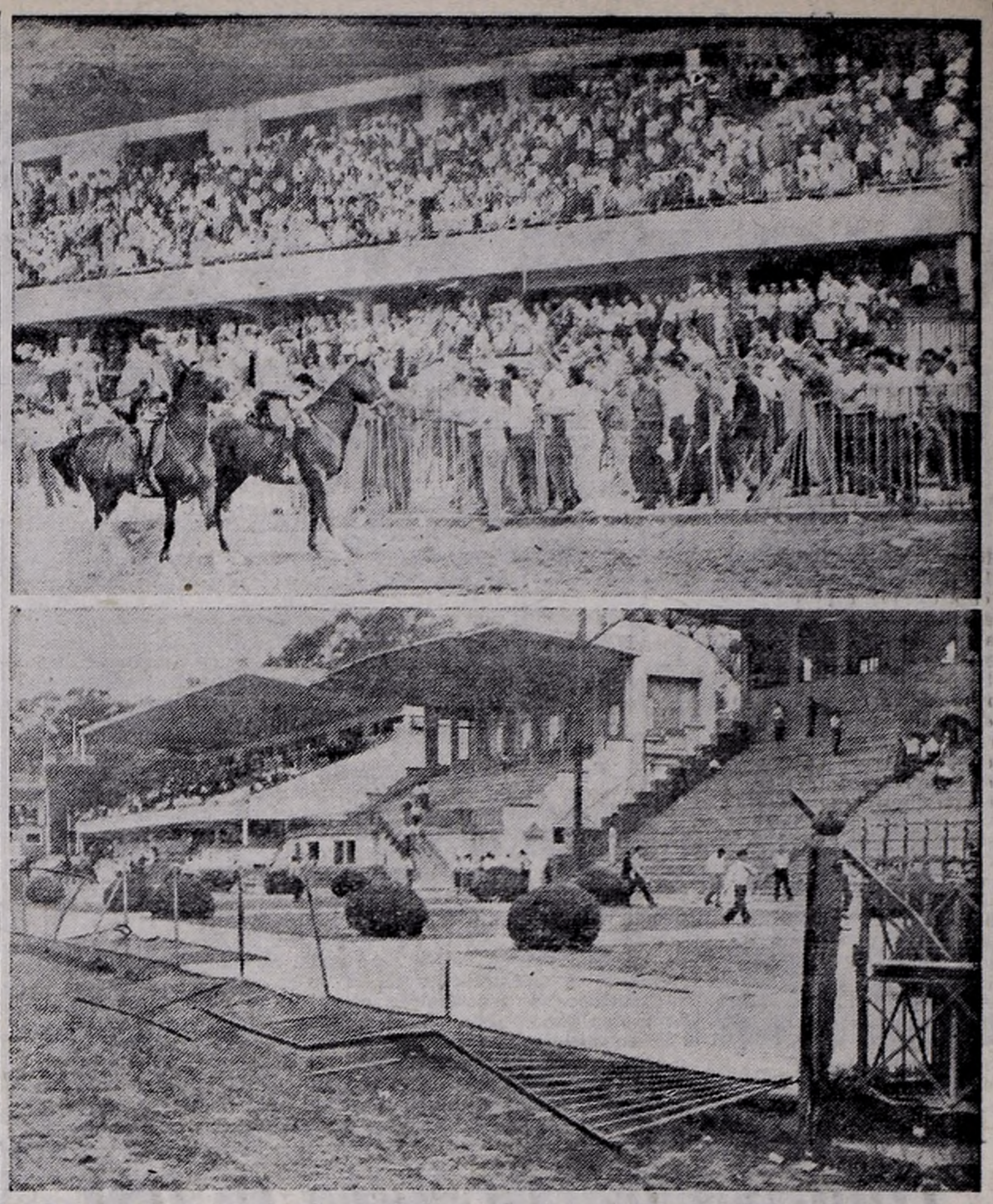

Dos aspectos del bochinche producido el domingo en Rosario. En una de las fotos se ve a la policía tratando de contener a los revoltosos, que derribaron parte de la verja que divide la pista de las tribunas y en la otra, luego de suspendida la reunión, algunos espectadores paseando por las gradas, para comprobar la decepcionante verdad, de quedar sin carreras por la anulación del resto del programa.

Yagues, con 1'43", Realizó el Mejor Ejercicio Sureño

★ **En La Plata, los cronometristas tuvieron bastante tarea, pues fueron numerosos los ejemplares sometidos a ejercicios. Se contó entre ellos Yagües, cuya marca de 1'43" para la milla tuvo a su cargo el ensayo de mayor mérito, según es fácil apreciar a través de la comparación de los tiempos registrados en el parte**

(Pista grande, normal)

YAGUES, D. Torrilla, 1600 en 1'43"; VIVIENNE, R. P. Rodríguez, 1400 en 1' 29"; TEMPERAMENTO, J. Cano, 1000 en 1'2" 3'5; DOTE, R. Medina, 1000 en 1'3"; ALUDO, R. Gómez, a la par de BENITA, V. Cejas, 1000 en 1'5"; TORRECILLA, A. Grossi, 1000 en 1'4"; ANA ROSA, C. Giani 1000 en 1'3"; BENEDICTO, A. Martínez, 1000 en 1'3" 3|5; SIR FARAON, H. Rúa, 1600 en 1'46"; AGILON, H. Rúa, a la par de PAPAGALLO, R. Caro, 1200 en 1'17"; KEN, E. Tadei, 1400 en 1'30"; VICARITA, A. Coloccio, a la par de ABNEGACION, I. Gorraiz, 1200 en 1'20" 2|5; CLAVADOR, O. Richeri, 1200 en 1'16" 3|5; DULCE BAMBINA, C. Botta, a la par de un compañero, F. Echagüe, 1200 en 1'18" 2|5; SALTO DE AGUA, F. De Elías, 2100 en 2'21" 2|5; ESCONDITE, F. De Elía, 1000 en 1'4"; NEGRA MALA, N. Pereyra, 1000 en 1'3"2|5; RELUMBRERO, J. Alonso, 1000 en 1'4"3|5; ARABIAN GULF, H. Rúa 1600 en 1'45"3|5; FESTALA, J. Corte, 1200 en 1'18" 3|5; SIERRA MADRE, I. Gorraiz, 1200 en 1'19"; DONSHA, E. Taddei, 1000 en 1'3"3|5; BITINA, O. Richeri, 2000 en 2' 18"; VICTORY LIGHT, J. Corte, 1000 en 1'2" de segunda vuelta; TRAPITO, C. Giani, 1200 en 1'18"3|5; AMIGO LEAL, D. Torrilla, 1000 en 1'1" 3|5; BUCAT, A. García, a la par de un compañero, C. Irizarri, 1000 en 1'2"3|5; GAUCHO NEGRO, C. Giani, 1000 en 1'3"2|5; BOA VISTA, M. R. Valdés, 1000 en 1'3"3|5; ARABIAN DAY, J. González, 2100 en 2'24"; KUSIY, E. Echagüe, 1200 en 1'16" 3|5; RABANIZA, J. González, 1000 en 1'4"4|5;

SAN ISIDRO: PROGRAMA PARA EL SABADO

INSCRIPCIONES

(PISTA AUXILIAR)

1ª carrera — A las 13.45
Pr. SAN PASCUAL — 1000 m.

Sachet	57	Hipócrifo	57
El Riff	57	Hervidero	57
Poverino	57	Minstrel	57
Ch. Guapo	57	Castillo	57
Partner	57	Akain	57
G. Kasin	57	Su Sueño	54
Zorrero	57	P. Pilatos	54
Gatillero	57		

2ª carrera — A las 14.25
Pr. MORENO — 800 m.

Nicote	55	Agatón	55
Micheco	55	Viclemen	55
Carnival	55	Freso	55
Averros	55	Exéntrico	55
Rechupete	55	T. Prince	55
Genteel	55	Festeo	55

3ª carrera — A las 15.15
(Comienza la triple)
Pr. BAROMETER II — 1500 m.

Birmah	56	P. de Oro	56
H. Star	56	Murovia	56
Oida	56	Globeta	56
Suspirar	56	L. Mesquita	56
Viperia	56	L. Millá	56
Catharina	56	Voguer	56
Bellyful	56	Dilema	56
Eternally	56	Impulsiva	56
Near	56	Fiestera	56
J. Jayne	56	Piaffe	56
Heristal	56	S. Bracelet	56
Argonina	56	Chilenada	56
Martillada	56	Lile Mide	54

4ª carrera — A las 16.5
(Continúa la triple)
Pr. ELCANO — 2000 m.

Rey Ahué	57	Mordaza	57
Londa	57	J. Maja	57
L. Rubia	57	Alaya	57
M. Griffe	57	Genialidad	55
Bilymas	57	Qué Tapa	55
Cosmonauta	57		

5ª carrera — A las 16.50
Pr. MOUCHETTE — 1000 m.

Esporazo	62	Irisado	52
Viten'mps	58	El Jap'nés	51½
Fide	56½	Veinard	51
Abandono	55	Tuyutí	48
Savant	58		

6ª carrera — A las 17.35
Pr. BALBOA — 2200 m.
(Termina la Triple)

New Shift	56	Istrión	53
Fellagh	53	Pigmento	53
Philosofo	53	Punchestown	53
K. White	53	Administrad.	51
Impar	53	Permit Me	51

7ª carrera — A las 18.25
Pr. YAGO — 1600 m.

Carlov'gia	60	P. Eli'beth	52
N.Gwynne	58½	B. Angel	52
La Puerta	57	Elly	49
La Mor'ria	53½	Naran'tay	48
B. Gracias	53	F. de O'la	48
Silvie	53		

8ª carrera — A las 19.15
Pr. GAY KENDAL — 1800 m.

Petercito	56	Arcabuz	56
Corto	56	Carson	56
El Federal	56	S. Sing	56
Scorer	56	Kin	56
Leso	56	R. Guazú	56
Marigot	56	Figurante	56
Monticelli	56	Scooter	56
Cutralcó	56	Colorado	56
Fotogénico	56	Camagüey	56
Pigüe	56	Portogallo	56
L. Florido	56	Beagle	56
Filmador	56	Frontón	56
Apitin	56	Eslovaco	54
Caraté	56		

Blend Disputará el Clásico Apertura

★ El cuidador Francisco D. Vitale, ya tiene dispuesto el próximo compromiso de Blend, que actualmente es uno de sus pensionistas más productivo. En efecto, de acuerdo a lo manifestado por el citado preparador, Blend se contará entre los participantes del clásico Apertura, competencia principal de la reunión del domingo 20 del mes próximo, en San Isidro y que tiene fijada una milla de distancia. En consecuencia, tras breve descanso el hijo de Sideral reanudará el training con vistas a ese compromiso.

SUNSET STRIP 77
BAILE Y DIVIERTASE - GRAN ESPECTACULO
WHISKY $ 100 — 20 CARAS BONITAS
R. TRELLES 2340, alt. Avda. San Martín 3000

DIVIERTASE EN GRATA COMPAÑIA
WHISKERIA ARNALDO — 15 CARAS BONITAS
WHISKY $ 100 — TALCAHUANO 473
Abierto todos los días de 22 a 4 horas. No cierra las Fiestas

RECIENTEMENTE INAUGURADO HOTEL DALLAS
APARTAMENTOS CON BAÑO PRIVADO
TELEFONO Y MUSICA AMBIENTAL
CALEFACCION Y AGUA CALIENTE
GRAN CONFORT - TIPO AMERICANO
conózcalo
ECUADOR 224 - T.E. 88-3328 y 88-4853
A UNA CUADRA EST. ONCE - A 20 MTS. ESQ. CANGALLO 3000

Abandono es Capaz de Seguir la Serie

LUCHA DE VELOCES OFRECE EL FRANCIA

★ De acuerdo con lo anunciado se procedió ayer a la apertura de cartas para las reuniones que se llevarán a cabo el sábado y domingo próximos, en el Hipódromo de San Isidro. En general se anotó con buen resultado, alcanzando a 121 el número de inscriptos en el programa sabatino y a 122 en el dominical. A la primera de estas jornadas le servirá de base el premio especial Mouchette, abierto a la participación de caballos de tres años y más edad, ganadores, y a la segunda el clásico Francia, con idénticas condiciones de ingreso, pero librado a la actuación de las yeguas. De acuerdo con las aptitudes de los rivales, ambos encuentros serán interesantes.

• *El Mouchette*

En el premio especial Mouchette fueron inscriptos El Japonés, Tuyutí, Irisado, Veinard, Fide, Esporazo, Savant, Abandono y Vitencamps, debiendo señalarse como principal motivo de atracción el retorno a las luchas de Esporazo, tras haber estado en el haras. A través de los 1000 metros de su recorrido la disputa del Mouchette dará lugar a acciones muy intensas desde el salto inicial. Abandono que viene de ganar dos carreras en muy buen estilo, dando cuenta por 2 y ½ cuerpos de El Japonés en 59"3|5, pista húmeda, de San Isidro, y el sábado último, superando a Privilegiado, Red Scottie, El Japonés y otros ligeros, se mostró en un momento sumamente propicio en la preparación, por lo que puede volver a imponerse no obstante que este encuentro reviste mayor severidad. Fide e Irisado, que retornan a la recta luego de haber corrido en recorridos mayores, serán excelentes animadores, pudiendo decirse otro tanto de Vitencamps, cuya preparación es la ideal para intervenir en este encuentro. En cuanto a Veinard, con ejercicios convincentes y por el bajo peso, puede ser contra de cuidado.

• *Francia*

El premio Francia, de reciente incorporación al programa clásico, centraliza la reunión dominical. A través de los 1200 metros de su recorrido se asistirá a la confrontación de Bien Gracias, Usia e Inflexible, que cargarán 56 kilos y Victoria Regina, Celimene, Arirtza y Bullería, con 54 kilos. Cabe señalar que Usia, Inflexible y Victoria Regina se hallan bajo la atención profesional de Julio F. Penna y las tres, de acuerdo a sus ensayos, están prontas a discutirse a fondo la victoria. Victoria Regina e Inflexible acaban de definir el premio especial Cocles, correspondiéndole la victoria a la primera de ellas por tan solo media cabeza en 59"4|5, auxiliar húmeda, de San Isidro y en lo que respecta a Usia, realizó ejercicios de mérito crecido. Bien Gracias acaba de constituirse en escolta inmediata de Jennifer en una competencia de 1300 metros y anda como para entreverarse en gran forma, lo mismo que Bullería, reciente triunfadora en una prueba de 1000 metros. Falta señalar la chance de Celimene y Arirtza y de acuerdo a su buen desempeño en los aprontes, corresponde asignársela sin mayores reservas.

Isle Of Greece Ganó por la Nariz en Santa Anita

★ **ARCADIA, California, 17** (Associated Press). — Isle of Greece, apurado por Terry's Secret en un duelo en la recta final, ganó ayer el Stakes San Fernando, con un premio de 48.000 dólares, por el hocico, en el hipódromo de Santa Anita. Montado por Walt Blum, Isle of Greece corrió la milla y un octavo en 1'48"3|5. Bold Bideer, que fue en primer lugar hasta la recta lejana, terminó en tercer lugar. El ganador pagó 16.20, 5.60 y 4 dólares por boletos de dos dólares; Terry's Secret pagó 3.40 y 2.80, y Bold Bidder, 3.80. Isle of Greece ganó 3.000 dólares para su dueña, Ethel D. Jacobs.

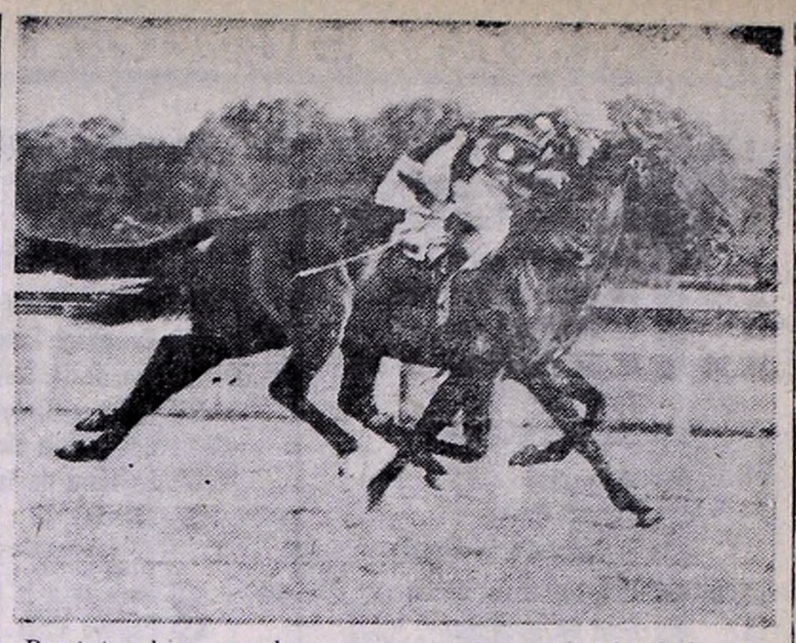

Reporter hizo una buena nota en la prueba final del sábado en San Isidro. El pupilo de Fidel Guerrero le firmó la boleta al gran favorito Fitzgerald, que corre por los palos y con el que sostuvo un largo apareo. Oreste Cosenza, se lució ampliamente en su cometido, completando con el hijo de Casanova un bonito triplete. Ganaron bajo su hábil dirección el mismo día Manzanar y Bland.

Promesa de Brega Intensa en la Central del Bosque

★ Ya está para el estudio el programa que se llevará a cabo el domingo próximo en el Hipódromo de La Plata. La jornada será de carácter mixto, estando previsto que las dos últimas competencias se disputen con luz artificial. En séptimo turno se correrá el encuentro principal de la jornada. Se trata del premio especial La Misión, reservado a la participación de yeguas de 4 años y más edad, ganadoras de más de 150.000 pesos en primeros puestos. Figuran entre las anotadas Una Luca, No Pregunte, Compositora, Forjada y Black Angel, que, por sus antecedentes, se constituyen en las figuras más representativas.

• *Gran Carta*

Una de las principales aspirantes a la victoria resulta Una Luca, según la chance que le acuerda su reciente tercer puesto de Jennifer y Bien Gracias en una prueba de 1300 metros, en San Isidro, en performance que la rehabilitó de un fracaso anterior frente a los machos y superior a la que había cumplido con inmediata anterioridad en el circo sureño, clasificándose cuarta de Amok, Carpintera y Doña Alegría, a poco más de nueve cuerpos de la ganadora en 2'13"4|5 los 2100 metros. El compromiso que le espera es en una distancia propicia a sus medios y de ahí que es muy probable que brege por la victoria hasta el último sato.

• *Contra Seria*

Compositora se ha largado a correr de firme, por lo que está llamada a tener participación activa en las acciones, con las perspectivas de la obtención de su tercera victoria consecutiva. La hija de Preclaro y Confianza, viene de superar en forma ajustada —la cabeza— a La Gorda y por amplio margen a Bricelina, Bargirl, Tiranaza y otras oponentes, en el buen tiempo de 1'12"2|5 para los 1200 metros, en La Plata, ratificándose en esa forma la excelente impresión causada con inmediata anterioridad, al vencer, también por la cabeza a Mary Clara en 59" para los 1000 metros, en pista húmeda, de San Isidro. Preparada en óptimas condiciones, será punto alto de superar la pensionista de Felipe A. Costa.

• *Primera Línea*

Otra de las serias aspirantes a la victoria es Dote. Para apreciar debidamente sus probabilidades, basta con recordar su reciente primer puesto por 4 cuerpos sobre Bargirl, Bricelina y Sumun Curá, en 1'14"2|5, pista pesada, desquitando a sus partidarios del millón y medio de ganadores, que le habían confiado en su presentación anterior, en la que finalizó segunda a medio pescuezo de Rianclar en 1'13"1|5 los 1200 metros.

• *Otras Rivales*

Además de las precitadas, convendrá tener en cuenta a Rianclar, por el mérito de la actuación que le significó la victoria a expensas de Dote. También Black Angel está colocada entre las más capaces, quedando Ischia como la sorpresa más factible del encuentro.

Juan Lococo se lució en la dirección de Con Corona, con la que ganó la última carrera del domingo en el "Bosque", en alarde de suma habilidad y destreza.

LA PLATA: PROGRAMA PARA EL DOMINGO

CONDICIONADOS Y JOCKEYS

PRIMERA CARRERA
1200 metros — A las 15.45
(COMIENZA LA DOBLE)
1 Ecoupé 57, I. Gorráiz
2 Dolce Bambina 57, C. Botta
3 Portalíos 57, F. D'Elía
4 Mary Stuard 57, X. X.
5 La Milagrera 57, no correrá
6 (Maledetta 57, J. Corso
7 (Festala 57, D. Reynoso
8 Inalay 57, R. P. Rodríguez
9 Good as Gold 57, X. X.
10 Chacharona 57, P. Alvarado
11 Boa Vista 57, M. Valdés
12 Lupiala 57, N. Vismara
13 Sierra Madre 53, J. Gutiérrez

SEGUNDA CARRERA
1000 metros — A las 16.25
(TERMINA LA DOBLE)
1 Candidín 55, C. Giani
2 Refrendo 55, N. Vismara
3 Festeo 55, T. Espino
4 (Río Bonito 55, H. Rúa
5 (Adosindo 55, R. Gómez
6 (Genteel 55, no correrá
7 Manolete 55, H. Palavecino
8 Nicote 55, R. Herrera
9 Chagrin 55, A. Real
10 Perdicero 55, B. Arturo

TERCERA CARRERA
1400 metros — A las 17.15
(COMIENZA LA TRIPLE)
1 Certainly 56, E. Saavedra
2 Muki 56, D. Torrilla
3 Patilera 56, E Lerdá
4 La Grisby 56, H. Boquín
5 (Medial 56, J. Alonso
6 (Fiametta 56, no correrá
7 Petite Singa 56, X. X.
8 Vlady 56, no correrá
9 Petite Princesse 56, no corr.
10 Grand Forks 56, A. García
11 Paloma 56 X. X.
12 Ponderosa 56 J. Cano
13 Delicatesse 56, no correrá
14 Encrucijada 56, L. Tadei
15 Martine 56, no correrá
16 Lonco Milla 56, X. X.
17 Jibara 56, J. Gutiérrez
18 La Trovadora 56, A. Pauleau
19 Bivky 56, X. X.
20 Ana Rosa 56 ,C. Giani
21 Poesie 56, C Sobral
22 La Chumbeada 56, no correrá

CUARTA CARRERA
2200 metros — A las 18
(CONTINUA LA TRIPLE)
1 Frontón 56, J. Gutiérrez
2 Johnny 54, G. Pereyra
3 Sir Oscar 56, J. Lococo
4 Eslovaco 54, F. Echagüe
5 Parpanit 56, O. Corbalán
6 Pentapolín 54, R. P. Rodríg.
7 Buen Busca 56, N. Vismara
8 Se Coló 54, X. X
9 Spirell 56, R. P. Rodríguez
10 Conzar 56, D Torrilla
11 Cucurrito 56, no correrá
12 Timok 56, J. González
13 Raudo 54, dudoso

QUINTA CARRERA
1600 metros — A las 18.45
(FINALIZA LA TRIPLE)
1 Purina 57, F. D'Elía
2 Felicity 57, L. R. Martínez
3 Chisela 56, J. González
4 Lamalpaga 56, J. Gutiérrez
5 Macramé 56, T. Espino
6 Pletórica 56, J. Sotosca
7 Bailabién 56, N. Vismara
8 Miss Inca 56, V. Cejas
9 India Dócil 56 ,J. Alonso
10 Flor de Canela 56, O. Alén

SEXTA CARRERA
1200 metros — A las 19.30
1 Acertado 57, R. P. Rodríguez
2 Winchester 53, D. Torrilla
3 Lindo 56, L. A. Díaz
4 Bartolo 56, H. Palavecino
5 El Mixto 53, B. Arturo
6 Sans Priver 53, N. Vismara
7 Temperamento 53, J. Corso
8 Maléfico 53, F. Fagín
9 Hipjo 53, I. Gorráiz
10 Husiy 53, F. Echagüe
11 Relumbrero 53, J. Alonso

SEPTIMA CARRERA
1400 metros — A las 20.15
1 La Moratoria 62½, no correrá
2 Ruempa 54, A. Pauleau
3 Rianclar 60½, dudosa
4 No Pregunte 55½, X. X.
5 Una Luca 59½, J. Domed
6 Ironiste 53, N. Vismara
7 Quiyapy 52½, P. Sierra
8 Vivienne 59, R. P. Rodríguez
9 Forjada 54½, J. Gutiérrez
10 Tsou-Hi 52½, dudosa
11 Dote 58½, O. Baratucci
12 Ischia 55½, R. Herrera
13 Black Angel 57, A. D'Aponte
14 Compositora 54, P. Quevedo

OCTAVA CARRERA
2100 metros — A las 21
1 Elemer 57, L. A. Díaz
2 H. y Patria 57, J. Martino
3 Sirdo 57, C. Sobral
4 Vistobueno 57, X. X.
5 Alan Jones 57, J. Sotosca
6 Vitalis 57, X. X.
7 Salto de Agua 55, F. D'Elía
8 Milico 57, E. Tadei
9 Horacito 57, no correrá
10 El Peñón 57, O. Bersito
11 O'Clock 57, A. Martínez
12 Mobú 57, dudoso
13 Amigo Leal 57, D. Torrilla
14 Vaquerito 57, X. X.
15 Beneficio 57, J. Romero
16 Puelén 55, no correrá

SE HIZO JUSTICIA POR EL "BOMBO" DE VLADY

★ La Comisión de Carreras del Hipódromo de La Plata, en su sesión de anoche, adoptó severas medidas en el caso de la yegua Vlady y también otras resoluciones de menor importancia que transcribimos seguidamente.

La reunión de carreras programada para el sábado 22, se disputará el viernes 21 del corriente.

* * *

Se multa en 200 pesos al aprendiz Pedro Sierra, por dificultar la largada de la séptima carrera del viernes 14. En 500 pesos a Juan C. Cano por no exigir a su cabalgadura al darse la orden de partida de la octava carrera del mismo día e igual suma se aplica a los aprendices Pedro Alvarado y Daniel Magariño, por dificultar la largada de la sexta carrera del domingo último y se apercibe al aprendiz José O. Domed, por realizar el paseo preliminar correspondiente a la sexta carrera del domingo, sin haberse sometido al control médico.

* * *

Vista la performance de la yegua Vlady que disputara la primera carrera del día 14 y no siendo satisfactorias las explicaciones dadas por el entrenador Carlos F. Croce y por el jockey Antonio M. Coloccio, se resuelve:

1º) Suspender por tres meses al entrenador Carlos F. Croce.

2º) Suspender por diez reuniones al jockey Antonio M. Coloccio.

3º) Suspender por tres meses a la yegua Vlady y;

4º) Citar al propietario de la caballeriza La Billarda, para la próxima reunión de la Comisión de Carreras.

* * *

Se suspende por 4 reuniones al aprendiz Inocencio Gorrais, por las molestias ocasionadas con su piloteado Hipio a Desierto y Winchester a la altura de las 450 metros de la octava carrera del día 14 y por diez reuniones a Ovidio Corbalán, por las serias molestias ocasionadas con su piloteado Parpanit a varios competidores a pocos metros de la largada de la primera carrera del domingo 16.

TOMBOLA

1º)	816	11º)	083
2º)	324	12º)	940
3º)	306	13º)	506
4º)	840	14º)	881
5º)	629	15º)	313
6º)	364	16º)	249
7º)	071	17º)	263
8º)	474	18º)	016
9º)	050	19º)	790
10º)	057	20º)	907

SAN ISIDRO: PROGRAMA PARA EL DOMINGO

INSCRIPCIONES

1ª carrera — A las 13.45
Pr. LAFFITTE — 2.200 m.
Near 56, Negra Mala 56
Vetsera 56, Trackless 56
Inania 56, Dorys 56
Soy Sola 56, Lili Midi 54
Absurdité 56, Fulgora 54
Tiberiana 56

2ª carrera — A las 14.25
Pr. SAINT CLOID — 800 m.
Morinda 55, Cristhine 55
Alba-Cuá 55, Torch Song 55
La Marea 55, Clariver 55
Dinarzado 55, Alifala 55
Mambacuá 55, Rosa Náutica 55
Chalanera 55, Bopicuá 55
Tafía 55, Tarica 55
Refulgencia 55, Preciosa 55
Tamako 55

3ª carrera — A las 15.15
(Comienza la triple)
Pr. LE TREMBLAY — 1.000 m.
Gilberton 56, Anderson 56
Guatambú 56, Buscapleitos 56
Tarrito 56, Bonitero 56
Gatebak 56, Bombal 56
Taipi 56, Idaho 56
Andinismo 56, Don Manolo 56
Rompehielo 56, Espolón 56
Un Pirata 56, Castillo 54
Salt 56, Beniamino 54
Bambú 56, Crescendo 54
Aral 56, Gran Kasin 54

4ª carrera — A las 16.5
(Continúa la triple)
Pr. CHANTILLY — 2.000 m.
F. d'Canela 56, Sirga 56
Folies 56, Saboya 56
Bequeriana 56, La Japonesa 56
R. Trick 56, Lakshmi 56
Eternelle 56, Onay 56
Procne 56, Purina 56
G. Maman 56, Periodista 56

5ª carrera — A las 16.50
Pr. FRANCIA — 1.200 m.
Bien Gracias 56, Celimene 54
Usía 56, Aritrtza 54
Inflexible 56, Bullería 54
V. Regina 54
(Clásico

6ª carrera — A las 17.35
(Finaliza la triple)
Pr. AUTEUIL — 1600 m.
Flaring 62, Bandón 52
E. Equis 57½, Fragmento 50
Carlovigia 57½, C. Lindo 49
N. Gwynne 56, Astrión 48½
C. White 55½, No Noise 48
Kla-'me-Có 53½, Razonable 48
Dereojo 53½

7ª carrera — A las 18.25
Pr. LONGCHAMP - 1300 m.
Torrente 56, Grunding 56
Capitalino 56, Kusiy 56
S. Priver 56, Maléfico 56
Bernacho 56, Privileg. 56
Bandón 56, Tuyutí 54
Fellagah 56, Botarate 54
Arabe 56, Pacochin 54
Rocamora 56, Zeit 54
My Friend 56, P. Imperial 51
P. Gaucho 56, Zorrero (cond.)
Trasvaal 56

8ª carrera — A las 19.15
Pr. DEAUVILLE — 2.000 m.
Hemisferio 61½, Camino 54
Rutland 59, V'rgonzoso 54
Barcal 55½, L. Quintín 53½
El Turco 55, Donsha 53½
R. Salomón 55, Elizabeth 53
Corral 54½, Lavanco 53
Semifeo 54½, Razonable 53
Vitex 54½, S. Pasha 53
S. Again 54

Le Brun Apunta Hacia el Kemmis

★ El potrillo Le Brun, que obtuvo su primer triunfo el sábado en muy buena forma, ha quedado en perfectas condiciones y es propósito de su competente trainer Juan R. Lofiego prepararlo especialmente para que cumpla su reprise en oportunidad de disputarse el clásico Guillermo Kemmis, el domingo 5 de marzo próximo, en el hipódromo de San Isidro. El hijo de Cuadro tendrá especial oportunidad para establecer sus bondades, frente al calificado grupo que pugnará por alzarse con el primer encuentro selectivo de la temporada.

Don José M. Boquín Quedó Agradecido

★ Muchas satisfacciones experimentó el cuidador don José M. Boquín por conducto de Vit Reina, al ganar ésta el Gran Premio Internacional, José Pedro Ramírez, en Maroñas. El correcto profesional nos ha solicitado, hagamos público su reconocimiento al dueño de la confitería "La Mallorquina" don Raúl Varela, por la fineza en el trato de que fue objeto, durante los días previos a la gran carrera uruguaya y en la misma jornada de Reyes, en la cual la hija de Vitelio estampó su nombre, entre los triunfadores del Ramírez.

TV PROGRAMA

8.35 (13) Danos Este Día
8.45 (13) La 1ª Teleescuela Técnica
9.45 (13) Servicio de Interés Público
10 (13) Enciclopedia en TV
10.30 (13) La Hora de los Pibes
11 (9) Orientación Rural
11.30 (9) El Extraño Mundo de los Pantanos
(13) Los Tres Chiflados
12 (7) Discorama
(9) Stoney Burke
(13) El Show de la Alegría
12.30 (7) Revólver a la Orden
13 (7) Cine en su Hogar
"Con un pie en el cielo", c| Frederic March.
(9) Mediodía en Mar del Plata
(13) Noticiero 13
13.30 (13) Mis Tres Hijos

14 (9) Matinee Canal 9
"Las islas Marías", con Pedro Infante.
(11) Cine Once
"La casa 322", con Fred Mc Murray.
(13) Buenas Tardes, Mucho Gusto
15 (7) Carrousel Femenino
15.30 (7) Jim de la Selva
(9) Pedro y Gladys, una Pareja sin Luces
(11) La Hora de la Mujer
(13) Telecine 13
"La importancia de ser ladrón", con F. Alvarez.
16 (7) Mujeres a la Hora del Té
(9) Popeye Club
16.30 (11) Cine Aventura
Serie.
17 (7) Balcón a la Vida
(9) Bat Masterson
Serie del Oeste.

(11) Patrulla de Caminos
(13) La Novela Odol de la Tarde
"Los hermanos".
17.30 (7) Los Magníficos McKoy
(9) Rin Tin Tin
(11) Daniel, el Terrible
(13) Panorama Hogareño
18 (7) Dibujos Animados
(9) Dos Caras del Oeste
(11) Pájaros de Acero
(13) Teleteatro Palmolive del Aire
"La angustia que trajo el mar".
18.30 (7) Caza Submarina
(9) Nick Charles
(11) Lassie
(13) Acción en Miami
19 (7) El Hombre en el Espacio
(9) Payada en la Playa

(11) El Llanero Solitario
19.30 (7) Noticiero TV
(9) Bonanza
(11) Daniel Boone
(13) Sugarfoot
20 (7) Los Tramposos
20.20 (13) Noticiero 13
20.30 (7) Teatro Premiado
(9) Todo es Amor
(11) Así Canta Buenos Aires
(13) La Isla de Gilligan
21 (7) Verano Azul
(13) La Tuerca
21.30 (11) La Caldera del Diablo
22 (7) Noticiero TV
(9) Martes de Humor con los Sabattini
"La sexy y el inocente".

(11) Combate
(13) La Familia Falcón
22.15 (7) Los Intocables
Serie policial.
22.30 (13) Interpol Llamando
23 (11) El Repórter Esso
(13) Telenoche
23.15 (7) Esta Noche... Cine
"Volveremos a vivir", con Ida Lupino.
(11) Hollywood en Castellano
"Rescate en las olas", con Gary Merril.
23.30 (9) Cine Mundial
"El crimen del teatro", con Lloyd Nolan.
23.45 (13) Cine de la Noche
"The bachelor's daughter", con Gail Russell.
1 (11) Palabras de Vida
(13) Un Momento de Meditación

CARTELERA CINEMATOGRAFICA

CENTRO

ABECE. Corrientes 1743. 40-6100. - Hoy, últ. día: 13, 16.30, 20 y 23.30: CLEO DE 5 a 7, patético relato de A. Varda. (La felicidad); 14.30, 18 y 21.30: EVA, de J. Losey, creación de J. Moreau. (P|m|18|añ.)

AMBASSADOR. Iavalle 777. 31-0700. REFRIGERACION. 9º mes de éxito. Con su gracia, alegría y juventud, llegó Julie Andrews, 14.35, 18.20 y 22 en:
LA NOVICIA REBELDE
(The sound of music)
Sin restric. Superproduc. Primicia exclus. de esta sala, es pres. en TODD-AO 70 mm., 6 bandas de sonido magnético y color de Luxe; 17.50 y 21.30: Show musical. Loc. venta con 8 días anticip.

ARIZONA. — Lavalle 727. 31-6967 15 15. 19.05 y 23: El diario secreto de un médico, R. Prack y Marianne Hold. Gran estreno, a las 13.15, 17.05 y 20 55: Los italianos y las mujeres, W. Chiari y A. Fabrizi. Cont. (P m 18 a)

ARTE. Diag. Norte 1156. 35-9604. - REFRIGERACION
15.30, 18, 20.30 y 23. Divtrtida comedia de Billy Wilder,
IRMA LA DULCE
Shirley Mc Laine, Jack Lemmon. Mañana: Sam, el sinvergüenza.

ASTOR. Corrientes 746. 45-5541. — 1.30, 14.25, 16.25, 18.50, 20.50 y 23.05 Suc. Arg.: y
Johnny X
(Apta para todo público). No recordaba el ayer, no sabía cuál sería su futuro... y había matado a un hombre que jamás había conocido, con William Bendix e Yvonne Mitchell

ATLANTIC. Belgrano 1230. 38-2726. Playa de estacionamiento gratis.
POLICIA INTERNACIONAL
Hombre pacífico; Castillo invencible. Continuado.

AVENIDA. A. de Mayo 675. De 11 a 0.30. Refrig. Notic. Varied. Dibujos y El audaz, CS. (P|m|18|a.) $ 30

AUD. KRAFT. Florida 683. 31-2775. 16.50. 18 45, 20.40 y 22.45: Esperando un hermanito (cortometraje) y
DESPIERTA AFRICA
Continuado. (I|m|14|añ.) Refriger.

BIARRITZ. Suipacha 482. 35-0156. - El amor lo embriagaba más que el vino pero su mayor borrachera era la vida. Anthony Quinn, Irene Papas. Alan Bates; 14, 16.50, 19.40 y 22.35: ZORBA EL GRIEGO: 13.40, 16.35. 19.25 y 22.20 hs.: Variedades. (P m 18 añ.)

BROADWAY. — A las 14.10, 16.45 22.45. ¡El éxito más cómico del año con un reparto multiestelar!
LOS INTREPIDOS Y SUS MAQUINAS VOLADORAS
(Apta para todo público), en Todd-AO 70 color de luxe. 19.15 y 22.15: Show musical. Loc. vta. 5 d. antic.

CALLAO — Callao 27. 40-1898. — 14.30. 16.25, 18.25, 20.35 y 22.45:
EL PELO EN EL MUNDO
en Eastmancolor: 16.05 18.05, 20.05 y 22 15: Varied (P m 18 a

CECIL. Defensa 845. 34-5461. Sin Restricciones. La amenaza verde; Valiente hasa la muere: El aeaque de los monstruos; La bruja de la selva. Sin restricciones.

CERVANTES. Belgrano 1280. 38-2698 Cont. 15 50. 19.30 y 23: Virginia Luque y Enzo Viena. en:
VIVIR ES FORMIDABLE
14. 17.30 y 21.10: H. Del Carril y Julio Sosa. en: Buenas noches. Buenos Aires.

COLISEO. Charcas 1119. 44-0242 y 41-1115. REFRIGERACION. A las 16
LA CARRERA DEL SIGLO
Con T. Curtis, N. Wood y J. Lemmon, a las 19.15:
LA CARRERA DEL SIGLO
Un védtigo de risas y raudas emociones; a las 22.30 hs.:
LA CARRERA DEL SIGLO
un film realizado en Panavisión y Tecnicolor. Apto para todas las edades). 15, 18.45 y 22 hs.: Suc. Argentinos. Loc. vta. 3 días antic.

ELECTRIC. — Lavalle 836. 35-1846
FUI UN LADRON
A. Deloin (P|m 14|a); La tumba del faraón, D. Pages, C'Scope y color

GLORIA. Av. de aMyo 1225. 38-6966 Marisol rum[illegible] a Río, Marisol, col La viudita naviera, P. Rico.

G. MITRE. B. Mitre 1332. 38-5591 Crucero de verano, C. Sevilla; Qué bonito amor, A. Aguilar NO-DO

G. REX. Corrientes 857. 35-7000
REFRIGERACION
GRAN EXITO EXCLUSIVO
A las 13.20, 18.05, 20.40 y 23.15 P. Sellers, P. O'Toole, R. Schneider. Capucine y U. Andress. en
¿Qué pasa Pussycat?
(P|m|18|a) Direc.: Clive Dooner En tecn A las 13, 15.15, 17.30 20.2 y 23: Not. Arg.; A las 20 y 22.20: Show musical con Maric Cardy y su curteto moderno en venta con 3 días de anticip
PROXIMO ESTRENO: Dick Van Dyke Elke Sommer, en EL ARTE DE AMAR, con J. Garner y A. Dickinson

G. SPLENDID. S. Fe 1860. 44-0808 15.30, 18, 20 30 y 23: R. Hudson y G. Lollobrigida, en:
TUYA EN SEPTIEMBRE
tecn.: 15, 17 50, 20 y 22.30: Var (P m|14 a e inc. m 18 a)

G. VICTORIA. Av. de Mayo 882 34-1493. Extraordinario éxito de la película cumbre del cine nacional
DIOS SE LO PAGUE. A. De Córdoba. Z. Moreno (Inc. m 14 a); [illegible] último cuplé. Sarita Montiel. tecn

HINDU. Lavalle 842. 35-1114. A las 13.10, 15 30, 17.50, 20.25 y 23 hs.: Sean Connery (J. Bond, Agente 007)
DE RUSIA CON AMOUR
(P|m 18|añ.) Tecnic. 13, 15.15, 17.35, 20, 22.35: Notic. y Show musical. Sáb. func. trasnoche.

IGUAZU. Lavalle 940. 35-4431. REFRIGERACION. 14, 16, 18.5, 20.30, 22.50, LOS BEATLES:
¡SOCORRO!
Apta para todo público.

[illegible]. Suipacha [illegible] Refrigerac 14. 16, 18. 20 05 y 22 25: Suc Argentinos: y
Erase una vez un Ceniciento
(Sin restric.), con Jerry Lewis en su más celebrada y cómica actuación VistaVisión y radiante [illegible]

LORRAINE. Ctes. 1551. Hoy a las 14. 15.45. 17.30. 19.20, 21 y 23 hs.: Bergman ante la soledad y angustia humana:
Cuando Huye el Día
Mañana: La fuente de la Donc.

LOS ANGELES. Ctes. 1770. 40-3742 13.10 [illegible] 17 10, 19 10, 21.10 y 23 10: Super estreno 1966 en su 2ª semana! Otra gran hazaña de:
Walt Disney
El Viaje Increíble
la película en tecnicolor que toda la familia verá con placer! De un famoso libro y el genio de:
Walt Disney
El Viaje Increíble
Plena de acción y suspenso. Narrada en castellano!

LUXOR. Lavalle 6[illegible] REFRIGERACION 13.15. 14 50, 16.40, 18.40, 20.45 y 22.45 Noticiario y Eleonora Rossi Drago, Franco Franchi y Ciccio Ingrassia en
AMORES FACILES
(P|m|18 añ.) Entrada a la sala con documentos

METROPOLITAN. — C'tes. 134[illegible] 40-0816 y 1064. REFRIGERACION. A las 13.10 Loc. s num). $ 180
Mary Poppins
16.10, 18.50 y 22. (loc. num.). S. musical de Virginio Gobbi. Creación máxima de un genio
WALT DISNEY
Mary Poppins
Radiante tecnicolor Galardonada con 5 Oscares por la Ac. Cinem de Hollywwod. En venta loc. para hoy y 6 días subsiguientes. Bol Julie Andrews y Dick Van Dike de 10 a 23 hs

MONUMENTAL. Lavalle 780. SUPER REFRIGERACION: a las 13.10. 14.40 16.40 18.40. 20.40 y 23: Not.: y el sensacional film:
EL PELO EN EL MUNDO
(P|m 18|a). Los espectáculos más atrevidos y sensacionales

MUNDIAL. Ctes. 959. 35-3545. Cont Refr. Chaplin, Gordo y Flaco 3 Chiflados, Dib. color. Dep., etc.

NORMANDIE. Lavalle 861. Refrig. 12, 13.50, 15.55, 16.10, 20.35 y 23: Suc. Arg.: y Walt Disney:
El Viaje Increíble
en colores Sin restric. Se vieron contra el peligro, la aventura y lo desconocido. Próx. estreno: Solo contra Africa. Edward Robinson, Color y C'Scope.

OCEAN. — Lavalle 7[illegible] 32-1515. — Refrigeración 14. 16.15, 18.30, 20.45 y 23: Virginia Luque, Gilda Lousek, Walter Vidarte y Enzo Viena:
VIVIR ES FORMIDABLE
(Inc. m 14 a), en Eastmancolor: 20.15 y 22.30: Show Musical. Miércoles estreno: Matrimonio sueco, cor Jarl Qulle y Christina Schollin

OPERA. Corrientes 860. 35-1355. — Refrigeración constante 22 grados. A las 12.40, 15, 17.25, 20.10 y 22.55: sensacional estreno 1966 de la MGM:
La Colina de la Deshonra
("The hill"), el film laureado por su argumento en el Festival de Cannes 1965 con la actuación estelar de
SEAN CONNERY
junto a Michael Redgrave, Harry Andrews, Ian Banning y Alfred Lynch (P|m|18|a): 14.45, 17.0[illegible], 19.55 y 22.40: Suc. Arg.: 19.40 y 22.25: Show Musical con Dante Puricelli.
Jueves, una producción inglesa notable:
ALTO BRILLA EL SOL
apasionantes aventuras de la rebelión patriota de Creta, con D. Bogarde, G. Chakiris y S. Stransberg.

PARIS. — Lavalle 769. 31-2916. — Refrigeración 6ª semana. 15, 19 y 22 50: La pantera rosa, C. Cardinale y D. Niven: 13 15, 17 y 20.50: Un disparo en la sombra, P. Sellers (P 14 a inc. 18 a). Cont

PLAZA. Corrientes 939. 35-7777. — Loc. num. REFRIGERACION.
Sus ojos no lo creerán. La sucesión de los secretos ocultos de la vida. 13.25, 15.40, 18.05, 20.35 y 23:
EL MUNDO AL DESNUDO
en maravilloso tecn. (P|m 18|a): 13.15, 15 25, 17.50, .10 y 22.40: Variedades

PREMIER. Corrientes 1565. 46-2111 Refrig 14, 15.55. 18, 20.25 y 22 45 Not.: y
Erase una vez un Ceniciento
Risas y más risas, con Jerry Lewis colores; 20.10 y 22.30: Show Próx. ALTO BRILLA EL SOL. D Bogarde. Metropolit No [illegible] de ver MARY POPPINS

PRINCESA. Suipacha 460. 35-1112. Hoy. Rrefrigeración.
El Puente Sobre el Río Kwai
Tecn. Alec Guinness.

RENACIMIENTO. Lavalle 925. — 35-1850 A las 13, 15, 17 19 21 y 23 hs Robert Dhery. Diana Dors
NO MORDER RUBIAS EL SABADO
Tecnicolor Sin restric. 14.30, 16.30, 18.30, 20.30 y 22.30: Show Musical Varied y Noticiero

ROSE MARIE. Corrtes 780. 45-6448.
LOS DELFINES
Las suecas. (P|m|18 años).

ROTARY. Corrientes 565. 49-7061. - Refrig. Not. Cont. El veneno del deseo. (P|m|18|añ.) Claudia Cardinale.

SARMIENTO. Lavalle 852. 35-3338. Loc. num. REFRIGERACION. A las 13.10. 15, 17, 19, 21 y 23.05:
HAGAMOS ESO FRANK
J. Mansfield, M. ChevaPlier y E. Parker: 13 14 50. 16 45. 18.45. 20.35 y 22.40: Veried Sábado trasnoche

S. LAVALLE. Lavalle 921. 35-0235. DOS HIJOS DESOBEDIENTES, 13, 16.20, 19.50 y 23.30 hs.; Revólver sangriento, 14.30, 1750 y 2120 hs. s|restric. Platea m$n. 100. Contin.

[illegible]. Lavalle 8[illegible]. 35-1455 13.30 15.30, 17.45, 19.55 y 22.25 Not: 13.40 15.45, 20.30 23: UN FAVOR MUY ESPECIAL, con R. Hudson, L. Caron y Ch. Boyer. tecn. (P'm 18|a). Refrigeración.

ALMAGRO

ALCAZAR. Ctes. 4636. 86-3970. Hoy Hijos del diablo; Rescate sangriento; Caballos negros.

HOLLYWOOD. Ctes. 4256. 86-4213. Cont 1715 22 Suc. Arg. y
LA COLINA DE LA DESHONRA
Sean Connery, Harry Andrews A las 14.50 y 19.40: La casa de Té de la Luna de Agosto, M. Brando G. Ford C'Spe. Tech (P'm|18|a.

MEDRANO. Corrtes. 3976. 86-3502. Cont. Niños tde. $ 100. A las 14.50. 18.40 y 22.35: Suc. Arg. Otro éxito de Walt Disney, en Tecnic.
EL VIAJE INCREIBLE
16.40. 20.30: Caos en Scotland Yard, con N. Wisdom; 14.30 y 20: Dibujos, W. Disney. Jueves: Alto brilla el Sol; Johnny X.

ROCA. Rivadavia 3753. 87-1517. Refrig. A las 15.05, 18.55 y 22.45:
CAOS EN SCOTLAND YARD
con N. Widson y J. Jayne. A las 13 30 17.10 y 21:
EL VIAJE INCREIBLE
con Emile Genest y Sandra Scott A las 14.55. 18.35 y 22 25: Suc Arg. Próx. estreno Alto brilla el Sol, con D. Bogardo y G. Chakiris

P. DEL CINE Riv. 3636. 88-4818. Cont. 15 40. 19 y 23:
VIVIR ES FORMIDABLE
V. Luque. E. Viena y G. Lousek. tecn.: 14. 17.20 y 20.50: Cosquín, amor y folklore, E. Daniel y A. Marinelli. (Apto para todo público)

BANFIELD

MAIPU. Hoy descanso.

SAN MARTIN. — Cuando mueren los malvados; La voz del revólver; Primera victoria

BELGRANO

BELGRANO. Cabildo 2356. 73-5691 Cont. 16.05. 19.50 y 23 30. en tecn
SOCORRO
Los Beatles; 14.10, 17.45 y 21.30: Orgullo y pasión, S. Loren. C. Grant y F. Sinatra.

CABILDO. — Cabildo 2347. 73-3852 Nace el amor, Hays Mills: Pluma roja, Rock Hudson. Cont. S. Rest.

GRAL. BELGRANO. Cabildo 2165. 73-7200. A las 14, 17.30 y 21.5, M. Connors en:
HAGAMOS ESO, FRANK
15.50, 19.25 y 23: No morder rubias el sábado.

GRAL. PAZ. Cabildo 2702. 701-1212. Refrigeración. Estreno. 15.45, 19.20 y 23: VIVIR ES FORMIDABLE, con Virginia Luque, en color; 14.05, 17.35 y 21.15: Cosquín, amor y folklore, con Elsa Daniel; Noticiario

G. SAVOY. Cabildo 2829. 701-1500. — Refrig. Cont. en Eastmancolor: EL PELO EN EL MUNDO, G. Chañana de verano. (P|m|18|a).

ID. MONROE Monroe 3245. 73-7539 Devuélvame mi hija; Retrato de una desconocida; Alegre posadera Niños $ 50

LIDO. Av. Cabido 3242. 701-2996. - Un tiro en la noche; Al este del Kilimanjaro; Variedades. Plat. $ 40.

RITZ. Cabildo 685. 77-0686. A las 14.15. 18.30 y 2240: Hayley Mills en LAS HILANDERAS DE LA LUNA de Walt Disney, techn.; 16.50 y 21 Sammy, la foca loca, techn. Jueves: El viaje increíble.

MIGNON. Juramento 2433. 73-3899.
LA COLINA DE LA DESHONRA
Como pescar un marido. D. Reynolds. Miércoles: Un viaje increíble

PRINCIPE. Cabildo 2327. [illegible]2781 Extraordinario programa cómico Déjame solo: El carrousel del amor

BOCA Y BARRACAS

OLAVARRIA. Olav. 635. 21-0454 Fui un ladrón; Sangre sobre la Tierra; Pronto que se derrite (P m[illegible] 14 años)

SOCIAL. Av. M. de Oca 643. 21-1166. Exitos de Walt Disney: La máscara del Dr. Synn; Recordarás a Viena; Norman corazón de oro. Damas y niños $ 30.

BOEDO

CUYO. — Boedo 858. 97-6975. — 3ª semana de éxito de los auténticos Beatles 14. 16.55, 20 y 23.15
Socorro
15.35, 18 30 y 21 30: El discípulo del diablo, B. Lancaster y K. Douglas. Mañana: El dólar marcado.

EL NILO Boedo 1063. 97-2984. — Sensacional, V. Luque y G. Lousek en: VIVIR ES FORMIDABLE [illegible] 17.35 y 22 30: Buenas noches. Buenos Aires: 15.40 y 20.30: Sintonice terror: 19.10 y 14.15. Cont. Menores $ 60.

G. S. JUAN. S. Juan 3246. 97-4293. Continuado. Platea $ 50. El beso de Drácula; El castillo del vampiro; La sombra de gato.

LOS ANDES Boedo 777. 97-4233. —
EL PELO EN EL MUNDO
La idea fija: Extraconyugal. Cont (Pros. p m 18 a).

MODERNO. Boedo 937. 97-8601 Hoy
LA SALSA DE LA VIDA
Tecn. D. Day: Jirones de una honra; Crepúsculo de los dioses. Mayores $ 30. Menores $ 20.

N. PALACE. San Juan 2461. 97-1723. Cantinflas en: EL ANALFABETO; El ladrón y la princesa; La marca secreta de D'Artagnan.

S. S. JUAN. S. Juan 2540. 97-5908. Cont. Platea $ 40. Damas y niños $ 25 Exitos de Walt Disney: Carnaval en el bosque; El eterno cazador; Cuidado con los camarotes.

CABALLITO

ASAMBLEA. Asamblea 821. 923-3[illegible] Cont. Espejismo: No me manden flores: Lanzalote y su dama.

LEZICA. — Rivadavia 4622. Cont 17 15 y 21 45: Amante Latino, U. Tognazzi y Marina Vlady: 15 y 19.20: La bella culandrona. Sandra Milo (P m 18 a)

MORENO. Rivadavia 5050. 90-4303. A las 14 15, 18 40 y 2240:
EL VIAJE INCREIBLE
de Walt Disney, en techn. 16.30 y 22.50: Caos en Scotland Yard, con N. Wisdom; 16 y 20.10: El festival de Walt Disney, en technicolor. Niños $ 100. Jueves: Alto brilla el Sol, D. Bogarde.

RIO DE LA PLATA. Parral y Gaona. 89-0844. — 15.40, 19.20 y 23: V. Luque y E. Viena, tecn. 14. 17.30
VIVIR ES FORMIDABLE
y 21.10: Buenas noches. Bs. Aires. tecn. (Apto para todo público).

COLEGIALES

A. THOMAS. A. Thomas 841. - 54-4999. Cont. Santiago querido; El club del clan: Ué paisano.

ARGOS. L. Lacroze 3456 T. E. 54-0673. A las 15.40, 19.30, y 23.20: Walt Disney presenta un espectáculo pleno de acción y suspenso en:
EL VIAJE INCREIBLE
con tres héroes capaces de todo en maravilloso T'Color: 13.50, 17 10 y 21: CAOS EN SCOTLAND YARD con Norman Wisdon; 19 y 22.50: Sus. Arg (apto p|t|públ.). Próx estreno ALTO BRILLA EL SOL. con Dirk Bogarde

REGIO. Córdoba 6056. Damas y niños $ 25. Dock Sur, M. Fortuna; Un hombre cualquiera; Sangre y acero.

RIALTO. Córdoba 4287. 86-8764. — Cont. 18.05 y 22.15: De Rusia con amour, S. Connery (Agente secreto 007). tecn.; 15.50 y 20: La noche; Un beso al morir (P 18 a)

FLORES

COLISEO. Bonorino 36. 63-6181. — 15.40, 19.10 y 22.40: ¿QUE PASA PUSSYCAT?. P. Sellers, P. O'Toole y R. Schneider, tecn.; 14.10, 17.30 y 21: La mujer con dos maridos Cont. (P m 18 a).

CONTINENTAL. Carabobo 945. — 63-2218. Cont. Santiago querido El club del clan; Rebelde con causa

FENIX. Rivadavia 7802. 612-8858 Cont. 14 40, 18 30 y 22.45: Una aventura con el toque magistral de Walt Disney:
EL VIAJE INCREIBLE
en tecn. con S. Scott; 16.10 y 20 25: Caos en Scotland Yard, N. Wisdom. 14.20 y 20: Varied.: 18.05 y 23 20 Suc. Arg. Próx. estr. Alto brilla el Sol. D. Bogarde.

FLORES. Rivadavia 6661. 63-3701. — Continuado 16.05, 19.45 y 23 05: En Eastmancolor:
VIVIR ES FORMIDABLE
W. Vidarte; 14 40. 18 y 21.30: Cosquín. amor y folklore. Apta para todo público.

GAONA. Gaona 3263. 59-2551. — Vendaval en Jamaica; Morituri, M. Brando: Esta rubia es una bomba

PUEYRREDON. Rivadav. 6871. — 612 0389. Continuado.
REFRIGERACION
15.35, 19.20 y 23 15: W. Disney. pres
EL VIAJE INCREIBLE
tec., c. Emile Genest y Sandra Scott; 13.45. 17 y 20.50: Caos en Scotland Yard, J. Wayne. (Prog apto para todo público).

R. INDARTE. Rivera Indarte 54 66-7500. Continuado. 14.20, 17.30 y 21 10: Jane Fonda y C. Spaak, en: La ronda; 16, 19.10 y 22.50, estr.:
EL PELO EN EL MUNDO
Una película audaz, infame y alegre (P m 18 a)

S. J. DE FLORES. J.B.Alberdi 2941 611-5989 [illegible]ATANICO Dr NO; Invasión [illegible] (P m 14 a)

S. DE FLORES. J. B. Alberdi 2941. 61-8145. Dallas; Rebelde sin causa; Fieras humanas. Continuado.

FLORESTA

FLORESTA. Corro 331. 67-8689. Hoy El hombre marcado: Dragones con alas; Desbancando la ruleta; Bobos en Bagdad. Niños $ 30. Continuado.

G. RIVADAVIA. Riv 8635. 69-1359 EL PELO EN EL MUNDO: Una bella mañana de verano (P m 18 a).

L. DE VEGA. L. de Vega 1744. 64-4343 Cont. Niñ. $ 60 17 40 y 22.20: Vivir es formidable. tecn. V. Luque y W. Vidarte: 16 y 20.40: Convención de vagabundos; 14.30 y 19.15: Palabra de honor.

LINIERS

GRAN LINIERS. Av. Gral. Paz 47. 653-2266. En continuado. 15.30, 19.30 y 23 horas:
VIVIR ES FORMIDABLE
Virginia Luque; 14.10, 17.30 y 21: Cosquín, amor y folklore, E. Daniel.

MATADEROS

ALBERDI. J. B. Alberdi 6169. 68-0197 El sable y la flecha; El caballero 69-6092. Platea $ 50. El monstruo

ASTRO. — Tellier [illegible]51. 68-0682. Buenas noches. Buenos Aires; La [illegible]: Palabra de honor

BUENOS AIRES. Av. Trabajo 5427. 68 2525. Los normandos; Un verano inolvidable; La pecadora de Oriente. Damas y niños $ 15.

CALIFORNIA. Av. de Trabajo 4818. au az; Zarak. verde, colores: El estrangulador; Dominio del terror.

EL PLATA [illegible] 68-1118 V. Luque:
VIVIR ES FORMIDABLE
Convención de vagabudos. Palito Ortega: La guerra de los botones. Cont.

LUGANO Murguiondo 4062. 60-3457 Kali-Yung: La cenicienta, de W. Disney: La bahía del contrabando. Niños $ 60

NORTE

G. CORDOBA. Cord 4633. 773-0700 18.10 y 23 Sean Connery
LA COLINA DE LA DESHONRA
15 05 y 20 15: Var. y Dios sabe cuánto amé. Cont. (P|m|14|añ.)

[illegible]SEDAL. Serrano 2454. [illegible] Hatari, J. Wayne; Tarzán el magnífico, G. Scott; El festival del dibujo. Sin restric.

ROXY. Santa Fe. — Hoy: Moneda sangrienta; El barón de Arizona; Cohete a Marte.

GRAN NORTE Santa Fe 3730. Cont.
EL PELO EN EL MUNDO
tecn (P|m|18|a).

ONCE

LORIA. Rivadavia 3058. 87-1436. — Mujeres a la italiana; El entierro prematuro; Desnuda t|las noches.

MAJESTIC. Pueyrred. 230. 87-9636. Refrig. Cont. A las 14 y 20 hs.:
EL FABULOSO MUNDO DE DISNEY
16.10 y 20.40 hs.:
CAOS EN SCOTLAND YARD
N. Wisdom; 14.40, 18.30 y 23 hs.:
EL VIAJE INCREIBLE
W. Disney presenta a tres contra el mundo salvaje. En tecn.

PALERMO

COLISEO PALERMO. Serrano 2437. Vivir es formidable; Buenas noches, Buenos Aires; Las llaves del paraíso.

(Continúa en la pág. siguiente)

VIO?
TELENOCHE
HOY-CANAL 13-23.OO.Hs.

SOLUCION DEL NUMERO ANTERIOR

J	I	N	E	T	E	■	P	E	T	A	T	E
O	■	■	R	A	S	■	O	R	A	■	■	L
N	E	P	A	L	■	P	■	A	B	A	T	E
A	Ñ	O	S	■	V	A	R	■	A	T	U	N
S	E	R	■	P	A	R	A	R	■	A	N	A
■	S	■	G	A	R	A	J	E	S	■	A	■
P	■	C	A	Ñ	A	■	A	J	A	R	■	M
O	P	A	L	O	■	C	■	A	Ñ	E	J	O
L	E	L	A	■	D	O	N	■	A	M	A	R
A	Ñ	O	■	M	I	L	A	N	■	A	C	A
C	A	■	C	A	N	■	V	I	L	■	A	D
O	■	C	O	T	A	■	A	L	A	S	■	A
■	B	A	Z	A	R	■	L	O	R	O	S	■

Crónica
EDICION DE LA MAÑANA. Dirección, Redacción, Administración Publicidad y Talleres: RIO BAMBA 280. T. E. 45-8608, 45-8926 · 5047 · 1072 · 1006 · 0058 y 0311. Director General: Oscar J. M. Ruiz. Director Edición Matutina: Américo Barrios.
Registro de la Propiedad Intelectual Nº 799,295

crónica
ENTRETENIMIENTOS

- Espectáculos Teatrales y Variedades
- Crucigrama
- Historietas

EL PIBE PIRAÑA — por Carl Anderson

DICK TRACY — por Chester Gould

BRICK BRADFORD, El Indomable — por Paul Norris

MANDRAKE, El Mago — por Lee Falk y Phil Davis

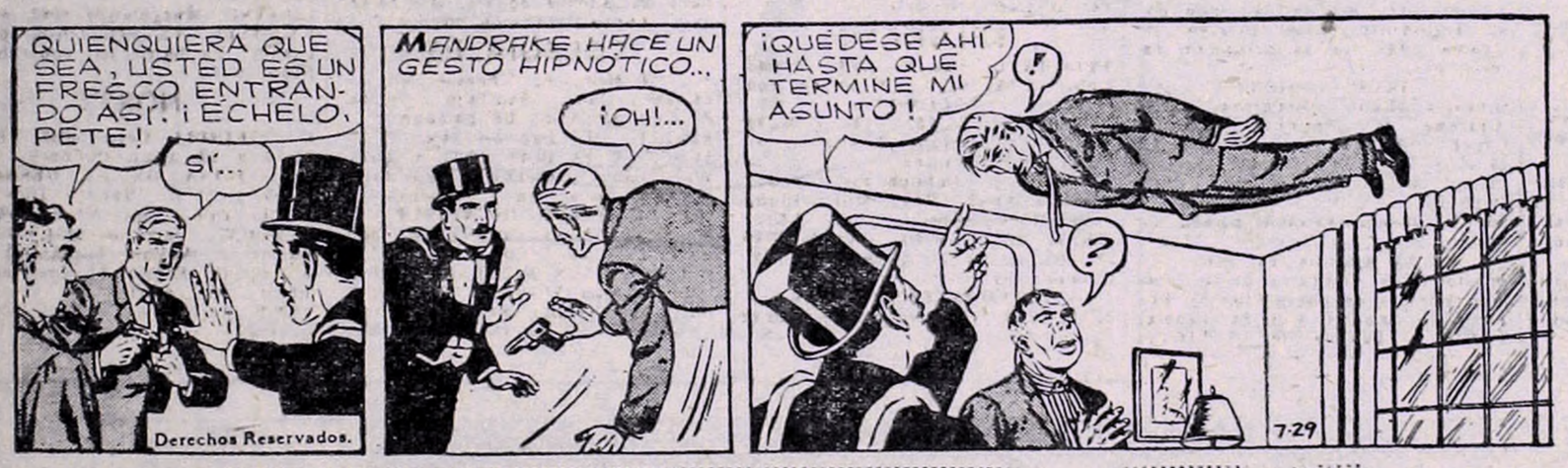

CRUCIGRAMA

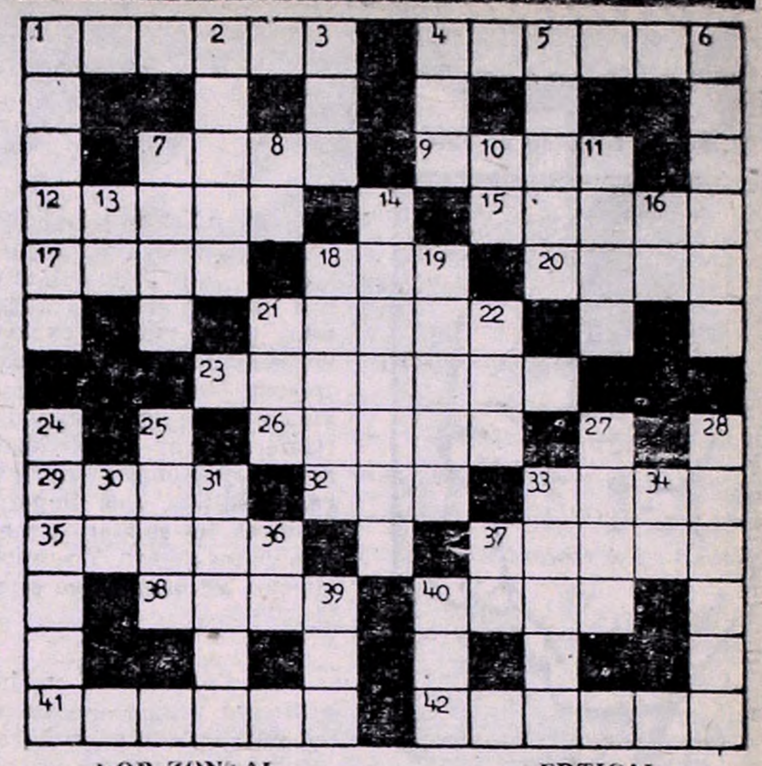

HORIZONTAL

1) Amoratado. 4) Esterilla de palma. 7) Cualquiera de las manchas pequeñas y de color pardo que suelen salir en el cutis. 9) Cada una de las 5 partes en que se divide la superficie de la tierra por los trópicos y los círculos polares. 12) Conjunto de instrumentos necesarios para la labranza. 15) Ciudad donde nació Jesucristo. 17) Osculo. 18) Donaire. 20) Desafío. 21) Predio de terreno. 23) Ciervos. 26) Guapetón. 29) Antiguo magistrado romano. 32) A nivel. 33) Sobrenombre. 35) Piedras grandes. 37) Exposiciones fotográficas. 38) Adiós. 40) Peladura. 41) Persigues. 42) Róseo.

VERTICAL

1) Mesa con jofaina para el aseo personal. 2) Español. 3) Constelación boreal. 4) Animal acuático. 5) Poseer. 6) Diminutos. 7) Pesantez. 8) Preposición inseparable. 10) Prefijo. 11) Aleya. 13) Letra. 14) Baladas. 16) Y, en latín. 18) Hacer o causar ruido. 19) Costados. 21) Hijo de Noé. 22) Licor. 24) Camino angosto. 25) Acaudalada. 27) Todo lo que es o existe. 28) Que pesa mucho. 30) Nota musical. 31) Máculas. 33) Cosa corpulenta (Pl.). 34) Pronombre. 36) Pronombre posesivo. 37) Letra. 39) Cuadrúpedo. 40) Dos.

LA SOLUCION EN EL PROXIMO NUMERO

CARTELERA DE CINE

(Viene de la página anterior)

BLANC. Santa Fe 3063. 83-1846 A las 14.30, 18.30 y 22.40 hs.. Rossano Brazzi en
NOVIAZGO A LA ITALIANA
16.50 y 20.45: El magnífico cornudo (P|m|18 añ.)
BLEU. Santa Fe 2541. 82-5845. Hoy 16, 19.20 y 22.40: El beso amargo; 14.30, 17.50 y 21.10: Mi sangre me condena. (P|p|m|18|añ.) Plat. $ 40. con M. Rutheford, en CScope. Platea $ 40 Continuado.
ODEON. Santa Fe 3363. 80-0687. A las 17.45 y 23 hs. Rock Hudson en:
PLUMA ROJA
en techn: 15.45 y 21 hs: Regreso al infierno, techn.: 14.15 y 19.30 hs Amores y aventuras de Alí Babá technicolor.
PARK. — Sta. Fe 4196. 71-3404 Sensacional estreno Los condecorados por la Reina de Inglaterra los indiscutidos Beatles, en: Socorro Millonario adolescente S|R.
ROSEDAL. Serrano 2454. 72-3101. Robin Hood de Chicago; D. Martín, S. Davis; El valle de la muerte; Tierra de faraones. S|R.

P[illegible]IOS

P. PODESTA. Rioja 2153. 91-1355. Día de terror: El aguijón de la muerte; El caserón misterioso; Trece fantasmas.
RIVAS. Rioja 2054. 91-1841. — Hoy Los Rifles de Batasi; Sinuhe el egipcio; 30 años de aelgría. Mayores $ 60. Menores $ 30.

PATERNAL

PARRAVICINI. Av. S. Martín 1851 59-6073. Crucero de verano; El enamorado; Dormitorio para señorita. (Continuado).

VILLA URQUIZA

G. BOURG. Monroe 5268. 52-6119. — Viena; Sinfonía española, en colores vivir es formidable V Luque y E. (Inc. m|14|aja). Cont.
25 DE MAYO. Triunvirato 4438. — 51-1859. HATARI, con J. Wayne: Tarzán el magnífico. Comando de valientes. Cont. Niños $ 60.

POMPEYA

SAENZ. Av. Sáenz 449. 91-8455. Hoy El mariachi canta; Amantes de verano; El hombre de la isla. Jueves: ¡Hatari!. con J. Wayne, en marav. technicolor.

R. DE ESCALADA

SELECT. — De Rusia con amour; Dos chicas y un seductor; Rebelión del hampa.

SAAVEDRA

CUMBRE. G. del Río 4127. 70-5572.
MORENO. Moreno 45. 755-2346. — Hoy descanso.

SAN MARTIN

ATENEO. San Martín 113. 755-0632. Hoy descanso.
GRAN PLAZA. Uruguay 7. 755-0516 Pan, amor y Sofía; Vivir es formidable. Continuado
MORENO. — Moreno 45. 755-2346. El castillo de la gorgona; La maldición de la momia.

SUR

B. ORDEN. 23-7385. — Continuado. Vivir es formidable. tec.; Buenas noches, Buenos Aires. tec.
CECIL. — Defenso 815: 34-5461. — Cerrado por descanso al personal.
GRAND SUD. 23-6844. Continuado. W. Disney; Caos en Scotland Yard. (Sin restric.)

El Viaje Increíble

Walt Disney, tecn.; Caos en Scotland Yard. Sin restric. Próx. estr.: Alto brilla el Sol
N. PALACE. S. Juan 2461. 97-1723. Burt Lancaster y K. Douglas en:
DUELO DE TITANES
El hijo del capitán Blood; El profesor chiflado, con Jerry Lewis.

VILLA DEVOTO

ACONCAGUA. Av. Mosconi 3360. — 50-5008. Próxima reapertura con estrenos simultáneos con el centro. Embellecido con el máximo confort y cambios de equipos de proyección.
DEVOTO. Av. S|Martín 6200. 50-1443 Niños $ 60. Damas $ 20. Pistoleros de la frontera; Tengo derecho de matar!; El tesoro del ahorcado.
NOBEL. — 50-5852. — Niños $ 60. 3techn.: La aventuras de Scaramouche; Templo del elefante blanco; Imperio de audaces.

VILLA CRESPO

V. CRESPO. Ctes. 5535. 54-3177. Hoy Charada; La usurpadora; En las garras del tigre.
RIVOLI. Ctes. 5322. 54-1382. Hoy Solo contra Roma; Avance a retaguardia; El tesoro de Tarzán. Niños $ 30.

ESPECTACULOS DE TEATROS Y VARIEDADES

COLON. — 35-5416. — Viernes 21, a las 21.30 hs. Inauguración de la temporada 1966 en el Teatro Municipal General San Martín (Sala Martín Coronado). Ballets: Giselle, de Adam-Coralli. Capricho Español, de Rimsky-Korsakov-Massine. Dir. de Orq.: Manfredi Argento. Ayte. coreógrafo: Jorge Tomín. Cpo. de baile estable del T. Colón y Orquesta Filarmónica de Bs. As. Platea $ 150. Superpullman $ 100.
Sábado 22, a las 21.30 hs. Concierto sinfónico. Orquesta Filarmónica de Buenos Aires. Director: Pedro Ignacio Calderón. Programa: Sinfonía Nº 39, en mi bemol mayor, K. 543, Mozart; Ah perfido (escena y aria), Beethoven. Solista Pellegrina Rossi; Variaciones americanas, R. Caamaño; El aprendiz de brujo, Dukas. Platea y Superpullman $ 100
Domingo 23, 18 hs. Ballets: GISELLE y CARICHO ESPAÑOL. Direc. de Orq. Manfredi Argento. Pl. $ 150. Sup Pullman $ 100.
Local, en vta. desde el día anterior a cada función en la Boletería del T. Colón, A. Toscanini (Viamonte) 1124, de 10 a 20 hs. y desde 2 hs. antes del comienzo del espectáculo en la Boletería del T. G. San Martín, Corrientes 1530.
A B C. Esmeralda 506. 35-0506. Hoy 22.15 horas: LO QUE HAY QUE TENER (The Knack), de Ann Jellicoe, éxito del joven humor inglés. Aire acondicionado.
ASTRAL. 46-5707. ¡Ríase!! con:
EL GALLINERO
¡12 semanas en cartel! Cía. M. de Sabatini, Enzo Viena, Nelly Beltrán, Paulette Christian, elenco y Maurice Jouvet. Hoy a las 22.15 hs
BUENOS AIRES. 40-5680. Hoy 22.15 Temporada para reir.
EN VILLA BONETE HA SONADO UN COHETE
Cía. M. Bauza, S. Brunetti, A. Olmedo con O. Canónico, gran elenco y A. Trizar. Dir. M. Bauza. Precios populares.
CANARO, FCO. (Ex Solís). Bdo. de Irigoyen 1433. (Plaza Constitución) 26-1487. Hoy 22 hs. Carcajadas a granel, con la gran creación cómica de Jesús Gómez: EL PADRE RENATO, SANTO Y AVIVATO, de A. Botta. Mañ. 22 hs. Prec. popul.
CANDILEJAS. Rivadavia 640. 34-0505 Hoy 22.15 hs.: UNA NOCHE CON LOS DEMONIOS, la obra más audaz atrevida de los últimos años. Cía. Iván Grondona, Nora Massi. Dir. Darío Garzay.
CAMINITO. Lamadrid 780. 28-3256. Hoy 21.30 hs.:
LA VERBENA DE LA PALOMA
Dir.: Cecilio Madames, 100 personas en escena.
COLISEO. Charcas 1119. 44-0242. y 41-1115. REFRIGERACION. Tercera semana triunfal:
LA CARRERA DEL SIGLO
Ver carteleras cines.
COMEDIA. Corrientes 778. 46-4485. Más de 1000 representaciones. Hoy a las 22.15 horas:
DELICIOSAMENTE AMORAL
Cía. F. Boni, con A. R. Boni, la actuación de Diana Grandi y gran elenco. Audaz. Atrevida. Cómica. Moderna.
COMICO Corrientes 1280. 35-2108 Hoy a las 22.30 hs.: Ana María Campoy y José Cibrián con Esteban Serrador y gran compañía en
CUANDO EL CESPED TIENE BICHOS COLORADOS
Resonante éxito comico. Mañana: descanso.
DEL ALTILLO. Florida 640. 31-5905 Grupo Ocam de Bs. As. presenta:
LA BRONCA
de María Cristina Verrier: una obra de vibrante actualidad con: María Natale, Xonia Herrero, Abel Sáenz Buhr, Marta Deval. Hoy 22 hs.
DEL ALTILLO. Florida 640. 31-5905. 2º año. 200 representaciones. ¡Más actual que nunca!
LA BRONCA
de María Cristina Vernier. Hoy a las 22.15. ¡Exito! Viernes y sábado 21 y 23 horas.
EL NACIONAL. Corrientes 960. Hoy a las 21 y 23 horas:
RAFAEL CARRET, ALFREDO BARBIERI, JULIA ALSON, VICENTE QUINTANA, AMPARITO CASTRO y ALBERTO ANCHART

PIRUJAS Y CULANDRONAS

GEITUBA 83. Las Heras y Azcuénaga. (Fac. Ingeniería) 82-7371. Hoy 22 hs. García Lorca: LOS TITERES DE CACHIPORRA. Dir. W. Mautone. Aire Libre.
LICEO. Riv. y Paraná. 38 4291. Hoy
FU MANCHU
21 y 23 hs. La fantasía de la magia. ASOMBROS ASIATICOS. Suntuosa pres. Pullman $ 100.
LOS INDEPENDIENTES. San Martín 766. 32-5922. Hoy 21.45. Popularísimo, $ 100.
PARA QUE SE CUMPLAN LAS ESCRITURAS
Drama de A. Cuzani. Música de A. Barletta. Dir. Onofre Lovero.
MAIPO. Esmeralda 443. 45-4882. — Revistas. Extraordinario estreno: a las 21 y 23 horas:
Ritmo - Turismo y Nudismo
DON PELELE - DORITA BURGOS TITO CLIMENT - YOLI LOGAN NORMA Y MIMÍ PONS - ALMA FERRARI - BARBIERI y MORENO NURI CID - LAIKA GONZALEZ y EDIHT BARROS — (Refrigeración)
MARCONI. Ric. 2330. 47-0116. Cía. de Comedia E. Rosquellas, D. Medina, Mañ. estreno: EL AMOR... NO PIDE PERMISO, de A. Malfatti.
PARQUE CHACABUCO. Emilio Mitre y Asamblea. Presenta:
Nuevo Teatro Bonorino en VOLPONE o el Zorro, de B. Jonson. Hoy 22 hs. Precio $ 120. Transp. 7 y 26.
REGINA. (Casa del Teatro). Santa Fe 1235. 41-5709. Hoy, a las 22.
Los Días de Julián Bisbal
de R. Cossa, con Juan C. Cané Norma Aleandro, Emilio Alfaro, Pepe Soriano Dir.: David Stivel.
PARQUE RIVADAVIA. Rivadavia y José M. Moreno. 90-1975. Hoy 22: NO CONSPIRES NICANOR, la comedia musical del año. Cía. Onetto, Cortesina, Quesada, Kaiser, Villalba
PEQUEÑO T. Mmé. Mitre 1259. - 46-4181. Hoy y mañana 22.15 hs. el éxito cómico 1965: UNA CAMA Y DOS MARIDOS, con su creador, Agustín Castro Miranda.
IAM. Florida 659. E. Liporace y R. Ponte en: HISTORIA DEL ZOOLOGICO, de Edward Albee. Dir. M. Lavalle. 22.15 hs. (P|m|18|añ.)
SMART. 35-2592 — Hoy 22.15 horas Cía. Hebe Donay y Delfina Jaufret. Gran éxito cómico:
Mama con Niña
(Sin restr.) de Alfonso Paso. Sábado 3 funciones, 17.45, 21 y 23.10 hs.
TABARIS. Corrientes 829. 22.15 hs. ¿QUIEN LE TEME A VIRGINIA WOOLF? de Albee. (P|m|18 a.), con Alba Mujica, Juan C. Palma, Yeya Duciel Alejandro Holst. Dir.: L. Mottura.
REFRIGERACION
TEATRO 35. Callao 435. 40-7654. — Aire acondic. A. P. P. de Olivari presenta a: J. Canosa, V. Leban, J. C. Chiesa, J. Bianquet y S. Fabiano en el gran éxito policial: CACERIA DE UN HOMBRE, de J. M. Camps. Direc.: Oscar Castro. Hoy 22.15 horas.

VARIEDADES

ITAL PARK

AV. LIBERTADOR y CALLAO
EL PARQUE MAS MARAVILLOSO DEL MUNDO
Ya se ha inaugurado la temporada veraniega con los más sensacionales juegos mecánicos. Abierto todos los días desde las 15. Domingos desde las 10. Visite nuestra amplia confitería. Precios populares. Concurra.
BALNEARIO "PINOCHO". - Camino de Cintu a Km. 16. Con servicio de confitería. Tres piletas de natación con purificadores de agua. Revisación médica previa. Goce de un día de fiesta con su familia. Medios de locomoción: Omnibus 123 y Empresa Reconquist
LUNA PARK. Corrientes y Av. 31-1990 y 31-5100. Sensacional presentación:
Carnaval en el Hielo
Suntuosa y espectacular revista de patinaje sobre hielo de 21 cuadros, producido por HOLIDAY ON ICE, de Estados Unidos. 85 artistas en escena. Arte, gracia y emoción en un espectáculo sensacional en una pista de hielo de 20 x 40 mts. Funciones todos los días a las 22 hs. Sábados, domingos, feriados y vísperas, dos funciones, a las 18 y 22 hs. Localidades en venta con 3 días de anticipación desde las 10 horas. Mayores desde $ 170. Menores $ 100.

crónica DE LA MAÑANA

Martes, Enero 18 de 1966

Escribe

AMERICO BARRIOS

Allá Lejos

HAY muchas clases de hombres. Somos iguales ante Dios y ante la ley, pero no somos iguales ante el dolor, ante el júbilo, ante la comunidad, cuyo destino forjan precisamente los hombres con sus acciones negativas y positivas. Y no somos iguales porque unos viven pura y exclusivamente para concentrar poder, o acumular riquezas materiales, o explotar al prójimo, o hacer el mal por el mal mismo. Unos dicen "He aquí que estoy en el mundo. Voy a vivir mi vida aunque sea a expensas de los demás". Y otros, los menos, dicen: "Quiero hacer la felicidad de los demás aun a expensas de mi propio destino personal". Tan revuelto está el mundo que estas diferencias parecen sutiles, casi imperceptibles, confundidos los santos con los impostores, los solidarios con los canallas, los servidores con los que se sirven de los demás. Y son los abnegados, los que aman al prójimo como a sí mismos los que salvan esta temblorosa esperanza de un mundo mejor...

•

En Córdoba hay un lugar solitario, una llanura humilde, un silencio profundo y un viejo cartel que señala el nombre del paraje: "Arroyo Cabral". Parece un suburbio del mundo, en donde el lujo, el confort, el asfalto, los parques, el aire acondicionado resultan imágenes remotas de otros mundos. Allí está el presbítero Pedro Antonio Hargain, del obispado de Villa María. El padre Hargain conoce otros países y conoce el lujo y el confort. Ahora está allí, en "Arroyo Cabral", regenteando la modesta parroquia de San José, con el propósito tenaz de levantar el Instituto Secundario, para que los muchachos y las muchachas de la zona no mueran en el mundo minúsculo, estrecho en que nacieron, sino que conquisten el mundo ancho, maravilloso, que está al alcance de los que se capacitan, con todos los halagos para los triunfadores. Pastor de almas, el padre Pedro Antonio Hargain, no se contenta con la felicidad en el reino de los cielos, sino que quiere la felicidad en el reino de la tierra para su lejano rebaño, al cual llama a un gran destino. Pero necesita libros para formar una biblioteca, material informativo, juegos infantiles para los niños pobres, y todo lo que hace falta para instruir la mente, fortalecer el espíritu, entretener y divertir sanamente, para que la esperanza tenga savia en donde nutrirse.

•

Señoras y señores: En "Arroyo Cabral", en la agreste llanura cordobesa, como una bandera, flamea este llamado a un gran destino, sostenida por la abnegación de un hombre que se ha olvidado de sí mismo de tanto pensar en los demás. Este amor solidario, que se multiplica en incontables seres anónimos, es el que mantiene en pie todas las excelsas posibilidades que están abiertas a hombres y mujeres que encuentran la salvación en innumerables seres anónimos, como este sacerdote, que merece nuestro aplauso. ¿NO LE PARECE?

BUEN DIA

★ GRACIAN

Las verdades que más nos importan vienen siempre a medio decir.

★ LO DIFICIL

Cuando usted esté tomando unas copas y note que el bar comienza a dar vueltas, quédese quietito.

★ EL JUEGO

Esto ya está comprobado: es el juego tan odioso, que el que pierde, es un "vicioso" y el que gana "afortunado".

★ LEYENDO EL DIARIO

Gratificaré al que me devuelva avión "LV-GEA", perdido en un viaje entre Ramos Mejía y Morón. Oc.: Ido Calabaza - 658-0001.

Chile: Prohibirán temporariamente la práctica del box. será el único país que no ande a las trompadas.

Japón: Se quejan los japoneses del envío de carne porcina argentina contaminada. Dicen que es una "chanchada" ¿Qué otra cosa puede ser tratándose de porcinos?

Italia: El frío en Italia ha batido verdaderas marcas records. ¡Hasta 23 grados bajo cero! ¿Y eso, qué? ¿Más frío del que hay aquí,? y eso que estamos en verano.

★ ¿ESTA LOCO?

—¿Yo a exceso de velocidad, agente? ¡Está loco! Si voy al dentista...

★ PICTORICAS

Samuel F. B. Morse, inventor del telégrafo, tenía inclinaciones artísticas. Un día rogó a un amigo médico, buen crítico de arte y conocedor en la materia, que le diera una impresión sobre un cuadro que había pintado en el que aparecía un hombre agonizante. El experto le dijo:

—Este cuadro no merece una crítica, merece un diagnóstico Ese hombre tiene malaria.

★ ¡EXACTO!

El avión ha cambiado la manera de vivir de la gente. Y de morir también.

★ FRASE

El humo despeinado del cigarro.

Mentira Criolla

"Todo está arreglado".

★ NUMEROS... NUMEROS...

Decenas de miles de años hubieron de pasar para que el mundo alcanzara una población de mil millones, en 1830 Bastaron únicamente otros cien años para que contase con mil millones más y tan solo treinta para llegar a tres mil millones. Hacia fines del presente siglo, a menos que ocurra una guerra nuclear o un desastre natural, tal cifra se habrá doblado a seis mil millones.

★ CAMINANDO POR LA CORNISA

◆ ¿Y se va a tirar por qué lo abandonó una mujer? Atenti, pibe, que con las mujeres pasa lo mismo que con los taxis en la actualidad: vos te perdés uno que va con la banderita levantada, pero atrás vienen muchos más, ¡muchísimos más!

◆ Hay hechos como éstos que son muy significativos: una mujer lo eleva a un tipo a las alturas o lo tira abajo. Este no se tiró.

◆ Le dijo el sacerdote: "Si os tiráis, iréis directamente al infierno". "¿Usted cree que haré un pozo tan profundo, padre? —respondió él—. A lo sumo llegaré al subte". Y como no tenía que viajar en subte no se tiró.

◆ ¿Y no sabe por qué no se arrojó? Abajo lo esperaban más mujeres. Era como escapar de las llamas para caer en las brasas. En este caso, en los brazos. Las mujeres, con tal de casarse, son capaces de cualquier cosa.

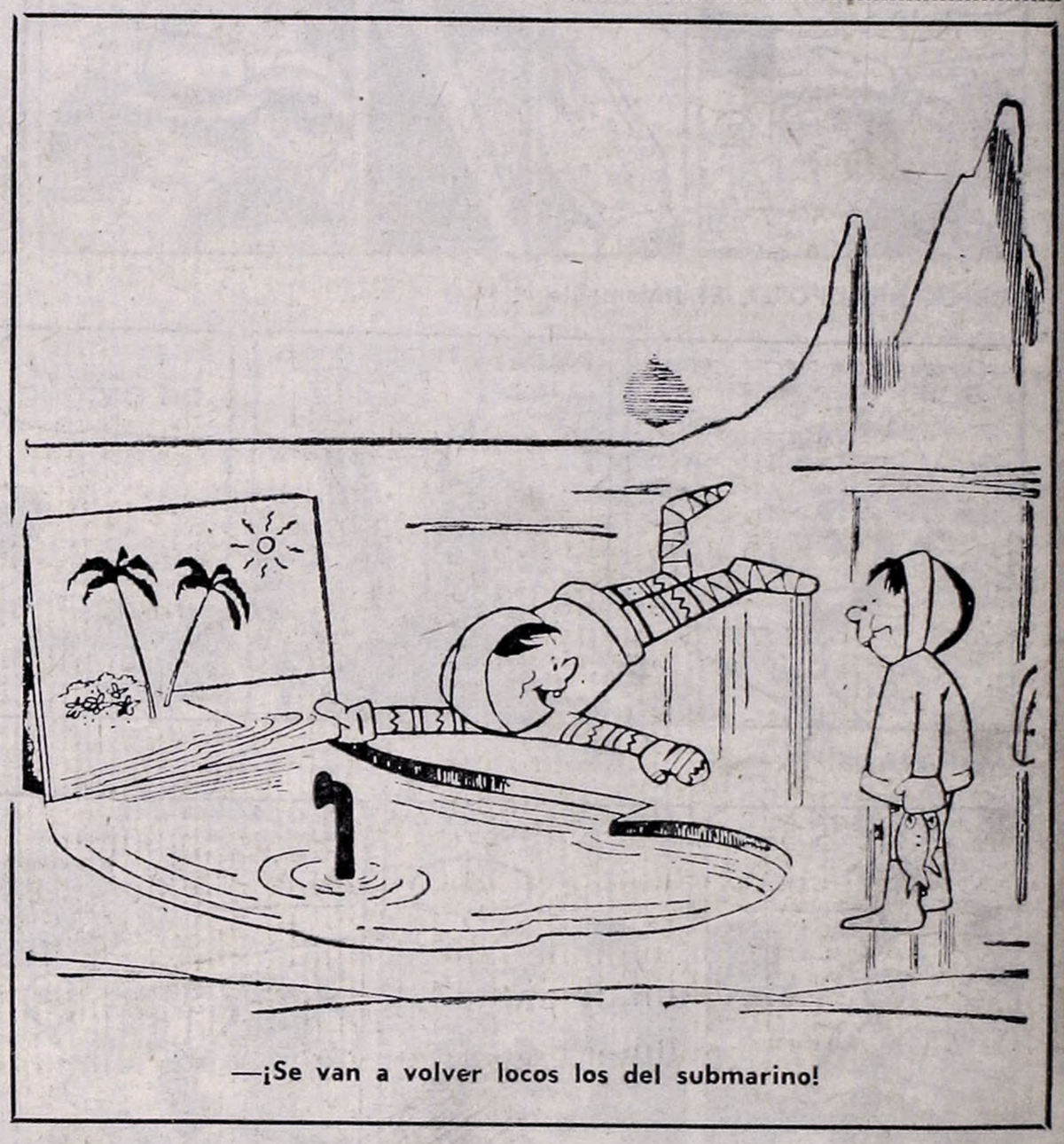

—¡Se van a volver locos los del submarino!

EL MENSAJE DE LOS ASTROS

por el profesor MARIO CARIÑO

LOS NIÑOS NACIDOS HOY, viajarán desde muy jóvenes, y tendrán ante sí, una vida muy intensa. Deberán sortear muchas luchas, pero vencerán merced a su fuerte carácter y poderosa voluntad. Inteligentes, sanos, alegres, y triunfadores.

LOS QUE CELEBRAN HOY SU CUMPLEAÑOS, pasarán un día muy feliz, y sobre todo pleno de emociones. En el año que sigue, deberán resolver problemas sentimentales, superar luchas económicas, y tendrán ante sí grandes oportunidades.

ARIES: Día maravilloso para el amor y los viajes; pueden tener problemas por el dinero en casa horas de nervios; número clave el 4. Buena salud noche de sorpresas y un susto.

TAURO: Las mejores horas, de 12 a 18. La salud regular, negocio y dinero inmediato, buen trabajo, nervios en el amor, **cuidado; ladrones acechan**; para viajar día ideal; un regalo.

GEMINIS: Día de cuidado; los nervios no andan bien; en la calle, atención; dinero a cobrar, un pleito terminado; contrato a la vista; etapa nueva en el amor; casa feliz y cambios.

CANCER: Buena salud; día para viajar o invertir dinero; recuerden el número 5. En casa, choques. En el amor sorpresas; carta llegará; urgente mensaje, tarde difícil; noche favorita.

LEO: Muchos cambios en casa; nuevos caminos, plata en la cartera, sorpresa grande, y noticia buena; amores complicados; más sol y aire; no jueguen; en el tránsito atención; un susto.

VIRGO: Comienza un nuevo ciclo pronto; plata en cantidad, trabajo, negocios, y un contrato con viaje; preparen maletas; en casa sean más justos; en el amor gran cambio; noche buena.

LIBRA: Número clave el 8. Día muy variable; para viajar, bueno; malo para el dinero y el amor. La salud bien, en el trabajo cuidado. Visitas llegan por sorpresa; en casa alegrías.

ESCORPIO: Un malestar pasajero; cambios en casa; nueva etapa en el amor; negocio bueno; firmen cuanto antes; deudas aclaradas; disgusto con amigos; dinero seguro; número clave el 5.

SAGITARIO: Muchos altibajos hoy; sorpresas en dinero; en el trabajo novedades; en la calle alegría. En casa, felicidad, los enamorados cuidado; la salud repunta; un viaje a la vista pronto.

CAPRICORNIO: Buena salud, en el amor gran novedad, para viajar buen día, pero para invertir dinero no es nada favorable; no firmen hoy; en casa cambios próximos; llamada o carta importante.

ACUARIO: Buena salud, plata en cantidad, día especial para los enamorados, y si viajan, tomen precauciones; en casa nervios, enfermo curado, un niño cerca, no jueguen, esta noche mejor en casa.

PISCIS: Buen día para los enamorados, y si viajan tendrán felicidad; arreglen las cosas en casa; recuerden el número 5. Cuiden la salud, no discutan, negocio turbio, cuidado si firman.

¡Qué maravilloso! ¿verdad?

SUPER CHALET TARZAN 66

$ 3.980 POR MES

SAN FERNANDO: Calle CONSTITUCION 480
SAN JUSTO: Av. Pcias. UNIDAS 3600 y Bs. As.
VICENTE LOPEZ: Av. MAIPU 25 (Pte. Saavedra)
LA PLATA: Calle 49 Nº 679
POMPEYA: Av. SAENZ 1102
BOULOGNE: Av. ROLON 2600 (F. Estación)
CONSTITUCION: BRASIL 790
ROSARIO: Calle SAN MARTIN 1371
CHACARITA: FEDERICO LACROZE 3974
AVELLANEDA: Av. MITRE Nº 338
LINIERS: CARHUE 54 (a 1/2 C. Estación)
MORON: RIVADAVIA 18127 (F. Estación)

FABRICA EXPOSICION Y VENTAS: TELLIER 2149 Capital (Frente al Matadero) HORARIO: Lunes a Sábado de 9 a 20 Hs. Domingos cerrado