NUEVAS INUNDACIONES EN SANTA FE Y BUENOS AIRES

crónica

6ta EDICION

FIRME JUNTO AL PUEBLO

Año III — Buenos Aires, Viernes 1º de Abril de 1966 — Nº 951 — $ 15.—

FELINO. El campeón mundial de los livianos, Carlos Ortiz, durante su entrenamiento en el Luna, donde hizo gimnasia y guantes. También trabajó —y lindo— otra luminaria mundial, nuestro fabuloso Horacio Accavallo. (Inform. página 11).

★

CANAL. La ruta 9 quedó convertida en un canal, por efecto del violento temporal que azotó a Ramallo y poblaciones aledañas. El agua la cubrió totalmente y tuvo que ser cortada. (Información página 24).

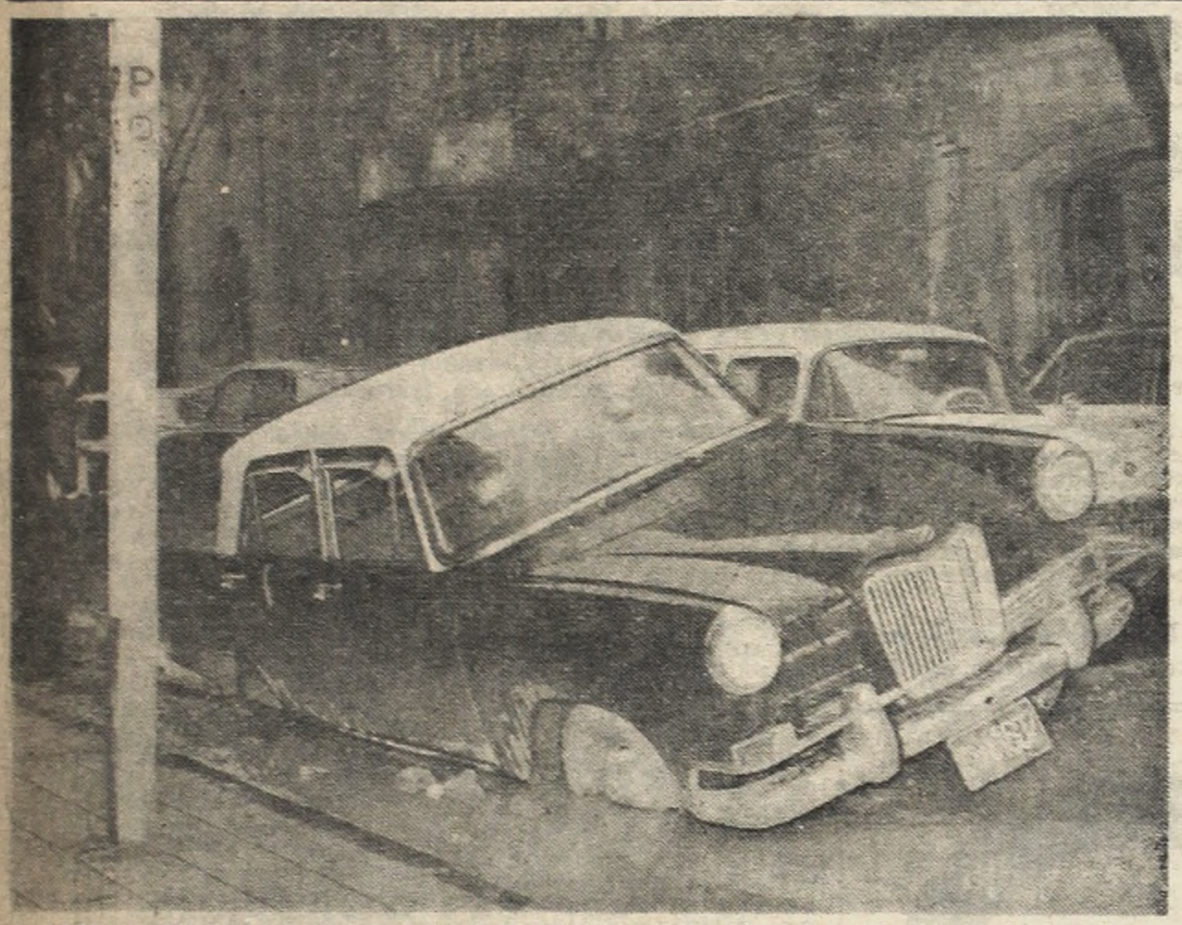

POZO NORTE. También el coqueto barrio Norte tiene sus bemoles en materia de arreglo de calles. Aquí vemos cómo quedó un taxi que pretendió avanzar a la altura de Santa Fe y Ayacucho; justo allí donde, debajo del inocente charquito, había un pozo como para empezar a buscar petróleo. Escenas como ésta, se han repetido hasta la saciedad, sobre todo en las últimas jornadas lluviosas, que está soportando nuestro Buenos Aires, para tortura de conductores y felicidad de mecánicos.

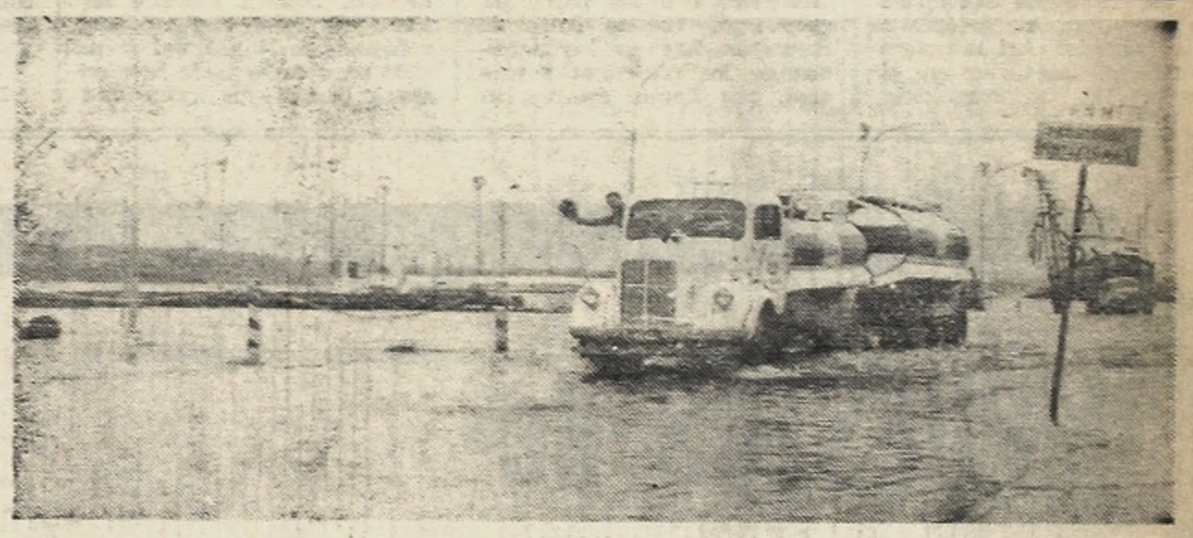

EL GOBIERNO "NO AGUANTA" LA LIBERTAD DE PRENSA

Muchos de los que están ahora en el poder, recitaron durante años una sentencia importada de evidente actualidad ahora: **"Cuando la democracia se muere —decían—, la primera luz que se apaga es la libertad de prensa".**

Debe ser por eso, seguramente, que en Rosario, donde se está gobernando contra la voluntad del pueblo, se ha establecido la censura previa. Y aquí en la Capital Federal se denunció que desde fuentes oficiales se presiona a la industria y al comercio para que no publiquen avisos en los órganos periodísticos que "disgustan" al gobierno.

Avisos son dinero y dinero es financiación de diarios y revistas. Si se cierra esa fuente libre y privada por coacción, chantaje o cualquier procedimiento similar, no quedan más que dos alternativas: O el Estado financia a las publicaciones, o estas publicaciones cierran.

Según dijeron siempre la mayoría de los hombres que están en el gobierno, durante más de 30 años y hasta el 12 de octubre de 1963, **"las dos alternativas son totalitarias, propias de regímenes dictatoriales o de facto".** Sin embargo se está haciendo ahora.

"La alergia a la crítica —han dicho también los mismos hombres que están en el gobierno pero antes, cuando eran opositores— es la característica de los gobiernos antidemocráticos". Los hechos indicarían que este cuadro patológico se está dando ahora. Incluso con algunos síntomas particularmente graves.

En realidad dichos hechos, sobre todo los recientes, no se limitan a la llamada "alergia a la crítica". La censura previa de Rosario, por lo pronto, pretende condenar intenciones y determinar al pensamiento, algo que un inglés llamado Orwell había previsto para los totalitarismos del futuro. Orwell intuía esta descomposición institucional allá por el año 1984, y su libro llevaba justamente ese título: "1984". En la Argentina está ocurriendo en 1966, lo cual no deja de ser un lamentable consuelo: Por lo menos en esta triste experiencia la Argentina está **"adelantada"** 18 años.

No, no se trata de "alergia a la crítica". Es cierto que desde los primeros meses de este gobierno el Dr. Ricardo Balbín, por radio, televisión y tribunas comiteriles, mostró también su "disgusto" por el periodismo y los periodistas que no se emocionaban ante el espectáculo de la UCRP en el gobierno. Pero ahora se trata de otra cosa. La alergia a la reacción, las amenazas y las presiones, son por la información, la noticia, el conocimiento meramente enunciativo de lo que ocurre.

Este gobierno no quiere que el pueblo esté informado, pretende que a los lectores se les fabrique un mundo oficialista idílico donde todo va bien y el tiempo lo cura todo. En el fondo hay también un poco de malcrianza. Se ha acostumbrado mal al gobierno. Ningún otro, que recordemos, ha tenido y tiene una prensa más favorable. Sin contar la cadena de radios y televisión que es otra historia. Solo algunas veces tratan de informar, de publicar las noticias que el pueblo quiere y tiene el derecho a conocer.

Parece que el gobierno "no aguanta" estos voceros periodísticos que creen en la democracia y la libertad. Ahora se está hablando mucho de "golpismo" y todos estamos alertando sobre los peligros de "la quiebra institucional". **Pero la censura de prensa y la coacción contra diarios y revistas, ¿qué es? ¿No es básicamente "la quiebra institucional?"** (Más Inf. Pág. 2).

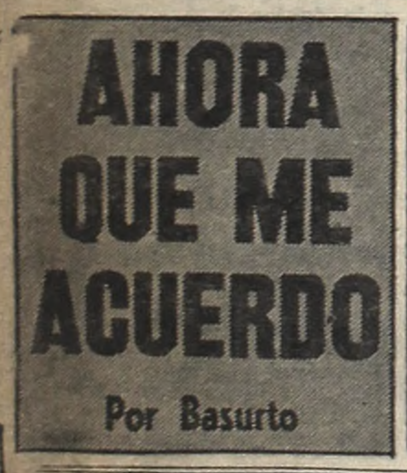

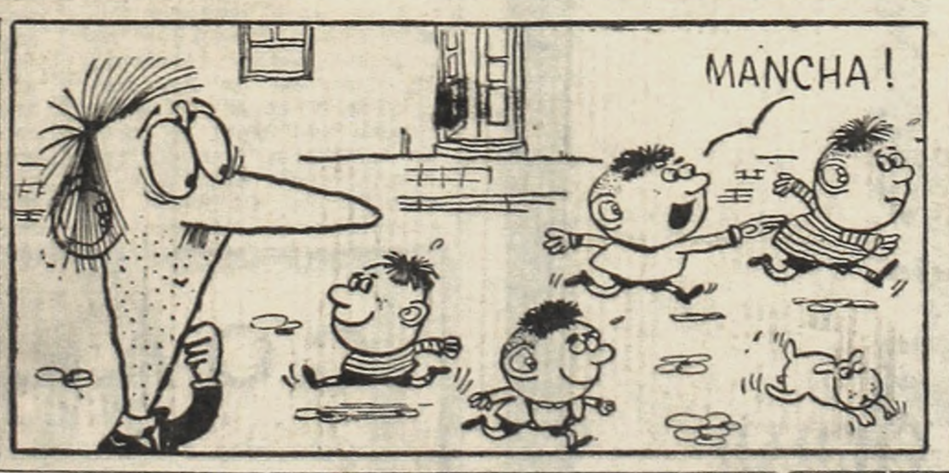

su hogar...

SUPER CHALET TARZAN 66

(ADMIRELO EN LA ULTIMA PAGINA.)

ENERGICO RECLAMO DE INVESTIGACION PARLAMENTARIA POR LAS MANIOBRAS INTIMIDATORIAS CONTRA LA PRENSA LIBRE

El bloque de diputados del MID, por intermedio del doctor Héctor Gómez Machado, ha planteado en la Cámara la "inmediata constitución de una Comisión Investigadora para esclarecer las denuncias acerca de presiones del P. E. para cercenar la libertad de prensa". Se refiere a denuncias públicas, particularmente la formulada por la Asociación de Entidades Periodísticas Argentinas (ADEPA), y cita los cargos también públicos que debe resolver la citada comisión. Entre otros, Gómez Machado se refiere a "la coacción del secretario de Industria, doctor Concepción" sobre industriales automotores para "evitar que otorguen publicidad a revistas y diarios cuyas informaciones desagradan al gobierno"; una actitud similar del doctor Bernardo Grispun, secretario del Conade y nombrado ahora titular de Comercio, y el doctor José Luis Caeiro, secretario de Prensa (interino) de la Presidencia de la Nación. Alude asimismo a **"la existencia de instrucciones personales del señor presidente de la República a dichos funcionarios, con el fin de que lleven a cabo la mencionada acción intimidatoria"**. El proyecto señala, además, lo que califica de "agresiones desatadas desde la cadena de radios y TV oficiales", y "la acción psicológica librada desde altas esferas del P. E., desde los servicios de informaciones, y desde los órganos de prensa radial y televisada que monopoliza el gobierno".

Afirma que esta actividad busca **"confundir a la opinión pública, dañar a relevantes instituciones, agraviar a eminentes personalidades de la vida política argentina, y ocultar —tras una cortina de humo— el plan de estancamiento y subordinación que ejecuta el P.E."**. Estos, más los puntos que surjan, deben ser contemplados especialmente por la Comisión Investigadora "en un plazo no mayor de 30 días". En los fundamentos, por otra parte, se formulan graves acusaciones al gobierno. Dice que **"la política de agresión a todos los sectores sociales, y de desguarnecimiento del país no puede ser llevada a cabo sin restringir las libertades fundamentales"**. Según el proyecto de Gómez Machado, hay una "política disgregadora" que estaría aplicando el gobierno, lo que se refleja en la información de diarios y revistas, como "en las respuestas de los distintos sectores de la nacionalidad". **"Esto irrita a un gobierno** —afirma— **que ha perdido todo contenido nacional y que ya no guarda ni siquiera las formas"**. Se acumulan más cargos. Asegura el proyecto que se trata de "un gobierno a contramano cuya crisis se expresa hasta en la venalidad de sus funcionarios", que pretende **"soluciones de un despotismo trasnochado con recursos de comité"**. Hay también referencias a la "campaña de rumores y guerra psicológica" que de acuerdo a la iniciativa habría desatado el gobierno contra la población "para que el país no se plantee —dice—, sus problemas reales". El proyecto, de inusitada violencia, puede tener derivaciones insospechadas en el Congreso

• Censor Gratuito

El secretario de Industria y Comercio, Dr. Alfredo Concepción, se ha erigido en un censor gratuito de la prensa. Según se tiene entendido, el Estado (esto es, el pueblo argentino) le paga para que se desempeñe en sus funciones específicas. No entramos a juzgar si el doctor Concepción se "gana el sueldo", que eso es harina de otro costal. Pero el hecho objetivo es el que señalamos. Sin embargo ahora se desempeña gratuita y oficiosamente como censor. No otra cosa se desprende del comunicado que dio a conocer hoy a las 13, en donde juzga como "subversivas" a las publicaciones que "injurian sistemáticamente a los poderes públicos"; en otras palabras, las que no están de acuerdo con la conducción oficialista. En cuanto a que él haya ejercido coerción sobre los avisadores, para que no publiquen publicidad en ellas, señaló que "eso incumbe únicamente" a quienes hacen dicha publicidad. Pero es claro, a ningún comerciante ni industrial de nuestro medio le convendrá enemistarse con dicha secretaría, que resulta clave para sus actividades. Y su titular acaba de condenar a las publicaciones donde avisaban como "subversivas". Y a buen entendedor, pocas palabras...

OTRO DIA SIN TRENES

De nuevo estuvo el país sin servicio de trenes. El fracaso de las gestiones de la víspera (que se prolongaron hasta después de medianoche y que culminaron con la declaración de la Unión Ferroviaria y La Fraternidad anunciando la ruptura de las conversaciones) determinó la realización del movimiento de fuerza programado con antelación por las organizaciones gremiales del riel. En consecuencia, se vivió en la fecha otra jornada sin ferrocarriles.

Una información suministrada esta mañana por la Unión Ferroviaria, hizo saber que el movimiento de fuerza se cumple en todo el país con normalidad, y sin que se registren hechos que empañen el desarrollo de la jornada. Así lo ponen de relieve, insistióse en el gremio, las informaciones llegadas desde las seccionales del interior.

En lo que se refiere a las zonas adyacentes a la ciudad, se produjeron esta mañana los consabidos inconvenientes con los paros de este tipo. Largas colas se formaron hoy en las paradas de los colectivos y micros, que tienen establecido el servicio con el Gran Buenos Aires, y los usuarios que ordinariamente utilizan el tren como elemento de desplazamiento, debieron acudir a otro tipo de locomoción. Fueron muchos los que recurrieron a dos o tres vehículos en lugar del tren.

El paro ferroviario se hizo sentir con mayor intensidad en el tráfico suburbano y sobre todo en los grandes centros poblados del Gran Buenos Aires, cuyo vecindario debe trasladarse necesariamente en tren para concurrir a sus tareas habituales.

• Las Negociaciones

Las negociaciones con los gremios ferroviarios se prolongaron ayer desde las 15,20 hasta las 23,55, y fueron matizadas por consultas, tanto de los dirigentes con sus organizaciones, como de los funcionarios con los organismos estatales vinculados con el conflicto.

A medida que avanzaban las conversaciones se manifestó cierto optimismo, alimentado sobre todo por las declaraciones de los funcionarios, especialmente las de Casado Bianco en la Presidencia. Aprovechando un cuarto intermedio en las negociaciones, el presidente de la Empresa Ferrocarriles Argentinos se trasladó a la Casa de Gobierno, siendo recibido de inmediato por el doctor Illia.

Al salir expresó que creía que el paro sería levantado.

La deliberación se reanudó a las 21.55, y una hora más tarde se había filtrado la información de que las conversaciones estaban fracasando. Para entonces ya había podido saberse que las negociaciones se habían estancado y que el movimiento de fuerza se realizaría. Los periodistas tuvieron tal certeza pocos minutos más tarde, cuando uno de los dirigentes ferroviarios habló por teléfono a una seccional del gremio e informó que las medidas de fuerza se mantenían tal cual se había programado.

El tinglado levantado por el optimismo oficial se desvaneció violentamente.

La reunión terminó a las 23.55, y a la 0.15 las organizaciones sindicales dieron a conocer un comunicado conjunto donde se informaba que las gestiones fracasaron y que el paro se realizaría.

A su vez, el contador Casado Bianco expresó que "las negociaciones han fracasado. Las tratativas se han suspendido a causa del paro, cuando estábamos al borde de llegar a un acuerdo, una interpretación distinta a la nuestra, en un punto del acta, obligó a un replanteo general.

Aclaró el señor Casado Bianco que hoy, por cumplirse el paro, quedaban las tratativas suspendidas, pero que entendía que éstas se reanudarían de inmediato.

• De los Gremios

El comunicado dado a conocer por los gremios ferroviarios expresa: "Las tratativas que nuestras organizaciones han realizado hasta este momento, deben considerarse fracasadas, y por lo tanto las medidas de fuerza tienen plena vigencia. Los representantes de la Unión Ferroviaria y La Fraternidad han sido sorprendidos luego de largas deliberaciones, en que concesiones mutuas hicieron abrigar esperanzas de solución con un nuevo planteo empresario que tuvo como derivación una merma apreciable en el ofrecimiento. Mientras que por un lado se había llegado al ofrecimiento de un [illegible] por ciento, más $ 2.850 por agente, a último momento se pretendió incluir en dicho monto las asignaciones por viáticos y bonificaciones, cosa que hizo disminuir en la realidad dicha oferta a términos que no resultan ponderables para los gremios.

"La actitud de la empresa es intempestiva en este aspecto, ya que resulta totalmente extraña a las normas de las convenciones laborales ferroviarias de todo tiempo, y además distinta en el espíritu que presidió las deliberaciones de la comisión paritaria.

"Lamentamos muy profundamente que no haya podido llegarse a una solución, especialmente después de haber vencido serios escollos que se oponían al acuerdo de las partes, pero resulta inadmisible que los conceptos adicionales como viático, bonificaciones y asignaciones, pretendan descontarse de la propuesta de mejoras por agentes en forma tal que dicha oferta queda desvirtuada.

IMPUESTOS de

ALUMBRADO, BARRIDO Y LIMPIEZA
CONTRIBUCION TERRITORIAL
ACTIVIDADES LUCRATIVAS

ULTIMO PLAZO: 5 de ABRIL

PAGOS E INFORMES

Banco Municipal de la Ciudad de Buenos Aires (Casa Central y Sucursales en el horario de 12 a 15,30)

MUNICIPALIDAD DE LA CIUDAD DE BUENOS AIRES

C.O.A.R.P.E.A.

Comunica a sus asociados que los ejemplares con la Memoria y Balance del Ejercicio 1965, a considerarse en la Asamblea General Ordinaria el día 10 de abril de 1966, a las 8 horas, en el local sito en Alsina 1465, deberán ser retirados en nuestras oficinas (Tucumán 881 - 2º Of. 18) en el horario de 9 a 19.

Leo-Marietta, Atómico Romance

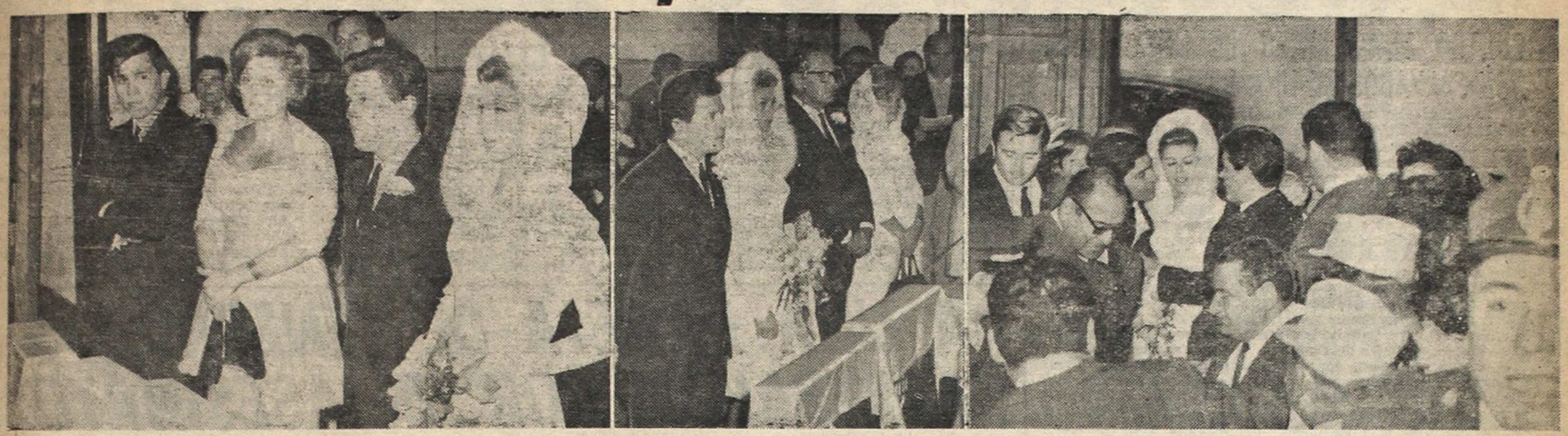

SE CASARON Y COMIERON PERDICES. Ante el altar, están muy serios, Leo Dan y su hungarita Marietta Papolczy concretando así un romance a toda turbina, que se inició cuando la hermosa magyar le tendió un ramo de rosas para recibirlo en nombre de la Perla del Atlántico, hace veinte días. (Foto exclusiva de nuestro fotógrafo Ricardo López, traída en el avión de CRONICA).

3.000 AULLADORAS EN LA BODA

MAR DEL PLATA, 1º. (De nuestros enviados especiales Eduardo Omar Barra y Ricardo López). — Anoche se realizó en una humilde parroquia, ubicada en las cercanías del puerto de esta ciudad, la ceremonia religiosa del casamiento de Leo Dan con Marietta Papolczy, joven húngara de 19 años. Por todos los medios se trató de no dar mayor trascendencia al asunto y evitar toda publicidad. De no haber sido así sería difícil explicar lo que hubiera sucedido.

Más de tres mil personas, en su mayoría adolescentes, aglomeradas en las puertas de acceso, pusieron un marco de inusitada euforia a este inesperado y "ocultado" casamiento. La ceremonia religiosa se realizó a las 20, o sea siete horas después del casamiento por civil de la pareja, del cual informamos con amplitud en nuestras ediciones de la víspera. A las 19, la policía marplatense debió cortar el tránsito en las avenidas Juan B. Justo y Tucumán, en cuya intersección se halla ubicada la parroquia San Cristóbal, escenario de este tumultuoso casamiento. Todas las alternativas de esta boda han sido espectaculares. El anucio de ella en forma imprevista, después de escasos 15 días de haberse conocido los novios, y la presencia inimaginable de millares de admiradores del joven cantante nuevaolero.

Mariette o Marietta Papolczy tiene 19 años y nació en Hungría. Hace 15, sus padres se radicaron en nuestro país, instalando una gran industria de tejidos. Poseen varias fábricas. Ella cursó todos sus estudios en nuestro país, al igual que una hermana mayor, que hoy se halla en Estados Unidos perfeccionándose en medicina. Finalizados los cursos secundarios, ingresó en la Facultad de Filosofía y Letras de Buenos Aires, donde actualmente estudia. Es de carácter tímido, poseedora de una cautivante belleza, rubia, de ojos celestes y menudas formas. Fue ella quien insistió en que se evite todo tipo de publicidad a su boda y eligió la parroquia de San Cristóbal para concretarla, por **"discreta y pequeña"**. La iglesia se halla a escasas cuadras de su domicilio paterno.

Todo se inició hace apenas 15 días. Leo Dan había sido invitado por los responsables del último festival de cinematografía realizado en esta ciudad, el mes último. A su llegada al aeropuerto de Camet, una joven y espigada rubia lo aguardaba con un inmenso ramo de flores, para darle la bienvenida, era Miss Mar del Plata, o sea Marietta Papolczy, hoy su esposa. El flechazo fue total. Desde ese instante Leo trató de no separarse jamás de su lado. Pero el destino no lo quizo así. Por cuatro días no se volvieron a ver. Después de transcurrir cinco, Leo Dan la invitó a presenciar la discutida pelea entre Bonavena y Georgetti, que se celebró en esta ciudad el último día del Festival Cinematográfico. Era su única y última esperanza. Al finalizar el match, Leo invitó a "su amiga" al baile que puso punto final a la fiesta artística del Festival. Allí, el santiagueño arremetió con todo, y diez días después se concretaba el casamiento más espectacular de los últimos tiempos.

Cuando nuestro enviado especial entrevistó a Leo Dan en la sacristía de la parroquia, éste aún no sabía bien lo que haría finalizada la boda. "Tengo una serie de compromisos, que aún no sé cómo lo voy a resolver, expresó, esto ha sido todo tan rápido que no tuve tiempo de organizarme". Con respecto a su "luna de miel", el santiagueño cantor manifestó que será breve, diez días como máximo, y se llevará a cabo en Estados Unidos, país que está ansioso de visitar, al igual que su flamante esposa. Cabe recordar, que en el país del norte, se halla radicada, temporalmente, la hermana mayor de Marietta.

En la nueva vida de Leo y Marietta iniciada ayer existen muchos proyectos importantes. El primero de ellos es el de "siempre trabajar juntos". Para eso ya han recibido una firme propuesta para filmar una película, que llevará el título **"Qué linda es mi patria"**, oferta que han aceptado ambos sin inconvenientes. También tienen en vista varios programas de TV, en los cuales también trabajarán ambos. Pese a todo esto, ella confesó, que piensa proseguir sus estudios de filosofía, ya que es el gran anhelo de su padre.

La mayoría de los presentes en la ceremonia religiosa desesperaban por conocer el lugar donde se realizaría "la fiesta". El propio Leo, fue quien quebró la incognita. "No habrá fiesta, solo un íntimo festejo en una confitería de esta ciudad, con mis familiares y los de Mariette". La confitería elegida fue "Pelikan", ubicada en Boulevard Marítimo y Peña. A ella asistieron, además de los familares de los contrayentes, un escaso número de amigos y el sacerdote que presidió la ceremonia, cura párroco doctor Angel Reppeto.

"Oh, Marietta", es el título de la última canción de Leon Dan. Está dedicada exclusivamente a su esposa. Así nos lo expresó anoche el popular cantor, agregando, que hasta ahora solo tiene terminada la melodía y ni bien finalizada la creación de la letra será grabada. En ella, explicó, trataré de narrar las alternativas de este "amor a primera vista", que hoy me ha convertido en un hombre casado".

Nadie esperaba que esta ceremonia tuviese un brusco final, pero así fue. Finalizados los trámites religiosos el cura párroco despidió a los flamantes esposos en el altar de la iglesia. Estos, aún emocionados decidieron el lento retiro del templo. Los gritos desaforados de una multitud incontrolable hicieron dudar al popular cantante. Salir de la iglesia en esas condiciones era prácticamente un suicidio, pero no quedaba otra solución. A medida que la pareja se fue acercando a la puerta de salida de la parroquia, los allí presentes más se enardecieron. Las decenas de policías (seis de ellos montados en motocicletas), no pudieron contener la avalancha de adolescentes, que se avalanzó contra los novios. A los gritos de alegría se mezclaron vertiginosamente alaridos de dolor, varias muchachas cayeron al suelo y fueron pisoteadas por la multitud enceguecida. Una de ellas se quebró la pierna derecha y fue conducida en una ambulancia a un puesto de primeros auxilios cercano a la iglesia.

La ceremonia duró veinte minutos. La salida de la iglesia y la llegada al automóvil que aguardaba a los flamantes esposos, 25 minutos.

Así finalizó el casamiento más espectacular e inesperado de los últimos tiempos, con varios contusos y un soltero menos.

• Regreso

Al cierre de esta edición, era esperado en el Aeroparque metropolitano el regreso de Leo Dan y su joven esposa. El popular cantante se había embarcado en el vuelo 631 de Aerolíneas Argentinas, procedente de Mar del Plata, esperando su arribo un numeroso grupo de artistas y de sus amigos personales.

NUEVOS TELEFONOS
GASMAR
Distribuidor de garrafas de 10 kg. y concesionarios
AGIPGAS
comunica sus nuevos teléfonos:
740-0294/0896/5887
LAPRIDA 3138 - FLORIDA

3 OFERTAS NECCHI
■ 30% DE REBAJA AL CONTADO
■ 9 CUOTAS SIN ANTICIPO NI INTERESES
■ 17 CUOTAS SIN ANTICIPO
PUBLIART
BUONA NECCHI, SIGNORA...!
Usted puede entrar inmediatamente en posesion de una BF Supernova, BU Supernova o Supernova Automatica, eligiendo una de estas tres ventajosas oportunidades.
EN VENTA EN: Maipú 501 esq. Lavalle • Cabildo 1699 esq. J. Hernández • Rivadavia 2369 • Uriburu 393 esq. Corrientes • Rivadavia 8402 • Triunvirato 4134 • Santa Fe 1881 • Lope de Vega 3381 esq. P. Morán • Av. Sáenz 1118 • Boedo 1054 • Rivadavia 6640
Y EN LAS MEJORES CASAS DEL RAMO DE TODO EL PAIS

DRAMATICO RESCATE

CUATRO TRIPULANTES DE UNA CHATA SON SALVADOS DE UNA MUERTE SEGURA

En dramática acción, personal de la Prefectura Nacional Marítima logró rescatar con vida a la tripulación de la chata "Federico Buzzio", que se hundió esta mañana en las inmediaciones del canal costanero, frente a Vicente López. A las 9 de hoy se recibió en la Subprefectura de Olivos un perentorio llamado de auxilio proveniente de la embarcación citada. Al parecer —luego se confirmó—, la "Federico Buzzio" había varado frente al balneario "El Ancla", de dicha localidad. Con la premura del caso, se alistó el guardacostas G.C.-34 de dicho cuerpo, partiendo inmediatamente hacia el punto en que había ocurrido el accidente.

Arribada la embarcación de la Prefectura al lugar, pudo comprobarse que los 4 tripulantes de aquélla, estaban a punto de tomar una decisión desesperada, ya que la embarcación se hallaba por zozobrar, como efectivamente ocurrió poco después de realizado el feliz rescate.

Los 4 tripulantes, son: el patrón de la chata, Juan Gelazzo; el contramaestre, Ignacio Antoni, y los marineros Alejandro Acevedo y Rufino Figueroa, quienes se encuentran en la Subprefectura de Olivos. Conversando con ellos, declararon que la chata, que iba cargada con cereales, sufrió los embates de la fuerte marejada y fue a varar por bajo fondo en el sitio ya indicado, hundiéndose, como queda dicho, poco después.

Cárcel y Dinero Debe Pagar un Periodista

El ex director de la revista "Ahora", ha sido condenado a la pena de dos años de prisión, en suspenso, y al pago de doscientos mil pesos al teniente general Carlos Severo Toranzo Montero, por el delito de calumnia y en concepto de indemnización por el daño moral causado.

Juan Guillermo Reta, argentino, de 52 años, casado, director de la publicación desaparecida, cometió el delito el 16 de junio de 1964, cuando vinculó en esa edición al general Toranzo Montero con la desaparición del obrero Felipe Vallese, "víctima del plan Conintes", que dice, inventado y creado por el querellante.

El fallo señala que el plan Conintes data del decreto secreto del 16 de junio de 1950, no pudiendo el querellado ser su autor, en igual forma, tampoco podía tener responsabilidad, cuando ya no pertenecía al Ejército.

NAUFRAGO EL BUQUE "DON AMERICO" Y SE SALVARON TODOS LOS TRIPULANTES

A causa del temporal, naufragó ayer el buque a motor, "Don Américo", que procedente de Colón, navegaba rumbo al puerto de la Capital con un cargamento de trescientas cincuenta toneladas de pedregullo.

Cuando se hallaba a la altura del kilómetro 21, sufrió averías en el timón y perdió su cadena quedando a la deriva. La tripulación trató de reparar el desperfecto, pero a causa del fuerte oleaje, la embarcación escoró y finalmente naufragó dando una vuelta de campana. La tripulación, integrada por el patrón, José Reduello y los marineros Juan J. Kaminesky, Bernardo Galarza, Rosario Sammieri, Ramón E. Amuturba y Eduardo C. Alvarez, consiguió ponerse a salvo en un bote y más tarde fue recogida por el buque a motor "Aredelta N-11", que los condujo hasta el puerto de Buenos Aires. Posteriormente se presentaron a la Prefectura Nacional Marítima para dar cuenta del accidente ocurrido.

El buque se hundió entre los cascos a pique del "Traverso 1º" y el "Louis" y se dispuso colocar boyas señalando el peligro a las demás embarcaciones.

A UNA PAREJA DE TENEBROSOS APRESARON POR UN ASESINATO

CORDOBA, 1º (De nuestro corresponsal). — La policía está investigando un crimen reciente del que fue víctima una mujer. La pesquisa ha permitido establecer la existencia de una organización dedicada a la explotación de mujeres en la ruta 9, entre las localidades de Oliva y Río Segundo, la que estaría vinculada al asesinato mencionado.

El hecho ocurrió el 5 de febrero último, cuando fue hallado el cadáver de María Esther Rodríguez, argentina, de 24 años. El cuerpo estaba en un paraje boscoso cerca de la localidad de Laguna Larga, y presentaba señales de haber recibido un brutal castigo.

• Muchas Mujeres

Iniciadas las averiguaciones, se estableció que, desde tiempo atrás más de veinte mujeres frecuentaban la ruta, alternando especialmente con camioneros. Se comprobó luego que las prostitutas, para desempeñar su triste oficio, debían entregar una cuota diaria a una apodada la "Gorda Lulú", a la que también llamaban la "Dueña del Camino".

Esta, llamada Graciela López de Gamboa, es una mujer muy fornida, que no vacilaba en castigar a las que querían librarse de su explotación. Obraba secundada por su concubino Julio Peralta (a) "El Negro Puente", sujeto de pésimos antecedentes que cometió numerosos asaltos en la zona.

No se descarta la posibilidad de que esta temible pareja, contara con la protección de algún funcionario policial.

En algunos casos, determinadas mujeres atraían a los camioneros hasta lugares apartados, donde Peralta los asaltaba.

La Gamboa y su amante están presos y se cree que fueron ellos los que mataron a la joven María Esther Rodríguez.

crónica POLICIAL

Robos y Contrabando

CORRIENTES, 1º (De nuestro corresponsal). — La prefectura informó acerca del reciente contrabando de máquinas de calcular. El valor de lo secuestrado alcanza a 3 millones de pesos. Además, en poder de los detenidos, que están a disposición del juez federal, doctor Pedro J. de la Fuente, se halló un automóvil Rambler modelo 1963, cuya procedencia no pudieron justificar.

TRES PATOTEROS SON AUTORES DE ASALTOS

Ante las autoridades policiales de Florencio Varela se presentó el vecino Carlos Eduardo Martínez, con domicilio en la calle Mármol y Constituyentes para denunciar que momentos antes en la esquina de Paraguay y España, de la localidad de Monte Verde le habían salido al paso los integrantes de una patota quienes armados de revólveres lo intimidaron y despojaron de un anillo valuado en 7.000 pesos y 500 pesos en efectivo.

Para aclarar el hecho fueron comisionados los agentes Oscar Luis Acosta, Asunción Roque Sosa y Juan Humberto Herrera, quienes efectuaron diversas averiguaciones en la zona donde fue asaltado Martínez, logrando advertir la presencia de tres individuos jóvenes que merodeaban por el lugar. Se les dio la voz de alto para interrogarlos pero aquéllos emprendieron la fuga, no obstante lo cual pudieron ser reducidos y conducidos a la seccional. Se trata de José Dimeo, argentino, de 19 años, soltero y domiciliado en la calle 9 y 28; Osvaldo Miguel Garesio, argentino, de 16 años, todos domiciliados en San Francisco Solano. En poder de los dos últimos fueron secuestradas estas armas: un revólver calibre 38 largo, sin proyectiles y otro de calibre 22, con 14 proyectiles y una cápsula servida. El menor fugó de un instituto oficial hace 6 meses.

Al ser interrogados los detenidos se confesaron autores del atraco al señor Martínez. Por su parte el menor se declaró autor de la sustracción del revólver aludido y 600 pesos en efectivo en un chalet de San Francisco Solano. Dimeo robó dos bicicletas en Claypole, en octubre del año pasado que vendió a dos individuos conocidos como Genaro y Caracol residentes en 3 y 24 y 5 y 24, de San Francisco Solano. En cuanto al asalto al señor Martínez, actuaron también otros dos individuos conocidos como "El Oreja" y Carlos, también residentes en la localidad mencionada en último término y cuya captura se procura.

Se instruye sumario por robo y hurtos reiterados, con intervención de los jueces en lo penal, doctor Godofredo Lozano Baudón y de menores Juan Carlos Sambucetti.

LIBERAN AL HERMANO DEL CRIMINAL ELIAS

Era Maleante de Avería el Muerto en Martínez

Como informamos oportunamente el 18 de marzo último, en la calle Santa Fe 1438 de Martínez, varios sujetos asaltaron una fiambrería y el dueño del comercio mató a uno de ellos de un certero balazo. El muerto resultó ser Alio Riquelme Martínez, chileno, de 26 años, que había sufrido una condena por robo.

Prosiguiendo la investigación para localizar a sus compañeros, personal de la Brigada local estableció que el auto usado por los delincuentes había sido robado a Anatole Remtal, en La Lucila. Cuando le exhibieron fotos de malhechores, este señor señaló como a uno de los responsables a Nelson Norberto Chaparro (a) El Loco, quien había sido visto en compañía del maleante muerto, poco antes del atraco. También se supo que con él delinquía Andrés Fernández (a) Borello y Ricardo Redondo (a) Chivita. El señor Sánchez Gómez, comerciante que ultimó al maleante en Martínez reconoció por fotos a esos y a Pedro Rodolfo Hernández (a) El Uruguayo y Alberto Ruiz (a) Yeti.

El 25 de marzo se produjo el espectacular asalto de Pergamino después del cual resultaron muertos dos delincuentes. Se comprobó que los muertos eran compañeros del asaltante muerto en Martínez y que el 18 intervinieron en otro atraco en José León Suárez donde fue herido el cabo Julio Barron. Buscan ahora a los prófugos de la gavilla.

El juez de Instrucción doctor Juan Esteban Bugnone concurrió anoche a Seguridad Personal, donde sometió a un prolongado interrogatorio a Eduardo Elías, hermano del homicida Isaac Elías, que, como es sabido, se confesó único autor del asesinato de Sergio Marcial Nigro.

Como anticipamos ayer, existe entre los pesquisantes, la impresión de que acompañó al victimario cuando en su automóvil llevó los restos de la víctima hasta el lugar donde fueron arrojados y quemados.. Pero, también lo anticipamos en nuestra información de ayer, aun en el caso de que esto resulte exacto, no habría motivo para procesarlo por encubrimiento. En razón de los lazos sanguíneos que los une, no corresponde ninguna sanción contra él. Se recuerda que lo mismo ocurrió en el caso de Bonini, el descuartizador de la Donatelli, cuyo hermano, lo mismo que la cuñada fueron absueltos.

La esposa y dos hijos de Elías también estuvieron demorados en el Departamento, pero el juez dispuso su libertad.

• En Libertad

En cuanto a Eduardo, poco antes de medindia quedó en libertad.

El homicida, todavía está alojado en Seguridad Personal y la policía lo ha vuelto a interrogar, con el fin de aclarar algunos detalles del hecho que aparecen un tanto confusos.

En algunas de sus declaraciones Elías, trató de colocarse en la mejor situación en el proceso, al afirmar que solo golpeó a su víctima cuando ésta lo agredió y se negó a firmar la transferencia del coche a cambio de un anticipo de cien mil pesos. Pero, sin embargo, se ha establecido que el acusado, en esos momentos no disponía de esa suma. Su comercio de despensa estaba cerrado desde hacía varios días y casi vacío, pues, como no había cumplido sus compromisos con los mayoristas, éstos ya no le entregaban mercaderías.

Dos médicos legistas han estado conversando con el criminal pero deberán someterlo a un examen más detenido, antes de elevar su informe acerca del estado mental del criminal.

POR EL ROBO DEL SABLE ORDENARON DETENCIONES

Como se recordará, hace varios meses que por segunda vez, fue robado del museo Histórico del Parque Lezama, el sable corvo del General San Martín. En la primera, los autores del hecho hicieron llegar la reliquia a un jefe del Ejército y durante un tiempo quedó bajo custodia del Regimiento de Granaderos a Caballo, hasta que, ante la reclamación del director del museo, se dispuso que fuera restituido al mismo.

Las averiguaciones realizadas desde entonces para localizar el sable y detener a los autores del robo, no dieron resultado. Hace poco, un joven nacionalista, cuyo domicilio fue allanado varias veces, se presentó a Coordinación Federal para hacer protestas de inocencia y se dispuso su libertad.

Por la orden del día de la Policía Federal que lleva el número 72 y fecha de ayer, se ordena la captura de las siguientes personas, con relación al proceso iniciado por el robo del sable corvo. Dice que en el expediente 5-784-66, el juez federal doctor Leopoldo Insaurralde, por la secretaría Niklison, ha dispuesto la captura de Manuel Félix Gallardo, prontuario RH 147.890; Juan Carlos Patricio, CI 3.219.153; Ernesto Hernández, CI 5.433.943, último domicilio, Panamá 4498 de Villa Insuperable y José Raúl Canosa, CF 867.

Los nombrados deberán ser llevados a la Alcaidía del Palacio de Justicia.

PANORAMIC
ULTIMO MODELO
CON GARANTIA TOTAL DE FABRICA
SIN ANTICIPO
SIN CUOTAS EXTRAS - ENTREGA INMEDIATA
En 37 Meses de $ 1.200.-
TOTAL $ 44.400.-
ELECTRO HOGAR
BALCARCE 88
A 20 METROS DE ESTACION LOMAS DE ZAMORA

GRATIFICARE
Devolución o datos sobre perrita salchicha extraviada en la calle Pampa y China, el 25 del corriente en horas del mediodía, responde al nombre "CHATITA" - Llamar al Tel. 51-5027 y 52-5260

Su cita en la noche WHISKERIA DARLING
Avda. ENTRE RIOS 1117
Show: RAUL NOGUERA Y DOCE CARAS RISUEÑAS
Atienden 2 barman amables
WHISKY $ 150 — ABIERTO 21 a 4 hs.

ESTAFARON DIEZ MILLONES

Personal de la sección Defraudaciones y Estafas de Investigaciones, ha logrado poner en claro las actividades de una banda que cometió numerosos delitos. Los cuenteros ofrecían facilidades para obtener créditos para vivienda en el Banco Hipotecario Nacional y contaban con empleados del mismo que les facilitaban planillas y documentos que convencían a las víctimas, obteniendo diversas sumas para conseguir la rápida tramitación de sus solicitudes.

Se inició la pesquisa a causa de una denuncia formulada por autoridades del Banco Hipotecario, contra la firma Mariano Iglesia y Cía. Inmobiliaria, instalada en la calle Chacabuco 145, 5º piso, oficina 27. Cobraban 300.000 pesos para dar coima a empleados del Banco y obtener así rápidamente los créditos para edificar.

• Los Detenidos

Comprobada la maniobra de los estafadores se procedió a la detención de los integrantes de la banda. Son Mariano Pedro Ramón Iglesias, español, de 35 años, Chacabuco 145; Jesús César Llavona, español, de 28 años, soltero, Florida 334, de Florencio Varela; Angel Aurelio Rivero, argentino, de 26 años, Chacabuco 145, que formaban la supuesta empresa y los empleados del Banco Hipotecario, Alberto Antonio Enrique Cillosio, argentino, de 30 años, Colón 159, de Ramos Mejía; J. Moure, argentino, de 38 años, Ancón 5192; Juan Carlos Vila, argentino, de 28 años, Luis María Campos 1460, de Banfield y Walter Carlos Argerich, de 40 años, R. Falcón 112, de Lomas de Zamora.

El monto de lo defraudado, de acuerdo con las comprobaciones que se hicieron hasta ahora pasa de los diez millones de pesos.

Las actuaciones se prosiguen con intervención del juez doctor Alvarez Prado, secretaría del doctor Rodríguez.

MUDOS, MUJERES Y MENORES INTERVENIAN EN ASALTOS

Personal de la comisaría 12ª logró la detención de los integrantes de una banda que cometió numerosos atracos en perjuicio de conductores de taxis, y que se especializaban además, en saquear joyerías y almacenes.

Son autores de robos por más de cinco millones de pesos. Entre los maleantes había dos menores de 15 quince años, que pese a su juventud habían puesto de manifiesto su peligrosidad. También están presas dos mujeres.

Se inició la investigación con la captura de uno de los menores, en la calle Cobo y Curapaligüe. Una vez en la comisaría, apremiado por los interrogatorios, delató a sus cómplices, que fueron arrestados en sucesivos procedimientos.

Además de los menores integraban la gavilla E taurofilio Lobos Zacarías (a) "El Mudo", argentino, de 57 años, domiciliado en Reconquista 1104; Martín Darío (a) "El Mudo", de 36 años, Suipacha 1441; María Lidia Escudero de Doglia, argentina, de 36 años, Ramón Falcón 4374; Evangelista Julia Arguero, argentina, de 25 años, Rivadavia 3395; Roberto Osvaldo Alvarez (a) "El Llorón", de 36 años, chofer, Campana 152, Caseros, y Pedro Celestino Soplam (a) "Botón", argentino, de 19 años, Reconquista Nº 1104.

• Otros Asaltos

Los acusados intervinieron en el robo a una joyería en Pilar, luego saquearon un almacén en Suipacha y Corrientes, de donde se llevaron mercaderías y dinero, en el almacén por mayor de Zañartú 1569, se llevaron mercaderías y también robaron en Humberto I y Paseo Colón, en un almacén por mayor.

Asaltaron joyerías en José C. Paz, Pilar y otras localidades de esa zona del Gran Buenos Aires, y asaltaron a cinco choferes. Se logró secuestrar alhajas y objetos valiosos, y se siguen las actuaciones para aclarar todos los delitos de la gavilla.

SE DABA LA GRAN VIDA CON EL DINERO ROBADO

En la comisaría 4ª se recibió una denuncia de Roberto Dositeo Fernández, en representación de la Sucesión Fernández y Cía., quien dijo que en sus oficinas le habían sustraído 3.100 entradas selladas por la Municipalidad y el Instituto de Cinematografía y numerosos cheques que se guardaban en la caja de seguridad de dicha empresa, en la calle Belgrano 1260. También había desaparecido una máquina de escribir portátil.

Se procedió a la detención del empleado de los damnificados, Rubén Alberto Ferrari, argentino, de 21 años, soltero, estudiante de Derecho, domiciliado en José Ingenieros 276 de Beccar, quien había dejado de concurrir al empleo y desapareció de su domicilio.

Apresado en un lugar de diversión nocturna confesó que había cobrado ya 911.900 pesos con los cheques que sustrajo y vendido entradas por elevada suma. Todo lo gastó en diversiones en compañía de mujeres de vida irregular.

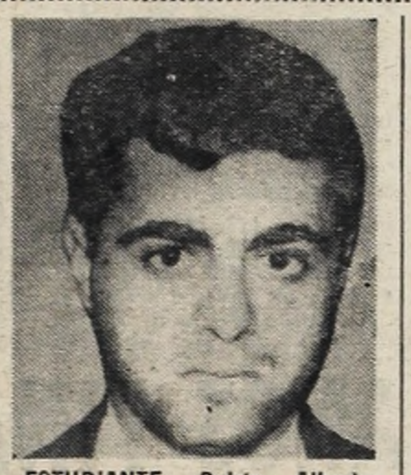

ESTUDIANTE. Rubén Alberto Ferrari, que estudiaba derecho y robaba a sus patrones.

APRESARON A UNA MUCAMA LADRONA

Policías de la seccional 9ª procedieron a la detención de María del Socorro Prieto, argentina, de 21 años, domiciliada en la av. Rivadavia Nº 4370, la que está acusada de robo.

La nombrada, trabajó en el domicilio de Roberto Traynir, en Potosí Nº 3753, de donde desapareció llevándose dinero y alhajas. Se hicieron indagaciones hasta que ayer lograron detener a la acusada a la que le secuestraron parte del producto del robo. La misma mujer habría cometido otros delitos similares.

PERDIDO EN LA CIUDAD. Este es Luigio Ciapazzo, italiano, que fue hallado perdido en Barracas. No recuerda su domicilio ni otros datos personales. La policía de la comisaría 26ª trata de localizar a sus familiares.

ATENDIERON A UNA PARTURIENTA Y MURIERON LA MADRE Y EL HIJO

LA PLATA, 1º (De nuestro corresponsal). — La policía de Moreno está actuando en un grave caso de homicidio y ejercicio ilegal de la medicina, en el que están implicados Victorio Madina y Saturnino Fernández.

Se ha comprobado que los dos, pese a carecer de conocimientos de medicina, atendieron a la esposa de Fernández que dio a luz una criatura. Pero horas más tarde el niño falleció, y decidieron enterrarlo en el patio de la casa, para evitar que se descubriera la verdad. Asimismo, el 26 de marzo falleció la señora como consecuencia de la actuación de los improvisados obstétricos, y consiguieron un certificado por muerte natural y los restos de la mujer fueron sepultados. Pero más tarde hubo una denuncia, se practicó la autopsia y los dos acusados fueron detenidos

LE ROBARON A UN CONSUL

CORDOBA, 1º (De nuestro corresponsal). — La policía de la Capital trata de apresar a los ladrones que ayer penetraron a la casa del cónsul de Chile en esta ciudad, señor Fernando Irrázabal Posse. Los cacos violentaron las puertas y se llevaron una radio, un brazalete de oro para dama, un anillo de oro de 18 kilates y cantidades de prendas de vestir.

Melómano: Robaba y Adquiría Discos

Está preso en la comisaría 26ª Ruben Jorge Cóppola, argentino, de 19 años, soltero, empleado, domiciliado en Montevideo 150. La policía comprobó que era el autor de un robo en perjuicio de la firma Watson S.A., de la calle Montes de Oca número 970, donde en un descuido del empleado Roberto Mosto, que había abandonado la oficina para acompañar a un cliente al interior del establecimiento, se apoderó de 100 000 pesos y un cheque por 7.000.

Detenido, confesó que la mayor parte del dinero lo gastó en adquirir discos, pues es entusiasta por la música. Le secuestraron 25 mil pesos y 48 discos.

PARA LA LLUVIA
Aguamar
Piloto niña o niño $ 1.890
Capita para Colegial $ 890
CORTES MODERNOS
COLORES DE ACTUALIDAD
recuerde... SI SU PILOTO es AGUAMAR ES IMPERMEABLE
BME. MITRE y ESMERALDA SARMIENTO y MAIPU - Av. SAN MARTIN 2355 En Avellaneda: Av. MITRE 115 - En San Martín: BELGRANO 149 En Lanús: Av. PAVON 4416 y en Liniers: Av. GRAL. PAZ 10624 esq. RIVADAVIA

Aplicaron Severa Pena a un Bodeguero Mendocino: Cárcel e Indemnización

MENDOZA, 1º (De nuestro corresponsal). — Un bodeguero local fue condenado a tres años y seis meses de prisión y al pago de una indemnización de 65.857.000 pesos a la bodega estatal Giol. La condena recayó sobre Jacinto Gómez, por el delito de defraudación. A su vez, el monto indemnizatorio fue fijado en la acción civil que promoviera Giol, reclamando 85 millones de pesos a causa de maniobras cometidas por Gómez, hace tres años, en perjuicio de la bodega Giol, en operaciones de ventas de vino

En la misma causa fue absuelto de culpa y cargo el otro implicado, Alejandro Paparatto. Gómez fue emplazado en diez días para depositar en el juzgado los 65 millones de pesos de la indemnización.

El acusado había estado maniobrando desde tiempo atrás y se apoderó de importantes partidas de vino que vendía en provecho propio.

Administración General de Obras Sanitarias
REPUBLICA ARGENTINA
Secretaría de Estado de Obras Públicas
de la Nación

Llámase a CONCURSO INTERNACIONAL DE ANTECEDENTES hasta el día 27 de mayo próximo, con vistas a la ulterior contratación de un **estudio de prefactibilidad** y de un **estudio de factibilidad** sobre el Proyecto **sistema de grandes acueductos** para la provisión de agua potable en el área comprendida por el Oeste de la provincia de Buenos Aires, provincia de La Pampa, Sur de la provincia de Santa Fe y Sur de la provincia de Córdoba.

BASES Y DOCUMENTACION, en Obras Sanitarias de la Nación, División Compras (12 a 16 hs.), calle Marcelo T. de Alvear Nº 1840, Buenos Aires, República Argentina y en la Embajada de la República Argentina en Washington a partir del día 28 de marzo del corriente año.

Una versión en inglés, **no oficial**, de esta documentación, puede obtenerse solamente para consulta en las oficinas de A. I. D., Embajada de U. S. A. en Buenos Aires, o en las oficinas de Ingeniería de la Alianza para el Progreso, Departamento de Estado en Washington D. C.

Precio de la documentación: $ 5.000.- m/n. en Buenos Aires o treinta dólares en la Embajada de la República Argentina en Washington.

PELIGROSO. Carlos Fortunato Rietta, (a) "Burrito Orejón" y Flores Loguin, (a) "Uva Negra", temibles maleantes detenidos.

Eran Cuenteros, Pero También Hacían Asaltos

La policía de la seccional 32ª consiguió detener a dos audaces delincuentes, que lo mismo se dedicaban a hacer el cuento del tío, que amenazaban con armas a sus víctimas para despojarlas del dinero. Los delincuentes son Carlos Fortunato Rietta, (a) Burrito Orejón, argentino, de 62 años, domiciliado en Salvini 629 y Flores Loguin (a) Uva Negra, argentino, de 58 años, Médanos 1240, ambos de la localidad de Laferrere.

Los dos, momentos antes de su arresto, que se hizo en la esquina de las calles Amancio Alcorta y Río IV, quisieron hacerle un cuento a Juan Bernabé Giménez, paraguayo, de 23 años, pintor. Pero, como el hombre advirtió la maniobra y no quiso darles el dinero lo atacaron a golpes y lo despojaron de 8.000 pesos, que había cobrado por un trabajo Rietta está prontuariado desde 1925 como cuentero y ladrón. Sufrió una condena por homicidio y registra procesos por atentado a la autoridad, hurto, violación, abuso de armas y lesiones y sufrió tres condenas. Además registra 70 entradas por contravenciones. Flores Loguin también tiene antecedentes por robo y asociación ilícita. Confesaron haber cometido últimamente numerosos atentados contra la propiedad. Quedaron a disposición del juez doctor Ure.

APERITIVO
ARTICIÓ
ÚNICO
aperitivo a base de alcauciles
DISTRIBUYE: COSTA HNOS.
AGUSTIN ALVAREZ 1339 - Vte. Lopez
TEL. 791-4988

VIOLENCIA EN BRASIL

Dos Heridos en Atentados Contra Locales Militares. Medidas de Seguridad en Río

RECIFE (Brasil), 1º (France Presse). — Dos personas resultaron heridas en Recife en uno de los dos atentados con bombas perpetrados por desconocidos contra los locales ocupados por autoridades militares. Varios sospechosos fueron detenidos, pero la policía no pudo establecer la identidad de los autores del atentado, que coincide con la celebración en el Estado de Pernambuco, del segundo aniversario de la revolución que derrocó al régimen de Goulart. Se informó de arrestos pero no se dieron cifras.

El primer artefacto cuya explosión hirió a dos personas que fueron inmediatamente hospitalizadas, había sido depositado en los locales ocupados por los servicios de información dependientes del Ejército.

Estos servicios, encargados particularmente de la vigilancia del territorio y de las investigaciones políticas, son a menudo acusados por la oposición de ser los responsables de las medidas de detención y represión decretadas desde 1964, contra los elementos hostiles

La segunda bomba, que no produjo víctimas, había sido colocada en la residencia del general Francisco Damasceno Portugal,

• Prevención

RIO DE JANEIRO, 1º (France Presse y ANSA). — Nutridos contingentes de la policía militar local fueron dispuestos en los principales puntos estratégicos de esta ciudad. Los guardias estaban fuertemente armados con fusiles y ametralladoras de mano.

La movilización policial provocó asombro y cierta alarma en la opinión pública. Se informó que las autoridades habían adoptado esas medidas de seguridad, ante los rumores en el sentido de que los estudiantes cariocas habían organizado una "marcha de duelo".

• Contra Castelo

BRASILIA, 1º (France Presse) — "Llegó la hora de derribar al presidente Castelo Branco, si es posible en ls urnas, si no, por la violencia", declaró el diputado Amaral Neto, del partido opositor Movimiento Democrático Brasileño, en la tribuna del Congreso.

• 50 Detenidos

RECIFE, 1º (France Presse). — Unos cincuenta sospechosos se encuentran actualmente detenidos por la policía de Recife, la cual prosigue sus investigaciones sobre el doble atentado con bomba petardo ayer contra uns locales mlitares y cuyos autores no han sido aún identificados.

Según la investigación practicada, fue descubierto un tercer artefacto, que no estalló, en las dependencias del Ayuntamiento de Recife.

FUGO DE LA PRISION UN LIDER MARINERO

RIO DE JANEIRO, 1º (France Presse). — Hoy se fugó del penal José Anselmo, el ex suboficial de la marina brasileña que había organizado en 1964, en esta capital, el motín de los marinos. Este estaba encarcelado en una de las más severas penitenciarías de Brasil.

Su evasión ha causado sensación en los medios navales, en donde consideran que Anselmo (24 años) es un líder subversivo peligroso. La policía ha organizado inmediatamente la caza del hombre.

Sensacional Atraco en un Hotel de Miami Beach

MIAMI BEACH, Florida, 1º (Associated Press). — Cuatro rateros se llevaron una fortuna en dinero y joyas —quizás por un valor total de dos millones de dólares— extrayéndola de las cajas de seguridad que estaban en el gran salón de espera de un hotel atestado de huéspedes que dormían y que habían llegado a esta ciudad para pasar la Pascua Hebrea.

Larry J. Paswow, propietario del hotel Harbor Island, Spa, dijo que el robo podría llegar a representar una cifra más alta cuando se termine de hacer un inventario completo. En todo caso, el botín podría constituir el más valioso robado en hoteles de Miami Beach, que anualmente están plagados de rateros profesionales que aprovechan la llegada de personas adineradas en busca de sol.

La policía dijo que los propietarios de las primeras 30 cajas de seguridad calcularon sus pérdidas en 856.000 dólares. Varias cajas de seguridad fueron violentadas.

Los rateros, sin importarles el ruido que hacían martillaron con cinceles las cerraduras de las cajas de seguridad, mientras el empleado nocturno, James T. Yerby, de 69 años de edad, era amenazado a punta de pistola. Otros dos hombres habían sido encerrados en un cuarto de baño. Uno de los camareros nocturnos, Bernard Aplleton de 61 años de edad, encerrado en el cuarto de baño, dijo que por lo general los huéspedes protestan por cualquier ruido en la noche, pero aparentemente ninguno escuchó "el horrible ruido" que hicieron los ladrones durante unos 40 minutos.

HACE 27 AÑOS FINALIZO LA GUERRA FRATRICIDA QUE DESANGRO A ESPAÑA

Fue un día como hoy, hace 27 años. Un lacónico comunicado informaba al mundo que "las tropas nacionales han entrado en Madrid; la guerra ha terminado" España despertaba de un sueño de sangre que había durado tres años. Veinticinco millones de españoles lloraban a un millón de muertos, sacrificados en una lucha fratricida azuzada desde fuera. Lejos de toda bandería política por respeto a tantas vidas segadas en flor, y por respeto a la Madre Patria, la singularidad histórica de esa guerra civil obliga al recuerdo periodístico. Pasar por alto este aniversario sería desconocer la importancia de uno de los más importantes acontecimientos del Siglo Veinte. Hoy, a 27 años de ese diluvio de sangre, vale la pena dedicarle una mirada.

En los dos lados se combatió con tesonera valentía, una virtud muy española, que sirvió para hacer más encarnizada la lucha fratricida. La desolación se había enseñoreado en las más ricas ciudades y provincias hispánicas, como consecuencia del conflicto bélico.

• Campo de Prueba

La tierra de Cervantes, Unamuno y los conquistadores se convirtió, mientras duró la contienda, en el campo de prueba donde las grandes potencias de aquel entonces probaron sus armas más modernas e infernales. Lamentablemente, las técnicas defensivas para proteger a los civiles no estaban tan eficazmente desarrolladas como las armas de muerte. El pueblo fue, entonces, quien sufrió las horribles consecuencias de los "adelantos técnicos". En suma, España fue el laboratorio político y militar donde se ensayaron los métodos que después asolarían al mundo durante la Segunda Guerra Mundial.

GARCIA LORCA

• Míster Marshall

Cuando el mortífero hongo de Hiroshima puso fin a una conflagración, inaugurando sulmultáneamente una era límite para la humanidad, España fue sometida a un "cordón sanitario" por los vencedores. Fueron años duros, aun para un pueblo acostumbrado al sacrificio milenario. Pero los años lavaron muchas cosas, y en 1953 Estados Unidos y España firmaron un acuerdo que posibilitó una inyección de capitales que oxigenaron la asfixiada economía ibérica. España cedió en arriendo algunas bases y EE. UU. proporcionó 450 millones de dólares en equipos y 1.000 más en excedentes alimenticios.

De pronto, España descubrió que las cuevas de la morería y el salero de las "bailaoras" podía constituirse en una poderosa fuente de divisas. Comenzó entonces el aluvión turístico que, además de robustecer la economía, obligó a cambiar, por efectos de una mayor comunicación con otras costumbres y culturas, ciertos atavismos peninsulares, no muy modernos que digamos.

Mientras tanto, el Mercado Común Europeo funcionaba como una bomba de succión que absorbía ingentes cantidades de mano de obra. Menos desocupados y más divisas giradas desde el exterior por los trabajadores españoles a sus familias.

• Desarrollo

Se puso entonces a funcionar el Plan de Desarrollo, que haría irrumpir definitivamente a España en el ritmo de producción moderno, con todos los cambios estructurales, políticos y culturales que acarrearía la industrialización acelerada. Y paulatinamente las chimeneas y los automóviles comenzaron a convertirse en un paisaje tan tradicional como las iglesias y los monumentos. Hasta que se llegó a la paradoja de que en algunas industrias escasea la mano de obra especializada, que ha emigrado en busca de mejores salarios.

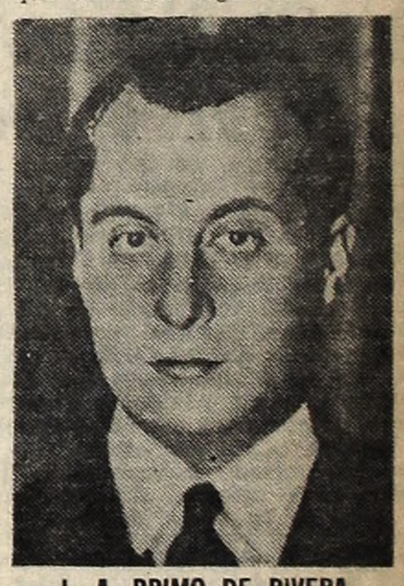

J. A. PRIMO DE RIVERA

Todavía queda mucho por hacer, indudablemente. La sucesión, los cinco ofrecimientos de mano de obra por cada oferta, la censura, etc. Pero lo cierto es que España mira hacia adelante. Del exilio solo queda la nostalgia. Adentro, las soluciones políticas irán surgiendo en el propio devenir que el pueblo español cumpla. La humanidad le debe mucho a España. Todavía le queda al español mucho que brindar al progreso del mundo.

FEROZ LUCHA TRIBAL EN COLOMBIA

BARRANQUILLA, Colombia, 1º (Reuter y ANSA). — Por lo menos cinco indígenas resultaron muertos y otros cuatro heridos en una feroz lucha desatada entre tribus de la península de La Guajira, ubicada al Norte de Colombia. Los combates tuvieron lugar a principios de esta semana, según informa un comunicado del ejército que se dio a publicidad en esta ciudad.

• Mercado

Al parecer el origen del conflicto fue una reyerta mantenida por miembros de dos tribus durante el día de mercado en la ciudad de Maracaibo. El comunicado militar afirma que al regresar de la feria, uno de los grupos cayó en una emboscada tendida por la tribu rival, en una zona al Sur de la ciudad.

Los atacantes dispararon a sus víctimas con rifles, produciéndose una feroz matanza. El ejército se movilizó inmediatamente para tratar de individualizar a los miembros de la tribu que intervinieron en la matanza. Varias patrullas se dirigen hacia el interior, ya que se presume que los atacantes han abandonado sus viviendas para evitar ser arrestados.

Porque en CASA MARTINEZ alquilo mi elegante vestido, el tocado, el sombrero los guantes... todo... nuevo y de última moda!

CASA MARTINEZ
HIPOLITO YRIGOYEN 932
T. E. 37-9085

TELON PARA EL 15 %

Ahora lo Impugna Hasta la Unión Industrial

Una parte de los senadores de la UCRP ha planteado la necesidad de "revisar la política económica del gobierno, particularmente en los topes salariales", esto es, el famoso 15 %. Según una versión, el P. E. habría resuelto ya —dadas las circunstancias—, dejar sin efecto dicho tope. Pero, al margen de versiones y planteos, ha ocurrido un hecho extraordinario: la Unión Industrial Argentina entiende que el límite oficial del aumento de salarios del 15 % es "de cumplimiento imposible".

crónica POLÍTICA

La llamada "política de precios y salarios", como todo el mundo sabe, es una ficción. En primer término porque pretende "mejorar" el nivel salarial —según Pugliese—, dando un aumento del 15 % a los trabajadores que han perdido el 40 % de su poder adquisitivo en el año anterior. En segundo lugar, porque "decreta" (?) un alza de la vida para todo el año en curso del 12 por ciento, cuado ya en tres meses los precios reales superan ese tope al margen de los avisos oficiales. Y en tercer lugar porque los gremios con fuerza han roto el 15 por ciento con aumentos promedio del 30 y 35 por ciento. En cambio, el gobierno pretende imponer el 15 por ciento a los sectores más indefensos y, por otra parte, aspira a que los industriales y comerciantes hagan con sus convenios lo que el gobierno no pudo hacer con los suyos.

Esta situación fue analizada en una reunión del Consejo Directivo de la Unión Industrial Argentina llegándose a la conclusión que el tope del 15 por ciento —como queda dicho más arriba—, "**es de cumplimiento imposible**". En la reunión se tuvieron en cuenta todos los antecedentes, experiencias y opiniones. Y se resolvió solicitar una entrevista al ministro de Economía para fijar esa conclusión del "cumplimiento imposible". Si la entrevista se demora, hay decisión para publicar un documento donde la UIA fijará esa posición. Se recordó que la Unión Industrial, con las salvedades del caso, había apoyado en principio el presunto plan oficial para contener la inflación. Pero —se indicó—, desde que el Poder Ejecutivo ha sobrepasado ese nivel, el equilibrio ha sido destruido y la actividad privada no puede mantener la ficción. **Es la primera vez que la UIA adopta una actitud de esta clase,** negándose a restringir salarios.

En cuanto a la preocupación de los senadores de la UCRP, anoche hubo una reunión con Pugliese. El sector disidente (Bassi-Acuña), entiende que la política económica y social debe ser modificada. Otros senadores comparten este criterio, visto el clima que vive ahora el país. La versión de un cambio y el retiro oficial del tope del 15 por ciento no pudo ser confirmada. Pero está siendo discutida en muy alto nivel, de acuerdo a lo trascendido.

ANDA YA UN POCO MEJOR
PERO NO PASO LO PEOR

Por MEZZADRA

Sufre, y es muy alarmante
Una colitis sin pausa
¿Es la gastritis la causa?
¿O la reunión de almirantes?

TUCUMAN COMO LO VEN LOS INGLESES

LONDRES, 1º (ANSA). — El diario "The Financial Times", de Londres, publica un artículo sobre la situación de los trabajadores azucareros de Tucumán, provincia del noroeste argentino, escrito por su corresponsal en Bs. Aires.

El "Jardín de la República" ha sido calificado en la Argentina como una provincia "prerrevolucionaria". Es probable que su peligro haya sido exagerado, pero en consideración a sus ingredientes, no es de fiar.

El principal ingrediente —en realidad el único— es el azúcar que recientemente decidió a los trabajadores a ocupar los ingenios tucumanos. Los trabajadores son cultivadores de caña y los ingenios son cañaverales".

Más adelante, el diario "The Financial Times" dice: "Hace un mes atrás, los cañeros comenzaron a bloquear los caminos a fin de dificultar la salida del azúcar de la provincia. Unos días atrás, estos mismos trabajadores raptaron al presidente de la "Cámara Nacional del Azúcar" y su ayudante y recién entregaron a sus rehenes cuando la policía penetró en la sede de la central sindical, con gases.

Continúa narrando luego los problemas de superproducción (se dejaba en el campo gran parte del cultivo) y la competencia con las provincias de Salta y Jujuy, que cuentan con mano de obra más barata (indios bolivianos) y logran un producto de mejor calidad.

"Las esperanzas de compras por parte de China comunista después de su disputa con Cuba, serían muy ventajosas para la Argentina, pero difícilmente se realice."

Al concluir, el diario añade: "La situación prerrevolucionaria ha sido creada para asegurar los derechos de los cañeros, pues algunos hace tres meses que no reciben su paga. Los fondos provinciales están en banca rota, y la única solución inmediata sería recibir una ayuda del gobierno federal, pero se necesitan 5.000 millones de pesos, y el gobierno federal ha prometido al Fondo Monetario Internacional, que la Casa de la Moneda no emitirá nuevos billetes".

Frondizi: Militares y Masas Están Juntos

MILAN, 1º (Associated Press). — Arturo Frondizi urgió anoche a los hombres de negocios italianos a colaborar con inversiones de capital al progreso industrial de Argentina, planeado por él cuando era presidente de ese país. En un discurso en la Cámara de Comercio de Milán, invitado por la Asociación Europea, Frondizi dijo: "El programa de desarrollo industrial que creamos e iniciamos no fue un plan arbitrario, artificial o visionario. Se basaba en dos realidades argentinas: los recursos naturales del país y la necesidad de proporcionar una salida a nuestra economía agraria y exportadora. Lo que se nos impuso entonces a nosotros, hombres de gobierno, no fue una suposición. **Ahora este programa no puede ser destruido por el descuido de otros hombres de gobierno.**

"El programa de una nación y su gobierno puede influir, negativa o positivamente, en el desarrollo de la sociedad, pero no puede determinarla. Existen fuerzas económicas y sociales, en efecto, que formaron parte de este desarrollo aunque poseyeran dinámicas propias y una validez premanente". Frondizi dijo que "fuerzas incoercibles están en la actualidad íntimamente ligadas al proceso de industrialización argentino. El progreso industrial —dijo Frondizi— alcanza profundamente también a las fuerzas armadas argentinas. **Ambas, las fuerzas militares y las masas civiles están juntas ahora para alcanzar una meta prodigiosa: echar los cimientos materiales para lograr la soberanía nacional y la propia determinación.** Ninguna nación se puede sentir realmente soberana, si no puede salvaguardar los desarrollos de sus fuerzas productivas, si es incapaz de liberarse de la interferencia exterior, de garantizar la paz social, una democracia estable" afirmó Frondizi.

SOLICITADA

Aerolíneas Argentinas

A la Opinión Pública:

La Asociación del Personal Aeronáutico (A.P.A.) es un gremio que agrupa, en su casi totalidad, al personal de oficinistas, administrativos, pañoleros, ordenanzas, maleteros y peones en general, de las empresas aéreas argentinas. Más aún: en Aerolíneas Argentinas existe un conflicto en aproximadamente 2.500 agentes, sobre un efectivo de 6.300 de todas las categorías y especialidades de la Empresa. Vale decir que **los paros son realizados por un sector de los afiliados de A.P.A. y en minoría dentro de los efectivos de Aerolíneas Argentinas.**

PAROS INFUNDADOS

ANALICEMOS LOS HECHOS:

1. Desde 1965 el sector citado entró en conflicto cinco veces. Por renovación de convenio, suspensión de un empleado, por presunto incumplimiento del convenio, por resistir la aplicación de un decreto, por oponerse a la política salarial del Gobierno. En fin: **Cinco movimientos de fuerza infundados e irresponsablemente ordenados.**

FUERA DE LA LEY

2. ¿Qué hace ahora ese sector? Efectúa paros sorpresivos; marca la tarjeta de reloj control, pero no trabaja; hace piquetes, amenaza, ataca. Y permanece en el lugar del trabajo, lo que es ilegal. Resultado: **desde el comienzo del actual conflicto, ese sector de A.P.A. se encuentra fuera de la ley.**

MOLESTIAS AL USUARIO

3. Por otra parte, la acción disolvente de ese grupo molesta de hecho y de palabra al público usuario: no le entrega los equipajes, no se arriman las escaleras a los aviones. La Empresa se vio obligada, en uso de las facultades que le otorga la Ley 14.439, a pedir la colaboración de la Fuerza Aérea, lo que así se dispuso.

AUMENTO RECHAZADO

4. La Empresa ofreció a A.P.A. el aumento de salario aprobado por el Gabinete Económico y Social: oscilaba entre el 32,5 % y el 36,2 %. Se pedía, como contrapartida, media hora más de trabajo en algunos sectores donde se trabajan 7 y media horas. La oferta fue rechazada. **El conflicto no obedece a una actitud antojadiza del Directorio. Este obtuvo del Consejo Económico y Social una solución para otorgar aumentos por encima del 15 % según la política salarial del Estado.**

ACTITUD DESTRUCTIVA

5. A comienzos de marzo se arribó a una solución: no se alteraron los montos definitivos de aumentos previstos, pero se incrementaba la productividad en sectores definidos. El sistema fue aceptado por el Secretariado de A.P.A. ante el Ministro de Trabajo y Seguridad Social y luego rechazado en el momento de firmar el convenio con Aerolíneas Argentinas. **Quedó evidenciada la buena voluntad de la Empresa y la destructiva actitud del Secretariado.**

ACTOS DE DESMANES

6. Durante el transcurso de los paros hubo actos de desmanes: clausura de pañoles, ocultación de herramientas y repuestos, daños a los equipos terrestres. Se pidió, entonces, la colaboración de la policía militar. También durante los paros se han realizado reuniones, formado piquetes, etc. Se amenazó al personal que no se plegaba. **La policía militar intervino en lugares sometidos a su vigilancia y en razón de la actitud subversiva y delictiva de algunos dirigentes gremiales.**

ACTOS DE VIOLENCIA

7. Hubo, paralelamente, hechos de gravedad: un miembro del Directorio fue agredido en el interior de la Empresa por un piquete dirigido personalmente por el Secretario General del gremio; fueron amenazados miembros de la Empresa y baleadas casas de varios jefes superiores; se sabotearon las ventas, se destruyeron planillas de reservas, etc. **A.P.A. ocasiona a Aerolíneas Argentinas perjuicios morales y económicos, afectando su prestigio internacional.**

FUERA DEL CONVENIO

8. En recientes conversaciones entre representantes de la C.A.T.T., funcionarios del Ministerio de Trabajo y Seguridad Social y dirigentes de la Empresa, se ha estudiado un sistema de aumentos que cuenta con la aprobación general, pero que no se lleva a la práctica por la exigencia gremial de las "reincorporaciones". **Esta es una exigencia fuera del convenio.**

CONCLUSIONES

a) Los paros son realizados solamente por un sector de los afiliados de A.P.A. en Aerolíneas Argentinas, sin que se haya adherido personal de otras empresas aéreas.
b) Los movimientos de fuerza ordenados fueron irresponsables.
c) Este sector de A.P.A. se encuentra fuera de la ley.
d) La utilización de los soldados debióse a la actitud desconsiderada de los dirigentes gremiales para con el público y en uso de facultades legales (Ley 14.439).
e) El conflicto no obedece a una actitud antojadiza del Directorio, puesto que éste se limita a ofrecer el aumento aprobado por el Gabinete Económico y Social.
f) Queda claramente evidenciada la buena voluntad de la Empresa y la destructiva actitud del Secretariado.
g) La policía militar intervino en lugares sometidos a su vigilancia según la Ley 14.439 y en razón de la actitud subversiva y delictiva de algunos dirigentes.
h) A.P.A. trata de ocasionar a **Aerolíneas Argentinas** perjuicios morales y económicos, afectando su prestigio nacional e internacional, con actitudes que no aparecen suficientemente claras.
i) Las cesantías no son tales, sino prescindencia de servicios dentro de un marco legal y previa indemnización, medida que es privativa de la Empresa y no es parte del convenio.

Queda así informada la opinión pública de los hechos. El Directorio de Aerolíneas Argentinas, con la eficiente colaboración de la mayoría del personal, continuará prestando normalmente los servicios y defendiendo los intereses y el prestigio de una Empresa argentina que el pueblo respeta y apoya.

El Directorio

UN CLASICO EN LA 5a.

All Boys-Morón en el Partido de la Jornada

Un partido atrae, sobre todos los demás, la atención en la 5ª jornada del campeonato de Primera B. Es el que sostendrán All Boys y Deportivo Morón y cuyo resultado puede traer importantes modificaciones en la tabla de posiciones del torneo, que hasta este momento comanda precisamente uno de los actores: Deportivo Morón. Del resto del programa, no puede extraerse otro encuentro, de la importancia del señalado, aunque ello no indica que puedan estar presentes las sorpresas.

crónica EN EL DEPORTE

El encuentro, que catalogamos casi como excluyente en la atención de los aficionados, tendrá como escenario el reducto moronense. Allí defenderán los locales su doble condición de invictos y punteros, ante un equipo que desde hace varias temporadas viene apuntando, aunque sin tener las reservas finales necesarias. Pero como queda entonces sobreentendido, si repite actuaciones anteriores, su mayor peligrosidad está en vigencia en los comienzos del torneo.

Entonces, todo se une para que la confrontación de mañana tenga todos los visos de un clásico de singular importancia. Hay en juego en él muchas cosas importantes, y por ello no es improbable que algo singular ocurra en su desarrollo.

Además, se han de enfrentar las dos delanteras más productivas del certamen, ya que la de Morón ha anotado en 11 oportunidades, aventajando por solamente un gol a la del conjunto de Floresta. En lo que respecta a goles en contra, la cosa no puede ser más pareja, ya que sus respectivos guardavallas han debido sacar la pelota de la red en cuatro oportunidades cada uno.

• En Campana

La verdad que no será un viaje de placer el que deberá realizar otro de los invictos, San Telmo, hasta la ciudad de Campana. Villa Dalmine viene de realizar una buena gestión ante Defensores de Belgrano, equipo éste que le empató casi sobre la media hora de la etapa complementaria. Lo que sin duda constituye un gran tónico para su comportamiento futuro.

• Tenida de Barrio

Precisamente, Defensores de Belgrano deberá visitar a un vecino en la mala: Excursionistas. Los de Pampa y Miñones no han ganado ningún partido, y la oportunidad es inmejorable para salir de pobre.

Témperley también tendrá un viaje escabroso. Deberá ir a Mataderos, donde los espera el recuperado Nueva Chicago.

También puede resultar atrayente el cotejo que se disputará en Quilmes, donde Argentino recibirá a Unión. Comparado con lo hecho el año pasado, a los "mates" le vienen bien las cosas, y por ello serán peligrosos rivales del invicto santafesino.

Por su parte, Sarmiento deberá venir a la Isla Maciel, donde Dock Sud, que viene de empatarle a Unión le puede dar un disgusto.

Completarán el programa: El Porvenir-Tigre; Los Andes-Deportivo Español; Central Córdoba-Arsenal y Deportivo Italiano - Almirante Brown.

TENDRAN TRABAJO. Menzer y Vidal constituyen la pareja de zagueros del Dep. Español, que mañana enfrenta a Los Andes.

HACIA EL GOL. Hasta ahora los delanteros de San Telmo han hecho pocos goles. Pero sí los necesarios para ir bien ubicados.

ANDAN BIEN. Los delanteros de Temperley han tenido mucho que ver en la buena actuación que viene cumpliendo ese equipo.

FECHAS PARA LA SELECCION Y ARBITROS PARA PRIMERA

Luego del fracaso de la práctica que debía jugar ayer el seleccionado de fútbol de nuestro país contra el Botafogo, de Brasil, la mesa directiva de la AFA resolvió que el 6 y el 13 se efectúen en River Plate los partidos internacionales (jornada doble) de los preseleccionados con el Eintracht Franckfort y Sión F. C. de Alemania y Suiza, respectivamente. Los partidos se jugarán a las 19,45 y 21,45. Precios: popular, $ 250; plateas: Belgrano y San Martín, $ 1.000; Almirante Brown, $ 700.

• Los Arbitros

Los referees para el domingo: G. Esgrima-Chacarita: Cruces; Boca Juniors-River Plate: D. Goicoechea; Platense-Estudiantes: Guzzardi; Lanús-Huracán: Bossolino; Colón-A. Juniors: R. Goicoechea; Rosario-Ferro: Pestarino; V. Sársfield-Independiente: Nimo; Atlanta-N. O. Boys: Barreiro; San Lorenzo-Quilmes: Alvarez, y Racing-Banfield: Velarde.

BRAVOS ENCUENTROS TRAE LA PRIMERA C

Mañana se jugará la segunda fecha del campeonato de Primera C, que como es de imaginar cuenta todavía con una buena porción de invictos en sus filas. Pero da la casualidad de que varios de ellos deberán enfrentarse entre sí y por ello es de esperar que esa larga lista se vea disminuida. Así tenemos el caso Deportivo Riestra y Estudiantes. Mientras el primero empató un bravo partido ante Luján en cancha de éste, Estudiantes derrotó a Sportivo Palermo. También se encuentra en esas condiciones el cotejo Arsenal-Cambaceres. El primero ganó y el segundo igualó.

Y para no ser menos, igualmente se encuentran Fénix y Colegiales. Fénix igualó con Cambaceres en La Plata, mientras que Colegiales fue el autor de la primera goleada del certamen, al derrotar por 6 a 1 a Barracas Central. Un encuentro se ha de disputar el domingo y será el que protagonizarán, en General Rodríguez, Porteño y el puntero Comunicaciones.

• El Programa

La nómina completa de partidos y los jueces que los dirigirán, son los siguientes: Brown-Luján, Mateo; Deportivo Riestra-Estudiantes, Solla; Sportivo Palermo-L. N. Alem, Sobrino; Porteño-Comunicaciones, Tornamira; J. J. Urquiza-Sacachispas, Busca; Arsenal-Defensores de Cambaceres, Ithurralde; Fénix-Colegiales, Veiró; Liniers-Barracas Central, Agra y General Mitre-Flandria, Angiolini.

JUECES Y CANCHAS PARA MAÑANA; PROBABLES EQUIPOS

Los encuentros corresponden a la 5ª jornada del campeonato de Primera B y darán comienzo a las 15.45.

ALMAGRO — TALLERES

Almagro: Tedeschi; Felder y Doval; Giannino, Varas y De Ciancio; Machado, Storti, Mentasti, Da Gracca y Martínez. Arquero suplente: Felicetti. D. T.: Cuchiaroni.

Talleres: Bottálico; Scalice y Galíndez; Brevini, Di Paula y Mesa; Fernández, Sivina, Jankiewicz, Oviedo y Pintos. Arquero suplente: Micozzi. D. T.: Bermúdez.

Arbitro: Humberto Dellacasa.

Cancha: Almagro, en Marcelo T. de Alvear 185 (J. Ingenieros).

N. CHICAGO — TEMPERLEY

Nueva Chicago: Sarmiento; Coria y Barbeito; Andretta, Radio y Morales; Petracca, Marcos, Pérez, Alvarez y Ramírez. Arquero suplente: Quiroga. D. T.: Cocellato.

Temperley: De Udaeta; Solé y Nigio; Ayude, Giordano y Janín; Maldonado, Escos, Minitti, Pizarro y Sello. Arquero suplente: Van Donselaar. D. T.: Casas.

Arbitro: José Filachione.

Cancha: Francisco Bilbao 6900.

DEP. ITALIANO — ALTE. BROWN

Dep. Italiano: Caprino; Falchi y Castelarín; Arena, Gaiera y Tessone; Pérez, Scurti, Jaburú, Pellico y Pacheco. Arquero suplente: Przyborowski. D. T.: Amándola.

Alte. Brown: Cadars; Cervello y Sánchez; Faedda, Vázquez y Tello; Ruggeri, Duarte, Servia, Biaggio y Puerto. Arquero suplente: Sánchez. D. T.: Busico.

Arbitro: Alberto Ducatelli.

Cancha: Gral. Martín de Gainza 250 (Capital).

C. CORDOBA — ARSENAL

Central Córdoba: Luque; Di Santo y Celis; Chirichismo, Giacomini y Russo; Rivas, Albil, Mateo, Vargas y Leischer. Arquero suplente: Iglesias. D. T.: Depalma.

Arsenal: Marrapodi; Gómez y Sciancolepore; Fiorentino, Pérez y Yosi; Oliva, Verde, Grondona, Grudzien y Celko. Arquero suplente: Lunardelli. D. T.: Elena.

Arbitro: Luis Spinetto.

Cancha: 25 de Diciembre y Virasoro (Rosario).

V. DALMINE — SAN TELMO

Villa Dalmine: Periotti; Pagani y Nielsen; Mastrogiuseppe, Heredia y Marchesi; Frattini, Larrea, Cavallero, Dominguez y Zingoni. Arquero suplente: Capasso. D. T.: Deambrosi.

San Telmo: Cordero; Grillo y Vaquero; Zivec, Migueles y Saravia; Flores, Calabró, Castillo, Gallone y Demattei. Arquero suplente: Clerq. D. T.: Rodríguez Parrilla.

Arbitro: Camilo Brusca.

Cancha: Luis Acosta y Bartolomé Mitre (Campana).

EL PORVENIR — TIGRE

El Porvenir: Righini; Del Felice y Beatrice; Filgueyras, Piñeyro, Luchessi; Meyer, Moreno, Casi, Florindo y Bequi. Arquero suplente: De Bari. D. T.: Ricagni.

Tigre: Fiorio; Fortunato y Capdevila; Rivoiro, Alé y De Buono; Oficialdegui, Villamor, Panucci, Busico y Colarte. Arquero suplente: García. D. T.: Kralj.

Arbitro: Ramón Auderin.

Cancha: Santiago del Estero y Veracruz (Lanús Oeste).

DEP. MORON — ALL BOYS

Dep. Morón: Medrano; Vega y Stringa; Zambrano, Moreyra y Julio; Pueblas, Pagano, Pezzi, Gigliani y Tamburrino. Arquero suplente: Breggia. D. T.: Abastante.

All Boys: Novasco; Batagelj y Fernández; Burika, Solana y Gerardi; Canseco, Muggione, R. Fernández, Parodi y Medina. Arquero suplente: Marín. D. T.: Maldonado.

Arbitro: Domingo De Genaro.

Cancha: Brown y La Roche (Morón).

L. ANDES — DEP. ESPAÑOL

Los Andes: Barbosa; Zappa y Verteiko; Carducci, Crocci y Pallares; Scianda, Marchetta, González, Mentasti y Alvarez. Arquero suplente: Szapiel. D. T.: Veiga.

Dep. Español: Cassarino; Ménzer y Vidal; Gonzalo, Souto y Cuenca; Loiácono, González, Avalos, Pérez y Valledor. Arquero suplente: Broin. D. T.: Zubieta.

Arbitro: León Boccardi.

Cancha: Santa Fe entre Boedo y Portela (Lomas de Zamora).

ARG. DE QUILMES — UNION

Arg. de Quilmes: Abraham; Civrán y Marinovich; Alegre, Mallo y Matko; Coraglio, Nebdala, Llorente, Reynoso y Consistre. Arquero suplente: Díaz. D. T.: Félix Díaz.

Unión: Tremonti; Figueroa y Sauco; Gómez, Cocco y Píriz; Ascencio, Díaz, Juárez, Mansilla y Olivera. Arquero suplente: Tazare. D. T.: Etchamendi.

Arbitro: Carmelo Minutella.

Cancha: Alsina y Cevallos (Quilmes).

DOCK SUD — SARMIENTO

Dock Sud: Galelli; De los Santos y Glavosich; García, Martínez y Gentile; Cirricione, González, Gómez, Esqueo y Amarilla. Arquero suplente: San Marcelino. D. T.: Nantes.

Sarmiento: Cambareri; H. Pérez y Medina; Bisson, Grimaldi y Méndez; Oyarzábal, Ayala, Barrionuevo, Córdoba y Bocutti. Arquero suplente: Andrade. D. T.: Mallegni.

Arbitro: Juan Carlos Rodríguez.

Cancha: Ing. Huergo y L. N. Alem (Dock Sud - Avellaneda).

EXCUR'TAS — DEF. DE BELGRANO

Excursionistas: Palazzo; Díaz y Bettinotti; Pellacini, Nieto y Tuya; Ludueña, Nario, Peralta, Asprela y Lerzo. Arquero suplente: Borzani. D. T.: Romero.

Def. de Belgrano: Gerónimo; Marenda y Camino; Chiti, Bonnia y Busti; Balena, Tomino, Romero, Pérez y Fumagalli. Arquero suplente: González. D. T.: Arce Gómez.

Arbitro: Oscar García.

Cancha: Pampa 1376 (Capital).

CAMPEONATO OFICIAL A.F.A.

BOCA JUNIORS vs. RIVER PLATE

3 DE ABRIL DE 1966

GENERALES ..... m$n. 260.—

PLATEAS CON ENTRADAS: E-F-G-I

INVITADOS ..... m$n. 1.700.—

SOCIOS ..... „ 1.000.—

Lugares de Venta, a Partir del Día 31 3 66

Plateas y Generales en el Estadio: BRANDSEN 805

Horario: Jueves y viernes de 13 a 19.30 horas

Sábado de 9 a 19.30 horas

Domingo boleterías habilitadas a partir de las 9 horas

VENTA DE GENERALES UNICAMENTE EN:

Avda. LA PLATA 2147 - ALSINA 2899 - CANGALLO 1155 - RIVADAVIA 6725 - SUIPACHA 574 (River Plate) - TALCAHUANO 491

NO SE OTORGARAN ENTRADAS DE FAVOR

IMPORTANTE:

ADQUIERA CON TIEMPO SUS LOCALIDADES

RIVER CON LA RESERVA

Los Millonarios con un Team de Suplentes Ante Boca

Una insólita resolución adoptó anoche la comisión directiva de River Plate, tras una reunión secreta. La medida que es de indudable repercusión, es, pese a los eufemismos la siguiente: River Plate se presentará a jugar con Boca Juniors, el partido de pasado mañana por el campeonato, en la Bombonera, con un equipo de reserva. Las consideraciones y los motivos que impulsan a River Plate a adoptar una medida de esta naturaleza, que sin duda despertará una viva reacción en Boca Juniors, se prestan al más profundo análisis, pero lo evidente es que en la entidad de Núñez prevalece un resentimiento que hace temer que estas situaciones se reproduzcan con una peligrosa frecuencia.

Es evidente que detrás de todo lo que se diga hay una raíz muy honda y es el distanciamiento que media entre ambas entidades, por la política en la AFA. La discutida integración de la Mesa Directiva y la resistencia de Boca a que figura en la misma el delegado de River Plate y las declaraciones que se atribuyen al titular del club de la Ribera configuran un panorama de adversarios que es imposible de ocultar.

• El Comunicado

La decisión se dio a conocer en un comunicado que se entregó anoche al periodismo en el cual se menciona" la falta de comprensión de la AFA en el problema suscitado por la suspensión —el miércoles— del match River-Independiente". Se agrega que pese a los abundantes antecedentes que existen sobre la postergación de partidos en torneos de esta índole se encontró una cerrada negativa a ello, por lo cual se obliga a River Plate a sostener en el término de 48 horas dos encuentros de capital importancia.

Se señala que, además de la desconsideración que ello representa para River Plate como entidad, se exige a los jugadores de su equipo titular un esfuerzo extrahumano, que resentirá sin duda su juego.

Luego de citarse la frecuencia del fixture, que fija, además, del partido anunciado para hoy en Avellaneda, el de pasado mañana en la Boca y el miércoles próximo en Asunción contra Guaraní, se cita la opinión del director técnico general Renato Cesarini y del Departamento Físico y se anuncia, que por unanimidad la comisión directiva del club River Plate ha resuelto reservar la mayor parte de su elenco titular para los partidos por la Copa Libertadores

Agrégase finalmente que para el partido con Boca Juniors se formará un team con los siguientes jugadores: Gatti, Ballesteros, D'Ambrosio, Bordón, Morcillo, Grispo, Zywica, Lettieri, Minore, Pérez, Delem, Darago, Montemarani, Lallana, Ermindo Onega y Mas.

Se dijo finalmente que en caso de no jugarse hoy el match con Independiente el director técnico podía modificar el plantel.

'Mala Noche Para el Guaraní', Dicen los Diarios de Asunción

ASUNCION, 1º (France Presse). — Amplia información dedican los diarios al encuentro internacional de fútbol jugado aquí, en el cual Boca Juniors, de Buenos Aires, campeón porteño, batió a Guaraní, vicecampeón local, por 3 a 1.

El matutino "La Tribuna", en titular a toda plana, afirma: "Boca Juniors expuso mejores atributos que Guaraní". Además, destacó el gesto del presidente del club argentino, Alberto J. Armando, quien al concluir el partido visitó los vestuarios del equipo paraguayo y les llevó su voz de estímulo y aliento. Por otra parte, se dijo que Armando habría tenido un incidente con un periodista argentino,

El vespertino "La Tarde", tituló su impresión con una expresión ilustrativa: "Noche poco feliz de Guaraní".

En general, los comentarios periodísticos coincidieron en reconocer sin ambajes la legitimidad del triunfo boquense, cuyo equipo causó excelente impresión por su juego. Al concluir el cotejo, Armando se habría quejado de la actuación de los árbitros peruanos, acusándolos de no haber sancionado un evidente hand penal cometido por un defensor de Guaraní.

Armando habría expresado a un cronista paraguayo lo siguiente: **"A esta clase de árbitros nosotros los esperamos en Buenos Aires con una jaula".**

• Por la Lluvia Suspendieron el Match River e Independiente

Casi a la misma hora en que los hinchas "madrugadores" comenzaban a rumbear para el coqueto estadio de la vicera, los cronistas acreditados en la AFA salían disparando hacia el primer teléfono a mano para dar la noticia que ya nos estábamos temiendo: "No se juega el partido". Como es lógico, tuvimos sí la ocurrencia de preguntar cómo era posible que el árbitro supiese con tanta anticipación que la cancha no iba a estar en condiciones. Fue entonces que nos desayunamos con la novedad de que la suspensión del encuentro Independiente-River había sido dispuesta por el doctor Piscicelli, en su calidad de secretario de la Confederación Sudamericana de Fútbol... Claro está que previamente le habían acumulado argumentos en favor los titulares de ambas instituciones, quienes, a su vez, habíanse puesto de acuerdo en el transcurso de una conversación telefónica. Obviamente, se alegaba en la emergencia "el mal estado del tiempo", vale decir, una situación climática de las tantas que con toda naturalidad (y como corresponde, desde luego) suelen afrontar los equipos europeos a los que luego se pretenderá vencer allá...

• El Lunes se Verá

Naturalmente, había que determinar cuándo se jugaría en definitiva el match. La decisión final, según se informó, será adoptada recién el lunes, cuando el doctor Piscicelli (que hoy viajará a Chile para asistir al match Universidad Católica vs. Nacional) regrese del país trasandino.

De cualquier manera, justo es reconocer que este mal trago con que se castiga al hincha tendrá una contraparte beneficiosa. Según River, de haber tenido que jugar hoy, iba a verse obligado a alinear su equipo de reserva frente a Boca en el clásico del domingo. Ahora, suspendida la jornada de la fecha, se le cancela la pesadilla a River y el clásico de los clásicos sería disputado con la totalidad de las estrellas por ambas partes.

RAMBERT A RACING Y CURIA VOLVIO A LANUS

Esta vez el cierre del libro de pases no arrojó nada impresionante. Acaso por aquello de que segundas partes nunca son buenas, este nuevo lapso, vigente desde la reapertura, que se clausuró anoche a las 20, no señaló ninguna transferencia de esas que se comentan mucho.

Solo Racing estuvo más activo, incorporando a Rambert, de Chacarita Juniors, a préstamo por Bargas y la deuda de 500.000 pesos que los de San Martín tienen con el jugador, y con opción al pase definitivo, mientras que Lanús por su parte incorporó al buen delantero Curia, que el año anterior actuó por Vélez Sarsfield.

Además del pase de Rambert y la reincorporación de Maschio, sobre cuya llegada informamos ampliamente ayer, los "académicos" también registraron el pase de Walter Jiménez, procedente de Chile, y Brookes y Alarcón, ambos con pase libre de Huracán.

Por su parte Quilmes, que está buscando salir de su mala situación, incorporó al centromedio Pedro Cubilla, con pase libre de River; al zaguero Valentino, que el año pasado se desvinculó de Argentinos Juniors, y al veterano puntero Osvaldo Cruz.

RAMBERT. El del delantero de Chacarita a Racing, fue el pase más notable porque es el de mayor precio de los registrados ayer a última hora. Los académicos fueron los más activos en cuanto a pases.

A Newell's pasó el guardavallas Tasare, de Unión; a Colón, Antonio Pérez, de Sarmiento de Junín; para Gimnasia, Oscar Casares, jugador de Racing; Bejarano, de All Boys a Chacarita; Canadell, de Racing, a All Boys, a préstamo; Cuervo, de Racing a Platense, y finalmente D'Ambrosio, de Argentinos Juniors, libre, a River Plate.

Estos fueron los pases más notables de un plazo que no tuvo novedades de fuste. Debe consignarse que el libro de pases de primera C está abierto hasta el 15 del corriente mes por decisión del Consejo Directivo, tomada oportunamente.

En otro renglón: Clariá, libre de Atlanta, pasó al Colo Colo; Luis Gentile, de Estudiantes de Buenos Aires a Universidad de Chile; Oscar Rossi y Pegnotti actuarán en el team peruano Sporting Cristal, y, por fin, Quilmes será dirigido en adelante por Elmer Banki, uno de los buenos técnicos del momento.

También en Platense esperan de un momento a otro un nuevo D.T. Si no se consigue antes de pasado mañana, el domingo volverá a salir con el team al campo, Julio Cozzi.

El veterano ex arquero ocupa la función técnica, desde el súbito alejamiento de Geronazzo del plantel "calamar".

FIESTA DEL RUGBY: VIENE EL EQUIPO DE SUDAFRICA

STELLENBOSCH (Africa del Sur), 1º (France Presse). — La Federación de Rugby de Africa del Sur decidió en su reunión anual celebrada hoy en Stellenbosch, enviar un equipo nacional de rugby a la Argentina este año.

• Alabanzas

El Dr. Luis Barrow, directivo de la misma, dijo que en un reciente viaje efectuado a la Argentina, encontró a las autoridades de ese país muy agradecidas hacia la Federación Sudafricana de Rugby y "verdaderamente abrumadoras en sus alabanzas del rugby sudafricano.

• Mucho Público

"Actualmente en Argentina, continuó diciendo Barrow, los clubes consiguen reunir en sus partidos hasta 12.000 espectadores. Cuando en cualquier otro país el mayor número que podrían esperar reunir es el de 2.000 personas".

Los argentinos creen que este aumento del número de espectadores es enteramente debido a los esfuerzos estimulantes desplegados por las autoridades de rugby sudafricanas.

TIEMPO

MAXIMA: a las 18 horas **19º**

MINIMA: 18º, a las 7,10. Humedad: 89 %. Lluvia caída: 5 mm. **Pronóstico para hoy:** Nublado y con algunas lloviznas. Vientos moderados del Sudeste. Máxima pronosticada: 22º. **Mañana:** Mejorando poco cambio temp.

PELE Y ALBRECHT SON LOS MEJORES DE SUDAMERICA

MONTEVIDEO, 1º (Associated Press). — El rey Pelé sigue encabezando la lista de los 10 mejores jugadores de fútbol de América del Sur, según lo establece una encuesta que realiza semestralmente "Guía Sport". La encuesta se lleva a cabo tomando en cuenta las opiniones de expertos comentaristas y redactores deportivos. En esta nueva selección, Pelé mantiene inamovible su puesto de privilegio. En segundo lugar figura el argentino **Rafael Albrecht.**

La lista completa de los 10 mejores de Sudamérica es ésta: 1) Pelé, Brasil; 2) **Albrecht**, Argentina; 3) **Matosas**, Uruguay, jugando por River Plate, Argentina; 4) Rocha, Uruguay; 5) **Santoro**, Argentina; 6) Adhemir da Guía, Brasil; 7) **Rattin**, Argentina; 8) **Carone**, Argentina; 9) Spencer, Ecuador, jugando por Peñarol de Montevideo, y 10) Manicera, Uruguay.

Esta publicación deportiva "Guía Sport" se edita semanalmente, y la confeccionan varios renombrados comentaristas deportivos de Uruguay.

ALBRECHT

TELEVISOR

MATERIAL IMPORTADO
GARANTIA 2 AÑOS

HELADERA

ULTIMO MODELO
GARANTIA 5 AÑOS
EQUIPO BLINDADO
GRAN CAPACIDAD
CONTRA PUERTA DE PLASTICO

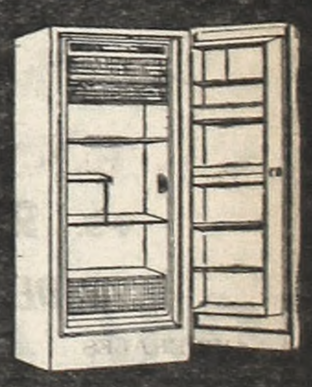

MARCA WESTFIELD DE PRESTIGIO MUNDIAL

A SOLA FIRMA Y SIN ANTICIPOS
SIN CUOTAS EXTRAS NI CUOTAS AGUINALDOS

COMPRE AHORA SU TELEVISOR O HELADERA EN SOLO
30 MESES DE $ 1.000 - TOTAL $ 30.000

HECTOR AMADO S.A.
SALTA 865 - LANUS ESTE
TEL. 241 - 1691 - 2054 - 2337 - 2907

CLAY FUE PUESTO K. O. POR EL FISCO

Le Retienen Ingresos Provenientes de su Pelea con Chuvalo

TORONTO, 1º (France Presse). — El gobierno canadiense confiscó los emolumentos que tenía que cobrar el campeón del mundo de los pesos pesados, Casius Clay, por su reciente pelea del pasado martes en Toronto, anunció Harold Ballard, vicepresidente de la sala en la que se celebró el combate por el cetro mundial.

Ballard añadió que la suma confiscada comprendía las ganancias de Clay procedentes de la boletería vendida, así como la parte que le correspondía en los beneficios procedentes de la retransmisión de la pelea por la radio y la TV.

• Retención

El gobierno de Ottawa pretende así asegurar que el fisco canadiense recibirá el importe que legalmente le corresponde y que debe pagar Clay por impuestos.

• Rival para Dávila

LIMA, 1º (France Presse). — El pugilista norteamericano Lee Williams peleará mañana sábado con el campeón peruano de los pesos completos, Roberto Dávila, en la ciudad de Arequipa, a 1.000 kilómetros al sur de Lima.

Williams, de 101 kilos, llegó el miércoles a Lima de donde viajará a Arequipa. Allí se encuentra ya Dávila, desde hace unos días, sometiéndose a las últimas pruebas.

• Propuesta Rechazada

PANAMA, 1º (France Presse). — Isaac Kresch, apoderado del boxeador panameño Ismael Laguna, rechazó una oferta de 6.000 dólares para que su pupilo se enfrentase en Filipinas con el local Grecco Gracia.

CABALLERO DEL DEPORTE. Así se identifica y plasma la personalidad de don Alberto Festal, que a través de sus 70 años de fervoroso y digno culto al deporte, ha sido y es todo un ejemplo.

FESTAL, PATRIARCA DEL DEPORTE, SERA OBJETO DE UN EXPRESIVO HOMENAJE

Alberto Festal, patriarca del deporte argentino. Historia palpitante y vigente a través de una trayectoria que se ha venido prolongando a lo largo de ¡setenta años!, será agasajado con un asado a la criolla esta noche a las 20.30, en Castro Barros 75, por ese grato y enaltecedor acontecimiento. Recibirá así el expresivo y cálido homenaje quien tanto ha hecho por el engrandecimiento y prestigio del deporte nacional, dentro y fuera del país.

Don Alberto, como cariñosamente todos lo llamamos, figura señera que a sus 87 años de edad pletóricos y ese espíritu maravilloso, sigue con el mismo fervor de siempre. Con su mística y esos impulsos de su eterna juventud —roble que no se abate por el paso de los años— volcado íntegramente a todo eso a lo que supo entregarle lo mejor de su pasión y de su estirpe de caballero del deporte. Para ejemplo y prez de todos los que vuelcan sus entusiasmos en la fuente pura y cristalina de las sanas prácticas deportivas que en perdurabilidad asombrosa muestran la figura de Festal como adalid y, además, como elocuente testimonio de lo que a su vez, el deporte otorga cuando a él se rinde culto como éste viejo soñador lo ha hecho.

• Prestigio

Se necesitaría un volumen de cientos de páginas para destacar toda la sucesión de hechos importantes, emotivos y trascendentes de éste infatigable luchador dándolo todo en aras de esa premisa enaltecedora y digna. Pero simples y pocas palabras bastan para reflejar todo cuanto Don Alberto ha sido y representa para el deporte argentino. Durante tan prolongado lapso abrazó distintas disciplinas deportivas: fútbol, rugby, natación, remo, esgrima, pero especialmente el boxeo del cual fue extraordinario propulsor, alcanzando su figura gran relieve, primeramente como pugilista y más tarde como dirigente, habiendo dado brillo y honor a su cargo de presidente de la Federación Argentina de Box, además de fundador de la Confederación Latinoamericana de Box (CLA). Asimismo, fue destacadísimo dirigente en otras actividades del deporte, aportando todo su saber y su experiencia junto con un fervor inclaudicable. Por eso Don Alberto aunque sea el "abuelito" del deporte nacional, mantiene sus entusiasmos y bríos de los veinte años juveniles

• Amigos del Boxeo

Como otra demostración más, que habla de una pasión genuina por el deporte, un núcleo de conocidas figuras ha fundado el club "Amigos del Box". Con tal motivo, anoche en la sede provisoria de la barriada de Flores, fue servida una comida, congregándose en elogiable espíritu de camaradería, astros del pugilismo de otrora, tales como Domingo Sciarafia, Alfonso Senatore (ofició de parrillero), Rafael Merentino, Federico Thompson, sin faltar otro viejo enamorado del viril deporte de los puños: el ex comisario Evaristo Meneses, así como el manager Eloy Murciego alma-mater de la flamante entidad que propugna el acercamiento y sustenta leyes de amparo y protección para quienes pasan por el rudo y muchas veces azaroso quehacer boxístico. Se hicieron presentes también Alfonso Araujo, Ezequiel Bustamante, etc., etc., el "Hombre Montaña" y Ararat. Amenizaron la grata reunión figuras del ambiente artístico, entre ellas, Azucena Maizani, Hilda Carbia "La Cordobesita", la pareja de bailes canyengue y fantasía, Palermo y Norma, el cantante y recitador Julián Miró, y el expresivo intérprete del tango, Rubén Llanza, etc.

• Accavallo

Esta noche a las 21.30, en la parrilla "Los Laureles" ubicada en la avenida San Martín y General Paz (Villa Devoto), tendrá lugar un banquete en honor del gran campeón Horacio Accavallo. En esa oportunidad el ex campeón argentino Carlos Beulchi le hará entrega de una medalla de oro.

TODOS RUMBO HACIA BARILOCHE

Se inicia hoy el Gran Premio de Regularidad Bariloche 1966, en tanto mañana dará comienzo el 5º Raylle Lagos del Sur, Premio Industrias Kaiser Argentina. La largada de la primera de éstas competencias del deporte automotor tendrá lugar esta noche a las 22, simultáneamente desde Buenos Aires (Plaza de Mayo); Tres Arroyos, Córdoba y La Pampa (Santa Rosa).

• Dos Etapas

eintiocinco binomios iniciarán la marcha hasta Bariloche. La primera de las dos etapas finalizará en Zapala, donde los competidores pernoctarán, en tanto que el último tramo tendrá como llegada la ciudad de Bariloche. En cuanto a la otra prueba, mañana a las 9 se dará la señal de partida a los 45 participantes, que saldrán desde los puntos donde se larga la competencia de regularidad, debiendo llegar en una sola etapa a Bariloche donde el lunes y martes próximos cumplirán pruebas complementarias de velocidad y trepada.

SMYSLOV SE ADJUDICO EL TORNEO EN MAR DEL PLATA

MAR DEL PLATA, 1º (De nuestro corresponsal). — Con el previsto triunfo del ex campeón mundial Vasily Smyslov finalizó el XXVII Torneo Internacional de Ajedrez, que epilogó anoche en ésta. El gran maestro soviético totalizó 11 puntos, aventajando por medio punto al campeón soviético Leonid Stein, que se clasificó en segundo lugar. Tercero fue el húngaro Portisch con 9 1|2 puntos, cuarto el norteamericano Reshevsky con 9 y Bolbochan y Uhlman (Alemania) igualaron el subsiguiente puesto, ambos con 9 unidades.

En la jornada de clausura Smyslov hizo tablas con Guimard, y ese medio punto le permitió resultar ganador absoluto del importante certamen que congregó en la Ciudad Feliz a los ases locales y extranjeros del juego-ciencia.

La última ronda suscitó extraordinario interés en el ámbito marplatense, lo cual se tradujo en una enorme concurrencia que siguió con acuciante interés el desarrollo de las partidas culminantes, pues no se descartaba que el santiagueño Guimard podría dar el campanazo de batir a su encumbrado adversario, pulsándose entonces la apasionante perspectiva de un sensacional mano a mano entre Smyslov y Stein. Es decir, un singular pleito soviético en la Perla del Atlántico. Pero el cálculo frío del ex campeón mundial lo llevó a planificar ese empate con nuestro representante, ciñéndose de exprofeso a no forzar posiciones, evitando todo posible riesgo.

• Tercer Galardón

Smyslov conquista de tal manera un tercer galardón en el continente, habiendo obtenido anteriormente el IV Torneo Capablanca in Memoriam, disputado el año pasado en La Habana, y el certamen Magistral efectuado en Santiago de Chile en diciembre último. Cabe recordar que el vencedor dio alcance al entonces puntero Portisch, uno de sus más temibles contendores, en la 12ª ronda, consolidándose luego en la delantera, en tanto el húngaro tenía altibajos notorios, al extremo de perder también la segunda colocación.

• Gran Interés

El importante evento se vio jerarquizado por todos esos notables valores del ajedrez mundial y el éxito trajo un saldo positivo y beneficioso para el medio ajedrecístico nacional, que recibe así estimulante difusión.

Los resultados de la última ronda fueron los siguientes: Emma 1|2 v. Sanguinetti 1|2; Portisch 1|2 v. Pelikan 1|2; Stein 1, Schweber 0; Bolbochan 0, Uhlman 1; Reshevsky 1 v. García 0.

• Las Posiciones

	J.	G.	T.	F.	Pts.
Smyslov ..	15	7	8	-	11
Stein	15	7	7	1	10½
Portisch .	15	5	9	1	9½
R'hevsky .	15	4	10	1	9
Bolbochán	15	4	8	3	8
Uhlmann .	15	4	8	3	8
Rossetto .	15	4	7	4	7½
Sanguineti	15	4	7	4	7½
Emma ...	15	2	9	4	6½
Pelikán ..	15	3	7	5	6½
Pilnik ...	15	3	7	5	6½
Schweber .	15	2	9	4	6½
Eliskases .	15	2	8	5	6
García ...	15	3	6	6	6
Guimard .	15	3	6	6	6
Rubinetti .	15	1	8	6	5

FALLECIO UN JOVEN PUGILISTA MEXICANO

MEXICO, 1º (France Presse). — Un bisoño boxeador de 17 años murió anteayer a consecuencia de los golpes recibidos durante su primer entrenamiento. El joven mexicano Epifanio Ramírez López había comenzado a entrenarse el 21 de marzo con boxeadores amigos suyos, pero se encontró mal al regresar a su casa y tuvo que ser transportado al hospital. Después de ocho días de hospitalización, salió el martes, aparentemente restablecido. El miércoles a la mañana fue encontrado muerto en su cama.

• Murió un Campeón

LONDRES, 1º (France Presse). — Tommy Noble, que fue campeón británico de peso galio, falleció a los 68 años de edad.

BENVENUTI ACUSA RAPIDA MEJORIA

TRIESTE, 1º (ANSA). — La mano derecha del campeón del mundo de los medios junior y campeón europeo de los medios, Nino Benvenuti, que fue enyesado el 21 de marzo pasado, mejora sensiblemente. El boxeador sufrió dos fisuras en huesos del metacarpo.

El martes próximo o la mañana, Benvenuti partirá rumbo a Bolonia, donde le sacarán el yeso y reanudará el entrenamiento, para el difícil combate con el alemán Jupp Elze, por el título europeo de los pesos medio.

Si no se presentan complicaciones en lo que se refiere a la mano, Benvenuti combatirá con Elze el próximo catorce de mayo.

LIBRO DE ORO 1966

YA ESTA EN VENTA

UN VERDADERO REGALO PARA LOS HINCHAS BOQUENSES

así es BOCA

Los 55 Goles con que Conquistamos la 18a. Estrella, a Todo Color

EL INOLVIDABLE GOL DE MENENDEZ A CARRIZO EN FORMIDABLE LAMINA

100 PAGINAS EN MULTICOLOR

CASO CUPEIRO: SIN DICTAMEN

Incompleto Informe del Investigador y Vuelta a Comisión

Si ya no estaba registrado, la Comisión Deportiva Automovilística de la República Argentina puede patentar el método puesto en práctica anoche, como uno de los más efectivos para perder el tiempo. Drásticos consejeros, en charlas informales, habían anunciado que estallaría la bomba. Esa bomba se llamaba "Caso Cupeiro-Autódromo-Buenos Aires Moto Club". Y para mayor suspenso, fue colocado como último punto en el orden del día. Para complementar el hallazgo, la sesión del consejo comenzó con una hora de atraso.

Pero ya antes de iniciarse, el doctor Rivarola, presidente del cuerpo, había dejado resbalar unas palabras, que fueron todo un anticipo: "Este asunto ha levantado mucha espuma y a lo mejor, todo se resuelve en un apenas audible pufff". Proféticas palabras.

Luego que fueron tratados varios asuntos de rutina (los más importantes fueron la concesión a Rafaela el 29 de mayo, a Pergamino el 25 de setiembre y a Venado Tuerto, para realizar la postergada Vuelta de Santa Fe el 3 de julio).

• James Bond

Después se trató el caso Chemolli-Ulivi. Dos participantes de la temporada de midget en Ferro Carril Oeste, que al parecer no encuentran mejor manera de ganarse que chocándose mutuamente. Y pese a los informes condenatorios del comisario deportivo de una de las dos reuniones donde los autazos fueron más violentos, la comisión de Audiencias y Penalidades solamente aconsejó apercibimiento para ambos. Fue cuando intervino el representante de Mar del Plata, señor Sleimen y acotó: "Pero señores, qué vamos a esperar para proceder con energía. ¿Que estos corredores lleven en sus autos una pistola 45 cada uno? No sería esta la última intervención feliz del señor Sleimen, ni el último informe sin consistencia de la nombrada comisión.

• Un Mal Educado

Luego se trataron los informes de los comisarios deportivos en las carreras de Colón y San Francisco.

Fue en esta última donde ocurrieron dos casos para destacar. Uno, que sindicaba a los auxilios de Emiliozzi remolcando el auto, luego del prematuro abandono, en sentido inverso a la carrera. El otro, la actitud de Delio Nardini y su acompañante, que quejándose de la gran cantidad de vehículos que caminaron por el circuito mientras se desarrollaba la carrera y para hacerlo, abrieron el manual de improperios e insultos y leyeron hasta el prólogo.

Para los primeros, hubo total ignorancia. Para el segundo, suspensión provisoria, hasta que se estudien los antecedentes. Así que para Nardini ya no habrá Vuelta de Necochea por este año.

• El Pufff

Luego vino lo de Cupeiro. El encargado de la investigación fue el ingeniero Díaz. Presentó un drástico y por demás incompleto informe y basándose en él, la comisión de Audiencias y Penalidades redactó un más agujereado inventario y pidió sanciones sin asidero.

El ingeniero Díaz citó a más de 15 testigos y se olvidó del principal: el club organizador. Mencionó también la rebelión de los corredores que se negaban a salir a la pista si lo hacía Cupeiro, a la desorganización reinante y la pobre actuación del Comisario Deportivo, Sr. Molinari.

Entonces la comisión aconsejó desclasificar a Cupeiro, inhabilitar al Buenos Aires Moto Club (aunque un par de miembros dejaron esto al criterio del Consejo).

Entonces el señor Sleimen preguntó, una vez que se quedó de acuerdo en que el BAMC tenía el derecho a defenderse y así lo haría: ¿Qué sucedería si ahora desclasifacamos a Cupeiro y luego, al conocerse la exposición del BAMC, resulta que era inocente y actuó de acuerdo con instrucciones impartidas por el director de la prueba, a la sazón presidente del club?

Y entonces ocurrió lo lógico. Vuelta del expediente a Audiencias y Penalidades y a estudiar de nuevo, con mayores aportes.

Así se perdieron inútilmente cuatro horas.

POR AHORA NADA. Hubo quien quiso descalificar a Cupeiro. Pero no habia bases firmes.

10 MIL MILLONES PARA LOS JUEGOS

MADRID, 1º (EFE). — Diez mil millones de pesetas (166,6 millones de dólares) es el gasto aproximado que habría de hacer en Madrid, siempre que el Comité Olímpico decidiera celebrar la próxima olimpiada en España, de acuerdo a cifras publicadas hoy aquí.

El matutino "Ya" hace hoy un análisis de la cuestión y dice que dicha cantidad sería repartida de la siguiente forma: Mil millones de pesetas (16,6 millones de dólares) para gastos de organización; 1.500 millones (25 millones de dólares), para instalaciones deportivas, y finalmente siete mil quinientos millones de pesetas (125 millones de dólares) para Villa Olímpica y Comunicaciones.

A LA CARCEL POR ANDAR BORRACHO

BUDAPEST, 1º (France Presse). — El esgrimista húngaro Zoltan Nemere campeón del mundo de espada en 1965, fue condenado a cuatro meses de cárcel por haber conducido un automóvil repetidas veses borracho.

El tribunal de Budapest que dictó la sentencia también ordenó el retiro del carnet de conducir del campeón del mundo por un período de cuatro años.

NORMA BAYLON EMPEZO CON UN TRIUNFO EN EL CARIBE

SAN JUAN, Puerto Rico, 1º (Associated Press). — Resultados en el Torneo Internacional de Tenis Caribe-Hilton:

John Newcombe, de Australia y el brasileño Edson Mandarino pasaron a los cuartos finales. Newcombe venció por 6-1, 6-1 al argentino Julián González y Mandarino superó al inglés zurdo Roger Taylor por 7-5 y 6-2.

En la segunda rueda **Norma Baylon, de Argentina**, venció a Michee Boulle Rodríguez, de Chile, por 6-2 y 6-1 y Madonna Schat, de Australia, derrotó a Paulo Pa[illegible] de Colombia, por 6-3 y 6-2.

En la primera rueda de dobles femeninos Elena Subirats y Carmen Mandarino, de España, vencieron a Su Behlman, de Estados Unidos, y Lulu Góngora por 6-1 y 7-5.

Arthur Ashe, de Estados Unidos, venció al brasileño Ronald Barnes 5-7, 10-8 y 6-4.

En otro encuentro de la misma rueda el norteamericano Cliff Richey eliminó a su compatriota Ron Holmberg 6-1 y 6-4.

En la segunda rueda el norteamericano Viv Seixas venció al australiano Martin Mulligan 6-4, 2-6 y 6-0.

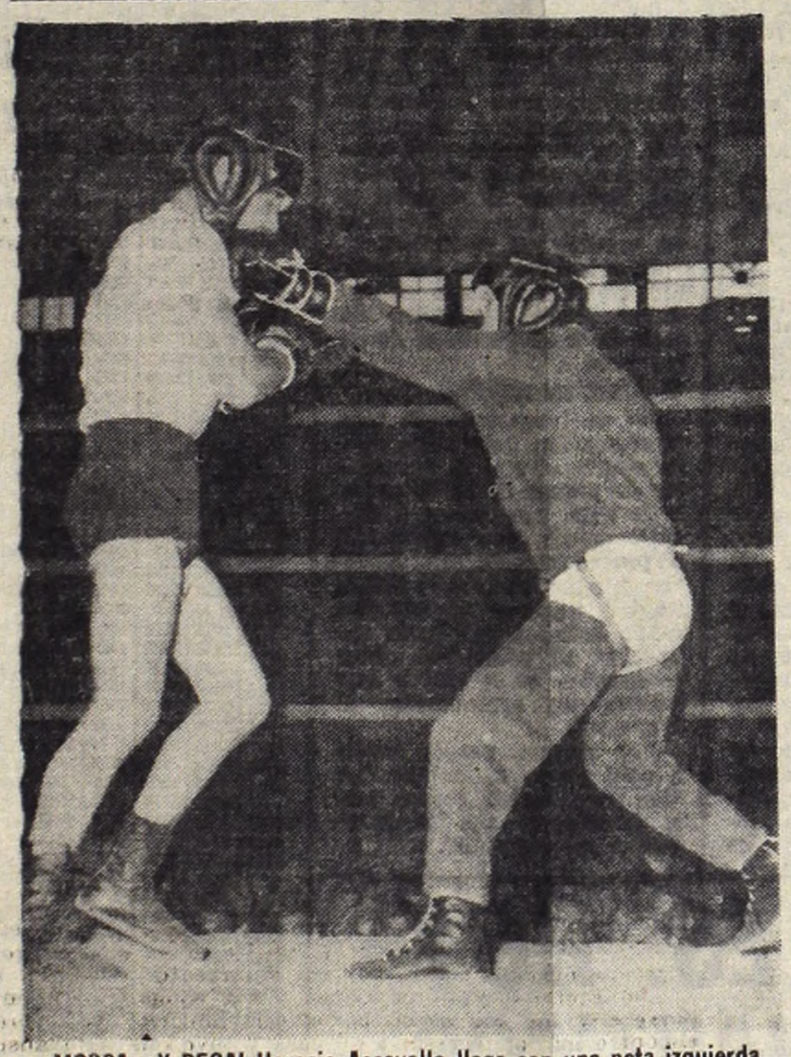

MOSCA, ¡Y PEGA! Horacio Accavallo llega con una neta izquierda al mentón de Ponte, en la sesión de hoy, en el Luna Park.

2 CAMPEONES MUNDIALES COMO VERMUT EN EL LUNA

Ante numeroso púolico que colmó totalmente el ring side y las plateas del estadio Luna Park, se desarrolló una exhibición boxística que tuvo como nota de interés la presentación en público del pugilista portorriqueño campeón mundial de los livianos, Carlos Ortiz y también una etapa del entrenamiento de nuestro campeón mundial Horacio Acavallo.

El primero en subir al ring central del Luna Park fue el campeón mundial Ortiz, quien comenzó la sesión de entrenamiento con dos rounds de sombra, para continuar haciendo guantes con los pugilistas locales, Leonardo Peralta y Adolfo Moreira, tres vueltas cada uno. Ambos exigieron al campeón quien se mostró rápido en sacar sus manos, sobre todo la derecha, manteniendo una guardia baja.

El público, que siguió con interés el entrenamiento, observó que Ortiz, dueño de un físico privilegiado, no es muy amante de pelear cerca de las sogas donde Nicolino Loche, su próximo adversario, es un verdadero maestro. Quedando el interrogante si en la pelea en la que combatirá con Nicolino irá al juego de nuestro campeón.

Dejó el portorriqueño en esta oportunidad, la impresión de que no había demostrado todo su saber, reservando algo para el combate oficial.

Entre aclamaciones de los presentes, subió al ring Horacio Accavallo, quien efectuó tres rounds de guantes con el boxeador Carlos Ponte. En las tres vueltas nuestro campeón mundial demostró un perfecto estado físico, luciéndose en los esquives, donde demostró la excelencia de sus reflejos.

POTENTE. Ortiz en otro momento de su sesión, haciendo guantes con el púgil Leonardo Peralta.

PERFECTO ESTADO. El campeón mundial liviano, en un momento de su severa sesión de gimnasia.

CONFITERIA
"ACAPULCO"
BARTOLOME MITRE 2741 — ONCE
GRAN INAUGURACION 3 DE ABRIL
Domingo continuado de 17 a 4 hs. Llegando antes de las 19 hs. entrada completamente LIBRE
Sábado de 19 a 4 hs. Miércoles, jueves y viernes de 21 a 4 hs.
TROPICAL LOS CARLITOS
SONORA KAYAMBE
TIPICA NOVELTI
Consumición mínima $ 30. No se reservan mesas

CONFITERIA
O'KEY CLUB Bmé. Mitre 2737
GRANDES BAILES
◆ Sábados continuado de 19 a 4 hs.
◆ Domingos continuado de 17 a 4 hs. llegando antes de las 19 hs. la entrada es completamente LIBRE

SUDAMERICA SE UNIRA PARA PODER PRESIONAR AL COI

SANTIAGO DE CHILE, 1º. (Associated Press). — América del Sur se unira en un solo bloque en una reunión que se realizará en mayo probablemente en Lima para buscar la reestructuración del Comité Olímpico Internacional. Esto y la creación de los juegos sudamericanos, que serían similares a las olimpiadas, serán los puntos básicos que se tratarán en la reunión, manifestó Alberto Labra, presidente del Comité Olímpico chileno y del Consejo Nacional de Deportes.

Labra expuso que la actual estructura del comité es anacrónica y mantiene en una posición de desventaja a los países sudamericanos.

En la proyectada reunión se creará la Confederación Olímpica Sudamericana, que agrupará a los diez países de Sudamérica.

Labra dijo que tan pronto quede estructurado el nuevo organismo, éste se abocará a la búsqueda de una representación más equitativa en los cargos directivos de la COI, y que éstos no tengan una duración superior a los 10 años.

• A Tucumán

CORDOBA, 1º (De nuestro corresponsal). — Cuatro ciclistas representarán a ésta en el campeonato Argentino de Resistencia, a cumplirse en la ciudad de Tucumán el 10 del cte. mes.

Fueron designados de acuerdo a su actuación en el último certamen provincial y son Oman Roulet, R. Luconi, Carlos Danieli y A. García.

RIO NEGRO: BAJO EL LODO BUSCAN MAS CADAVERES

GENERAL ROCA, 1º (De nuestro corresponsal). — La ciudad se va reponiendo, dolorosamente, del desastre del aluvión. Las víctimas consignadas por este corresponsal han sido confirmadas oficialmente. Cinco son los muertos. Pero se teme que al remover en profundidad la enorme capa de lodo que sepultó al barrio Tiro Federal, aparezcan más cadáveres de desprevenidos pobladores que no escucharon o no hicieron caso a las sirenas de alarma. Se afirma que por lo menos cinco vecinos más han desaparecido. Mientras tanto se trabaja en la remoción del barro y los escombros, como así también en el despeje de calzadas y aceras cubiertas, en gran extensión por arena que arrastró el aluvión.

En la localidad de Cipolletti, que fuera visitada por el gobernador, han sufrido enormes daños los barrios de Pichi Nahuel, Don Bosco, Santa Clara, Filipuzzi y Del Trabajo que debieron ser evacuados ante las inundaciones provocadas por las intensas lluvias, culpables de la trágica situación que afecta a una extensa zona del Sur.

Oficialmente se dio la nómina de los muertos en esta ciudad, que anticipamos ayer y que son la señora Raquel Tagliani de Romero, de 69 años, argentina, domiciliada en Moreno 1085; Ana Dorik de Moreno, de 59 años, con domicilio en Maipú 854; Edelina Sosa, de 9 meses, que vivía en el barrio Tiro Federal; Esteban Tejerina, de 12 años y un niño de 7 años de apellido Ríos. Pero, insistimos, por lo menos otras cinco personas, entre ellas menores de edad, han desaparecido.

• Accidente Aéreo

BAHIA BLANCA, 1º (De nuestro corresponsal). — Anoche se amplió la información sobre el trágico accidente aéreo ocurrido en el paraje Barda Azul, de Río Negro, y que costara la vida a cuatro personas. Esta localidad está situada a unos 18 kilómetros de Allén. El avión accidentado, un Cessna 210, es propiedad de la firma Kleppe Sociedad Anónima, y era conducido por el señor Kanut Kleppe, noruego, de 65 años, titular de la empresa. Como copiloto llevaba a Alberto Pérez, argentino, de 43 años. Ambos se domiciliaban en la Capital Federal. Los señores Per Asbjdrn Warpe, noruego, de 33 años, residente en San Pablo, Brasil, y Antonio Carvalho, brasileño, residente en Río de Janeiro viajaban en el mismo avión. Como hemos informado, los cuatro perdieron la vida.

• Tormenta en Mendoza

MENDOZA, 1º (De nuestro corresponsal). — Una fuerte tormenta de granizo causó daños en el Sur de la provincia. En Carmen Sa, de General Alvear, hubo pérdidas del 15 por ciento en viñedos y hortalizas. En Real Padre, el fenómeno destruyó el 70 por ciento de la cosecha de uva y en La Blanqueada el 20 por ciento. Por otra parte, se informó que llovía copiosamente entre Polvaredas y Las Cuevas, temiéndose aluviones.

DOLAR: EN ASCENSO

Con una alza de veinte centavos en la divisa norteamericana, con respecto a la víspera, clausuró sus operaciones en la presente semana el Mercado Unico de Cambios, en el tipo vendedor. Las demás monedas extranjeras acusaron los siguientes valores:

Libra esterlina	$	527.25
Dólar estadounidense	„	188.70
Francos franceses	„	3.851.35
Liras	„	30.23
Pesetas	„	315.40
Marcos	„	4.700.50
Florines	„	5.204.35
Francos belgas	„	379.10
Francos suizos	„	4.347.65
Pesos mexicanos	„	1.500.50
Pesos uruguayos	„	301.90
Escudos	„	660.45
Coronas danesas	„	2.736.15
Coronas noruegas	„	2.638.05
Coronas suecas	„	3.657.—
Chelines austríacos	„	732.15

DOLAR PARALELO. Transf.: Comprador $ 230.50, vend. $ 233.50. Billetes: Comprador $ 233, vendedor $ 234.50.

EXTRAÑO CASO: RENUNCIA EN FORMA "INDECLINABLE"

CORDOBA, 1º (De nuestro corresponsal). — Se encuentra en poder del gobernador de la provincia la renuncia presentada por el ministro de Hacienda, contador Carlos Duarte.

En declaraciones a los periodistas el ministro manifestó que su dimisión tiene el carácter de indeclinable.

• Debut

CORDOBA, 1º (De nuestro corresponsal). — Ha tenido lógica derivación la insólita actitud de un flamante funcionario. El Dr. Humberto Caballero Vera, que asumiera ayer la dirección de regionalización sanitaria de la provincia, en su discurso de práctica vertió conceptos lesivos para las autoridades provinciales en su más alto nivel. Ante tal hecho, el gobernador refrendó un decreto mediante el cual se apercibe seriamente al doctor Caballero Vera.

Excusóse un Juez Para Entender en una Causa

El juez de instrucción doctor Raúl J. de los Santos, que entiende en la causa iniciada a causa del crimen ocurrido en la whiskería de la calle Paraguay 1138, el 10 de febrero último, donde fue muerto a balazos Jorge Carlos Servetti, se excusó de entender en el sumario labrado. La actitud asumida por el magistrado radica en el hecho de que en las actuaciones se halla procesado por encubrimiento el secretario de juzgado correccional, doctor Carlos A. Valenzuela, quien nombró como abogado defensor al cuñado del doctor De los Santos.

Como informamos oportunamente, el doctor Valenzuela se hallaba en el local donde ocurrió el asesinato y trasladó en su automóvil a Servetti hasta la casa de su amante, hecho que dio lugar al procesamiento del funcionario, como asimismo la suspensión en su cargo por orden de la Cámara de Apelaciones en lo Criminal y Correccional, hasta tanto se aclare su situación en el luctuoso suceso.

Es de hacer notar que en las esferas judiciales se recibió la decisión del doctor Valenzuela con verdadera sorpresa, a la vez que se comentó con estupor el hecho de que el cuñado de un magistrado, profesional del foro metropolitano, aceptara la proposición obligando al doctor De los Santos a excusarse de entender en la causa por motivos de su parentesco.

DOS TEMAS PARA ILLIA: FERROVIARIOS Y A. A.

Varias fueron las audiencias concedidas hoy por el primer magistrado. No obstante su general importancia, por razones obvias se asignó mayor trascendencia a las conversaciones mantenidas por el doctor Illia con el ministro de Obras y Servicios Públicos, ingeniero Ferrando (a quien acompañaban el doctor Martínez y el contador Casado Bianco) y el ministro de Defensa Nacional, quien concurrió acompañado del secretario de Aeronáutica, brigadier Romanelli.

El secretario de Obras Públicas e interino de Transporte, dijo luego a los periodistas, que habían explicado al Presidente el desarrollo de las negociaciones agregando que, con respecto a la audiencia solicitada por los gremios del riel al doctor Illia, de ello debía informar la Presidencia. Por su parte, Casado Bianco señaló que no habría inconveniente alguno para reanudar mañana el diálogo con los sindicatos.

Cuando le tocó el turno al doctor Suárez para responder a los requerimientos de la prensa, expresó que se había conversado sobre el problema de Aerolíneas y que el Presidente había resuelto el descongelamiento de las vacantes y la puesta en vigor de las escalas salariales fijadas por la empresa en común con los representantes gremiales.

Posteriormente, la secretaría de Prensa de la Presidencia de la Nación dio a conocer un comunicado en el que se señala que "el Presidente ha considerado los antecedentes del conflicto provocado en Aerolíneas Argentinas por una parte del personal agrupado en APA". Agrega que "impuesto de la situación, ha considerado que no es admisible que los agentes de Aerolíneas en conflicto no puedan obtener las mejoras salariales y condiciones de trabajo justas que se han otorgado por la empresa y que fueron aceptadas por el sector gremial, porque se continuó con una intransigencia y hechos que no hacen al convenio laboral".

Luego de subrayar que en la empresa se han cometido, por algunos agentes, actos de indisciplina y de violencia, y tras destacar los graves perjuicios económicos derivados del conflicto, el comunicado hace saber que el Presidente ha dado instrucciones precisas para que la empresa fije las condiciones salariales y laborales que correspondan al personal con las mejoras ya concedidas y con la aprobación del Gabinete Económico y Social, las que se pondrán en seguida en ejecución.

Al mismo tiempo trascendió que las mejoras concedidas serán liquidadas de inmediato al personal de la empresa.

• Desmentida

En el transcurso de una conversación telefónica que mantuvimos con el secretario de prensa de APA, señor Luis Vila, nos subrayó enfáticamente, con referencia al precedente comunicado, que "en ningún momento había habido acuerdo alguno firmado sobre condiciones laborales ni salariales. APA —agregó— va a emitir hoy mismo un comunicado al respecto".

Por último, respondiendo a otra pregunta, aclaró que "las medidas de fuerza van a continuar sin ninguna pausa ni variante".

ANOCHE, COMIDA DE GENERALES. HOY ESTAN REUNIDOS MANDOS AERONAUTICOS

Una comida con muchos entremeses, culinarios y de los otros, tuvo lugar anoche en el Colegio Militar en el agasajo que los generales en actividad ofrecieron a los oficiales del mismo grado que el año anterior pasaron a situación de retiro. Entre los invitados estaba el teniente general Onganía, ex comandante en jefe del Ejército. El hecho de que fuera el secretario de Guerra, general Eduardo Castro Sánchez, quien ocupara la cabecera del ágape, dio lugar a muchas especulaciones en torno de la actitud que seguiría Onganía. Como se recordará, fue la designación de Castro Sánchez como titular de Guerra el hecho que desencadenó la renuncia del hasta entonces comandante en jefe del Ejército y líder del grupo "azul" de las fuerzas armadas. El enigma se aclaró cuando pudo saberse que Onganía había decidido no concurrir, excusando su ausencia.

Todos los generales retirados el año pasado —salvo Onganía y Aliaga— y la gran mayoría de los que están en actividad tomaron ubicación en las mesas tendidas en el salón comedor del casino de oficiales del Colegio. El actual comandante en jefe, general Pistarini, ocupó uno de los sitios de la cabecera al igual que el jefe de Estado Mayor, general Iavícoli.

Whisky y aperitivos precedieron al menú que consistió en cóctel de langostinos, arrollado de espárragos y jamón, suprema de pollo a la Maryland y charlotte, vinos, café y champaña. Esta espirituosa bebida sirvió para el brindis que ofreció "por los señores generales que se despiden de su vida activa militar y por la Patria", el secretario de Guerra. El general Castro Sánchez habló en primer término para referirse al homenaje, agradeciendo en nombre de la institución la labor de los generales retirados y materializándolo en el obsequio de una bandeja de plata a cada uno de los agasajados. También recibió una bandeja la viuda del general de división Melitón Díaz de Vivar, fallecido el año pasado.

En nombre de los retirados, el general Salas Martínez agradeció las palabras del secretario de Guerra y trasmitió un mensaje del teniente general Onganía a los generales en actividad, en el que éste manifestó su íntimo reconocimiento y su pesar por no poder asistir a la reunión.

• En Marina

Volvió a deliberar ayer el Consejo de Almirantes. Pudo saberse que además de considerar problemas de orden interno del arma, habrían sido tratados asuntos de carácter político. En este sentido, una versión asegura que se intercambiaron opiniones sobre las versiones circulantes que se refieren a la posibilidad de un intento de quiebra del orden institucional. Los almirantes habrían ratificado la posición de la armada en el sentido de defender el mantenimiento del régimen republicano federal y oponerse a cualquier intentona subversiva. Hoy, los almirantes retirados en 1965 visitarán al secretario del arma, vicealmirante Pita.

• En Aeronáutica

Al cierre de esta edición estaban deliberando en la Secretaría de Aeronáutica, los altos mandos del arma, que como lo adelantáramos en nuestra quinta edición de la fecha, habían sido convocados para las 16 horas de esta tarde. El consejo de brigadieres, bajo la presencia del titular de la cartera, brigadier Mario Romanelli considera en la oportunidad —de acuerdo a lo informado oficialmente— problemas que atañen al reequipamiento y al presupuesto aeronáutico. Extraoficialmente, no deja de tenerse en cuenta la posibilidad de que durante la reunión se traten eventualmente temas que hacen al momento político actual.

NACIONAL: CO

1
- 1017 ... 2400
- 1053 ... 1200
- 1117 ... 1200
- 1170 ... 1200
- 1271 ... 1200
- 1292 ... 1200

1498 con $ **150.000**
- 1549 ... 1200
- 1591 ... 1200
- 1651 ... 1200
- 1753 ... 1200
- 1768 ... 1200
- 1784 ... 1200
- 1855 ... 1200
- 1920 ... 1200
- 1936 ... 1200
- 1965 ... 1200

2
- 2115 ... 1200
- 2173 ... 1200
- 2279 ... 1200
- 2481 ... 1200
- 2526 ... 1200
- 2626 ... 2400
- 2667 ... 1200
- 2719 ... 1200
- 2725 ... 1200
- 2774 ... 1200
- 2846 ... 1200
- 2852 ... 1200
- 2958 ... 1200
- 2982 ... 1200
- 2985 ... 1200

3
- 3126 ... 1200
- 3142 ... 1200
- 3192 ... 1200
- 3200 ... 1200
- 3339 ... 1200
- 3395 ... 1200
- 3426 ... 1200
- 3468 ... 1200
- 3546 ... 1200
- 3576 ... 1200
- 3578 ... 1200
- 3584 ... 1200
- 3596 ... 1200
- 3695 ... 1200
- 3696 ... 1200
- 3852 ... 1200
- 3991 ... 1200

4
- 4037 ... 1200
- 4052 ... 1200
- 4141 ... 1200
- 4195 ... 1200
- 4210 ... 1200
- 4238 ... 1200
- 4279 ... 1200
- 4343 ... 1200

4395 con aprox. $ 30.000

4396 con aprox. $ 60.400

4397 con $ **3.600.000**

4398 con aprox. $ 60.400

4399 con aprox. $ 30.000
- 4595 ... 1200
- 4673 ... 1200
- 4702 ... 1200
- 4751 ... 1200
- 4775 ... 1200
- 4857 ... 1200

5
- 5010 ... 1200
- 5121 ... 1200
- 5530 ... 1200
- 5574 ... 1200
- 5733 ... 2400
- 5845 ... 1200
- 5941 ... 1200
- 5944 ... 1200

6
- 6074 ... 1200
- 6122 ... 1200
- 6198 ... 1200
- 6199 ... 1200
- 6292 ... 2400
- 6337 ... 1200
- 6434 ... 1200
- 6492 ... 1200
- 6573 ... 1200
- 6668 ... 1200
- 6719 ... 1200
- 6728 ... 1200
- 6731 ... 1200
- 6773 ... 1200
- 6835 ... 1200
- 6986 ... 1200

7

7099 con $ **30.000**
- 7100 ... 2400
- 7169 ... 1200

7370 con aprox. $ 15.000

7371 con $ **600.000**

7372 con aprox. $ 15.000
- 7463 ... 1200
- 7521 ... 1200
- 7693 ... 1200
- 7781 ... 1200
- 7797 ... 1200
- 7841 ... 1200
- 7895 ... 1200
- 7970 ... 1200

EXTR

LO N

1	2	3	4	5	6	7	8	9
1009	2010	3000	4001	5002	6003	7004	8005	9006
1020	2021	3011	4012	5013	6014	7015	8016	9017
1031	2032	3022	4023	5024	6025	7026	8027	9028
1042	2043	3033	4034	5035	6036	7037	8038	9039
1053	2054	3044	4045	5046	6047	7048	8049	9050
1064	2065	3055	4056	5057	6058	7059	8060	9061
1075	2076	3066	4067	5068	6069	7070	8071	9072
1086	2087	3077	4078	5079	6080	7081	8082	9083
1097	2098	3088	4089	5090	6091	7092	8093	9094
1108	2109	3099	4100	5101	6102	7103	8104	9105
1119	2120	3110	4111	5112	6113	7114	8115	9116
1130	2131	3121	4122	5123	6124	7125	8126	9127
1141	2142	3132	4133	5134	6135	7136	8137	9138
1152	2153	3143	4144	5145	6146	7147	8148	9149
1163	2164	3154	4155	5156	6157	7158	8159	9160
1174	2175	3165	4166	5167	6168	7169	8170	9171
1185	2186	3176	4177	5178	6179	7180	8181	9182
1196	2197	3187	4188	5189	6190	7191	8192	9193
1207	2208	3198	4199	5200	6201	7202	8203	9204
1218	2219	3209	4210	5211	6212	7213	8214	9215
1229	2230	3220	4221	5222	6223	7224	8225	9226
1240	2241	3231	4232	5233	6234	7235	8236	9237
1251	2252	3242	4243	5244	6245	7246	8247	9248
1262	2263	3253	4254	5255	6256	7257	8258	9259
1273	2274	3264	4265	5266	6267	7268	8269	9270
1284	2285	3275	4276	5277	6278	7279	8280	9281
1295	2296	3286	4287	5288	6289	7290	8291	9292
1306	2307	3297	4298	5299	6300	7301	8302	9303
1317	2318	3308	4309	5310	6311	7312	8313	9314
1328	2329	3319	4320	5321	6322	7323	8324	9325
1339	2340	3330	4331	5332	6333	7334	8335	9336
1350	2351	3341	4342	5343	6344	7345	8346	9347
1361	2362	3352	4353	5354	6355	7356	8357	9358
1372	2373	3363	4364	5365	6366	7367	8368	9369
1383	2384	3374	4375	5376	6377	7378	8379	9380
1394	2395	3385	4386	5387	6388	7389	8390	9391
1405	2406	3396	4397	5398	6399	7400	8401	9402
1416	2417	3407	4408	5409	6410	7411	8412	9413
1427	2428	3418	4419	5420	6421	7422	8423	9424
1438	2439	3429	4430	5431	6432	7433	8434	9435
1449	2450	3440	4441	5442	6443	7444	8445	9446
1460	2461	3451	4452	5453	6454	7455	8456	9457
1471	2472	3462	4463	5464	6465	7466	8467	9468
1482	2483	3473	4474	5475	6476	7477	8478	9479
1493	2494	3484	4485	5486	6487	7488	8489	9490
1504	2505	3495	4496	5497	6498	7499	8500	9501
1515	2516	3506	4507	5508	6509	7510	8511	9512
1526	2527	3517	4518	5519	6520	7521	8522	9523
1537	2538	3528	4529	5530	6531	7532	8533	9534
1548	2549	3539	4540	5541	6542	7543	8544	9545
1559	2560	3550	4551	5552	6553	7554	8555	9556
1570	2571	3561	4562	5563	6564	7565	8566	9567
1581	2582	3572	4573	5574	6575	7576	8577	9578
1592	2593	3583	4584	5585	6586	7587	8588	9589
1603	2604	3594	4595	5596	6597	7598	8599	9600
1614	2615	3605	4606	5607	6608	7609	8610	9611
1625	2626	3616	4617	5618	6619	7620	8621	9622
1636	2637	3627	4628	5629	6630	7631	8632	9633
1647	2648	3638	4639	5640	6641	7642	8643	9644
1658	2659	3649	4650	5651	6652	7653	8654	9655
1669	2670	3660	4661	5662	6663	7664	8665	9666
1680	2681	3671	4672	5673	6674	7675	8676	9677
1691	2692	3682	4683	5684	6685	7686	8687	9688
1702	2703	3693	4694	5695	6696	7697	8698	9699
1713	2714	3704	4705	5706	6707	7708	8709	9710
1724	2725	3715	4716	5717	6718	7719	8720	9721
1735	2736	3726	4727	5728	6729	7730	8731	9732
1746	2747	3737	4738	5739	6740	7741	8742	9743
1757	2758	3748	4749	5750	6751	7752	8753	9754
1768	2769	3759	4760	5761	6762	7763	8764	9765
1779	2780	3770	4771	5772	6773	7774	8775	9776
1790	2791	3781	4782	5783	6784	7785	8786	9787
1801	2802	3792	4793	5794	6795	7796	8797	9798
1812	2813	3803	4804	5805	6806	7807	8808	9809
1823	2824	3814	4815	5816	6817	7818	8819	9820
1834	2835	3825	4826	5827	6828	7829	8830	9831
1845	2846	3836	4837	5838	6839	7840	8841	9842
1856	2857	3847	4848	5849	6850	7851	8852	9853
1867	2868	3858	4859	5860	6861	7862	8863	9864
1878	2879	3869	4870	5871	6872	7873	8874	9875
1889	2890	3880	4881	5882	6883	7884	8885	9886
1900	2901	3891	4892	5893	6894	7895	8896	9897
1911	2912	3902	4903	5904	6905	7906	8907	9908
1922	2923	3913	4914	5915	6916	7917	8918	9919
1933	2934	3924	4925	5926	6927	7928	8929	9930
1944	2945	3935	4936	5937	6938	7939	8940	9941
1955	2956	3946	4947	5948	6949	7950	8951	9952
1966	2967	3957	4958	5959	6960	7961	8962	9963
1977	2978	3968	4969	5970	6971	7972	8973	9974
1988	2989	3979	4980	5981	6982	7983	8984	9985
1999	[illegible]	3990	4991	5992	6993	7994	8995	9996

TUCUMAN

Sorteará mañana

10 premios, a las 14.30

1	de	$	15.000.000
1	„	„	2.000.000
1	„	„	500.000
1	„	„	200.000

...ON 3.600.000 PESOS SALIO PREMIADO EL NUMERO 4397

8
010...1200
030...1200
073...1200
160...2400
286...1200
393...1200
443...1200
518...1200
594...1200
620...1200
784...1200
873...1200

9
9002 CON $ 15.000
148...1200
229...1200
294...1200
299...1200
340...1200
343...1200
428...1200
459...1200
602...1200
622...1200
628...1200
662...1200
710...1200
777...1200
986...1200

10
…0076...1200
10023...1200
10041...1200
10044...1200
10069...1200
10085...1200
10141...1200
10186...1200
10267...1200
10301...1200
10308...1200
10481...1200
10545...1200
10640...1200
10657...1200
10661...1200
10678...1200
10683...1200
10711...1200
10749...1200
10770...1200
10819...1200
10977...1200

11
11015...1200
11038...1200
11074...1200
11149...1200
11178...1200
11189...1200
11213 CON $ 3.600
11275...1200
11327...1200
11328...1200
11510...1200
11723...1200
11766 CON $ 3.600
11892...1200
11924...1200

12
12068...1200
12189...1200
12194...1200
12196...1200
12211...1200
12215...1200
12273...1200
12288...1200
12290...1200
12305...1200
12335 CON $ 7.500
12387...1200
12415...1200
12766...2400
12835...1200
12849 CON $ 7.500
12937 CON $ 3.600
12962...1200
12982...1200

13
13044...1200
13140...1200
13298...1200
13472...2400
13511...1200
13613...1200
13620...1200
13662...1200
13809...1200
13986...1200

14
14053...1200
14092...1200
14115...1200
14185...1200
14294 CON $ 15.000
14429...1200
14469...1200
14523...1200
14537...1200
14580...1200
14649...1200
14726...1200
14826...1200
14845...1200
14965...1200

15
15296...1200
15316...1200
15367...1200
15476 CON $ 3.600
15609...1200
15733...1200
15760...1200
15853...1200
15857...1200
15889...1200
15942...1200

16
16000...1200
16051...1200
16150...1200
16281...1200
16310...1200
16333...1200
16350...1200
16406...1200
16626 CON $ 7.500
16654...1200
16667...1200
16696...1200
16712...1200
16913...1200
16933...1200
16945...1200

17
17050...1200
17202...1200
17247...1200
17358...1200
17369...1200
17460...2400
17502...1200
17572...1200
17647...1200
17709...1200
17901...1200
17911...1200

18
18060...1200
18093...1200
18097...1200
18140...1200
18189...1200
18211...1200
18248...2400
18264...1200
18350...1200
18355...1200
18641...1200
18664...1200
18670...1200
18671...1200
18919...1200
18925...1200

19
19098...1200
19145...1200
19170...1200
19186...1200
19246...1200
19253...1200
19315...1200
19382...1200
19410...1200
19414...1200
19489...1200
19605...1200
19689...1200
19714 CON APROX. $ 7.500
19715 CON $ 300.000
19716 CON APROX. $ 7.500
19805...1200
19836...1200
19910...1200
19916...1200

20
20077...2400
20121 CON $ 7.500
20280...1200
20308...1200
20818...1200
20452...1200
20466...1200
20471...1200
20511...1200
20652...1200
20660...2400
20662...1200
20751...1200
20824...1200
20848...1200
20900...1200
20901...1200
20953...1200
20975...1200
20976...1200
20981...1200

21
21024...1200
21035...1200
21066...1200
21185...1200
21188...1200
21289...2400
21352...1200
21365...1200
21484...1200
21496...1200
21509...1200
21521...1200
21572...1200
21578...1200
21640...1200
21756...1200
21847...1200
21876...1200

22
22265...1200
22268...1200
22305...1200
22324...1200
22399...1200
22519...1200
22599...1200
22643...1200
22746...1200
22908...1200
22917...1200
22951...1200
22953...1200
22982...1200

23
23002...1200
23069...1200
23073...1200
23081...1200
23151...1200
23276...1200
23283...1200
23402...1200
23442...1200
23508...1200
23617...1200
23665...1200
23734...2400
23750...1200
23771...1200
23858...1200
23870...1200
23951...1200

24
24178...1200
24215...1200
24234...1200
24269...1200
24391...1200
24572...1200
24592...1200
24652...1200
24671...1200
24803...1200
24844...1200
24861...1200
24869 CON $ 15.000
24877...1200
24894...1200

25
25022...1200
25032...1200
25061...1200
25113...1200
25162...1200
25353...1200
25454...1200
25477...1200
25897...1200
25964...1200

26
26139...1200
26173...1200
26176...2400
26186...1200
26332...1200
26345...1200
26530...1200
26591...1200
26721...1200
26893...1200
26911...1200
26976...1200
26990...1200

27
27045...1200
27051...1200
27057...1200
27073...1200
27132...1200
27134...1200
27172...1200
27299...1200
27328...1200
27449...1200
27469...1200
27513...1200
27550...1200
27572...1200
27603...1200
27809...1200
27834...1200
27849...1200
27950...1200
27980...1200
27985...1200

28
28022...1200
28090...1200
28205...1200
28218...1200
28222...1200
28329...1200
28388...1200
28421...2400
28449...1200
28600...1200
28639...1200
28699...1200
28725...1200
28729...1200
28765...1200
28786...1200
28901...1200
28903...1200

29
29018...1200
29059...2400
29061...1200
29123...1200
29201...1200
29238...1200
29245 CON $ 3.600
29529...1200
29560...1200
29628...1200
29672...1200
29756...1200
29868...1200
29904...1200

30
30159...1200
30184...1200
30258...1200
30305...1200
30446...1200
30478 CON $ 3.600
30529 CON $ 3.600
30702...1200
30809...1200
30918...1200

31
31011...1200
31090...1200
31103...1200
31416...1200
31490...1200
31498...1200
31517...1200
31623...1200
31626...1200
31651...1200
31672...1200
31765...1200
31800...1200
31900...1200
31945...1200

32
32141...1200
32269...1200
32327...1200
32414...1200
32443...1200
32471...1200
32481...1200
32506...1200
32523...1200
32628...1200
32639...1200
32658...1200
32818...1200
32968...1200

33
33014...1200
33054...1200
33061...1200
33116...1200
33271...1200
33461...1200
33476...1200
33502...1200
33628...1200
33659...1200
33706...1200
33814...1200
33855...1200
33994...1200
33998...1200

34
34014...1200
34020...1200
34047...1200
34136...1200
34397...1200
34490...1200
34590...1200
34684...1200
34693...1200
34950...1200

35
35082...1200
35102...1200
35180...1200
35223...1200
35238...2400
35266...1200
35317...1200
35426...1200
35543 CON $ 30.000
35594...1200
35610...1200
35695...1200
35731...1200
35734...1200
35817 CON $ 3.600
35837...1200
35838...1200

36
36054...1200
36055...1200
36057...1200
36098...1200
36395...1200
36519...1200
36624...1200
36695...1200
36744...2400
36762...1200
36828 CON $ 3.600
36863...1200
36966...1200
36996...1200

37
37145...1200
37158...1200
37163...1200
37178...1200
37255...1200
37278...1200
37437...1200
37510...1200
37617...1200
37667...1200
37721...1200
37736 CON $ 75.000
37768...1200
37774...1200
37936...1200

38
38078...1200
38146...1200
38177...1200
38218...1200
38248...2400
38313...1200
38386...1200
38441...1200
38503...1200
38511...1200
38564...1200
38866...1200
38867...1200
38878...1200

39
39083...1200
39137...1200
39157...1200
39236...1200
39448...1200
39460...1200
39648...1200
39671...1200
39674...1200
39782...1200
39945...1200
39966...1200

40
40260...1200
40314...1200
40315...1200
40377...1200
40395...1200
40687...1200
40775 CON $ 3.600
40810...1200
40860...1200
40906...1200

PREMIOS MAYORES

1 $ 3.600.000 ... 4397
2 „ 600.000 ... 7371
3 „ 300.000 ... 19715
4 „ 150.000 ... 1498
5 „ 75.000 ... 37736
6 „ 30.000 ... 7099
7 „ 30.000 ... 35543
8 „ 15.000 ... 9002
9 „ 15.000 ... 14294
10 „ 15.000 ... 24869
11 „ 7.500 ... 12335
12 „ 7.500 ... 12849
13 „ 7.500 ... 16626
14 „ 7.500 ... 20121
15 „ 3.600 ... 11213
16 „ 3.600 ... 11766
17 „ 3.600 ... 12937
18 „ 3.600 ... 15476
19 „ 3.600 ... 29245
20 „ 3.600 ... 30478
21 „ 3.600 ... 30529
22 „ 3.600 ... 35817
23 „ 3.600 ... 36828
24 „ 3.600 ... 40775

...RACTO POR PROGRESION

...OS NUMEROS QUE FIGURAN A CONTINUACION TIENEN PREMIO DE $ 720

10	11	12	13	14	15	16	17	18	19	20	21	22	23	24	25	26	27	28	29	30	31	32	33	34	35	36	37	38	39	40
10007	11008	12009	13010	14000	15001	16002	17003	18004	19005	20006	21007	22008	23009	24010	25000	26001	27002	28003	29004	30005	31006	32007	33008	34009	35010	36000	37001	38002	39003	40004
10018	11019	12020	13021	14011	15012	16013	17014	18015	19016	20017	21018	22019	23020	24021	25011	26012	27013	28014	29015	30016	31017	32018	33019	34020	35021	36011	37012	38013	39014	40015
10029	11030	12031	13032	14022	15023	16024	17025	18026	19027	20028	21029	22030	23031	24032	25022	26023	27024	28025	29026	30027	31028	32029	33030	34031	35032	36022	37023	38024	39025	40026
10040	11041	12042	13043	14033	15034	16035	17036	18037	19038	20039	21040	22041	23042	24043	25033	26034	27035	28036	29037	30038	31039	32040	33041	34042	35043	36033	37034	38035	39036	40037
10051	11052	12053	13054	14044	15045	16046	17047	18048	19049	20050	21051	22052	23053	24054	25044	26045	27046	28047	29048	30049	31050	32051	33052	34053	35054	36044	37045	38046	39047	40048
10062	11063	12064	13065	14055	15056	16057	17058	18059	19060	20061	21062	22063	23064	24065	25055	26056	27057	28058	29059	30060	31061	32062	33063	34064	35065	36055	37056	38057	39058	40059
10073	11074	12075	13076	14066	15067	16068	17069	18070	19071	20072	21073	22074	23075	24076	25066	26067	27068	28069	29070	30071	31072	32073	33074	34075	35076	36066	37067	38068	39069	40070
10084	11085	12086	13087	14077	15078	16079	17080	18081	19082	20083	21084	22085	23086	24087	25077	26078	27079	28080	29081	30082	31083	32084	33085	34086	35087	36077	37078	38079	39080	40081
10095	11096	12097	13098	14088	15089	16090	17091	18092	19093	20094	21095	22096	23097	24098	25088	26089	27090	28091	29092	30093	31094	32095	33096	34097	35098	36088	37089	38090	39091	40092
10106	11107	12108	13109	14099	15100	16101	17102	18103	19104	20105	21106	22107	23108	24109	25099	26100	27101	28102	29103	30104	31105	32106	33107	34108	35109	36099	37100	38101	39102	40103
10117	11118	12119	13120	14110	15111	16112	17113	18114	19115	20116	21117	22118	23119	24120	25110	26111	27112	28113	29114	30115	31116	32117	33118	34119	35120	36110	37111	38112	39113	40114
10128	11129	12130	13131	14121	15122	16123	17124	18125	19126	20127	21128	22129	23130	24131	25121	26122	27123	28124	29125	30126	31127	32128	33129	34130	35131	36121	37122	38123	39124	40125
10139	11140	12141	13142	14132	15133	16134	17135	18136	19137	20138	21139	22140	23141	24142	25132	26133	27134	28135	29136	30137	31138	32139	33140	34141	35142	36132	37133	38134	39135	40136
10150	11151	12152	13153	14143	15144	16145	17146	18147	19148	20149	21150	22151	23152	24153	25143	26144	27145	28146	29147	30148	31149	32150	33151	34152	35153	36143	37144	38145	39146	40147
10161	11162	12163	13164	14154	15155	16156	17157	18158	19159	20160	21161	22162	23163	24164	25154	26155	27156	28157	29158	30159	31160	32161	33162	34163	35164	36154	37155	38156	39157	40158
10172	11173	12174	13175	14165	15166	16167	17168	18169	19170	20171	21172	22173	23174	24175	25165	26166	27167	28168	29169	30170	31171	32172	33173	34174	35175	36165	37166	38167	39168	40169
10183	11184	12185	13186	14176	15177	16178	17179	18180	19181	20182	21183	22184	23185	24186	25176	26177	27178	28179	29180	30181	31182	32183	33184	34185	35186	36176	37177	38178	39179	40180
10194	11195	12196	13197	14187	15188	16189	17190	18191	19192	20193	21194	22195	23196	24197	25187	26188	27189	28190	29191	30192	31193	32194	33195	34196	35197	36187	37188	38189	39190	40191
10205	11206	12207	13208	14198	15199	16200	17201	18202	19203	20204	21205	22206	23207	24208	25198	26199	27200	28201	29202	30203	31204	32205	33206	34207	35208	36198	37199	38200	39201	40202
10216	11217	12218	13219	14209	15210	16211	17212	18213	19214	20215	21216	22217	23218	24219	25209	26210	27211	28212	29213	30214	31215	32216	33217	34218	35219	36209	37210	38211	39212	40213
10227	11228	12229	13230	14220	15221	16222	17223	18224	19225	20226	21227	22228	23229	24230	25220	26221	27222	28223	29224	30225	31226	32227	33228	34229	35230	36220	37221	38222	39223	40224
10238	11239	12240	13241	14231	15232	16233	17234	18235	19236	20237	21238	22239	23240	24241	25231	26232	27233	28234	29235	30236	31237	32238	33239	34240	35241	36231	37232	38233	39234	40235
10249	11250	12251	13252	14242	15243	16244	17245	18246	19247	20248	21249	22250	23251	24252	25242	26243	27244	28245	29246	30247	31248	32249	33250	34251	35252	36242	37243	38244	39245	40246
10260	11261	12262	13263	14253	15254	16255	17256	18257	19258	20259	21260	22261	23262	24263	25253	26254	27255	28256	29257	30258	31259	32260	33261	34262	35263	36253	37254	38255	39256	40257
10271	11272	12273	13274	14264	15265	16266	17267	18268	19269	20270	21271	22272	23273	24274	25264	26265	27266	28267	29268	30269	31270	32271	33272	34273	35274	36264	37265	38266	39267	40268
10282	11283	12284	13285	14275	15276	16277	17278	18279	19280	20281	21282	22283	23284	24285	25275	26276	27277	28278	29279	30280	31281	32282	33283	34284	35285	36275	37276	38277	39278	40279
10293	11294	12295	13296	14286	15287	16288	17289	18290	19291	20292	21293	22294	23295	24296	25286	26287	27288	28289	29290	30291	31292	32293	33294	34295	35296	36286	37287	38288	39289	40290
10304	11305	12306	13307	14297	15298	16299	17300	18301	19302	20303	21304	22305	23306	24307	25297	26298	27299	28300	29301	30302	31303	32304	33305	34306	35307	36297	37298	38299	39300	40301
10315	11316	12317	13318	14308	15309	16310	17311	18312	19313	20314	21315	22316	23317	24318	25308	26309	27310	28311	29312	30313	31314	32315	33316	34317	35318	36308	37309	38310	39311	40312
10326	11327	12328	13329	14319	15320	16321	17322	18323	19324	20325	21326	22327	23328	24329	25319	26320	27321	28322	29323	30324	31325	32326	33327	34328	35329	36319	37320	38321	39322	40323
10337	11338	12339	13340	14330	15331	16332	17333	18334	19335	20336	21337	22338	23339	24340	25330	26331	27332	28333	29334	30335	31336	32337	33338	34339	35340	36330	37331	38332	39333	40334
10348	11349	12350	13351	14341	15342	16343	17344	18345	19346	20347	21348	22349	23350	24351	25341	26342	27343	28344	29345	30346	31347	32348	33349	34350	35351	36341	37342	38343	39344	40345
10359	11360	12361	13362	14352	15353	16354	17355	18356	19357	20358	21359	22360	23361	24362	25352	26353	27354	28355	29356	30357	31358	32359	33360	34361	35362	36352	37353	38354	39355	40356
10370	11371	12372	13373	14363	15364	16365	17366	18367	19368	20369	21370	22371	23372	24373	25363	26364	27365	28366	29367	30368	31369	32370	33371	34372	35373	36363	37364	38365	39366	40367
10381	11382	12383	13384	14374	15375	16376	17377	18378	19379	20380	21381	22382	23383	24384	25374	26375	27376	28377	29378	30379	31380	32381	33382	34383	35384	36374	37375	38376	39377	40378
10392	11393	12394	13395	14385	15386	16387	17388	18389	19390	20391	21392	22393	23394	24395	25385	26386	27387	28388	29389	30390	31391	32392	33393	34394	35395	36385	37386	38387	39388	40389
10403	11404	12405	13406	14396	15397	16398	17399	18400	19401	20402	21403	22404	23405	24406	25396	26397	27398	28399	29400	30401	31402	32403	33404	34405	35406	36396	37397	38398	39399	40400
10414	11415	12416	13417	14407	15408	16409	17410	18411	19412	20413	21414	22415	23416	24417	25407	26408	27409	28410	29411	30412	31413	32414	33415	34416	35417	36407	37408	38409	39410	40411
10425	11426	12427	13428	14418	15419	16420	17421	18422	19423	20424	21425	22426	23427	24428	25418	26419	27420	28421	29422	30423	31424	32425	33426	34427	35428	36418	37419	38420	39421	40422
10436	11437	12438	13439	14429	15430	16431	17432	18433	19434	20435	21436	22437	23438	24439	25429	26430	27431	28432	29433	30434	31435	32436	33437	34438	35439	36429	37430	38431	39432	40433
10447	11448	12449	13450	14440	15441	16442	17443	18444	19445	20446	21447	22448	23449	24450	25440	26441	27442	28443	29444	30445	31446	32447	33448	34449	35450	36440	37441	38442	39443	40444
10458	11459	12460	13461	14451	15452	16453	17454	18455	19456	20457	21458	22459	23460	24461	25451	26452	27453	28454	29455	30456	31457	32458	33459	34460	35461	36451	37452	38453	39454	40455
10469	11470	12471	13472	14462	15463	16464	17465	18466	19467	20468	21469	22470	23471	24472	25462	26463	27464	28465	29466	30467	31468	32469	33470	34471	35472	36462	37463	38464	39465	40466
10480	11481	12482	13483	14473	15474	16475	17476	18477	19478	20479	21480	22481	23482	24483	25473	26474	27475	28476	29477	30478	31479	32480	33481	34482	35483	36473	37474	38475	39476	40477
10491	11492	12493	13494	14484	15485	16486	17487	18488	19489	20490	21491	22492	23493	24494	25484	26485	27486	28487	29488	30489	31490	32491	33492	34493	35494	36484	37485	38486	39487	40488
10502	11503	12504	13505	14495	15496	16497	17498	18499	19500	20501	21502	22503	23504	24505	25495	26496	27497	28498	29499	30500	31501	32502	33503	34504	35505	36495	37496	38497	39498	40499
10513	11514	12515	13516	14506	15507	16508	17509	18510	19511	20512	21513	22514	23515	24516	25506	26507	27508	28509	29510	30511	31512	32513	33514	34515	35516	36506	37507	38508	39509	40510
10524	11525	12526	13527	14517	15518	16519	17520	18521	19522	20523	21524	22525	23526	24527	25517	26518	27519	28520	29521	30522	31523	32524	33525	34526	35527	36517	37518	38519	39520	40521
10535	11536	12537	13538	14528	15529	16530	17531	18532	19533	20534	21535	22536	23537	24538	25528	26529	27530	28531	29532	30533	31534	32535	33536	34537	35538	36528	37529	38530	39531	40532
10546	11547	12548	13549	14539	15540	16541	17542	18543	19544	20545	21546	22547	23548	24549	25539	26540	27541	28542	29543	30544	31545	32546	33547	34548	35549	36539	37540	38541	39542	40543
10557	11558	12559	13560	14550	15551	16552	17553	18554	19555	20556	21557	22558	23559	24560	25550	26551	27552	28553	29554	30555	31556	32557	33558	34559	35560	36550	37551	38552	39553	40554
10568	11569	12570	13571	14561	15562	16563	17564	18565	19566	20567	21568	22569	23570	24571	25561	26562	27563	28564	29565	30566	31567	32568	33569	34570	35571	36561	37562	38563	39564	40565
10579	11580	12581	13582	14572	15573	16574	17575	18576	19577	20578	21579	22580	23581	24582	25572	26573	27574	28575	29576	30577	31578	32579	33580	34581	35582	36572	37573	38574	39575	40576
10590	11591	12592	13593	14583	15584	16585	17586	18587	19588	20589	21590	22591	23592	24593	25583	26584	27585	28586	29587	30588	31589	32590	33591	34592	35593	36583	37584	38585	39586	40587
10601	11602	12603	13604	14594	15595	16596	17597	18598	19599	20600	21601	22602	23603	24604	25594	26595	27596	28597	29598	30599	31600	32601	33602	34603	35604	36594	37595	38596	39597	40598
10612	11613	12614	13615	14605	15606	16607	17608	18609	19610	20611	21612	22613	23614	24615	25605	26606	27607	28608	29609	30610	31611	32612	33613	34614	35615	36605	37606	38607	39608	40609
10623	11624	12625	13626	14616	15617	16618	17619	18620	19621	20622	21623	22624	23625	24626	25616	26617	27618	28619	29620	30621	31622	32623	33624	34625	35626	36616	37617	38618	39619	40620
10634	11635	12636	13637	14627	15628	16629	17630	18631	19632	20633	21634	22635	23636	24637	25627	26628	27629	28630	29631	30632	31633	32634	33635	34636	35637	36627	37628	38629	39630	40631
10645	11646	12647	13648	14638	15639	16640	17641	18642	19643	20644	21645	22646	23647	24648	25638	26639	27640	28641	29642	30643	31644	32645	33646	34647	35648	36638	37639	38640	39641	40642
10656	11657	12658	13659	14649	15650	16651	17652	18653	19654	20655	21656	22657	23658	24659	25649	26650	27651	28652	29653	30654	31655	32656	33657	34658	35659	36649	37650	38651	39652	40653
10667	11668	12669	13670	14660	15661	16662	17663	18664	19665	20666	21667	22668	23669	24670	25660	26661	27662	28663	29664	30665	31666	32667	33668	34669	35670	36660	37661	38662	39663	40664
10678	11679	12680	13681	14671	15672	16673	17674	18675	19676	20677	21678	22679	23680	24681	25671	26672	27673	28674	29675	30676	31677	32678	33679	34680	35681	36671	37672	38673	39674	40675
10689	11690	12691	13692	14682	15683	16684	17685	18686	19687	20688	21689	22690	23691	24692	25682	26683	27684	28685	29686	30687	31688	32689	33690	34691	35692	36682	37683	38684	39685	40686
10700	11701	12702	13703	14693	15694	16695	17696	18697	19698	20699	21700	22701	23702	24703	25693	26694	27695	28696	29697	30698	31699	32700	33701	34702	35703	36693	37694	38695	39696	40697
10711	11712	12713	13714	14704	15705	16706	17707	18708	19709	20710	21711	22712	23713	24714	25704	26705	27706	28707	29708	30709	31710	32711	33712	34713	35714	36704	37705	38706	39707	40708
10722	11723	12724	13725	14715	15716	16717	17718	18719	19720	20721	21722	22723	23724	24725	25715	26716	27717	28718	29719	30720	31721	32722	33723	34724	35725	36715	37716	38717	39718	40719
10733	11734	12735	13736	14726	15727	16728	17729	18730	19731	20732	21733	22734	23735	24736	25726	26727	27728	28729	29730	30731	31732	32733	33734	34735	35736	36726	37727	38728	39729	40730
10744	11745	12746	13747	14737	15738	16739	17740	18741	19742	20743	21744	22745	23746	24747	25737	26738	27739	28740	29741	30742	31743	32744	33745	34746	35747	36737	37738	38739	39740	40741
10755	11756	12757	13758	14748	15749	16750	17751	18752	19753	20754	21755	22756	23757	24758	25748	26749	27750	28751	29752	30753	31754	32755	33756	34757	35758	36748	37749	38750	39751	40752
10766	11767	12768	13769	14759	15760	16761	17762	18763	19764	20765	21766	22767	23768	24769	25759	26760	27761	28762	29763	30764	31765	32766	33767	34768	35769	36759	37760	38761	39762	40763
10777	11778	12779	13780	14770	15771	16772	17773	18774	19775	20776	21777	22778	23779	24780	25770	26771	27772	28773	29774	30775	31776	32777	33778	34779	35780	36770	37771	38772	39773	40774
10788	11789	12790	13791	14781	15782	16783	17784	18785	19786	20787	21788	22789	23790	24791	25781	26782	27783	28784	29785	30786	31787	32788	33789	34790	35791	36781	37782	38783	39784	40785
10799	11800	12801	13802	14792	15793	16794	17795	18796	19797	20798	21799	22800	23801	24802	25792	26793	27794	28795	29796	30797	31798	32799	33800	34801	35802	36792	37793	38794	39795	40796
10810	11811	12812	13813	14803	15804	16805	17806	18807	19808	20809	21810	22811	23812	24813	25803	26804	27805	28806	29807	30808	31809	32810	33811	34812	35813	36803	37804	38805	39806	40807
10821	11822	12823	13824	14814	15815	16816	17817	18818	19819	20820	21821	22822	23823	24824	25814	26815	27816	28817	29818	30819	31820	32821	33822	34823	35824	36814	37815	38816	39817	40818
10832	11833	12834	13835	14825	15826	16827	17828	18829	19830	20831	21832	22833	23834	24835	25825	26826	27827	28828	29829	30830	31831	32832	33833	34834	35835	36825	37826	38827	39828	40829
10843	11844	12845	13846	14836	15837	16838	17839	18840	19841	20842	21843	22844	23845	24846	25836	26837	27838	28839	29840	30841	31842	32843	33844	34845	35846	36836	37837	38838	39839	40840
10854	11855	12856	13857	14847	15848	16849	17850	18851	19852	20853	21854	22855	23856	24857	25847	26848	27849	28850	29851	30852	31853	32854	33855	34856	35857	36847	37848	38849	39850	40851
10865	11866	12867	13868	14858	15859	16860	17861	18862	19863	20864	21865	22866	23867	24868	25858	26859	27860	28861	29862	30863	31864	32865	33866	34867	35868	36858	37859	38860	39861	40862
10876	11877	12878	13879	14869	15870	16871	17872	18873	19874	20875	21876	22877	23878	24879	25869	26870	27871	28872	29873	30874	31875	32876	33877	34878	35879	36869	37870	38871	39872	40873
10887	11888	12889	13890	14880	15881	16882	17883	18884	19885	20886	21887	22888	23889	24890	25880	26881	27882	28883	29884	30885	31886	32887	33888	34889	35890	36880	37881	38882	39883	40884
10898	11899	12900	13901	14891	15892	16893	17894	18895	19896	20897	21898	22899	23900	24901	25891	26892	27893	28894	29895	30896	31897	32898	33899	34900	35901	36891	37892	38893	39894	40895
10909	11910	12911	13912	14902	15903	16904	17905	18906	19907	20908	21909	22910	23911	24912	25902	26903	27904	28905	29906	30907	31908	32909	33910	34911	35912	36902	37903	38904	39905	40906
10920	11921	12922	13923	14913	15914	16915	17916	18917	19918	20919	21920	22921	23922	24923	25913	26914	27915	28916	29917	30918	31919	32920	33921	34922	35923	36913	37914	38915	39916	40917
10931	11932	12933	13934	14924	15925	16926	17927	18928	19929	20930	21931	22932	23933	24934	25924	26925	27926	28927	29928	30929	31930	32931	33932	34933	35934	36924	37925	38926	39927	40928
10942	11943	12944	13945	14935	15936	16937	17938	18939	19940	20941	21942	22943	23944	24945	25935	26936	27937	28938	29939	30940	31941	32942	33943	34944	35945	36935	37936	38937	39938	40939
10953	11954	12955	13956	14946	15947	16948	17949	18950	19951	20952	21953	22954	23955	24956	25946	26947	27948	28949	29950	30951	31952	32953	33954	34955	35956	36946	37947	38948	39949	40950
10964	11965	12966	13967	14957	15958	16959	17960	18961	19962	20963	21964	22965	23966	24967	25957	26958	27959	28960	29961	30962	31963	32964	33965	34966	35967	36957	37958	38959	39960	40961
10975	11976	12977	13978	14968	15969	16970	17971	18972	19973	20974	21975	22976	23977	24978	25968	26969	27970	28971	29972	30973	31974	32975	33976	34977	35978	36968	37969	38970	39971	40972
10986	11987	12988	13989	14979	15980	16981	17982	18983	19984	20985	21986	22987	23988	24989	25979	26980	27981	28982	29983	30984	31985	32986	33987	34988	35989	36979	37980	38981	39982	40983
10997	11998	12999		14990	15991	16992	17993	18994	19995	20996	21997	22998	23999		25990	26991	27992	28993	29994	30995	31996	32997	33998	34999		36990	37991	38992	39993	40994

Terminaciones

397
Con $ 2.400

97
Con $ 1.200

7
Con $ 720

Aproximaciones

DEL 1er. PREMIO

4395
Con $ 30.000

4396
Con $ 60.000

4398
Con $ 60.000

4399
Con $ 30.000

DEL 2º PREMIO

7370
Con $ 15.000

7372
Con $ 15.000

DEL 3er. PREMIO

19714
Con $ 7.500

19716
Con $ 7.500

MONTEVIDEO

1º $ 2.000.000 3606
2º „ 100.000 3510
3º „ 50.000 12943
4º „ 20.000 3736
5º „ 20.000 10543
6º „ 10.000 2102
7º „ 10.000 2798
8º „ 10.000 6586
9º „ 10.000 9938
10º „ 10.000 14857

1 „ „ 150.000
5 „ „ 50.000

últimas 10 grandes

3.256	13.604
1.213	31.606
1.878	13.748
9.550	4.957
5.231	39.111

EL GLOBO DE LA SUERTE

En la segunda jugada del mes pondrá en juego su acostumbrado programa de diez premios mayores la lotería de Tucumán. Y lo hará con un premio mayor de $ 15.000.000, comenzando la extracción a las 14.30.

Atrasados a la grande
Centena 4
16 sorteos sin salir
Decena 8
35 sorteos sin salir
Unidad 2
42 sorteos sin salir
FAVORITO: 482
Dos cifras atrasadas
87 14

Atrasados a los premios
67 30 75
47s. 39s. 36s.

Tres cifras atrasadas
660

Combinación factible
82 60

TERRORISMO EN SAIGON

crónica EN EL MUNDO

DOS DIARIOS SE FUSIONAN

MILAN, 1º (EFE). — Esta tarde aparecerá un nuevo vespertino en Milán. Trátase de la fusión de los diarios "Corriere Lombardo" y "La Notte". El periódico tendrá el nombre de "La Notte". De esta manera, ha muerto el primer vesper ino que tuvo Milán en la segunda post guerra.

LA MITAD DE ROMA SIN AGUA

ROMA, 1º (EFE). — La mitad de la ciudad de Roma estará sin agua desde la tarde de mañana hasta la madrugada del martes venidero. La decisión ha sido adoptada por la empresa de suministro de agua para conectar una nueva red de conducción y reemplazar otra que sufrió graves daños en los temporales del año pasado.

MILLARES DE PARISIENSES SE VAN

PARIS, 1º (France Presse). — Más de un millón de parisienses abandonarán la capital francesa con ocasión de las vacaciones de Semana Santa, que comienzan hoy. Setecientos mil de ellos viajarán por tren, y 1.078 convoyes suplementarios fueron previstos. Los otros partirán por carretera, y se prevé que será el Sur de Francia el que tendrá la preferencia de todos esos viajeros.

ATAQUES A ESCRITORES SOVIETICOS

MOSCU, 1º (France Presse). — El premio Nobel soviético de literatura, Mijail Cholojov, atacó implícitamente a los escritores recientemente procesados, Andre Siniavsky y Yuli Daniel, y a quienes han tratado de defenderlos, durante su intervención de hoy en el 23 congreso del partido Comunista soviético.

PARLAMENTARIOS RUSOS A CHILE

MOSCU, 1º (Associated Press). — Ivan Spiridonov, jefe de la Cámara Baja del parlamento soviético, aceptó hoy una invitación para enviar una delegación a Chile este año. El embajador chileno, Máximo Pacheco Gómez, presentó la invitación del senado y cámara de diputados de su país. Una delegación de parlamentarios chilenos visitaron esta ciudad en octubre pasado.

CONGRESO DE OBREROS ESTATALES

MONTEVIDEO, 1º (France Presse). — Las organizaciones centrales de trabajadores estatales de la Argentina, Brasil, Chile y Uruguay, resolvieron convocar al primer congreso de trabajadores estatales latinoamericanos. La reunión se verificará el 30 de setiembre próximo en la Argentina, y durará hasta el 4 de octubre. Las mencionadas entidades, asimismo, formulan invitaciones a sus similares de los demás países latinoamericanos.

SUBMARINOS RUSOS, DE PROPULSION ATOMICA, DIERON LA VUELTA AL MUNDO

MOSCU, 1º (France Presse). — "Una flotilla de submarines soviéticos de propulsión atómica, acaba de realizar una vuelta al mundo sumergida durante toda su navegación", reveló hoy el mariscal Rodion Malinovsky, ministro de Defensa, en el curso de una intervención durante el XXIII Congreso del Partido Comunista Soviético, la cual ha sido reseñada por Radio Moscú.

Desde la celebración del XXII Congreso, añadió el mariscal, "las reservas de cargas nucleares de todo tipo han sido aumentadas y las tropas de cohetes estratégicos, así como los submarinos equipados con cohetes han sido modernizados".

7 Muertos y 124 Heridos Causó un Atentado

SAIGON, 1º (France Presse). — Siete muertos y 124 heridos causó el atentado Vietcong de esta madrugada contra el "Hotel Victoria", en Saigón. Cuatro de los muertos y 72 de los heridos son norteamericanos.

Uno de los Vietcong que intervino en el atentado fue detenido por la policía. Estaba encargado de proteger la retirada de los comandos que conducían el vehículo con la carga de plástico.

Según un oficial norteamericano, el capitán John Raymon, único testigo viviente del atentado, el vehículo iba conducido por dos Vietcong, que llevaban cascos y ropa militar de trabajo. El testigo, que fue despertado por los disparos de armas ligeras, vio desde el sexto piso del hotel a un terrorista que colocaba la carga de plástico en la acera de enfrente.

De dos ráfagas de ametralleta logró herir al terrotista. En ese momento apareció un "jeep" de patrulla de la policía militar. Los Vietcong lo ametrallaron y el chofer del "jeep" murió de un balazo en la cabeza.

• Calma

SAIGON, 1º (France Presse) — La calma vuelve a reinar en la región de Pleiku después de los violentos combates que sostuvieron elementos de la primera división aérea de caballería norteamericana contra fuerzas Vietcong.

Estos últimos en efecto se han replegado y "los caballeros del aire" no han vuelto a tener contacto con el enemigo en las últimas 24 horas.

• Reapareció Thi

SAIGON, 1º (France Presse). — Por primera vez desde hace una semana, el general Nguyen Chant Thi, ex comandante de la primera región táctica, hizo su aparición en Hue durante una manifestación pública.

Nguyen tomó la palabra ante una multitud de unas 9.000 personas, agradeció a las tropas norteamericanas el apoyo que prestan al ejército gubernamental en su lucha contra el Vietcong y reconoció los sacrificios de los soldados estadounidenses en el Vietnam.

EL PEOR DE TODOS. Poco después del peor atentado que se registró en Saigón contra los norteamericanos, fue tomada esta vista general del Hotel Victoria, que se encontraba ocupado por oficiales de las fuerzas de Estados Unidos. (Radiofoto de Associated Press).

Un Austero Programa Sacará a Ecuador de Grave Situación

QUITO, 1º (Associated Press). — El presidente provisional Clemente Yerovi Indaburu prometió libertad absoluta, respeto de los derechos ciudadanos y un programa de austeridad destinado a sacar a la nación de la difícil situación económica en que se encuentra. Manifestó que entregará el poder a una asamblea constituyente dentro de cuatro o cinco meses.

Yerovi, un reconocido economista y hombre de negocios de Guayaquil, asumió el poder el miércoles pasado después que la Junta Militar de tres miembros lo abandonó ante la presión cívico-militar. Paros comerciales, violentas manifestaciones estudiantiles y laborales que dejaron por lo menos un saldo de siete muertos, condujeron al alto mando militar a demandar la entrega del poder a un presidente civil.

Yerovi, en una conferencia de prensa que mantuvo ayer, la primera desde que tomó posesión, expresó que la opinión pública se ha manifestado por la elección de diputados constituyentes como medio idóneo para el total restablecimiento del orden legal en el país. Prometió que acelerará, con tal fin, el proceso de empadronamiento que servirá para formar los registros electorales, y se propone entregar el poder a la asamblea elegida dentro de cuatro o cinco meses.

Yerovi definió la política de su gobierno en forma escueta y precisa: en lo exterior mantendrá la línea establecida; en lo interior habrá austeridad, libertad absoluta y respeto de los derechos ciudadanos.

Cuando se le preguntó si concederá salvoconducto a los ex miembros de la Junta Militar, contestó: "Habría que preguntarles si lo pedirán".

El presidente, que tiene 62 años, se mostró jovial y sereno. "Estoy aquí por la voluntad civil y la aceptación o anuencia de las fuerzas armadas", dijo. Añadió que no está arrepentido de haber aceptado el cargo. Manifestó que si en el futuro no ocurrieran circunstancias similares, volvería a aceptar la responsabilidad del momento y la carga del poder.

La Huelga del Riel en EE. UU. Causa Perjuicios

CHICAGO, 1º (Associated Press). — La huelga de los fogoneros ferroviarios cumplió hoy su segundo día, afectando a la industria, paralizando a millares de obreros y congestionando las carreteras al aumentar extraordinariamente el tránsito de camiones y automóviles.

La industria automovilística fue la primera en sentir el impacto de la huelga contra ocho ferrocarriles en 38 estados, al cortar ésta sus abastecimientos de partes y repuestos.

La General Motors cerró seis plantas hoy, dejando a 13.000 obreros sin trabajo.

Unos 46.000 obreros en la industria del automóvil, incluso 33.350 en las plantas de la General Motors, en Detroit, Flint y Pontiac, Michigan, trabajan solo mediodía desde ayer.

El cierre afectará a 8.200 obreros.

Los que viajan por tren tuvieron que usar otros medios por segundo día consecutivo en re aquellos los 32.500 abonados que usan el Illinois Central en la región de Chicago, y los 12.000 que generalmente usan el Boston y Maine en la zona de Boston.

EL TEMA RESULTO "EROTICO" Y POR ESO LOS CONDENAN

MILAN, 1º (France Presse). — Dos meses y veinte días de prisión pidió el fiscal para los estudiantes Marco de Poli, Marco Sassano y Claudia Beltramo, por haber publicado en una revista estudiantil una encuesta sobre el comportamiento sexual de los estudiantes, tema juzgado "erótico". La revista en cuestión se titula "Zanzara".

Para el profesor Daniele Mattalian, prefecto del instituto "Parini", al que pertenecen los acusados, el fiscal solicitó cuatro meses y medio de prisión.

La "Ciudad Perdida": Irá una Expedición al Perú

NUEVA YORK, 1º (France Presse). — En una entrevista exclusiva telefónica con la agencia France Presse, el hombre de ciencia norteamericano Robert J. Menzies, director de los laboratorios marinos de la Universidad de Duke en Carolina del Norte, manifestó hoy que varios de sus colegas arqueólogos están en vías de preparar una expedición con el fin de determinar el origen de sus hallazgos prehistóricos en el Pacífico, cerca de las costas peruanas.

El Dr. Menzies, que encabezó recientemente una expedición biológica por el Pacífico sur por cuenta de la Universidad de Duke, se limita a decir que es prematuro hablar de que el hallazgo de cuatro columnas y varios bloques a 88 kilómetros del puerto del Callao pueda ser indicativo de la existencia de una "Ciudad perdida".

"La palabra la tienen ahora los arqueólogos, dijo el Dr. Menzies. Yo soy biólogo y no puedo hablar científicamente del asunto. Lo único que observé es que las columnas y los bloques que fotografiamos en el fondo del mar no parecen ser meras formaciones geológicas. Están demasiado bien talladas".

Agregó que las fotografías revelaron cuatro columnas —dos de ellas en posición vertical— y varios bloques de piedra. Manifestó, asimismo, que está sumamente "excitado" por el descubrimiento y que cree que los arqueólogos podrán determinar su origen sin grandes dificultades.

"He hablado con algunos de ellos en diversas instituciones científicas, y están muy interesados", dijo el Dr. Menzies.

LICITACIONES

Ferrocarriles Argentinos
Ferrocarril General Bartolomé Mitre

(Departamento Almacenes)
Licitaciones Públicas:

Nº 282/66, apert. 14-4, 8 horas. adquisición 100.000 kg. chapas de acero; Nº 283/66, apert. 14-4. 8.30 hs. adq. 79.000 m2 madera de cedro o pacará; Nº 284/66, apert 19-4. 8 horas. adq. 46.865 kg. de aceros varios y Nº 285/66, apert. 21-4. 8 horas. adq. 73.000 kg. de aceros varios.

Consulta y retiro de pliegos:
En Rosario, Depto. Almacenes Av. Alberdi y Las Heras, portón 1, oficina 2, o en Delegación Almacenes, Buenos Aires, Av. Maipú 1358, 3er. piso, Oficina 40 F.

Horario: Lunes a viernes hábiles, en Rosario, de 8 a 12 hs., en Buenos Aires, de 14 a 17 hs.

PROVINCIA DEL CHACO

MINISTERIO DE ECONOMIA - DIRECCION DE SUMINISTROS

Llámase a LICITACION PUBLICA Nº 11/66 a realizarse el día 13/4/66 en DIRECCION DE SUMINISTROS - Juan B. Justo 479, RESISTENCIA, a fin de adquirir Materiales Sanitarios. Valor aproximado: $ 5.500.000.— m/n. Pliego de Condiciones y Cláusulas Generales, pueden adquirirse en esta Dirección y Casa del Chaco: CALLAO 322, Buenos Aires, precio $ 300.— m/a. sobre. — DIRECTOR DE SUMINISTROS DE LA PROVINCIA.

Municipalidad de 3 de Febrero

Llámase a Licitación Pública Nº 006/66, Expte. Nº 1740/S/66, para la provisión de 700 caños de hormigón de 0,60 de diámetro, apertura 18-4-66, 12 horas. Los Pliegos de Bases y Condiciones están a disposición de los interesados en la Dirección de Compras y Suministros, Avda. San Martín 962, Caseros, F. C. G. S. M., de lunes a viernes de 7.30 a 13 horas.

Roberto A. D'Elía
Intendente Municipal

Fernando L. Martín
Director de Compras y Suministros

SANTO DOMINGO: FOCO ROJO

"SOY VICTIMA DE UN COMPLOT" DICE EL CRIMINAL RUBY

DALLAS, 1º (France Presse). — Jack Ruby, matador de Lee Oswald, presunto asesino del presidente Kennedy, afirmó que ha sido víctima de una confabulación política.

Ruby, que compareció ante un tribunal de Dallas en el que se ha presentado un pedido de apelación contra su condena a la pena capital, dijo que la maquinación en su contra no se hubiera producido si Adlai Stevenson hubiese sido el vicepresidente de Kennedy en el momento de producirse el atentado, en vez de ser Lyndon Johnson.

Campos de Instrucción en Santiago

SANTO DOMINGO, 1º (Associated Press). — El más elevado dignatario de la Iglesia Católica en la República Dominicana declaró que los comunistas están manteniendo en operación más de veinte centros de instrucción en Santiago, la segunda ciudad en importancia de la nación del Caribe.

Monseñor Hugo Polanco Brito, administrador apostólico de la arquidiócesis de Santo Domingo, dijo también que los comunistas habían hecho imprimir en Santiago un manual con el propósito de difundir las disciplinas del comunismo. Hizo solamente una referencia casual a estas actividades durante un sermón en la catedral de Santiago, y no se le ha podido aún entrevistar para obtener más detalles.

Utilizando un capítulo de La Biblia (San Lucas, 1, 47, 54) como tema central de su sermón, monseñor Polanco expresó: "Los potentados son aquellos que, embriagados con extrañas doctrinas, buscarán someter al país al comunismo ateo. No olvidemos que en esta misma ciudad de Santiago hay más de veinte centros de estudio para la instrucción comunista y que en este mismo lugar se ha impreso un libro para esa enseñanza".

Esta primera referencia por una figura nacional responsable a la actividad comunista en Santiago, causó, según se informó, conmoción en ese próspero centro comercial del norte-centro del valle Cibao, la zona más populosa de este país con 3 millones de habitantes. Previamente habían circulado con persistencia informes extraoficiales que indicaban a San Francisco de Macoris, a unos 65 kilómetros al este de Santiago, como el centro más activo de la agitación comunista-castrista de la nación.

En otra parte de su sermón, monseñor Polanco señaló "a aquellos que, encubiertos, dirigen a la juventud sin experiencia a quemar una bandera imperialista, pero, al mismo tiempo, le incitan a elevar por encima del andar de la patria la bandera de un imperialismo ateísta, salpicando con podredumbre las cenizas de los padres de la nación".

Esta fue una referencia a la reciente manifestación dirigida por los comunistas, en la que estudiantes secundarios y de la escuela elemental participaron en la quema de una bandera de los Estados Unidos junto a un monumento en la zona céntrica de Santo Domingo, donde están sepultados los fundadores de la nación.

POR POLIGAMO, LA TRIBU SE COMIO A UN INDIGENA

FUNDACION, Colombia, 1º (Reuter). — Una mujer india planteó a la policía local un problema poco usual, afirmando que su tribu se comió a su marido. La mujer, perteneciente a la tribu "Coquis", relató que hace un tiempo había acusado a su marido de tener otras dos esposas. El jefe de la tribu ordenó que fuera comido como castigo por el delito de poligamia, y desde entonces su marido desapareció. Esta afirmó que a su juicio, su versátil cara mitad terminó en el asador como plato fuerte de algún festín al que no fue invitada.

TAMBIEN EL CLERO ITALIANO USARIA EL "CLERGYMAN" EN SU ACTIVIDAD CIUDADANA

ROMA, 1º (ANSA). — También los sacerdotes italianos, como gran parte de sus hermanos extranjeros, habrían obtenido el permiso de usar el "clergyman" (o sea pantalones y chaqueta negros, cuello blanco almidonado y pechera negra) en lugar de la tradicional sotana. Se dice que la "pequeña reforma del traje talar, decidida después de amplias y contrastantes discusiones" habría sido "autorizada formalmente en una carta circular" enviada estos días por el presidente de la CEI (Conferencia Episcopal Italiana) a todos los obispos residenciales.

El documento lleva la fecha del 22 de marzo pasado e invitaría a los obispos "a permitir el uso habitual del "clegyman", sin distinción alguna, a todos los sacerdotes de las distintas diócesis, con excepción de la de Roma", —dirigida por el Papa— para la cual se esperaría "una disposición especial".

Se cree que la carta "precisa también la forma y los colores de los distintos trajes", que deberían constituir el nuevo uniforme del sacerdote italiano, "que excluiría el uso de la corbata".

La disposición "se inserta en el clima de actualización instaurado por el Concilio", y "se propone facilitar el desenvolvimiento de la actividad sacerdotal con relación al mundo laico".

Dicen que Sukarno Está Preso en "Jaula de Oro"

YAKARTA, 1º (France Presse). — Bajo la aparente calma reinante actualmente en Indonesia, hay signos evidentes de que está próxima otra grave tempestad política como la que acaba de ocurrir hace pocas semanas.

La emisora clandestina que es manipulada por los grupos sectarios más acendradamente anticomunistas y ultranacionalistas responde en sus llamados a la rebelión armada, al grupo de extrema derecha, "Kami" y reitera varias veces por día su exhortación al presidente Sukarno y a algunos de sus colaboradores, que abandonen rápidamente el país y que dejen las funciones de gobierno "en manos de personas altamente capacitadas para el ejercicio de la función pública".

Sea el que sea el apoyo que encuentren ante el pueblo, los estudiantes parecen resueltos a ir hasta el fondo al desfilar por las calles de Indonesia al grito de "que Dios perdone a nuestro amadísimo presidente, puesto que está prisionero en una jaula de oro".

Miembros de la OAS se Benefician con Indulto

PARIS, 1º (France Presse). — Ciento diecinueve miembros de la "Organización del Ejército Secreto" (OAS) condenados en Francia por actividades subversivas, se beneficiarán del indulto acordado por el presidente de la república con motivo de la Pascua de Resurrección.

La reducción de la condena es total para ciento once de estos condenados y parcial para los ocho restantes. De las 3.200 personas que fueron condenadas por atentar a la seguridad del Estado o por acciones relacionadas con los sucesos de Argelia, solo 85 permanecen aún detenidas.

En la mayor parte de los casos se trata de los jefes de la subversión, entre los que se cuentan los ex generales Salan, Jouhaud, Challes y Zeller.

Varios oficiales superiores "activistas", esto es que participaron en el movimiento subversivo de extrema derecha que se desarrolló con motivo de los sucesos de Argelia, figuran entre los beneficiarios del indulto presidencial.

LOS LABORISTAS TRIUNFARON EN LAS ELECCIONES INGLESAS

LONDRES, 1º (Associated Press, France Presse y Reuter). — El primer ministro Harold Wilson retornó hoy triunfante a su residencia oficial en la calle 10 Downing, llevado nuevamente al poder por una aplastante victoria electoral sobre el líder conservador Edward Heath.

"El mandato decisivo que el gobierno laborista acaba de obtener del pueblo británico le permitirá actuar con más autoridad en el mundo con miras a conseguir el desarme y la paz internacional", declaró Harold Wilson a su llegada.

"El gobierno británico —prosiguió Wilson— no dejará de tomar todas las medidas que se imponen, tanto si son populares como si no lo son, para salvar las dificultades económicas actuales y construir una nueva Gran Bretaña sobre bases más equitativas."

En fin, el primer ministro lanzó un llamamiento con miras a "una cooperación estrecha entre el pueblo y el gobierno británico".

• Remozamiento

En círculos políticos se considera que el gabinete que preside Harold Wilson será "rejuvenecido" en el curso de una reorganización ministerial que ya se considera inminente.

Entre las personalidades que obtendrán cargos de importancia figuran George Thomson, ministro de Estado de la cancillería, y Cledwyn Hughes, ministro de Asuntos relacionados con el Commonwealth.

Por el contrario, algunos veteranos laboristas serán llamados a ocupar cargos de menor importancia en la futura composición ministerial y entre ellos se citan a Douglas Day, presidente del "Board of Trade" y Art Bortomley, ministro de Relaciones con el Commonwealth.

Fred Lee, ministro de Energía y James Griffits, ministro de Asuntos Galos, pueden verse igualmente afectados por esta reorganización.

• Cifras

La posición de los partidos en las elecciones generales británicas, cuando se llevaban escrutados 21 de los 630 distritos, es la siguiente: Laboristas, 363 bancas (ganan 50, pierden una) Conservadores, 250 bancas (no ganan ninguna, pierden 51); Liberales, 9 bancas (ganan cuatro, pierden dos), e Independientes, una banca.

También en Uruguay se Pagará Cara la Carne

MONTEVIDEO, 1º (ANSA). — El Consejo Nacional de Gobierno se expidió ayer en relación con el aumento del precio de la carne por parte del Frigorífico Nacional, que monopoliza el abastecimiento a las carnicerías de la capital.

Según el nuevo precio, el Frigorífico Nacional entregará la carne al precio de 2.167 pesos con 24 centésimos la tonelada, lo que significa un aumento del 21 por ciento sobre la anterior tarifa.

No se dio a conocer la tarifa de venta al público, que debe ser fijada por el Concejo Departamental (Municipio) capitalino. Se estima que el aumento de cuatro pesos por kilo en general, elevará ostensiblemente el precio de la carne de primera calidad, llevando el lomo, por ejemplo, de 46 pesos a cerca de 60 el kilogramo. En cambio, la variación será menor en las carnes de segunda, especialmente para pucheros.

ESTUDIO DEL DOCTOR RAUL AUGUSTO BERCOVICH

Dr. Raúl Augusto Bercovich

Dr. Hugo L. O. Tarsia

ABOGADOS

Asesores letrados de Crónica

SAN MARTIN 448 PISO 5º — U. T. 49-1418-3865

SPEEDWAY y AUTOS MIDGET

MAÑANA a las 21 hs. en F. C. OESTE

REUNION DE CLAUSURA

con la actuación de los campeones de la temporada, la asistencia de los más renombrados volantes argentinos y una serie de Midget con la participación de actores y actrices de Cine, Teatro, Radio y Televisión.

ENTRADA GENERAL: $ 120

Organizado por la COMISION NACIONAL DE MUTUALIDADES PRO-AYUDA DAMNIFICADOS INUNDACIONES DEL LITORAL

Espacio cedido gratuitamente por CRONICA

TRANSPORTES: BOICOT INTERNACIONAL

En los medios gremiales, pudo saberse esta mañana que sería inminente la aplicación del boicot internacional a los transportes argentinos por la Federación Internacional de Trabajadores del Transporte en apoyo al personal de Aerolíneas Argentinas. Para considerar esa medida, las autoridades de la poderosa organización sindical mundial están esperando la respuesta de la empresa al pedido gremial de reincorporar a los 49 trabajadores cesanteados que es una de las causas fundamentales del actual conflicto.

Concordante con la decisión de la ITF, la Asociación del Personal Aeronáutico recibió un cable de la misma organización donde anuncia que las autoridades de la citada se hallan abocadas a considerar la solidaridad internacional con APA. Agrega que está interesada en ayudar a la solución pacífica del conflicto y que el primer paso en tal sentido sería la reincorporación de los cesantes.

• Aerolíneas: Paro

Relacionada con el paro dispuesto en Aerolíneas Argentinas, la Asociación del Personal Aeronáutico informó que se han plegado las bases de Bahía Blanca, Trelew, Comodoro Rivadavia, Córdoba, Tucumán, Salta, Mendoza, Jujuy y Neuquén.

• De la Empresa

Por su parte, Aerolíneas Argentias dio a conocer una declaración relacionada con el conflicto que afecta al personal de la empresa. Seros y Obreros del Transporte Automotor de Cargas adhirió al paro dispuesto para el martes por la Confederación Argentina de Trabajadores del Transporte en apoyo al personal de Aerolíneas. Para ello, la organización impartió instrucciones a los sindicatos adheridos a fin de dar cumplimiento a dicha resolución.

EL PERSONAL DE MINIMAX SIGUE EN CONFLICTO

Continúa el conflicto el personal del establecimiento Minimax, sito en Rivadavia 4905, que ayer dispusiera un paro de brazos caídos y que en horas de la tarde fuera desalojado del local por orden del juez.

La Federación de Empleados de Comercio presentó un recurso de amparo ante el juez laboral y realizó gestiones ante el Ministerio de Trabajo para que se convoque la paritaria.

Asimismo, la organización sindical envió sendos telegramas al ministro de Trabajo y al vicepresidente de la Nación (en su calidad de presidente del Senado) donde denuncia el atropello al derecho de huelga y la expulsión del local de los trabajadores en circunstancias en que estaban realizando un paro en forma pacífica.

crónica
ACTIVIDAD GREMIAL

ñala que de acuerdo al decreto 8.946 de 1962, en su artículo 15, inciso C, el movimiento de fuerza es ilegal. Agrega que se trata de un pleito parcial, que no excede el ámbito de la empresa y que la intervención de la Secretaría de Aeronáutica está amparada por la ley 14.439.

• Camioneros

La Federación Nacional de Trabajadores Camioneros y Obreros del Transporte Automotor de Cargas adhirió al paro dispuesto para el martes por la Confederación Argentina de Trabajadores del Transporte en apoyo al personal de Aerolíneas. Para ello, la organización impartió instrucciones a los sindicatos adheridos a fin de dar cumplimiento a dicha resolución.

• De la UTA

La Agrupación Popular del Transporte Lista Azul, que actúa en la UTA, expresó su apoyo al paro de la CATT haciendo suyos los motivos del paro, y repudió al Ministerio de Trabajo por haber suspendido, en dos veces consecutivas, los comicios en ese gremio.

• Independientes

MENDOZA, 1º (De nuestro corresponsal). — Mañana llegará a ésta el presidente de la Caja Nacional de Previsión Social para Trabajadores Independientes, señor Carlos M. Arana. El miércoles hará entrega de alrededor de 500 beneficios a nuevos jubilados.

GESTION DE LOS VIAJANTES QUE SE JUBILARON

Informó la Asociación Viajantes de Comercio que la Subcomisión de Viajantes Jubilados de la entidad, ante la angustiosa situación por que atraviesan los viajantes jubilados, ha determinado dirigirse a las autoridades pertinentes para destacar la necesidad imperiosa de aplicar el 82 por ciento sin restricciones, y hacer efectivo en forma urgente el reajuste

En la nota se destaca que el sistema previsional actual permite que esta medida sea aplicada. Consultado un dirigente, nos expresó que "si el Estado le pagara a las Cajas lo que les adeuda, podría pagarse sin problemas.

LEVANTARON EL MOVIMIENTO DE FUERZA LOS PETROLEROS

La Federación de Sindicatos Unidos Petroleros del Estado (SUPE) dispuso ayer el levantamiento de las medidas de fuerza (paro de 72 horas) que debían iniciarse el lunes en todo el país. La entidad adoptó esta determinación después de una entrevista con el presidente de Yacimientos Petrolíferos Fiscales, doctor Facundo Suárez, y de la cual participaron los dirigentes del gremio Adolfo Cavalli, Pablo Garrigues y A. de la Rosa.

En esa oportunidad, se labró un acta cuyo contenido reúne las condiciones del mandato otorgado al secretariado de SUPE por la Junta Directiva Central del gremio: es decir, la concreción de los tres puntos que fueron presentados por la organización a la empresa.

Las gestiones para solucionar totalmente el diferendo proseguirán el lunes y deben finalizar antes de los 45 días. Posteriormente, el acuerdo será homologado en el Ministerio de Trabajo. Por su parte, el gremio revisará las cartas orgánicas en discusión para aprobar y ajustar los detalles.

• Jubilados de Comercio

La Caja Nacional de Previsión para Personal del Comercio ha comunicado que desde el lunes pagará a sus afiliados el bimestre correspondiente a marzo-abril.

A tales efectos se ha dispuesto que los beneficiarios con números impares podrán percibir sus haberes los días 4, 5 y 12, mientras que los números pares podrán hacerlo los días 6, 11 y 12, siempre en los lugares habituales.

PARO EN UNA FABRICA

En las asambleas de delegados de personal de la empresa General Motors, realizadas ayer, se resolvió realizar un paro de 24 horas en todas las plantas de dicha firma. El sindicato de Mecánicos y Afines del Transporte informó que la meddia de fuerza tiene carácter de "protesta ante la cesantía de 220 trabajadores.

COMPAÑERO/A TEXTIL
HOY por Radio Rivadavia
22.30 hs., escuche a
ANDRES FRAMINI
Secretario General
"Este es el Camino para el Convenio 1966:
LA UNIDAD"
Asociación Obrera Textil de la R. A.

PROFESIONALES

Dr. SCHUFF Médico
ESPECIALISTA EN VIAS URINARIAS - VENEREAS
Ex del Hosp. Alvear. De 10 a 20
Pasteur 463, 1º C - T. E. 48-2251

VARICES
PIEL - VENEREAS
Dr. Itzcovich (médico) Lunes, miércoles, viernes, 14 a 18 hs.
Av. Mitre 514, Piso 1º, 22-2550
AVELLANEDA

VENEREAS - SIFILIS
VIAS URINARIAS. (Cons. 9|12 y 16|20 hs.) Dr. BRIZZIO, Méd.
GARAY 1264. 1er. piso 9, 27-5460.
(Plaza Constitución)

PIEL - VENEREAS
SIFILIS
Dr. LUIS ITZCOVICH. Médico
CALLAO 449, p. 3º T. E. 46-5265
Todos los días de 10 a 12 y 15 a 20

Doctor JAIMOVICH Médico PIEL
Enfermedades de la
10 a 12 y 15 a 20.30 hs. 49-3835
Corrientes 1665, piso 1º 46-2974

VIAS URINARIAS - PIEL
SIMON SPOLLANSKY - Médico
De 9 a 21 horas
LAVALLE 1619, piso 8º 45-1561

PIEL - VENEREAS
Dr. LOSOVIZ (Médico)
de 11 a 20 horas
VIAMONTE 1646. P. 1º 44-9669

DENTADURAS inmediatas y reparaciones de urgencia. Lunes a sábado: 9 a 21 hs. Carlos Calvo 384, 2º piso I - 30-7084 y 30-7358. Odontólogo OVIDIO RUIZ DIAZ

CIRUGIA PLASTICA
Dr. ISAAC ITZCOVICH (Médico)
Cons. todos los días 10-12 y 15-20 hs
CALLAO 449, 3 — T. E. 46-5265

AVISOS AGRUPADOS

DESPIDOS
METALURGICOS — SALARIO MINIMO
GASTRONOMICOS — SUSPENSIONES
CONSTRUCCION — FALTA DE PAGO
COMERCIO — ACCIDENTES
DEFENDEMOS OBREROS - TODOS LOS GREMIOS
CONSULTAS GRATIS - PAGAMOS TELEGRAMAS
Doctor SALVADOR CASAMENTO
PARANA 720, 2º piso - De 8 a 20 hs. (Horario corrido)

DINERO Sobre oro, brillantes, pólizas, alhajas y artículos del hogar. Gral. Hornos 82, Piso 1º Dto. 2. T.E. 26-1421. Frente a Constitución

MUTUAL JURIDICA OBRERA
Abogados al servicio exclusivo del trabajador
DESPIDOS
CONSULTAS GRATIS
INDEMNIZACIONES - ACCIDENTES - SUSPENSIONES
Lunes a sábados de 9 a 20 horas
Av. Córdoba 652, piso 8º A. Director, Dr. Luis Warat

CAFETERIA CASINO
Necesita vendedores para la vía pública. Buena ganancia.
Avenida Rolón 1698 - Boulogne (3 cuadras de la estación)

Dr. JULIO A. GARCIA MARTINEZ
ABOGADO
Asuntos Laborales en Capital y Gran Buenos Aires
LAVALLE 1344, piso 3º 40-1503 40-0841

★ MUEBLES!!! LIQUIDAMOS!!!

Sillas	$	200
Living 3 pzas. dde.	"	3.500
Dormitorios "	"	15.500
Comedores "	"	5.500
Mesa americ. "	"	3.590
Sillones sltos. "	"	2.500
Cama americ. "	"	3.990
Divanes ..... "	"	1.500
Sillones cama "	"	7.990
Camitas .... "	"	1.200

Oport. Muebles Sueltos!!!
JOSE MARIA MORENO 245

¿Quiere Ud. Casarse?
Agencia Matrimonial M. B.
25 DE MAYO 158 - 33-8906

TELEVISORES y HELADERAS
DESDE $ 10.000
CANGALLO 1230 - P. B. "A"
T. E. 35-9503

CASITA Mat. Pague menos que un alq., pero compre con luz. Tot. inst. pav. 4 lin. col. al frte. neg. coleg. $ 25.000 y fac. $ 3500 por mes. Paso 35. —T. E. 48-0789.—

CASITA de mat. amer. c|luz, pav., negocios, colegio, colect. al frente, a min. Cap., cerca estac $ 49.000 c|fac. y peq. cuota. Tr. Patricios 1467, Dto. 3 — 21-7429

ACADEMIA RENEE
Unica que enseña en tránsito
Modelo 65. De 7 a 23 horas.
ROJAS 32. — T. E. 99-7745
Sucursal: LAVALLE 1944.

ABOGADOS
CONSULTE GRATIS
CONSTRUCCION - COMERCIO - TEXTILES
CALZADO - CHOFERES
DESPIDOS - ACCIDENTES - FALTA DE PAGO
DEFENSAS OBRERAS EN TODOS LOS GREMIOS
ADELANTAMOS GASTOS - PAGAMOS TELEGRAMAS
Doctor R. D. PRIETO
URUGUAY 766, 6º piso, of. 34 - De 9 a 20 horas

A GANAR DINERO
Con la mejor profesión. Aprenda en 4 meses electricidad del automóvil. Porvenir seguro. Abierta la inscripción curso de abril
AHORA EN EL NUEVO EDIFICIO
BARTOLOME MITRE 3975 casi Medrano

DEFENSAS OBRERAS
Dr. JORGE KIPER
ABOGADO
DESPIDOS — SUSPENSIONES — ACCIDENTES
Consultas gratis: 9 a 19 hs. - Horario corrido
RIO BAMBA 436 — Piso 6º — Oficina 12

JUBILADO
A Ud. se le adeuda una cifra importante en concepto de retroactividad, etc.
Yo estoy en condiciones de hacerle percibir esa suma en tiempo breve.
Para ello no debe anticiparme Ud. un solo centavo. Ud. me abonará con parte de lo que legalmente le corresponde cobrar.
Véame en mi Estudio y le explicaré, personalmente, todo cuanto puedo hacer por Ud.
HORARIO de 9 a 12 y de 15 a 19
EDGARDO DIEGO KAPLAN
Abogado
LAVALLE 1569, piso 10º, Of. 1010
Buenos Aires

AQUI CASARES!
Hornos, cocinas, parrillas industriales desde $ 5.800 al firmar, $ 5.800 contra entrega y cuotas de $ 3.900. Spiedos infrarrojos desde $ 7.500 al firmar, $ 7.500 contra entrega y 15 cuotas. Disponemos de aparatos usados con facilidades.
RODRIGUEZ PEÑA 10
Plaza Congreso
T. E. 45-7322 - 45-1277
Horario de 8.30 a 19 horas

ASUNTOS PENALES
Dr. RUBINI
Defensas - Excarcelaciones
CAPITAL y PROVINCIA
Atención permanente
T. E. 38-1253

APRENDA BAILES
EN SOLO 6 DIAS
2235 RIVADAVIA 2235

BERNAL Y WILDE. Dueño vende lotes sin anticipo: $ 1.500 por mes a 2 cuad de colectivo agua y luz. CADORNA 153, Wilde - 207-0618

CASITA EN BURZACO: 2 hab. y depend., luz, negoc., colect. al fte. Posesión $ 40.000. Resto peq. cuota. — Tr.: SAN JUAN 1021 T. E. 27-8671

MATADERO
Necesita garreadores, cogoteros, serruchadores y cabeceros. Presentarse, Sábado 2 de 9 a 11 hs. Camino General Belgrano Km. 11½ esquina Zapiola — Bernal T. E. 202-1129

MERCADITO
Beneficio real $ 70.000 mensuales. Total $ 200.000, con o sin vivienda. — T. E. 655-2663

LEORAMA

por **LEO VANES**

★ LA NOTICIA O EL BLUFF DEL AÑO 66: EL ROMANCE DE LA CARDINALE Y BRANDO
★ LOS PELUQUEROS TAMBIEN SON ESTRELLAS: AUGUSTO PLANTO UN PROGRAMA DE TV
★ NELLY BELTRAN EN "CASA DE LA FAMILIA FALCON", DEMOSTRO DRAMATISMO...

COMICA LAUREADA EN UN DRAMA...

Fue una agradable sorpresa, ver a la varias veces laureada actriz cómica Nelly Beltrán, incorporando un personaje de corte dramático -sentimental en el programa "La Familia Falcón", en un último programa de este veterano ciclo. Era un personaje emotivo de gracia nostálgica —la antigua novia de Roberto Escalada, el tío solterón en la ficción del libro— que la poseedora de varios premios "Martín Fierro", demostró hacer tan bien como sus creaciones para los personajes ultrajocosos que siempre nos muestra en el teatro, cine y televisión.

★ Grupo de Actores en Huelga...

Pero a no asustarse, que la cosa ocurre en Caracas, Venezuela. Un grupo de actores venezolanos, llevaban ya más de ciento setenta horas de huelga de hambre, dentro de la sociedad gremial que los agrupa. Quieren leyes que protejan su labor. Luchan contra el cine mexicano. Porque alegan que en México no hay reciprocidad con los actores venezolanos. Si las cosas no se arreglan, hasta lograrían la prohibición de films aztecas, cinematografía que es muy fuerte por aquellas latitudes. Cabecilla de este movimiento es Néstor Zabarse. Por si no lo recuerdan, les diré que el muchacho, cuando era un niño precoz, trabajó junto a Virginia Luque en "La balandra Isabel llegó esta tarde". Luego de haber filmado esa película en su país, lo contrataron para rodar varios films en nuestro medio: "Armiño Negro", con Ibáñez Menta y Laura Hidalgo; "Si muero antes de despertar", donde hacía de hijo de Homero Cárpena y Blanca del Prado, y varios otros. Zabarse, que es ya todo un hombre casado, también se presenta en su terruño como cantante, con muy buena fortuna.

★ Costosos Regalos de Cumpleaños

Para el reciente cumpleaños de Lolita Torres, su esposo le obsequió una estola de visón, piel tan codiciada por las mujeres, en color "royal pastel", que según los entendidos tiene un precio muy importante. ◆ Mientras tanto, el cantante Rolo Puente le obsequió a su bella novia Nilda, un reloj pulsera, de línea sport, de una afamada y muy prestigiosa marca suiza. ◆ En tanto que Sean Conney le regaló a su esposa Diane Cilento, una cuenta bancaria en Suiza, que ya tiene varios miles de dólares a su nombre.

PELOS, PELUCAS Y PELUQUERO

Siempre les digo que en este momento, los peluqueros son estrellas. Gran revuelo en Canal 13, durante una de las grabaciones de "Tres destinos". La misma comenzó con un par de horas de retraso, porque el peinador Augusto plantó el programa sin previo aviso al director y a las estrellas del mismo. La renuncia de peinar dicho programa, según contó el propio interesado, se debe a que había hecho un arreglo para que saliese en cámara un cartón anunciando que los peinados y pelucas eran de él, al final del programa. Pero este cartón salió en los primeros programas y después nunca más. María Aurelia Bisutti, Elsa Daniel y la Borges quedaron muy tristes por tal motivo, pero le dieron la razón a su peinador. Ahora, en el programa andan buscando suplente, que no cobre y que sea menos estelar, por así decirlo...

Surtidísimo

Debbie Reynolds, eterna chiquilina de los films en colores, cumplea años hoy, al igual que Pelín, integrante del conjunto "Los Shakers". Felicitaciones para los dos. ◆ **Hay periodistas que dicen que el romance entre Lynda Johnson, hija del presidente Johnson, y el actor George Hamilton, que nos visitara en ocasión de un festival cinematográfico, sería pura publicidad. Pero otros dicen todo lo contrario. El empieza ahora un nuevo film titulado "Three For The Wedding" (Tres para la boda). Es de esperar que el titulito no se un mal presagio.** ◆ Anoche me contaron que cuando el hijo de un conocido actor perteneciente a una vieja familia de cómicos fue a iniciarse en el teatro, su padre le dijo: "Eres muy afortunado, hijo, tienes como porvenir mi pasado". ◆ **Julio Lagos tiene todos los viernes a las 19.30 de la mañana un programa por Radio Municipal que se llama "¿Hola, qué tal?". El primer día que salió al aire se escuchó un reportaje grabado a Pablo Neruda y otro a Palito Ortega, lo que habla a las claras de lo heterogéneo y variado que es el programa de este muchachito que también se dedica a dibujar historietas. Lagos se había logrado destacar la temporada pasada con otro espacio radial muy mañanero llamado simplemente "Usted".** ◆ Juliet Prowse rompió su noviazgo —de alguna manera hay que denominarlo— con Frank Sinatra, porque ella no quería abandonar su carrera. Hoy que quiere abandonarla, no encuentra quién se quiera casar con ella. ◆ **Beatriz Ferrari me decía: "Hoy día todo el mundo quiere bailar... pero son muy pocos los actores que se ponen en la rutina de aprender a hacerlo". ◆ Y... el carrousel de Buenos Aires sigue andando.**

MARLON BRANDO Y LA CARDINALE

Acuérdense cuando lean por allí, que fue aquí en "Leorama", donde se enteraron de esta noticia, que de concretarse puede dar pie "al romance del año". Cuando Claudia Cardinale llegó a Hollywood para filmar "The Professionals" junto a Burt Lancaster y Lee Marvin, recibió un llamado en el hotel de California donde se hospedaba —según relata un famoso columnista de Roma— quién efectuaba el mismo era el traumatizado Marlon Brando, que se había enamorado a primera vista de C.C. Ella no se podía olvidar que cuando no soñaba con el estrellato ya lo admiraba a él en films como "Nido de ratas". Hablaron más de una hora, pero siempre estuvo presente la señorita Laz, suerte de "ama de llaves completa", de la hermosa Claudia. Esto molestó a Brando, quien al día siguiente le envió un canasto que unía las más lindas rosas con las famosas frutas de California. Ella agradeció por teléfono. El la invitó a cenar, Claudia dijo que sí... siempre que la señorita Laz, la acompañara (!). Refunfuñando aceptó Brando. Al llegar a comer se encontró con un turista brasileño, algo chispeado, que tenía una guitarra, era "el invitado de piedra". Pero gracias a las burbujas del champagne, los cuatro pasaron una velada en la que Claudia cantó "O sole mío", en broma: Marlon canciones de Tahití, y el brasileño acompañó a la señorita Laz. Dos días después ella partía para seguir filmando. El marchaba a Londres a rodar "La condesa descalza". El amor secreto entre los dos se agigantaba. Pero Claudia sabe muy bien de su leonino contrato, hecho por su "productor y amigo" Cristaldi, que le impide casarse hasta dentro de dos años. ¿Logrará romper el mismo? Mientras tanto él, desde Londres, la llama casi diariamente por teléfono, al tiempo que frente a repetidos vasos de whsky escocés, repite que se casará con ella y llora como un chico...

HACE HOY, DOS AÑOS ATRAS...

En la lista de cumpleaños con que encabezo siempre el "Surtidísimo", tendría que haber incluido en el día de la fecha el cumpleaños de esta columna, "Leorama", que hoy festeja su segundo aniversario. Y es en esta ocasión, como ya lo hice al cumplir el primer año, que quiero darles las gracias —palabra esta última, que es una de las más hermosas en todos los idiomas del mundo— a ustedes, los consecuentes lectores de este rincón de CRONICA vespertina, por todas las gentilezas que han tenido para conmigo, tanto escribiéndome —aun a los que lo han hecho para criticarme, que de todo tipo de cartas necesita una columna como ésta— como la gentileza que han demostrado, junto con consecuencia amistosa, al intervenir en forma tan elocuente en los concursos de diversa índole que les he organizado. Nuevamente, gracias, por seguir de lunes a sábado este carrousel de informaciones del fascinante mundo de los astros y las estrellas de todas partes que componen la farándula de los espectáculos.

CONCURSO REGALOS ESTELARES

Esta es la lista de los ganadores del primer concurso de Regalos Estelares, del presente año. Los favorecidos, munidos de documento de identidad, deberán pasar el próximo sábado de 9,30 a 10 de la mañana por nuestra redacción, Río Bamba 280, a retirar sus obsequios. Quienes no puedan venir podrán enviar una persona con su documento. Los regalos no retirados en el día y hora indicados, pierden su derecho sobre los mismos los favorecidos, quedando éstos para próximos concursos. Con una blusa de **Beatriz Taibo**: Norma Fernández (V. Celina); dos corbatas de **Palito Ortega**: Enrique Abrigador (Cap.); un par de guantes de **Gilda Lousek**: Dora B. Pérez (Caseros); un sombrero de **Atilio Marinelli**: Pedro Ramón Zárate (Bernal); una pulsera de **Beatriz Bonnet**: Dora Raquel Cardoso (Beccar); una camisa de **Rodolfo Bebán**; Carlos Blardone (V. Alsina); un pañuelo de **Pinky**: María Cristina Latorre (Cap.); una remera de **Jorge Barreiro**: Rosana Nélida Demaría (Cap.) y una camisa de **Leo Dan**: Juan Carlos Fiorilli (Cap.).

EL ROSTRO del popular cantor Enrique Dumas trasunta preocupación ante la enfermedad que aqueja a su esposa, la locutora Colomba, que hoy fue operada con éxito en el "Anchorena".

Colomba: Operada con Todo Exito

La voz sonriente que es Colomba para millones de espectadores, debió dar paso hoy al murmullo temeroso previo a la intervención quirúrgica a que fuera sometida en el Sanatorio Anchorena, temor, por otra parte, apenas insinuado ya que su esposo Enrique Dumas había tomado todos los recaudos para convencerla de que, en fin de cuentas, solo se trataba de una "gripe virósica" de facilísima curación.

Evidentemente, tal versión era la antítesis del mal que en verdad padecía la popular locutora (quiste cerebral, alojado en la zona occipital y de necesaria extirpación quirúrgica, según diagnóstico del profesor Dickman), por lo que fue visible el clima de ansiedad que acompañó a la enferma, en tanto era trasladada a la sala de operaciones, donde ingresó a las 14.

Una hora y media duró esta labor previa de los cirujanos.

Siguió un tenso aguardar del resultado final. Luego por amable e inevitable infidencia de una amiga, Dumas se enteró, al fin, del carácter benigno del quiste, el que por lo tanto podría ser extirpado sin implicar ulteriores riesgos.

De todas maneras, la intervención quirúrgica debió prolongarse por espacio de una hora y quince minutos...

Según ahora se pudo establecer con precisión, la popular animadora de tantos buenos programas radiales y de TV, había tenido los primeros anticipos del mal con la aparición de frecuentes y fortísimas jaquecas acompañadas de curiosas y breves desviaciones de los ojos.

Esto ocurría en Punta del Este, cinco días después del nacimiento de su hijo Lionel, hace 21 días. Se sabe que, inclusive en tal emergencia, hubo un médico que recetó a Colomba la clásica aspirina como único remedio. No obstante, ya en Buenos Aires, las cosas cambiaron. Los médicos consultados se mostraron inquietos desde un comienzo y el clínico, doctor Burruchúa, aconsejó la internación inmediata de la paciente para que se le efectuara, entre otras cosas, una arteriografía.

Cuarenta y cinco días es el lapso anticipado por los médicos para cumplir el período de convalescencia

MUESTRA DE ARTE BRASILEÑA

La exposición de arte brasileño contemporáneo que se inaugurará el 22 de abril en el Museo de Arte Moderno, Corrientes 1530, proporcionará a los artistas, críticos y público en general, un panorama de la actual producción de plásticos en el hermano país. La muestra, que ha despertado viva expectativa, tiene los auspicios de la embajada del Brasil en nuestro país.

RADIOTEATRO
Odol
DE LA TARDE
presenta a:

RODOLFO SALERNO
MARGARITA LINTON
con
ANTUCO TELESCA
y JOSEFINA RIOS
y un elenco estelar
en
"LA SIMULADORA"
de
WILFREDO GIMENEZ
de lunes a viernes a las 16.30 hs. por LR1 Radio El Mundo y la Red Odol de emisoras cubriendo el país.

PREPARESE A VIAJAR NUEVAMENTE
CON LA SUPERPRODUCCION EN
CINERAMA
EN BUSCA DEL PARAISO
(Search for Paradise)
La producción de LOWELL THOMAS
APTA PARA TODO PUBLICO
TECHNICOLOR
Música DIMITRI TIOMKIN / Dirección OTTO LANG
HOY 22.30 hs. ESTRENO
CASINO CINERAMA
HORARIOS: DESDE MAÑANA 14.20-17 19.40 y 22.30 hs.
MAIPU 336 T. E. 45 3500
LOCALIDADES EN VENTA CON 15 DIAS DE ANTICIPACION
UNICO CON 3 MAQUINAS DE PROYECCION
Aler

NUESTRO CINE

• "Zamba" en Puerta

—Lo noto muy contento...

—Cuando en el cine argentino se trabaja, y sobre todo, en un tema auténticamente argentino, los que queremos a nuestro séptimo arte no podemos sentirnos de otra manera...

—Totalmente de acuerdo. Pero, a ver, ¡cuente!

—Conste que es primicia.

—Está bien, lo importante es que deje de ser secreto.

—Alfredo Bettanin ya tiene todo listo para comenzar el rodaje de "La zamba de Vargas", que se realizará totalmente en Salta.

—¿Nombres comprometidos?

—Hasta ahora, oficialmente, solo dos: Hugo Parini y Marcela López Rey, y dos participaciones episódicas especiales, las de Hugo del Carril y Lautaro Murúa. Pero Bettanin tiene plazo nada más que hasta el 31 del corriente para presentar la nómina completa.

—¿Algún otro dato?

—Sí. El equipo artístico y técnico que viajará a la bella y pintoresca ciudad norteña estará compuesto en total por 150 personas.

—¡Que disfruten las empanadas y el vino!

• En Pantalla Grande

—La gente menuda, de parabienes.

—¿A qué viene eso?

—Usted pensará lo mismo cuando sepa que dos ídolos infantiles de la TV se unirán en la pantalla grande...

—¿Y son?

—Payasín y Grillito.

—¿Quién hizo posible el "milagro"?

—Delfor Becaglia, el realizador de "Cosquín, amor y folklore", que los dirigirá en un relato en tecnicolor ambientado en el estupendo marco del sur argentino, principalmente, en su inigualable región lacustre.

—¡Qué festín para el fotógrafo!

—No me interrumpa. El guión, que ya está escrito, pertenece a un talentoso autor nacional (también es periodista), ganador de dos premios municipales...

—¿Cuál es su nombre?

—No se lo diré, porque él piensa firmar con seudónimo... Un amigo común asegura que lo hace por superstición (?). Allá él, lo interesante es que su presencia es garantía de calidad, máxime teniendo en cuenta que es un profundo conocedor del lugar en que se desarrollará la acción.

—¿Tiene alguna información sobre el tema de la película?

—Sí, pero se lo cuento otro día, porque esto se está haciendo demasiado largo...

—¡Uf! Ustedes y las noticias "por entregas"...

• Pasaporte a Europa

—En el ambiente cinematográfico ha comenzado a mencionarse con insistencia el nombre de un cortometrajista revelado durante el último Festival de Mar del Plata.

—Ya sé. El tucumano Gerardo Vallejo.

—Menos mal que sabe una...

—Le agrego más, para apabullarlo: su "corto" sobre el trabajador "golondrina", que se conoció durante la citada muestra, sería designado por el Instituto para representar a nuestro país

Odol PRESENTA EL "FONTANA SHOW"

HOY A LAS 10,5 POR LR1 RADIO EL MUNDO

LOS ESTRENOS

"LA AGONIA Y EL EXTASIS"

No es posible por su dimensión humana, por su trascendencia artística creadora ni por la significación histórica un enfoque de Miguel Angel, que fatalmente no admita la crítica más severa. "La agonía y el éxtasis" naturalmente no escapa a la regla. Bien es cierto que solo se intentó encerrar en su historia el ciclo que cubre su maravillosa y conmovedora creación de los frescos de la Capilla Sixtina. Pero aún así, muchas cosas quedan por decirse, otras tantas por mostrarse y no menos por dilucidarse. Esto último surge de la falta de hondura en el análisis del personaje de Miguel Angel, al que no alcanza el trazado del libro ni la creación epidérmica de Charlton Heston, aunque sea para el fervoroso actor su creación más apasionada. La película, así planteados los hechos, se reduce a un sostenido y por momentos brillante diálogo entre Miguel Angel y el Papa soldado Julio II (El Papa: "Yo quería un techo y él un milagro") o cuando la Condesina comprende que su amor es imposible (Condesina: "Tu arte es más grande que el amor entre una mujer y un hombre") o cuando el propio Miguel Angel acaricia un bloque de mármol y dice simplemente: "Aquí está el Moises; mis manos van a liberarlo". No se trata en suma de una película absolutamente lograda Pero al menos el director Carol Reed la ha dotado de dignidad y ha procurado respetar aquello que es esencial a la vida y al arte insuperable de uno de los más grandes artistas de la humanidad. Rex Harrison es quien se lleva las palmas en la creación de su Papa Soldado; Thomas Millian compone un Rafael de suaves perfiles, ayudado por su físico, "casi un autorretrato del genio de Urbino. Película respetuosa, pero no lograda. Nos quedamos con el aspecto documental inicial, en el que una cámara atenta, vigilante, movediza y respetuosa, introduce a entendidos y profanos en las más bellas creaciones del arte de Miguel Angel. Lo demás, es un complemento que se sigue con respeto y nada más.

"DOS EN EL MUNDO"

Resulta en verdad una alentadora muestra del cine nacional. Conviene anticiparse a decir que ojalá que toda la producción del cine argentino adoleciese de los mismos defectos, pero también de la misma inquietud. Entre los defectos, imputables sin duda alguna a su realizador, el inquieto escritor Solly, autor asimismo del argumento, está la falta de expresividad funcional de los diálogos en relación al tema, su forzada intelectualidad que los torna fríos y la carencia de "crescendo" dramático en relación al proceso de la historia. Debe tenerse en cuenta, que el filme se inicia una mañana cualquiera con el encuentro circunstancial de una mujer y un hombre, que a la media noche de ese mismo día se habrán amado intensamente inclusive. Bueno es el propósito de mostrar cómo dos seres "solos" en el mundo —o en la gran ciudad— llegan a sacudir la monotonía cotidiana de sus vidas al vivir una jornada inesperada. Pero ocurre que, pese a una cámara inquieta, el realizador no alcanza a dar una dimensión cabal de todos los sucesos que jalonan la jornada, a la que a la postre le falta dramatismo.

La fría labor de Elisa Christian Galvé contribuye al logro de esa sensación negativa de la película, donde por momentos, Carlos Estrada, más dúctil y comprensivo, también cae en la trampa de la fría expresividad del realizador y de la actriz. Buena es la fotografía de Adelqui Camuso, aunque en algunos momentos pierde expresividad. Original la presentación de los títulos y subyugante la música que después se tornará monótona. En suma: se trata de un bello intento, algo así como un borrador sin pulir, con más implicancias retóricas que humanas y con mayores posibilidades de crítica, que de comunicación popular.

HOMENAJE A UN GRAN CUARTETO

A bordo del navío "Lago Nahuel Huapi", surto en la dársena "C" de Puerto Nuevo, se ofreció un cóctel a los integrantes del conocido Cuarteto Imperial, oportunidad en que los queridos y populares artistas recibieron el Disco de Oro por haber superado la venta de un millón de discos en la Argentina. La reunión dio lugar a una cálida demostración de simpatía y admiración a los relevantes artistas, dos de cuyos integrantes, además, se despidieron temporalmente, ya que viajarán a Colombia, para visitar a sus padres.

Elis Regina al 9

El lunes venidero debutará ante las cámaras de Canal 9, Elis Regina, la más joven y brillante cantante moderna de Brasil. Elis nació en Porto Alegre el 17 de marzo de 1945 y comenzó a actuar por Radio Farroupilha de su ciudad natal, pero logró la consagración definitiva en el teatro Paramount de San Pablo.

La emoción de la jovencita al presentarse en esa sala —conocida como "El templo del canto"— fue tan intensa que hizo temer por su actuación, pero la velada fue triunfal, y significó el comienzo de una gran carrera. Los premios que se le otorgaron sucesivamente fueron un reconocimiento a su real talento: el Trofeo de la Prensa Escrita, el Siete Días en la TV y el O Guaraní, todos obtenidos en San Pablo, y el de La Mejor Cantante de la Noche y La Mejor Cantante del Año, que se le concedieron en Río de Janeiro (Brasil).

La fama de Elis Regina trascendió ya las fronteras americanas, y eso explica su contratación para presentarse en el famoso show del video italiano "Studio Uno".

PALABRAS CRUZADAS

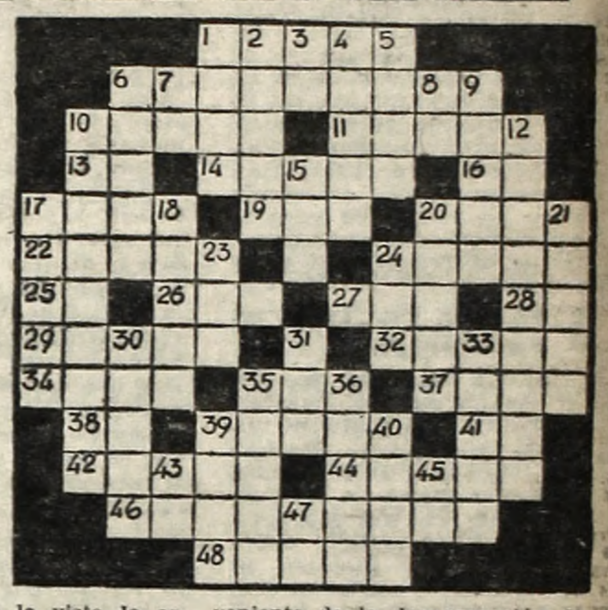

Horizontales

1) Antepuerta o tapiz. 6) De figura de botín. 10) Loco, demente. 11) Pato, ave palmípeda. 13) Símbolo químico del radio. 14) Pinzas que usan los cirujanos para mantener los tejidos separados. 16) Artículo. 17) Conoce. 19) Metal precioso de color amarillo. 20) Tomar, agarrar. 22) (Poét.). Italiana. 24) Parte de un canal entre dos esclusas 25) Bajo. 26) Recorra con la vista lo escrito, para enterarse de ello. 27) Manifiesta con movimientos del rostro, la alegría. 28) Trasladaos de un lado a otro. 29) Caja de madera asegurada con bisagras o candados (Pl.). 32) Planta bromeliácea, de fruto en forma de piña. 34) Cualquier cosa atada (Pl.). 35) Arbusto de la China (Pl.). 37) Superior de un monasterio. 38) Forma de pronombre. 39) Calzado de punto que cubre desde el pie hasta la rodilla. 41) Primera y segunda letra del abecedario. 42) Cierta moneda antigua de Aragón, que valía seis maravedís burgales. 44) Muy pequeña. 46) Enojado, enfadado. 48) Uno de los signos del Zodíaco.

Verticales

1) Caudal que lleva la mujer en matrimonio. 2) Cerro aislado en una llanura. 3) Adverbio de afirmación. 4) Muy pequeño. 5) Pelo suave y rizado de algunos animales. 6) Labraba la tierra con el arado. 7) Buenos Aires (siglas). 8) Entrega. 9) C. de Ukrania. 10) Lugar destinado para la oración (Pl.). 12) Ponía afuera, apartaba. 15) Cólera, enojo. 17) Un nombre de la ágave o pita. 18) Pronombre. 20) Polvo proveniente de la desagregación de las rocas. 21) Caed dando vueltas. 23) Nombre de una vocal en plural. 24) Hermana de la madre. 30) Unir por medio de una aguja y un hilo. 31) Deseo, necesidad de beber. 33) Abanico colgado del techo. 35) Poseer una cosa. 36) Cuatro y tres. 39) Mueble de madera sostenido por uno o varios pies. 40) Planta umbelífera, aromática. 43) Pronombre reflexivo. 45) Prep. latina que significa a, junto. 47) Conjunción que denota negación.

V	I	S	T	A				A	C	E	R	A
I	D	E	E		A	P	A		O	S	E	N
S	O	D	A		L	E	S		A	P	T	O
I	L	I	O		P	A	R	A	R		I	O	N
R	O	S		A	M	U	R	E		A	C	A
	S	O	R	G	O		O	T	E	R	O	
			E	A			A	M				
	L	A	D	R	A		A	M	U	R	A	
S	I	N		O	S	A	D	A		U	N	O
A	S	I		N	O	G	A	L		I	T	A
L	E	M	A		M	A	N		E	N	E	S
A	R	A	R		O	R	A		M	A	N	I
S	A	L	O	N				P	E	S	A	S

Solución del número anterior

ESPECTACULOS DE TV PARA LA TARDE Y LA NOCHE

17.00 (7) Payasín
16.00 (7) De Mujer a Mujer
(9) Vuelve Maricarmen
16.30 (9) Teleteatro de Abel Santa Cruz
Nostalgia del tiempo lindo.
(9) Círculo Femenino
(11) Patrulla de Caminos
(13) Los Hermanos
Teleteatro.
17.30 (9) Teleteatro de la Tarde
Teleteatro.
(11) Daniel el Terrible
Serie fílmica.
(13) Panorama Hogareño
18.00 (7) Teleteatro Sesqui
Teleteatro.
(9) Randall, el Justiciero
Serie fílmica.
(11) Pájaros de Acero
(13) Teatro del Aire
Los que esperan amor.
18.30 (7) La Moda al Día
(9) Ivanhoe
Pastel de bodas.
(11) Lassie
Serie fílmica.
(13) I Amor Tiene Cara de Mujer
Teleteatro.
19.00 (7) Show Musical
(9) Galería
(11) El Llanero Solitario
Serie fílmica.
19.30 (7) Noticiero TV
(9) Los Viajes de Jaimito
Serie fílmica.
(11) Cheyenne
Serie fílmica.
(13) Lawman
Serie fílmica.
20.00 (7) El Texano
20.30 (7) Calle 7
(9) Jajalandia
(11) La Familia
Telecomedia.
(13) Mis Hijos y Yo
21.00 (9) Las Estrellas Llegan al 9
(11) Dos Gotas de Agua
Telecomedia.
(13) Dr. Cándido Pérez Señoras
21.30 (13) Alta Presión
22.00 (7) Noticiero TV
(9) Boris Karloff
El hombre de la jaula.
(11) Ben Casey
Un niño espera en el umbral.
(13) Campo Ajuera
Teleteatro.
22.30 (7) Esta Noche... Cine
Película de largo metraje.
(13) Jim West
23.00 (11) El Repórter Esso
(9) En la Cuerda Floja
Alfombra de terciopelo.
23.15 (11) Hollywood en Castellano
23.30 (9) Cine Mundial
La noche y tú.
(13) Club Warren
0.30 (13) Cine de Trasnoche
1.00 (11) Palabras de Vida
2.00 (13) Un Momento de Meditación

ESPECTACULOS CINEMATOGRAFICOS PARA HOY

CENTRO

ABECE. Corrientes 1743. 40-6100. Ciclo cine polémico. Hoy solamente: 12.40, 15.10, 17.40 20.10 y 22.40: TORMENTA SOBRE WASHINGTON, contra el macarthysmo con H. Fonda y C. Laughton. Mañana: Dedos de oro.

AMBASSADOR. 31-0700. Unica película que llega al 11º mes de gran éxito en el cartel. Con su gracia, alegría y juventud, llegó J. Andrews, véala Ud o vuélvala a ver a las 14.35 18.20 y 22 hs.
LA NOVICIA REBELDE
de Robert Wise.
17.50 y 21.30 show musical. Loc. en venta con 8 días de anticipac.

ARIZONA — Lavalle 727. 81-6997.
EXCLUSIVIDAD
12.45, 14.30, 16.15, 18, 19.45, 21.30 y 23.15 hs.:
VENUS PROHIBIDA
Los números de strip tease más audaces de todo el mundo. Gran estreno en tech. y C'Scope. (P|18.a) Continuado

ARTE. Diag. Norte 1156. 35-9609. Refrigeración. 15.30, 17.20, 19.20, 21.20 y 23.10:
SABOR DE MIEL
de T. Richardson. Mañana: Un disparo en la sombra.

ASTOR. Corrientes 746. 45-5541. — 12.30 14.15, 16.20, 18.25, 20.40 y 23 hs Suc. Arg. y
Las Joyas de la Familia
sin restricciones, una colección de carcajadas: con J. Lewis y más chiflado que nunca.

ATLANTIC. Belgrano 1260. 38-2726 Playa de estacionamiento gratis.
LA TIGRESA DEL OESTE
Melodía inmortal. (Continuado.)

AUD. KRAFT. Florida 683. 31-2775 15.30, 17.30, 19.50 y 22.15; cortometraje y
AL FILO DEL ABISMO
Cont. Proh. men 14 años. Aire acondicionado.

AVENIDA. Av. Mayo 675. 33-6626. Not. No-Do, Suc. Arg., Var. Dib. y Su majestad de los mares del Sud. Cont.

BIARRITZ. Suipacha 482. 35-0156. A. Quinn, I. Papas, A. Bates. 14. 16.50, 19.40 y 22.35 hs.
ZORBA, EL GRIEGO
Proh. men. 18 añ. 13.40, 16.35 19.25 22.20 hs. Variedades.

BROADWAY. Corr. 1156. 35-2345. 14.10, 16.45, 19.45 y 22.45 hs. El mejor espectáculo de esta temporada.
LA AGONIA Y EL EXTASIS
sin restricciones, con Ch. Heston, R. Harrison D. Cilento, producida en TODD-AO y color de luxe, 19.15 y 22.15 hs. Show musical, loc. en venta con 8 días de anticipación.

CALLAO. — Callao 27. 40-1898. — 15.30, 18, 20.30 y 23:
HOTEL ALOJAMIENTO
G. Lousek, A. Marinelli y un desfile multiestelar; 14.50, 17.30, 20 y 22.30: Varied. (P|m|18|a).

CECIL. — Defensa 845. 34-5461. — Mi primera novia; Cleopatra era Cándida; Todo el año es navidad. Sin restric.

CERVANTES. — Belg. 1820. 38-2698. Cont. Jorge Salcedo, Olinda Bozán, M. A. Bisutti, Enzo Viena, en
HOTEL ALOJAMIENTO
Con gusto a rabia, Mirtha Legrand. (P|m|18|a).

COLISEO. Charcas 1119. 44-0242. 13ª semana triunfal del suceso del año. A las 16, 19.15 y 22.30:
LA CARRERA DEL SIGLO
con Jack Lemmon, Natalie Wood y Tony Curtis. (Apta para todas las edades). 15 18.45 y 22: Suces. Arg. En vta. con 3 días de antic.

ELECTRIC. Lavalle 836. 35-1846.
EMBOSCADA
R. Taylor, A la hora señalada, G. Cooper y G. Kelly.

GLORIA. Av. de Mayo 1225. 38-6966 Extr. estreno: VIVIR DE SUEÑOS, E Guzmán; Crucero de verano, C. Sevilla. Prog. en colores.

G. MITRE. Bmé Mitre 1332. - 38-5591. Vivir de sueños, Nobleza Baturra, V. Parra, color NO-DO

G. REX. — Ctes. 857. 35-7000. —
REFRIGERACION
14.25, 16.30, 18.35, 20.55 y 23.15: E. Christian Galvé y Carlos Estrada en:
DOS EN EL MUNDO
Proh. men 14 añ. Dir. y libro: Solly. 13.35, 16, 18.05, 20.35 y 22.55 Not. Arg. 20.15 y 22.35: Show musical. Miércoles estreno: vuelve el Agente Secreto 007, J. Bond, el único con licencia para matar en
OPERACION TRUENO
(Thunderball). Loc. vta. 5 d. ant.

G. SPLENDID. S. Fe 1860. 44-0808 14.10, 16.15, 18.20, 20.40 y 23, V Gassman y D. Bianchi: SLALOM (Agente internacional 000), Technicol. y Cinemascope. A las 16.05. 18.10, 20.15, 22.35: Variedades.

G. VICTORIA. Av. de Mayo 882. 34-1493. Extraordiario éxito, en su 4ª semana: Como te extraño mi amor, Leo Dan, Claudia y P. Quartucci, tecn.; Tan bueno el giro como el colorado, L. Aguilar.

HINDU. — Lavalle 842. 35-1114. — 13.20, 15.45, 18, 20.30 y 23: Sean Connery y Ursula Andrewss:
EL SATANICO Dr. NO
Con James Bond Agente 007 (Pr. m|14|a), tecn.; 13.20, 15.30, 17.45 20.05 y 22.35: Not. y S. music Sábado, función trasnoche

IDEAL. — Suipacha 378. REFRIG 14.15, 16, 18, 20.10 y 22.35: Suc. Argentinos; y
Pregúntale a Ella
(Inc. m|14|a), S. McLaine y David Niven. anaVisión y radiante Metroclor. Miércoles, 6: LAS TRES VIDAS DE THOMASINA, de Walt Disney, colores.

IGUAZU. Lavalle 940. 35-4431. — 13.30, 15.40, 17.55, 20.25 y 22.50: James Coburn y Lee J. Cobb:
FLINT, PELIGRO SUPREMO
(P|m|14|a e inc. m|18|a).

LORRAINE. Corrientes 1551. Hoy 13.30, 15, 17, 18.50, 20.50, num. 23. Regocijante cuadro satírico; humor fino e inteligente, de P. Germi (P|m|18|añ.):
Seducida y Abandonada
Mañana: Divorcio a la italiana.

LOS ANGELES. Corrientes 1770. — 40-3742. Iltimos días: 13.30, 17.25, 19.20, 21.10 y 23:
Exclusivamente en esta sala de un famoso libro y el genio de
WALT DISNEY
El Viaje Increíble
en tecn. ¡Narrada en castellano! Miérc. 6 estreno. Otra gran hazaña de Walt Disney en tecn.
Thomasina
con los dos niños ya famosos por su actuación en MARY POPPINS.

LUXOR. — Lavalle 669. 31-3893. Refrig. 13.20, 15.05, 16.50, 18.45, 20.45 y 22.45: Not.; y A. Karina y E. Martinelli en:
DE L'AMOUR
(Del amor) (Proh. m|18|a).

METROPOLITAN. C'tes. 1343. — 40-0816 y 1064. REFRIG. 12.50, 15.45: Not; 13.10 y 16.10: 4º mes de gran suceso:
Mary Poppins
Julie Andrews y Dich Van Dyke; 18.50 y 22: Show de Virginio Gobbi, 19.20 y 22.40: Galardonada con 5 Oscares:
Mary Poppins
el más grande espectáculo de W Disney, en radiantes colores. Bol de 10 a 23 hs. vta. 3 días de ant.

MONUMENTAL. — Lavalle 780. — 13.50, 15.50, 17.50, 20 y 22.20: Not.
MI PRIMERA NOVIA
Apta para todo público, con Palito Ortega y Evangelina Salazar.

MUNDIAL. Corrientes 959. 35-3545 Refrig.; Chaplin; El Gordo y el Flaco; Tres Chiflados; Dib. color Donald; Super Ratón; Pluto; Gato Malandrín; Conejo; Pájaro Carp Spaguetti: Gonzalito deport. etc.

NORMANDIE. Lavalle 561. A las 12 13.45, 15.45, 17.50, 20.15, 22.45. S. Bakee, S. York, color, C. Masc. Suc. Argentinos y
Arenas de Kalahari
proh. men. 14 añ. Aventuras que jamás hayan presenciado ojos humanos. Próx. La vuelta al mundo bajo el mar, Ll. Bridges, Sh. Baton, 70 mm. color. 6 bandas.

OCEAN. — Lavalle 739. 32-1515. REFRIG. A las 13.15, 15.35, 18, 20.35 yy 23.10: Gina Lollobrigida V. Lisi, M. Vitit y E. Sommer en
LAS MUÑECAS
(P|m|18|a); 20.05 y 22.40: Show musical. Sábado trasnoche, Pre-estreno: LOS HEROES DE TELEMARK, con K. Douglas, R. Harris, en tecn.

OPERA. Corrientes 860. 35-1335. — A las 13.15, 15.35, 17.55, 20.30 y 23.05: Una comedia brillantísima, de la MGM:
¿Dónde Están los Espías?
con dos intérpretes insuperables, D. Niven y F. Dorleac. Panav. y Metrocoolr. (Inc. m|14|a); 13, 15.15, 17.35, 20.15 y 22.50: Suc. Argent.: 20 y 22.35: Show musical con Andrés Falgás y sus ritmos porteños. Mañ. 1.15, trasn. un western formidable:
LOS HIJOS DE KATIE ELDER
con J. Wayne, D. Martin y M. Hyer. 2 de mayo, la gran estrella de la canción francesa en escena:
CHARLES AZNAVOUR
solo tres días de actuación, con sus más grandes éxitos.

GALERIA DE ARTE: Exposición Anual de Muñecas y Juguetes.

PARIS. — Lavalle 769. 31-2916. — Refrigeración. 13, 16.15, 19.30 y 22.50, La idea fija, S. Koscima; 14.45, 18 y 21.15 Grecia, mon amour, I. Thulin. Proh. men. 18 añ. Continuado.

PLAZA. Corrientes 939. 35-7777. — Loc. num. Refrig. 14.10, 16.20, 18.30 14.10, 16.20, 18.30, 20.50 y 23:
DEL AMOR
con E. Martinelli y A. Karina; 13.40, 15.50, 18, 20.10 y 22.30: (P|m|18|a).

PREMIER. Corrientes 1565. 46-2118. Refrig. 14.40, 17.05, 19.50 y 22.30: Not.; y
Lady L
(P|m|14 e inc. m|18|a), colores, c. Sofía Loren, Paul Newman y David Niven; 19.35 y 22.15: Show. Miérc. La vuelta al mundo bajo el mar, col. 70 mm. Metropolitan: No deje de ver: Mary Poppins.

PRINCESA. Suipacha 460. 35-1112. Hoy: 12.30, 15.55, 19.30 y 23.05:
Las Minas del Rey Salomón
tecn.; 14.20, 17.55 y 21.30: 3 crímenes, 1 asesino.

REAL. Esmeralda 425. 45-3600. - Continuado desde las 12 hs.
CARNAVAL DEL DIBUJO
En colores. Noticiarios.

RENACIMIENTO. Lavalle 925. — 35-1850. Gran Estreno:
UN DOLAR MARCADO
con Montgomery, Wood, (Ringo Wood), Evelyn Stéuart. En tecn. Cinemasc. 13.20, 15.40, 18, 20.15 y 22.30 hs. Continuado.

ROSE MARIE. Corrientes 780. — 45-6448. Las ciudades prohibidas; 18 años al Sol, S. Spaak (P|18|a).

ROTARY. Corrientes 565. 49-7061. Refrig. Not. Cont. ¿Qué pasa Pussycat? (P|m|18|añ.) Peter Sellers.

SARMIENTO. Lavalle 852. 35-3338. Loc. numeradas. 13.10, 15.05, 17.05. 19.05, 21.05 y 23.10:
SLALOM
con Vittorio Gassman, D. Bianchi, en tecnicolor. 13, 14.55, 16.50, 18.50, 20.50 y 22.55. Sáb. trasnoche 0.50. Variedades.

SEL. LAVALLE. Lav. 921. 35-0235. LOS VIOLENTOS 13, 16, 16.10. 19.30 y 22.50; Pasto de sangre, 14.45, 17.45 y 21.05. (S|restricción.) Platea $ 100. Cont.

TROCADERO. Lavalle 820. 35-1455. 13, 15.10, 17.35, 20 y 22.35: Var.; 13.10, 15.25, 17.50, 20.30 y 23: HOTEL ALOJAMIENTO, con un elenco nacional jamás visto (|m|18|a).

UNION. Independenc. 2870. 97-2565. (P|m|18|añ.) Sean Connery en: LA COLINA DE LA DESHONRA. Fui un ladrón Crimen del castillo; en trasnoche: Los Beatles.

ALMAGRO

ALCAZAR. Corrientes 4636. 86-3970 Como te extrayño mi amor; Cleopatra era Cándida; Me case con una estrella.

HOLLYWOOD. Corrientes 4256. — 86-4213. Cont. 15.30, 19 y 22.30: Suc. Arg.; y 2ª semana triunfal de
MI PRIMERA NOVIA
en colores, P. Ortega, E. Salazar; 14, 17.10 y 20.40: De los Apeninos a los Andes, en col., E. Rossi Drago. Men. tarde $ 70.

MEDRANO. Corrientes 3976. — 86-3502. Cont. Niños tarde $ 100. 14, 17.55 y 22.20: Suc. Arg.; y David Niven y F. Dorleac, en C'S y color:
DONDE ESTAN LOS ESPIAS
16 y 20: Como pescar un marido, tecn., con D. Reynolds.

P. DEL CINE. Rivadavia 3636. — 88-4818. Atilio Marinelli y desfile multiestelar; 14.40, 19 y 22.50:
HOTEL ALOJAMIENTO
17.10 y 21.10: Con gusto a rabia, M Legrnad y A. Alcon (P|18|a).

ROCA. Rivadavia 3753. 87-1517. — A las 13.55, 18.30 y 23.05:
LADY L
con S. Loren ,P. Newman y D. Niven; 16.10 y 20.45: Hotel internacional, E. Taylor y R. Burton; 13.35, 18.10 y 22.45: Sucesos Arg. (P|m|14|a e inc. m|18|a).

BELGRANO

BELGRANO. Cabildo 2356. 73-5691. Varied.; Slalom, soberbia comedia en tecn., con V. Gassman; Fifi la plume, con P. Avron. Próximo

CABILDO. Cabildo 2347. 73-3852. Cat Ballou; La tigresa del Oeste; Adiós ídolo mío, Dick Van Dyke. Con. Sin rsetric

GRAL. BELGRANO. Cabildo 2165. 73-7200. Cont. 15.05, 19.10 y 23.10: Flin, peligro supremo; 17.05 y 21.10 Llévatela ,es mía, James Stewart, tecn.; 14.40 y 21: Var. (P|m|14|a).

GRAL. PAZ. Cabildo 2702. 701-1212 Eestreno. Noche plat. num. pull. Cont. 14.50, 18.50 y 23: HOTEL ALOJAMIENTO; 17 y 21.05: Con gusto a rabia, A. Alcón; Not. (P|m|18|a)

GRAN SAVOY. Cabildo 2829. — 701-1500. Elsa Marinelli, Jean Sorell y Michey Piccoli: Del amor; La novia era el (P|m|18|a).

LIDO. Cabildo 3241. 701-2996. Hoy Espía por mandato, con W. Holden Diversión en Acapulco. Pl. $ 60.

MIGNON. Juramento y Cabildo. — 73-3899. Donde setán los espías, c. D. Niven; Operación Crossbow, S. Loren.

PRINCIPE. Cabildo 2327. 73-2781. Un gran programa. J. Wayne y C. Cardinale: El fabuloso mundo del circo, C'Scope y tecnicolor.

RADIO CITY (Ex Ideal Monroe). Monroe 3245. 73-7538. Irma la dulce: Piso de soltero (P|m|18|a).

RITZ. Cabildo 685. 77-0686. A las 14.15, 18.45 y 23:
DONDE ESTAN LOS ESPIAS
D. Niven, Panav. y Metroc.; 16.40 y 20.50: Siempre te amaré con D. Kerr y R. Brazzi, CScope. Jueves: Lady L, con S. Loren.

BOCA Y BARRACAS

OLAVARRIA. Olavarría 635. 21-0454 Mi primera novia, Disloque en el presidio, Guacho, sin restricciones.

SOCIAL. M. de Oca 1613. 21-1188. Canta mi carozón. La bella Lola, El rapto de las sábanas.

BOEDO

CUYO. — Boedo 858. 97-6975. — 16.15, 19.35 y23.15, (Del'Amour),
Del Amor
pre-estreno con gran suceso en Mar del Plata, con A. Karina; 14.30, 17.45 y 21.20, Pasaporte al infierno, R. Widmark. Proh. men. 18 añ. Miérc. Los héroes del Telemark.

EL NILO. Boedo 1063. 97-2984. — HOTEL ALOJAMIENTO, a las 16.35 y 22.30 hs. Entrada: $ 160. Exclus. may. 18 añ A. de Mendoza en Primero yo, a las 14.35 y 20.35 y A. G. Bhur en Después del silencio, a las 18.30 hs. Cont. Prohibido men 18 añ.

G. S. JUAN. S. Juan 3246. 97-4293 Cont. Proh men. 18 añ. La Venus prohibida, El diario secreto de un médico, Los italianos y las mujeres.

LOS ANDES. Boedo 777. 97-4233. Pregúntale a ella, con D. Niven en tecnicolor. Las minas del rey Salomón Detective a bordo.

MODERNO. Boedo 937. 97-8601. —
DEDOS DE ORO
J. Bond, La patrulla infernal, El ratón en la Luna, tecn. Mayores $ 70. menores $ 30.

S. S. JUAN. S. Juan 2540. 97-5908 Cont. Platea: $ 80. Men. $ 40. Detective privado, C. Cañete y los 40 ladrones, C Cañete conscripto del 7.

CABALLITO

ASAMBLEA Asamblea 821. 923-3222 Cont. Mi primera novia, Cleopatra era cándida, El turista.

R. DE LA PLATA. Parral y Gaona. 89-0844. 14.20, 18.25, 22.30 hs
HOTEL ALOJAMIENTO
con G. Lousek, A. Marinelli 16.30, 20.35, Con gusto a rabia, con M. Legrand y A. Alcón. Proh. men. 18 años.

LEZICA. Rivadavia 4622. — Cont. Camas equivocadas, Ayer, hoy y mañana, Mujeres de lujo, proh. menores 18 años.

MORENO. Rivadavia 5050. 90-4303. 14, 18.15, 22.30, S. Loren en:
LADY L
Color, Paúl Newman; 16 y 20.20: Hotel internacional, E. Taylor y R. Burton. (P|m|14|añ.) Miércoles: Los hijos de Katie Elder.

COLEGIALES

A. THOMAS. A. Thomas 841. — 54-4999. Cont. Mi primera novia, El gordo Villanueva, De los Apeninos a los Andes.

ARGOS. F. Lacroze 3455. 54-0673 13.50 18.15, 23 hs. Aventuras, humorismo, arte y elegancia en:
LADY "L"
con S. Loren y D. Niven en P'Visión, color; 15.50, 20.30, Hotel internacional con E. Taylor y R. Burton; 17.50, 22.30, Suc. Arg. Proh. men. 14 Inc 18 años.

REGIO. Córdoba 6056. 772-3350. El fugitivo de Troya, Arenas de Iwo Jima, La Pecadora de Oriente, menores: $ 60.

RIALTO. Córdoba 4287. 86-8764. — El señor feudal, tec. No me manden flores, El secreto de la isla maldita, proh. men. 14 años.

FLORES

COLISEO. Bonorino 36. 63-6161. — 16.10, 19.25, 22.40 hs. Slalon, V (Bund) Gassman y D. Bianchi 14.45, 17.50, 21.10, Fifi La Plume, Ph. Avron. Cont.

CONTINENTAL. Carabobo 945. — 63-2218. Mi primera novia, El gordo Villanueva, De los Apeninos a los Andes.

FENIX. Rivad. 7802. 14.05, 18.15 y 22.20 hs. Cont.
DONDE ESTAN LOS ESPIAS
con D. Niven y F. Doriaec. Panav. y metrocolor. 16.05 y 20.15 hs Siempre te amará, 18.05 y 22.10 hs. Suc. Arg.

FLORES. Rivadavia 6661. 63-3701. Cont. 16.20, 19.40 y 23 hs. Elsa Martinelli y Anna Karina en: DEL AMOR. 14.35 Varied. 14.45, 18 y 21.25 hs. Sexy, alta tensión. Eastmancolor. Proh. men. 18 añ.

GAONA, Gaona 3263. 59-2551. — Mi primera novia, Palito Ortega La mejor del colegio, Alias Flequillo

PUEYRREDON. Riv. 6871 612-0389 Cont. 17.45 y 22.25. Suc. Arg. y
LADY "L"
Panavis. Tec. con S. Loren, P. Newman, 15.25 y 20.05 hs. HOTEL INTERNACIONAL, C'Scope, tecn con E. Taylor R. Burton, 14.30, Dib. y Varied. Miérc. LOS HIJOS DE KATIE ELDEN. Tec. con J. Wayne, D. Martin.

R. INDARTE. R. Indarte 54. — 64-7500 Continuado. 14.30, Varied. 14.50, 18.50 y 22.50: HOTEL ALOJAMIENTO, 17 y 21 hs.: Alfredo Alcón, M. Legrand en: Con gusto a rabia proh. men. 18 añ.

SEL. FLORES. J. B. Alberdi 2941. 61-8045. Mi primera novia; El gordo Villanueva; Graciela.

S. J. DE FLORES. Rivad. 7350. 611-5989. Una mujer casada, Juego de amor entre dos, proh. m. 18.

FLORESTA

FLORESTA. Corro 331. 67-8689. — Inexperiencia sexual, Cómo venimos al mundo, oches de strip teasse. Proh. men. 18 añ.

G. RIVADAVIA. Rivadavia 86636. 69-1356. Continuado. Del amor, Mi

L. DE VEGA. L. de Vega 1744. — 64-4343. Hotel Alojamiento, R. Bebán, M. Ross J. Salcedo y muchos más. Primero yo Los tallos amargos, proh. men. 18 añ. Cont

LINIERS

GRAN LINIERS. Av. G. Paz 47. 653-2266. Cont. (P|m|18|añ.) 15.15, 18.50 y 22.50: HOTEL ALOJAMIENTO, J. Salcedo; 13.30 17.10 y 21: Primero yo, A. de Mendoza. Mañana trasnoche.

MATADEROS

ALBERDI. J. B. Alberdi 6169. — 68-0496. Dónde están los espías, Las minas del rey Salomón, Los crímenes del castillo. niñ.: $ 80.

ASTRO. Tellier 2361. 68-0682. — novia era él. proh. men. 18 añ. Cómo te extraño mi amor, Cleopatra era cándida, Me caso con una estrella.

BS. AIRES. Av. del Trab. 5427. 68-2525. MI PRIMERA NOVIA con P. Ortega, El gordo Villanueva, Alias Flequillo, niños: $ 80.

CALIFORNIA. Av. del Trab. 4618 69-6092. La tigresa del Oeste, Safari, El castillo invencible, sin restricciones. menores: $ 60.

EL PLATA J. B. Alberdi 5751. — 68-1118. Cont. 15.25, 19 y 23 hs. J. Salcedo en
HOTEL ALOJAMIENTO
13.45, 17.20 y 21 hs. Con gusto a rabia, A. Alcón. Proh. men. 18 añ.

ESPECTACULOS TEATRALES Y VARIEDADES PARA HOY

COLON. 35-1430. Temporada 1966 en ADHESION AL SESQUICENTENARIO DE LA DECLARACION DE LA INDEPENDENCIA.
Mañana 21.30 hs. Conc. Sinf. de la orq. filarmónica de Bs. As. Dir.: Pedro I. Calderón. Sólista: O. Galperín. Obras de J. J. Castro, Brahms, Falla, Schostakovich Pl $ 200. Loc. en venta.
Hoy: Renovación e inscripción de Abonos para la temporada lírica 1966. Las renovaciones podrán realizarse hasta el 16 de abril inclusive. Los interesados en ab nuevos deben inscribirse desde el 1º de abril. La Of de Ab. funcionará todos los días de 10 a 18 hs. en Arturo Toscanini (Viamonte) 1150.
Domingo 3, a las 17 hs.: La Traviata, de Verdi. Dir. de orq.: Juan E Martini. Pl. $ 400. Loc. en vta desde mañana.
Están en venta tres series de Ab. (2 Noct. y 1 Vesp.) de 4 func. cada una para el Ballet Real de los Países Bajos. Directora: Sonia Gaskell. Ab. a Pl. $ 4.800.

MUN. G. S. MARTIN. Corrientes 1530. 46-8611.
SALA CASACUBERTA: Adhesión al Sesquicentenario de la Independencia Nacional. Mañ. nuevamente a las 18.30 y 22 horas nuevamente, Una historia casi verosímil, de Sandor por R. Passano, R. Lavié A. Valdez, S. Fernández Anca esc. y vest. Luis D. Pedreira, música, Rodolfo Arizaga. Direcc.: R. Cavallotti. Pl. $ 150.

ABC. Esmeralda 506. 35-0506. — Hoy, 20 hs. SABOR A MIEL, de S. Delanney. Otra vez la calidad del nuevo teatro inglés, a las 22.15 horas: LO QUE HAY QUE TENER. (The Knack) de Ann Jellicoe. Gran éxito del joven humor inglés.

AGON. Baipá 326. Subsuelo. Cinerama. LA TORTILLA ESCARLATA, de Martínez Dir.: I. Grondona. Hoy 20 y 22.15 horas.

ARGENTINO. Bmé Mitre 1443. — 37-9324. Hoy. 22 hs. Ultimos días G. B. Shaw:
La Profesión de la Sra. Warren

INDA LEDESMA, A. IGLESIAS, J. RIVERA LOPEZ, M. A. CASTRO, R. SALVATORE Y CHELA RUIZ, Direc.: O. Caviglia.

ASTRAL. 496-5707. — Hoy 21 y 23 ZULMA FAIAD-RAFAEL CARRET
LA LECHUGUITA Y EL PATO VOLADOR
con Thelma Tixou - Vicente Quintana
LOS ARRIBEÑOS
Pete Martín - Jorge Cassi
Los Bombos Tenuelches
y la act. espec de PABLO DEL RIO. Sáb. trasnoche, 1.15, hs

BOTANICO. Las Heras 4102. Zel mar Gueñol en. Cyrano de Bergerac, con T Salvati, N. Ducó gran elenco y H. Pasquali, 22 hs

BS. AIRES. 40-5680. A las 22.15 Un espect. de miedo... que lo hará morir de risa,
WHISKY, CRIMEN Y STRIP TEASE
Cía. P. Quartucci, M Ecco, J M Langlais con E. Cañizares, A. Ber Nabé, R. Argemi y gran elenco. Direcc.: M. Pocovi.

CAMINITO. Lamadrid 780. 28-3256. Todos los días 2 funciones: a las 20 y 22.30 hs. Ultimas semanas.
LA VERBENA DE LA PALOMA
El éxito más grande de todas las temporadas anteriores. 100 personas en escena. Dirección: Cecilio Madanes.

CANARO, FCO. (Ex Solis) B. de Irigoyen 1433. (Pza. Const.) 26-1487 Mañ. y domingo (2 únicos días) 18.15 y 21.45 hs. Compañía Radio Teatral ROLANDO CHAVES con el extroardinario éxito LA ZAPATERA Y EL MILLONARIO. Loc. en vta

CANDILEJAS. Rivadavia 640. — Hoy, a las 20.30 horas Con 700 repr Cuando estamos casados, éxito cómico de J. B. Priestley, Dir.: R. Dairiens. 3er. año consecutivo.

COMEDIA. Corrientes 778. 46-4485 Cía. María del Pilar Armento Hoy 20.30, 22.30. Todos coinciden en el exito: MICAELA. Dir.: E. Serrador gran elenco y Vicente Ariño.

COMICO. Corrientes 1280. 35-2108 L. Membrives y L. Sandrini presentan en su 2º año consagrado el gran éxito. Hoy a las 22.15.

EL PROCESO DE MARY DUGAN
(inc|men|14|años)
AMELIA BENCE
OLINDA BOZAN
ROBERTO ESCALADA
ENRIQUE FAVA
DIANA MAGGI
DUILIO MARZIO
MECHA ORTIZ
y gran elenco.
Dirección: DANIEL TINAYRE
Mañ. 20.30 y 23: Dom. 18.15 y 22.15

DEL ALTILLO. Florida 64. 31-5905 Próximo estreno:
NARANJAS AMARGAS... PARA MAMA
de María Cristina Verrier.

EL NACIONAL. — Corrientes 960. Hoy, a las 21 y 23.
Adolfo Stray - Nélida Roca
GOGO ANDREU
ALFREDO BARBIERI
y la presentación de:
NATI MISTRAL
Te Espero en el Nacional
Sáb.: trasn., dom. verm a las 18

EMPIRE. H. Yrigoyen 1934. 47-8770. Hoy 22.20: Cía. E. Colomer, D. Vittori, con José Luiz Maza y A. Linvel: LOS CHICOS TAMBIEN PECAN. 2 horas de risa.

GEITUBA 63. Las Heras y Azcuénaga (Facultad Ingenier.) 82-7371. — Tragicomedia de Don Cristóbal y la Señá Rosita, F. G. Lorca. Hoy 22 horas. Ultimos días

IAM. Florida 659. — Exclusivo en América.
DALLAS, NOVIEMBRE 22
Apasionante teatralización de las revelaciones del sumario por la muerte de John Kennedy. Hoy a las 20 y 22.30.

INST. T. DI TELLA. Florida 936 21-4721 6. EL NIÑO ENVUELTO, de Norman Briski, a las 22 horas.

JARD. DEL MUSEO FERNANDEZ BLANCO. Suipacha 1422. - 41-6318 Hoy, 19.30 y 22. Una obra inolvidable en un escenario maravilloso: DON JUAN TENORIO, de Zorrilla. Ultima semana.

LA CACHARPAYA. - Juncal 1773 Creación folklórica de Mariela Reyes. Hoy debut de María Armedo Gallo Quinteto Sombras. Abel Sosa, Báez y la pareja de bailes Porteñito y Carmen. Hoy 22.30 hs.

LA CUEVA, Callao 182. Tinglado presenta: 3 voces para 3, de José Armagno Cosentino, A. Bertolucci y J. C. Guerra. Direc.: Ana Galindo. A las 22.30 hs.

LASSALLE. Cangallo 3763. 47-9388. Hoy, 542 representaciones de: ¿QUIEN LE TEME A VIRGINIA WOOLF?, de Albee, (P|m|18|añ.), con A. Mujica, J. C. Palma, V. Duciel, A. Holst. Dirección: Mottura Hoy a las 22 horas.

LOS INDEPENDIENTES. San Martín 766. 32-5922. Refrigeración. - Hoy, a las 21.45 hs.: PARA QUE SE CUMPLAN LAS ESCRITURAS, drama de A. Cuzzani, Mús. de A. Barletta Dirección: O. Lovero.

MAIPO. Esmeralda 443. - 45-4882. Revistas. Extraordinario estreno, a las 21 y 23 horas.
LAS WIFANAS
JOSE MARRONE
HILDA MAYO, TITO LUSIARDO, ARGENTINITA VELEZ, SUSSY LEIVA, FERNANDO LEIVA, ALMA FERRARI, CARLOS SCAZZIOTA y JUAN CARLOS MARECO "Pinocho" y MARIQUITA GALLEGOS. Sábado trasnoche.

NUEVO TEATRO. Suipacha 927. — 32-9547. A las 22 hs.: SOPA DE POLLO, de A. Wesker (Autor de Raíces). Loc. en vta. para toda la semana de 10 a 23 hs.

ODEON. Esmeralda 367. 45-3635. - Gilda Lousek, Iris Marga, Luis Medina Castro, Walter Vidarte, Tincho Zabala en:
EL PAVO
de Feydeau, con Lilian del Río. Dir. Silbert. Hoy 22 hs. Mañana: 18, 20.30 y 23 hs.

PEQUEÑO T. Bmé. Mitre 1259. 46-4181. Hoy a las 21 y 23 hs. últ. DOS, de G. Rey. Mañ. 18.30, 21
UNA CAMA Y DOS MARIDOS
SEDUCIDA Y ABANDONADA
y 23 horas.

PZA. S. MARTIN. Juncal y Maipú P. Nacaratti. D Ferreiro en: El Trébol florido. Dirección: Francisco Silva. Hoy 22 horas.

REGINA. (Casa del teatro) Sta. Fe 1235, 41-5709. Hoy, 22 horas: LOS DIAS DE JULIAN BISBAL de R. Cossa, con J. C. Gené, N. Aleandro E. Alfaro, P. Soriano Direc.: D. Ctivel.

SAN TELMO. Chacabuco 966. — 30-7648. Hoy: 22 hs. Grupo del Sur, presenta:
EL INSPECTOR
de Nicolás Gogol. Dir.: Jorge Petraglia.

STA. M. DEL B. AYRE. Monte video 842. 41-6086. Mi marido su mamá con I. Rosenbaio Zerpa Nini Gambier, 22 horas.

SMART. — 35-2592. — Compañía Eduardo Rudy, Susana Rinaldi y Ruddy Carrié. Hoy, a las 22.15 hs:
UN INOCENTE ADULTERIO
de J. Langsner (P|m|14|a), a total beneficio vict. inundac. Domingo despedida de la Compañía.

TABARIS. Corrientes 829. 38-0509
REFRIGERACION
Hoy, a las 21 y 23 gran suceso:
JUAN VERDAGUER
¡Qué noche!
Ambar La Fox, Alba Solís, Maurice Jouvet, Joe Rigoli, Las manos de Bianchi y Juan C Correa.

TEATRO 35. Callao 435 (Subsuelo) 40-7654. Hoy 22.15 hs. Exclusivamente para reir:
DESPEDIDA DE SOLTERA
de A. Anaya B. Dir.: O. Castro. Mañana 20 y 22.15 hs.

TIM. — Av. Rigueroa Alcorta y Puente de Cemento (a 1 cuadra Facultad de Derecho) hoy 21 horas, sensacional Molto Vivace Est. 50 por ciento descuento. 40-3401.

ITAL - PARK

AV. LIBERTADOR y CALLAO
EL PARQUE MAS MARAVILLOSO DEL MUNDO
Con los más sensacionales juegos mecánicos del mundo. Twister Scooler eléctrico, Aviones a reacción. Tren fantasma, Montaña rusa, Rodeo y muchos más. Días hábiles desde las 15, domingos desde las 10 horas. Amplia confitería Precios económicos Playa estacionamiento gratuita. Concurra con sus familiares.

AMERICAN CIRCUS. Rivadavia 4387. Elefantes sabios, aguas danzantes camellos, caballos, perros palomas, malabaristas, tonys, payasos. Hoy, a las 18 y 22 horas.

LUNA PARK. Corrientes 90. 31-1090 5100, y 32-2538|2135. Sábado 2 a 10 rounds; Sensacional combate de box profesional en categoría medio mediano: RAMON LA CRUZ (Campeón Argentino) vs. TITO MARSHALL (Panameño) y 3 preliminares Pop. $ 250. hora 21.45.

A BAILAR EN MINI BAR
CON LOS ULTIMOS EXITOS DEL MOMENTO
REFRIGERACION

BAILE Y DIVIERTASE TODOS LOS DIAS DE 17 A 2 DE LA MADRUGADA
JUNIN 357 ★ T.E. 47-9021

EL HUINCA

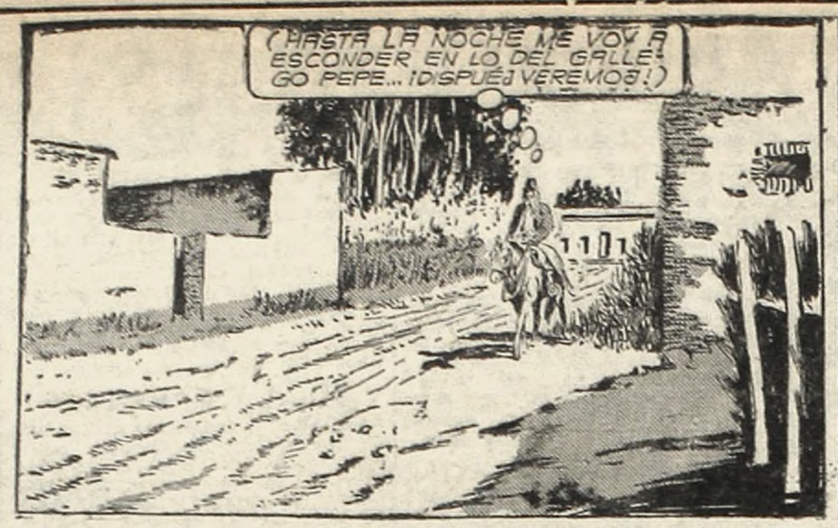

SUS CARTAS ESTAN ECHADAS

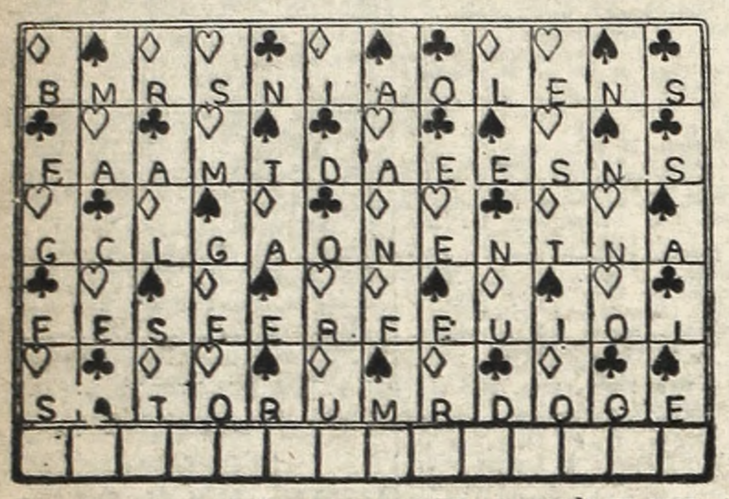

En estos sesenta naipes se encuentra encerrado un mensaje para usted. Acaso se trata de un augurio o de una advertencia que no deberá desestimar. Para dar con el mensaje que corresponda al lector, éste debe proceder de la siguiente manera: si su nacimiento se ha registrado entre los días 5 y 11 (no importa el mes) elegirá PICAS; si se ha producido entre los días 12 y 19, TREBOL; si lo fue entre los días 20 y 27, DIAMANTES; y, finalmente, si su advenimiento al mundo aconteció entre los días 28 y 4, su palo será CORAZONES. Una por su orden, leyéndolas de izquierda a derecha, las letras que llevan las cartas correspondientes a la fecha que nació y escríbalas.

USTED Y LOS ASTROS

ARIES (del 21 de marzo al 20 de abril)

Problemas por asuntos de trabajo, tome una decisión prudente. En amor, no existen motivos para dudar. Buenos momentos con familiares

TAURO (del 21 de abril al 22 de mayo)

Colabore con compañeros en asuntos de trabajo, usted puede encontrar una solución. En amor, buenos momentos. Se retrasan proyectos de viaje

GEMINIS (del 23 de mayo al 20 de junio)

Ligera inquietud por cuestiones de dinero, no contraiga deudas. En amor, encuentro feliz. Se adelantan tareas relacionadas con el hogar

CANCER (del 21 de junio al 22 de julio)

Planes ed trabajo toman un giro inesperado, si no encuentra colaboración continúe solo. En amor, no es el momento de cambios. Una visita

LEO (del 23 de julio al 22 de agosto)

Prudencia en el trato con compañeros o superiores, una actitud suya puede ser mal interpretada. En amor, evite discusiones. Salud bien.

VIRGO (del 23 de agosto al 22 de setiembre)

No permita que extraños perjudiquen planes de trabajo, ocúpese personalmente de sus obligaciones. En amor, nada nuevo. Suerte en el azar.

LIBRA (del 23 de setiembre al 22 de octubre)

Prudencia en asuntos de dinero, inversiones o gastos pueden perjudicarlo. En amor, de su actitud depende el éxito. Cuide la salud y descanse.

ESCORPIO (del 23 de octubre al 21 de noviembre)

Prudencia en asuntos de dinero, inversiones pueden resultar peligrosas. En amor, se modifican planes. No se desentienda del hogar.

SAGITARIO (del 22 de noviembre al 22 de diciembre)

Trate de mantener al día asuntos de trabajo, retrasos pueden ocasionar inconvenientes. En amor, una situación que la favorece.

CAPRICORNIO (del 23 de diciembre al 20 de enero)

No permita cambios en sus asuntos de trabajo, mantenga sus opiniones. En amor, se aclara una situación difícil. Colabore con familiares.

ACUARIO (del 21 de enero al 20 de febrero)

Asuntos de dinero reclamarán su atención, prudencia ante nuevos negocios. En amor, carta o noticia esperada. Se aclara situación con familia.

PISCIS (del 21 de febrero al 20 de marzo)

Colabore con socios o compañeros para activar asuntos de trabajo. En amor, se cumplen buenos presentimientos. Gastos y compras favorables.

BIG BEN BOLT — Por: JOHN CULLEN MURPHY

ROLDAN, EL TEMERARIO — Por: DON BARRY

POPEYE, EL MARINO — Por: BUD SAGENDORB

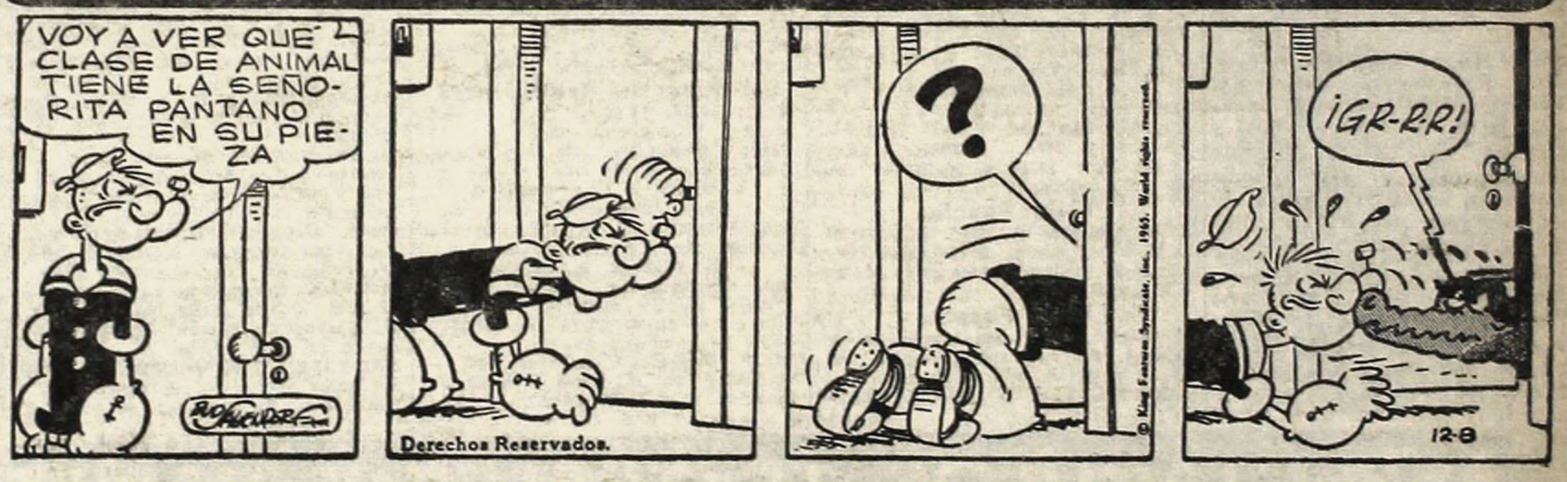

CISCO KID — Por: JOSE LUIS SALINAS

EL PATO DONALD — Por: WALT DISNEY

crónica — DIARIO DE LA TARDE — Registro de la Propiedad Intelectual Nº 700.200
Dirección, redacción, administración, publicidad y talleres: Río Bamba 280.
T. E. 45-0191 — 0192 — 0193 — 0194 — 0195 — 01 96 — 0197 — 0198 y 0199. Director: Oscar J. M. Ruiz.

OSVALDO TEVEZ floreó a Clasella, con la que piensa lucirse en las próximas fechas.

LOVELESS SE AFIRMO EN EL FANGO DE PALERMO; 1'59" 4|5

La cancha fangosa deslució la actividad de esta mañana en el hipódromo de Palermo, donde los pingos se movieron por la pista auxiliar, con vistas a mantener sus formas para animar las reuniones de la próxima semana. Y la mayoría de los trabajos se realizaron en partidas y floreos, sobresaliendo Loveless, que hizo 1'59"4|5. Tatín, en el opuesto, con viento a favor, clavó 35". Este es el resultado:

(Pista auxiliar fangosa con viento en contra a la raya)

LOVELESS, I. Leguisamo, 1800 en 1'59"4|5, últimos 1000 en 1'5"4|5 con 13"1|5 de final (buena corrida para el premio Carapálida, a disputarse el domingo 10 en Palermo); CORTO, C. Sauro, 2500 de floreo en 2'49"4|5, últimos 800 a la par de ARGUS, A. Pauleau, en 53"2|5 con 13" de final; CLASSELLA, O. Tévez, a la par de BERZOT, E. Jara, 1800 de floreo en 2'4"1|5 con 13"1|5 de final; PORTOFINO, R. Rodríguez, 1400 de floreo en 1'34"4|5; CHEEKY, J. Lavia, 1200 de segunda vuelta en 1'20"3|5, en la tercera pista; TIFEO, L. Boggiano, 1600 de floreo en 1'51"4|5, en la tercera pista; MA GRIFFE, I. Leguisamo, 1200 en 1'19"3|5; PATACON, J. Vallejos, a la par de RABICANA, I. Gómez, 1600 de floreo en 1'51"3|5, en la tercera pista; BAQUEANO, L. Boggiano, 1600 de floreo en 1'50"4|5, en la tercera pista; DELATOR, R. Alzamora, a la par de NIAYA, A. Pauleau, 800 en 50"2|5; REPORTER, I. Gómez, a la par de SCORER, O. Dorado, 800 en 51"2|5; CHAROLAIS, J. Torres, 800 en 53"4|5 cómodo; VAQUERITO, I. Gómez, 800 en 51"; FOMENTINHO, A. Cella, a la par de NEGRA MARY, J. Lago, y de NAVECILLA, O. Dorado, 800 en 50"2|5; MENTOLATUM, C. Sauro, 800 en 53"4|5 cómodo; DIVERGENCIA, J. Vallejos, 800 en 50"4|5, de los 1800 a los 1000; CORINTIO, F. Fagin, 800 en 51"3|5; CHAPUL, O. Tévez, 700 en 42", de los 1500 a los 800; TATIN, I. Gómez, a la par de POUPEE JOLIE, A. Cella, 600 en 35", de los 1600 a los 1000, fácil el primero; ROAD MAKER, H. Barrera, 600 en 36", de los 1600 a los 1000; BULLERIA, C. Sauro, 600 en 37"; SAY YES, L. Boggiano, 600 en 36"2|5, de los 1600 a los 1000; LE PETIT CAPORAL, O. Chamorro, 600 en 37"2|5; FAVELA, I. Gómez, 600 en 37"3|5, en la tercera pista; MAJESTUOSA, L. O. García, a la par de MAGAÑA, peón, 600 en 37"2|5; RIN TIN TIN, L. O. García, 600 en 37", de los 1600 a los 1000.

"LEGUI" quedó muy conforme con el trabajo de Loveless, en el hipódromo de Palermo.

DISTRAIGO INICIO LA TRIPLE

Superó a Conati, Molestándolo en los Ultimos Tramos

El estado anormal de la pista y la tarde lluviosa conspiraron contra el normal desarrollo de la reunión de esta tarde en La Plata. No fueron muchos los que se largaron con entusiasmo, para no perderse detalles de la jornada que se inició con el triunfo de El Riff, dejando mal parado a Tucamio, en tanto que en la segunda lucha lograba sobresalir Romaría, asestando el primer dividendo de cuatro cifras, al arrojar a ganador $ 17.10. Y la apuesta triple la puso en marcha Distraigo con toda facilidad, en prueba de su mayor adaptación al campo barroso aunque molestando en los últimos tramos, lo que motivó al intervención del comisariato, sin prosperar el reclamo.

crónica EN EL TURF

VICLEMEN DIJO MUCHO: 1' 16"

También en los campos de entrenamiento del hipódromo norteño, los trabajos fueron realizados en cancha blanda. Y a pesar de ello varios pingos se desplazaron con holgura, en especial el potrillo Vielemen, que dominó por tres cuerpos a Dóndolo, en 1'16" para los 1200 metros, con 12" 4|5 de final.

(4ª pista de arena pesada)

VICLEMEN, J. R. García a la par de DONDOLO, T. Albertini, 1200 en 1'16", con 12" 4|5 de final, dominando el primero por tres cuerpos; LE BRUN, G. Rivero a la par de BRANLY, P. Sierra, 1200 en 1'16"4|5, con 12"3|5 de final, dominando por tres cuerpos Le Brun; ESCUDO REAL, C. Sauro, 1000 en 1'3"3|5; DON FLORIANO, H. Anacona, 1400 en 1'32"; WARNAY, J. Romero, 1200 en 1'19"; BALDER, E. Jara, 800 en 53" cómodo; ESPORAZO, A. Etchart, 700 en 45"2|5; REMY MARTIN, L. Martínez a la par de GALATES, M. De Marco, 1200 en 1'29"; MARIO CAYO, R. Rutti, 1000 en 1'5"; ADAGIO, J. Lococo, 2000 de floreo en 2'14"; AGULENESS, H. Artigas, 700 en 45"; EL CLOWN, A. Longo a la par de RED FLAME, H. Artigas, 1800 en 2'; OPRESIVO, peón a la par de COMTESSE, peón, 800 en 52"; LIBERAL, E. Jara, 1600 en 1'48", últimos 1000 a la par de TO-BE, G. Pérez en 1'7"; JURA, O. Cosenza, 1000 en 1'5"2|5; PINO VIEJO, O. Damiani a la par de VINO AMIGO, J. A. Díaz, 1000 en 1'8"3|5; AL TIRO, T. Albertini, 1000 en 1'8"; ARRIVEDERCI, F. Baigorria, 1000 en 1'5"2|5; ENRIQUE, N. Fernández, 800 en 51"2|5; MORDAZA, O. Nardi, 800 en 53"; ACESTES, P. Quevedo a la par de QUIJOTESCO, M. Solbiatti, 800 en 51"2|5; ARRAEZ, J. Martino, 1000 en 1'7"; SAGAIN, A. Etchart 800 en 51"; JABALISTA, D. Brunetto, 700 en 45"4|5; SOLACIO, A. Cufré, 1800 en 2'4"; TIO MACHO, O. Cosenza a la par de SUERTUDA, F. Fagín, 800 en 53"; PRIORITE, C. Gamarra, 800 en 52"; PROPOSAL, L. G. Rivero a la par de WININA, H. Ciafardini y TENZIC, R. Zapata, 600 en 38"3|5; YUSPE, R. Zapata a la par de CORTEJO, G. Rivero, 600 en 38"; PERFUMADO, R. Encinas, 800 en 51"2|5;

Ambito Anduvo a Gusto en el Sur

En La Plata el movimiento fue escaso esta mañana. Pocos pingos le hicieron frente al chaparrón y bajo el agua se jugaron su chance en privado, con vistas a animar los encuentros de Semana Santa. Volvió a lucirse Ambito, con una marca de 2'18" 3|5 para los dos kilómetros. He aquí el detalle:

AMBITO, N. Yalet, 2000 en 2'18"3|5; JARABE, N. Fernández, 1000 en 1'4"2|5; PINTINA, O. Richieri, 1000 en 1'5"3|5; CHILLARE, D. Torrilla, 1000 en 1'7"2|5; KARUCHAY, O. Bersito, 21000 en 2'25"; KUSY, F. Echagüe, 1300 en 1'28"; LINYEROTA, R. P. Rodríguez 1.500 en 1'44"; UNA PAPA, E. Lerdá, 1200 en 1'19"1|5; LA LILA, O. Brandi, 1200 en 1'19"3|5; TUCAN NEGRO, D. Torrilla, 1300 en 1'26"; FAMUEL, M. Valdez, 1300 en 1'26"2|5.

HOTEL hermitage
LAPRIDA 1429
T.E. 82-9651/54
ALT. AV. SANTA FE 2800
APARTAMENTOS CON BAÑO PRIVADO - TELEFONO
AGUA CALIENTE - CALEFACCION - GARAGE A MEDIA CUADRA
CON MUSICA ESTEREOFONICA

LA PLATA: RESULTADOS GENERALES

1a. CARRERA

Poco trámite tuvo la suelta de la primera carrera, que dio lugar a que se largara con un minuto de anticipación. Se hizo de la punta El Riff, siguiéndolo Directo, Almanzor, Bajador y cerraba la marcha Regalejo. En los 600 metros fue despojado de la punta por Directo, que fue líder hasta que al promediar el derecho El Riff atacó por el lado de los palos para descontar los metros finales con tranquilidad, pues su chance no se veía peligrar y arribó a la meta con dos cuerpos de ventaja sobre Tucamio; tercero, al hocico, Directo.

1ª Carr. — Pr. CIERVO — 1200 Mts.
(Pista Grande, Fangosa)
(EN ESTA CARRERA COMENZO LA APUESTA DOBLE)

CABALLO	JOCKEY	Nº	Ganad.	Placé	Divid.		Pag.
1 EL RIFF 57,	H.Palavecino	(12)	105850	13875	7.40	3.90	—
2 Tucamio 57,	P. Tárrago	(5)	65875	2975		11.—	12.—
3 Directo 55,	E. Saavedra	(11)	173850	17400			4.50
4 Bajador 57,	C. Sobral	(13)	54400	4100			14.50
5 Regalejo 57,	C.Montenegro	(16)	131150	20475			6.—
6 Almanzor 53,	J. A. Díaz	(7)	18275	1850			43.20
TOTALES:			549400	60675			

Apuesta doble: Tot. de vales: 17.260. Tot. del pozo: $ 1.242.720. Vales del ganador: 2.361. Cotización del vale: $ 526,30.
Dividendo de la llave 2-5: $ 15,50.
No corrieron: Pasito (1), Skindo (2), Fiel Amigo (3), Pum (4), Pacer (6), Galayo (8), Marlín (9), Viridico (10), Cospel (14), Fly Off (15) y Pastorcito (17). Ganada por 2 cuerpos; el 3º al hocico. Tiempo: 1'17". Cuidador: V. Z. Iturria. Caballeriza: Nike. El ganador es hijo de B. Empire y Palm Tree. Edad: 4 años.
SE LARGO CON 1' DE ADELANTO

2ª Carr. — Pr. NEBULOSA — 1400 Mts.
(EN ESTA CARRERA FINALIZO LA APUESTA DOBLE)

CABALLO	JOCKEY	Nº	Ganad.	Placé	Divid.		Pag.
1 ROMARIA 56,	A. Real	(1)	80880	12325	17.10	5.30	—
2 Hungarita 56,	R. Diciano	(7)	209175	11150		5.60	6.60
3 Beautify 56,	P. Tárrago	(8)	277225	25975			4.90
4 Pumpeline 56,	Palavecino	(10)	17150	2975			80.70
5 Amoladora 56,	R. Gómez	(2)	323200	25725			4.20
6 Poesie 56,	C. Sobral	(5)	30175	7050			45.80
U Chilca Pehuén 56,	Sarfiel	(9)	23600	4100			58.60
TOTALES:			961325	89300			

Apuesta doble: Vales de la ganadora: 161. Dividendo: $ 7.718,70.
Dividendo de la llave 1-4: $ 5,70.
No corrieron: Martillera (3), Recita (4) y Ondoyer (6). Ganada por ½ cuerpo; la 3ª a 3 cuerpos. Tiempo: 1'30"1|5. Cuidador: A. Varela. Caballeriza: El Latigazo. La ganadora es hija de Rondeau y Romea. Edad: 3 años.
SE LARGO CON 3' DE ADELANTO

3ª Carr. — Pr. POSTER — 2100 Mts.
(EN ESTA CARRERA COMENZO LA APUESTA TRIPLE)

CABALLO	JOCKEY	Nº	Ganad.	Placé	Divid.		Pag.
1 DISTRAIGO 53,	J.Martino	(18)	143675	29050	10.20	3.30	—
2 Conati 56,	C. Montenegro	(15)	239925	36075		3.—	6.10
3 Timok 56,	F. Echagüe	(16)	70675	13975		4.80	20.80
4 Klim 56,	F. Maldonado	(3)	9075	3525			162.20
5 Raiteg Guazú 53,	J. Rolón	(5)	30725	11000			47.90
6 Fermín 52,	A. Sandoval	(13)	34475	11300			42.70
Kin 56,	J. Ibarra	(4)	138425	21300			10.60
El Ventanero 56,	H. Raia	(7)	19325	4325			76.10
Frontón 53,	I. Gorrais	(12)	84650	21500			17.30
Coypú 56,	L. Camoretti	(17)	247050	36125			5.90
L. Fuertes 56,	R. C.G'lez	(20)	8925	2600			164.90
U Cromo 56,	A. Real	(19)	2525	1700			583.—
TOTALES:			1022450	192475			

Apuesta triple: Tot. de vales: 88.795. Tot. del pozo: $ 6.393.240. Vales del ganador: 8.461. Cotización del vale: $ 753,50.
Dividendo de la llave 5-6: $ 6.—
No corrieron: Follín (1), Coloreado (2), Egipcio (6), Petercito (8), Portero (9), Qué Pintón (10), Chapeo (11) e Indio Florido (14). Ganada por 3 cuerpos; el 3º a 4 cuerpos. (Bandera verde para el 3º y 5º puestos). Tiempo: 2'17"3|5. Cuidador: A. R. Bianchimano. Caballeriza: Oro y Plata. El ganador es hijo de Casanova y Didi. Edad: 3 años.
SE LARGO CON 13' DE ATRASO

4ª Carr. — Pr. SINCORA — 1400 Mts.
(EN ESTA CARRERA CONTINUO LA APUESTA TRIPLE)

CABALLO	JOCKEY	Nº	Ganad.	Placé	Divid.		Pag.
1 A.-JAUNAK 55,	R. Gómez	(1)	41100	4750	21.30	4.40	—
2 Inconstante 55,	N. Yalet	(12)	520250	41225		2.20	3.70
3 Garry 55,	C. Sobral	(4)	192450	17875		2.60	10.10
4 Manolete 55,	H. Palavecino	(6)	185175	20925			10.50
5 Eurreko 55,	R. Rodríguez	(7)	274350	15125			7.—
6 Perdicero 55,	A. Coloccio	(8)	36475	6650			59.50
Tránsfugo 55,	R. Sárfield	(13)	7825	1050			248.70
U Cachaco 55,	J. Sotosca	(10)	44275	5250			43.90
TOTALES			1351900	112825			

Apuesta triple: Vales del ganador: 476. Cotización: $ 13.431.10.
Dividendo de la llave ganadora 1—6: $ 42.90.
No corrieron: Plateado (2), Viluco (3), Bianchi (5), Compulsivo (9), Fregao (11) y Estremoz (14). Ganada por 3 cuerpos; el 3º a varios cuerpos. Tiempo: 1'29"4|5. Cuidador: A. A. Santos. Caballeriza: Retacito. El ganador es hijo de Azul Celeste y Jalea Real. Edad: 2 años.
SE LARGO CON 3' DE ATRASO.

5ª Carrera — 1100 Mts.

HIPODROMO DE LA PLATA

	MARCADOR		GANADOR	PLACE
1º	4		11 70	5 90
2º	8			3 40
3º	3			
4º	2			

LLAVE

APUESTA COMBINADA			
	3	5	9 70

A GANADOR	APUESTA TRIPLE	A PLACE
108,821 10	8,524 30	

1 Clariver 56, no corrió
2 Chabacana 53, O.Barattucci
3 Bopicuá 56, P. Tárrago
4 Fiore 55, J. Camaño
5 Pinta Humo 53, no corrió
6 Festal 55, F. Echagüe
7 Torch Song 53, no corrió
8 (India Preciosa 55, N. Yalet
9 (Givre 55, no corrió
10 Evening Gris 55, no corrió
11 Bua 53, no corrió

6ª Carrera — 1600 Mts.

HIPODROMO DE LA PLATA

	MARCADOR		GANADOR	PLACE
1º				
2º				
3º				
4º				

LLAVE

APUESTA COMBINADA			

1 Señal Verde 57, no corrió
2 Purina 57|55, C. Botta
3 Tawi 53, N. Fernández
4 Bailabién 56|54, no corrió
5 Prunelle 54, no corrió
6 Querella 56, C. Sobral
7 Malice 54, R. Ciafardini
8 (Palomba 56, R. Rutti
9 (Gayness 53, R. Nistico
10 [illegible] 56, no corrió
11 Lustrada 53|50, no corrió

NELL GWYNNE PUEDE

Está Lista Para Seguir la Serie

Los mejores milleros en entrenamiento se anotaron en el Clásico "México" a disputarse mañana en San Isidro. Entre los más indicados está Nell Gwynne, que fracasó en el césped al correr por última vez, por haberse insolado y que luego de su defección obtuvo dos victorias en La Plata, en 1'52" (record) y en 1'25"3|5 y finalmente en Palermo, en el destacado tiempo de 1'35"2|5 en Palermo. Es evidente que la pupila de Salvati posee medios superiores para distancias intermedias y como luce una preparación muy completa, es capaz de ganar la importante competencia de mañana, no obstante la severidad del cotejo. La hija de Victory Roll si la pista anormal no le resulta un escollo muy grande, podrá continuar la serie.

Tiene una Fija...

CON LOVELILY. Cayetano Sauro, siempre eficaz y codicioso de victorias, tiene una fija en el comienzo de la triple.

El Rosarino Solar System, en Palermo

El campeón rosarino Solar System, que está anotado para participar el domingo 10 en Palermo, en el clásico General Belgrano, ya se encuentra en el hipódromo metropolitano. Esta mañana trabajó en partida y atropellada.

S. ISIDRO: PROGRAM

1ª Carrera — Pr. TIRRENO (1961) — 1000 Mts. — A las 11.4

4 ULTIMAS	ANOTADOS	Perf.	o|c.		e|k.	PADRE-MADRE	CUIDADOR
— — — —	1 BAKERS GIFT	——	11	J. Torres	2|55	Thee Star II-G. Gate	I.Chaves h.
— — — —	2 ESPUMITO	——	1	E. Saavedra	2|55	J. Honor-Espuma	L.G'guante
6L 0S — —	3 F. VETERANO	5425	16	A. Etchart	2|55	Divertido-Enjú	O.Domínguez
2P — — —	4 SOL S'UANINO	5415	2	O. Cosenza	2|55	Sun Festival-Sigla	L. A. Ferro
— — — —	5 IL CESARE	——	5	G. Pérez	2|55	Chaval-Mummy	V.Reviriego
— — — —	6 EL RUSO	——	15	E. Jara	2|55	Bolshoi-Efeba	J.Fregonese
0S — — —	7 LONGHI	5349	3	O. Nardi	2|55	Peut-être-Luckily	E.Pascual
6S 5P — —	8 CAMBRIGDE	5349	10	no correrá	2|55	Canthare-Simbólica	J.Rotta
3S 3P 5S 4S	9 EL E'RESARIO	5349	13	G. Rivero	2|55	Grand Pá-Yanove	J.Lofiegó
0S — — —	10 STARTER	5401	4	no correrá	2|55	Enemigo-Unique	M.García
— — — —	11 (ATERIDO	——	7	A. Sánchez	2|55	At Home-Sancy	L.Pecci
5P — — —	12 (ESTELADO	5336	8	R. Encinas	2|55	Jerry Honor-Es Otra	J. de la Cruz
0L — — —	13 VILUCO	5447	14	no correrá	2|55	Camarín-Convencida	M.Baquero
0S — — —	14 PERSIVALE	5349	6	M. De Marco	2|55	Pergolese-Rech'cha	O.Sessarego
6S — — —	15 BALIDO	5268	12	no correrá	2|55	Alyjirk-Highly	A.Cervantes
— — — —	16 LANDER	——	9	B. Marcos	2|55	Sculptor-La Marisa	J. de Sautu

Cand.: SOL SANJUANINO (4) Enem.: Estelado (12) Sport: El Empresario (9)

2ª Carrera — Pr. FANTASISTA (1965) — 1800 Mts. — A las 12.25

2P	6S	0P	1P	1 CELFA	5301	4	J. Torres	3|57	Casanova-P'asant	A.Salvati
3P	5S	3S	2S	2 MARCHINHA	5476	2	H. Ciafardini	3|55½	Canthare-Maxixa	J.Lapistoy
4P	3L	4S	4S	3 SILVIE	5458	3	O. Cosenza	3|54	Babu's Pet-S'vina	L.Ferro
5P	1P	2P	3S	4 TRACKLESS	5458	1	J. Martino	3|48	Labrador-Trágica	L.Saccone

Cand.: MARCHINHA (2) Enem.: Celfa (1) Sport: Silvie (3)

3ª Carrera — Pr. EFFENDI (1959) — 1000 Mts. — A las 13.15

EN ESTA CARRERA COMIENZA LA APUESTA TRIPLE

0S	0S	—	—	1 HAINAN	5347	15	no correrá	3|56	Huracán-M. Dew	A.Ardaiz
6L	0P	0P	6L	2 AIR LADY	4532	8	no correrá	3|56	E. Ruler-Creador	M.Baquero
—	—	—	—	3 EMBESTILA	——	2	J. Periale	3|56	Evadido-Chombicha	E.Bilbao
3P	0S	—	—	4 LOVELILY	5416	3	C. Sauro	3|56	Lacydon-Elevada	R.Brancacio
0P	—	—	—	5 BAICLAY	5416	12	no correrá	3|56	Oboe-Bai	C.Cabeza
5S	4S	0S	5S	6 FANTASTIC	5350	7	R. Zapata	3|56	M. Tracks-Fabienne	E.Callejas
0L	0S	0S	—	7 BIYINA	4968	20	A. Colman	3|56	Bonicate-Frisca	G.Cervi
0L	4L	0P	0S	8 E. ROMANA	5259	10	J. Ibarra	3|56	Rómulo-Sky Blue	J.Chavarri
5S	0S	0L	6P	9 RIANCIEDAD	5287	21	no correrá	3|56	Rianco-Sociedad	I.Chaves h.
0P	—	—	—	10 CESTONA	5416	19	R. Nístico	3|56	Aristeo-Gracielita	O.Damiani
6S	2S	6S	0S	11 OMISA	5347	23	O. Cosenza	3|56	Timer-Omaha	J E'chourry
0S	5S	0L	—	12 MALEN	5103	13	E. Cuervo	3|56	B. Bey-Emeraude	J.García
—	—	—	—	13 H. STAR	——	5	no correrá	3|56	W. Boy-Ratería	R.Ghigliotti
2P	3L	3L	2L	14 AZULCITA	5416	17	O. Barattucci	3|56	A. Celeste-Ale'dría	J.Gómez
0S	—	—	—	15 LA FE	5347	1	no correrá	3|56	Gric-Ligereza	T.Míguez
0P	0S	0S	—	16 BAMBOLINA	5416	18	A. López	3|56	Baroja-Tremolina	J.Ojeda
0S	0S	—	—	17 POYA	5017	16	J. A. Díaz	3|56	Poderoso-Kurda	N.Ojeda
—	—	—	—	18 SU CABALA	——	4	R. Palavecino	3|56	J. Honor-Starline	R.Palavecino
—	—	—	—	19 B'BALINERA	——	22	R. Ciafardini	3|56	Birón-A. Scéne	J.Penna
0L	0L	0L	0L	20 GUAPEZA	5408	14	I. Gorráis	3|56	A'bler II-G. Duchesse	V.Pereyra
—	—	—	—	21 GABRIELITA	——	6	E. Pellegrino	3|56	Don Orestes-Barrera	N.Sánchez
0P	0S	6S	0P	22 DELICATESSE	5416	9	J. C. Varela	3|56	J. Honor-D. Serenade	O.Vigo
0S	—	—	—	23 PUCUSANA	4910	11	A. Sánchez	3|56	Farewell-Blanca	F.Vitale
5S	—	—	—	24 TURBONADA	5040	24	R. Alzamora	3|56	Tahoe-Tempestiva	G.Wagner
—	—	—	—	25 SUNRISE	——	25	A. Longo	3|56	M. Tracks-Secreta	O.Zarlengo

Cand.: LOVELILY (4) Enem.: Azulcita (14) Sport: Sunrise (25)

4ª Carrera — Pr. CHANCERO (1964) — 2400 Mts. — A las 14.5

EN ESTA CARRERA CONTINUA LA APUESTA TRIPLE

5L	1L	3L	4L	1 SONKO	5378	6	J. Gutiérrez	3|55	S. Road-F. Cruzada	J.Quinteros
3P	3S	4S	2S	2 DAMELO	5388	2	E. Jara	4|55	Sculptor-Parecida	R.Ghigliotti
0P	2S	1P	6L	3 DESIERTO	5459	3	A. Etchart	3|55	Deauville Madrás	V.Santos
0S	5P	4P	0S	4 BRINDISI	5220	4	J. Torres	4|55	Branding-Gay Day	A.Salvati
1L	2L	3L	1L	5 ELEMER	5445	5	I. Gorráis	4|55	Embargo-Huicama	A.Rodríguez
4L	6P	4S	0L	6 CHINGOTE	5396	1	J. Martino	4|53	Cullanhall-C'peada	J.B'chimano
3P	0P	5L	0S	7 MORUMBI	5462	7	H. Raia	4|50	Malambo-H. Lamarr	M.Baldini

Cand.: DAMELO (2) Enem.: Morumbí (7) Sport: Desierto (3)

HIPODROMO DE SAN ISIDRO

ANTICIPANDO EL MARCADOR DE LA 6ª. CARRERA

I	1
II	3
III	4
IV	8

Performances

2258
L. P. 4-4-64
1400 — 1'28"
1 Aerodinámica 57
2 Baberoa 55 ¾ cp
3 Tarja 56 3¾ cp
4 Lindura 56 4¾ cp
5 S. Negra 56 ½ cp
6 Zully 56 ¾ cp
7 Cuantía 53 1½ cp
8 Ful'ción 56 ½ cp
9 Radiactiva 53 pz
10 Tiley 56 v|m
11 Injure 56 v|m
12 Burlesque 56 v|m
13 Umbrosa 54 2½ cp
14 Grey 56 2½ cp
U Ancheta 56 8¾ cp

4283
L. P. 18-7-65
(Pista húmeda)
1600 — 1'38"4|5
1 Example 50½
2 Wisdom 54 v|cp
3 Cumi'go 56 3 cp
4 Zizi 56
5 Reneutro 54
6 Fosforescente 53
7 Blochero 56
8 Tibur 54

4532
L. Plata 19-3-66
(Pista pesada)
1400 — 1'31"
1 Antuka 56
2 Ambari 56, 4½cp
3 Argonina 56, ½cp
4 Furriñita 54, 2cp
5 Es Mona 53, 3cp
6 A. Lady 56, 9cp
7 F. Inca 56, 5cp
U Bell Isle 56, 14cp

4700
S. I. 24|10|65
1000 — 58"
1 D'herry 54
2 Bara du 57 ½ cp
3 Dereujo 57 ½ pz
4 C. White 57 cz
5 D. Dance 54 3 cp
6 Fatralo 57 1½ cp
7 Ardido 56 hc
8 Palfreno 50 pz
9 Delilah 54 ½ pz
10 Batilio 54 ½ cp
11 Luis A 52 ¾ cp
12 Safao 52 2½ cp
13 Niedlich 51 1½ cp
14 Chuña 52 4 cp
15 I. Druso 51 ¾ cp
U Pacató 51 pz

4778
Pal. 11-11-65
1100 — 1'7"
1 Viadante 56
2 M. Home 56 pz
3 S. Priver 56 9 cp
4 Trasvaal 52 pz
5 Rep'tec 56 2½ cp
6 Dubonnet 56 hc
7 Puritano 56 2 cp
8 Amarillo 56 ½ cp
9 I. Capac 56 2 cp
10 Leoncito 56 9 cp

4910
Palermo 5-12-65
1000 - 1'2|5
1 La Trottolina 56
2 S. Moon 56 ½ pz
3 Malice 56 1½ cp
4 P.d.N'elles 57 2 cp
5 Cocaleca 56 1 cp
6 Velsera 56 1 cp
7 Eternally 56 2 cp
8 Vogue 56 1½ cp
9 Palomba 56 ½ cz
10 D. Eyes 56 ½ pz
11 Ramira 56 1 cp
12 Su'alista 56 1½ cp
13 S. Verde 56 2 cp
14 Pucusana 56 cz
15 P. de Oro 56 4 cp
16 Omisa 56 3 cp
17 Chansoniere 56 cz
U Hainan 52 3 cp

4968
L. P. 17-12-65
(Pista normal)
1200 1'14"1|5
1 Lunática 56
2 Ely 52, 2cp
3 Celebrada 56 1½c
4 Heristal 53, 5cp
5 Hungarita 52, 2cp
6 Ban'elina 56, ½cb
7 Biyina 57 2½cp
8 Glicola 53 1½c
9 Fanciulla 56 5cp
U. Bander'da 56 2½c

4979
S. I.: 18-12-65
1 M. Home 56 —
2 Fripouille 56 ½ cp
3 D. Elias 56 1 cp
4 Cuño 56 1½ cp
5 Monólogo 56 2 cp
6 Dalton 56 cab
7 E. Timeo 56 ¾ cp
8 Mirasol 56 1 cp
9 Yacamazú 56 2 cp
10 Idaho 56 4 cp
11 Cantabile 56 5 cp
12 Kiln 56 ¾ cp
13 Cucurito 56 4 cp
14 L. Prince 56 2½cp
15 A. Luis 54 1 cp
16 S. Sorcuille 56 3cp
U. Chacayán 54 1 cp

5017
S.Isidro 26|12|65
1600 — 1'38"3|5
1 Lioness 56
2 Sembrada 56 ¾ cp
3 P. de Nouvelles 56
4 Paseata 56
5 Ramira 56
6 Texas 56½
7 Michavala 56
8 Oida 56
9 Sister 56
10 Deep Eyes 56
11 L. Pasajera 54
12 G. Rain 56
13 W Han 54
14 Bambolina 56
15 P. Donna 56
16 Affair 56
U Poya 54

5040
S. I. 2|1|66
1800 — 1'52"
1 Procrne 56
2 Ma'rneen 56 1½ cp
3 Trackles 56 2 cp
4 Dorys 56 ¾ cp
5 Turbonada 56 9 cp

5082
L. P. 9-1-66
(Pista pesada)
1400 — 1'27"3|5
1 Buen Fósforo 57
2 E.Nor'an 57 3 cp
3 W'man 56 1 pz
4 Forjador 56 ¾ cp
5 O'Clock 56 5 cp
6 Vitales 56 2½ cp
7 Arrullo 57 ½ cp
8 J. of York 56 1 cp
9 Precario 54 ¾ cp
10 Que Rico 53 2 cp
11 Trigante 57 1 cab
U M. Rey 53 3 cp

5103
S. Isid. 15|1|66
(Pista normal)
1000 — 58"3|5
1 Celebrada 56
2 Silvine 56 v|c
3 P. Clichy 56 1 cp
4 F. Divina 56 3½ c
5 Marjorie 56 1 cp
6 M. Lengua 56 2 cp
7 Juzgada 56 1½ cp
8 Ladylike 56 la cb
9 Eternelle 56 ¾ cp
10 P. de Oro 56 1 cp
11 Zagie 56 2½ cp
12 Iena 56 1 cp
13 Boitera 56 2 cp
14 La Ch'ada 56 v|c
15 Malem 49 1½ cp
16 Radical 56½ 2 cp
17 Prixu 56 ¾ cp
U Amb'tte 56 1 cp

5146
La Plata 23-1-66
(Pista normal)
2200 — 2'21"3|5
1 S. Oscar 56
2 Eslovaco 56 2½ cp
3 Timok 56 nc
4 Frontón 56 ½ cp
5 Cucu'to 56 2½ cp
6 Spirell 56 4 cp
7 Johnny 56 9 cp
8 Se Coló 56 2½ cp
9 Pentapolin 56 1 cp
10 Conzar 56 1 cp
U Parpanit 56 3 cp

5191
S. Isidro 30|1|66
Pista Normal
1800 — 1'48"2|5
1 Carson 50
2 Maléfico 54 1½ cp
3 Trasval 56 4 cp
4 Chan jista 56 ¾ cp
5 Ateneo 56 ½ pz
6 Bernacho 56 ¾ cp
7 Spaceman 53 1 cp
8 Vigía 54 2½ cp
U Sindical 56 1 cp

5220
S. I. 6-2-66
(Pista normal)
2200 — 2'16"
1 Oban 55½
2 Prolijo 54 2 cp
3 El Turco 56 2 cp
4 M'lah 53½ 2½ cp
5 Ruling 56 3 cp
6 Punisher 59 3 cp
7 Brindisi 54 15 cp

5245
La Plata 13|2|66
Pista Normal
1400 — 1'25"4|5
1 Beneficio 56
2 Patrifar 56 1 cp
3 T. Negro 55 ½ cp
4 Coatai 55 3 cp
5 Admi'trador 57 3 cp
6 Pekinés 56 4 cp
7 Churrón 54 2½ cp
8 Le Chapiro 55 1 cp
9 Retrechero 56 6 cp
U Choui 50½ ¾ cp

5259
L. P. 18-2-66
(Pista húmeda)
1200 — 1'15"
1 Plástica 56
2 Re'tion 56 2½ cp
3 Azulcita 55 1 cp
4 Hungarita 56 1 cp
5 Lackday 56 ½ cp
6 Patriarcal 56 4 cp
7 P. Signa 57 ¾ cp
8 Bribona 5 1½ cp
9 E. Ro'na 56 ¾ cp
U C. Abajo 56 cz

5262
L. P. 18-2-66
(Pista húmeda)
1200 — 1'13"
1 B. Fósforo 57
2 T. Negro 57 1 cp
3 Lordship 56 ½ pz
4 Patrifar 56 ¾ cp
5 Ardido 56 2½ cp
6 Despecho 56 2 cp
7 Forjador 56 4 cp
8 Light 56 3 cp
9 Le Chapiro 56 v|m
10 Roll 56 1½ cp
U Que Rico 54 3 cp

5268
S. Isidro 19-2-66
(Pista húmeda)
900 — 53"3|5
1 Dóndolo 55
2 T.Prince 55 ¾ cp
3 C'padrón 55 3 cp
4 Carnival 55 ½ cp
5 El E'sario 55 ¾ cp
6 Balido 55 nc
7 Urus 55 ½ pz
8 Dagré 55 pz
9 Ocean 55 5 cp
10 S.Her'oso 55 2 cp
11 C.la Banca 55 v|m
12 Prestigio 55 1½ cp
U Rechupete 55 3 cp

5271
S. I. 19-2-66
(Pista normal)
1000 — 59"2|5
1 Indino 56
2 Gateback 56 3 cp
3 Bambú 56 4 cp
4 Poverino 52 v|m
5 F. Off 54 1½ cp
6 S. Son 53 1 cp
7 Can'ry 55½ ½ cp
8 Crescendo 52½ cz
9 Mirasol 56 pz
10 El Timeo 56 1 cp
11 Trans'do 56 ½ cp
12 Relacio'do 53 pz
13 Rumores 56 1 cp
14 El Espacial 53 cz
U Palmito 56 7 cp

5283
S. Isidro 20-2-66
(Pista normal)
1600 — 1'40"
1 Speyside 56
2 Cuerpazo 56 ½ cz
3 Turfman 56 1½ cp
4 R.d.A'gón 53 2 cp
5 Sajón 53½ nc
6 Carate 53 ½ cp
7 Vatinius 56 ½ cp
8 Par 56 pz
9 Tone 54 ½ cp
10 H Lagos 52 1 cp
11 Tambor 56 2 cp
12 Klim 53 1½ cp
13 Malargüe 56 2 cp
14 Aventino 56 cz
U Brandú 56 5 cp

5287
S. I. 20-2-66
(Pista normal)
1000 — 59"3|5
1 F. Divina 56
2 Omisa 56 ½ p.
3 P. de N's 56 1½ cp
4 Fan'tic 56 2½ cp
5 Rian'dad 56 3 cp
6 Cocaleca 56 2½ c
7 Danesa 56 p
8 Edurnia 56 2 cp
9 Amita 56 ½ cp
10 Juzgada 56 pz
11 J. Jayne 56 ½ cp
12 A Capella 56 1 cp
U Nabuba 56 4 cp

5301
Palermo 22|2|66
(Pista normal)
1600 — 1'37"1|5
1 F. del Viento 55½
2 Celfa 57 3 cp
3 Daystar 55 ½ cz
4 Amura'da 53½ 1 cp
U B. Gracias 56 pz

5302
Pal. 22-2-66
2200 — 2'19"1|5
1 Solanera 57
2 Neully 54 cz
3 B'mas 51½ 4½ cp
4 Para'tica 57 ½ cz
5 Triada 52 12 cp
6 Alaya 53 5 cp

5319
Palermo 26|2|66
(Pista normal)
1100 — 1'5"
1 A. King 54
2 Amarillo 56 v|c
3 Montego 56 3 cp
4 Anderson 56 1 cp
5 Bambú 56 2½ cp
6 Guatambú 56 cb
7 Kapfer 56½ 3 cp
8 Z'gonazo 56 1½ cp
9 Albanes 56½ 1 cp
10 Jaguardee 56 1½ c
U M Cantor 56 1 cp

5336
Palermo 28|2|66
(Pista normal)
900 52"2|5
1 Romo 55
2 V. Marcero 55 3 cp
3 Empresario 55 hc
4 Agatón 55 2½ cp
5 Estelado 55 2 cp
6 Isidro 55 1 cp
U Reclamo 55 1½ cp

5347
San Isidro 5|3|66
(Pista normal)
P. nor. 1300 1'21"2|5
1 P. de Nouvelle 56
2 N. Prin'se 54 ¼ c
3 Bellyful v|c
4 Iena 55 2|c
5 L. Pasajera 56 1|c
6 Omisa 56 4|c
7 Alfredita 56 4|c
8 S. Desire 56 3|c
9 Edurnia 56 2|c
10 La Fe 56 4|c
11 Nubaba 56 cza
U Hainan 56 v|c

5349
San Isidro 5|3|66
(Pista normal)
P. no. 1000 1'4'
1 Sépalo 55
2 Perfumado 55 2|c
3 El Em'sario 55 3|c
4 T. Prince 55 1|c
5 Carnival " 1½|c
6 Cambridge 55 2|c.
7 Persivale 55 cza.
8 Congolés 55 1½|c
9 Corinto 55 2|c.
10 Longhi 55 3|c
U. S. Fury 55 4|c

5350
San Isidro 5|3|66
(Pista normal)
P. pes. 1300 1'22"2|5
1 Huija 56
2 Litoreña 56 3|c.
3 Oida 56 hocico
4 M. S'rand 56 1½|c.
5 Fantastic 56 2|c.
6 Sculptora 56 3½|c.
7 Vidurria 56 1 cp
8 R. Bl'de 55½ 5 cp
9 Vogoe 56 1½ cp
U G. Rain 56 8 cp

5354
San Isidro 5|3|66
(Pista normal)
P. nor. 1800 1'51"2|5
1 Eternelle 56
2 Ma'nuen 56 v|c.
3 W. Ham 56 3|c.
4 Vetsera 56½ 1|c
5 Inania 56 1½|c.
6 Wuiyapi 56 cza.
7 La Ja'sa 56½ 2|c.
8 Pletórica 56 1|c
9 Egolatria 56 3|c
10 Paranita 56 4|c.
U. Abnegación 56 1|c.

5355
S. I. 5-3-66
Pista normal
1400 - 1'25' 1|5
(Pista pesada)
1 Veinard 53
2 E. Equis 57 5 cp
3 El Curaca 57½ hc
4 Rocamora 49½ pz
5 Cavern'rio 49½ cz
6 EiCh'o 53½ 3½ cp
7 Noven'ro 51 3½ cp
8 C.White 51½ ½ cz
9 Grun'g 49½ 1½ cp
10 Petrolero 50 4 cp
11 Cen'al 49½ 1½ cp

5356
San Isidro 5|3|66
(Pista normal)
P. pes. 1600 1'39"
1 Olmeron 56
2 Filmador 56 v|c.
3 Turfman 56 1½|c.
4 Cuerpazo 56 2|c
5 Pivot 56 cza
6 Vatinius 56 1|c.
7 Klin 56 3|c.
8 P. Ce'rec 56 3|c
9 Aventino 56 4|c
U Auxilio 54 v|c

5369
Pal. - 6|3|66
1600 — 1'37"
(Pista húmeda)
1 Blend 59
2 P.Boy 59 v|m
3 Torrens 59 5 cp
4 El Clown 59 2 cp
5 Fide 59 ½ cp
6 Flaring 59 2½ cp
7 Ruling 55 1 cp
8 Ambito 55 pz
9 Tagl'to 59 2½ cp
10 Corintio 55 5 cp

5378
La Plata 11|3|66
(Pista normal)
P. nor. 2500 2'42"
1 His Boy 56
2 Fondin 54 6|cps.
3 Spirell 53 pzo.
4 Sinfuego 54 ½|c.
5 Exbull 53 8|cps.
6 Sonko 56 ½|cpo
U. Pun'stawn 53 3|c

5388
Palermo 12|3|66
Pista normal
P. nor. 2500 - 2'35"3|5
1 Saskatoon 54
2 Pigmento 59 1½|c.
3 Dámelo 58½ 1½|c.
4 Guirnalda 56 3|c.
5 Vencedor 51 1½|c
6 Quine 53½ 4|cps
7 Gallito 52 10|cps

5396
La Plata 13|3|66
(Pista normal)
2500 2'40"3|5
1 Florentin 56½
2 Elemer 55½ 1 cz
3 R. S'món 54 1½ cp
4 Chingote 51½ 2½
5 Solanera 56 3 cp
6 Vitex 55½ 1½ cp
7 Bucat 54 1½ cp
8 Televisor 53 3 cp
9 Tritón 55½ 2½ cp
Milico 50½ 4 cp

5400
S. Isidro 13|3|66
1000 - 57"2|5
1 A. Jon 54
2 S. Son 56 1½ cp
3 Crecendo 56 2½ cp
4 G'teback 56 2½ cp
5 Alabens 56 el pz
6 Puritano 56 v|m
7 S. Flirt 56 2 cp
8 Taipi 56 1½ cp
9 Davian 56 cz
10 Tarrito 56 1 cp
11 I. Capack 56 2 cp
12 L. Man 56 ½ cp
13 Tambor 56 2 cp
14 M. C.C.O. 56 3 cp

5401
S. I. 13-3-66
1000 - 58"2|5
1 Limpo 55
2 Vero 55 1½ cp
3 Con'todos 55 ½ cz
4 F. Ballop 55 el pz
5 T. P'nce 55 1½ cp
6 Salitre 55 7 cp
7 Locker 55 1 cp
8 Abr'dor 55 1½ cp
9 Sumbá 55 la cz
10 Starter 55 ½ pz
11 Qui'tesco 55 la cz
U. Chalet 55

5404
S. Isidro 13|3|66
1300 - 1'16"3|5
1 Mosen 55
2 R'soplo 56½ 1½ cp
3 N. Pepe 56 2 cp
4 M'vellous 56 ¾ cp
5 C. Guapo 56 2 cp
6 Husun 56 ¾ cp
7 Marcelo 57 2 cp
8 Zorrero 57 4 cp
9 Neander 56½ 3 cp
10 Coatai 53 4 cp
U Lordship 54 1 cp

5405
S. Isidro 13|3|66
1800 - 1'48"2|5
1 Mentolatun 56
2 Omicrón 56 ½ pz
3 M Friend 53 ½ cp
4 Trasvall 54 3 cp
5 Speyside 56 v|m
6 Enfilador 56 ½ pz
7 El Careta 56 2 cp
8 E.V'tanero 56 1 cp
9 P. Me 56 3 cp
U Arcabuz 53 4 cp

PRECIO ESPECIAL POR INAUGURACION
APARTAMENTOS BAÑO PRIVADO - CALEFACCION - TELEFONO
MUSICA AMBIENTAL - AIRE ACONDICIONADO
MOLINO HOTEL
SALGUERO 74 al 76 - T. E. 87-3340
A MEDIA CUADRA RIVADAVIA 3800
ESTACIONAMIENTO LIBRE

HOTEL HUMBERTO
ENTRADA PARA TAXIS
HAB. BAÑO PRIV. TEL. CALEF
LA MEJOR MUSICA AMBIENTAL DE BS. AS.
HUMBERTO 1º 1149/51
T.E. 23-9664
PRECIOS MODICOS

GANAR EL "MEXICO"

OMPLETO DE MAÑANA

5ª Carrera — Pr. MEXICO (Clás.) — 1600 Mts. — A las 14.50

P	1S	1S	1S	1 BLEND	5369	6	O. Cosenza (d)	4	59½	Sideral-Tea House	F.Vitale
P	2S	1S	2S	2 PRETTY BOY	5369	7	E. Jara	5	59½	J. Honor-Phidiapet	S.Lema
P	1L	1L	5S	3 N. G'WYNNE	5418	1	A. Etchart	4	56½	V. Roll-Talavera	A.Salvati
P	5S	3P	2S	4 RULING	5369	4	J. Ortiz	3	56	Resuello-Ruralista	E.Cassaigne
S	1S	3P	2L	5 OMICRON	5405	2	no correrá	3	56	At Home-Crucita	P.B'chimano
S	1S	5S	—	6 CARSON	5191	5	O. Nardi	3	56	Don Varela-Utah	A.Maldotti
P	5S	2S	4S	7 EQUIS EQUIS	5476	3	C. Sauro	3	56	Victory Roll-Egina	G.Cervi

Cand.: NELL GWYNNE (3) Enem.: Pretty Boy (2) Sport: Blend (1)

6ª Carrera — Pr. BERETTA (1963) — 1300 Mts. — A las 15.35

EN ESTA CARRERA FINALIZA LA APUESTA TRIPLE

S	3S	5S	5S	1 VEINARD	5355	5	O. Cosenza	3	57½	Tobago-Ch'poleta	J.E'chourry
P	2S	4S	4S	2 (RED SCOTTIE	5461	8	no correrá	3	56	Cognac-La Bohemia	J.Maldotti
S	6P	2S	2S	3 (ROCAMORA	5355	2	A. Sánchez	3	53½	Argur-Revilla	Idem
P	3S	0P	1S	4 TELSTAR	5461	6	A. Etchart	3	55½	At Home-Tallada	L.Crosato
P	6P	0S	1S	5 M. HOME	5461	4	A. Plá	3	54	At Home-Meluca	C.Bogliani
S	0S	1S	3S	6 MY FRIEND	5405	3	no correrá	3	54	My Love-Guampa	E.Frazer
L	5S	5P	5M	7 CAVERNARIO	5411	7	no correrá	3	53½	Malhechor-Cla	A.Jacoby
P	5S	0P	2S	8 MALEFICO	5477	1	O. Tévez	3	52½	E'quake-M'drina	J.Alvariza

Cand.: VEINARD (1) Enem.: Rocamora (3) Sport: Telstar (4)

7ª Carrera — Pr. REY DEL PAGO (1960) — 1000 Mts. — A las 16.25

P	—	—	—	1 (LEONCITO	4778	4	no correrá	3	56	Lacydon-La Galere	F.Costa
P	2S	6S	0S	2 (SNOW SON	5457	17	G. Pereyra	3	56	J. Honor-S. Water	Idem
P	4S	2S	6S	3 GATEBAK	5457	21	no correrá	3	56	T. Star II-Gif Gate	I.Chaves h.
	—	—	—	4 ESTORNISO	—	20	G. Pérez	3	56	Evadido-Conversa	G.Desvard
P	3P	0S	6S	5 MONTEGO	5457	19	O. Cosenza	3	56	Tobago-Oscuro	J.E'chourry
S	0P	3S	0S	6 DON ELIAS	4979	11	E. Jara	3	56	Apóstol-Souvant	J.Fregonese
L	0L	5L	4L	7 PARPANIT	5146	12	J. Alvarez	3	56	Pergolese-Hirohita	M.Ghigliotti
L	0S	5S	0P	8 LUCKY MAN	5465	9	A. Etchart	3	56	N. La Rocca-M. Home	I.Galván
S	3L	0P	0S	9 P. CESAREO	5356	2	no correrá	3	56	Aleli-Jorgita	A.García
S	—	—	—	10 MISTER C.C.O	5400	18	R. Encinas	3	56	Parral-Callecita	M.García
S	0S	0P	5P	11 MALARGUE	5283	5	I. Leguisamo	3	56	Magnum-Una Más	G.Lencina
P	5P	0P	0P	12 NAOS	5457	8	H. Raia	3	56	Bull Dog-Nacha	N.Lugrín
S	5S	4S	4S	13 EL TIMEO	5271	10	A. Sánchez	3	56	Restoration-Elástica	J.Maldotti
P	6P	0P	5P	14 CANTORIEGO	5457	15	H. Fagín	3	56	Sun Glade-Cantosa	M.Menéndez
	—	—	—	15 FIFO	—	7	T. Espino	3	56	Frecuency-R. Agr'm	C.Mihura
P	0S	—	—	16 JAGUARETE	5319	16	F. Irigoyen	3	56	V. Roll-Tundra	N.Ojeda
P	3P	4S	2S	17 (SCOOTER	5457	22	no correrá	3	56	Scotch-Avispada	J.Penna
S	—	—	—	18 (SNOW FLIRT	5400	13	O. Tévez	3	56	Snow Cat-Deupa	Idem
P	0P	2P	0P	19 AMARILLO	5457	6	R. Alzamora	3	56	Attractor-Tipularia	L.Saccone
P	0L	—	—	20 RIANTON	5457	14	J. Torres	3	56	Rianco-Lonely	A.Tedeschi
L	0S	0L	0P	21 GILBERTON	5465	3	O. Nardi	3	56	Resuello-Gipsy	V.Santos
—	—	—	—	22 ALYSSUM	—	1	M. Giles	3	54	Alyjink-Obrera	J.Rotta

Cand.: MONTEGO (5) Enem.: Snow Son (2) Sport: Rianton (20)

8ª Carrera — Pr. PIAVE (1962) — 1500 Mts. — A las 17.20

L	4P	3P	4L	1 EGERIO	5438	5	no correrá	4	57	P. Christian-Egeria	J.Paz
S	0P	3S	4P	2 RESOPLO	5404	1	J. Ortiz	4	57	Resuello-Ruralista	E.Cassaigne
L	0L	3L	5L	3 F'ORESCENTE	4283	11	H. Artigas	4	57	Seductor-Lucette	R.Cortez
L	0P	0S	1S	4 TRIGANTE	5082	12	R. A. Gon'lez	4	57	Triguero-T. Legend	J.Pra
S	4S	1S	4S	5 ZORRERO	5404	16	P. Quevedo	4	57	Jerry Honor-Zorra	I.Chaves h.
L	2L	0S	0S	6 CLIPPERTON	5440	14	P. Sierra	4	57	Seductor-Oruba	J.Lofiego
P	0P	5L	0S	7 MORUMBI	5462	15	no correrá	4	57	Malambo-H. Lamarr	M.Baldini
L	0S	0S	4P	8 A'NISTRADOR	5245	4	E. Jara	4	57	Sculptor-Livonia	M.Ghigliotti
L	5S	0S	0L	9 PAPELERO	5413	7	C. Abril (d)	4	57	Sculptor-Predispuesta	A.Gorosito
P	2P	0L	0S	10 JOHNNY	5414	6	G. Pereyra	4	57	T. Rabbi-E'lichada	R.Godoy
L	4S	3S	5S	11 SULFATIAZOL	5469	3	C. Sauro	4	57	Sibelius-Maraquita	I.Galván
S	0L	1L	3L	12 (PACATO	4700	2	no correrá	4	57	J. King-Piamontesa	P.Nicola
L	0L	6S	0L	13 (ROLL	5262	8	no correrá	4	57	G. Stream-R. Alice	Idem
P	0L	0P	0L	14 (TARAREO	5462	13	O. Tévez	4	57	G. Stream-Tapiola II	Idem
L	2L	0S	3P	15 LORDSHIP	5469	10	J. Corso	4	57	Cross Petition-Lady	H.Sánchez
S	5L	6L	4L	16 AMIGO LEAL	5435	17	J. Lococo	4	57	Refucilo-Citerea	T.Sánchez
S	1S	6S	0S	17 EGOLATRIA	5354	9	F. Fagín	4	54	My Love-Egipcia	G.Alvariza

Cand.: RESOPLO (2) Enem.: Administrador (8) Sport: Clipperton (6)

Pretty Boy es el Rival más Bravo

Sin lugar a dudas Pretty Boy es candidato de "fierro". Su condición más destacada, es la velocidad pero igualmente corrió bien en la milla, como se advierte a través de su victoria sobre Ruling en 1'36"1|5 en el césped y sus segundos puestos a escasísima diferencia de Blend en el "Apertura" y en el "América". En ambas ocasiones se mostró un poco flojo para los finales, razón por la cual, tras dominar a su bravo oponente, perdió en el filo de la llegada. No obstante esa cualidad desfavorable es el candidato de la mayoría y puede ser el ganador si su dirección se ajusta a lo que antecede, es decir, medir el avance para que resulte efectivo.

La sorpresa de la carrera es Carson, que falló únicamente al entrenarse, y que ganó luego dos carreras en tiempo sobresaliente.

Matemáticas Turfísticas

1ª CARRERA

Sol'anino	**74.60**
Batide	72.24
Estelado	67.72
Viluco	66.71
El Em'rio	65.30
Starter	64.00
Cambridge	57.44
Pernivale	57.16

2ª CARRERA

Celfa	**82.80**
Marchinha	82.00
Silvie	78.19
Trackless	76.59

3ª CARRERA

Omisa	**82.22**
Azulcita	79.06
Lovelily	77.86
Rian'dad	76.62
Bambolina	72.73
Delica'sse	72.33
Fantastic	69.29
Riyina	69.00
Air Lady	59.20

4ª CARRERA

Morumbi	**85.14**
Dámelo	84.95
Brindisi	77.65
Elemer	74.25
Desierto	73.68
Chingote	73.61
Sonko	73.15

5ª CARRERA

N. Gw'ne	**90.30**
E. Equis	87.50
Blend	85.20
P. Boy	85.19
Carson	85.17
Omieron	82.2[illegible]
Ruling	76.39

6ª CARRERA

My Friend	**82.83**
Veinard	81.25
R. Scottie	79.68
Mr. Home	79.40
Caver'rio	79.04
Rocamora	77.27
Telstar	76.60
Maléfico	74.98

7ª CARRERA

Snow Son	**79.40**
Montego	77.67
Scooter	77.64
Gatebak	75.64
Don Elias	75.60
Riantón	75.53
El Timeo	75.44
Gilberton	75.30
S. Flirt	74.95
Amarillo	74.87

8ª CARRERA

Resoplo	**82.40**
Morumbi	81.64
Clipperton	80.76
Admi'dor	79.87
Egerio	77.75
A. Leal	76.54
Johnny	74.30
Sulfatiozal	74.00
Lordship	73.28

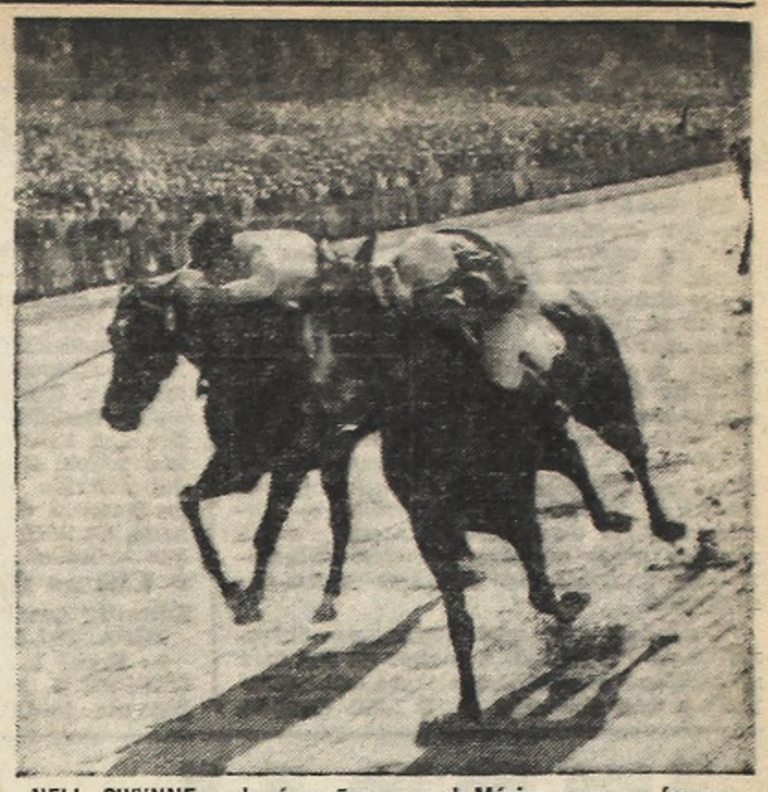

NELL GWYNNE probará mañana en el México, que su fracaso en el césped, se debió a la fuerte insolación sufrida en las preliminares de la largada. La pupila de Salvati ganó, luego del fracaso, dos carreras al hilo en La Plata y trascartón otra en el hipódromo de Palermo, en 1'35"2|5, casi nada.

Partidas Finales

1ª Carrera

De San Isidro (4ª pesada): BAKERS GIFT, J. Torres, 500 en 31"4|5; FORTIN VETERANO, A. Etchart, 500 en 31"; SOL SANJUANINO, O. Cosenza, 800 en 48"2|5; EL RUSO, E. Jara, 500 en 31"4|5; LONGHI, O. Nardi, 500 en 31" 3|5; ATERIDO, A. Sánchez, 500 en 32"3|5; ESTELADO, R. Encinas, 500 en 33".

2ª Carrera

De San Isidro (4ª pesada): CELFA, J. Torres a la par de DON CHERRY, M. García, 800 en 51"; MARCHINHA, H. Ciafardini a la par de SPACEMAN, R. Zapata, 800 en 52"2|5; SILVIE, O. Cosenza, 800 en 52"; TRACKLESS, C. Lescano, 800 en 54".

3ª Carrera

De San Isidro (4ª pesada): LOVELILY, C. Sauro, 500 en 29"3|5; FANTASTIC, R. Zapata, 500 en 29"4|5; BIYINA, A. Colman, 500 en 31"; OMISA, O. Cosenza, 600 en 38"; POYA, J. C. Díaz, 500 en 30" 3|5; PUCUSANA, A. Sánchez, 500 en 0"3|5; SUNRISE, A. Longo, 500 en 30".

De Palermo: HOLLYWOOD STAR, V. Gadi, 600 en 38"2|5; LA FE, H. Barrera, 500 en 31" y 2|5 de los 1500 a los 1000 en en pelo y en la tercera pista.

4ª Carrera

De San Isidro (4ª pesada): DESIERTO, A. Etchart, 800 en 53"3|5, de segunda vuelta; BRINDISI, J. Torres a la par de ETERNELLE, A. Etchart, 1000 en 1'5"; MORUMBI, H. Raia, 800 en 52".

De Palermo: DAMELO, E. Jara, 800 muy cómodo en 55" y 2|5.

5ª Carrera

De San Isidro (4ª pesada): BLEND, O. Cosenza, a la par de VIDURRIA, A. Gaitán, 800 en 50"2|5; PRETTY BOY, E. Jara, 800 en 54", con 11"3|5 de final; NELL GWYNNE, A. Etchart a la par de OBAN, R. Encinas, 800 en 51", cómoda; RULING, J. Ortiz, a la par de PHILOSOFO, J. Luján, 800 en 51"; CARSON, O. Nardi, a la par de OLD TUDOR, R. Royo, 800 en 50"2|5; EQUIS EQUIS, C. Sauro a la par de POLICHINELLE, P. Colman, 800 en 50".

6ª Carrera

De San Isidro (4ª pesada): VEINARD, O. Cosenza, a la par de REVONOC, H. Barrera, 600 en 37"3|5; RED SCOTTIE, J. Torres, 600 en 37"; ROCAMORA, A. Sánchez, 600 en 37"2|5; TELSTAR, A. Etchart, 700 en 43"; MY FRIEND, A. Pla, 600 en 36" 3|5.

De Palermo: MALEFICO, O. Tévez, 700 en 45"3|5.

7ª Carrera

De San Isidro (4ª pesada): SNOW SON, G. Pereyra, 600 en 39"3|5; MONTEGO, O. Cosenza, 600 en 38"; DON ELIAS, E. Jara, 600 en 37" 2|5; LUCKY MAN, A. Etchart, a la par de ACADINA, J. Romero, 600 en 37"2|5; MALARGUE, C. Gamarra, 600 en 37" 2|5; EL TIMERO, A. Saavedra, 600 en 37"2|5; JAGUARETE, H. Pereyra, 600 en 37" 3|5; SCOOTER, R. Ciafardini, a la par de SNOW FLIRT, O. Tévez, 600 en 38"; AMARILLO, peón, 600 en 37"; GILBERTON, O. Nardi, 600 en 37"3|5.

De Palermo: CANTORIEGO con filete F. Fagin, 500 en 30"; FIFO, T. Espino, 500 de las cintas en 31" (ayer); RIANTO, J. Torres, 500, de las cintas en 30"2|5 (ayer).

8ª Carrera

De San Isidro (4ª pesada): EGERIO, J. Camoretti, 800 en 51"; RESOPLO, J. Ortiz, 800 en 51"2|5; FOSFORESCENTE, H. Artigas, 800 en 52"; TRIGANTE, R. Gómez, 800 en 50"4|5; CLIPPERTON, F. Maldonado, 800 en 51"4|5; JOHNNY, G. Pereyra, 800 en 49".

De Palermo: ADMINISTRADOR, E. Jara a la par de Scultora, V. Gaddi, 800 en 52"4|5; PACATO, con el peón, 800 en 54"3|5 en pelo; ROLL, M. Encinas, 800 en 50"3|5; TARAREO, A. Tévez, 800 en 52"2|5.

Lo que Destaca la Información

El mejor candidato:
Resoplo
Doblete probable:
Sol Sanjuanino
Marchinha
Para la triple:
Lovelily
Dámelo
Veinard
El dato del reloj:
Montego

Lavanco se Fracturó y Fue Sacrificado

Ensayando esta mañana en la 4ª pista de arena pesada del hipódromo de San Isidro, al llegar a los 300 metros, Lavanco se fracturó de gravedad la mano izquierda, dando en tierra con su piloto Celestino Abril. Este fue recogido por la ambulancia y trasladado al servicio médico, comprobándose que había sufrido un fuerte golpe en la espalda, aparentemente, sin mayores consecuencias, por lo que permaneció hasta medio día, en observación, en el referido nosocomio. En cuanto a Lavanco, debió ser sacrificado en la pista, ante la imposibilidad de recobrarlo para la reproducción. Cabe agregar, que [illegible] iba en [illegible] a la par de Jaoz y Neciar.

5408
L. Plata 18-3-66
(Pista pesada)
1300 — 1'20"3|5
1 Siar 53
2 M. Lengua 56, 9cp
3 Hungarita 53, 5cp
4 Torchita 53, 1cp
5 Funita 53, pzo
6 D. Ethel 56, ¾cp
7 Qué Clase 56, pzo
8 Guapeza 56, 2½cp
9 Romaria 53, 2cp
10 Edurnia 56, ¾cp
11 La Real 56, 2½cp
U Bellfont'ce 56, cab

5411
L. Plata 18-3-66
(Pista pesada)
1400 — 1'26"
1 Fabulario 54½,
2 Cañadulzal 54, 3cp
3 D. Cherry 55, 6cp
4 M. Cayo 55, ¾cp
5 Caver'io 53, v|min
6 Etrurian 57, ¾cp
7 G.Largo 56½, 1½c
8 D.Moore 53½, 1½c
U Beneficio 53½, 4cp

5413
La Plata 18-3-66
(Pista normal)
2200 - 2'20"2|5
1 M. Rojo 57
2 Azul 55 emp
3 Loor 52 1 cp
4 Tetolópez 52 ¾ cp
5 Harbur 54 4 cp
6 Peldaño 52 8 cp
7 Papelero 54 1½ cp
8 Renegado 54 ½ cb
9 Brillantón 55 5 cp
10 Sirdo 57 1 cp
U. Eslovaco 57 v cp

5414
Palermo 19-3-66
1600 - 1'38"
1 Johnny 54
2 G.Kasim 57 1½ cp
3 Astrakán 57 1½ cp
4 Egerio 57 3 cp
5 S.Fredes 57 ½ pz
6 Vincit 57 ½ cp

5415
Palermo 19-3-66
(Pista normal)
1000 - 59"3|5
1 F. Gallop 55
2 S.S'juanino 55 cz
3 Gallero 55 6½ cp
4 Pirujo 55 2 cp
5 Vero 55½ ¾ cp
6 Uris 55½ 2 cp
7 S. Fury 55 ½ cp
8 Abru'dor 55 3 cp
U Sheraton 55½ 5 cp

5416
Palermo 19-3-66
(Pista normal)
1100 1'5"
1 Radical 56
2 Azulcita 56 2 cp
3 Lovelily 56 1½ cp
4 Iena 56 2 cp
5 P. Cook 56 p.
6 Silvine 56 pz
7 B'bolina 56 ½ pz
8 D'catesse 56 ½ cp
9 Cocaleca 53 pz
10 Becari 53 2½ cp
11 Huaylas 53 ¾ cp
12 P.Pulgas 56 pz
13 Bululu 53 cz
14 G.Bell 56 1 cp
15 Baiclay 52½ ½ cz
16 A. Capella 56 pz
17 Amita 55 cz
18 Majestuosa 56 cz
19 Pizzaiola 53 6 cp
U Cestona 57 7 cp

5425
L. P. 20-3-66
1200 — 1'13"2|5
1 Rey Caballero 55
2 Chagrin 55 1½ cp
3 R. Limay 55 4 cp
4 Refrendo 56 5 cp
5 Adosindo 55 ½ cp
6 F. Vete'no 55 9 cp

5418
Palermo 19-3-66
(Pista Normal)
1600 - 1'35"2|5
1 N. Gwynne 59½
2 V.R'na 55½ ½ cp
3 Ce'gia 59½ 7½ cp
4 L.C.C.O. 55½ ½cz
5 A'logia 55½ 2 cp
6 F.d.V'to 55½ 1 cp
7 Tendá 55½ 1 cp
U Astorga 59½ 1 cp

5435
S. I. 20-3-66
(Pista Normal)
1600 - 1'36"
1 Solfeo 59
2 V. Viejo 57½ el hc
3 Maquiavelo 56 8 cp
4 A. Leal 52 1 cp
5 Frascridi 52½ 2 cp
6 Sherpudo 50½ 8 cp
7 Wisdom 55 1½ cp

5438
L. P. 22-3-66
1600 — 1'42"
1 Egerio 57
2 Escondite 52 1 cp
3 Eliat 53 ¾ cp
4 Fomentinho 57 pz
5 Lape 57 2 cp
6 Bautizo 57 1½ cp
7 Panta'lin 57 3 cp
U Last Top 55 2 cp

5440
L. P. 22-3-66
(Pista normal)
1400 — 1'26"2|5
1 Coatai 54
2 Lord'ip 57 1½ cp
3 Altino 55 pz
4 R. Hot 54 6 cp
5 W. Man 57 2 cp
6 Clipperton 57 pz
7 Akain 55 cz
8 Taravao 54 1½ cp
9 Sher'do 54 1½ cp
10 P'cario 55 2½ cp
U F. Prince 57 pz

5445
La Plata 22-3-66
(Pista normal)
2500 — 2'40"2|5
1 Elemer 50
2 R. S'món 51½ 3 cp
3 Vitex 50½ 1 cp
4 F'mento 50½ 2 cp
5 His Boy 57 2½ cp
6 Florentín 55 ½ cp
7 D. Trece 53½ 8 cp
U I. Quintín 52 ¾ cp

5447
La Plata 25-3-66
(Pista húmeda)
1200 — 1'15"3|5
1 Zárate 55
2 R. Volga 55 ¾ cp
3 Keynes 55 ¾ cp
4 Garry 55 2 cp
5 S'erable 55 1½ cp
6 Urrezkoa 55 1½ cp
7 Sunsight 55 2 cp
8 Viluco 55 ¾ cp
U Pisalindo 54 9 cp

5456
Palermo 26-3-66
(Pista normal)
1100 — 1'4"2|5
1 Contratodos 55
2 Gallero 55 ¾ cp
3 Suspicaz 55 1½ cp
4 Cleasing 55 ½ pz
5 Bálsamo 55 ½ cp
6 Samán 55 1 cz

5457
Palermo 26-3-66
(Pista normal)
1100 — 1'4"3|5
1 Relacionado 54
2 Taipi 56 el pz
3 Montego 56 ½ pz
4 Scooter 56 ½ cz
5 Angélico 53 1 cp
6 Gatebak 56 1½ cp
7 Riantón 53 ½ pz
8 Satín 56 ¾ cp
9 Amarillo 54 1 cz
10 Snow Son 56 1 cp
11 Chulo 56 1 cz
12 Maos 56 1½ cp
13 Espinoso 56 1 pz
14 L.L'iano 55 1½ cp
15 Trofeo 56 2½ cp
16 C'teriego 56½ 2 cp
U Espolón 56 1 pz

5458
Palermo 26-3-66
1800 — 1'50"1|5
1 Ventisca 57
2 W. Ham 57 2½ cp
3 M'trina 51½ 1 cp
4 Silvie 59 ½ pz
5 Trackless 54 2 cp
6 Semejar 52 ½ pz

5459
Palermo 26-3-66
(Pista húmeda)
2500 — 2'34"3|5
1 Fumat 59½
2 El Turco 58 ¾ cp
3 Taleo 55 10½ cp
4 G'nalda 52½ el hc
5 C'amusa 58 2½ cp
6 Bohia 53 el hc
7 Desierto 54 6 cp
U J'quincito 53 5 cp

5461
Palermo 26-3-66
1100 — 1'3"3|5
1 Capitalino 53½
2 Hechizado 52 el hc
3 Air King 53 ½ pz
4 P. Gaucho 53 1 cp
5 Indino 56 1½ cp
6 R. S'ttie 56 1½ cp
7 Qué Rico 50 el pz
8 M. Home 51 la cz
9 Telstar 56 3½ cp
10 Chonin 50 6 cp
U Chaperí 51 2 cp

5462
Palermo 26-3-66
(Pista normal)
1800 — 1'50"1|5
1 Lapso 51
2 Repórter 57 1 cz
3 Morumbi 54 ½ cp
4 Luis A. 57 1½ cp
5 Producto 57 6 cp
6 Coatai 54 1½ cp
7 Se Fue 57 3 cp
8 El Peñón 55 4 cp
9 A. Rey 57 ½ cp
10 Helenio 54 3 cp
11 Tarareo 54½ 1 cz
12 Al Tiro 54 3 cp
U Eniris 57 1½ cp

5465
La Plata 27-3-66
(Pista normal)
1200 — 1'14"
1 Rayko 56
2 Pastor 56 2½ cp
3 G'bertón 53 1½ cp
4 Refundido 56 ½ cp
5 Rumores 56 ½ pz
6 Salarnek 56 1 cp
7 El E'acial 56 ¾ cp
8 Sabara 56 1½ cp
9 Tigris 56 1 pz
10 Charmeur 56 ½ pz
11 Y'recito 56 1½ cp
12 Schipol 53 ½ cp
13 Escocés 56 1 cp
14 L. Man 52 3 cp
15 El B'acho 54 ¾ cp
U Pandeo 55 7 cp

5469
La Plata 27-3-66
(Pista normal)
1600 — 1'40"1|5
1 Marcelo 57
2 Acestes 54 2½ cp
3 S'atiazol 54 2½ cp
4 Tuchín 54 1 pz
5 Lordship 57 ¾ cp
6 Vaquerito 57 ¾ cp
7 Ch. Mon 54 ¾ cp
8 R'egado 54 1½ cp
9 Arrullo 57 1 cz
10 Tucaso 54 1½ cp
11 V. Alegre 54 3 cp
12 Neander 57 2 cp
13 Vitalis 55 3 cp
U Q'mántico 55 2 cp

5476
Palermo 27-3-66
(Pista normal)
1600 — 1'35"2|5
1 Equis Equis 57
2 Túnez 57 3 cp
3 M'inha 51½ ¾ cp
4 Corintio 55 3 cp
5 El Chusco 53 1 cbz
6 K.-R.-Có 56 1 pzo
U H'hake 53½ 15 cp

5477
Palermo 27-3-66
(Pista normal)
1800 — 1'48"2|5
1 H. Cuándo 56
2 Hig Road 56 3 cp
3 Bernacho 56 ½ cp
4 Spaceman 56 ½ cp
5 Oriente 56 5 cp
6 T'pladero 54 4 cp
7 Spirelli 53 3 cp
8 Maléfico 52 ½ cp
9 El V'rano 56 7 cp
U Sagain 56 2 cp

CHANTECLER
Reabrió sus puertas en 25 DE MAYO 685
2 GRANDES ORQUESTAS CALDARA Y LEZICA
En escena: Tito y Castrito - Todas las noches pase una velada agradable con sus amigos de 22 a 4

crónica LLAMA A SU PUEBLO

CLUB GENERAL MITRE: UN GOL SOLIDARIO DE 5.000 PESOS

Numerosos son los lectores que, obligados por las circunstancias, nos hacen llegar su aporte para los inundados en forma de bultos conteniendo ropas, zapatos y alimentos. Según nos explican luego, es su deseo de estar presentes de alguna manera, en la tarea de allegar una ayuda a los damnificados. Mientras, la lista de donaciones en efectivo se sigue engrosando con nuevas sumas. Casi siempre —y es necesario destacarlo— tales aportes son entregados en la mesa de entrada de CRONICA por personas que se niegan a suministrar sus nombres. Recién a fuerza de insistirles, acceden a llenar ese requisito, para nosotros obligatorio, de decirnos sus nombres y sus direcciones.

"Deseamos que esto llegue, por intermedio de CRONICA, a manos de los más necesitados" reza el breve texto que acompaña a una donación de $ 1.000 enviada por Florinda Sultán e hijos, de Ituzaingó Nº 1157, de la localidad de San Fernando.

El Club General Mitre, de Avellaneda, es de los que, a la humildad de su origen une la amplitud de su proyección espiritual. Todos sabemos cómo deben luchar estas modestas entidades y qué duras son las contingencias económicas que deben afrontar. Sin embargo, a la hora de ayuda al necesitado, primero están estos clubes con sabor a barrio. En el caso que nos ocupa, el señor Pedro Izo, presidente del referido club, nos ha hecho llegar, en nombre de la entidad que dirige, la suma de 5.000 pesos destinada a la colecta que estamos realizando.

• Cifras de la Colecta

Editorial Sarmiento S.A. (CRONICA, Así, Ultima Hora, Así es Boca)	$ 2.000.000
ORPPAC S. A.	„ 200.000
Reventa de CRONICA	„ 50.000
Luis Di Palma	„ 50.000
"Fotograbados Queralt"	„ 30.000
Stud La Tita	„ 30.000
Junta Vecinal de Laferrere	„ 15.000
Ben Molar	„ 10.000
Julio F. Penna	„ 10.000
A. M.	„ 10.000
Juan Lapistoy	„ 10.000
Cayetano Saura	„ 10.000
Oreste Cosenza	„ 10.000
Travesía S. A.	„ 10.000
Ramón Ciafardini	„ 10.000
Club Deportivo Cachi	„ 8.000
Academia "VIMA"	„ 7.400
Aníbal Etchart	„ 6.600
Oscar A. Nardi	„ 6.600
Luis Sandrini	„ 6.600
Mirtha Legrand	„ 6.600
Ubaldo Martínez	„ 6.600
Sánchez Cáceda	„ 6.600
Héctor Ciafardini	„ 6.600
Rodolfo Zapata	„ 6.600
G. Guadalberto Rivero	„ 6.600
Salvador Salías	„ 6.600
"Mi primera novia"	„ 6.600
Osvaldo Tévez	„ 6.600
Francisco Yrigoyen	„ 6.600
Margarita Mucio de Romeo	„ 6.600
Irineo Leguisamo	„ 6.600
Club Gral. Mitre, de Avell.	„ 5.000
J. Georgetti ("Kid Tutara")	„ 5.000
Guillermo Mansilla	„ 5.000
Simón Sada	„ 5.000
Parrilla "El Arriero"	„ 3.000
Ergasto H. Garay	„ 2.000
Raúl Osvaldo Sergolea	„ 2.000
Florinda Sultán e hijos	„ 1.000
N. N.	„ 1.000
Segundo Arias (taxista)	„ 818
Ayala Loza	„ 500
Hipólito Ferrer	„ 500
Luis y Cristina Sánchez	„ 157

LITORAL: MAS DESTRUCCION

VUELVE EL DRAMA A ZONAS DE SANTA FE

SANTA FE, 1º (De nuestro corresponsal). — Fuertes precipitaciones pluviales han vuelto a provocar graves inconvenientes en esta provincia, donde parece haberse afincado la desgracia. El barrio Barranquitas de esta ciudad ha vuelto a inundarse. Desde los terraplenes de la calle Blas Parera, tres cuadras hacia adentro, las aguas cubren calzadas y aceras penetrando, nuevamente, en las viviendas. En el sector de las calles Perú y Cochabamba, Brasil y Bolivia y Perú y Artigas, hay lugares donde el agua sobrepasa el metro y medio de altura. Nuevamente las evacuaciones se han debido realizar con urgencia.

En horas de esta mañana personal de Vialidad Nacional y de la provincia, instalaba bombas para iniciar los trabajos de desagote. Lógicamente las aguas de la Setubal ofrecieron un ligero repunte y sus filtraciones hacen tener nuevos derrumbes en la Costanera.

Las lluvias en el interior de la provincia han sido de enorme milimetraje y abarcaron gran extensión. En San Genaro Norte cayeron, en 12 horas, cerca de 240 milímetros. La consecuencia fue una nueva inundación de la localidad quedando bajo el agua unas 30 manzanas, muchas de ellas de la zona poblada. El nuevo terraplén de la ruta 65 en construcción aún no tiene en funcionamiento el total de sus alcantarillas, lo que impidió se desagotasen las aguas con rapidez. Fue necesario abrir brechas en el terraplén y se evacuaron numerosas familias de los afectados. Por otra parte la ruta nacional 34 quedó cubierta por las aguas sobre el distrito Classen en una extensión superior a los 10 kilómetros. Asimismo hay que destacar que las lluvias alcanzaron unas 100.000 hectáreas de cultivos que quedaron seriamente dañados.

• Evacuación

ROSARIO, 1º (De nuestro corresponsal). — La noche de ayer fue de temor para esta ciudad. Ya cuando en las últimas horas de la tarde el río había alcanzado una marca de 6,10 metros, se tuvo la sensación de que se repetiría en menor o mayor intensidad los dramáticos momentos vividos durante la crecida. Las aguas volvieron a ganar los barrios. En Barrio Urquiza fue neecsaria la evacuación de 44 personas, entre ellas 30 niños. Mientras tanto la violenta lluvia, causante del nuevo desastre, cayó con increíble fuerza sobre la ciudad y zonas cercanas. Se temió por la suerte de los pobladores de Empalme Graneros, acechados permanentemente por los desbordes del arroyo Ludueña, pero quienes sufrieron el embate de la adversidad fueron los vecinos de Gobernador Gálvez a los que se evacuó en buen número siendo trasladados, como la vez anterior, a los vagones cedidos por el ferrocarril General Mitre de la estación Coronel Aguirre. —

GRANDES DESTROZOS EN VILLA RAMALLO

RAMALLO, 1º (De nuestro corresponsal). — Tras la situación de ayer verdaderamente dramática, cuando la sudestada y las intensas lluvias hicieron crecer rápida y violentamente las aguas, asume verdadero carácter de catástrofe al observarse, hoy por la mañana, los destrozos que en las últimas horas de la tarde produjo la crecida. El puerto fue rebasado en casi toda su extensión y las zonas de ese lugar, especialmente lo que se llama Barrio Portuario, quedó sepultado bajo un enorme manto de agua. La lluvia ayudó a que muchas calles céntricas también se inundaran, permaneciendo hoy en esa situación

En Villa Ramallo la intensidad del temporal fue tremenda. Numerosas familias debieron ser evacuadas. En la zona ribereña, cuando el agua llegó a una altura de 6 metros, produjo en los embarcaderos la rotura de casi todos los muelles. Varias embarcaciones menores zozobraron y el pavimento cercano a la ribera fue levantado por la violencia de la marejada.

Las instalaciones del Balneario Municipal de Villa Ramallo fueron totalmente destruidas por la violencia de las aguas, y gran parte de la barranca que da al río, a consecuencia de la intensidad de la lluvia, se desmoronó, destruyendo algunas viviendas instaladas en sus laderas, no provocando, afortunadamente, víctimas. Se consideran muy elevados los daños que causara el temporal, y hoy la situación había variado poco, temiéndose que en cualquier instante el viento vuelva a soplar del sudeste, trayendo otra vez la furia del río.

• Cortan la Ruta 9

LA PLATA, 1º (De nuestro corresponsal). — En horas de la mañana de hoy continuaba interrumpido el tránsito en la ruta 9, a la altura del kilómetro 153. La interrupción fue dispuesta por las autoridades al considerar peligroso el estado de dicha ruta ante el desbordamiento del arroyo Tala que la cubrió entre Arrecifes y Río Tala.

Toda esa zona sufrió ayer un intenso temporal de agua y viento, y las perspectivas para hoy no señalaban un cambio con evidente mejoría.

Noticias provenientes de Ramallo indican que esa ciudad y su zona de jurisdicción sufrieron cuantiosos daños. San Pedro fue a su vez escenario de nuevas inundaciones causadas a consecuencia de las lluvias y alza de las aguas del río, producidas por la sudestada.

En esta capital las autoridades consideraban, después de los temores de la víspera, que la situación se iba superando paulatinamente. Pero no se descuidaba en nada la guardia, y todas las medidas se mantenían sin decaimiento ante una posible nueva sudestada

El Reconquista Crece y Caseros Inundada

Paulatinamente aumentaba esta mañana el caudal de las aguas del río Reconquista. Pero —según información oficial—, no ofrecía motivo de alarma. La mayor corriente de las aguas se registraba en la zona Norte, a la altura del Tigre. No obstante lo cual, se debieron tomar todo tipo de precauciones en atención a que la situación empeorara, lo cual no era factible, según las informaciones recogidas en la Prefectura Nacional Marítima.

En algunos barrios de emergencia, se tomaron precauciones fijando empalizadas que, aunque precarias, podrían servir para contener la amenaza de las aguas.

• Caseros

En la vecina localidad de Caseros, la mayoría de las calles están inundadas por las aguas, incluso aceras, y en las zonas más bajas las aguas entran en las casas. Algunos comercios han colocado parapetos en las guías de sus cortinas metálicas, para evitar la entrada del agua. Por sobre esos "diques" caseros, atienden a sus clientes.

Alivio en el Delta y en el Estuario

Tras los inconvenientes que el temporal y la sudestada causaron en la víspera provocando inundaciones en algunos sectores de esta Capital y el Gran Buenos Aires, especialmente en las zonas bajas de la Boca, Dock Sud y la costanera como en el Gran Buenos Aires, donde, en lugares como San Fernando llegaron a tener las aguas una altura de 3,20, o en Punta Lara, que se temió una verdadera catástrofe en horas del mediodía, hoy se notaba un descenso pronunciado de los niveles, descenso que se había iniciado en el día de ayer cuando el viento que soplaba fuertemente del sudeste, cambió de cuadrante.

La subprefectura de Boca-Riachuelo informó en la mañana que la situación de esa zona era normal, prosiguiendo el agua en bajante aunque con cierta lentitud.

Por su parte, Núñez registraba también bajante, lo que aliviaba considerablemente la situación. En San Isidro la altura era de 1.80, en bajante y en San Fernando se apreciaba una notable baja ya que la altura, a las 8 de hoy, solo era de 1.70. En la zona de Tigre donde algunos sectores quedaron cubiertos, el descenso se producía desde la madrugada. Y en cuanto a la zona sur, la subprefectura de Quilmes anunció que a las 8 de la mañana se podía notar una gran extensión de playa lo que daba la pauta de lo pronunciado de la bajante.

Mientras tanto a esa hora el tiempo continuaba lluvioso y con vientos en toda la zona del Río de la Plata. Pese a ello se mantiene en plena vigencia el "Plan Inundación" de la Prefectura Nacional Marítima.

LOS OBREROS MECANICOS CALIFICAN DE CALAMITOSO EL NUEVO IMPUESTO A LA COMPRA DE AUTOMOVILES

Fue calificada de "política fiscal incoherente y perjudicial la que impone el nuevo impuesto transitorio a la adquisición de automotores nuevos", por parte del Sindicato de Mecánicos y Afines del Transporte Automotor, durante la conferencia de prensa mantenida hoy, a las 11.30, en la sede del gremio, Rivadavia 3426.

Se explicó durante la sesión que el nuevo gravamen tendría "una incidencia calamitosa sobre el nivel de ocupación y el futuro de la industria, que como ninguna ha estimulado el desarrollo", en nuestro país.

Aseguraron que venían "observando un notorio descenso en los niveles de ocupación en el gremio, producido por despidos masivos, suspensiones indiscriminadas, cierres de establecimientos y reducciones en las jornadas normales de labor".

Afirmaron que "no podían aceptar que un desmedido afán fiscalista u orientado exclusivamente, según los autores de la iniciativa, a desalentar la industria y a comprimir el mercado comprador de automóviles, desaproveche la capacidad del país y sus reservas potenciales".

En síntesis, la oposición del gremio sería motivada por las siguientes razones: 1º) Porque afectará los niveles de empleo, aumentando la desocupación de miles de trabajadores; 2º) Porque una sana política fiscal no puede tener como objetivo restringir o comprimir un amplio mercado; 3º) Porque si se coarta el desarrollo y la evolución de la industria con medidas de este tipo, la mano de obra de alta capacitación quedará en gran parte desocupada. Debe notarse que esa mano de obra especializada no podrá ser absorbida por otros sectores, ya que el gobierno no ha previsto su canalización, y 4º) Porque no puede sacrificarse a un sector de la comunidad para cubrir los déficit del presupuesto.

CONFORTABLE! FUNCIONAL! ELEGANTE EN SUS LINEAS!.. INSUPERABLE!!

$ 3.980 POR MES

SUPER CHALET TARZAN 66

• POMPEYA: Av. SAENZ 1102 - Cap.
• CONSTITUCION: BRASIL 790 - 849 Cap.
• CHACARITA: FEDERICO LACROZE 3974
• LINIERS: CARHUE 54 (a 1/2 C. Estación)
• MORON: RIVADAVIA 18127 (F. Estación)
• AVELLANEDA: Av. MITRE 338
• LA PLATA: Calle 49 Nº 679
• ROSARIO: Calle SAN MARTIN 1371
• SAN FERNANDO: CONSTITUCION 480
• BOULOGNE: Av. ROLON 2600 (F. ESTACION)
• VICENTE LOPEZ: Av. MAIPU 25 (Pte. Saavedra)

Fca. Exposición y Ventas: TELLIER 2149 Cap. HORARIO: LUNES a SABADO de 9 a 20 HORAS DOMINGOS CERRADO.