EL TIEMPO

MAXIMA: 23º1 - 11.45
MINIMA: 15º4 - 5.40

Lluvia caída ayer: 21,9 mm. El pronóstico para hoy: Aclarando, luego bueno, poco cambio de temperatura; vientos leves del SO. Máxima: 20º. Mañana: Bueno, ligeramente nublado, moderado asc. de temp.

crónica

FIRME JUNTO AL PUEBLO

EDICION DE LA MAÑANA

Año III — BUENOS AIRES, LUNES 2 DE MAYO DE 1966 — Nº 980 — $ 10

Racing, Unico Líder, Lleva Peligrosa Escolta a 1 Punto: Boca, Independiente y River

INFORMACION EN LAS PAGINAS SIETE A DIECIOCHO

1º DE MAYO: HUBO DISCURSOS, FLORES, VOLANTES Y AUSENTES

INFORMACION EN LAS PAGINAS TRES, CUATRO Y CINCO

La tarde gris, en Avellaneda, tembló en este instante, sacudida por el estallido del gol en las tribunas. Se ha filtrado J. J. Rodríguez marcado por Impembo, con la presión de una estampilla, y la pelota se va al fondo del arco. Es el primer gol de Racing. Después vendrá el segundo. Y como Boca e Independiente empataron sus respectivos cotejos, Racing quedó solo en la punta, en una soledad triunfal que sus huestes festejaron mucho. (P. 8-9)

—Separémonos, que con las "62" hay un lío bárbaro...

Sabor amargo en la Boca. Ferro Carril Oeste le ganaba en la Bombonera por 1 a 0. El campeón no encontraba el camino del gol, hasta que un penal que aquí ejecuta Alfredo Rojas puso punto final a la angustia. Y quedó en empate. (Pág. 11)

Y AHORA...

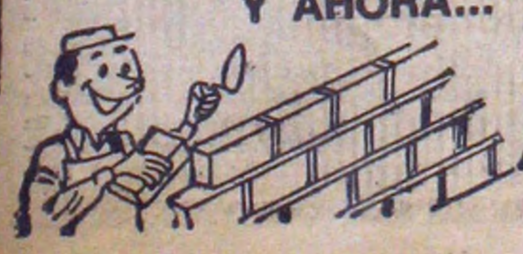

TARZAN

MAS CASA!... MAS FUERTE!... HECHA PARA TODA LA VIDA Y UNA MAS

POPULAR (DE LADRILLOS)

PEQUEÑAS CUOTAS MENSUALES

ADMIRELO EN LA ULTIMA PAGINA...

SACERDOTE RAPTADO POR ANARQUISTAS

Fue Hallado el Cadáver del Príncipe Federico

★ **BINGEN, Alemania, 1º (Associated Press).** — La policía informó hoy que encontró el cuerpo del príncipe Federico de Prusia, nieto del kaiser Guillermo, desaparecido desde el 19 de abril.

El hallazgo fue efectuado hoy, cerca del Mediodía, en el Rhin, como a 30 kilómetros río abajo del hotel donde desapareció cuando salió a caminar un rato a media noche. El cuerpo fue identificado por personas que conocían al príncipe.

La policía dijo que la causa del deceso no ha sido establecida. El príncipe, que ha vivido en Inglaterra la mayor parte de los últimos 30 años, deja a su viuda lad. Brigid Guinness Iveagh y cinco hijos.

• Juicio de Divorcio

La semana pasada el principal investigador indicó que está confirmado que un juicio de divorcio para concluir su matrimonio de 20 años con Lady Brigid, cuyos padres son dueños de una gran firma cervecera, están en trámite en Francfort.

La primera audiencia debía haber sido el martes próximo. Lady Brigid visitó Alemania Occidental la semana ppda. y se dice que aún está allí.

Entre los parientes del príncipe se cuenta al príncipe Luis Fernando de Prusia, hermano mayor suyo y jefe de la familia imperial Hohenzollern.

Luis Fernando dijo a los periodistas al enterarse de la noticia, que sabía que su hermano "estaba muy preocupado por algo sobre lo que ni yo ni mi familia podemos informar. Se refiere a una circunstancia que parece excluir un suicidio".

El hallazgo del cadáver ocurrió luego que la búsqueda de la policía había sido interrumpida. Por más de una semana veintenas de policías con helicópteros recorrieron los bosques que rodean al castillo del noble.

También se había patrullado el Rhin sin éxito, incluso fue avisado la Interpol, presumiéndose que el príncipe había abandonado Alemania de incógnito.

El fiscal Hans Clein, a cargo de la investigación, dijo que la situación "parece indicar suicidio pero todavía no hay evidencia definitiva. La causa de la muerte aún no ha sido oficialmente determinada".

• Cura Secuestrado

MADRID, 1º (France Presse). — Monseñor Marcos Ussia, consejero eclesiástico de la embajada española en el Vaticano, que desapareció el viernes pasado en Roma, fue raptado por anarquistas. Esta revelación fue hecha a France Presse por Luis Edo, secretario de la federación local en París de la C.N.T. (Confederación Nacional de Trabajadores) española.

El automóvil de monseñor Marcos Ussia fue hallado el viernes, con los faros encendidos y el motor en marcha, en la vía Giulia, en el centro de Roma. "La integridad física y la seguridad personal de monseñor Marcos Ussia están absolutamente garantizadas", precisó este dirigente anarcosindicalista.

Luis Edo, que declaró estar en España clandestinamente desde hace un mes, leyó al corresponsal de la France Presse una declaración del movimiento libertario español a propósito del rapto de monseñor Ussia.

Según esta declaración, el rapto tiene por objeto "desenmascarar las maniobras del régimen de Franco para comprometer la trayectoria límpida de la C.N.T.". Con esto se hace alusión a las conversaciones celebradas hace algunos meses entre dirigentes de la organización sindical gubernamental y personalidades conocidas de la C.N.T.

Añadió que el Movimiento Libertario Español exigirá la "liberación inmediata de todos los presos políticos españoles a cambio de la de monseñor Ussia".

EXPLICA EL VATICANO LAS RAZONES DE LA AUDIENCIA PAPAL A GROMYKO

★ **CIUDAD DEL VATICANO, 1º (Associated Press).** — El Vaticano explicó que el Papa Paulo VI había recibido al canciller soviético Andrei Gromyko en un esfuerzo por fomentar la paz mundial y mejorar la situación de los católicos romanos en los países comunistas.

La explicación aparece en un comentario en el periódico del Vaticano "L'Osservatore Romano", firmado por el director Raimondo Manzini.

El artículo dice que algunos católicos temían que la audiencia concedida por el Papa Paulo a Gromyko el 27 de abril podría significar un debilitamiento de la oposición de la iglesia a las doctrinas ateas del comunismo. "L'Osservatore" niega esto.

• La Oposición Sigue "Irreductible"

Dice que la oposición católica a la doctrina comunista permanecía "irreductible", pero que el conflicto entre el catolicismo y el comunismo impuso la necesidad de buscar nuevas soluciones "pacientes y casi heroicas, aún si estas fueran en una escala infinitesimal".

El artículo enumera tres razones para la audiencia concedida a Gromyko, la primera otorgada por un papa a un ministro de gobierno comunista. Dice que la audiencia fue una actitud tomada por el Papa para aclarar a todos la misión de la Iglesia, sin tener en cuenta ideología alguna.

Añade que fue parte del esfuerzo de la Iglesia para colaborar con "todo el poder humano" en ayudar a superar "estas dificultades del hombre moderno que mantiene a los pueblos en un estado de agitación y tensión y hasta amenazan su misma existencia".

• La Situación de los Católicos

Expresa que en la audiencia, el Papa también trató con Gromyko sobre la situación de los católicos que viven en condiciones difíciles en los países comunistas.

"L'Osservatore" dice que los católicos deberían saber vivir con su fe sin la "continuación de anatemas sino más bien animados por el ardor de una caridad más elevada" hacia la "ideología y errores de regímenes políticos hostiles".

Incendios: 11 Muertos en Londres

★ **LONDRES, 1º (Associated Press).** — Once personas murieron hoy en dos incendios separados, en momentos en que una ola de calor primaveral se extendió por la Gran Bretaña.

En el sector Este de Londres perecieron en un incendio ocho personas, entre ellas, tres mujeres.

En la extremidad Norte de la Gran Bretaña, 3 niños de dos, tres y cuatro años murieron cuando el fuego destruyó un remolque en Inverness, Escocia. Los padres de los niños fueron hospitalizados con quemaduras graves.

El incendio, ocurrido en Londres, causó daños de consideración en un local comercial y en tres pisos situados en la parte superior del edificio.

Siete de las personas que murieron se hallaban en un piso propiedad de una compañía de taxis. La octava víctima se lanzó a la calle desde el piso más alto con la ropa ardiendo, y falleció al ser conducida al hospital.

Elecciones en Colombia: Una Amplia Ventaja Obtiene Lleras Restrepo

★ **BOGOTA, 1º (France Presse).** — Los primeros datos, muy parciales, sobre el resultado de las elecciones presidenciales colombianas dan ventaja al candidato del Frente Nacional, Carlos Lleras Restrepo.

En cuarenta y ocho mesas instaladas en el Capitolio nacional, sobre un total de 1.892 mesas que funcionaron en la capital, Lleras obtuvo 3.190 votos contra 1.468 de José Jaramillo Giraldo.

Las elecciones se desarrollaron hoy en todo el territorio de Colombia sin que se observaran incidentes de importancia.

La mayoría de los observadores dan por descontado el triunfo de Lleras Restrepo.

A las 16 locales (21 GMT) cerraron las oficinas de voto y comenzó el recuento.

Los únicos incidentes señalados hasta las 21 GMT fueron el estallido de un petardo en una ciudad provincial y dos choques sin consecuencias en el centro de la capital.

• Más de 300.000 Votos

BOGOTA, 1º (France Presse). — El doctor Carlos Lleras, candidato del Frente Nacional, llevaba una ventaja de más de 300.000 votos una vez computados 1.027.858 sufragios.

A esa hora, medianoche GMT, Lleras Restrepo reunía 684.176 votos, contra 343.682 para José Jaramillo, candidato de la oposición "ANAPO".

TRAGEDIA EN SIRIA: 23 MUERTOS Y 49 HERIDOS EN UNA PROCESION

★ **DAMASCO, Siria, 1º (Associated Press).** — Radio Bagdad dijo que 23 personas resultaron muertas y 49 lesionadas hoy por compresión en una inmensa multitud de peregrinos, al tratar una mujer de atravesar la senda del enorme desfile de la procesión religiosa, cerca de Bagdad. La transmisión dio estos detalles.

Cien mil miembros de una secta musulmana procedentes de todo Irak reproducían las circunstancias de la muerte, hace 12 siglos, de Al Hussein, nieto del profeta Mahoma.

La procesión, de unos 5 kilómetros, se dirigía de la aldea de Buweireeg hacia la ciudad santa de la secta, Kahabila, donde está la tumba de Hussein.

Cuando la procesión se acercaba a la ciudad una mujer trató de cruzar el camino. Las primeras filas de la procesión se detuvieron, pero las que venían detrás tropezaron con las de adelante.

EXIGE LA SUSPENSION DE PRUEBAS NUCLEARES UNA ASAMBLEA MEDICA

★ **LIMA, 1º (France Presse).** — La octava asamblea general de la Confederación Médica Panamericana, acordó exigir la suspensión de todo experimento nuclear con fines bélicos por considerar que conducen a la destrucción o daño de la humanidad.

La asamblea puso de manifiesto el peligro que significan las proyectadas pruebas atómicas francesas e indicó que no se puede predecir el grado de contaminación que producirán en el aire y en el agua.

Terminó diciendo que las anunciadas pruebas de Francia en el Pacífico han desencadenado un estado de inquietud y alerta en los gobiernos respectivos como en la opinión pública.

• Un Estudio

LIMA 1º (ANSA). — Fernando Belaúnde Terry, presidente de la república, hará conocer al país los resultados del estudio que están efectuando aquí una comisión mixta de técnicos peruanos y franceses en torno de la anunciada explosión nuclear de Francia en el Pacífico. La información, difundida hoy por el vespertino "Expreso", no especifica la fecha en que hablará el presidente, pero añade que podría ser el próximo miércoles o jueves, luego de recibir un minucioso informe

crónica EN EL MUNDO

Carlos Lleras Restrepo (con sombrero), lleva amplia ventaja en los primeros cómputos de las elecciones presidenciales realizadas ayer en Colombia. El candidato a la primera magistratura de su país aparece en esta foto en ocasión de los comicios legislativos del 21 de marzo próximo pasado. (Foto de AP especial para CRONICA)

BOLIVIA: APRESAN A SILES SUAZO AL LLEGAR EN FORMA CLANDESTINA

★ **LA PAZ, 1º (ANSA).** — Ha sido apresado en Uyuni el ex presidente Siles Suazo, que ingresaba al país clandestinamente disfrazado de fogonero del tren. Siles Suazo guarda detención en la sede de la policía de esa localidad.

• Dinamarca: 10 Muertos en un Choque

COPENHAGUE, 1º (France Presse). — Unos diez muertos y veinte heridos aproximadamente causó el choque entre un tren expreso danés y un autocar, cerca de la localidad de Hering, en Jutlandia. Sin embargo, la policía precisó que era imposible conocer el número exacto de víctimas ya que las operaciones de socorro no han terminado.

• Despeñadas, Perecieron Seis Personas

TAIPEH, Formosa, 1º (Associated Press). — Una madre y cinco hijos murieron hoy cuando una familia de ocho personas se precipitaron desde un acantilado en la zona central de Formosa, de acuerdo con los informes de la policía. El padre y otro niño resultaron heridos

• Un Caso de Adulterio "al por Mayor"

RAGUSA, 1º (ANSA). — "Podría admitir que mi mujer tuviese alguna aventurilla, pero traicionarme con quince hombres al mismo tiempo, es un poco excesivo". Nos veremos en el tribunal", declaró Salvatore Caruso, de 25 años, que denunció a los carabineros de Ispica a su mujer, Carmela Tagliavini, una linda morena de 19 años. Caruso dijo a los carabineros que había sorprendido a su mujer en el campo, a algunos kilómetros del pueblo, mientras se divertía bajo un algarrobo, con quince jóvenes. Caruso afirmó que la joven desde hacía un tiempo se alejaba a menudo para "pasear por el campo", pero que su confianza en la fidelidad de la esposa no se hubiera alterado de no ser por algunos vecinos que le contaron algunas cosas.

• Aplastó un Ascensor a un Estudiante

RIO DE JANEIRO, 1º (ANSA). — El estudiante boliviano Orlando Basiope, que cursaba el tercer año en la Escuela Nacional de Ingeniería, tuvo una muerte horrible ayer al ser aplastado por el ascensor entre el primero y segundo piso del edificio donde vivía.

• Le Sacó la Nariz de un Mordiscón

LOURENCO MARQUES, 1º (Reuter). — Un conductor de autobús ha sido internado en un hospital local, menos su nariz. Su guarda fue detenido, acusado de haberlo mordido. Los pasajeros dijeron que los dos pelearon cuando el chofer llamó a su compañero solamente por su apellido. Los cirujanos esperaban poder restablecer el órgano en su sitio, pero todavía no lo han localizado.

• Murió un Espía que Estaba Preso

TEL AVIV, 1º (France Presse). — Israel Beer, que había sido condenado en 1962 a 15 años de prisión por "espionaje al servicio de un país comunista" murió esta mañana de una crisis cardíaca en una cárcel próxima a Tel Aviv. Cuando fue detenido era historiador y catedrático de la Universidad de Tel Aviv.

• Grecia: Fue Hallado un Patio Romano

ATENAS, 1º (Reuter). — Al efectuarse las excavaciones para colocar los cimientos del edificio destinado al centro obrero, en el muelle del puerto de la Isla de Lesbos (Grecia), se descubrió un gran patio con mosaicos de la época romana. Los mosaicos son de color rojo y llevan dibujada en gran tamaño una serpiente negra.

• Gatos Aptos para los Restaurantes

VALPARAISO, Chile, 1º (Reuter). — El proverbio español "pasar gato por liebre" parece haberse hecho realidad en este puerto. Dos gatos que parecen ser el producto de un cruce con conejo, han sido entregados a las autoridades científicas para su estudio. Estas dijeron tener conocimiento de casos similares en Malasia y Brasil. Los ejemplares sometidos a estudio tienen la apariencia externa de un felino, pero carecen de cola y sus patas posteriores son desproporcionadas. Al mismo tiempo, son omnívoros e ingieren indistintamente carne y vegetales. Ambos animales corren como conejos. Médicos del departamento de Genética de la Universidad de Chile dijeron que hasta que los estudios hechos no hayan sido terminados nada se puede aventurar, pero que "en todo caso las características de ambos animales constituyen un caso científico interesante aun cuando no se trate de una cruza sino de un problema de mutación".

Ultima Hora SIEMPRE A $ 10

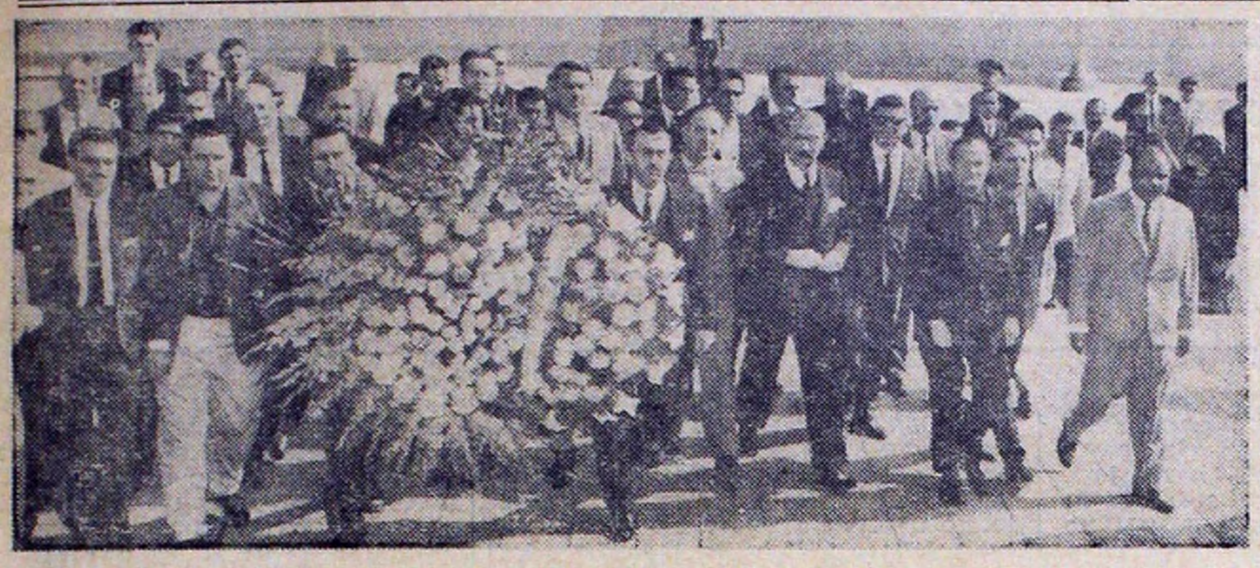

El señor José Alonso rinde homenaje a San Martín, depositando una ofrenda floral al pie del monumento al héroe, en la plaza que lleva el nombre del gran capitán.

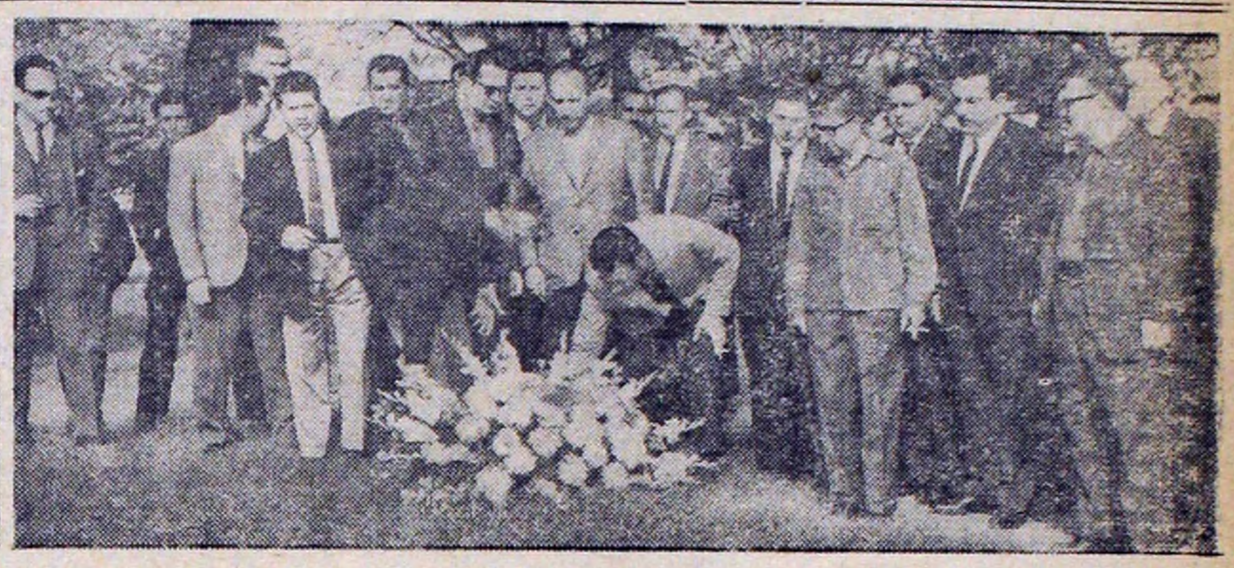

El sector "vandorista" eligió la plaza Martín Fierro para realizar su homenaje por el "Día de los Trabajadores". Lo vemos aquí rodeado de miembros de su grupo.

Caggiano: La Justicia Social, sin Violencias

★ "Apena el ánimo comprobar los obstáculos con que las mejores intenciones y esfuerzos tropiezan en el intento por realizar un ideal de convivencia y bienestar humano y cristiano, basado en la verdad y en la justicia, en la libertad y en el amor. Por otra parte, el sentimiento de insatisfacción de los sectores populares y obreros y las exigencias de una vida cada día más difícil encaminan a las multitudes a la desconfianza y a la desesperanza. De ahí que el recurso de la violencia y la revolución social encuentre no solamente adeptos, sino propagandistas y defensores".

Así lo señaló el arzobispo de Buenos Aires en la pastoral que pronunció durante la misa oficiada en celebración del Día de los Trabajadores. El cardenal Caggiano habló luego de la doctrina social de la iglesia y afirmó: "Reflexionemos hoy delante de Dios cuales son las causas profundas de este mal que afecta las relaciones de la convivencia y bienestar humanos para poner de nuestra parte el remedio que corresponde"

El alto purpurado añadió: "Os he advertido de un peligro que hay que evitar a toda costa. Es respetable el sentido de reprobación y hasta de indignación ante las injusticias que no faltan. Pero si hay que reaccionar ante tales hechos, no puede ni debe ser con la violencia. Los dirigentes laicos y mucho menos los sacerdotes empeñados en la orientación y dirección de trabajos sociales, deben incurrir en el grave error de contar con la violencia, como medio, para la implantación de la justicia social. Está cundiendo la persuación de que ha llegado o que se acerca la hora de recurrir a la violencia como el único y último recurso para implantar la justicia social, que tanto tarda en llegar y cuya existencia reclama la situación lamentable de los trabajadores. Este punto de vista que está ejerciendo una influencia peligrosa, no solamente se expresa oralmente sino que se propaga en conferencias y escritos. El esfuerzo con que laicos y sacerdotes colaboran en la tarea pastoral de la iglesia para implantar la justicia social, debe realizarse de acuerdo a las orientaciones y al criterio de la misma iglesia.

AUMENTARA LA LECHE

★ Conforme a lo dispuesto por la Secretaría de Comercio, desde la fecha y hasta el 30 de setiembre próximo, la leche se expenderá en mostrador a 20 pesos el litro. Para el reparto a domicilio se dejó sin efecto el precio máximo, es decir que se deja librado a la conveniencia económica del comerciante minorista.

Otro rudo golpe a la economía familiar quedará concretado en el curso de la presente semana. En la Dirección de Abastecimiento está radicado un pedido de aumento para el precio del pan, formulado por el centro de industriales del ramo. Solicitan 34 pesos para el kilogramo del pan tipo "rondín", de cuatro piezas.

En Orden se Celebró Ayer el 1º de Mayo

"DIA DEL TRABAJO": TOTAL NORMALIDAD

★ Faltó ayer el acto que todos los años en el día celebratorio de los trabajadores, se basaba en la tribuna de la Confederación Obrera del Trabajo, en cuyo torno se reunían multitudes de obreros. En ese aspecto, el 1º de mayo de la víspera acusó un marcado ausentismo de manifestantes, siendo la calle escenario ganado para la fuerza policial —estratégicamente distribuida desde los límites de la provincia a Plaza de Mayo— y carente de los clásicos y bulliciosos núcleos de trabajadores en los lugares de concentración para encaminarse, tras las banderas, los cartelones y los "slogans" hacia el lugar de reunión.

La actividad en ese sentido estuvo repartida, y en los actos que habían sido señalados en comunicaciones policiales como prohibidos, no hubo desorden, por lo que las palmas florales de los homenajes llegaron a su lugar con los clásicos silencios que impone la ceremonia, restando incluso el bullicio de alguna exteriorización de grupos o sectores.

El primer acto de las organizaciones obreras correspondió a los metalúrgicos y al que se agregaron algunos dirigentes del sector "vandorista" de la "62 Organizaciones". Era de los actos que no contaban con la prohibición policial.

Aproximadamente a las 10.30 de la mañana, una delegación de dirigentes de la Unión Obrera Metalúrgica, encabezada por Augusto Vandor y el diputado nacional Paulino Niembro, rindió un homenaje a los caídos en las luchas obreras. Con tal motivo fue depositada una palma de flores en el cantero central de la plaza Martín Fierro, situada en Rioja y Constitución. En el lugar se habían apostado una veintena de policías, en grupos de dos y tres, distribuidos en el perímetro de la plaza.

• Las "62 de Pie"

Las "62 Organizaciones de Pie Junto a Perón", realizaron varios homenajes. A las 10.45 una delegación encabezada por José Alonso se hizo presente en la plaza San Martín, pese a que la Policía Federal no había autorizado el acto. Un carro de asalto con un destacamento de la Guardia Infantería y unos veinte agentes vigilaban las cercanías del monumento al Libertador. Sin embargo, los trabajadores no fueron molestados y se reunieron alrededor del monumento. José Alonso depositó una corona de flores y pidió "un minuto de silencio en homenaje al Libertador".

De la plaza San Martín los dirigentes de las "62 de Pie" se dirigieron a la plaza Martín Fierro, donde se realizó un homenaje similar en memoria de los gremialistas caídos en lucha.

Acompañaron a Alonso los dirigentes Enrico Mico, José Sepúlveda, Pedro Olguera, una delegación del Comando Superior Peronista y otra de las "62 Organizaciones de Pie".

Cuando los mencionados dirigentes se retiraban de la plaza, uno de los participantes del acto repartió a los presentes fotos de Isabel Perón, con un epígrafe anunciando "Con Isabelita... Perón está cerquita". Las fotos llevaban también la leyenda "Campaña Pro-Retorno".

• Homenaje a Eva Perón

Hacia mediodía la delegación encabezada por José Alonso se presentó en el cementerio de la Chacarita, donde rindió homenaje a Eva Perón, colocando una ofrenda floral en el panteón de la familia del jefe del Movimiento Peronista.

Otra ofrenda fue colocada en el osario común, en memoria por los caídos en las luchas políticas y gremiales del peronismo.

• Los Independientes

A las 10 de la mañana rindieron homenaje al Libertador San Martín, frente a su monumento en la plaza homónima, los dirigentes de los gremios independientes. La delegación estuvo encabezada por Tomás Uncal (Confederación Argentina de Empleados de Comercio), y formaron parte de ella los señores Soto (UPCN), Flucha (Vidrio), Almozni (AVIC), Roberto Sevio, asesor de la Caja de Previsión de Trabajadores Independientes, Rodríguez Suárez, con igual cargo en la Caja de Industria, y Raúl Stafolani, de La Fraternidad. Después de entonar el Himno Nacional se dirigieron al Salón Unione e Benevolenza, donde se realizó un acto público en el que hicieron uso de la palabra Tomás Uncal y Eduardo Arrausi, para referirse al significado de la fecha.

• En la Boca

La Federación Obreros de Construcciones Navales conmemoró el Día de los Trabajadores en la intersección de Brandsen y Almirante Brown, en la Boca. Se reunieron más de quinientas personas y hablaron los dirigentes navales Sforza, Trama y Piccolo.

• Suspenden en Patricios

No obstante haber una concentración numerosa, el acto a realizarse en horas de la tarde en Parque de los Patricios —al que prometían asistir junto a la Unión Ferroviaria, la Federación Argentina de Trabajadores Químicos y las agrupaciones sindicales nucleadas por el MUCS— no se llevó a cabo.

El acto, anunciado para las 16, fue suspendido a las 17.30 debido a la persistente lluvia que caía sobre la ciudad

Vaticano: Mensaje del Papa. Moscú: Desfile de Cohetes

★ Especial significación alcanzaron en el mundo entero los actos celebratorios de la fiesta máxima de los trabajadores que, con estilos muy diferentes que van desde el desfile militar a la participación de los sindicatos, pasamos a detallar sintéticamente:

CIUDAD DEL VATICANO, 1º (Associated Press, France Presse, ANSA y Reuter). — "No seáis nunca satélites de ideologías erróneas ni de métodos inadmisibles y antisociales", afirmó hoy el Papa Paulo VI a alrededor de 15.000 afiliados de la Asociación Cristiana de Trabajadores que se dieron cita en la Plaza de San Pedro, en cuya basílica el Sumo Pontífice ofició una misa, donde formuló votos "por el progreso y la justicia en la libertad ordenada y fraterna de la paz de las conciencias, del orden social, de los pueblos entre ellos, y por la afirmación de los valores espirituales, los únicos que pueden garantizar la plenitud de todas las demás conquistas temporales humanas".

MOSCU: A pesar de la lluvia, una muchedumbre numerosa asistió a la tradicional parada militar en la Plaza Roja, en la que fueron presentados nuevos cohetes de alcance continental dotados de rampas automóviles. Los cohetes antiaéreos de ágil línea que aparecieron en el desfile, "podrían alcanzar todo tipo de aeroplano, a cualquier altura o velocidad", según la Agencia TASS. Por su parte, el ministro de Defensa soviético, Malinovski, denunció en su discurso "los funestos designios del imperialismo de Alemania Occidental" y a los norteamericanos, "que prosiguen una infame guerra en el Vietnam".

ALEMANIA: En Berlín se han celebrado "dos" primero de mayo: uno a cada lado del muro. En el Este, fue titulada la celebración "Día de Lucha". en el Oeste, "Manifestación de Libertad". El desfile militar de Berlín Este provocó una protesta de los tres comandantes aliados occidentales como constituyente de una violación al estatuto de la ciudad. La radio del Este dijo que "con la introducción en el ejército de Alemania Oriental de cohetes tácticos la potencia de fuego de esas fuerzas se había multiplicado por diez".

En la parte Oeste, el discurso de Willy Brandt lanzó un llamado vibrante por la libertad y la paz en Berlín, en el mundo y para que no caigan hombres inocentes tanto en Vietnam como en el muro de Berlín".

PEKIN: En esta ciudad china, donde los trabajadores no desarrollarán tareas el lunes, puesto que la fiesta cayó en domingo, se celebró bajo una lluvia el tradicional desfile al que asistieron Chou En Lai y diversas personalidades gubernamentales que se mezclaron entre la multitud, distribuyendo apretones de manos y dialogando con diversas personas de la multitud laboral. La lluvia, signo precursor de una buena cosecha, excitó el buen humor

SAIGON: Los trabajadores celebraron hoy en calma la fiesta. Alrededor de 4.000 personas participaron en la manifestación y escucharon a diversos oradores que desarrollaron principalmente el tema de "la justicia social".

Sin embargo, la Confederación de Trabajadores Vietnamitas adoptó una línea más "dura", pidiendo en sus consignas el fin de la ingerencia norteamericana en los asuntos interiores vietnamitas y el cese de los bombardeos. Jn grupo de manifestantes que participó del desfile se concentró ante la embajada de los Estados Unidos desplegando carteles antinorteamericanos. No hubo actos de violencia.

NUEVA YORK: Con motivo del Día Internacional del Trabajo, el Frente Obrero Revolucionario Democrático Cubano dijo hoy que todos los trabajadores libres del mundo deberían unirse al boicot contra el régimen comunista de Cuba. La entidad, integrada por cubanos exiliados, señaló que "en las cárceles de la isla hay más de 20.000 obreros —tanto dirigentes como trabajadores— cuyos derechos humanos están siendo violados continuamente por el gobierno comunista de La Habana".

MELBOURNE: En ésta, se produjeron también incidentes cuando cinco miembros del partido Neo-Nazi, que llevaban uniformes con la cruz gamada, fueron atacados por los manifestantes. En ESTOCOLMO, un grupo de jóvenes marchó contra la política norteamericana en el Vietnam.

ESPAÑA: En San Sebastián y Bilbao, manifestantes españoles intentaron desfilar, pero la policía no tardó en dispersarlos, operando 20 detenciones en la primera ciudad y tres en la segunda. Entre las personas detenidas en San Sebastián figura un sacerdote.

LA HABANA: El primer ministro Fidel Castro y el presidente, Osvaldo Dorticós, encabezaron hoy un desfile de más de 150 mil trabajadores. Jerarcas del partido Comunista también marcharon a la cabeza de la columna en la plaza de la Revolución, en las afueras de la capital. La Confederación General del Trabajo organizó el desfile y movilizó a todos los empleados, obreros y campesinos que pudo, a los cuales congregó en la concentración —según se estimaba— más grande de los últimos siete años.

El presidente Illia lee su mensaje ante la Asamblea Legislativa. Sus conceptos merecieron encontradas opiniones: la oposición los calificó de inconexos, pero los conservadores están muy satisfechos con lo prometido por Illia.

INICIO EL CONGRESO SU 97° PERIODO

Illia: No Hay Detenidos Políticos ni Gremiales

- Reconoció que disminuyó la producción de petróleo
- "El pasado no regresará", manifestó enfáticamente
- Invitó a todos los sectores a colaborar con el P. E.

★ Afirmó el presidente Illia, en su mensaje, que "nuestro pueblo vive en fecunda paz interior"; que "desde el 12 de octubre de 1963 hasta hoy, el país no ha tenido un solo día de estado de sitio (aplausos), y que no hay en la República presos por razones políticas o sociales (sugestivo silencio), ni personas privadas de su libertad sin orden de juez competente".

Enumeró las medidas dispuestas a fin de llevar a cabo obras "para promover el progreso en vastas e importantes zonas hasta aquí aisladas o postergadas en sus aspiraciones".

Hizo llegar su palabra de solidaridad y aliento para todos los afectados por las recientes inundaciones provocadas por las crecidas de los ríos, así como por excepcionales precipitaciones pluviales, y anticipó que "se han de encarar rápidamente los estudios y las obras necesarias para prevenir la repetición de estos fenómenos naturales en la medida en que resulten controlables".

Dio a manera de ejemplo algunos resultados "realmente significativos que demuestran que durante 1965 continuó el ritmo de expansión económica iniciado en 1964".

Reconoció que en 1965 la producción total de petróleo alcanzó a 15.621.000 metros cúbicos, "lo que —dijo—, si bien importa una disminución (esto contradice lo manifestado en varias oportunidades por el titular de YPF, Facundo Suárez), con relación a la producción de 15.942.000 metros cúbicos de 1964, durante el corriente año se ha producido ya un aumento de esa producción y espera acrecentarse con la licitación para perforar nuevos pozos".

Destacó que es "preocupación fundamental de nuestro gobierno asegurar niveles razonables de ingreso para los productores agropecuarios, y en tal sentido se actualizarán los precios mínimos en la medida en que varíen los costos de producción de los cereales y oleaginosos".

En el rubro de carnes "el gobierno está empeñado en la ejecución de una política activamente exportadora, para lo que además de intensificar la diversificación de mercados y luchar contra las medidas restrictivas que imponen algunos países industrializados, ha comenzado por estimular a nuestros productores mediante la disminución de retenciones, a lo que seguirán el otorgamiento de créditos selectivos para estimular a la industria de máquinas y herramientas, especialmente de máquinas agrícolas".

• *Salario y Ocupación*

Sostuvo el presidente que "el salario real de los trabajadores, que es el que mide la verdadera capacidad de consumo de la población, experimentó una nueva mejoría en 1965. En la industria manufacturera fue de 3,1 por ciento de incremento. En los trabajadores industriales con familia tipo el índice de 100 de 1960 subió a 105,4 en 1963; 120 en 1964 y 133,4 en 1965. En el sector agrícola el salario real aumentó en un 30 por ciento en 1964 y en un 13,3 por ciento en 1965".

"El salario vital mínimo y móvil, que es una positiva conquista de los trabajadores argentinos alcanzará, a partir de la fecha, para la familia tipo (obrero con esposa y dos hijos), a 22.500 pesos (sobre la carestía de la vida no entró en detalles). Esta es la garantía más absoluta de que los efectos de la inflación no deben recaer sobre los sectores de menores ingresos de la población", dijo.

"El nivel de ocupación siguió en aumento durante 1965, determinando la paralela disminución de la desocupación, que en julio de 1963 alcanzó al 8,8 por ciento, y que en octubre de 1965 fue del 4,6 por ciento".

En otra parte de su mensaje manifestó el doctor Illia que "el país quiere crear las condiciones del acuerdo social. La auténtica representatividad obrera y empresaria, alcanzada por métodos democráticos, será el paso previo e indispensable para la constitución de un Consejo Económico y Social que acelere la ejecución de las metas de desarrollo económico y consolide en forma efectiva, y no declamatoria, el imperio de la justicia social en nuestro país".

• *"El Pasado no Regresará"*

"Hay que tomar conciencia de que estamos en condiciones de ser lo que queremos ser: una verdadera potencia mundial. Seguir nutriéndonos de los resentimientos del pasado es insensato, cuando un brillante porvenir está al alcance de nuestras manos y de nuestro esfuerzo. El pasado no puede dividir a los argentinos, de la misma manera que no puede regresar" (¿tiro por elevación con intenciones políticas?).

"Y el pasado no regresará —reiteró con énfasis poco habitual—, porque nuestro país está viviendo el proceso de liquidación de los enfrentamientos estériles y está adquiriendo cada vez más conciencia de la índole de sus problemas".

• *Sindicalismo y Política*

Al reseñar la actividad desarrollada por el Ministerio de Trabajo y Seguridad Social, dijo que "nadie desconoce el sentido y los beneficios que para la comunidad representa una seria y eficiente organización gremial, y las ventajas que ofrece para esos importantes sectores su unidad, estructurada democráticamente y con un concepto de solidaridad activa. Pero la acción sindical no puede ni debe transformarse en acción política partidaria cuando su organización responde a los presupuestos de la ley que entre nosotros los norma. Este es el criterio de interpretación correcta que ha hecho la reglamentación dictada por el Poder Ejecutivo a la Ley de Asociaciones Profesionales", dijo.

• *Derecho de Huelga*

"Nuestro gobierno admite el derecho de huelga; pero ese derecho no puede, como ningún otro, ser absoluto. Las huelgas o los paros sorpresivos y las intimidaciones no constituyen el ejercicio de un derecho, sino el abuso de él. Este Poder Ejecutivo, que tiene dadas pruebas de serenidad frente a actitudes de esta naturaleza, advierte que ha de ejercitar con firmeza las facultades que le confiere la ley para impedir su reiteración" (aplausos de los presentes).

• *Partidos Políticos*

"Como es de conocimiento público, el Poder Ejecutivo se encuentra abocado a la tarea de reglamentar la Ley Orgánica de los Partidos Políticos".

"La finalidad esencial de la reglamentación de esta ley será la de asegurar la existencia de partidos políticos orgánicos y libres, para alcanzar la formación y canalización de una opinión pública debidamente informada y esencialmente democrática", dijo.

• *Invitación al Diálogo*

En la última parte de su discurso se refirió a los problemas de nuestro tiempo y sostuvo que los mismos requieren soluciones de conjunto. "Solamente podrán alcanzarse con seguridad si somos capaces los argentinos de aunar voluntades, colocando los intereses nacionales por encima de los de la parcialidad".

"Los distintos sectores del país quedan convocados para esta gran tarea. No hemos de pretender imponerles nuestras ideas. Trataremos de persuadir o de persuadirnos de sus razones. Partidos políticos, organizaciones del trabajo, fuerzas empresarias, universidad y todas las instituciones representativas de la vida nacional quedan formalmente requeridas para buscar juntamente con este Poder Ejecutivo el mejor medio de unir a los argentinos en la conciencia capaz de consolidar nuestra grandeza. Ninguna hipótesis será rechazada sin examen (¿apertura a un gabinete de coalición?). No es ésta una vana invitación a la cordialidad y al diálogo, sino la expresión sincera de un sentimiento de confraternidad al que no hemos de renunciar".

¿Hay Presos Políticos o no? Una Declaración

★ COFADE, Organización que agrupa a los familiares de los presos peronistas, emitió una declaración de adhesión al 1º de Mayo y señaló que "hace propicia la oportunidad para saludar fraternalmente a las fuerzas del trabajo y sumarse solidariamente al sentimiento popular, rindiendo su humilde homenaje a los compañeros caídos en las luchas reivindicatorias y a todos aquellos sacrificados en el quehacer laboral".

"Sabemos —agrega— que este Primero de Mayo sorprende a la clase trabajadora con ingentes problemas, desarticulada su dirección y sin objetivos de lucha a sus impostergables demandas. La insensibilidad gubernamental escucha como "campanas de palo"..., los reclamos populares, mientras el país marcha con pasos vacilantes, sin banderas y sin Norte. Las cárceles siguen pobladas de luchadores sociales, como si con ésto se lograra silenciar el clamor del pueblo que reclama el derecho de realizarse, luchando contra los mercenarios apátridas que todos los días nos venden un poco y contra el imperialismo colonialista, que nos exige cada vez más. Solo el pueblo consciente puede salvarnos de esta permanente caída. La clase trabajadora se ha ganado el merecido lugar de vanguardia del pueblo y solo la movilización de esta fuerza, con la combatividad que la caracteriza, podrá arrancar de este régimen el derecho histórico de su liberación".

Desacuerdo Gramatical

Antes de asumir era Illia, con acento en la "i" que le daba una entonación más castellana. Cuando asumió, el propio Presidente, al jurar, pronunció su apellido como Illia, sin acento en la "i". Hoy el vicepresidente de la Nación le puso otra vez el acento en la "i", en pleno desacuerdo con el primero en la fórmula. En lo que se refiere a pronunciar el apellido del Presidente el desacuerdo existe, y las sutilezas en el salón de los Pasos Perdidos no se hicieron esperar...

PERONISMO, JUSTICIALISMO Y MID: "BOICOT" A LA ASAMBLEA LEGISLATIVA. HUBO VOLANTES

★ Efectuóse ayer en la Cámara de Diputados la solemne sesión de asamblea, en cuyo transcurso el Presidente de la Nación, doctor Arturo Illia, leyó su mensaje declarando inaugurado el 97º período legislativo.

No asistieron a la reunión los representes de los bloques Justicialista, Peronista y del MID, y el vacío en el sector del recinto que ocupan los representantes de esas bancadas fue notorio, no obstante que los senadores tomaron ubicación en varias de las bancas de los ausentes.

Asistió el diputado **Catalán**, que perteneció al bloque Justicialista, y luego se consideró independiente.

Estuvieron, en cambio, presentes dos senadores justicialistas: **Elías Sapag** y el legislador electo **Armengol Moya**, del Chaco, quien vestía sus hábitos sacerdotales.

Apenas iniciaba el doctor **Illia** la lectura de su mensaje, una lluvia de volantes anundó el recinto. Habían sido arrojados por un grupo de señoritas que seguían el desarrollo de la asamblea desde los palcos de la tercera galería. Una de ellas fue detenida y conducida a la comisaría de la Cámara baja: la señorita Beatriz Cristina Garbelli, de 20 años de edad.

• *Volantes*

Los volantes decían: **"¡1º de Mayo! El pueblo que trabaja no se salva ni triunfa con diputados empleados ideológicamente al servicio de los Estados Unidos del Imperialismo. El peronismo de nuestra liberación nacional y social aplastará esta caja de resonancia de antidemocracia popular. Terminemos en el presente libertario con las dos caras de la moneda falsa de la conducción peronista. Alianza Peronista. ¡Viva Perón! ¡Patria o muerte!"**

El recinto de la Cámara de Diputados ofrecía el aspecto imponente tradicional de las asambleas legislativas. En el palco bandeja de la izquierda se instalaron los miembros del cuerpo diplomático extranjero. En el de la derecha los comandantes en jefe de las tres armas y altos jefes de las Fuerzas Armadas, el cardenal primado, el intendente municipal, el vicegobernador de la provincia de Buenos Aires y altos funcionarios nacionales.

Los ministros y secretarios de Estado ocuparon sus bancas en el hemiciclo correspondiente. La esposa del Primer Magistrado ocupó el palco de honor de la presidencia.

A las 11.20 el titular de la asamblea declaró abierta la sesión. Se leyeron por secretaría los decretos respectivos y se designaron las comisiones de Exterior y de Interior de recepción del Presidente de la República. La primera se integró con los senadores **Gamond** y **Freytes**, de la UCRP; **Aguirre Lanari**, conservador; **Mancini**, autonomista; **Bravo**, bloquista, y **Bauducco**, independiente, y los diputados **Fernández** y **Belnicoff**, de la UCRP; **Jofré**, conservador; **Bravo**, demoprogresista; **De Vedia**, democristiano, y **Christe**, UDELPA.

La de Interior, con los senadores **Fassi** y **Vasco**, de la UCRP; **Tello Cornejo**, liberal; **Olmedo**, independiente; **Sapag**, justicialista, y **De Rege**, democristiano, y los diputados **Mor Roig** y **Garay**, UCRP; **Belgrano Rawson**, conservador; **Frega**, UCRI; **Bazán Riveros**, CPP, y **Del Pero**, independiente.

Se invitó a los miembros de las comisiones a cumplir su cometido y se pasó a cuarto intermedio a la espera del Jefe de Estado.

El doctor **Illia** arribó al Palacio del Congreso por la avenida Entre Ríos a las 11.43, en compañía del ministro del Interior y del jefe de la Casa Militar. Fue recibido por los integrantes de la comisión del Exterior y luego se dirigió hacia el recinto entre una doble fila de cadetes de la Escuela de Policía "Ramón L. Falcón", que le rindieron honores. En el Salón Azul fue saludado por los miembros de la comisión de Interior, y a las 11.45 se hizo presente en el estrado presidencial entre los aplausos de los legisladores (en su mayoría puestos de pie) y del público que colmaba los palcos de las galerías.

Se reanudó la sesión y se concedió la palabra al Presidente de la Nación, doctor **Arturo Illia**, quien dio comienzo a la lectura de su mensaje, que los aplausos interrumpieron en 28 oportunidades. La lectura del mensaje presidencial demandó una hora quince minutos.

LOS OPOSITORES COINCIDEN: MENSAJE INCONEXO. EL CONSERVADORISMO APLAUDE EL PROPOSITO DE TONIFICAR LA PRODUCCION AGROPECUARIA

★ Después de finalizar la asamblea legislativa, CRONICA requirió la opinión de diputados y senadores —presentes— acerca del mensaje presidencial. Para **Jorge Sélser, socialista argentino**, el documento "no contiene ninguna novedad. Se han ofrecido como expresión de la realidad argentina una serie de estadísticas por todos conocidas, pero no se hizo la síntesis política que era de esperar del mensaje presidencial.

"Como proyección de la realidad e iniciativas de trabajos se mencionó un catálogo inconexo como las obras del Bermejo, de Salto Grande y Chocón-Cerros Colorados, sin dar prioridades y en total confusión de obras aprobadas, comenzadas o proyectadas".

"Desgraciadamente, el Presidente ha continuado en la defensa de la absurda política salarial del Ejecutivo y de la reglamentación de la Ley de Asociaciones Profesionales, lo que dificultará enormemente la paz social que se pretende. Políticas inconsultas como las señaladas solo traerán odio y negación por parte de vastos sectores de la población".

"Resulta negativo hablar de las libertades públicas o de comicios limpios como si fueran dádivas del partido gobernante; el reconocimiento de la existencia de esas libertades no nos inhibe para señalar al gobierno que en esta materia está cumpliendo solo con su deber".

"Por último, es alarmante que el Presidente haya anunciado que se reglamentará el Estatuto de los Partidos Políticos, sin decir claramente que se consultará primero a los interesados".

"Nuestro partido visitó hace pocos días al ministro del Interior, doctor Palmero, para expresarle su preocupación al respecto. Nos tememos una sorpresa parecida a la de la reglamentación de la Ley de Asociaciones Profesionales".

El diputado **Héctor F. Bravo**, interinamente a cargo de la presidencia del bloque **demoprogresista**, declaró que "a medida que avanzaba la lectura del mensaje, parecía que no respondía a la gran expectativa despertada en un momento excepcional de la vida argentina. Tratábase de un informe que solo podía satisfacer en lo meramente administrativo".

"Se esperaba, en cambio, el anuncio de una política de apertura que condujera al entendimiento de los sectores responsables de la comunidad, asegurando así la paz interior, el desarrollo nacional y la afirmación de la República en el orden internacional. Sin embargo, el anuncio llegó, finalmente, en forma de una convocatoria para unificar voluntades, que nos satisface por cuanto corresponde a la política de unión nacional propugnada por la democracia progresista. Entendemos que tal objetivo, para que resulte eficaz, debe concretarse de inmediato en el más alto nivel institucional".

Ataúlfo Pérez Aznar, titular del bloque de la **UCRI**, señaló que el mensaje se limitó a una recapitulación de lo actuado por el Poder Ejecutivo. En este aspecto —agregó— mi partido ha hecho el balance y ha formulado su opinión".

"Defraudó en cuanto se esperaba un oportuno cambio del programa del gobierno. Las cifras que enumeró el Presidente no condicen con la realidad. Lo grave es que no formuló ante el Congreso un plan concreto de iniciativas y propósitos".

El senador **Juan R. Aguirre Lanari, conservador**, sintetizó su pensamiento, diciendo: "El mensaje contiene aspectos positivos en materia de crecimiento de exportaciones, pago de la deuda externa, posición de reservas en el Banco Central en comparación con años anteriores y en cuanto anuncia el propósito de tonificar a los productores, base ineludible para la obtención de divisas que resultan imprescindibles".

"Políticamente, es destacable el categórico rechazo a regresiones del pasado, que no pueden fundar paz ni convivencia en los términos que se pretende".

"Cabe esperar, sin embargo, que la convocatoria formulada sea presidida por un espíritu ajeno a presiones electoralistas, que vienen desalentando a las fuerzas productoras del país, imponiendo con el coraje prometido la autoridad de la ley para seguridad de todos los sectores".

Guillermo Catalán, que integró el bloque de diputados Justicialistas y luego se declaró **independiente**, aclaró, en primer término, que había concurrido a la sesión "porque se trata de un acto constitucional y en tal sentido como legislador creo que es competente la asistencia como tal, sobre todo cuando queremos defender la vigencia de la legalidad.

"En cuanto al mensaje —dijo— la crisis política, económica y social que aqueja a la República no ha tenido un programa de soluciones en la palabra presidencial".

Llegó Aznavour: Es "Hincha" de Carlos Gardel

★ Huésped de Buenos Aires, desde el sábado último está entre nosotros el ídolo de la canción francesa Charles Aznavour. En su segundo viaje a la Argentina, el primero lo hizo en 1962 y permaneció solamente ocho horas, llega acompañado de dos jóvenes, una de 19 años que es su hija y la otra de 21, que es su esposa. No obstante ello y como siempre, cuanto mayor es la fama o más encumbrada la posición, se está más solo, pues sus dulces acompañantes se esfumaron ni bien arribó el avión que los condujo desde Trinidad y nuestro "petit chansonnier" afrontó solo, con majestuoso cansancio, el cálido recibimiento

En un breve diálogo con CRONICA, Charles Aznavour se manifestó "simpatizante de los tangos de Gardel" y dijo que "siempre los canto en mi casa". Nos habló de sus trabajos cinematográficos y aclaró que "interrumpió la filmación de «El Cartero va a la guerra» para cumplir con los compromisos artísticos

Aznavourian, como lo llaman sus compatriotas armenios tiene 42 años, tres matrimonios y fue iniciado en el bello arte de la canción por la inolvidable Edith Piaf, antecedente que descuenta sus méritos artísticos y que el público argentino podrá apreciar en las sucesivas presentaciones que nuestro visitante haga ante las cámaras de TV y en diversas salas de espectáculos. En cuanto a sus acompañantes, su esposa, Ulla Turcel, es sueca, rubia y delgada de ojos celestes y su hija Patricia que está por cumplir 20 y tiene solo uno menos que su "madre", es baja, morocha

EXPULSIONES Y SEPARACIONES DISPUSO EL CONGRESO METROPOLITANO PERONISTA. CLIMA RETORNISTA Y APOYO A ISABELITA

★ El viernes a las 20 se reunieron representantes de las 20 circunscripciones de la Capital Federal del Movimiento Peronista, presididos por el señor César Faerman, para pedir la convocatoria del Congreso Metropolitano, pero sesionó como tal porque estaban presentes 140 congresales, es decir, la mayoría.

El clima era de franco retornismo, y en las largas y densas deliberaciones, que se prolongaron hasta las 6 de la mañana del sábado, las frases alusivas al necesario regreso de Perón se corearon con significativa insistencia. En otro sentido, las expresiones partidistas se centralizaban en Vandor, cuyo nombre era coreado con frases de repudio. robusteciéndose, así, la posición adversa al dirigente metalúrgico que quería señalar, con particular énfasis, la reunión mencionada.

Las resoluciones que tomó tienen trascendencia, porque ellas proporcionan a la opinión pública definiciones claras, que serán decisivas para el quehacer futuro del peronismo. En efecto, separó de sus cargos, en la Junta Ejecutiva Nacional, a Delia Parodi, Carlos María Lascano y Eustaquio Tolosa; expulsó del partido a los afiliados integrantes de la Junta Ejecutiva de la Capital Federal, Paulino Niembro, Emilio Passini Costadoat, Miguel Unamuno, Dámaso Sierra, Nélida de Miguel, Nélida Carreiro, Rogelio Cedrón, Nicolás Brun, Nélida Sarmiento y Haydée C. de Carnari, "por traición partidaria".

En otro punto se dieron por finalizados los mandatos de los apoderados del partido doctores Carlos María Lascano y Carlos Sarrabayrouse, y se aprobó, por unanimidad, la vacancia del Tribunal de Disciplina y de la Junta Electoral.

El congreso resolvió, en materia de organismos, que la nueva Junta quede integrada por 30 miembros, con representaciones de las ramas femenina y masculina del movimiento político, la parte gremial, y la juventud. Asimismo, en medio de entusiastas demostraciones de adhesión, refirmó su "inconmovible lealtad a Juan Perón, único e indiscutido jefe del movimiento", y acatar las directivas de la delegada del comando superior, Isabel Martínez de Perón, y prestarle todo su concurso para la feliz realización de sus gestiones.

• Unión Popular

En el Sindicato de Molineros, México 2070, deliberó el sábado la Convención Nacional del partido Unión Popular. Iniciada la sesión, el titular del cuerpo dio lectura a la "orden del día". Posteriormente fue recordada la figura del fundador de la agrupación, señor Juan Atilio Bramuglia, guardándose un minuto de silencio en su recuerdo. Luego los participantes corearon el Himno Nacional, la marcha "Los Muchachos Peronistas", y con instantes de silencio se evocó la memoria de Eva Perón.

Posteriormente, la Convención Nacional resolvió, "por deslealtad partidaria y alta traición al movimiento", la expulsión de los siguientes afiliados: Dr. Enrique Rocca, Argentina Muñoz, José Luis Pellegri, Angel Lozada, Edgardo Garay, Máximo Di Feo, F. Fuchineco, Gral. Juan H. Molinuevo, Enrique Guerci, Mas, Dr. Rovere, Coletti y el diputado nacional Jorge González.

En Tigre y San Fernando, Paran los Portuarios

★ Los trabajadores portuarios de las Seccionales de San Fernando y Tigre de SUPA, volverán a parar en el día de hoy. El paro será total y se efectúa como protesta por la negativa del Centro de Armadores de Barcos y de los Comerciantes en Maderas y Afines que se niegan sistemáticamente, afirma la organización sindical, a considerar la solución del convenio colectivo de trabajo.

• De Marítimos

Por su parte el Sindicato de Obreros Marítimos Unidos dio un comunicado en el que afirma que "obedeciendo a presiones que los inhiben decidir libremente, los señores diputados, ignorando por completo las reales necesidades del pueblo que dicen representar, les niegan a los trabajadores marítimos el derecho de igualdad ante la ley que la Constitución les otorga".

"Por tal motivo, continúa el comunicado, y ante el atropello consumado al votarse las reformas de la ley 11.729, los gremios marítimos realizarán un plenario el día de mañana a las 10 horas, en el Centro de Comisarios Navales".

• Escalas

A partir de la cero hora de ayer comenzó a regir la nueva escala remunerativa para aquellos trabajadores rurales comprendidos en el Estatuto del Peón. Los valores económicos para esta última tabla son los siguientes 20.225 pesos para el personal jerarquizado y 17.391 para los peones. Esta asignación no comprende comida. Para los obreros especializados se fijaron sueldos en una escala que va de 15.674 pesos a 14.052, que corresponde a los peones.

A RABANAL LE FALLO EL HOROSCOPO: REBAJAN CASI SEIS MIL MILLONES DE SU PRESUPUESTO

★ Al término del período extraordinario de sesiones, el Concejo Deliberante dio sanción al nuevo presupuesto para la Municipalidad de Buenos Aires, pero no lo hizo sobre el proyecto del jefe de la comuna, sino sobre las cifras establecidas por la oposición que lo fijó en un monto de 35.967 millones. Esta cantidad es inferior en 5.939 millones a la que alcanzaba el proyecto de ordenanza del Departamento Ejecutivo.

La nueva ordenanza dispone el congelamiento de todas las vacantes que se produzcan a partir de la promulgación de la misma. Lograda la sanción, por 15 votos a 14, quedó levantada la sesión y concluido el período extraordinario.

• Sería Vetado

Una información recogida en los círculos del Concejo, anticipaba la probable decisión del intendente municipal, señor Francisco Rabanal, de vetar esta ordenanza. Lo haría fundándose en que las cifras aprobadas no alcanzaban para atender el plan de realizaciones previsto por el gobierno comunal. También en el curso de la sesión, el cuerpo prestó acuerdo para la entrega de un subsidio al cuerpo de bomberos de la Capital. Alcanza el mismo a la cantidad de veinte millones de pesos.

• Subsidio

SAN MIGUEL DE TUCUMAN, 1º (De nuestro corresponsal). — La Cámara de Diputados aprobó en su última reunión un proyecto de ley originado en la bancada de Acción Provincial. La iniciativa concede a la Federación Obrera Tucumana de la Industria Azucarera — FOTIA— un subsidio de 5 millones de pesos.

• Catamarca, sin Legislatura

CATAMARCA, 1º (De nuestro corresponsal). — No se llevó a cabo la lectura del mensaje del gobernador de la provincia como se hacía en años anteriores, ya que por una enmienda reciente, constitucionalmente transitoria, los senadores y diputados caducaron ayer en sus mandatos.

"C. W. 1": UNA RADIO PIRATA

★ **MONTEVIDEO, 1º (ANSA).** — El director de Radio Colonia, el conocido locutor Ariel Delgado, se presentó ayer a las autoridades de la ciudad de San Carlos, en el Departamento de Maldonado, denunciando que una emisora fantasma, posiblemente ubicada en aquella ciudad, estaba usurpando la característica de la radio coloniense.

Previamente, tanto las autoridades carolinas como funcionarios de la Dirección de Telecomunicaciones, habían realizado diversas actuaciones procurando ubicar a la radioemisora, que se anuncia como "C.W. 1 - Radio París" y que está provocando graves problemas en las emisiones regulares de radio de la zona.

Hasta el momento, los aparatos de precisión que se utilizan para localizar estas emisiones clandestinas, no dieron resultado.

La radio "pirata" comenzó sus emisiones a mediados de abril, en la frecuencia de 1470 kilociclos, sin establecer si se trataba de una emisora de onda larga o de radioaficionados. Sus transmisiones las realiza en cadena con radios de Maldonado o de Montevideo y por momentos cambia de frecuencia volviendo luego a la original.

TUCUMAN: PARO DE LOS ESTATALES

★ SAN MIGUEL DE TUCUMAN, 1º (De nuestro corresponsal). — Ante la falta de pago de los sueldos, el Frente Estatal que agrupa al personal de la administración pública efectuará mañana un paro de 24 horas. El mismo se cumplirá en forma general.

También mañana y a las 18 horas, se realizará una asamblea general extraordinaria en el local de la Asociación de Trabajadores del Estado, y en la que se analizará la adopción de otras medidas de fuerza en caso de que no se efectúe el pago de los sueldos reclamados.

El Frente Estatal exige el pago inmediato de los meses de marzo y abril, dando un plazo que parte del día de hoy hasta el próximo jueves. De ahí en más, de no lograr el gremio su lógica aspiración de cobrar los haberes, se adoptarían nuevas medidas de fuerza que, según círculos sindicales, pueden llegar al paro total por tiempo indeterminado.

• Jubilaciones

Hoy a las 21, en la sede del Automóvil Club Argentino, en un acto que organiza la Asociación de Locatarios de Ferias Francas, Mercados Municipales y Afines, el presidente de la Caja de Previsión para Trabajadores Independientes, señor Carlos María Arana, hará entrega de certificados de otorgamiento de beneficios a 150 feriantes de la Capital Federal.

CRONICA DE PREVISION

PAGOS

ESTADO. — Paga diciembre enero aguinaldo el Banco de Italia y Río de la Plata. El miércoles lo hace el Popular Argentino. Se depositó para el pago por poderes en Banco Nación para todo el país.

INDUSTRIA. — Paga abril marzo a beneficiarios con carnet impar, 3, 4 y el 9; con número par, 5, 6 y 9.

POLICIA. — Hoy paga retiros personal subalterno del número 10.001 al 21.400; mañana a oficiales, del Nº 1 al 6.500 y pasado mañana del 6.501 al final. El día 5 se abonará a jefes. Todo por diciembre y de 13 a 16.

SERVICIOS PUBLICOS. — Hoy comienza el pago de marzo abril en el Gran Buenos Aires.

Nombró Autoridades el Bloque Radical

Fueron designadas las autoridades del bloque de diputados nacionales del radicalismo del Pueblo. La mesa directiva del mencionado sector quedó integrada, para el nuevo período parlamentario, de la siguiente manera: presidente, Raúl Fernández; vice 1º, Antonio Tróccoli; vice 2º, Luis A. León; secretario, Raúl Zariello; tesorero, Roberto Videla y protesorero, Luis Arias.

TRATO DE RESISTIRSE Y LO ASESINARON

JUAN PINACHO

★ Tres pistoleros cometieron un audaz atraco en un almacén de Claypole, y como el titular del negocio intentara oponer resistencia, lo ultimaron de un balazo. Llegaron hasta el asesinato para levantar un magro botín de 350 pesos.

Juan Pinacho, de 56 años de edad, se hallaba en su despacho de bebidas y comestibles de la calle Recondo 772, de la citada localidad bonaerense, cuando irrumpieron tres sujetos portando armas de fuego. Eran las 19.25, y en el local estaba solamente el parroquiano Oscar López, además de la esposa del comerciante y un hijito de ambos, de 8 años. Uno de los asaltantes exigió a López la entrega de sus "bienes", obteniendo una billetera con 350 pesos. Acto seguido se dirigieron a Pinacho, reclamándole el dinero de la caja. El aludido manoteó un cajón, donde guardaba un revólver, pero uno de los intrusos, adivinando la intención, le descerrajó un tiro que fue a herir al comerciante.

Frente al dramático desarrollo de los acontecimientos, los atracadores resolvieron abandonar su acción y se dieron a la fuga, mientras Pinacho quedaba, agonizante, en medio de un charco de sangre. Rápidamente se trató de auxiliarlo, pero minutos después dejó de existir. Su cadáver fue trasladado a la morgue y la policía dispuso rápidos patrullajes en busca de los delincuentes.

Hace menos de dos meses el occiso fue asaltado en otro negocio que poseía en la avenida Pontevedra, de Claypole, siendo despojado en esa oportunidad de 80.000 pesos en efectivo. Se cree que fueron los mismos malhechores que ahora le dieron muerte, a los que Pinacho habría reconocido, tratando entonces de resistirse.

Los maleantes, según testigos presenciales, utilizaron un auto Valiant para su fuga. Personal de la comisaría de Claypole realiza intensas diligencias para identificar y detener a los responsables del atraco y homicidio.

DESBARATARON A UNA PELIGROSA BANDA

Cayeron 3 Pistoleros, Uno Fugó y Otro Murió

★ Varios sujetos que realizaban gastos exagerados despertaron las sospechas de personal de la policía federal, sección Robos y Hurtos. La pista lograda llevó a los policías hasta el departamento 6, ubicado en el octavo piso de la finca de Salta 1157, en esta Capital. Allí se efectuaban excesivamente alegres fiestas nocturnas y al intervenir, los policías constataron que uno de los individuos poseía rasgos fisonómicos idénticos a la reconstrucción del rostro de uno de los pistoleros integrante de la banda buscada.

No se tardó en detenerlo, resultando ser Miguel Angel Suárez (a) "Nicky Jones", de 19 años, quien confesó numerosos delitos, entre ellos atracos a diversos comercios que les produjeron dinero en efectivo, joyas y automóviles. Los rodados los usaban para materializar sus atracos y huír. A veces los abandonaban, después de usarlos y otras, conseguían fraguar su documentación y numeración de fábrica, habiéndose secuestrado a poco de su detención, numerosa papelería y documentación utilizada en esa tarea. Los sujetos hicieron uso en más de una oportunidad de las armas para golpear a sus víctimas, a las que en algunas ocasiones —cuando se trataba de mujeres jóvenes—, intentaron hacer objeto de vejámenes.

Por las declaraciones de "Nicky Jones" pudo obtenerse la captura de José Antonio Escudero (a) "Macho" y Ricardo Bartolo García, 25 años, soltero, empleado, con domicilio en Uruguay 252 de la Capital, al que se acusa de corrupción. También era integrante de la gavilla Marcelo Adolfo Carbajal, de 18 años, prófugo en esta causa y detenido actualmente por otros delitos en la comisaría de San Justo.

Asimismo, pudo establecerse que formaba parte de la organización Ricardo Oscar López Conde (a) "La Linda", de 28 años, soltero y sin profesión conocida, que resultó muerto al intentar resistirse con su revólver cuando una comisión policial le dio orden de arresto el 27 de marzo último.

La policía secuestró algún dinero, alhajas y otros efectos producto de los atracos. Asimismo, se incautó de los rodados propiedad de Alfredo Felipe Morant, Julio Corpe y Francisco Mastronardi. También se encontró documentación que utilizaban para fraguar patentamientos de vehículos robados.

Se ha dado intervención al juez nacional en lo criminal, doctor Miguel Madariaga, por la secretaría del doctor Oscar Munilla Aguilar.

"NICKY JONES"

"EL MACHO"

Estos son tres pistoleros que asaltaban a taxistas y con los autos así conseguidos se trasladaban hasta los lugares donde realizaban atracos de importancia y luego fugaban. Los rodados los abandonaban. Uno de los cacos, el de la foto de arriba, Ricardo Omar López Conde resultó muerto cuando intentó resistirse durante un procedimiento policial: lo intimaron a entregarse y contestó a los balazos. Los otros dos fueron detenidos y un tercero, Carbajal, cayó preso en San Justo. Queda uno prófugo.

LA ESTAFA DE BRAGADO

★ La división delitos contra la propiedad de la policía bonaerense, cuyo jefe es el comisario inspector Fernando José Dingreville, está procediendo al inventario de las casas, terrenos y automóviles que Pedro Balda, de 31 años, soltero, e Ismael Oscar de Luchis, de 24 años, casado, detenidos por estafas reiteradas que ascienden a la suma de 200 millones de pesos, dicen haber adquirido con el producto de tales maniobras dolosas.

Como se informara, ambos habían establecido en Bragado una sociedad de ahorro y préstamo y ofrecían mediante profusa propaganda, altos intereses a los inversores. Operaron así con numerosos hacendados y comerciantes de la zona y durante un tiempo cumplieron con sus compromisos, pero luego dejaron de hacerlo y desaparecieron, hasta que fueron localizados y apresados. Se dio intervención en el hecho al juez en lo Penal

Edictos y Licitaciones

SECRETARIA DE ESTADO DE ENERGIA Y COMBUSTIBLES
YACIMIENTOS CARBONIFEROS FISCALES
EMPRESA DEL ESTADO

Llámase a Licitaciones Públicas para el día 13 de mayo de 1966, a las 14 horas: Nº 49|66 chapas, planchuelas y perfiles de acero, y a las 14,30 horas: Nº 50|66 cobre electrolítico, bronces y estaño. Para el día 31 de mayo de 1966 a las 14 horas: Nº 48|66 repuestos para Bombas Wilfley. Informes y pliegos en Avda. Roque S. Peña 1190 —Capital Federal— de 14 a 17 horas.

EDICTO JUDICIAL

Juzgado Nacional en lo Comercial Nº 9. Secretaría Nº 18, comunica por tres días en autos CAPICUA S.R.L. c|EVERARDO JESUS GODOY s|EJEC. PREND. que el martillero Luis Beider rematará el 19 de mayo de 1966 a las 11.30 hs. en Monroe 3582, Cap., donde se encuentra en exhibición lo siguiente: Un automóvil marca Renault, modelo año 1939, sedán, motor Nº 7195, patente Prov. Bs. As. Nº 964.957, y en el estado en que se encuentra. Base: $ 58.800. Comisión: 10 %. Seña: 30 %. El bien se entregará previa aprobación judicial del remate. — Buenos Aires, abril 22 de 1966. — Carlos Viale, secret.

BUSCANDO SOLUCIONES

Un Audífono

★ **Ricardo M. Fernández** necesita un audífono y no tiene dinero para adquirirlo. Vive en el barrio Don Bosco. Si alguien puede solucionarle el problema, dirigirse a CRONICA.

• ***Sangre Joven***

Félix Flores, de 21 años y Héctor Arroyo, de 19, necesitan trabajar para ayudar a sus padres, en la indigencia. No tienen pretensiones. Dirigirse al teléfono 46-1077.

crónica POLICIAL

TRAGICO JUEGO CON ARMAS: UN MENOR MUERTO

★ El uso indebido de armas de fuego por menores de edad resultó fatal en la jornada del sábado. Dos casos similares arrojaron el triste saldo de un muchacho muerto y otro herido de gravedad. En ambos hechos intervino la comisaría 33ª y los protagonistas fueron internados en el hospital Pirovano, pese a estar desvinculados entre sí en personas, lugar y horario. A las 16.30 en Miñones 2237 el chico de 16 años, Osvaldo Héctor Lavigne, manipuleaba un revólver calibre 32, escapándosele un tiro que hirió a Ricardo de la Cruz, de 17 años, en el abdomen, con orificio de salida por la espalda. Su estado es grave, pero tiende a mejorar. A las 19.40 en la esquina de Mendoza y Húsares, Carlos Díaz, de 16 años, jugueteaba con un arma similar y el proyectil que se escapó se incrustó en la cabeza de Hugo Miguel Angel Salvatierra, de la misma edad, que estaba afincado en Olazábal 1015, casilla 278. La víctima dejó de existir ayer, a la 1,15, en el nosocomio mencionado. Lavigne y Díaz fueron detenidos preventivamente hasta tanto se aclaren terminantemente los desgraciados episodios.

• ***Discusión: Baleó a un Colectivero***

Frente a la estación Lomas de Zamora del ferrocarril Roca, discutieron, por cuestiones personales, el gerente de la empresa de transportes Expreso Llavallol, Luis Fermese y uno de los colectiveros de la línea, Pedro González. Finalmente el gerente desenfundó un revólver y efectuó dos disparos contra González, hiriéndolo en el brazo derecho. La víctima fue internada en el hospital Gandolfo y el agresor huyó, llevándose el arma que usó contra el colectivero.

• ***Tres Asaltantes con Ametralladora***

Seis empleados trabajaban en una oficina de la finca de Daniel Cerri 1448-50, perteneciente a la agencia marítima Devenia, cuando tres sujetos irrumpieron temerariamente. Uno portaba ametralladora, otro un revólver y el tercero una pistola aparentemente calibre 45. "¡Esto es un asalto"!, gritó uno de los cacos y arrebató al pagador Manuel Brandeira Míguez, de 51 años, que se hallaba en el lugar, su portafolios que contenía 180.000 pesos en efectivo. Inmediatamente tomaron las llaves de una camioneta de la firma, en la que fugaron. El rodado apareció abandonado poco después en Herrera y Río Cuarto.

• ***Niebla en la Ruta 2: Hubo un Muerto***

En la madrugada anterior se produjo un trágico accidente en la ruta nacional número 2, a la altura del kilómetro 113.500, jurisdicción de Chascomús. A la 1.30 el camión chapa 662.232 conducido por Ademar Sarina chocó con la camioneta chapa 401.571 guiada por Hilario Laurini. El violento impacto causó la muerte de Roberto García y lesiones de carácter reservado para Héctor García, Raúl Tomasoni y Laurini, siendo los tres internados en el hospital de Chascomús. Se atribuye a la cerrada niebla existente el grave choque.

• ***Apresan a Dos Chiquilines Ladrones***

Policías de la comisaría de Villa Madero detuvieron a dos menores, uno de 16 y otro de solo 13 años, que el 24 de abril último violentaron la ventana de la casa 920 de un barrio de la zona en ausencia del morador de la misma, Juan Berona. Se apoderaron de dinero y alhajas, efectos estos últimos que se secuestraron en poder del encubridor Plácido Pérez. El dinero no apareció.

• ***Le Robaron Anillos por $ 2.500.000***

Cuando Felipe Levinzón, de 37 años, casado, joyero, domiciliado en Alvarez Jonte 548 abandonaba la joyería de Escalada 13, fue asaltado por varios sujetos. Se trabó en lucha con uno de ellos y otro le dio un feroz golpe en la cabeza. Le sustrajeron de su automóvil, que acababa de abrir para viajar hacia su casa, un portafolios con 150.000 pesos y 160 anillos de platino y diamantes, valuando estos últimos en 2.500.000 pesos. No tiene seguros y dio intervención a la comisaría 42ª.

• ***Desapareció una Joven: ¿Raptada?***

Ana María Ferrari, una hermosa joven de 17 años, soltera, peinadora, domiciliada en Alvarado 2540, salió con destino a su lugar de trabajo y no regresó. Se supone que fue raptada. Vestía pollera negra, pullóver verde y saco a cuadros azules y grises. Calzaba zapatos taco alto, color negro. De nariz respingada, ojos castaños y boca pequeña. Cualquier dato sobre su paradero debe proveerse a la comisaría 30ª.

• ***Preso por Molestar a las Mujeres***

Personal de la comisaría 48ª detuvo a José Puentes, español de 47 años, soltero, domiciliado en Castañares 3190, por haberlo sorprendido frente al número 2797 de la calle Albariño, molestando a las mujeres que pasaban por el lugar formulándole propuestas obscenas.

TV PROGRAMA

8.35 (13) Danos Este Día.
8.45 (13) Telescuela.
9.45 (13) Servicio de Interés Público del Canal 13.
10 (13) Telescuela Primaria.
10.30 (9) Telescuela 9.
(13) Enciclopedia en TV.
(13) La Hora de los Pibes.
11 (9) Orientación Rural.
14 (13) La Hora de los Pibes.
11.30 (9) Popeye Club: Infantil.
12 (7) Discorama.
(9) Los Marinos de McHale: El enemigo Charlie.
(13) El Show de la Alegría.
12.30 (7) Revólver a la Orden.
(9) Gane y Aprenda con Roberto Galán.
13 (7) Tardes de Cine en su Hogar: Largometraje.
(13) Noticiero 13.
13.30 (9) Matinée del 9: Sábado a la noche, cine (argent.).
(13) Mis Tres Hijos: Serie.
14 (11) Ben Casey: Serie.
(13) Buenas Tardes, Mucho Gusto.
14.30 (7) Carrousel Femenino.
15 (7) Solamente la Felicidad.
(11) Todo Buenos Aires.
15.30 (7) Pequeño Cine: Infantil.
(9) Teleteatro de Jóvenes.
(11) La Hora de la Mujer.
16 (7) De Mujer a Mujer.
(9) Vuelve Maricarmen.
16.30 (11) Lassie: Serie.
(9) Teleteatro de Abel Santa Cruz.
17 (7) Payasín y su Mundo Mágico: Infantil.
(9) Confidencial.
(11) Robin Hood: Serie.
(13) Los Hermanos: Telet.
17.30 (9) Teleteatro de la Tarde.
(11) Matt Dillon: Serie.
(13) Panorama Hogareño.
18 (7) Teleteatro Sesqui.
(9) Randall, El Justiciero.
(11) Colt 45: Serie.
(13) Teatro del Aire.
18.30 (7) Caza Submarina: Serie.
(9) Ivanhoe: Serie.
(11) Flipper: Serie.
(13) El Amor Tiene Cara de Mujer: Teleteatro.
19 (7) Supercar: Serie.
(9) Galería Polyana: Telet.
(11) Jesse James: Serie.
(13) Corazón: Teleteatro.
19.15 (13) La Tortuga D'Artagnán: Serie.
19.30 (7) Noticiero TV.
(9) Rumbo a lo Desconocido: El hombre duplicado. Serie.
(11) El Barco Más Loco del Ejército: El coronel y la geisha.
(13) Lawman: El alambrista.
20 (7) El Arte de la Elegancia.
(13) Telenoche: Periodístico.
20.30 (7) ¿El Tango es así o no?
(9) El Especial: Show.
(11) Los Locos Addams: Una carta de amor. Serie.
(13) Yo Soy Porteño.
21 (11) El Fugitivo: Prueba de fuego. Serie.
21.30 (7) Altemar Dutra: Show.
(13) El Departamento: Telec.
22 (7) Noticiero TV.
(9) 4 Hombres Para Eva.
(11) Los Premiados: Extraño proceso. Teleteatro.
(13) Espectacular: Carol y Carolina: Teleteatro.
22.30 (7) Fútbol en TV.
23 (11) El Repórter Esso.
23.15 (11) La Hora de Hitchcock: La tienda mágica. Serie.
23.30 (9) Buenos Aires 66: Period.
(13) Universidad del Aire.
24 (9) Exitos en Serie: El Fred Astaire show.
0.15 (11) Cine Nocturno: La calle prohibida (USA).
1 (13) Momento de Meditación.
1.30 (11) Palabras de Vida.

LOS PRESELECCIONADOS

GATTI: No jugó. Salió al campo como suplente.

SAINZ: Controló al hombre más ofensivo de Atlanta.. En general bien.

SARNARI: No pudo manejar el partido porque el medio campo fue manejado por Atlanta.

ONEGA E.: En noventa minutos dos pelotas para Cubilla, con opciones de gol.

MAS: No lució; es decir, no estuvo a su nivel habitual. Nos parece que le está faltando ritmo.

VARACKA: Fuera de serie. Con su reconocida y positiva solvencia. El mejor hombre de la cancha.

CHALDU: No pudo con Malbernat. Irresoluto y sin ideas. Anduvo muy flojo.

ALBRECHT: Elevó su rendimiento en el segundo tiempo, pero sin llegar a lucir.

ROMA: Cumplió bien. Seguro sin mayores problemas.

MARZOLINI: No tuvo problemas con la marca. Se proyectó con algún peligro.

RATTIN: Flojo. No anduvo en la marca y complicó a su delantera cuando se fue arriba.

ANGEL ROJAS: Mal. Intentó siempre la que sabe y no le salió nunca. Era el único capaz de crearle el juego a Alfredo y falló.

ALFREDO ROJAS: Lo mejor de Boca. No por fútbol, sino por su reconocida generosidad para el sacrificio.

GONZALEZ: Sin jugar más que Rattin, cumplió mejor. De todas maneras, deficiente.

PERFUMO: Mal. Tirando mucho a cualquier parte. En la salida falla.

SANTORO: Bien. Seguro y eficiente. El mejor de su equipo.

FERREIRO: Mal. Fuera de distancia y las pocas pelotas que apoyó las colocó mal.

ARTIME: Deficiente. No buscó destaparse. Aunque quedó sin conexión en tres oportunidades no supo definir.

AVELLANEDA INVICTA: RACING UNICO PUNTERO

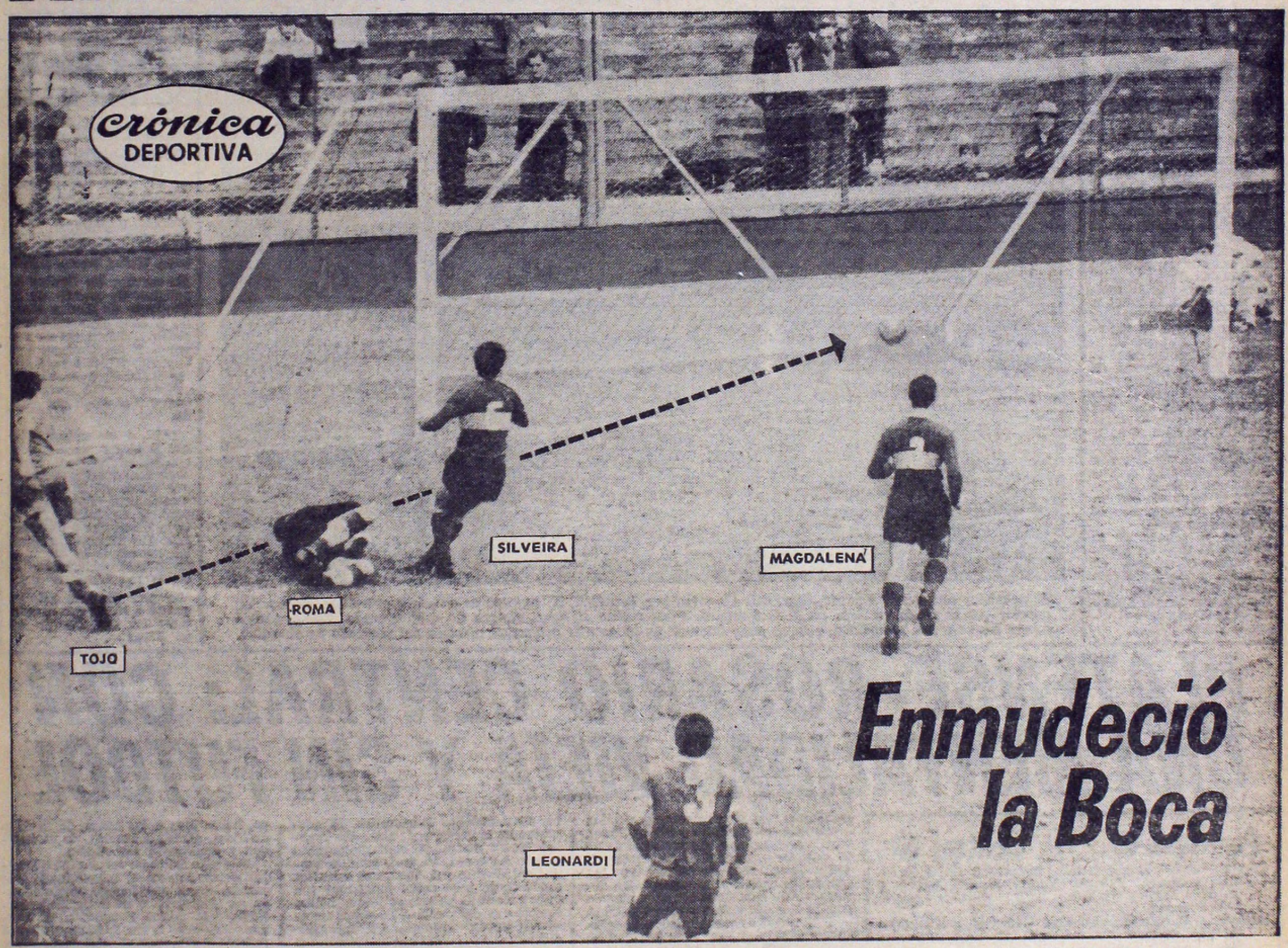

TOJO VENCE A ROMA

Aquí se estremeció toda la Bombonera, pero de pena. Tojo acaba de clavar la pelota en el arco de Roma. Después, de penal, Alfredo Rojas empató. Tojo, con este gol, dejó solo en la punta a Racing.

Atlanta 0, River Plate 3; Racing 2, Huracán 0; Quilmes 0, Independiente 0, Boca 1, F. C. Oeste 1; Vélez Sársfield 1, Chacarita Juniors 1; Gimnasia 4, Argentinos Jrs. 1; San Lorenzo 0, Estudiantes 0; Lanús 0, Colón de Santa Fe 1; Platense 0, Rosario Central 0; Newell's Old Boys 3, Banfield 1.

Buenos Aires, Lunes 2 de Mayo de 1966

PARA LA "ACADEMIA"

PRIMER TIEMPO — Racing Alcanzó a Mostrar su Poder

★ Hace aproximadamente un mes, Pizzutti declaró para CRONICA: "Racing es un equipo donde no hay ni nadie se cree crack". Y ayer las atinadas palabras del técnico de Racing tuvieron una confirmación total. Durante estos primeros 45 minutos la "Academia" no llegó a jugar bien y solo cuando la pelota llegaba a los sectores de su extrema ofensiva se vio algo de fútbol. El juego fue parejo, por cuanto ni Racing ni Huracán acreditaron un mejor medio campo. Se notó en ambos, sí, la intención de llegar al gol por medios que no fueran el pelozato.

Pero hablamos de intenciones y no de cosas realizadas. Viberti en Huracán y Rulli, Mori y Maschio en Racing trataron de organizar el ataque sin conseguirlo. Defensivamente Racing no tenía problemas, ya que Huracán dejó solo arriba a Oberti, muy separado de Cabaleiro. Solo las apresuradas salidas de Perfumo fuera del área —donde quedó en el camino siempre— trajeron algunos apuros.

Los mejores momentos de fútbol, bien jugados, estuvieron a cargo de Cárdenas y Martinoli con algunos encuentros de fútbol veloz. Rulli los acompañó las veces en que abandonó su gestión de medio campo y llegó a la profundidad del campo de Huracán. Fundamentalmente en la actuación de estos tres jugadores, Racing marcó una sensación de equipo superior, o con mayores posibilidades para ser el ganador. El mismo gol convertido a los 20 minutos por J. J. Rodríguez provino de una hermosa jugada con tanta velocidad en el traslado de la pelota desde media cancha hasta el área chica, como precisión en el pase final para el shot del autor.

Si bien Racing y Huracán no llegaron a conformar un buen primer tiempo, el team local dejó la sensación de que a poco que en la siguiente etapa la pelota llegara mejor jugada desde media cancha, poseía fuerza ofensiva suficiente para liquidar con facilidad este pleito.

Racing 2 — Huracán 0

RACING: Carrizo; Perfumo y Díaz; Martín, Mori y Basile; Martinoli, Rulli, Cárdenas, J. J. Rodríguez y Maschio. Arquero suplente: Tormo. Director técnico: Pizzutti.

HURACAN: Navarro; Ginarte y Devoto; Impembo, Viberti y Poncio; Juárez, Tito Gómez, Buitrago, Oberti y Cabaleiro. Arquero suplente: Zayas. Director técnico: Baldonedo.

Arbitro: Duval Goicoechea. En Racing.

Dos Buenos Goles

PRIMER TIEMPO: J. J. Rodríguez (R), a los 20 minutos Martinoli metió una pelota hacia la punta derecha, donde la fue a buscar Rulli. Se le fue por afuera a Devoto y cerca de la línea de gol mandó un pase bajo a J. J. Rodríguez. El "Yaya" llegó al área chica perseguido por Impembo. Shot corto que Navarro no atinó a cortar por la rapidez de la jugada. Primer gol de Racing.

SEGUNDO TIEMPO: Ginarte en contra (R), a los 44 minutos. Cuando terminaba el match, Cárdenas "disparó" por la derecha y a toda velocidad envió un centro bajo. Ginarte, que volvía hacia su arco, se encontró de pronto con la pelota y atinó a estirar su pierna derecha, con la intención de enviarla al corner. Su "mala suerte" determinó que en lugar de corner, el centro se convirtiera en gol en contra.

SEGUNDO TIEMPO — Huracán Atacando es Algo Aburrido

★ Racing había insinuado algo. Poco, pero muy importante en el fútbol actual en que los equipos se caracterizan por sus planteos defensivos. Racing había "prometido" goles. Demostró poder conseguirlos y tener jugadores allá adelante.

Comenzó la segunda etapa y se recibió la gran desilusión de ver al actual único puntero salir a defender aquel gol que consiguiera Rodríguez. Como consecuencia normal, Huracán se encontró ante la doble necesidad de atacar. Iba perdiendo y Racing no intentaba apurarlo atrás. Entonces empezó la parte más aburrida del partido, presenciando cómo Huracán demostraba no tener jugadores aptos para llegar al gol en forma lógica. Sus verdaderas posibilidades quedaban en el albur de que Oberti concretara alguna jugada individual de las que intentó o en las excursiones "ofensivas" de Viberti, un jugador que puede andar bien cuando no considere necesario hacer todo él y se convierte en pivote, tocando mucho y teniendo poco tiempo en sus pies a la pelota.

Racing abandonó sus opciones de gol a las escapadas de Cárdenas, Rodríguez y Martinoli, pero estando ellos muy separados por lugar y juego de sus restantes compañeros. Maschio fue un defensor más y demostró nuevamente que el público ha olvidado que su época de esplendor futbolístico lo tuvo como un definidor nato (Corbatta era el que arrancaba desde media cancha) y nunca como un hombre de medio juego.

Y terminó el partido con Huracán "atacando" y con Racing resignado a ganar por poco cuando pudo intentar ser un cómodo vencedor. Su segundo gol hubo que atribuirselo tanto a la mala suerte como al atoramiento que con peligrosa frecuencia demuestra Ginarte cuando se ve apurado.

Otra Vez la Cátedra de Maschio

★ Cuando comenzaba el segundo tiempo del partido de reservas, llegó al estadio Humberto Maschio con su esposa italiana. La llevó hasta la platea con la señora y el niño que los acompañaban y los ubicó. Fue evidente la intención de Maschio de "aclimatar" a su esposa en la Argentina ya que ella le habla a en italiano, mientras que él le contestaba en castellano. Era algo así como dictar cátedra de español.

En solo 9 minutos de juego Ginarte había "regalado" dos goles. Uno cuando habilitó con una chilena a Basile y el remate del 6, que terminó en la red, fue anulado por foul de Martinoli. El segundo cuando "acompañó" al Yaya en una entrada que finalizó el delantero con un cabezazo que hizo dar la pelota en un poste.

Pero la tercera es la vencida. Al final del partido Ginarte completó su obra. Gran "remate" de un centro de Cárdenas y... Navarro que debe ir a buscar al fondo del arco el segundo gol de Racing.

Espectacular rechazo de Ginarte, observado de cerca por Martinoli. El zaguero es adepto a esta clase de jugadas, a pesar que la pelota no tiene un destino seguro. Y las realiza siempre, aunque no esté apurado. Racing venció ayer a Huracán con comodidad, aunque pudo intentar un juego más netamente ofensivo del realizado en el match.

¡Hay que Ir a Ver a los Contrarios!

★ Normalmente, la gente que va al fútbol a ver a "su" equipo se amarga mucho, sale disgustada, se pelea con sus parientes de afectos, y muchas cosas feas más. Y todo porque no hay equipo que juegue bien. Todos hacen sufrir.

En cancha de Racing la satisfacción grande de la hinchada de Racing viendo a su equipo ante Huracán... fue el gol de Ferro a Boca. Creemos que la mejor fórmula para gozar el fútbol, es ir con una radio a ver "al contrario" que más se desea que pierda.

¡Ah!, y no se nos diga que la idea es disparatada, porque es habitual escuchar comentarios como el que oímos al finalizar el partido que "Boca le empató a Guaraní" por la Copa Libertadores de América. Un hincha de Boca iba meneando la cabeza y de pronto dirigiéndose a su acompañante le dijo:

"Lo peor de todo esto es que va a haber que aguantarse las cargadas de los de River".

PLATENSE-ROSARIO CENTRAL: CON UNA MENTALIDAD VIEJA Y SIN FUTBOL

Platense 0 — R. Central 0

PLATENSE: Hurt; Mansueto y Schneider; Rojas, Scardulla y Murúa; Ramayo, Yudica, Cuervo, García y Togneri. Arquero suplente: Topini. Director técnico: Luis Ferreyra.

ROSARIO CENTRAL: Spilinga; Pascutini y González; Sessana, Griguol y Bautista; R. Martínez, Messiano, Pagani, Videla y Gennonis. Arquero suplente: Andrada. Director técnico: Manuel Giúdice.

Arbitro: Luis Pestarino. En Platense.

Buen Cuervo Calamar

★ Necesitó pocos partidos en reserva para demostrar que en primera también podía. Cuervo, centrodelantero de Platense, fue un hombre importante en el ataque calamar, pero no fue acompañado. Es evidente que falta comprensión entre el nuevo y los suyos. Solo Togneri llegó a hilvanar algunas jugadas con él. El 11 de Platense, siempre tan trabajador está demostrando, sin embargo, que la punta no es para él. Hay que darle lugar.

★ Muchos son los elementos que hacen en sí a un partido de fútbol. Entes, cuya sumatoria —en el transcurso de los 90 minutos—, implica el desarrollo del juego. En el caso de "darse" en una proporción más o menos aceptable, incluso "darse simplemente", el panorama resulta también más o menos aceptable.

Este introito sirve a manera de aclaración para "calificar" el match Platense-Rosario Central (0-0) e incluso para destacar valores estéticos que, en buena medida entran dentro de la tramitación del juego. Pero estos elementos condicionados al esfuerzo común de los 22 hombres, no figuraron y por tal, ese 0-0 a manera de requiem para Platense y Rosario Central.

El partido fue oscuro. Enmarañado y con gran dosis de jugadas deslucidas: no se pudo lograr todavía un entendimiento entre los hombres que generalmente hacen de mediocampistas: Griguol y Mesiano, por la razón de que tanto el 5 como el 8 tienden al mismo juego y no ofrecen variantes en cuanto las circunstancias lo permiten. El adelantamiento excesivo de estos dos hombres dejan margen al contragolpe rival y, por tal causa, Pagani, hombre fundamentalmente gol, tiene que arrancar desde abajo para poder maniobrar con mayor claridad ya que su juego, incluso también el del puntero Martínez necesita de mucho espacio... (Manuel Giúdice).

La modestia de Platense, no le permite ofrecer más de lo que ofreció. Incluso, su desempeño, un tanto superior al de Rosario Central, fe inocuo en materia de fútbol. La mayoría de sus hombres, actuando torpemente, agrupándose en demasía, cerrando de esta manera el frente de ataque, se vieron obligados a un recurso que, ni so se ejecuta con precisión, carece totalmente —salvo algún imprevisto afortunado— de utilidad: el remate de larga distancia, logrado únicamente por Yudica.

El anacronismo que significó esos 90 minutos, largos por cierto, de juego embarullado, ensuciado, en medio campo, habla bien a las claras de la falta de ideas, planes, e incluso, de mentalidad y concepción futbolística.

Fue algo así como ver, en estos tiempos donde impera el maquinismo, una carreta tirada por bueyes, deambulando en la avenida 9 de Julio. Este partido dio la misma impresión: al finalizar dejó en la retina la imagen de una película muda, por el total desorden y la incoherente movilidad de los actores.

Dos conceptos finales, uno para el local y otro para Rosario Central:

Platense: Debe mejorar en cuanto a ideas de definición. Se vio ayer una carencia casi absoluta en esta materia. Hombres en situación muy favorable para convertir, perdían la posibilidad del gol, por no intentar "jugarse más a fondo.

Rosario Central: Debe solucionar el inconveniente acarreado por la presencia conjunta de Griguol y Mesiano. Uno de los dos debe clarificar el medio campo, mientras que el otro atenerse a una función netamente defensiva.

EL MAS ALTO PUNTAJE

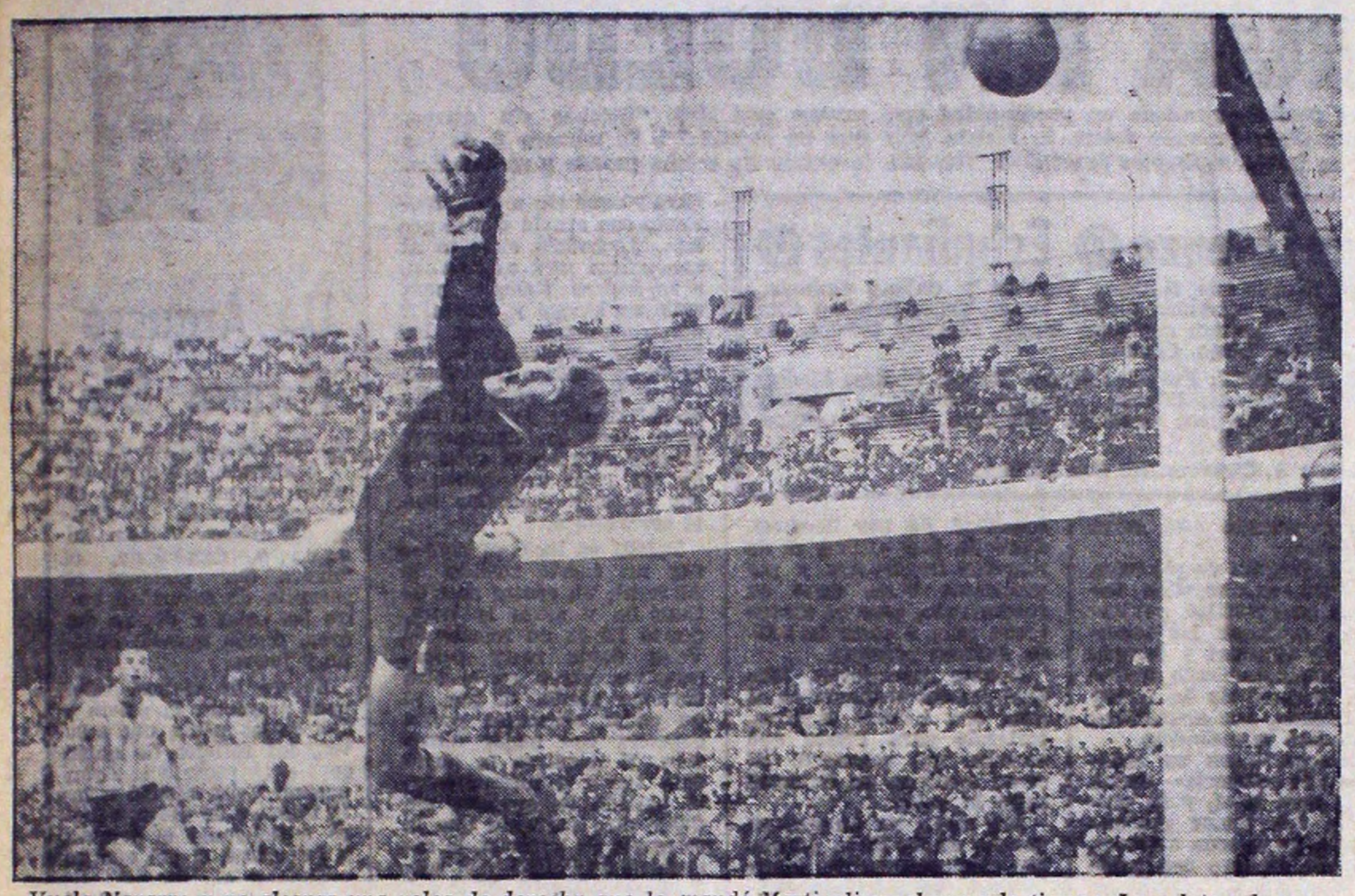

Vuela Navarro y no alcanza una volea de derecha que le mandó Martinoli en el segundo tiempo. La pelota sale apenas unos centímetros por sobre el travesaño. Maschio mira la culminación de una de las pocas jugadas que realizó Racing durante el segundo tiempo, a pesar de lo cual ganó muy bien a Huracán y sigue encabezando la tabla.

Van al cabezazo Martinoli y J. J. Rodríguez por Racing y Ginarte por Huracán. Aquí ganó el zaguero del "Globito", aunque muy a menudo perdió, ayer, Martinoli jugó bien.

SINTESIS DE LA JORNADA

LAS POSICIONES

EQUIPOS	J.	G.	E.	P.	Gf.	Gc.	Ps.	1964	1965	Prom.
Racing	9	6	3	0	14	1	15	32	36	0.813
Boca	9	6	2	1	19	9	14	44	50	1.058
Independiente	9	5	4	0	17	3	14	38	31	0.813
River Plate	9	6	2	1	18	7	14	37	49	0.980
G. y Esgrima	9	4	3	2	15	8	11	25	25	0.598
Banfield	9	3	4	2	8	9	10	32	34	0.745
Rosario Central	9	3	4	2	10	8	10	28	32	0.686
Huracán	9	4	1	4	12	15	9	29	31	0.676
Estudiantes	9	2	5	2	8	7	9	24	36	0.676
Lanús	9	4	1	4	15	14	9	—	29	0.527
Vélez Sársfield	9	3	3	3	10	11	9	31	40	0.784
Platense	9	1	6	2	7	9	8	—	35	0.597
San Lorenzo	9	3	2	4	9	9	8	36	34	0.764
Colón	9	2	3	4	11	16	7	—	—	0.184
Quilmes	9	2	3	4	12	18	7	—	—	0.184
Argentinos Jrs.	9	2	2	5	11	17	6	17	28	0.590
Chacarita Jrs.	9	2	2	5	8	15	6	27	24	0.568
N. Old Boys	9	2	2	5	8	16	6	16	32	0.529
Atlanta	9	0	5	4	6	14	5	35	29	0.676
Ferro C. Oeste	9	1	1	7	8	20	3	29	37	0.676

NOTA: En la última columna de este cuadro figura el promedio actualizado para el descenso. Se obtiene dividiendo la suma de puntos en 1964, 65 y 66, por 102. Los de Lanús y Platense se dividen por 72 y los de Colón y Quilmes se dividen por 38.

LAS RECAUDACIONES

Atlanta vs. River Plate	$	4.016.490.—
Racing vs. Huracán	„	2.554.610.—
Quilmes vs. Independiente	„	2.489.800.—
Boca Juniors vs. Ferro Carril Oeste	„	2.417.240.—
San Lorenzo vs. Estudiantes	„	2.231.240.—
Newell's Old Boys vs. Banfield	„	964.600.—
Gimnasia y Esgrima vs. Argentinos Jrs.	„	928.080.—
Vélez Sársfield vs. Chacarita Juniors	„	823.740.—
Platense vs. Rosario Central	„	6[illegible]5.760.—
Lanús vs. Colón	„	456.120.—
Totales	$	17.587.680.—

LA PROXIMA FECHA

Independiente vs. Lanús; Colón vs. Platense; Rosario Central vs. Boca Juniors; Ferro Carril Oeste vs. Gimnasia y Esgrima; Argentinos Juniors s. Racing; Huracán vs. San Lorenzo; Estudiantes vs. Atlanta; River Plate vs. Vélez Sársfield; Chacarita Juniors s. Newell's Old Boys: Banfield vs. Quilmes.

RANKING DE ASES

River: Carrizo (9); Atlanta: J. Fernández [illegible]. San Lorenzo: Varacka (8); Estudiantes: Barale (8); Platense: Yudica (4); Rosario Central: González (3); Lanús: Irusta (5); Colón: Carou (8); Boca Juniors: Alfredo H. Rojas (7); Ferro Carril Oeste: Tojo (8); Vélez Sársfield: Ríos (6); Chacarita Juniors: Saldivia (5); Racing: Martinolli (6); Huracán: Viberti (2); Independiente: Santoro (7); Quilmes: Sernia (8).

LOS GOLEADORES

A. H. Rojas (BJ)	8	Conigliaro (E)	3
A. C. Rojas (BJ)	7	Doval (SL)	3
Artime (I)	6	Flores (E)	3
Castillo (GE)	6	Gennoni (RC)	3
De Mario (L)	5	Leeb (ChJ)	3
Oberti (H)	5	Más (RP)	3
Pastorini (FCO)	5	Viberti (H)	3
Savoy (I)	5	Sosa (AJ)	3
Silva (L)	5	San Lorenzo (B)	3
Ulrich (AJ)	5	Basile (R)	2
Vitale (Q)	5	Basílico (Q)	2
Loayza (RP)	5	Cabaleiro (H)	2
Acosta (L)	4	Canaveri (VS)	2
Martinolli (R)	4	Carone (VS)	2
J. J. Rodríguez (R)	4	D'Erico (Q)	2
Trebucq (GE)	4	Domínguez (A)	2
Borgogno (GE)	4	Lallana (RP)	2

DEVOTO ES UNA INSPIRACION PARA REBAUTIZAR A HURACAN

★ Un burrero, que es decir un caballero que se apasiona por los caballos, me definió bien el nivel de fútbol que se está jugando:

—Hay una notoria bandera verde entre todos los equipos de primera división.

Es una afirmación un poco exagerada, pero no tanto, si pensamos que Ferro Carril Oeste empata y casi gana a Boca.

O si advertimos que en Independiente ha pasado a quedar "prohibido" el que en este momento es su único jugador-jugador de fútbol (Mura).... porque "es chiquito", "no tiene físico" o "no tiene fuerza". Y entonces juega Roldán... o Cardoso... o Artime...

Referencias de aquella bandera verde en la puja por ser "el menos malo", hay muchas. Una de ellas la dio el partido Racing-Huracán. Que Racing ganó bien, merecidamente, jugando mucho más y mejor que LA NADA que jugó Huracán... pero haciendo muy poquito ofensivamente y encontrándose con el lujo de poder jugar y ganar sin hacer defensivamente nada, a favor de LA NADA que es Huracán. ¡y Racing va primero!

No solo va primero; también va primero, jugando siempre este mismo f[illegible]bol con que le ganó a Huracán, con el que logró un punto, más importante que estos dos, ante River, con el que logró todos los demás puntos de su acumulación tope para las 9 [illegible]nas jugadas. Va primero por EL MERITO DE NO HACER NADA QUE NO SEPA. Es el equipo "económico". Económico para constituirse (nada de transferencias caras, nada de locuras en el mercado del ruido de las adquisiciones vedettetistas); económico para mantenerlo (cobran "chauchas" en relación a otros); económico para jugar (no intenta hacer nada que signifique arriesgar la pelota en la jugada final).

No levanta a su público con la euforia de nada brillante. Pero tampoco lo hace levantar por la histeria de la pelota próxima a su arco La saca siempre. No juega, no se equivoca. Busca el gol, y si le toca hacerlo, lo defiende bien con fulbito de distracción de medio campo y alguna larga para probar otro. En la búsqueda andan bien Martinoli, Cárdenas y Rulli metiendo la pelota y J. J. Rodríguez picando a la cortada. Maschio, no. Maschio anda mal. Lo hacen andar bien las crónicas que suponen que todo jugador veterano que trota la cancha "está imponiendo experiencia". Maschio anda todavía mucho mejor arriba, buscando el shot, que no abajo tocando. Si cuando jovencito no fue tocador, no lo va a ser ahora. Ayer estuvo a punto de convertir dos golazos en la buena de Maschio joven y Maschio veterano: el latigazo de boca de área. Queriendo jugar de Toscanini pierde muchas que juega solo y muchas más que tenga que jugar marcado de cerca. No tiene salida. Necesita siempre mucho campo.

Esos fueron los recursos con que Racing sumó dos nuevos puntos ante un adversario nominal que en la cancha fue la absoluta NADA. Actualmente esos recursos son buenos en la vigencia de la bandera verde. Y Racing lo sabe. Y Racing no intenta ganar de otra manera. Sigue en económico y en modesto. Ese es su mérito. Por lo menos "es honrado".

Es el tercer partido que le veo a Racing este año. Creo que seguramente el más facil de los tres (Vélez y River fueron los otros dos). Porque Huracán... ¡es presidio! Es Devoto.

Hay en fútbol variadas posibilidades de denominar las técnicas que pueden ser usadas. Hay equipos de toque de pelota, hay otros de lucha, otros de fuerza, otros de velocidad, etc. ¿Qué fútbol es el que juega Huracán? ¡No se puede encontrar un nombre! Ni entre todos aquellos estilos, ni imaginando uno con un poquito de cada uno. No ataca. Ni corre hacia adelante como para dar idea de que pueda llegar a atacar. Corre, sí, solamente corre... Tampoco se defiende. Corre... y entrega la pelota o da el hueco servido para pasar. No, Huracán no compone el pleno de la bandera verde. Se quedó en las cintas. En nada.

DANTE PANZERI

NEWELL'S TUVO SOLIDA DEFENSA Y EFICAZ ATAQUE; BANFIELD, NADA

★ Luego de soportar largo asedio durante casi todo el segundo tiempo, N. Old Boys se alzó con un importante y merecido triunfo frente a Banfield. El resultado final de 3 a 1 —a favor de los rosarinos— es quizás demasiado amplio pero es indudable que "goles son amores" y los locales los supieron concretar. El Taladro venía cosechando puntos y se había ubicado bastante bien en la tabla de valores. Es por eso que llamó la atención su total fracaso en la tarde de ayer. Su falla fundamental debe ser hallada en la completa ineficacia de su línea delantera. El trabajo a destajo en medio campo de Llanos y Villano, no tuvo nunca colaboración en Maidana, ni en Sanfilippo. El primero deambuló por la cancha sin hallar ubicación y ni siquiera funcionó su buen toque de pelota y su tendencia a buscar los claros. Por el lado de Sanfilippo —muy bien marcado siempre— estuvo sin velocidad y falto completamente de ritmo. Solo supo enojarse y protestar (no sabemos de qué y por qué). Por otra parte Julio San Lorenzo solo estuvo en el gol. Cubrir bien el medio campo con Scoppa y Musante (la mejor figura del partido) y la colaboración siempre inteligente del "viejo" Belén. Y este plan defensivo se cumplió a la perfección. Durante el primer tiempo, además de frenar todo intento ofensivo de la visita, anduvo muy bien el contragolpe. Bajo la batuta de Belén se explotó la velocidad de Avallay y Giménez y el trabajo de hormiga de Cabrera. Y así fueron llegando los goles. Luego en el segundo tiempo —cuando Banfield perdido por perdido se lanzó con todo al ataque— la defensa supo sacar las "castañas del fuego" jugando con serenidad y prolijidad. Sin ofuscarse, sin "bartolear pelotas". Tratando de sacar el balón bien jugado. En definitiva, y por todo lo expuesto, completamente justificado el triunfo rosarino, ante un Banfield que defraudó totalmente.

N. Old Boys 3 Banfield 1

NEWELL'S OLD BOYS: Gironacci; Romero y Zanotti; Vizzo, Scoppa y Musante; Cabrera, Zucca, Avallay, Belén y Giménez. Arquero suplente: Tazare. Director técnico: A. Zoff.

BANFIELD: Righi; Ramos Delgado y Nelson López; Vázquez, Llanos y Villano; Raffo, Maidana, J. San Lorenzo, Sanfilippo y Zárate. Arquero suplente: Caballero. Director técnico: D'Amico.

Goles en el primer tiempo: A los 7 minutos, Belén (NOB); a los 24 minutos, Giménez (NOB), y a los 41 minutos, Cabrera (NOB), con un tiro penal.

Gol en el segundo tiempo: A los 19 minutos, J. San Lorenzo (B).

Arbitro: Velarde. En Newell's Old Boys.

APLAZO A LA INEPTITUD FUTBOLISTICA EN BOEDO

★ **En el vestuario de Estudiantes de La Plata, al término del partido con San Lorenzo que finalizó 0 a 0, el DT Osvaldo Zubeldía dialogaba con Madero, reprochándole en tono amable, por qué no se había mandado en profundidad con mayor asiduidad. "Estabas sin marca, cuando fuiste, lo hiciste ¿por qué no seguiste?". El número 5 de los albirrojos respondió: "Osvaldo, la cancha ya estaba pesada y resbaladiza.**

Y en otro rincón Verón contaba cómo perdió ese gol faltando cinco minutos. La pelota servida por Conigliaro desde la derecha me venía a la medida —nos dijo— pero al picar, cambió de rumbo y tuve que levantar la cabeza para desviarla. Así se debilitó el remate que facilitó la estirada de Buttice. Allí perdimos de ganar el partido.

En el vestuario de San Lorenzo, todo era silencio, y nadie aventuró opinión. Es que para los agulgranas, el empate tuvo sabor a derrota, tales los desaciertos en que incurrieron, en modo especial, en la zona de ataque.

El 4-2-4 esquematizado por los de Boedo, fue fácilmente neutralizado por el clásico y repetido 4-3-3 que juega Estudiantes, que copó y ganó el medio campo con la presencia de Madero, Santiago y Bilardo, mientras Malbernat le ponía cerrojo a Chaldú y Cheves a Castiglia. Más atrás, Barale y López triunfaban en el anticipo frente a Veira y Doval, no obstante la movilidad del "beattle". Cercado así el ataque azulgrana, sus posibilidades quedaron libradas a los remates de media distancia a que trabajaban Telch y Rendo, con relación a sus compañeros.

Estudiantes fue más dúctil y peligroso, especulando con su contragolpe sorpresivo, en base a los cruces y cambios que saliendo de los pies de Madero o Santiago, encontraban siempre la ubicación de Conigliaro sobre la franja derecha, y listos para el remate, a Flores y Verón, volcado éste sobre el centro.

Tres jugadas de pizarrón, con este tema repetido, inquietaron a Buttice, poniendo en evidencia las falencias de Gramari y evitando el adelantamiento de Calics, liberado de la marca de Bilardo, que apuntalaba a Madero retrasándose.

Varacka —con su acostumbrada solvencia— crecía en el área local, y su presencia fue factor preponderante en la zona extrema, saliendo siempre con pelota dominada y dando la puntada inicial para el ataque santo, donde el desorden se acentuaba ante la ineptitud de sus hombres. Castiglia fue quizá el de mayores inquietudes y por momentos Veira elevó su rendimiento, pero no alcanzaron para superar la sólida defensa platense.

Apenas reanudaron, Madero avanzó entrando en el área con hábiles esquives, cortando para Flores que entraba en velocidad. El cruce oportuno de Gramari evitó la caída.

Fue solo un amago, ya que los de La Plata pugnaron estoicamente por mantener el cero a cero, volcando todos sus hombres en la zona defensiva. Pero en forma ordenada, sin dejar rival y zona sin marca, tratando con suavid d a la pelota, jugándola siempre al compañero más cercano, agrupándose siempre para salir en bloque y proyectar sorpresivamente hacia los laterales, procurando la entrada de Verón o Conigliaro.

Ese fue el gran mérito de Estudiantes, jugar al empate, pero sin desesperar; esperar en zona el accionar de un rival sin fuerza y sin ideas y especular con el contragolpe.

Poletti se lució al contener un fuerte remate de Albrecht, un centro shot de Castiglia y sobre la hora, desvió López un remate de Veira desde muy cerca, mientras Verón en el otro extremo perdía el gol, al no poder afirmarse para cabecear con mejor dirección. Y mientras la lluvia caía tenue e intermitente, el partido se apagaba sin dejar otro recuerdo que la solvencia de Varacka, la seguridad de Poletti y el trajinar de Albrecht. El 0 a 0 era el castigo a la ineptitud futbolística, de este fútbol que se llama moderno.

San Lorenzo 0 Estudiantes 0

SAN LORENZO: Buttice; Varacka y Calics; Gramari, Telch y Albrecht; Chaldú, Doval, Veira, Rendo y Castiglia. Arquero suplente: Irusta. Director técnico, interino: Diego García.

ESTUDIANTES: Poletti; López y Barale; Chéves, Madero y Malbernat; Bilardo, Santiago, Conigliaro, Flores y Verón. Arquero suplente: Oleynicki. Director técnico: O. Zubeldía.

Arbitro: A. Coerezza. En San Lorenzo.

Un Arquero Nueva Ola

★ Reapareció ayer en Estudiantes, luego de su lesión en un hombro, el arquero Poletti. De figura desgarbada y con un equipo desaliñado, el "nueva ola" platense es garantía de seguridad entre los palos y dentro del área, donde manda, ordena y juega.

Seguro de manos, veloz para proyectar la pelota y ágil en los saltos, une a su vez, los reflejos de quien conoce la profesión. Ayer, cuando Veira recibió a los 13 minutos de juego, se tiró anticipando el remate, y frustró el gol que ya aclamaba el "beattle" de avenida La Plata. Poletti fue figura.

Un Puchero Inagotable

★ José Varacka ratificó ayer en el "Gasómetro", el porqué de su inclusión en el plantel de nuestro seleccionado.

Dueño de un estado físico ideal, pese a los 33 años que "acusa", inteligente y con visión para encontrar ubicación en el campo, hábil y dúctil para la maniobra que le permita salir con la pelota dominada, y mostrando solidez y fuerza en los quites, se convirtió por méritos propios en la figura de la cancha frente a Estudiantes de La Plata.

El popular "puchero", para otros "El Polaco", evidenció nuevamente las virtudes y atributos que lo adornan y que mantiene pese a los años que viene transitando por nuestro fútbol, ya sea en Independiente, River, ahora en San Lorenzo.

El sobreviviente de Suecia, estará nuevamente en Londres. Se llama José Varacka.

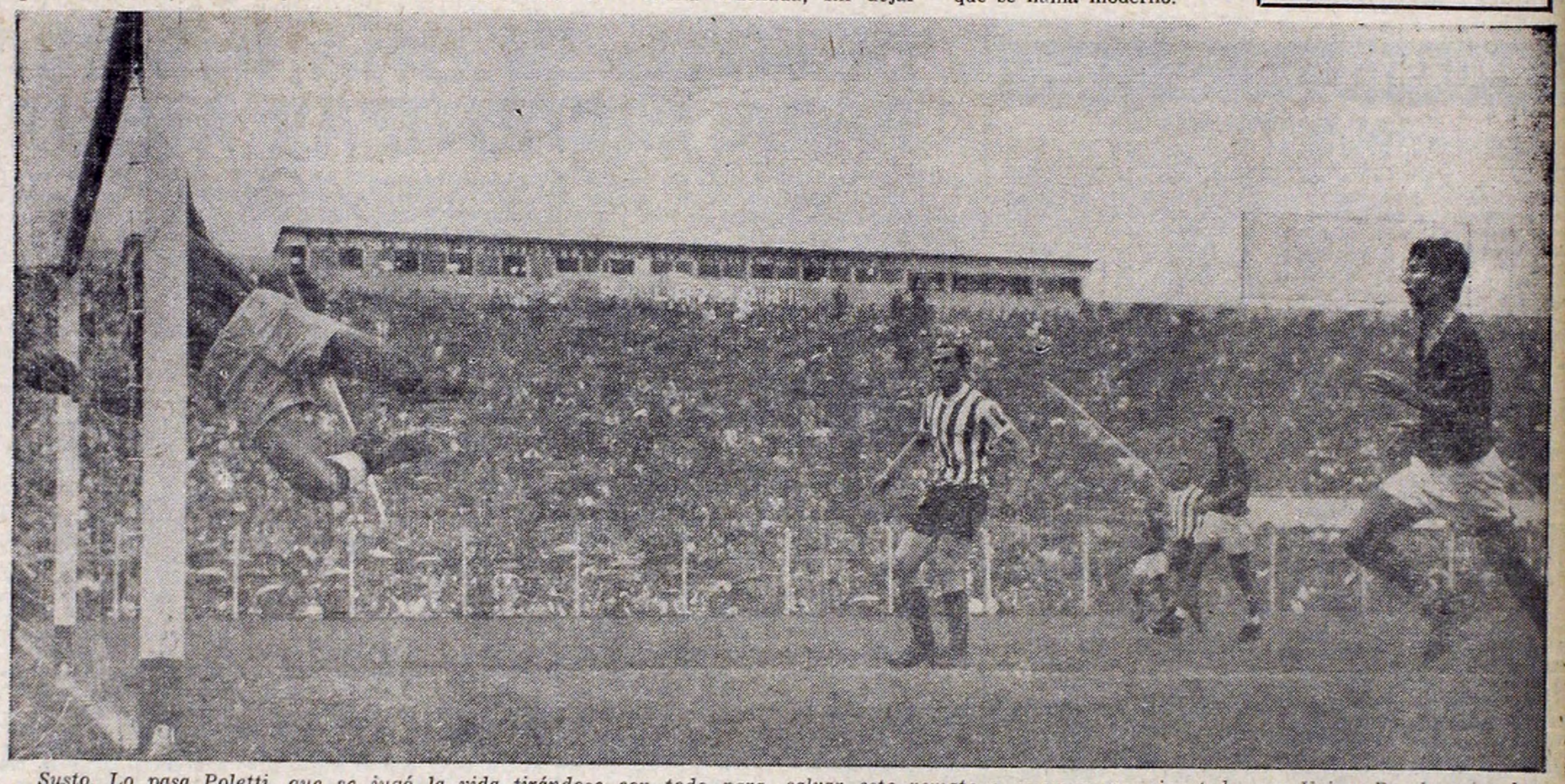

Susto. Lo pasa Poletti, que se jugó la vida tirándose con todo para salvar este remate a quemarropa ejecutado por Veira. Barale mira la jugada como clavado en el piso y más atrás, sin ninguna posibilidad de poder intervenir aparecen Doval y Malbernat. Empate justo en el "gasómetro".

Lanús Perdió el Rumbo, Pero Colón, Bien Orientado, Alcanzó el Triunfo

★ Sabalero y Bueno. Así fue el triunfo santafesino en Lanús. Legítimo como conquista; conseguido con el fervor que caracteriza a Colón, sin pasividad, con fuerza.

El local, coautor de su propia derrota, por el nerviosismo y la imprecisión que engendra ese estado anímico, se muestra lejos de la sonriente senda a la que lo llevaran sus primeros pasos con Dellacha.

El fracaso, sin tener caracteres de catástrofe, fue total, porque se dio en todas las líneas "granates": la defensa pecó por insegura, los medios por su escasez de orientación creadora y la delantera por su absurda manera de pretender definir.

Colón, que se encontraría con este terreno tan propicio, tuvo como mérito principal el no preguntárselo, el salir a jugar su propio partido.

Cardozo y Colman coparon sus respectivas franjas y redujeron a la impotencia defensiva a los volantes rivales —Paz y Pereyra—, quienes se limitaron a un trabajo ofensivo rudimentario hecho de pases laterales, o cortadas sin sorpresa, para hombres bien cubiertos que, o llegaban mal, o simplemente, no llegaban.

Ni Demario, con su habitual desconexión, ni el a veces festejado binomio Silva-Acosta, hicieron otra cosa que entregarse un nerviosismo (del que fue presa el equipo todo), que cancelaba su conocido dominio de pelota. Y que los ponía en la coyuntura de jugar al choque —para el que no están dotados—, o "a la olla", que es una invención de innegable importancia para la cocción adecuada de una "busecca", pero que futbolísticamente sirve solo para facilitar el trabajo defensivo y favorecer así el lucimiento de los zaguero rivales.

Y esto ocurrió ayer.

Carou, que se mostró seguro y elegante en su desplazamiento, logró brillar notablemente gracias a la insistencia de Lanús en servirle claros envíos por lo alto.

Y el nervioso empeño de Lanús sirvió también para que la correcta formación visitante sobre el campo, luciera en el ataque decidido primero, y en el contraataque veloz y profundo después. Porque Colón no se embotelló nunca, y jugando con un equilibrado espíritu ofensivo, que sería la base de su victoria.

Aunque, como ya se apuntó, la consolidaría la actuación de un adversario que jugó más contra sus propios problemas psicológicos que contra el rival mismo.

Lanús 0 Colón 1

LANUS, Irusta; Del'Innocenti y Avalos; R. López, C. López y Paz; Echenaussi, Pereyra, Silva, Acosta y De Mario. Arquero suplente: Piazza. Director técnico: Dellacha.

COLON: Errea; Sanitá y Dumas Rodríguez; Larpín, Cardozo y Carou; O. Medina, Colman, P. Medina, Subiat y L. Medina. Arquero suplente: Sanguinetto. Director técnico: Allegri.

Gol en el primer tiempo: A los 13 minutos, Cardozo (C).

Arbitro: Roberto Barreiro. En Lanús.

Era Mejor sin "Show"

★ Orlando Medina jugó un buen primer tiempo. Desbordó en varias ocasiones a Avalos y creó peligro cierto para Irusta. Pero llevado por un afán exhibicionista, se demoró en el período final, tratando de burlar a su cancerbero "con un amago más". Y esto, aparte de deslucir su tarea, ya que permitió a Avalos contenerlo, restó nuevas posibilidades a su equipo.

La Ausencia, Angel Rojas, la Presencia, "El Tanque"

★ Boca tiene dos preseleccionados que estaban mereciendo la inclusión. Tanto Alfredo Rojas como Angel Rojas venían actuando como para ganarse el puesto. Ante Ferro, sobresalió uno y falló completamente el otro. El del éxito fue "El Tanque". Se prodigó como pocos pueden hacerlo, peleando siempre, haciendo de la lucha un arte de contundencia absoluta. Justificó su inclusión. En cambio, el otro Rojas no estuvo. Trató por todos sus medios de meterse en el partido pero no lo logró. Dejó solo a Alfredo, no contribuyó en medio campo, no pesó en el partido. Utilizó mal su habilidad que trató de poner de manifiesto en media cancha, donde no hacía falta. Claro que esto no es definitivo, pero es para tener en cuenta.

Roberto Goicoechea: Juez Personal, a Pesar de Todo

★ El juez de Boca y Ferro, fue el señor Roberto Goicoechea. Estas líneas se las ha ganado por sus errores y por sus virtudes. El público está acostumbrado a ver "localismos vergonzosos", Goicoechea se olvidó de eso. Le anuló un penal a Boca con un criterio absolutamente respetable. Expulsó a Rodríguez y a Simeone sin vacilar, sin pensar en la gritería del público. Después, no cobró una pelota que dio en una mano de un defensor de Ferro (correcto) y, en cambio, cobró un penal cuando un balinazo de Marzolini pegó en el pecho (y posiblemente en el hombre, de Mogaburu. Su actuación dejó grietas considerables, pero lo que interesa recalcar es que COBRO TODO LO QUE VIO. Meritorio.

PREMIO AL ESFUERZO: FERRO

★ **No hubo fútbol, no hubo claridad, pero... estuvo Ferro. Esto no quiere decir que Ferro haya tenido algo de lo que faltó en el partido, sino que fue el conjunto que más se pareció a un EQUIPO. Sí, con toda la humildad, con todas las deficiencias y con todas las ineptitudes que a Ferro se le conocen. Bien.**

Sin embargo, fue todo distinto. A pesas de que la visita aflojaba considerablemente en la defensa, donde Mogaburu, Ravano y Sartirana, no acertaban con el despeje y las "pifiadas" se sucedían una tras otra sin que Boca las aprovechara.

Los minutos fueron pasando y Boca ya había perdido, sobre los 25 minutos, toda la poca claridad de la que había hecho gala en los primeros instantes. Quien se asentaba era Ferro, magníficamente manejado por un medio campo formado por Collado, Berón y Rodríguez o Pastorini alternadamente. La superioridad de ese medio campo fue fundamental.

Los verdes de caballito, cayeron en la cuenta de que Boca es estaba equivocando, o, al menos, estaba yendo a su juego: el de la pelota a la olla, para la cabeza de Alfredo Rojas. Entonces la visita se animó. El trio atacante formado por Tojo, Pastorini y Ribaudo, contragolpeaba con acierto, creando graves problemas a la floja defensa local. El término del primer tiempo (0-0), había dejado como saldo, la capacidad de lucha y sacrificio de los hombres de Caballito y la pujanza de un Boca que, en realidad, se encontraba a esa altura desesperado ante la inusitada resistencia del modesto Ferro.

La segunda parte no cambió en cuanto a planteos de juego. Ferro procurando hacer aquella que intenta todo equipo que se sabe menos capacitado: tenerla mucho tiempo para que el rival la tenga menos. Boca, continuaba afanosamente su equivocado trabajo de demolición, que, paradójicamente, era sobre lo que se basaba la labor de Ferro.

Sucedió que Boca no tenía ataque. Ponce, con intenciones nada más. Rojitas, haciendo o utilizando equivocadamente su habilidad y privando a Alfredo Rojas (lo mejor de su equipo), de la cuota de fútbol que "El Tanque" necesita para ver coronado su esfuerzo. Tampoco aportaba nada positivo Pianetti, empedernido y fracasado shoteador en la ocasión. Cuando el local atacaba, lo hacía con pelotas por elevación, sin claridad, justamente para que los defensores ferrocarrileros se despacharan a gusto sacando pelotas del área.

Para colmo de males, los boquenses tuvieron a un Rattin-González (valieron como uno solo) que no pudieron controlar a nadie, dejando que los contragolpes rivales pasaran con comodidad por el medio y llegaran al área para complicarle la vida a Magdalena, Silveyra y Marzolini. Pero aún hay más. Ferro contó en la defensa con hombres que cumplieron sin claudicaciones su cometido. Sin fallas, (después de los primeros 20 minutos) con Rodríguez ganando siempre ante (Alfredo Rojas, con Mogaburu cerrando siempre a tiempo, con Collado, firme en la marca y peligroso en el ataque por su velocidad mental, con dos marcadores de punta que debieron marcar a dos inofensivos atacantes y todos, con la generosa colaboración de Tojo. Pastorini y Berón, incansables en la tarea de defender y atacar. Así, por este trabajo humilde pero luchando. Ferro logró su GOLAZO por intermedio de Tojo, para que, luego, Alfredo Rojas empatara con un penal que muy pocos consideraran como tal. El empate no interesa, importa que Ferro luchó sin descanso cumpliendo a la perfección su plan que resultó en un empate son sabor a victoria, mientras Boca logró un empate tan gris y tan opaco como la tarde, que nada agrega a su haber.

Boca 1 — Ferro 1

BOCA JUNIORS: Roma; Magdalena y Marzolini; Simeone, Rattin y Silveyra; Ponce, Angel C. Rojas, Alfredo H. Rojas, González y Pianetti. Arquero suplente: Pérez. Director técnico: Pedernera.

FERRO CARRIL OESTE: Piazza; Ravano y Leonardi; Sartirana, Collado y Mogaburu; Pastorini, Berón, Ribaudo, Rodríguez y Tojo. Arquero suplente: Settembrine. Director técnico: Cacho Aldabe.

Incidencias: A los 18 minutos de la segunda etapa fue expulsado Rodríguez (FCO) por demorar el juego. A los 22 minutos, el juez expulsó a Simeone por agresión.

Arbitro: Roberto Goicoechea. En Boca Juniors.

Goles del Empate

Segundo tiempo: Tojo a los 25 minutos. Simpleza absoluta: Berón, en su campo, cambió hacia Leonardi, quien de primera, dio a Tojo hacia la izquierda. La paró, hizo una quebrada de cintura, se burló de Silveyra y la clavó de zurda junto al poste izquierdo. Un golazo.

Alfredo Rojas, a los 39 minutos. Marzolini se fue por la punta; disparó con violencia al arco. Mogaburu puso el pecho, la pelota le pegó entre el pecho y el hombro. Goicoechea dio penal. Tira Rojas débil y al medio, Piazza va hacia el otro lado, y el gol se produce.

UNA FIGURA

★ Venía de jugar muy mal. Jugando con una guapeza que lindaba con el matonismo. Frente a Platense se observó una mejoría que ante Boca confirmó ampliamente. Se llama Tojo y fue el mejor jugador de la cancha. Por fútbol, por su golazo, por su sacrificio y porque dejó de lado "la pinta" para jugar como debe hacerlo un profesional. En lo que a esfuerzo se refiere, quizás no haya superado a Berón y a otros, pero se gana la mención porque es joven, porque vale y pesa en la cancha cuando juega EN SERIO. Felicitado.

Esta es una de las pocas oportunidades claras de gol para Boca, surgida de una jugada que tuvo fútbol desde el comienzo. Se lo ve a Rojas detrás de Mogaburu, después de haber tirado con violencia. La pelota fue rechazada por Piazza. Rattin no alcanzó y Collado se hizo de la pelota. Ravano, Rodriguez y Leonardi miran expectantes el resultado de la jugada. Boca consiguió el empate merced a un penal faltando pocos minutos.

Guardavalla ya Olvidado

★ En muchas oportunidades se da el caso que jugadores incluidos en el seleccionado jueguen para sus respectivos equipos en la divisional reserva. Tal el caso de Andrada, excluido recientemente de la nómina preseleccionada actualmente por J. C. Lorenzo y que estuviera por más de 300 partidos defendiendo consecutivamente la valla de Rosario Central. Ayer jugó como preliminarista, y, con sus intervenciones —a pesar de caer vencido en dos oportunidades— se ganó el aplauso ayer en la cancha de Platense.

ARGENTINOS JRS. HIZO "CHICHES": GANO GIMNASIA

Gimnasia 4 — Arg. Juniors 1

Gimnasia: Romera, Rogel y Rosi; Martín, Angel Sosa y Figueroa; Trebucq, González, Borgogno, Varela y Castillo. Arquero suplente: Laubella. Director técnico: Fernández Viola.

Argentinos Juniors: Miguelucci; Bonczuk y Decaria; Diez, Cominelli y Notaris; Luraschi, Puppo, Diéguez, Osvaldo Sosa y Koch. Arquero suplente: Bocano. Director técnico: Resquín.

Goles en el primer tiempo: A los 15 y a los 28 minutos Borgogno (GE).

Goles en el segundo tiempo: A los 17 minutos Osvaldo Sosa (A); a los 32 minutos Castillo (GE); a los 38 minutos Trebucq (GE).

En Gimnasia y Esgrima de La Plata. **Arbitro:** León Boccardi.

★ Gimnasia, en La Plata, ganó 4 a 1, merced a la labor positiva de sus hombres en el contragolpe. Argentinos Juniors dominó el campo, especialmente el centro de la cancha, a lo largo de casi todo el partido. Pero predominó en su accionar "el fulbito" de sus delanteros. La defensa de los "bichos" fue un constante "colador" para los profundos avances de la delantera "mens sana". Gimnasia, muy eficaz, obtuvo la victoria con un juego sencillo. Ese juego que el mismo Argentinos le ofreció: contraataque, ligereza y remates precisos.

Argentinos copó de entrada el medio campo. Puppo y Cominelli entregaron constantemente juego al resto de los delanteros. Su labor fue buena, muchas veces bien acompañados por Osvaldo Sosa y Luraschi. Pero todo "ahí", en el medio, donde sobresalía su trabajo por la sencilla tarea de entregar. De enlazar. Pero eso no bastaba, porque al llegar a la zono de definición una defensa bien plantada, como lo fue la de Gimnasia, contrarrestaba todos los avances y abría rápidamente a las puntas, donde Trebucq ó Castillo, iniciaban "corridas" desde el medio de la cancha hacia "las 18". Muy ligeros. Sus respectivas marcas no los detuvieron en la mayoría de las ocasiones. Con ese esquema simple: contraataque, pelota a los punteros, llegada al área y remate preciso, se retiró Gimnasia a los vestuarios ganando 2 a 0. Quizás una ventaja excesiva ya que Argentinos Juniors dominaba constantemente el campo pero muy justa.

Llegó el segundo tiempo. Comenzó nuevamente a dominar infructuosamente el equipo de la Paternal. Siguió Gimnasia con su juego positivo. Los "rojos" consiguieron descontar y Luraschi, solo frente al arco, se perdió el empate. Pero eso fue hasta casi la mitad de la etapa. Luego en adelante, apareció "el lobo" en pleno dominador. Hasta por momentos transformó su juego positivo en algunas jugadas vistosas. Todo acompañado con otros dos goles. Aunque la defensa de "los rojos" en casi todo el partido "ayudó" mucho a los delanteros platenses.

Fue un partido discreto. Gimnasia muy eficaz. Argentinos hizo "fulbito". Una delantera veloz y penetrante: la de Gimnasia. Una defensa que hizo "agua" toda la tarde: la de Argentinos Juniors.

Siete contra dos. Carga a fondo de Boca con Rattin y Alfredo Rojas como valientes, allí donde las papas quemaban para Piazza, arrodillado y tapado por sus propios compañeros. La pelota salió afuera y a los siete verdes les volvió el alma al cuerpo.

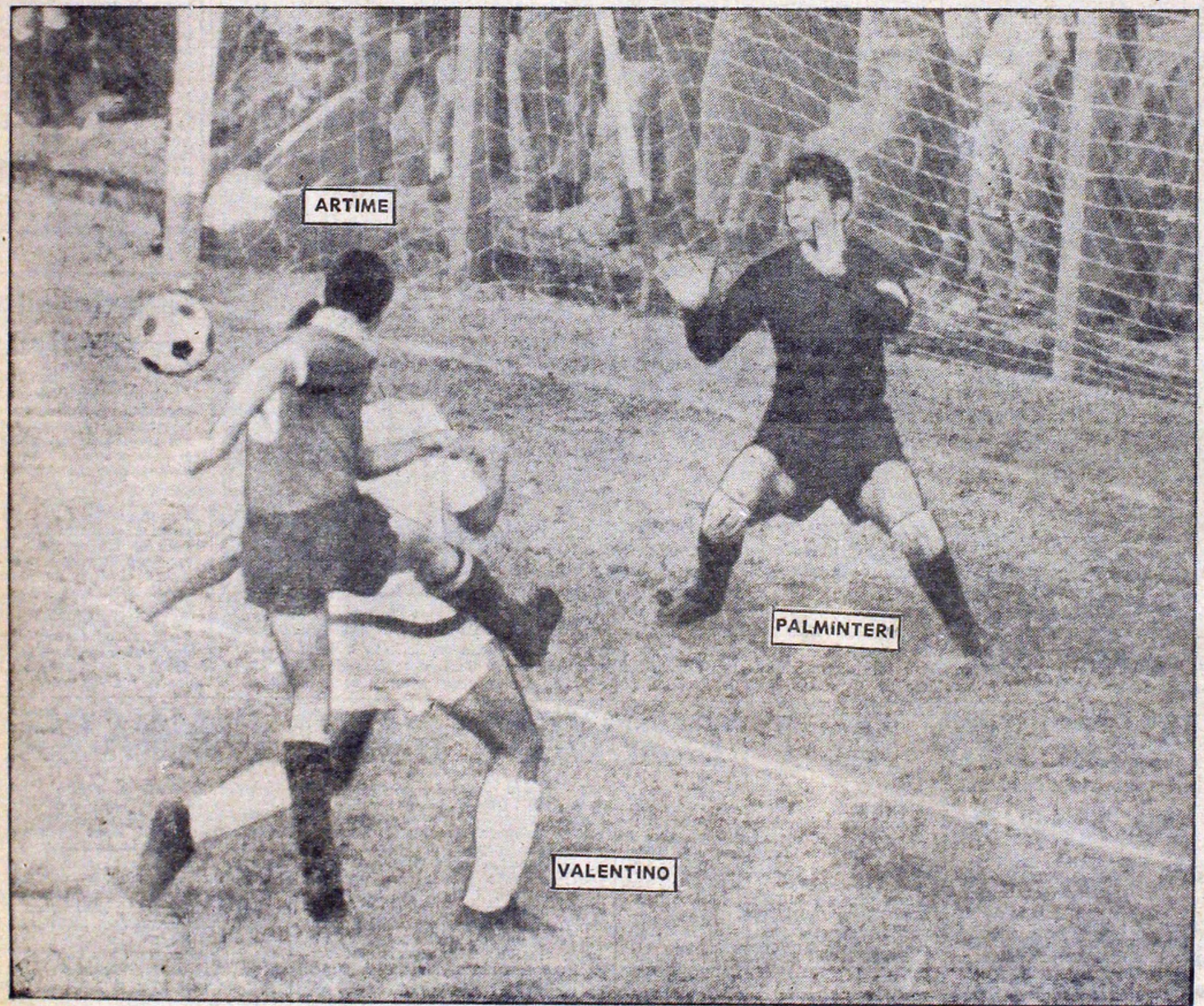

Se lo perdió Artime. El centrodelantero "rojo" había quedado en inmejorable posición frente a Palminteri que solo atinó a cubrirse con las manos, pero un defensor alcanzó a taparlo y Artime, muy exigido, remató desviado muy cerca del poste.

Un gol que no sí

TODO

El primer grito de gol en ruano Loayza "fusilando" mio", dejó solo frente a

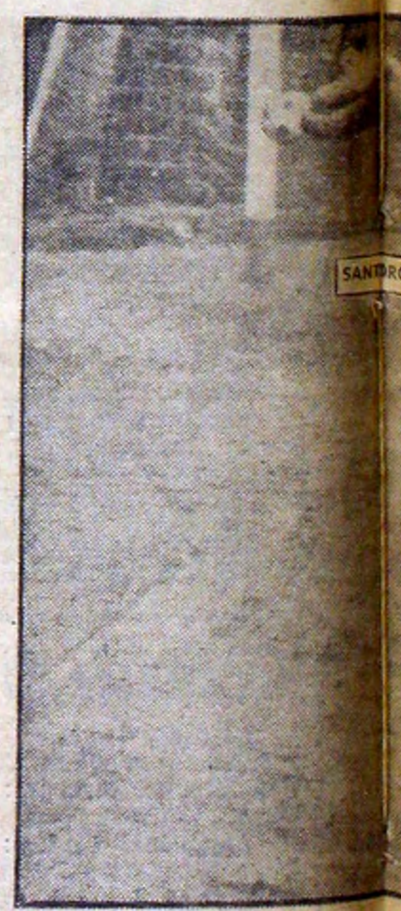

Magistral atajada de Santo diente contuvo esta dificil po de Avellaneda, Monge gana los aplausos de la

sirvió. Lo convirtió Pianetti con un remate impresionante, pero Alfredo Rojas estaba off side. ¡Anulado!

OS JUGARON PARA LA ACADEMIA

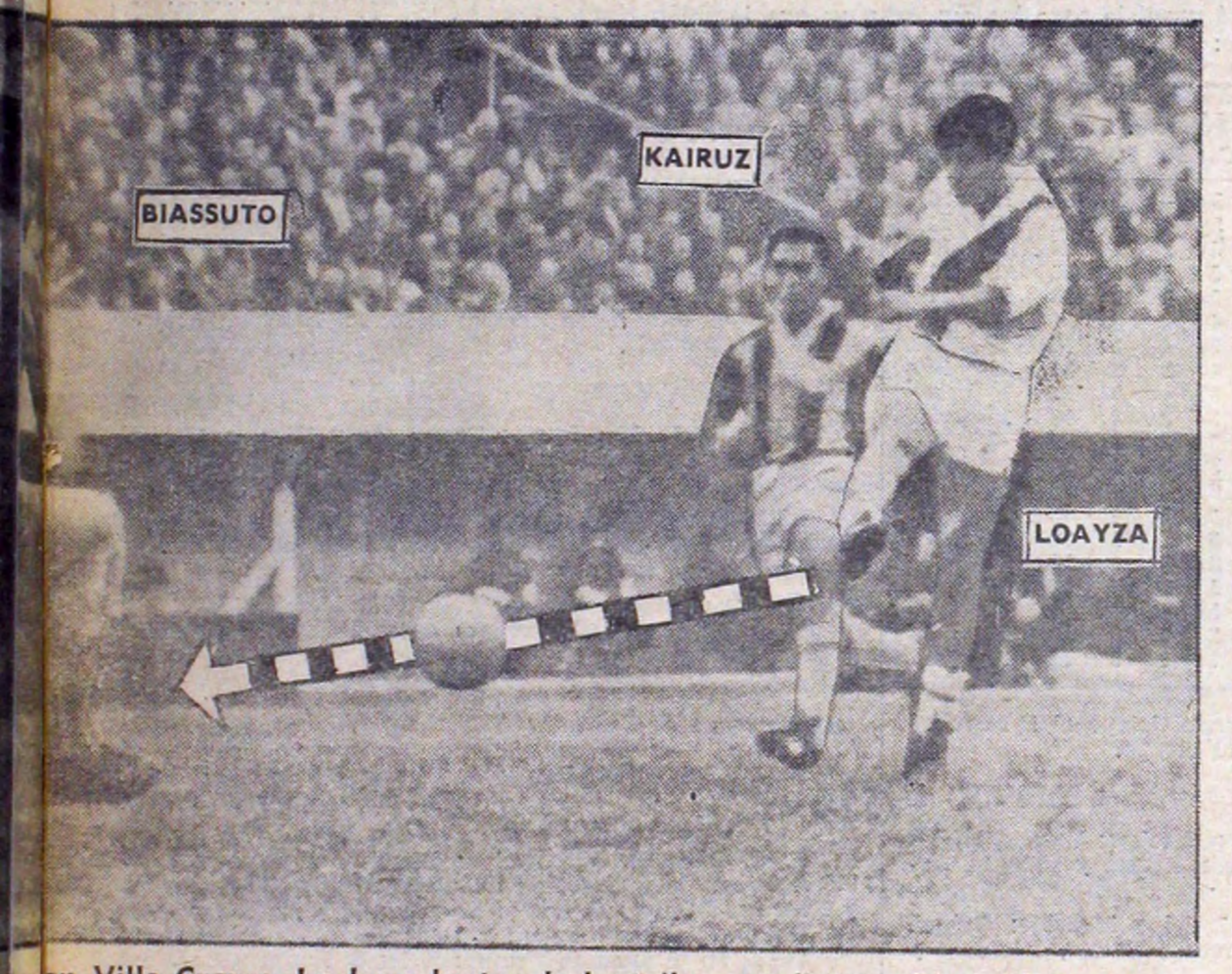

en Villa Crespo. Lo hace brotar de las tribunas adictas a River Plate el pe-
" desde cerca al indefenso Biassutto. Un error de Rico, zaguero central "bohe-
arquero al delantero riverplatense a quien Kairuz trató en vano de alcanzar.

La bella del fútbol. Escenas como ésta hacen del fútbol un espectáculo agradable. Dos atletas en el esfuerzo supremo. Aquí ganó Maschio, que logró sacar el remate, pero Devoto hizo que el shot saliera desviado.

lo Santoro. Con elegancia y una seguridad extraordinaria, el arquero de Indepen-
dificilísima pelota que desde muy cerca le remató Ramírez. Dos hombres del equi-
Monge y Ferreiro, contemplan cómo su compañero se luce, y con esta acción se
de la tribuna adicta. Independiente dejó, en Quilmes, un punto y la vanguardia.

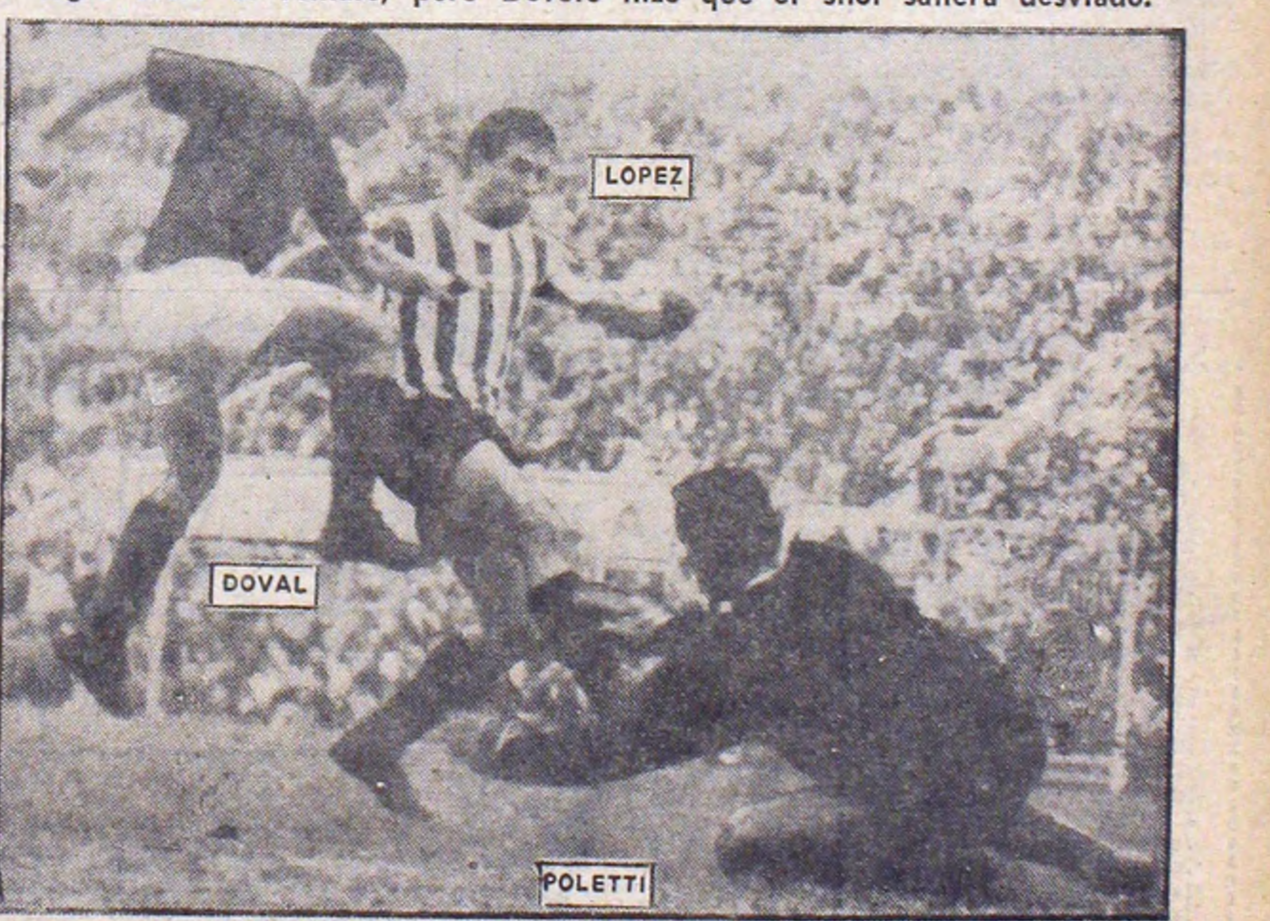

Revolcón. Se lo da Poletti tirándose con todo para salvar esta entrada fulminante de Doval, que había logrado sacarle ventaja a López corriendo los dos en procura del mismo objetivo: la pelota. Al final, ganó el arquero. Estudiantes fue gran rival para San Lorenzo, que sigue sin coordinación.

TERCERA

PESE A EMPATAR, VELEZ CONTINUA EN LA PUNTA

★ **Si nos dejamos llevar por las apariencias, en el certamen de tercera todo ha quedado como el domingo anterior. Pero en realidad no es así. El puntero Vélez dividió honores con Chacarita, lo que permitió el avance de Estudiantes de La Plata, que ahora se ha ubicado segundo a un solo punto de Vélez, pero con un partido menos jugado que los velezanos y chacaritenses.. Esto daría en fechas venideras una oportunidad a los "pincharratas". Por eso decimos que aparentemente todo ha quedado como entonces pero no es así.... La síntesis de los partidos es la siguiente:**

Vélez 1 Chacarita 1

Vélez: Mercado; Galeano y Salvatierra; Sinatra, Abdenur y Palacios; Marín, Luján, Lavezzi, Zanoguera y Cambiasso.

Chacarita: Petrocelli, Freitas y González; Geneis, Garmendia y Codina; Jordán, Pretto, Volada, Zurita y Neumann.

Goles en el primer tiempo: A los 18 minutos, Marín (V). A los 32, Garmendia (Ch. J.).

Atlanta 4 River 3

Atlanta: Castellanos; Lazzarini y Galíndez; De Filippo, Vizoso y Robles; Citadino, Gallegos, Giordano, Glassman y Villarino. **Arquero suplente:** Bertani.

River: Pérez; Gagliardi y Paira; Siles, Lettieri y Dominichi; Montivero, Sicilia, Domínguez, Gómez y Vitale. **Arquero suplente:** Rodríguez.

Goles en el primer tiempo: A los 19 minutos, Giordano (A); 25, Glassman (A); 32, Giordano (A), y a los 37, Villarino (A).

Goles en el segundo tiempo: A los 10 minutos, Gómez (R); a los 32 y 37, Lettieri (R), ambos de penal.

Arbitro: Mezzapezza.

Boca 0 Ferro 0

Boca: Sánchez; Lamas y Setler; Raspo, Suña y Ovide; Rivero, Camareri, Novello, Valiente y Molina. **Arquero suplente:** Tara.

Ferro: Larrubia; Etcheverry y Marchetti; Pérez, Suárez y Navas; Pontillo, Marquínez, Jones, Pannucci y Soto. **Arquero suplente:** Rodríguez.

Arbitro: Parga.

Quilmes 1 Ind'diente 3

Quilmes: Casco; Mesna y Di Pascua; Andertuin, Walne y Nandris; López, Gruni, Brown, Miranda y Consistre. **Arquero suplente:** D'Angelo.

Independiente: Uma; Mansilla y Lahbenher; Domínguez, Abril y Arregui; Belbara, Medina, Barralo, Basesin y Coballo. **Arquero suplente:** Subre.

Goles en el primer tiempo: A los 12 minutos, Aguirre (I); a los 29, Belbara (Independiente).

Goles en el segundo tiempo: A los 8 minutos, Brown (Q); a los 33, Belbara (I).

Racing 2 Huracán 0

Racing: Pepe; Magentíes y Peluffo; González, Alvarez y Petruzzi; Vilanova, Bergotto, Luna, Adorno y Ruiz. **Arquero suplente:** Cefo.

Huracán: Roganti; Palma y Chazarreta; Pulido, Gianni y A. Martínez; R. Martínez, Mazza, Fuentes, Kilmot y Caucca. **Arquero suplente:** Quiroga.

Gol en el primer tiempo: A los 30 minutos, Luna, de penal (R).

Gol en el segundo tiempo: A los 11 minutos, Luna (Racing).

Arbitro: Peralta.

Gimnasia 2 Arg. Jrs. 2

Gimnasia: Campagnale; Schicati y Di Marziani; Di Plácido, Emmerich y Barcos; Barros, Novillo, Averza, Cabaleiri y Pasternock.

A. Juniors: Dudich, Ristra y Lonfati; Creado, Morán y Nápoli; Caputo, Rojas, López, Ocaño y Messina.

Goles en el primer tiempo: A los 3 minutos, Pasternock (GE); a los 28, Rojas (AJ), y a los 38 Pasternock (GE).

Gol en el segundo tiempo: A los 30 minutos, Nápoli (AJ).

S. Lorenzo 0 Est'ntes 1

San Lorenzo: D'Alessandro; Sica y Molina; Fernández, Ansaldo y Abritta; Moriello, Escobar, R. González, Gallego y Bastus. **Arquero suplente:** Tocalli.

Estudiantes: G. Flores; Rodríguez y De Marta; Zucarelli, Maschio y Mateos; H. Flores, Cremasco, Etchecopar, Orife y Zibecchi. **Arquero suplente:** Lozano.

Gol en el segundo tiempo: A los 27 m., Orife (E).

Incidencias: A los 31 minutos del segundo tiempo fue expulsado Ansaldo (SL) por juego brusco.

Arbitro: J. Leiro.

POSICIONES

Equipos	J	G	E	P	Gf	Gc	Pts.
Vélez	7	5	2	0	15	5	12
Chacarita.	7	5	1	1	17	9	11
Estudiantes	6	5	1	0	21	6	11
Atlanta .	7	4	1	2	18	9	9
Boca	7	3	3	1	14	6	9
F. C. O. .	6	2	3	1	9	9	7
Huracán .	6	3	1	2	15	12	7
Lanús ...	6	3	0	3	11	14	6
Quilmes .	7	2	2	3	7	21	6
S. Lorenzo	7	3	0	4	9	10	6
Banfield .	7	2	1	4	9	15	5
Racing ..	7	2	1	4	9	10	5
River	6	2	1	3	14	10	5
A. Juniors	6	1	2	3	11	12	4
Gimnasia .	7	1	1	5	10	18	3
Independ'te	6	1	1	4	5	13	3
Platense .	7	1	1	5	14	26	3

ARTILLEROS

Orife (Est.)	9
Suárez (Chac.)	7
Weber (Plat.)	6
Kilmot (H)	6
Lavezzi (VS)	6
Fernández (Lan.)	5
Fuentes (H)	5
Etchecopar (Est.)	5
Garello (Plat.)	4
González (SL)	4
Motturo (VS)	4
Mirandeborde (AJ) ..	4
Valiente (BJ)	4
Nicolao (BJ)	4
Lendoiro (Atl.)	4
Pretto (Chac.)	4
García (Banf.)	3
Ruiz (Rac.)	3
Belbarra (I)	2
Giordano (A)	2
Lettieri (RP)	2
Paternak (GE)	2

RESERVA

PERDIO ESTUDIANTES EL INVICTO Y POR GOLEADA

★ **Estrepitosa caída de Estudiantes en reserva. Fue frente a San Lorenzo de Almagro, que además de cortale la racha victoriosa que venían teniendo los blanquirrojos, le sacaron el invicto y por goleada: 3 a 0. La tarde no pareció propicia para los punteros, ya que también Huracán apenas pudo sacar un empate allá, en Avellaneda. La síntesis de los partidos es la siguiente:**

RACING 0 HURACAN 0

RACING: Tormo; Gómez y Mesías; Ferreira, Vicente y Bouza; Cáceres, Parenti, Rambert, Brookes y Villar. **Arquero suplente:** Pepe.

HURACAN: Zayas; Tarchini y Bordato; Hornes; Rossi y Moina; Jáuregui, Noguera, Suárez, Rolliano y Nonis. **Arquero suplente:** Roganti.

Arbitro: Cella.

Incidencias: En el segundo tiempo no salió Mesías (R) por estar lesionado.

VELEZ 1 CHACARITA 1

VELEZ SARSFIELD: Ucha; Carlo y Atela; Avalos, Cap y Canosa; Avila, Fernández, Whebe, Reppetto y Maturo. **Arquero suplente:** Mercado.

CHACARITA JUNIORS: Musso; Seijo y Cevallos; Valentín Gómez, Barreiro y Biccio; Bargadalio, Bejarano, Yubatti, J. Gómez y García. **Arquero suplente:** Petrocelli.

Goles en el primer tiempo: A los 5 minutos Whebe (V) y a los 33' Yubatti (Ch), ambos de penal.

Incidencias: A los 33 minutos del primer tiempo fue expulsado Cap (V) por protestar fallos. A los 23 minutos Whebe (V) desvió un tiro penal.

Arbitro: Matteo.

GIMNASIA 1 A. JUNIORS 1

GIMNASIA Y ESGRIMA: Labella; Segovia y Semplice; Conde, Patrón y Geist; Marinelli, Noak, M. Pardo, Cavaleri y A. Pardo. **Arquero suplente:** Campagnale.

ARGENTINOS JUNIORS: Cordero; Sáldico y Echegaray; Gómez, Sanguinetti e Iglesias; Coch, Ornad, Zárate, Malleo y Medero. **Arquero suplente:** Vicario.

Gol en el primer tiempo: A los 21' Sanguinetti (AJ).

Gol en el segundo tiempo: A los 17' Cavaleri (GE).

QUILMES 2 INDEPENDIENTE 4

QUILMES: Michelena; Casal y Torres; Lombardo, Cubilla y Tesuck; Mesa, Delménico, Szenwzuk, Sosa y Chávez. **Arquero suplente:** Casco.

INDEPENDIENTE: Trucchia; Carneglia y Wrobel; Pérez, Santarelli y Mircoli; Ardizoni, Tercilla, Somma, Hernández y Rosa. **Arquero suplente:** Uma.

Goles en el primer tiempo: Al 1' Mesa (Q); a los 15' Sosa (Q) y 30' Ardizoni (I).

Goles en el segundo tiempo: A los 21' Tercilla (I); a los 33' y 44' Somma (I). En este segundo tiempo al 1' se retiró lesionado Mesa (Q) y no volvió al campo.

LAS POSICIONES

EQUIPOS	J.	G.	E.	P.	Gf.	Gc.	Pts.
ESTUDIANTES	9	8	–	1	26	11	16
HURACAN	9	5	4	–	12	7	14
BOCA JUNIORS	9	5	2	2	13	9	12
BANFIELD	9	5	1	3	13	9	11
SAN LORENZO	9	5	1	3	19	10	11
INDEPENDIENTE	9	4	2	3	15	14	10
NEWELL'S OLD BOYS ..	9	3	4	2	16	13	10
RIVER PLATE	9	4	2	3	21	15	10
VELEZ SARSFIELD	9	3	4	2	16	14	10
ARGENTINOS JUNIORS .	9	3	3	3	16	15	9
ATLANTA	9	3	3	3	10	8	9
PLATENSE	9	3	2	4	14	25	8
COLON	9	2	3	4	9	16	7
CHACARITA JUNIORS ..	9	2	3	4	10	16	7
LANUS	9	3	1	5	20	19	7
RACING	9	2	3	4	13	18	7
FERRO CARRIL OESTE .	9	2	2	5	14	23	6
GIMNASIA Y ESGRIMA .	9	1	4	4	9	16	6
QUILMES	9	2	1	6	12	21	5
ROSARIO CENTRAL	9	1	3	5	15	16	5

ATLANTA 1 RIVER 1

ATLANTA: Sánchez; Vázquez y Escobar; Vasallo, Núñez y Allende; Cabrera, Giménez, Pazos, Acosta y Villegas. **Arquero suplente:** Bertani.

RIVER PLATE: Ballesteros; Bribá y Morcillo; Grispo, Zywica y Minore; Pérez, D'Ambrossio, Delem, Rivarola y Gómez. **Arquero suplente:** Gatti.

Goles en el primer tiempo: A los 23 minutos Pazos (A) y a los 31 minutos Rivarola (RP).

PLATENSE 2 ROSARIO CENTRAL 1

PLATENSE: Topini; Cuello y Ravecca; Trimarchi, Carro y Munafo; Fickeprang, Rodríguez, Marchessi, Guzmán y Gudiño. **Arquero suplente:** Baña.

ROSARIO CENTRAL: Andrada; Robledo e Hipólito; Ainza, Poncini y Sanessi; Sarmiento, Pignani, Poi, Palma y Bielli. **Arquero suplente:** Carnevali.

Gol en el primer tiempo: A los 25' Gudiño (P).

Goles en el segundo tiempo: A los 13' Sarmiento (RC) y a los 25' Marchessi (P).

LANUS 1 COLON 2

LANUS: Piazza; Lorenzato y Ordóñez; Tedesco, Sabella y Colaciatti; Iglesias, Pando, Alberti, Unzué y Reynoso. **Arquero suplente:** Hernández.

COLON: Sanguinetto; Maglianessi y Montovani; Gianni, Tardivo y García; Balbuena, Salerni, Perri, Pérez y Bustamante. **Arquero suplente:** Minchelli.

Gol en el primer tiempo: A los 30' Perri (C).

Goles en el segundo tiempo: A los 15' Alberti (L); y a los 30' Tardivo (C).

SAN LORENZO 3 ESTUDIANTES 0

SAN LORENZO: Irusta; Possenatto y Silvero; Mackeprang, Santamaría y Sconfianza; Facio, Gagliardi, Ochoaizpur, Balducchi y Fischer. **Arquero suplente:** Rodríguez.

ESTUDIANTES: Espinosa, Aguirre y Avelino; Manera, Pachamé y Spadaro; Lombardi, Escos, Bedogni, Mercerat y Cavoli. **Arquero suplente:** Bosoletti.

Gol en el primer tiempo: A los 7' Balducchi (SL).

Goles en el segundo tiempo: A los 6' Santamaría (SL) y 40' Fischer (SL).

Arbitro: A. Sobrino.

BOCA 2 FERRO 2

BOCA JUNIORS: Pérez; A. Pérez y Ditro; Alas, Plá y Sofraniciuk; López, Menotti, Grillo, Madurga y Manrique. **Arquero suplente:** Sánchez.

F. C. OESTE: Settembrino; Martínez y Orrego; Barbeito, Tartaglia y Califano; Cattáneo, Noguera, Paz, Luppo y Lencina. **Arquero suplente:** Larrubia.

Gol en el primer tiempo: A los 27' Pérez (en contra) (F).

Goles en el segundo tiempo: A los 8' Luppo (F); a los 37' y 43' Menotti (B).

N. O. BOYS 2 BANFIELD 2

N. OLD BOYS: Tasare; Basani y Grassini; Guerra, Bermúdez y Carini; Carranza, Ibáñez, Mandón, Lucero y Alcibar. **Arquero suplente:** Acosta.

BANFIELD: Caballero; Haack y Bertulessi; Jara, Meites y Giannini; Alvarez, Migone, D. Bayo, Blázquez y Costa. **Arquero suplente:** Enrioli.

Goles en el primer tiempo: A los 15' y 38' Lucero (NOB); y a los 25' D. Bayo (B), de tiro libre.

Gol en el segundo tiempo: A los 35' Bertulessi (B), de tiro penal.

Arbitro: O. Rodríguez.

EL MEJOR GOL DEL DOMINGO

Lo Hizo Tojo Para Ferro

★ Berón, en medio campo y volcado sobre la franja derecha, puso en juego a Leonardi en el sector opuesto y ya dentro del campo boquense, Leonardi le pasó la pelota por sobre la cabeza a Silveyra, que había salido a marcarlo, habilitando con pase largo a Tojo. Silveyra, que estaba recuperado, quiso quitarle la pelota, pero el hábil delantero de Ferro le amagó irse por la derecha y se le fue por la izquierda y con un remate violento, de zurda, muy bien ubicado, venció a Roma que se encontraba ligeramente adelantado. Fue el primero y único gol de Ferro ante Boca.

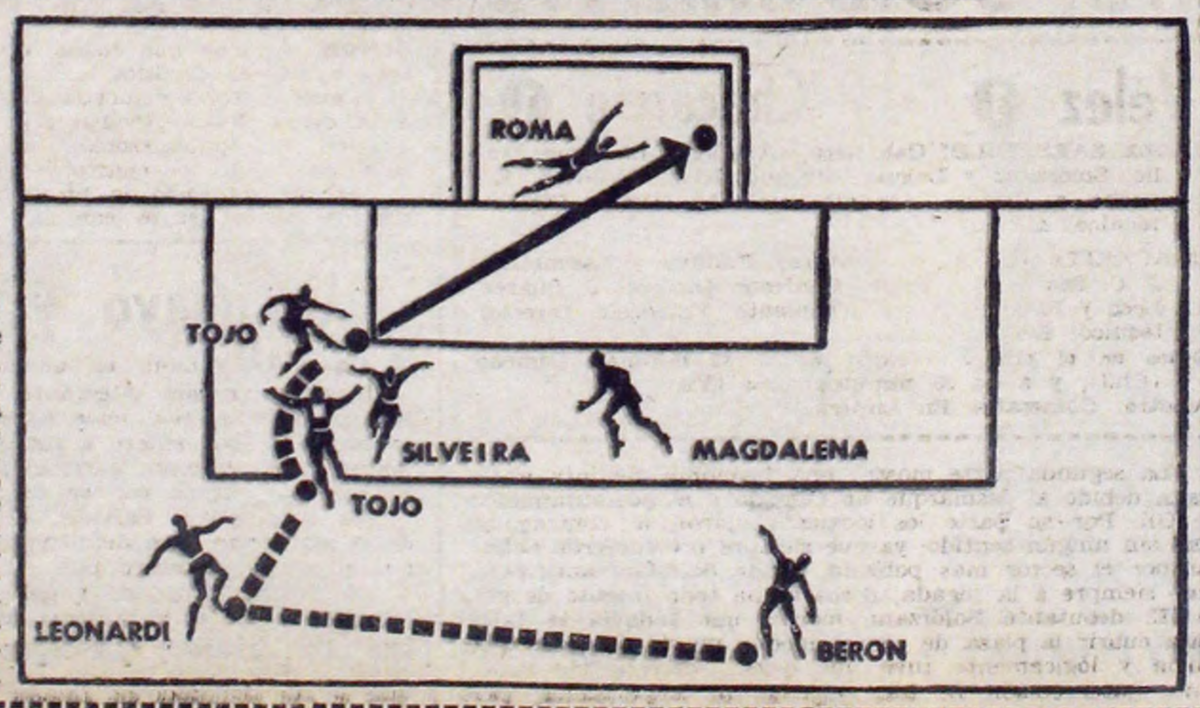

LA CSF TRATARA DOS CUESTIONES

★ **Esta noche habrá reunión en la Confederación Sudamericana. Se tratarán dos cosas de importancia relacionadas con la Copa Libertadores de América.**

Una, es la referente a las fechas de las finales de la Copa, para las que está clasificado Peñarol. Los dirigentes de la entidad uruguaya sostienen que se debe jugar los días 8 y 15 de este mes, pero el pedido encontrará dificultades, porque recién el 4 se sabrá quién es el finalista argentino. Incluso, puede ocurrir que Boca le gane a River; en ese caso tendrían que jugar dos partidos River e Independiente por lo que se demoraría, aún más el torneo.

La otra cuestión a tratarse esta noche es el informe presentado por el árbitro peruano Rivero, relacionado con el partido entre Independiente y Guaraní. Como se recordará, cuando el señor Rivero sancionó el penal, que a la postre daría el triunfo a los "rojos", fue agredido por todos los jugadores paraguayos, especialmente, por Insfrán y el director técnico Britos.

Trascendió que se aplicarán severas sanciones a estos dos y una seria amonestación al Guaraní.

En otro orden de cosas, la Confederación tratará diversos problemas relacionados con las próximas elecciones que se realizarán en Lima y en la que se renovará el Comité Ejecutivo.

INDEPENDIENTE: MILAGROSA SALVADA FRENTE A QUILMES

★ **Debió haber sido victoria de Quilmes. Por merecimientos a lo largo de los 90 minutos. Porque fue más equipo que Independiente, individual y colectivamente. Porque supo aprovechar la pelota a lo largo de todo el partido, la supo cuidar, trató de asegurarla. No buscaron sus defensores "sacarla" y quedarse luego mirando cómo se las ingeniaban los delanteros para no perderla.**

Inconducta de Falduti

★ Segundo tiempo. Independiente cada vez jugaba peor y su técnico se desesperaba. Gritos y más gritos. Ordenes y más órdenes. Una y otra vez Guazzardi le llamó la atención. Pero Falduti no se contenía. Consecuencia: fue expulsado. Justamente él, que debe dar el ejemplo de corrección y disciplina para que sus jugadores lo imiten. Pero hay que justificarse. Hay que demostrar que se sabe, que el equipo no cumple órdenes. ¿Durante la semana, qué hacen?

No, Quilmes fue un equipo y jugó en función de tal. Atacando los defensores cuando era necesario y defendiendo los delanteros cuando las circunstancias así lo imponían. Nada de hombres "mirando el partido". E Independiente fue la antítesis de todo esto. Cada jugador hacía "la suya". Artime la de Artime, Tarabini y así todos. Parecían 11 equipos dentro de uno. Y Quilmes agradecido, por las pocas preocupaciones que debía soportar su defensa y por el casi ningún escollo que encontraban sus delanteros hasta el área. Pero aquí comenzaba el problema local, su vía crucis. La carencia de un delantero capaz que supiera resolver con rapidez, con inteligencia y con habilidad. Porque tanto Ramírez, como D'Errico y Bavastro, que fueron los que más cerca estuvieron de Santoro, carecían de estas virtudes. Y he aquí el porqué del empate.

Su carencia de hombres gol. O al menos de hombres capacitados para concretarlos. Pudo haber sido Vitale la solución, pero su preocupación mayor se concentró en ser el encargado de que los tres delanteros netos de Quilmes recibieran las oportunidades. Y fueron muchas, que para suerte de Independiente (en muchos casos por la muy buena actuación de Santoro, el mejor hombre de su equipo) no lograron cristalizar.

Independiente, desconocido. Mejor dicho, bastante menos de que lo que normalmente puede rendir ante un equipo como Quilmes, aunque sus últimas actuaciones (Guaraní y Boca, por la copa de campeones) lo hayan mostrado en franco tobogán. Independiente, dividido en dos al ser anulados Roldán (cada día más enredado), Savoy y Pastoriza, debió recurrir a una solución que por repetida deja de constituirse en solución. El pase largo para Artime con el compañero más cerca a 40 metros.

Y esto resultó infantil como solución para Independiente, ya que Spíndola y Valentino, firmes en la marca, desbarataban una y otra vez los intentos del Nº 9 que, sin compañeros con quienes jugar, trataba por sus propios medios de llegar a Palminteri. Consecuencia: Independiente casi nunca llegó en posición de gol. Pudieron haber sido Tarabini o Cardozo las restantes posibilidades de ataque, pero muy bien marcado por Andrade el primero, y casi sin entrar en juego el segundo, las aspiraciones de los "rojos" fueron reduciéndose cada vez más. Sernia y Basílico continuaban dominando el medio campo, con la muy buena ayuda de Vitale, que bajaba generalmente a recepcionar lo que sus compañeros construían en medio campo. Pastoriza, encargado de la marca de Vitale, se dejó arrastrar por éste hacia ambos laterales, y la casi ninguna obstrucción de Roldán en el medio campo, les permitió a los locales seguir constituyéndose en los amos del partido. Solo Monge, y en menor medida Pavoni, demostraban una cierta firmeza en la extrema línea defensiva, mientras que Ferreiro y Zerillo eran una invitación a que los delanteros locales avanzaran sin mayores obstáculos. Y con el correr de los minutos, la impotencia de Independiente para salir de su encierro, y la falta de habilidad para concretar del local, fue haciéndose más notoria, mientras que los errores de Guazzardi (dejó pasar por alto tres claras jugadas de penal, dos en el área de Independiente y una en la de Quilmes) ponían la nota ingrata al mismo tiempo que injusta.

Pudo y debió haber ganado Quilmes. Independiente no mereció el empate.

Quilmes ⓪ Independiente ⓪

QUILMES: Palminteri; Valentino y Lencina; Andrade, Sernia y Spíndola; Bavastro, Basílico, D'Errico, Vitale y Ramírez. Arquero suplente: Michelena. Director técnico: Faraone.

INDEPENDIENTE: Santoro; Monge y Zerillo; Ferreiro, Pastoriza y Pavoni; Cardoso, Roldán, Artime, Savoy y Tarabini. Arquero suplente: Toriani. Director técnico: Falduti.

Arbitro: G. Guazzardi. En Quilmes.

Incidencias: En el segundo tiempo, a los 28 minutos, fue expulsado el director técnico de Independiente, Falduti.

Bernao se Accidentó

★ Una contingencia inesperada privó ayer a Independiente del concurso de su puntero derecho Raúl Bernao. En efecto, mientras se dirigía en su automóvil al estadio de Quilmes donde su equipo iba a jugar con el equipo local, tuvo un recio encontronazo con otro coche que venía en dirección contraria cuando faltaba poco para llegar. Bernao sufrió leves lesiones en varias partes del cuerpo y una crisis de nervios que fueron los que le impidieron luego actuar en su equipo.

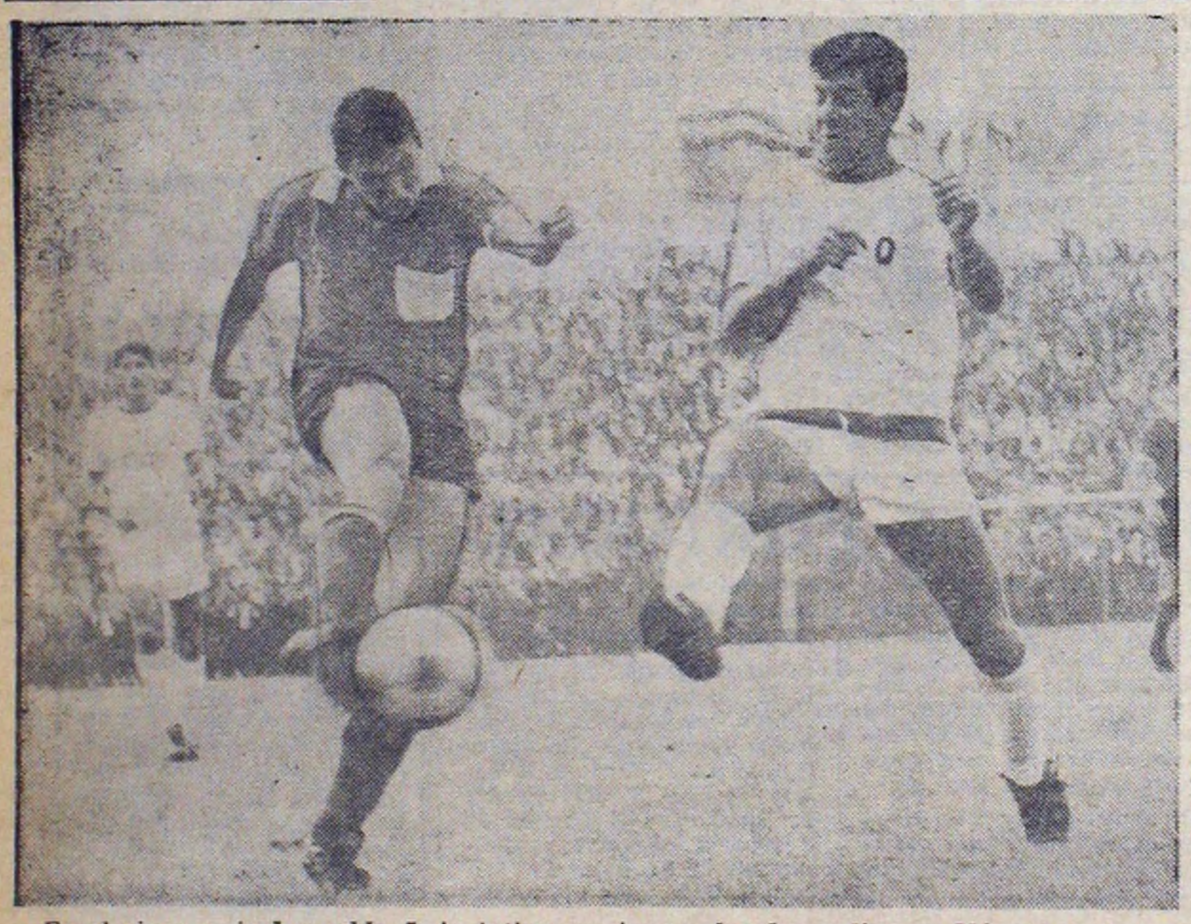

En el pique es inalcanzable. Luis Artime es siempre hombre peligroso. Más que nunca cuando lo dejan picar, como en este caso. Pero ayer, Luis anduvo con el paso cambiado y Palminteri se fue con la valla invicta. Quilmes fue duro rival para los "rojos".

Se va Savoy. El entreala "diablo" logró superar el escollo que significaba la encimada presencia de Sernia y, dominando la pelota, escapó largo trecho hasta sacar, al final, un remate que se perdió fuera de juego. Los "rojos" no pudieron abrir el score.

VELEZ SARSFIELD: 25 MINUTOS DE FUTBOL Y UN GOL. CHACARITA JUNIORS, SOLAMENTE SUERTE Y EMPATE

★ Vélez Sársfield y Chacarita Juniors dejaron una clara demostración de ineficacia ofensiva. El empate final en un tanto por bando castiga a ambos por igual.

Solamente se pudieron ver 25 minutos bien jugados por parte del conjunto local. Ríos era el conductor de su equipo. El rubio insider derecho hacía un desgaste de energías en el medio campo que no compensaban sus compañeros. El equipo visitante no acertaba con sus marcas, permitiendo de esta manera que la vanguardia de Vélez llegara con suma facilidad al arco custodiado por Traverso, pero sin peligro alguno debido a la inoperancia de los mismos —especialmente Carone y Canevari—. Transcurrido ese lapso, el técnico Benicio Acosta ordenó a sus hombres que marcasen a presión, y allí desapareció la supremacía del local. Gil "ahogó" a Ríos en la tarea de mediocampista y ya no se le presentaron a los del Oeste las oportunidades que había tenido en la media hora inicial.

Olmedo era receptor de todos los avances que eran encabezados por Canevari y Rabbitto bajaba a colaborar en la obstrucción, quedando Leeb y Confesor para el contragolpe. La defensa local vacilaba ante los aislados ataques chacaritenses y solamente Lejona trataba de poner orden y tranquilidad.

La ausencia de M. Rodríguez privó de la cuota de gol a su equipo y si bien "Pichino" intentó buscar la diagonal, siempre encontró el camino cerrado, puesto que Díaz fue un implacable marcador.

Vélez ❶ Chacarita ❶

VELEX SARSFIELD: Caballero; Cevallos y Mareque; Gallo, Solórzano y Lejona; Biaggio, Ríos, Canevari, Espeche y Carone. Arquero suplente: Ucha. Director técnico: Aráuz.

CHACARITA JUNIORS: Traverso; Saldivia y Laginestra; J. C. Díaz, Gil e Iñigo; Confesor, Olmedo, J. Suárez, Leeb y Rabbito. Arquero suplente: Petrocelli. Director técnico: Benicio Acosta.

Goles en el primer tiempo: A los 32 minutos, Olmedo (ChJ), y a los 38 minutos, Ríos (VS).

Arbitro: Comesaña. En Liniers.

La segunda parte mostró una fisonomía distinta en la visita debido al desmarque de Olmedo y el adelantamiento de Gil. Por su parte los locales apelaron al contragolpe pero sin ningún sentido, ya que siempre pretendieron avanzar por el sector más poblado, donde Saldivia, anticipándose siempre a la jugada, desbarataba todo intento de gol.

El debutante Solorzano mostró que todavía le falta para cubrir la plaza de centro medio, puesto que recién se inicia y lógicamente tuvo que pagar "derecho de piso", tuvo intervención en tres jugadas de importancia, pero después se notó que había agotado sus energías y dejó todo a merced de Ríos.

Contradictoria demostración de simpatía de los adictos a la divisa local. Recibió a su equipo con una calurosa ovación. En contraposición los despidió con una rechifla total que pobló los cuatro costados de la cancha.

Por el contrario, la hinchada visitante premió la actuación de los suyos con un fuerte aplauso.

Uruguayo y Triunfador

★ Chacarita Juniors es un equipo modesto en el que ninguno de sus integrantes sobresale por encima de sus compañeros. Son once voluntades mancomunadas para brindarse por entero a sus adictos. Todos están en un mismo nivel, siempre parejos, pero ayer hubo una figura que merece elogios por su actuación.

Es el uruguayo Salvidia Méndez, un morocho robusto, de 22 años, que llegó del Uruguay y quiere radicarse definitivamente en nuestro país.

Es fuerte, aguerrido y posee atributos destacables. Su principal fuerte es el anticipo; puede decirse que él solo se bastó para frenar a la delantera local. Es de esperar que continúe así y que siempre se haga merecedor del aplauso que le fue tributado en Liniers al final del partido.

Peñarol: Proyectos en Grande

★ MONTEVIDEO, 1º (ANSA). — Los dirigentes del Club A. Peñarol, finalista de la Copa Libertadores de América, tienen entre manos dos importantes tareas: la primera, inmediata, tiene que ver con la organización del encuentro final que deberá disputar en Montevideo ante el club argentino que se clasifique finalista en la serie restante. Ya se van adoptando todas las previsiones para dar una organización perfecta al encuentro que se jugará en el estadio Centenario seguramente en la próxima semana.

El otro proyecto, tiene como meta el próximo mes de setiembre, oportunidad en que el campeón uruguayo celebrará sus "bodas de diamante".

Según trascendió, para ese mes organizará un torneo internacional, con participación de equipos de importancia mundial, mencionándose entre otros a River Plate de Buenos Aires, Real Madrid, Internazionale y otros. Las invitaciones del caso, se realizarían en el curso de las próximas semanas.

Cerro Igualó en Dos Goles con Toluca

★ TOLUCA, México, 1º (France Presse). — El equipo uruguayo de fútbol Cerro de Montevideo empató a dos goles con el conjunto local Toluca en un partido amistoso disputado hoy en esa ciudad.

Los visitantes tuvieron siempre ventaja en el marcador, pero alojaron en los últimos minutos y fueron alcanzados. Abrió la cuenta el brasileño Marinho, de Cerro, a los 15 minutos, con un tiro sorpresivo desde 20 metros. El también brasileño Amaury, del Toluca, empató al minuto siguiente, con el gol más espectacular del encuentro, conseguido con un disparo a la media vuelta. En el segundo tiempo Marinho puso nuevamente en ventaja a los uruguayos al anotar al minuto dos. Cinco minutos después el mexicano Dosal falló un penal. En esta acción resultó lesionado el famoso arquero argentino Domínguez, a quien sustituyó Vázquez. El gol del empate fue anotado a los 40 minutos por el mexicano Zavala, con un oportuno remate de cabeza.

BUENOS PARTIDOS EN LA TERCERA FECHA

Rugby: Belgrano y CASI Puntean con Poca Luz

★ **Al vencer por 11 a 6 al bravo Old Georgian, Belgrano pasó a compartir la punta con el CASI, quien por su parte sumergió en el fondo de la tabla a San Fernando al vencerlo por 14 a 3. Sin embargo, los dos punteros están firmemente acosados por San Martín, que derrotó muy bien a Pucará. Buenos Aires y San Fernando no tienen ningún punto luego de estas tres fechas cumplidas hasta el presente.**

BELGRANO 16
OLD GEORGIAN 11

En un encuentro sumamente movido el quince de Belgrano superó al buen conjunto del Old Georgian. El ganador mostró a una línea de tres cuartos sumamente veloz y eficiente. Belgrano practicó preferentemente el juego abierto, en tanto su rival lo hizo en base a sus forwards, que resistieron al máximo la potencia de su rival.

BELGRANO: R. Tanner; E. de las Carreras, G. Schmidt, L. Esteras y C. Cornille; C. Martínez y L. Gradin; R. Loyola, E. Elowson y H. Valenzuela; M. Cole y C. Irribarren; Q. Phillpotts, L. Tahier y G. McCormick.

OLD GEORGIAN: D. Morgan; F. Peña, A. Von der Heyde; E. Reynolds y G. Sorzana; E. Goodlife y C. Campos; E. Dumm, R. Foster y P. Kember; C. Jamieson y A. Rothemberger; J. Lucas, R. Handley y A. Castro.

Arbitro: S. Losada. Jugado en CASI.

Progresión: Primer tiempo: 16' Try de Reynolds (O.G.); 24' Try de Cornille (B.).

Segundo tiempo: 3' gol de Tanner por try de C. Martínez (B.), 9' gol de Tanner por try de Loyola (B.), 17' drop de Goodlife (O.G.), 39' try de Schmidt (B.) y 40' gol de Peña por try de Campos (O.G.).

* * *

UNIVERSITARIO 18
GIMNASIA Y ESGRIMA 16

G.E.B.A.: S. Sesana; E. Somoza, R. Gramajo, C. Capelli y H. Pastorino; J. Almirón y A. Fernández; L. Gnese, R. Roza y R. Ardanaz; V. Sesana y V. Sasso; S. Sachetti, C. Cantalupo y H. Cresta.

UNIVERSITARIO: M. Dumas; C. Salinas, G. Fernández del Casal, M. Lawson y H. Goti; A. Caferatta y G. Blaksley; C. Fontán Balestra, J. Estévez y C. Alvarez; R. Cazabal y C. Teloni; C. Delger, L. Lebrón y E. Gaviña.

Arbitro: J. Comotto.

Progresión: Primer tiempo: 6' Try de Goti (CUBA); 9' Try de Salinas (CUBA); 23' try de Gramajo (GEBA); 29' Gol de Ardanaz por try de Pastorino (GEBA); 39' penal de Salinas (CUBA).

Segundo tiempo: 8' Gol de Ardanaz por try del mismo (GEBA); 13' Try de Capelli (GEBA); 20', 28' y 34' Tries de Goti.

Intermedia: GEBA 3, CUBA 3.

* * *

SAN MARTIN 11
PUCARA 3

SAN MARTIN: O. Ciampichini; C. Chiesa, M. Bataglia, J. Plesky y R. Hein; G. Frisch y J. Dartiguelongue; A. Bigliardi, J. Moffatt y L. Testoni; C. Chedresse y A. Sanz; O. Dalverme, J. Laborde y P. Santander.

PUCARA: F. Lagrenade; R. Trotta, M. Pascual, E. Suárez y A. Oris de Roa; L. Darritchon y L. Pugliese; M. Saravi, N. Carbone y H. Bagnat; A. Clerici y R. Metz; R. Fones, J. Peltzer y N. Piacquadio.

Arbitro: E. Niño. Jugado en San Martín.

Progresión: Primer tiempo: 22' Penal Lagrenade (P.).

Segundo tiempo: 3' y 25 penales de R. Hein (S.M.), 30' gol de Hein por try de Chiesa (S.M.).

* * *

SAN FERNANDO 3
C.A.S.I. 14

SAN FERNANDO: C. Bianchi; L. Barry; N. Salado Castro y H. Caldara; C. Pizarro, L. García Yáñez y R. Dearena; B. Haynes y P. Mareco; O. Diserio, R. Petrilli y W. Anis.

CASI: M. González; M. Queirolo, R. Zavalía, M. Molina y E. Neri; M. Beccar Varela y A. Etchegaray; R. Calónico, L. M. Varela y G. O'Reilley; R. Hughes y G. Scallan; A. Monticelli, N. González del Solar y L. García.

Arbitro: Elizalde. Jugado en San Fernando.

Progresión: Primer tiempo: 10' Penal Molina (CASI); 12' Penal García Yañez (S.F.) 17' try de Queirolo (CASI).

Segundo tiempo: 23' Penal M. Molina (CASI) 35' gol de O'Ryllei por try de Nery.

* * *

SAN ISIDRO CLUB 3
DEPORTIVA FRANCESA 0

SAN ISIDRO CLUB: C. Victorica, C. Carracedo, A. Rodríguez Jurado, J. Otaola y M. Walther; G. Gibelli y M. Cutler; G. Vidal, R. Pérez Centeno y C. Anzorregui; H. de Martini y A. Anthony; J. Cordeu, O. Rocha y A. Woilinowicz.

DEPORTIVA FRANCESA: G. De la Vega; A. Quindimil, N. Conteponi, C. Cáceres y R. Illa; J. C. Dell'Aquila y O. Sevillano; J. Pulido, E. Mitchelstein y J. Alvarez; O. Martínez y J. Marmolejo; C. Poggi, G. Lemonier y M. Carluccio.

Arbitro: T. Blade. En San Isidro.

Progresión: Primer tiempo: 10' Drop de Cutler (S.I.C.).

Intermedia: S.I.C. 27 a 0.

* * *

BUENOS AIRES 10
PUEYRREDON 17

BUENOS AIRES: A. Bollini; A. Macadam, M. Macadam, M. Almeida y C. Barrenechea; D. Drewery y C. Martín, J. Ortega, C. Elestran y R. Campbell; H. Gerlach y A. Campbell; P. Gammie, H. Vidou y A. McDonald.

PUEYRREDON: M. Olivares; Hadra, R. Foster, A. Echevarría y H. Tallarico; M. Aguilar y R. Tanner; J. Alfonsín, E. Durrieu y A. Cervini; G. Illia y A. Avella; H. Allona, F. Gallino y L. Seglin.

Arbitro: Uranga.

En Don Torcuato.

Progresión: Primer tiempo: 13' Penal de Olivares (P.); 17' Gol de Olivares por try de Foster (P.).

Segundo tiempo: 4' Try de Avella (P). 8' Gol de Barrenechea por try de A. Campbell (B.A.); 15' Gol de Boilini por try de Barrenechea (B.A.); 39 Drop de Aguilar (P.); 42' Penal de Olivares (P.).

LAS POSICIONES

Equipos	J.	G.	E.	P.	Gf.	Gc.	Ps.
A. San Isidro	3	3	0	0	42	3	6
Belgrano	3	3	0	0	37	26	6
San Martín	3	2	1	0	21	11	5
San Isidro Club	3	2	0	1	12	9	4
Old Georgian	3	2	0	1	34	27	4
Universitario	3	2	0	1	36	27	4
Pueyrredón	3	1	1	1	31	30	3
Pucará	3	1	0	2	31	33	2
Dep. Francesa	3	0	1	2	14	19	1
G. y Esgrima	3	0	1	2	30	42	1
Buenos Aires	3	0	0	3	13	50	0
San Fernando	3	0	0	3	14	38	0

SPORTING ES EL CAMPEON DE PORTUGAL

★ LISBOA, 1º (ANSA).- Sporting, de Lisboa, obtuvo hoy el triunfo que lo hizo merecedor del título de campeón de fútbol portugués de primera división, al derrotar a Varzim por dos a uno. Sporting jugará por la Copa Europea en la próxima temporada. Benfica, campeón portugués en los últimos 3 años y 2 veces ganador de la Copa Europea, se clasificó segundo.

Sporting al ganar el campeonato de la liga mayor de fútbol puso fin al predominio, durante tres años, de Benfica.

Sporting finalizó con un punto sobre Benfica después de derrotar a Varzim 2 a 1 en su propia cancha. El centro delantero de Sporting, Figueredo, número dos de los goleadores, abrió el score con un espectacular remate que sorprendió al arquero Beje. Rodrigo empató por Varzim al finalizar la primera mitad del partido. Peres anotó el tanto de la victoria en Cebaoza sobre pase de Carlitos.

El único consuelo de Benfica es que su "Pantera Negra" Eusebio es el goleador número uno, después de marcar dos tantos al derrotar 3 a 1 a Beleneses.

Los resultados de hoy, en la 26ª fecha del campeonato fueron los siguientes: Varzim 1, Sporting 2: Beleneses 1, Benfica 3; Porto 2, Beira Mar 0; Ouf 7, Barreirense 3; Académica 3, Leixoes 1; Setubal 3, Braga 1, y Guimaraes 3, Lusitano 1.

Davis: Los Finalistas de Europa

★ MONDORF LES BAINS (Luxemburgo), 1º (EFE) — Suiza se ha clasificado para la segunda ronda de la Copa Davis, de tenis, zona europea, al conseguir su tercera victoria consecutiva sobre Luxemburgo.

En el doble, los suizos Dimitri Sturdza y Mathias Werren vencieron a los luxemburguenses Frabk Baden y Thierry Brasseur, por 6-3, 6-3 y 6-3.

Mañana se celebrarán dos individuales, pero sus resultados no afectan a la clasificación de Suiza.

Por su parte, Francia ha eliminado a Rumania por 4-1, por la Copa Davis, de tenis, zona europea.

En los partidos individuales de hoy, el rumano Ion Tiriac derrotó al francés Pierre Darmon, por 3-6, 6-0, 6-3 y 6-3, mientras que Francois Jauffret (Francia) ganó al rumano Ilio Mastase, por 6-1, 6-3 y 8-6.

Hungría ha vencido a Grecia por 4-1, y se ha clasificalo para la segunda ronda de la Copa Davis, de tenis, zona europea.

En los últimos partidos individuales celebrados hoy, Istvan Gulyas (Hungría) venció a Nichoas Kalogeropoulos (Grecia), por 3-6, 9-7, 6-3 y 9-7, mientras que Andrea Szikazay (Hungría) derrotó a Nicolás Kalyvas (Grecia), por 6-1, 6-0 y 6-2.

Holanda ha vencido a Irlanda, por 5-0 en el encuentro de tenis correspondiente a la Copa Davis, zona europea.

En los últimos partidos individuales, Tom Okker (Holanda) derrotó a Michael Hickey (Irlanda), por 6-3, 6-4 y 6-2; y el holandés Jan Hayer venció al irlandés Peter Jackson, por 6-0, 6-1 y 6-0.

Alemania Occidental ha vencido por 5-0 y eliminado a Noruega de la Copa Davis, de tenis, zona europea.

En los dos partidos individuales celebrados hoy, Wilhelm Bungert (Alemania Occidental) venció al noruego Nils Martin Elwick, por 612, 6-1 y 6-1; mientras que Dagu Buding (Alemania Occidental) derrotó a Gunnar Sjoevall (Noruega), por 6-0, 6-3 y 6-0.

En Sudamérica, Argentina está clasificada ya que venció a Chile recientemente, en una serie que se disputó en Buenos Aires. Pero se estima que en cuanto se enfrente con los europeos, quedará eliminada, ya que ninguno de sus jugadores tiene categoría como para medirse con éxito ante los más importantes del mundo entero.

TENIS: MULLIGAN, AUSTRALIANO, CAMPEON DEL RIO DE LA PLATA

★ En el Club Buenos Aires finalizó el 74º campeonato internacional de tenis, en el que participaron numerosos jugadores internacionales como Mulligan, Osuna, Newcombe, Emylan, Sherriff y buenas figuras sudamericanas como Cornejo, Adam y nuestros mejores jugadores, como Soriano y Aubone. Con una concurrencia de espectadores mayor que todas las ruedas disputadas anteriormente, se definió en la cancha central la final de individual de caballeros, que se impuso netamente el australiano Mulligan, a Rafael Osuna en tres sets corridos. El perdedor, que había demostrado un vistoso juego en la red, pero falto de fuerza en sus tres presentaciones pasadas y que estuvo a punto de ser eliminado en las mismas, no pudo aguantar el tren violento impuesto por Mulligan con fuertes reveses y drives al fondo de la cancha. Solamente en un momento de descuido de Mulligan, Osuna pudo equilibrar el segundo set, pero la reacción del ganador no se hizo esperar y doblegó finalmente a su adversario por 6-2, 5-7, 6-3. A continuación, en la misma cancha central, se jugó el match final de dobles de caballeros entre los argentinos Eduardo Soriano - Roberto Aubone, que en la víspera habían realizado una gran actuación, contra los australianos Newcombe-Mulligan. Solamente el primer set fue intensamente disputado, llegándose a colocar el binomio argentino en dos buenas oportunidades para ganar ese set, pero los extranjeros, con mucha más experiencia para estos momentos, salieron airosos y después de ganarlo imprimieron a las jugadas un fuerte ritmo que remataron con poderosos voleas y fuertes saques, ganando fácilmente también el segundo juego. Cuando en el tercer set llevaban una leve ventaja nuestros jugadores, comenzó a llover fuerte, suspendiéndose el cotejo con la victoria final de Newcombe-Mulligan por 10-8, 6-1, 1-2, ya previsto este caso y de común acuerdo entre los jugadores, antes de iniciarse este partido.

Resultados de las finales disputadas ayer: **Individual de caballeros:** Mulligan venció a R. Osuna 6-2, 7-5 y 6-3; **Doble de caballeros.** J. Newcombe-M. Mulligan a E. Soriano-R. Aubone 10-8 y 6-1; **Selección de caballeros:** J. Prais a M. Vázquez 6-2 y 6-4; P. Brescia - O. Krom a O. Pandre - C. Romero 6-2 y 6-1. En los partidos disputados el sábado anterior Osuna derrotó a Soriano por 3-6, 5-7 y 6-1, a pesar de estar en dos oportunidades de perder el mismo; el otro individual fue ganado por Mulligan a Cornejo por 6-3 y 6-4, y en dobles de caballeros Soriano y Aubone se impusieron a Morea-Osuna 6-3, 2-6, y 7-5.

ATLETISMO: INTERESANTE SALDO EN EL PRIMER TORNEO OFICIAL

★ Altamente halagador fue el balance técnico del torneo atlético Difusión Nº 3 "Congreso de Tucumán". Se realizó el sábado pasado y fue organizado por la Federación Atlética Argentina, que inició así su temporada oficial. Correspondió la mejor performance a la posta de damas —4 x 200 metros— del club Sudamérica, que superó con 1m46s al record argentino de la distancia en poder de un cuarteto del club de Gimnasia y Esgrima —1m49s— desde el 7|10|47 y solamente inferior en dos décimas de segundo al sudamericano en poder de la representación del Palmeiras, del Brasil — 15|11|53—. Noemí Barbatano tuvo también una actuación de relieve al mejorar la marca regional del lanzamiento de la jabalina damas menores con un registro de 29m42, perteneciendo el anterior a María S. Bonelli desde el 28|7|62, con 28m52.

Resultaron ganadores: Caballeros: 1ª categoría: Posta 4 x 800: Sudamérica (J. C. Ferriolo, J. Gomiz, M. Mazza y F. Méndez), 3m22s1|10; **1.500 metros:** Guillermo Cuello (GEBA), 4m3s4|10; **Lanzamiento de la bala:** Esteban Drapich (Aconcagua) 13m20; **Juveniles: 400 metros:** Abelardo Vázquez (Coleg. Militar), 54s3|10; **110 metros con vallas:** Unico participante José Dalmastro (Sudam.), 17s; **Menores: 100 metros:** Daniel Woloj (GEBA), 11s8|10; **Posta 4 x 100:** Sudamérica, 47s7|10; **Salto en alto:** Juan A. Urcola (Sudam.), 1m65; **Lanzamiento de la jabalina:** Flavio Peluffo (GEBA), 48m51; **Infantiles: Posta 4 x 100 metros:** GEBA, 56s3|10; **Salto en largo:** Carlos Poczan (S.A.G.), 4m63; **Damas: 1ª categoría:** Sudamérica "A" (A. Brandon, A. Enríquez, C. Recalde y M. P. Buongiorno), 1m46s; **3ª categoría: 100 metros:** Amalia Brandon (Sudam.), 12s2|10; **Salto en largo:** María García (Aconcag.), 4m70; **Lanzamiento de la bala:** Diana Cordeiro (Aconcag.), 9m50; **Juveniles: 200 metros:** Liliana Pentz (Aconcag.), 27s5|10; **Lanzamiento de la jabalina:** Noemí Barbatano (Sudam.), 29m42; **Menores: Posta 4 x 100:** GEBA, 55s1|10; **Salto en alto:** Ana Contenti (Sudam.), 1m30; **Infantiles: Posta 4 x 50 metros:** Talleres, 31s9|10; **Salto en largo:** Rossana Bertonasco (GEBA), 3m77.

● Surtees en Siracusa

★ SIRACUSA, Italia, 1º (France Presse). — El británico John Surtees, con "Ferrari" ganó hoy el gran premio automovilístico de Siracusa de fórmula uno, que se corrió hoy sobre 56 vueltas al circuito con un total de 308 kilómetros.

Esta décimo quinta edición de la prueba se caracterizó por la gran superioridad de los "Ferrari", que ocuparon los dos primeros lugares de la clasificación.

CESARINI

Cesarini: "De qué Tácticas Hablan"

★ **"¡Qué táctica ni táctica! Para jugarle a Atlanta no hace falta táctica... los que tienen que romperse la cabeza buscando tácticas son los contrarios, para jugarle a River".** Cesarini se ofuscó —casi— por la pregunta inofensiva que le lanzara el cronista. Después admitió: "Sí, es verdad, en el primer tiempo Atlanta marcó bien y llegó a crear peligro. Es un equipo que va a andar. Finalizó la charla con algo impublicable, según don Renato: "después de un mes concentrados esta semana tuvimos un día... de libertad..."

FERNANDEZ

Lamento Bohemio Bajo las Duchas

★ **Apenas finalizó el partido, el vestuario de Atlanta estaba "clausurado" para los periodistas.** Sin embargo, CRONICA, casualmente, desde el baño de la enfermería, con respiradero lindero a las duchas del camarín, escuchó —aunque no vio— lo siguiente: "Si llega a entrar esa pelota en el primer tiempo, cuando íbamos cero a cero, les aseguro que ganábamos. Además Guzmán la tocó con la mano... ¡y fue penal! Tuve tres opciones de gol... solo tres. Si solo hubiera enganchado una. No dudamos que el lamento bajo la ducha fue de Fernández.

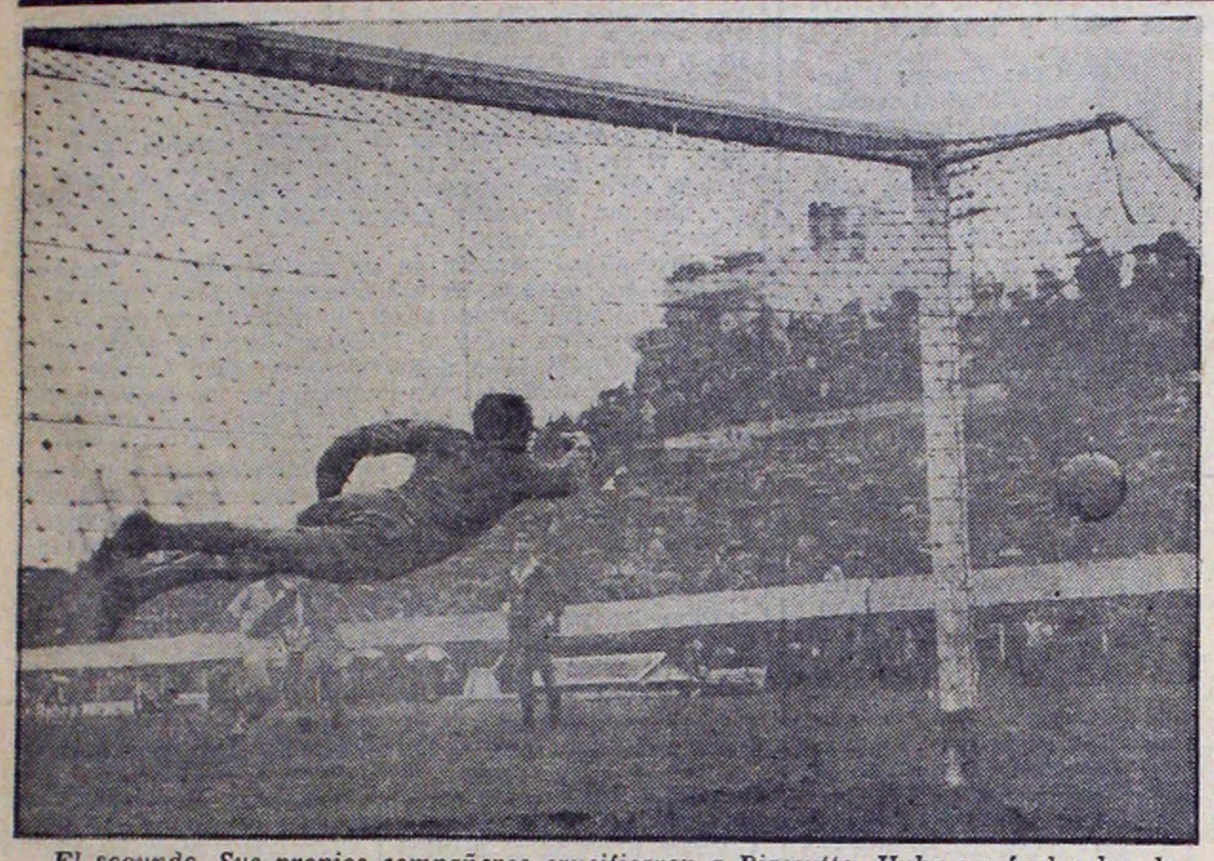

El segundo. Sus propios compañeros crucificaron a Biassutto. Hubo un foul sobre la línea del área y la barrera no supo cubrirle el poste y allí fue el remate. de Cubilla. Después, casi sobre la hora, Loayza marcó el tercero. Así ganó River en Villa Crespo.

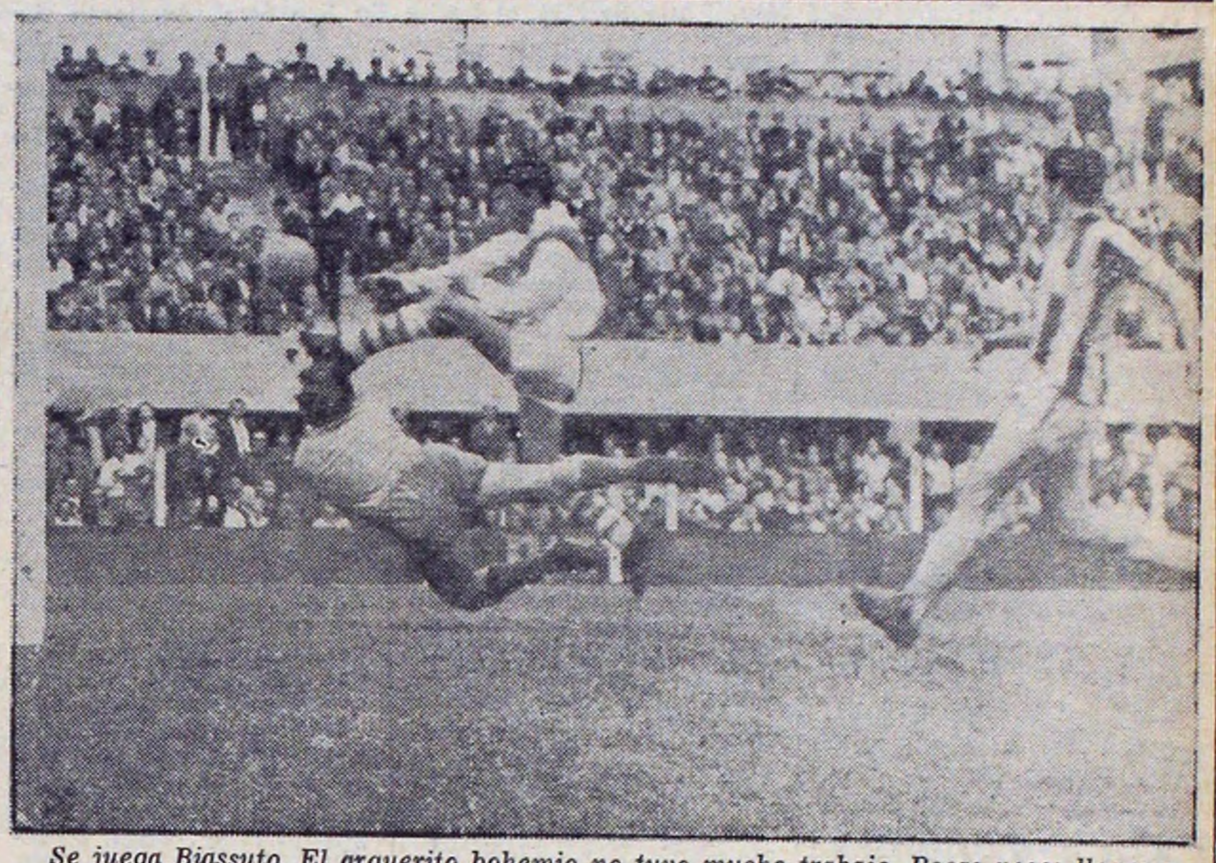

Se juega Biassuto. El arquerito bohemio no tuvo mucho trabajo. Pocas veces llegaron los de River hasta su arco. Si hasta los goles se los hicieron de lejos. Aquí despoja a Solari. Atlanta jugó bien y solo la actuación de Carrizo le impidió abrir el score.

RIVER GANO POR MAS "VIVO"

★ Fútbol a cámara lenta en Villa Crespo. Con ganador justo pero por cifras mentirosas. Ni Atlanta estuvo mal como puede hacerlo creer el 0-3 en su contra ni River fue superior como esas cifras a su favor pudieran hacerlo creer. Simplemente se le dio a Cesarini eso de "el fútbol es un juego de vivo" y ayer todo su equipo se "pasó" en viveza. Tanto que, hasta dándose el lujo de escamotear fútbol y esfuerzo, alcanzó rotundo triunfo.

Claro que Atlanta se lo facilitó. Aun en los instantes en que tuvo el contralor completo del juego durante largos minutos del primer tiempo. Porque los "bohemios" tienen mucho toque, mucha gambeta, mucho dominio de pelota pero nadie que tire al arco. Y cuando lo hacen están siempre tan cerca del arquero que, cuando éste se llama Amadeo Carrizo, bueno... casi ni vale la pena intentarlo. Jorge Fernández no lo creyó así y en dos oportunidades, las dos en la etapa inicial, dio lugar a que una ovación premiara las intervenciones de quien estaba jugando para "el partido homenaje" como acertadamente comentó a nuestro lado un colega.

River entró cuidándose. Tal vez pensando mucho más en el partido del miércoles frente a Boca que en ese que estaba jugando contra Atlanta. Dejó a sus punteros bien sobre las rayas laterales y a Loayza intentando patriadas por el centro. Los demás atrás, esperando. Atlanta aceptó el reto y se fue arriba. Y lo hizo bien. Cubriendo con acierto la cancha. Encimando Kairuz y Vignale a Cubilla y Mas, anulándolos casi por completo aunque Vignale en muchas ocasiones y Kairuz en otras, incurrieran en el error de ubicarse delante de su marca en su afán por anticiparse, y acompañando los demás, en avance en bloque, la posición ofensiva de sus hombres

River, a todo esto, no acertaba la marca. Matosas encontraba problemas en el continuo desmarque de Jorge Fernández y Guzmán salió en varias ocasiones al descubierto al tratar de buscar a su hombre (Puntorero), que bajaba demasiado. Después corrigió su posición y lo esperó. En el medio campo, Sarnari y Solari perdían continuamente ante la habilidad de Raymondo y Collazo mientras Onega aportaba nada más que su presencia en esa zona. Esto duró 45 minutos. Los iniciales. Porque aun después del primer gol de Loayza, Atlanta buscó, con este esquema, el suyo, que hasta allí bien merecía.

En la etapa complementaria se le simplificó el trabajo a River. Mantuvo siempre la posición conservadora con que entró a jugar pero ahora comenzó a usufructuar la viveza de sus hombres, explotando las brechas que la gente de Atlanta dejaba al descubierto un poco por buscar el empate y otro poco porque algunos de sus hombres daban muestras visibles de cansancio. Siempre con Cubilla y Mas en neta posición de ataque y con Onega o Loayza, alternándose por el medio en su acompañamiento, llegaron a crear varias situaciones de gol. Que volvió a llegar por la picardía de Cubilla al observar la errónea ubicación de los hombres de Atlanta en barrera, ante un tiro libre que jus o sobre la línea del área iba a ejecutar Onega y que después Loayza consolidó con un hermoso chanfle desde 25 metros. Fueron tres goles que Atlanta no merecía por lo que de bueno había hecho en la primera etapa, pero completamente justificados porque Rier supo conquistarlos y en el fútbol se gana con goles.

Atlanta 0 — River 3

ATLANTA: Biassuto; Maguna y Kairuz; Vignale, Raimondo y Rico; Ochoa, Collazo, Fernández, Puntorero y Salomone. Arquero suplente: Sánchez. Director técnico: Horacio A. Torres.

RIVER PLATE: Carrizo; Guzmán y Viéitez; Sainz, Solari y Matosas; Cubilla, Sarnari, Loayza, E. Onega y Mas. Arquero suplente: Gatti. Director técnico: R. Cesarini.

Gol en el primer tiempo: A los 34 minutos, Loayza (RP).

Goles en el segundo tiempo: A los 35 minutos, Cubilla (RP) de tiro libre, y a los 45 minutos, Loayza (RP).

Arbitro: Guillermo Nimo. En Atlanta.

UN RECORD, PERO DE POCOS GOLES

★ Ahora son tres los equipos que más triunfos han obtenido. Son ellos Boca Juniors, Racing y River Plate que suman en su haber media docena de victorias cada uno. La lista de esas victorias es la siguiente:

BOCA JUNIORS: Con N. O. Boys 2-1, con Quilmes 3-0, con Banfield 4-0, con Estudiantes 4-3, con Huracá n 2-1 y con Argentinos Juniors por 2 a 0.

RACING: Con Atlanta 2-0, con N. O. Boys 2-0, con Quilmes 5-0, con Chacarita Juniors 1-0, con Estudiantes 1-0 y con Huracán 2-0.

RIVER PLATE: Con Colón 4-2, con Lanús 3-1, con Boca Juniors 3-1, con G. y Esgrima 2-0, con San Lorenzo 1-0 y con Atlanta 3-0.

De acuerdo con estos resultados, usted, señor lector, podrá comparar y pronosticar...

* * *

Ya que estamos con partidos ganados. El único que hasta el momento no conoce el halago de la victoria es el conjunto bohemio de Atlanta, que hasta la novena fecha, jugada ayer, no ganó un solo partido.

* * *

Platense "rey" de empates. El conjunto calamar tiene empatados casi un 70 por ciento de su campaña. De 9 jugados, empató 6, que son los siguientes: 3 por 0-0 (con Banfield, Estudiantes y Rosario), 2 por 1-1 (con River Plate y N. O. Boys) y 1 por 2-2 (con Quilmes).

* * *

F. C. Oeste empató ayer su primer partido oficial. El verde, junto con Huracán y Lanús, son los que menos han empatado.

* * *

En goles fue ésta la jornada más baja del año. Hubo solamente 19 tantos convertidos, 11 para los locales y 8 para los visitantes, 10 en los primeros tiempos y 9 en los segundos. El total de goles marcados asciende ahora a 225 que se distribuyen de la siguiente manera: En los tiempos iniciales: 102; en los complementarios: 123. Para los dueños de casa: 131; para las visitas: 94. De tiro libre penal se convirtieron 22. La fecha de mayor cantidad de tantos fue la tercera, donde se convirtieron nada menos que 30 tantos. La más baja, como ya dijimos, fue la de ayer, con 19.

* * *

También en recaudación, fue pobre la entrada de ayer. Solamente se recaudaron algo más de 17 millones, quinientos mil pesos, superando por muy poquito a la recaudación de la segunda fecha, que es la más baja registrada hasta el momento.

* * *

Con penales o sin penales, lo cierto es que la delantera de Boca sigue siendo la más goleadora de todas. Totalizó hasta el momento 19 tantos en su favor a un promedio de un gol por cada 42 minutos y fracción. A un solo gol de diferencia le sigue ahora el quinteto ofensivo de River Plate que suma 18 tantos. El de Independiente ocupa la tercera colocación con 17 tantos, es decir a solo 1 de los millonarios y a 2 de los boquenses. Los máximos goleadores de cada ofensiva son: por Boca, A. H. Rojas; por Independiente, Artime y por River Plate, Loayza.

* * *

Racing parece haber iniciado otra serie en busca del record mundial de partidos sin goles en contra. La primera serie como se recordará fue desde el comienzo del campeonato hasta la séptima fecha en la que Loayza se dio el gusto de tirar por el suelo las esperanzas de Racing y Cejas. Ahora el conjunto de Avellaneda ha comenzado una nueva serie en la fecha octava que se prolonga por el momento hasta la novena. Tal vez en esta oportunidad Cejas pueda alcanzar a Roma y sacarle "su campeonato mundial".

* * *

Todavía no han ganado ningún partido como local. Colón de Santa Fe y Atlanta. Como visitas se conservan invictos Racing, Independiente, Boca y Estudiantes de La Plata.

* * *

Se llevan sancionados 34 penales. Se convirtieron 22, se desviaron 7 y se atajaron 5. En la fecha se ejecutaron 2 penales y —¡no se alarme Sr. lector!— SE CONVIRTIERON LOS DOS. Ciento por ciento de efectividad en los tiros desde los doce pasos.

* * *

Racing e Independiente son los únicos invictos del campeonato. F. C. Oeste sigue siendo el más perdedor.

* * *

Canchas invictas: Independiente, Racing, River Plate, Banfield, Rosario Central, Vélez Sársfield y Platense.

* * *

Atlanta tiene en su poder la delantera más ineficaz del torneo. Solamente logró 6 tantos en nueve partidos, lo que da un promedio de un gol cada 135 minutos de juego o sea un tanto cada dos horas y 15 minutos de juego. Veamos cómo los bohemios han hecho los goles: a Vélez Sársfield fue al conjunto que más goles le hicieron: 2. Luego 1 a Independiente, N. O. Boys, Quilmes y Banfield. No hizo goles contra Racing, San Lorenzo, Chacarita Juniors y River Plate.

* * *

Estudiantes de La Plata también anda con problemas ofensivos. Pero solamente en las últimas tres fechas es en donde los "pincharratas" no han logrado un solo tanto.

* * *

Racing Club de Avellaneda lleva sin perder la friolera de 23 fechas oficiales. Catorce pertenecen al año pasado y nueve al presente. Recordamos que su último partido lo perdió con San Lorenzo de Almagro por 2 a 0 y para aquel entonces iba último en la tabla de posiciones, sin ninguna compañía. Hoy lo vemos glorioso al tope de la tabla, luciendo el galardón de ser el único puntero. ¡Muy bien por el Racing de Juan José Pizzuti .

* * *

Hubo en la fecha dos expulsiones.. Carmelo Simeone y Rodríguez, de Boca y Ferro, respectivamente. Se suman así a los 19 anteriores. La suma total es de 21 expulsados en las 9 fechas jugadas.

Los Tres Goles de la Banda

★ Así fueron los tres goles con que los hombres de la "banda" liquidaron su pleito con Atlanta.

En el primer tiempo: Loayza a los 34 minutos. Cubilla arrancó de medio campo cuando todo el equipo "bohemio" estaba adelantado. El extremo tomó el esférico de un rebote de J. Fernández y en contragolpe se filtró recostado a la derecha enviando centro, que sobró a Rico y empalmó Loayza, fusilando a Biassuto, que poco pudo hacer.

En el segundo tiempo: Cubilla a los 35 minutos de tiro libre. Mas se llevó la pelota en veloz pique superando a Vignale, que lo venía marcando dándole la espalda. Cuando el puntero riverplatense llegó al ángulo izquierdo del área grande sirvió a Cubilla, que entraba por el centro, trabándoselo a un metro de la línea demarcatoria de las 18 yardas. Ejecutó el mismo Cubilla, chanfleado, superando la barrera y posteriormente a Biassuto, que se arrojó estérilmente. Dio cifras definitivas Loayza a los 45 minutos. Un chanfle desde 25 metros al recibir largo de Ermindo Onega.

3 PUNTOS SEPARAN A LOS PUNTEROS

Conmoción en Italia: Bologna Ganó a Inter

★ **ROMA, 1º (ANSA). — El triunfo del Bologna sobre el Internazionale por 2 a 1, ha dado un nuevo interés al campeonato italiano de primera división, ya que el Bologna se ha colocado a solo tres puntos de diferencia del Inter. Tercero quedó Napoli que derrotó al Lazio. En San Siro empataron sin goles Milan y Torino.**

Roma 0 - Fiorentina 2

Jugado en el estadio Olímpico de Roma

Arbitro: Raúl Righi.

ROMA: Cudicini, Tomasin, Ardizzon; Carpenetti, Losi, Carpanesi, Leonardi, Tamborini, Francesconi, Spanio y Barison.

FIORENTINA: Albertosi, Pirovano, Rogora; Bertini, Ferrante, Brizi; Hamrin, Merlo, Brugnera, De Sisti y Chiarugi.

Goles en el primer tiempo: Hamrin, a los 44'; en el segundo tiempo: Brugnera, a los 20'.

Napoli 2 - Lazio 0

Jugado en el estadio San Pablo de Nápoles, en presencia de 70.000 espectadores.

Arbitro: Remigio Gonella.

NAPOLI: Bandoni; Nardin, Girardo, Ronzon; Panzanato, Montefusco, Cané, Juliano, Altafini, Sívori y Postiglione.

LAZIO: Cei; Banetti, Vitali, Carosi; Dotti, Gasperi, Renna, Bartú, Rozzoni, Governato y Sacco.

Goles en el primer tiempo: Cané a los 26'.

Goles en el segundo tiempo: A los 30' Sívori.

Varese 0 - Foggia 0

Jugado en Varese.

Arbitro: Bruno De Marchi.

VARESE: Molteni; Soldo, Maroso, Gioia; Beltrami, Magnaghi; Bagatti, Ossola, Boninsegna, Volpato y Adersson.

FOGGIA: Moschioni; Tagliavini, Valadé; Bettoni, Rinaldi, Faleo; Favalli, Lazzotti, Nocera, Maioli y Oltramari.

Buen tiempo. Campo de juego algo pesado. Espectadores: cinco mil.

Vicenza 1 - Cagliari 1

Jugado en el estadio comunal de Vicenza en presencia de 5.000 espectadores.

Arbitro: Jacobo Gussoni.

VICENZA: Luison; Volpato, Rossetti; Tiberi, Poli, Carantini; Fontana, Colausig, Vinicio, Romanzini y Bianco.

CAGLIARI: Pianta; Visentin, Longoni; Niccolai, Vescovi; Longo, Gallardo, Rizzo, Nené, Greatti y Riva.

Goles en el primer tiempo: Greatti a los 18' y Vinicio a los 32'.

Bologna 2 - Inter 1

Jugado en el estadio comunal de Bolonia en presencia de 33.000 espectadores.

Arbitro: Concetto Lo Bello.

BOLOGNA: Spalazzi; Furlanis, Pavinato; Muccini, Janich, Fogli; Perani, Turra, Nielsen, Haller y Pascutti.

INTER: Sarti; Burgnich, Landini; Bedín, Guarneri, Picchi; Domenghini, Suárez, Peiró, Corso y Facchetti.

Goles en el primer tiempo: Bedín, a los 16', Pascutti a los 23' y Perani a los 28 minutos.

Catania 0 - Atalanta 0

ROMA, 1º (ANSA). — Jugado en el estadio comunal de Catania en presencia de 9.000 espectadores. Estado del campo: discreto. Tiempo: bueno.

Arbitro: Mario Bernardis.

CATANIA: Vavassori; Buzzacchera, Ramboldelli; Lampredi, Bicchierai, Magi; Calvanese, Cella, Petroni, Christensen y Facchin.

ATALANTA: Pizzaballa; Anquilletti, Nodari; Pesenti, Gardoni, Signorelli; Magistrelli, Casati, Hitchens, Milan y Nova.

Juventus 3 - Brescia 1

Jugado en el estadio comunal de Turín en presencia de 8.000 espectadores.

Arbitro: Luigi Piantoni.

JUVENTUS: Anzolin; Gori, Leoncini; Mazzia, Castano, Salvadore; Stacchini, Del Sol, Traspedini, Cinesinho y Menichelli.

BRESCIA: Brotto; Robotti, Vaini; Rizzolini, Vasini, Bianchi; Salvi, Beretta, De Paoli, Bruelis y Pagani.

Goles en el primer tiempo: Pagani a los 5' y Menichelli a los 18'.

Goles en el Segundo tiempo: A los 5' Menichelli, a los 40' Leoncini.

Sampdoria 1 - Spal 0

Jugado en el estadio comunal de Génova en presencia de 8.000 espectadores.

Arbitro: Fabio Anibale Monti.

SAMPDORIA: Battara; Dordoni, Masiero; Vincenzi, Morini, Delfino; Salvi, Sabatini, Cristin, Frustalupi y Novelli.

SPAL: Cantagallo; Pasetti, Bozzao; Freja, Colombo, Olivieri; Massei, Bagnoli, Innocenti, Bertuccioni y Muzzio.

Gol en el primer tiempo: Cristín a los 18'.

Milan 0 - Torino 0

Jugado en el estadio San Siro, de Milán, en presencia de 20.000 espectadores.

Arbitro: Francesco Francescon.

MILAN: Mantovani; Pelagalli, Trebbi; Santin, Maldini, Noletti; Sormani, Maddé, Amarildo, Rivera y Fortunato.

TORINO: Vieri; Poletti, Fossati; Puia, Rosato, Bolchi; Meroni, Ferrini, Orlando, Pestrin y Moschino.

LAS POSICIONES

	J	G	E	P	Gf	Gc	Pts
Inter	31	18	10	3	62	23	46
Bologna ..	31	18	7	6	58	34	43
Napoli ...	31	15	11	5	39	25	41
Juventus .	31	12	15	4	35	19	39
Fiorentina.	31	13	11	7	37	21	37
Milan ...	31	12	11	8	37	31	35
Lanerossi .	31	10	14	7	37	32	34
Roma	31	11	10	10	25	30	32
Brescia ..	31	12	7	12	41	39	31
Cagliari .	31	9	10	12	35	34	28
Lazio	31	8	12	11	27	35	28
Torino ...	31	8	12	11	28	31	28
Atalanta .	31	9	9	13	24	35	27
Foggia ...	31	6	13	12	19	29	25
Spal	31	8	9	14	32	41	25
Sampdoria	31	8	8	15	25	45	24
Catania ..	31	5	12	14	23	45	21
Varese ..	31	1	11	19	21	56	13

MALAGA OBLIGA A UN TERCER MATCH

★ **MADRID, 1º (EFE).** — Efectivamente, el Málaga ha resultado duro enemigo al Real Madrid: Un empate a un gol ha sido el resultado. Un empate que, en campo malagusita sería bueno para el visitante, el Real Madrid, pero que no resulta satisfactorio para todo un Madrid, triunfador del Inter. La sorpresa es que el modesto Málaga le obligue al Madrid a un tercer partido de desempate. Por lo demás, normalidad. Se han clasificado para los cuartos de final el Atlético de Madrid, Sabadell, Zaragoza, Betis, Elche, Barcelona y Atlético de Bilbao.

Normalidad con algunas variantes, sin embargo. Porque resulta algo incomprensible que un equipo como el Betis, que ha descendido a la segunda división, le sacuda el polvo al Español, marcándole cuatro goles, mientras que los blanquiazules españolistas no han conseguido ninguno. Claro que tampoco el Español terminó muy boyante el campeonato de Liga, habiendo estado a punto de promocionar. Sin embargo, encajar cuatro goles y no marcar ninguno, dice muy poco en favor de las huestes de Alfredo Di Stéfano.

Normalidad también en los cuatro goles del Zaragoza al Córdoba, aunque los cordobesistas fueron capaces de hacerle un gol a su vez al equipo mano. Y normalidad en que el Barcelona golee al Mallorca, otro descendido a la segunda división. Hizo el Barcelona un buen partido, aunque en el segundo tiempo descendió su rendimiento, habiendo marcado ya en el primero tres goles que resolvían la eliminatoria.

Nada sorprendente en los resultados de octavos de final de la Copa del Generalísimo, como no sea ese empate a uno de Málaga, aunque había que concederle al Málaga su oportunidad. Enfilamos ya el final de la temporada, cuyo último encuentro oficial se jugará el día 29 de mayo, el encuentro final de la Copa. Para que al día siguiente puedan los pupilos de Villalonga concentrarse en Santiago de Compostela e iniciar ese período de cuarenta días de preparación para los campeonatos del mundo.

GRAVE ACCIDENTE HUBO EN ZURICH

★ **ZURICH, 1º (ANSA).** — El corredor italiano Claudio Michelotto, resultó gravemente herido en una caída en la que se vieron envueltos numerosos competidores, en la llegada del campeonato ciclista de Zurich. Mientras el grupo estaba disputando el arranque final para la conquista del cuarto puesto, varios corredores cayeron y Michelotto resultó herido en la cabeza.

Trasladado de inmediato al hispital de Zurich, los médicos comprobaron que el ciclista había sufrido una fractura en la base craneana.

BERNUSSET MURIO CARBONIZADO

★ **NEVERS, Francia, 1º** (France Presse). El piloto francés Jacques Bernusset pereció carbonizado en momentos que disputaba esta tarde una carrera automovilística de fórmula 3 en el circuito de Magny.

Cuando únicamente faltaban 8 vueltas para terminar la carrera, el Cooper que manejaba salió de la pista, se estrelló contra un árbol y se incendió inmediatamente.

YUGOSLAVIA ES CAMPEON MUNDIAL DE BASQUETBOL

Básquetbol fuerte entre dos equipos fuertes. Son los de Rusia y Bulgaria. Ninguno de los dos fueron candidatos, llegó a la victoria, que sonrió a Yugoslavia.

POSICIONES FINALES

EQUIPOS	PJ	PG	PP	PF	PC	Pts.
YUGOSLAVIA	6	5	1	441	392	11
EE. UU.	6	5	1	423	365	11
U. R. S. S.	6	4	2	321	367	10
BULGARIA	6	3	3	453	474	9
BRASIL	6	3	3	430	448	9
ESPAÑA	6	1	5	413	457	7
CHILE	6	0	3	404	491	6

crónica EN EL MUNDIAL DE BASQUET

DE NUESTRO ENVIADO ESPECIAL CARLOS CABEZA

★ **SANTIAGO DE CHILE, 1º** (De nuestro enviado especial). — Yugoslavia, campeón. ¿Pero es Yugoslavia el mejor equipo de cuantos participaron en este Campeonato Mundial Extraordinario de Básquet?

Hay muchas dudas sobre ello. Hasta ayer lo era, pero... Una radio peruana hizo una encuesta entre los periodistas presentes, que se cerró minutos antes de iniciarse la última fecha. En el casillero del mejor equipo la mayoría pusimos Yugoslavia. Si la encuesta se hubiese realizado horas después es muy posible que la mayoría no lo sería, pues Estados Unidos (75) y Rusia (73) realizaron el mejor partido del campeonato —superior al de España-Brasil—y mostraron una capacidad en todos los órdenes que achica un poco la labor desarrollada por los campeones que ayer vencieron a España con muchos apuros por 68-65, después de llegar a sacar hasta 19 puntos de ventaja.

Pero hay una cosa sobre la que no tengo duda alguna: EE. UU., su técnico Gary Thompson, "perdió" el campeonato. Lo que ayer dio este señor que se pone de cuclillas en el suelo para dar instrucciones fue una auténtica lección de bien dirigir. No hizo cambios masivos ni absurdos. Mantuvo en la cancha a los hombres más aptos para las características momentáneas del juego e hizo dos variaciones tácticas que resultaron decisivas. La primera de ellas fue variar la marcación de hombre a zona, cuando observó que con aquélla las personales podían poner en riesgo la armazón del equipo. La segunda fue ordenar más juego, más rotación y menos tiros cuando su gente buscaba el aro desde cualquier situación y distancia.

En el equipo ruso, por el contrario, no hubo prácticamente variaciones. Desde el primero al último minuto marcó hombre en casi toda la cancha, evidenciando una preparación sencillamente fabulosa. Además no hubo fallas. Kulnov volvió a ser el gran defensor que vimos en Curicó y el jugador con más panorama en su equipo. Paulouskas marcó, luchó y lanzó con su clásico acierto. Lipso reboteó y mostró habilidad bajo el tablero. Medvedev, acaso el jugador más fuerte del campeonato, cumplió su misión de pivot al igual que Ivanov. Tomson marcó bien y "robó" pelotas decisivas.

Pero vayamos al partido cuyo primer tiempo finalizó 34-33 a favor de los americanos después de ir perdiendo por 10-4 y 24-20. O mejor vayamos a los 2 minutos finales, donde Tomson le robó la pelota a Roscoe en mitad de cancha, entró en busca del aro y cuando se disponía a tirar fue objeto de personal por el propio Roscoe. Tomson lanzó los dos tiros y erró uno, poniendo el tanteador 68-67 a favor de Rusia. Roscoe cometió ahí la quinta personal. Todo daba a entender que sería sustituido por Carrier, que estaba inspirado en el tiro. Pero no, lo fue por Sargeant, que con dos dobles seguidos colocó a su equipo en 71-69. Hubo entonces una personal contra Medvedev. Faltaba menos de un minuto. El ruso hizo lo lógico: encestó la primera y lanzó fuerte la segunda buscando el rebote. Pero Clark se adelantó a su acción y se hizo con el esférico. La cedió a Sargeant, quien retuvo, picó, cambio de zona y dentro de un silencio total esperó la proximidad de los treinta segundos, para hacer un lanzamiento exacto.

Había logrado 6 decisivos puntos y retenido la pelota, mientras el reloj, que en esos momentos era factor decisivo, corría. Estados Unidos volvía a estar a dos puntos de ventaja. Miller convirtió después dos personales. No había tiempo. Rusia logró un doble y sonó la sirena anunciando que aquello había terminado y que Yugoslavia, que estuvo a punto de perder con España, era campeón... ¿Pero es el mejor equipo?

Estados Unidos: Sargeant 10, Roscoe 8, Johnson 11, Carrier 20, Carey 6, Clark 10, Rhine 8 y Miller 2. Total 75.

Rusia: Kulnov 10, Paulouskas 16, Sokandelidze 4, Tomson 7, Schilzeli 1, Lipso 18, Ivanov 10 y Medvedev 7. Total: 73.

EL TRISTE CALVARIO DE LOS ARGENTINOS

★ Argentina en esto del básquet tiene un record difícil de igualar. De campeón del mundo (1950) pasó a último (1966) en tan solo 17 años. Los que mataron nuestro básquet, los que por un puritanismo absurdo deshicieron aquel equipo que fue campeón mundial, son los que siguen dirigiendo, los gestores auténticos de esta ruta de fracasos, de este conformismo que convirtió en máxima aspiración de los seleccionados argentinos alcanzar el segundo puesto en los campeonatos sudamericanos. Es decir, clasificarse detrás de Brasil, que también se conformaba con ser tercero o cuarto. Pese a que en Argentina hay jugadores para formar un conjunto capaz de haber hecho un buen papel en este Mundial, donde solo se obtuvieron dos victorias: frente a Puerto Rico y frente a Perú.

Pero no quiero insistir más sobre esto, pues no es más que un pequeño detalle dentro de una gran maraña de absurdos, que nacen de una reglamentación creada por unos dirigentes, para los cuales la vanidad y la lucha Capital-Provincia, tiene mucha más importancia que el básquet nacional. Para unos dirigentes que aún creen que los errores pueden ocultarse con discursos y que hablan de confraternidad, por la sencilla razón de que no pueden hablar de triunfos, ya que son ellos los únicos responsables de que éstos no se produzcan.

Después de este gran fracaso, solo queda una solución: un cambio total, aunque ello represente la caída de muchos santones. Si este fracaso es el lógico fruto de una labor de años, de una gestión de hombres que están en la obligación de renunciar, de dejar paso a otros que quieran trabajar o, si son lo suficientemente sinceros como para reconocer los propios errores, seguir en la lucha para deshacer todo lo hecho y comenzar de nuevo.

El "Chevy" Anduvo Como un Tiro, Peduzzi y Loeffel, Escoltas

"SANDOKAN" FUE EL PATRON

★ **El Autódromo Municipal volvió a vestirse de fiesta, lo mejor del Turismo Carretera estuvo presente en el primer gran premio "Juan Gálvez" que para coches turismo carretera, realizó el Vicente Lópeb Automóvil Club. Carlos "Sandokan" Marincovich, una vez más volvió a reeditar sus condiciones de gran velocista, conduciendo esta vez la máquina tan discutida de Jorge Cupeiro se erigió en ganador en forma holgada sobre Ricardo Peduzzi y Carlos Loeffel que fueron sus más inmediatos escoltas en dicha reunión.**

• *Se Inicia la Reunión*

Una extraordinaria cantidad de aficionados colmaba las amplias tribunas del Autódromo Municipal, cuando las máquinas comenzaron a haceh rugir sus motores minutos previos a las 14 horas, luego de realizada la ceremonia inaugural, que se inició con el izamiento de la enseña patria en el gran mástil. El recuerdo que los pueblos brindan a sus ídolos quedó una vez más evidenciado no solo por parte del aficionado, sino también por la gente que hace al mundo de la "tuerca", como se denomina a los que viven la mayor parte del día entre los "fierros".

Juan Gálvez, el "implacable", como alguien llegó a llamarlo, flotó en el recuerdo de casi todos los asistentes, cumpliéndose así el deseo que animó a la gente del Vicente López Automóvil Club, cuando quiso, con este evento deportivo, brindar el mejor homenaje a quien fuera en vida el Nº 1 de nuestro Turismo Carretera.

• *Primera Serie*

Casi a la hora anunciada para la iniciación de la primera serie, se realizó ésta, y las 16 máquinas participantes ingresaron a la pista ante el aplauso y clamores del público. Con excepción de las primeras vueltas, donde hubo lucha entre el "Chevytú" de Marincovich, Carmelo Galbato y y Pablo Facchini, la carrera se hizo fácil para la máquina de propiedad del "Cabezón" José F. González, y preparan los hermanos Bellavigna, que superó al Ford de Galbato por 7 segundos exactos, siendo mayor la diferencia sobre los demás perseguidores. El tiempo del ganador fue de 16ms. 40s. 6|10, a un promedio de 135,682 k.p.h. para recorrer 12 veces el circuito Nº 1, cuyo metraje es de 3.139,55 metros.

• *Loeffeld Ganó su Serie*

Igual número de coches salieron a disputar la segunda serie, donde la mayor atención la concitó el "alemán" Carlos Loeffel, que luego de su prohibición de actuar en el radio de la Capital Federal, hizo su "reentré" y, en verdad, con muy buena clase, lo cual es su característica. Desde el comienzo puso su Chevrolet como guía, y no tuvo inconveniente en cruzar primero la caída de la bandera a cuadros, superando por escaso margen a Ricardo Peduzzi, que sostuvo con él un mano a mano en todo su desarrollo, que sirvió para dar un matiz de emoción a la competencia. El tiempo del ganador fue de 16 ms. 44s. 6|10, a un promedio de 135,034 kilómetros por hora.

• *Viale del Carril en el Repechaje*

Este bravo representante del Ford Falcon que había tenido problemas al soltarse el cable de bobina, disputó el derecho de ir a la prueba final en el repechaje, que lo hizo suyo muy fácilmente con un tiempo de 8m.54s-4|10 para cubrir 6 vueltas a un promedio de 126,850 k.p.h. Osvaldo Certit y Edgardo Boschi, también adquirieron derecho a participar en la gran final.

• *"Sandokan", Patrón y Soto*

Los promedios y tiempos marcados en las respectivas series dieron lugar a pensar que la carrera central, sería de emoción en emoción, pero muy pronto ese vaticinio quedó desvirtuado, "Sandokan" se adueñó de la vanguardia y con tren medido supo sacar la ventaja apreciable sobre Peduzzi y Loeffeld, que lo asediaron en el comienzo, para en el final, imponerse con gran margen. La "cafetera" de Peduzzi, anduvo fuerte igual que el "chivo" de Loeffeld que tuvo problemas en su caja de velocidad, al no poder entrar la tercera.

Precisamente, mencionamos a este corredor, que al concluir la prueba manifestó su deseo en firme de abandonar la práctica del automovilismo activo para dedicarse a sus comercios, consideró ésta la oportunidad más propicia al ver cumplir su mayor anhelo de poder actuar en el Autódromo Municipal.

• *Las Motos*

Previa a la prueba final tuvo lugar una reunión de motos hasta 175 cc. donde resultó vencedor Aldo Caldarella, (Zanella) en 23m. 41s. 3|10 a un promedio de 106,950 k.p.h., 2º Armando Vivacqua, en 23m.49s.8|10, 3º Alberto Gómez en 24m. 49s. 9|10.

Con su vieja "empanada", Ricardo Peduzzi se dio el lujo de escoltar al ganador en una demostración cabal de su capacidad y de la nobleza de su máquina, que anda bien.

"Sandokán", con su poderoso "Chevy", hizo tabla rasa el sábado en el Autódromo Municipal, evidenciando su pericia y su adaptabilidad a la máquina que tantas veces condujo a la victoria Jorge Cupeiro, que ahora se encuentra en Europa.

CLASIFICACION GENERAL

Ord.	Nº	Nombre-Apellido	Máquina	Tiempo	Vtas
1º	6	"Sandokán II"	"Chevytú"	28m 17s 1/10	20
2º	35	Ricardo Peduzzi	Chevrolet	28m 27s 6/10	,,
3º	2	Carlos Loeffel	Chevrolet	28m 36s 1/10	,,
4º	5	Luis Di Palma	Valiant	28m 52s 3/10	,,
5º	7	A. Viale del Carril	Ford Falcon	29m 13s 5/10	,,
6º	1	Eduardo Casá	Ford	29m 30s 9/10	,,
7º	12	Remo Gamalero	Ford	29m 33s 7/10	,,
8º	30	Héctor Pozueta	Chevrolet	29m 41s 3/10	,,
9º	16	Jaime Villa	Ford	28m 43s 8/10	19
10º	11	Elpidio Tortone	Chevrolet	28m 52s 7/10	,,
11º	10	Manuel Mantinián	Chevrolet	28m 55s 8/10	,,
12º	21	Norberto Pascuali	Ford	29m 24s 1/10	,,
13º	14	Adrián Villegas	Chevrolet	29m 28s 8/10	,,
14º	45	"Pospman"	Ford	29m 13s 9/10	,,
15º	26	Federico Urruti	Volvo	29m 42s 9/10	,,
16º	33	E. Santamarina	Peugeot 404	26m 3s 8/10	,,

Promedio del ganador: 133,282 kilómetros oor hora.

Record de vuelta para "Sandokán II" en el cuarto circuito, con 140,751 k.p.h., a un promedio de 1m. 20s. 3/10 para la vuelta.

Abandonaron 4 coches: Carmelo Galbato, Santiago J. González, Vicente Conejero y Pablo Facchini, no presentándose a la orden de largada los corredores Hugo Gimeno, Osvaldo Cortit y Edgardo Boschi por inconvenientes mecánicos en sus máquinas.

SURTEES, EN RACHA: VENCIO EN SIRACUSA

★ **SIRACUSA, Sicilia, 1º (Associated Press). — El británico John Surtees ganó hoy el gran premio de Siracusa, marcando su segundo triunfo espectacular desde que volvió a las pistas restablecido de un accidente que casi le costó la vida hace siete meses. Surtees es el piloto número uno de la casa Ferrari.**

El británico llevó a su Ferrari de 3000 CC. sobre la ruta de 308 kilómetros en 1 hora 40 minutos 8.3 segundos, con una velocidad media de 184,535 kms. por hora.

El italiano Lorenzo Bandini en una Ferrari llegó segundo, tras Surtees, en 1h40'32.9". La carrera tenía 56 vueltas en torno al circuito de Siracusa de 5,5 kilómetros.

Fue el segundo triunfo de Surtees desde que retornó a la actividad el 25 de abril en Monza, y ganó allí la prueba de 1.000 kilómetros para autos prototipos. Fue también la primera ocasión en la historia de la carrera siracusana que un corredor ganó la prueba por segunda vez. Surtees había triunfado en 1964.

La victoria de Surtees confirmó la opinión de que el corredor de 32 años, ex campeón mundial, es el que más probabilidades tiene este año de apoderarse también del título. La carrera de Siracusa no cuenta para el campeonato mundial, pero constituye una preparación excelente para las disputas cruciales más adelante, comenzando con el gran premio de Mónaco el 22 de mayo.

Surtees, que se anotó los mejores tiempos en dos días de pruebas antes de la carrera, contó asimismo en su activo con la vuelta más rápida de la competición, la 36 en 1h43'4", a una velocidad media de 191,489 kms. por hora.

Entre los otros corredores que terminaron figuraron: 3º) David Hobbs, Gran Bretaña, Lotus BRM, dos vueltas detrás de Surtees. 4º) Silson, Gran Bretaña, Cooper Maserati, tres vueltas detrás. 5º) Joaquín Bonnier, Suecia, Brabham BRM, cuatro vueltas detrás. 6º) Louis Ligier, Francia, Cooper Maserati, 17 vueltas detrás.

Cuatro conductores abandonaron debido a fallas mecánicas: André Vicky, Suiza, Cooper BRM; Jack Brabham, Australia, Brabham Climax; Tom Hawkins, Gran Bretaña, Brabham Climax; Joseph Siffert, Suiza, Cooper BRM.

PETTY OBTUVO LAS 400 MILLAS DE DARLINGTON

★ **DARLINGTON, Carolina del Sur, 1º (France Presse). — Richard Petty, con un Plymouth, ganó hoy las 400 millas (644 km) de Darlington, a la velocidad media de 221, 720 km por hora.**

Esta carrera estaba reservada a los automóviles de serie. En segundo lugar se clasificó Paul Goldsmith, también con Plymouth, y fue seguido por David Pearson, con Dodge; G. C. Spencer, con Plymouth, y Bunkie Blackburn, también con Dodge.

• *Ganó Uriona*

MADRID, 1º (France Presse). — El español Valentín Uriona ganó la cuarta etapa de la Vuelta Ciclista a España, que se corrió hoy entre Cuenca y Madrid (177 km), y pasó a ocupar el primer puesto en la clasificación general. La llegada a la meta se efectuó con el siguiente orden: 1º) Uriona (español), 4hs. 28ms. 1s.; 2º) Manzaneque (esp.), 4hs. 28ms. 6s.; 3º) Esteban Martín (esp.), 4hs. 28ms. 21s.; 4º) López de la Torre (esp.).

EL INGLES BECWITH SE IMPUSO EN MONZA. DEBIO ABANDONAR PAIRETTI

★ **MONZA, 1º (ANSA).** — El automovilismo entró de nuevo en escena en el autódromo de Monza para la disputa del décimoquinto Gran Premio Internacional "Ezio, Bruno y Fofi Vigorelli", para máquinas de fórmula tres.

En la prueba se inscribieron 43 pilotos, en representación de siete países: Argentina, Francia, Suiza, Estados Unidos, Inglaterra, Alemania e Italia. La competencia estuvo precedida por dos pruebas selectivas, y por cada una de ellas se clasificaron para la final los primeros siete pilotos italianos y los primeros cinco extranjeros. La final, en consecuencia, fue disputada por 24 pilotos.

• *Primera Serie: Irwin*

En la primera prueba selectiva, valedera por la copa "Luigi Rondanini", ganó el inglés Irwin, con Brabham, quien cubrió 15 vueltas, equivalentes a 86,250 kilómetros, en 27 minutos, 53 segundos, 16 décimas, con una media de 185,582 kilómetros horarios.

• *Segunda Serie: Becwith*

En la segunda prueba selectiva, valedera por la copa "Antonio Mantoi", la victoria fue del inglés Becwith, con Lola, en 27 minutos, 45 segundos, una décima, con una media de 186,475 kilómetros.

• *Final: Ganó Becwith*

MONZA, 1º (ANSA). — Esta fue la clasificación del décimoquinto Gran Premio Vigorelli: 1º) Mike Becwith (Gran Bretaña), con Lola Cosworth, cubrió las 30 vueltas del recorrido (172,500 kilómetros) en 55' 21" 9|10, a un promedio de 186,941 k.p.h.; 2º) Jonathan Williams (Gran Bretaña), con De Sanctis, en 55' 22"; 3º) Chris Irwin (Gran Bretaña), con Brabham 66, en 55' 22" 2|10; 4º) Martin Davies (Gran Bretaña), con Brabham 66, en 56' 2" 8|10; 5º) Kurt Ahrens (Austria), con Brabham, en 56' 3" 8|10.

Entre los no clasificados figura el argentino Carlos Pairetti, con Brabham, que efectuó 14 de las 30 vueltas previstas, y que abandonó por la rotura de la caja de cambios. La vuelta más veloz fue la décimoprimera, de J. Williams (Gran Bretaña) en 1' 48" 5|10, a un promedio de 190,783 kilómetros por hora (nuevo record del circuito de carretera de Monza, para automóviles monopostos de fórmula 3).

• *No Corrió "Cacho" Fangio*

Se había anunciado la inscripción de Cacho Fangio, hijo del cinco veces campeón mundial de automovilismo, Juan Manuel Fangio, de la Argentina, pero no compareció para la competencia, dijeron los organizadores.

• *Gran Premio del Perú*

LIMA, 1º (France Presse). — El volante peruano Luis Alvarado, seguido por su padre, Arnaldo ganó el gran premio de automovilismo "Presidente de la República", Lima-Trujillo-Lima, corrido hoy sobre 1.086 kilómetros, con un tiempo de 5h. 52 minutos, a un promedio de 185,200 kilómetros por hora.

De los 62 vehículos inscriptos largaron 46 y llegaron a la meta solo 19. Como se esperaba, se batió ampliamente el record de la distancia, que lo poseía desde 1961 el peruano Rafael Seminario, con 6h. 52' 6".

Unión Pasó a Comandar en la "B"

★ **La trascendente importancia que tenía el partido entre Unión y All Boys, llevó ayer un mundo de gente a la cancha de los "tatengues" en la avenida López y Planes de la capital santafesina. El triunfo correspondió al equipo local por 3 a 0, con lo cual ha pasado a comandar el campeonato con un punto de ventaja sobre su vencido, que no repitió sus más recientes actuaciones. En lo que hace a Unión, jugó un gran partido mostrándose sumamente efectivo en su vanguardia y muy seguro en su defensa. La victoria del equipo local causó enorme entusiasmo entre sus numerosos parciales.**

Unión 3 - All Boys 0

UNION: Tremonti; Figueroa y Sauco; Gómez, Cocco y Casal; Ciacia, La Palma, Díaz, Mansilla y Asencio; Arquero suplente: Tocalli. D. T.: Echamendi.

ALL BOYS: Novasco; Batagelj y A. Fernández; Burika, Paladino y Solana; Canadell, Muggione, R. Fernández, Parodi y Alejo Medina. Arquero suplente: Marín. D. T.: Maldonado.

Gol en el primer tiempo: A los 17' Asencio (U).

Goles en el segundo tiempo: A los 5' Díaz (U) y 38' Asencio (U).

Arbitro: Bossolino.
Cancha: Unión.

Sarmi'nto 1-E. Porv'ir 1

SARMIENTO: Cambareri; Pérez y Bececk; Bisón, Méndez y Grimaldi; Oyarzábal, Ayala, Barrionuevo, Gavín y Córdoba. Arquero suplente: Andrade. D. T.: Mallegni.

EL PORVENIR: Beto; De Felice y Arguissain Beatriz, Piñeyro y Lucchesi; Meyer, Florindo, Cassi, Fernández y Becker. Arquero suplente: García. D. T.: Kralj.

Gol en el primer tiempo: A los 40' Becker (EP).

Gol en el segundo tiempo: A los 9' Barrionuevo (S), de penal.

Arbitro: Spinetto.
Cancha: Sarmiento.
Recaudación: $ 97.130.

Brown 0 Excur'nistas 0

Almirante Brown: Cadars; Cervello y Cattoni; Faeda, Andrade y Tello; Barboza, Duarte, Cattania, Onzari y Biaggio. Arquero suplente: Kadicivich. DT: Busico.

Excursionistas: Borzani; Urrutia y Bettinotti; Pellacini, Asprela y Nieto; Ludueña, Nario, Alves, Belvedere y López. Arquero suplente: Palazzo. DT: Romero.

Arbitro: F. Gómez.
Cancha: Almte. Brown.

Temperley 1 Dalmine 0

Temperley: De Udaeta; Solé y Niglio; Ayude, Giordano y Janín; Maldonado, Escos, Diz, Fernández y Minitti. Arquero suplente: Codevilla. DT: Casas.

Villa Dalmine: Periotti; Pagani y Nielsen; Mastrogiuseppe, Heredia y Marchessi; Caballero, Ravone, Rodríguez, Domínguez y Gómez. Arquero suplente: Capasso. DT. Deambrossi.

Arbitro: De Genaro.
Cancha: Temperley.

Gol en el primer tiempo: A los 31', Fernández (T).

Talleres 0 C. Córdoba 2

Talleres: Bottálico; Scalise y Galíndez; Menghi, Di Paula y Mezza; Fernández, Sivina, Ayala, Yankiewicz y Pintos. Arquero suplente: Kus. DT: Vigo.

Central Córdoba: Luque; Di Santo y Celis; Limia, Flores y Russo; Rivas, Mateo, Mellone, Alomar y Albil. Arquero suplente: Iglesias. DT: De Palma.

Arbitro: Anderain.
Cancha: Talleres.

Gol en el primer tiempo: A los 22', Mellone (CC).

Gol en el segundo tiempo: A los 18', Flores (CC).

Almagro 3 D. Italiano 1

Almagro: Tedeschi; Felder y Doval; Etchevest, Storti y De Ciancio; Solari, Valentini, Vargas, Dagracca y Martínez. Arquero suplente: Felicetti. DT: Ongaratto.

Deportivo Italiano: Caprino; Falchi y Arena; Motta, Gaiera y Córdoba; Pérez, Scurti, Jaburú, Péllico y Mico. Arquero suplente: Allende. DT: Amándola.

Arbitro: Martínez Mayo.
Cancha: Almagro:

Gol en el primer tiempo: A los 26', Dagracca (A).

Goles en el segundo tiempo: Al minuto, Dagracca, (A); a los 3', Varas (A), y a los 13', Péllico (DI).

Incidencias: A los 40' del segundo tiempo fue expulsado Arena (DI), por juego brusco.

N. Chicago 2 Morón 2

Nueva Chicago: Sarmiento; Coria y Barbeito; Andretta, Zilli y Morales; Petracca, Marcos, Pérez, Alvarez y Ramírez. Arquero suplente: Zappino. DT: Cocellato.

Deportivo Morón: Medrano; Julio y Ricci; Zambrano, Moreyra y Bieladinovich; Pueblas, Pagano, Pezzi, Gigliani y Tamburrino. Arquero suplente: Vargas. DT: Abastante.

Arbitro: Minutella.
Cancha: Nueva Chicago.

Goles en el primer tiempo: A los 12', Marcos (NC); a los 16', Puebias (DM); a los 35', Pezzi (DM).

Gol en el segundo tiempo: A los 17', Petracca (NCh), de penal.

D. Español 1 Tigre 3

Deportivo Español: Casarino; Pazos y Cuenca; Gonzalo, Bagnera y Cícora; Cassano, R. González, Rudzky, Veglio y Gianini. Arquero suplente: Broin. DT: Zubieta.

Tigre: Fiorio. Fortunato y Capdevilla; Rivoiro, Alé y De Buono; Oficialdegui, Villamor, Herrera, Busico y Colarte. Arquero suplente: García. DT: Kralj.

Arbitro: Brittanico.
Cancha: Atlanta,

Goles en el primer tiempo: A los 7' y 27, Santana (T), y a los 35', Bagnera (DE).

Gol en el segundo tiempo: A los 11', Herrera (T).

Incidencias: A los 15' del segundo tiempo se retiró lesionado Fiorio, siendo reemplazado por García.

D. Belg'no 0 L. Andes 0

Defensores de Belgrano: Gerónimo; Camino y Bonnia; Marenda, Busti y Cusmano; Romero, Tomino, Mazzeo, Pérez y Fumagalli. Arquero suplente: González. DT: Arce Gómez.

Los Andes: Barbosa; Zappa y Verteiko; Cardacci, Romero y Pallares; Cuña, Marchetta, González, Mentasti y Alvarez. Arquero suplente: Szapiel. DT: Santiago.

Arbitro: Rodríguez.
Cancha: Defensores de Belgrano,

S. Telmo 2 A. Quilmes 1

San Telmo: Cordero Grillo y Vaquero; Escalante, Miguelez y Saravia; Folres, Calabró, Devito, Enríquez y Monteleone. Arquero suplente: Decleroq. DT: Rodríguez Parrilla.

Argentino de Quilmes: Abraham; Civrán y Marinovich; Arredondo, Ferrari y Matko; Coraglio, Nebdala, Llorente, Reynoso y Consistre. Arquero suplente: Díaz. DT: Félix Díaz.

Arbitro: Duccatelli.
Cancha: San Telmo.

Goles en el segundo tiempo: A los 4', Anríquez (ST); a los 22', Monteleone (ST), y a los 35', Llorente (AQ), de tiro penal.

Arsenal 1 Dock Sud 0

Arsenal: Marrapodi; Bellavigna y Sciancalépore; Fiorentino, Pérez y Yosi; Celko, Verde, Grondona, Grudzien y Cid. Arquero suplente: Lunardelli. DT: Elena.

Sp. Dock Sud: Galelli; De los Santos y Glavosich; García, Gómez y Gentile; Cirricione, Fazzolari, Migliore, Ferreño y Amarilla. Arquero suplente: Choren. DT: Colussi.

Arbitro: Filacchione.
Cancha: Arsenal.

Gol en el segundo tiempo: A los 16', Cid (A).

LAS POSICIONES

EQUIPOS	J.	G.	E.	P.	Ff.	Gc.	Pts.
UNION	8	8	1	1	13	4	13
ALL BOYS	8	6	—	2	16	9	12
DEF. DE BELGRANO	8	4	3	1	12	7	11
DEPORTIVO MORON	8	5	1	2	7	10	11
SAN TELMO	8	4	3	1	8	5	11
ARSENAL	8	5	0	3	11	8	10
NUEVA CHICAGO	8	4	2	2	14	7	10
ALMAGRO	8	4	1	3	14	11	9
LOS ANDES	8	4	1	3	10	7	9
TEMPERLEY	8	4	1	3	8	11	9
TIGRE	8	4	1	3	11	9	9
ARG. DE QUILMES	8	4	0	4	10	16	8
DEP. ITALIANO	8	3	2	3	9	10	8
SARMIENTO	8	3	3	2	3	12	12
DEP. ESPAÑOL	8	3	1	4	9	16	7
CENTRAL CORDOBA	8	2	2	4	11	10	6
VILLA DALMINE	8	2	2	4	9	12	6
EXCURSIONISTAS	8	2	1	5	7	9	5
SP. DOCK SUD	8	0	5	3	5	11	5
ALTE. BROWN	8	1	2	5	4	14	4
TALLERES	8	1	1	6	6	13	3
EL PORVENIR	8	—	1	7	8	16	1

San Lorenzo Tiene Interés por D'Amico

★ **San Lorenzo ha vuelto a insistir en la contratación de José D'Amico cuya incorporación al club de Avenida La Plata podría llevarse a cabo de un momento a otro. El técnico, dirige actualmente a Banfield pero aún no tiene contrato con dicha entidad.**

Los Cronistas y un Certamen Literario

★ **Con motivo de cumplirse el vigésimo quinto aniversario del Círculo de Periodistas Deportivos se realizará un concurso de ensayos de carácter literario deportivo. El certamen se dividirá en dos categorías: una exclusiva para afiliados y otra para alumnos de la Escuela de Periodismo Deportivo que funciona en la entidad organizadora.**

PRIMERA "C": COLEGIALES, LINIERS, ESTUDIANTES Y "COMU", PUNTEROS

★ **La conclusión más importante de la fecha de primera "C", jugada el sábado último, fue el hecho de que Comunicaciones —al triunfar— se ubicara en el primer puesto, junto con Estudiantes, Liniers y Colegiales, que empataron. Con esta variante en la tabla de posiciones, el torneo de esta división cobra un nuevo motivo de interés.**

Colegiales 1 Porteño 1

COLEGIALES: Stortini;; Aguilera y Wrobel; Guastavino, Palant y Druziuck; Candal, Deibe, Usandivara, O. H. García y Medina. Arquero suplente: Cornaglia. D. T.: R. Fernández.

PORTEÑO: Gabucci; Romaris y Alvarez; Ochiuzzi Stanzu y Savoy; Fernández, Wilson, Sarghesse, Silvera y Luciano. Arquero suplente: Medrano. D. T.: Parengo.

En Colegiales.
Arbitro: Garay.

Goles en el primer tiempo: 28' O. H. García (Col.).

Goles en el segundo tiempo: 27' Fernández (P).

Recaudación: $ 86.340.

* * *

Estud'ntes 0 Liniers 0

ESTUDIANTES: Martínez; Rondina y Esperanza; Araujo, Delisio y Rognoni; Naredo, Morano, Cosentino, Mancuso y Avila. Arquero sup.: De Meyer. D.T. Pizarro.

LINIERS: Ponce; Britos y F. López; Mauro, Sierra y Holwegger; Beascochea, Calandria, Calvanese, Labriola y Heredia. Arquero suplente Olivera. D. T. Montaño.

En Estudiantes.
Arbitro: Juanola.
Incidencia: A los 12' fue expulsado Moreno (E).
Recaudación: $ 49.380.

* * *

Comu'ciones 4 Brown 0

COMUNICACIONES: Resuche; Pidala y Luna; López, Ramos y Díaz; Saccani, González, Pizarro, Umbert y Mosca. Arquero suplente: Zárate. D. T.: Marino.

C. A. BROWN: Parra; H. González y Manzi; Roldán, Maggini y J. González; Borella, Rodríguez, Galleti, Milán y Sánchez. Arquero suplente: V. Fernández. D. T.: Lagos.

En Comunicaciones.
Arbitro: Elías

Goles en el primer tiempo: 9' González (en contra) (C); 41' Pizarro (C).

Goles en el segundo tiempo: 31' Ramos (C); 44' Saccani (C).

* * *

Luján 1 Flandria 0

LUJAN: Marqués; Nicolacjzuk y Mazzoni; Rey, Ferraroti y Maggio; Haroldo Pérez, Robledo, Gamarra, Cordero y Borjas. Arquero suplente; Lorichio. D. T.: Martín.

FLANDRIA: Arnáiz; Matera y Díaz; Bureia, Toyo y Sierra; Murieda, I. Aranda, Toledo, Duarte y Petrovich. Arquero suplente: Pugliese. D. T.: O. Garro.

En Luján.
Arbitro: Moreyra.

Goles en el segundo tiempo: 38' Gamarra (L).

Incidencias: A los 28' del primer tiempo se retiró lesionado Borjas (L).

Recaudación: $ 115.120.

* * *

Camba'res 1 Palermo 1

DEF. DE CAMBACERES: Amoroso; Corbetta y Lucio; Polischuk, Quinteros y Aragón; Ramírez, Giles, Cullerton, Correa e Izquierdo. Arquero suplente: Peñaloza. D. T.: M. Miranda.

SPORT. PALERMO: Bacchini; Schiro y Bucetta; R. García, Trovatto y Blanco; Santoro, Sartow, De Benedetto, Tedesco y Lagana. Arquero suplente: Delfino. D. T.: P. Moreno.

Arbitro: Furlani

Goles en el primer tiempo: 9' De Benedetto (SP); 20' Cullerton (DC).

Recaudación: $ 16.740.

* * *

Sacach'pas 2 Riestra 2

SACACHISPAS: Vilar; Yedro y Scaglioti; Canale, Romano y Tambasio; Witko, Collado, Rojas, López y Ciabatta. Arquero suplente: Mato. D. T.: Clement.

DEPORT. RIESTRA: Martín; Segovia y Fiore; Ortiz Niciesa y Fernández; Rodriguez, Amado, Ciglione, Albornoz y Valenzuela. Arquero suplente: Martínez. D. T.: Prado

En Sacachispas.
Arbitro: Francesconi.

Goles en el primer tiempo: 9' Witko (S); 30' Rojas (S).

Goles en el segundo tiempo: 37' Rodríguez (DR); 42' Fernández (DR).

Recaudación: $ 17.960.

* * *

Fénix 1 Urquiza 1

FENIX: Messina; Garibaldi y Alvarez; Bramajo, Garbuio y Marín; Mastromarino, Fernández, Orellana, Terry y Montes de Oca. Arquero suplente: Garby. D. T.: F. Campana.

J. J. URQUIZA: Cabrera; Gaspar y Dadone; Bonetto, Dedovich y Soler; Martínez, L. Espinosa, Rojas, Fraile y Pina. Arquero suplente: Macorín. D. T.: Arcos.

En Fénix.
Arbitro: Miculka.

Goles en el primer tiempo: 32' Pina (JJU); 45' Mastromarino (F).

Recaudación: $ 16.260.

* * *

B. Central 1 Arsenal 1

BARRACAS CENT.: Pintado; Martín y Paita; Fragola, Calabrese y Torok; Harguintegui, Petrillo, Quiroga, Charra y Dibello. Arquero suplente: Luciani. D. T.: R. Prol.

ARSENAL: Cabaleiro; Velardo y Colomer; Cillis, Carbone y Alvarenga; Cornelli, Benítez, Heredia, Arismendi y Mas. Arquero suplente: Gómez. D. T.: R. Muñiz.

En Barracas.
Arbitro: Bozso.

Goles en el primer tiempo: 41' Arismendi (A); 44' Dibello (BC).

Incidencias: A los 42' fue expulsado Carbone (A).

Recaudación: $ 8.170.

* * *

L. N. Alem 2 Mitre 0

L. N. ALEM: Capalla; Corvalán y Solari; Ronchi, Chavero y J. Rodríguez; González, Mancinelli, Carceo, De Marco y Alfaro. Arquero suplente: Italiano. D. T.: Vecello.

GRAL. MITRE: Ruiz; Medina y Yabico; Abril, Maldonado y Bruno;; Lazo, Maraschio, J. C. López, Piccolo y H. López. Arquero suplente: Borgiani. D. T.: Orsi.

En L. N. Alem.
Arbitro: Spinelli.

Goles en el primer tiempo: 6' González (LNA).

Goles en el segundo tiempo: 23' González (LNA).

Recaudación $ 5.820.

LAS POSICIONES

EQUIPOS	J.	G.	E.	P.	Ff.	Gc.	Pts.
COLEGIALES	5	3	2	0	12	4	8
COMUNICACIONES	5	4	0	0	13	5	8
ESTUDIANTES	5	3	2	0	9	3	8
LINIERS	5	3	2	0	11	5	8
ARSENAL	5	2	2	1	9	4	6
FLANDRIA	5	2	2	1	10	4	6
J. J. URQUIZA	5	2	2	1	8	7	6
L. N. ALEM	5	2	2	1	9	7	6
PORTEÑO	5	2	2	1	9	9	6
DEF. DE CAMBACERES	5	1	3	1	6	6	5
LUJAN	5	1	3	1	7	7	5
SP. PALERMO	5	2	1	2	5	7	5
DEP. RIESTRA	5	0	4	1	6	7	4
FENIX	5	1	2	2	4	9	4
GENERAL MITRE	5	0	2	3	6	11	2
BARRACAS CENTRAL	5	0	1	4	4	18	1
BROWN	5	0	1	4	5	16	1
SACACHISPAS	5	0	1	4	5	16	1

AFICIONADOS: SE INICIO EL TORNEO

★ **Anteayer dio comienzo el torneo anual de la categoría aficionados. Gran entusiasmo y expectación fue la característica sobresaliente de la primera fecha. Tal vez por la similitud de fuerzas que poseen los equipos que han de disputar el ascenso a primera C. En esta oportunidad han sido agrupados en dos zonas y los resultados fueron los siguientes:**

Zona Norte: Acassuso 3, Central Argentino 1; Atlas 1, Midland 5; Defensores Unidos 3, Centro Español 4; Defensores de Corrientes 1, Ituzaingó 0; y, Juventud Unida 1, Pilar 1.

Zona Sur: Victoriano Arenas 1, La Paternal 1; Macabi 4, Deportivo Paraguayo 2; Piraña 0, Defensores de Almagro 1; Lamadrid 3, San Martín 1; y, Juventud de Bernal 0, Tristán Suárez 0.

EL ITALIANO ZILIOLI SE IMPUSO EN ZURICH

★ **ZURICH, 1º (ANSA). — El italiano Italo Zilioli ganó en embalaje la carrera ciclística "Campeonato de Zurich". Superó por 48 segundos a Luciano Armani, también italiano, y a Francois Blanc, suizo. En el cuarto puesto se clasificó el belga Claes, a un minuto y 41 segundos del ganador. Claes superó en la llegada a los italianos Fontana y Marcoli.**

Un Atleta Murió al Caerse en los Ejercicios Previos

★ **OVIEDO, 1º (EFE). — Ha muerto en accidente el atleta Rafael Pérez del Busto, de 21 años de edad, al caer en mala postura sobre el bordillo de la pista, en los ejercicios de precalentamiento. La muerte le sobrevino por rotura del hígado.**

El atleta pertenecía también al Club Carballedo, de Avilés, de segunda categoría regional de fútbol y esta tarde debía alinearse con su equipo para disputar un partido de ascenso a primera categoría. El accidente ocurrió durante unas pruebas de atletismo celebradas esta mañana en el estadio Universitario de Oviedo, para el Campeonato de España de Clubes de Atletismo.

El Clásico General Bosch, se Resolvió en la Forma Prevista

USIA VENCIO A INFLEXIBLE POR UN CUERPO: TERCERA SUERTUDA

San Isidro fue la etapa final del primer cuatrimestre de la actual temporada. Concurrió mucho público, más de lo que merecía el ordinario programa, con una prueba clásica que, de tal, solo tuvo el nombre: Premio General Francisco B. Bosch, resuelto prácticamente desde el mismo momento en que se dieron a conocer las anotaciones. Ganó Usía por un cuerpo, pero "sobrando" a su compañera de stud y enemiga en la cancha, y pudo haberlo hecho por mayor margen, si su jinete se lo hubiera propuesto. La defensora de la caballeriza Las Lomas, sin esforzarse mayormente, aportó a la misma el medio millón de pesos asignado a la ganadora. El segundo puesto lo obtuvo Inflexible, a cargo también de Julio F. Penna, que recogió a dos manos el fruto de su trabajo.

★ Euménide salió como por debajo de las cintas al iniciarse la carrera, pero solo le duró el privilegio hasta que Usía lo quiso, es decir, hasta los primeros 300 metros, lugar donde la favorita se hizo cargo de la vanguardia en forma decidida, anulando todo intento. Cargó Inflexible con "todo", pero eso solo le sirvió para llegar a un cuerpo al cruzar la línea de sentencia. Suertuda en recia atropellada final logró el tercer puesto a un cuerpo de la segunda. He aquí los resultados generales de las carreras disputadas anteayer en el circo norteño:

RESULTADOS GENERALES

1ª Carr. Pr. SHARP 2200 Mts.

(PISTA HUMEDA)

CABALLO	JOCKEY	Nº	Ganad.	Placé	Divid.	Pag.
ASTREO 56,	J. Torres ..	(3)	401550	—	6.30	—
Omicrón 56,	R. Ciafard. .	(1)	420550	—		6.—
Corto 53,	C. Sauro	(7)	863000	—		2.90
Arcabuz 53,	J. Camoretti	(5)	62950	—		40.20
Manzanar 53,	O. Cosenza	(8)	35000	—		7.20
TOTAL			1782950	—		

Dividendo de la llave ganadora 1—2: $ 6.50.
No corrieron: My Friend (2), Hasta Cuando (4) e Intruso (6). Ganada por 1|2 cpo.; el 3º a 2 1|2 cpos. Tiempo: 2'18". Cuidador: A. L. Salvatti. Caballeriza: Sumar. El ganador es hijo de Sideral y Borea. Edad: 3 años.
SE LARGO CON 2' DE ATRASO

2ª Carr. Pr. RUMBITA 1400 Mts.

CABALLO	JOCKEY	Nº	Ganad.	Placé	Divid.	Pag.
TEBAS 55,	O. Cosenza ..	(2)	1563050	193150	3.50 2.50	—
Goodness 55,	R. Encinas	(9)	220150	18200	7.60	24.80
Snow White 55,	J.R.Garcia	(13)	660600	94750	3.—	8.30
Gorjea 55,	O. Tévez	(1)	500700	78150		11.—
Chalanera 55,	J. Contreras	(5)	353900	62700		15.60
La Mosqueta 55,	R.Alzaíra	(6)	63950	18800		86.40
Garota 55,	J. Ortiz	(4)	46100	23850		119.90
Complaint 55,	G. Pérez .	(7)	54000	23500		104.70
M. de Crimea 55,	R.Zapata	(8)	53600	12000		104.90
Mitologie 55,	J. Torres ..	(10)	—	19650		c|Goodness
Zamira 55,	R. Ciafardini	(11)	109650	30600		54.60
Dovekiss 53,	M. De Marco	(12)	28950	9400		219.20
Caballst 55,	E. Saavedra .	(15)	2900	750		1907.10
Darlene 55,	E. Jara	(16)	237400	50500		23.20
U Pupátola 55,	T. Albertini	(14)	—	12550		c|S. White
TOTALES			3894950	647850		

No corrió: Petalia (3). Ganada por varios cpos.; la 3ª a la cza. (Bandera verde para el 2º y 4º puesto). Tiempo: 1'25". Cuidador: E. M. Vitale. Caballeriza. Indecis. La ganadora es hija de Sideral y Tusculana. Edad: 2 años.
CANDIDATA DE CRONICA SE LARGO CON 4' DE ATRASO

3ª Carr. Pr. CATANDO 1600 Mts.

(EN ESTA CARRERA COMENZO LA APUESTA TRIPLE)

CABALLO	JOCKEY	Nº	Ganad.	Placé	Divid.	Pag.
CON CHANCE 53,	Nistico (18)		104700	31600	24.10 7.70	—
Aller 53,	J. Ubaltón	(12)	248450		4.80	10.10
Old Tudor 53,	N. F'dez	(20)	193550	72250	4.50	34.60
Turfman 55,	C. O. Sáenz	(3)	375750	139650		6.70
Leso 54,	I. Gómez	(5)	24600	16550		102.70
Bad Boy 54,	M. Carranza	(17)	123450	35950		20.45
Purañejo 53,	P. Sierra ..	(1)	80950	31100		31.20
Renombre 54,	J. Salas ...	(4)	—	10300		c|Turfman
Beagle 54,	J. Lagostena .	(6)	246750	89200		10.20
Sol Francés 53,	J. Lococo	(8)	88250	32200		28.60
Carate 53,	G. Pereyra	(10)	10200	6300		252.70
P. Cesáreo 53,	C.A.R'guez	(13)	—	2800		c|Aller
Fripouille 53,	J. Martino	(14)	108200	33800		23.20
Aventino 54,	A. Vela ..	(16)	4650	2100		387.60
Polichenelle 53,	A.Carbajo	(19)	23350	7100		115.60
P. Grueso 53,	M. García	(21)	72900	21850		34.60
Piyo 53,	D. Magariño	(22)	3500	2750		698.60
Mirasol 53,	J. Rolón	(24)	66650	17650		37.90
U Wanikoro 54,	M. De Marco	(15)	4250	3850		384.90
TOTALES			1780150	620300		

Apuesta triple: Total de vales: 169.418. Total del pozo: pesos 24.057.350. Vales del ganador: 4.234. Cot. del vale: $ 5.681.90.
No corrieron: Frontón (2), Amarillo (7), Salarnek (9), Bombal (23), Diávolo (25) y Rey de Aragón (11), retirado de las cintas. Ganada por 2 1|2 cpos.; el 3º a 3|4 cpo. (Bandera verde para el 5º puesto). Tiempo: 1'37"4|5. Cuidador: A. S. Alvariza. Caballeriza: D. Canarios. El ganador es hijo de Chascomús y Cumba. Edad: 3 años.
SE LARGO CON 15' DE ATRASO

4ª Carr. Pr. CORVETTE 1400 Mts.

CABALLO	JOCKEY	Nº	Ganad.	Placé	Divid.	Pag.
Entrelazado 55,	J. Torres	(9)	1043350	—	4.60	—
Contratodos 55,	O. C'za ..	(10)	355700	—		13.60
Viclemen 55,	O. Nardi ..	(12)	978650	—		4.90
El Empresario 55,	G. R'ro	(11)	251750	—		19.30
Suspicaz 55,	C. Sauro	(5)	463150	—		10.50
Persivale 55,	E. Jara	(7)	338950	—		14.30
TOTAL			3431550			

MIENTRAS GIRA EL GLOBO

MONTEVIDEO

Sorteará Hoy

10 premios, a las 14

1	de $	1.000.000
1	" "	100.000
1	" "	20.000
2	" "	10.000
5	" "	5.000

Las últimas 10 grandes

1.017	16.052
10.377	12.978
9.768	9.933
13.128	14.862
3.606	6.235

Atrasados a la grande
Centena 5

40 sorteos sin salir
Decena 9
17 sorteos sin salir
Unidad 9
19 sorteos sin salir
Favorito: 599

Dos cifras atrasadas
71

Atrasados a los premios

72	39	50
58s.	28s.	28s.

Centena	Decena	Unidad
1	0	8

Favorito: 108

Combinación factible
90 08

Los Tiempos Parciales

★ Los tramos iniciales del clásico Francisco B. Bosch tuvieron un ritmo más intenso, según el testimonio de los tiempos parciales que damos a conocer seguidamente:

Primeros	200	en	11"4/5
"	400	"	23"1/5
"	600	"	35"
"	800	"	46"
Ultimos	800	en	46"3/5
"	600	"	35"1/5
"	400	"	23"2/5
"	200	"	12"2/5

Crónica EN EL TURF

Apuesta triple: Vales del ganador: 1417. Cotiz. del vale: 16.977.60. No corrieron F. Gallop (1), Delator (2), A. Jaunak (3), Emancipador (4), Sépalo (6), Chagrin (8). **Apuesta combinada** 3—4, $ 22.10. Ganada por varios cuerpos, el 3º a medio pescuezo. Bandera verde para el 2º puesto. Tiempo: 1'23"2|5. Cuidador: A. L. Salvati. Caballeriza: V. Mackena.. El ganador es hijo de Nabis y Erato. Edad: 2 años.
SE LARGO CON 15' DE ATRASO

5ª Carr. Cl. Gral. F. B. BOSCH 1000 Mts.

CABALLO	JOCKEY	Nº	Ganad.	Placé	Divid.	Pag.
1 USIA 57,	C. G'dini	(3)	886700	—	2.70	—
2 Inflexible 59½,	F. I'goyen	(1)	346100	—		6.70
3 Suertuda 57,	P. Sierra ..	(4)	122300	—		19.20
4 Eumenide 59½,	E. Olguín	(2)	162900	—		14.40
5 Mi Cielo 57,	E. Jara	(5)	160300	—		14.20
TOTAL:			1655300			

Apuesta combinada 1—3, $ 3.20. Ganada por 1 cuerpo, el 3º 1 cuerpo. Tiempo: 58"2|5. Cuidador: J. F. Penna. Caballeriza: L. Lomas. El ganador es hijo de J. Honor y Unica. Edad: 3 años.
CANDIDATA DE CRONICA SE LARGO CON 10' DE ATRASO

6ª Carr. Pr. LA MALEVA 1800 Mts.

CABALLO	JOCKEY	Nº	Ganad.	Placé	Divid.	Pag.
1 AL TIRO 57,	T. Albertini	(4)	894550	77650	11.50 4.60	—
2 Papelero 54,	O. T-vez ...	(9)	1366100	203700	3.—	—
3 E. Norman 57|53,	P. C'man	(3)	834000	137650	3.50	12.40
4 Reneutro 54,	J. Martino .	(1)	55400	14850		186.70
5 I. White 54,	J. Hidalgo ..	(11)	2184300	206600		4.70
6 Classical 52,	I. Gorrais .	(5)	645050	109280		16.—
Taravao 54,	J. Torres ...	(6)	78300	22650		13.20
Muchacho 54,	R. R'guez .	(7)	531000	84650		19.20
Sherpudo 51,	P. Q'do ...	(12)	104550	25900		101.20
El Qué 49,	G. Pereyra ..	(14)	27450	10600		376.80
U A. Leal 54,	J. C'retti ..	(8)	664200	135150		15.20
TOTALES:			7284900	1028650		

Apuesta triple: Vales del ganador: 174. Dividendo: $ 110.608.50. No corrieron: Lordship (2), Crámer (10), Revolt (13). Ganada por 1 cuerpo, el 3º la cabeza. Bandera verde para el 2º y 4º puesto. Tiempo: 1'51"2|5. Cuidador: S. B. Flores. Caballeriza: Itabe. El ganador es hijo de Dear y Apriesa. Edad: 4 años.
SE LARGO CON 9' DE ATRASO

7ª Carr. Pr. ENCHANTMENT 1600 Mts.

CABALLO	JOCKEY	Nº	Ganad.	Placé	Divid.	Pag.
1 W. HAM 54½,	E. Jara ..	(3)	2554650	—	4.30	—
2 B. Gracias 54,	P. Sierra	(4)	946850	—		11.60
3 S. Mon 49,	J. Martino .	(7)	967500	—		11.30
4 Silvie 54½,	O. Cosenza .	(6)	1223250	—		9.—
5 Celfa 56,	J. Torres	(5)	1574200	—		6.90
6 P'simática 51,	R. E'nas	(9)	488100	—		22.50
TOTAL:			7754550			

No corrieron: Daystar (1), Mi Ideal (2), Huija (8), S. Verde (10) R. Flame (11), Z. Rubia (12). **Apuesta combinada** 1—2, $ 9.50. Ganada por 2 cuerpos, la 3ª a media cabeza. Bandera verde para el 2º puesto. Tiempo: 1'37"4|5. Cuidador: J. Maldotti. Caballeriza: Ilwa. La ganadora es hija de Richer y Windbourne. Edad: 3 años.
SE LARGO CON 10' DE ATRASO

8ª Carr. Pr. MEDINA 1000 Mts.

CABALLO	JOCKEY	Nº	Ganad.	Placé	Divid.	Pag.
1 C. FIGLIO 55,	R. Encinas	(17)	2124650	20550	8.30 3.50	—
2 El Ruso 55,	E. Jara	(10)	1722700	213350	3.50	10.20
3 Balido 55,	R. Zapata	(9)	978500	131700	4.40	16.40
4 Estelado 55,	A. Sánchez .	(2)	2097200	211650		8.40
5 Bonirock 55,	R. C'dini ...	(14)	1064250	141500		16.50
6 Longhi 55,	O. Nardi	(11)	183400	41350		88.30
Guapo 55,	J. Ortiz	(1)	147200	27300		119.80
Cavalier 55,	J. Lago	(4)	24600	7700		717.10
Arroyón 55,	F. M'nado ..	(6)	161700	32000		110.90
Gastón 55,	L. Calvete ...	(8)	99200	21300		176.10
T. Prince 55,	E. Olguín .	(15)	2119550	248450		8.40
S. Pintón 55,	M. Giles ..	(16)	1673950	175350		10.50
U I. Césare 55,	G. Pérez ...	(12)	26500	5850		701.10
TOTALES:			12423400	1463350		

No corrieron: El Barbablanca (3), Nagal (5), Starter (7), P. a Pelo (13), Espumita (18). Ganada por varios cuerpos, el 3º a dos cuerpos. Bandera verde para el 3º y 5º puesto. Tiempo: 59". Cuidador: A. L. Salvatti. Caballeriza: D. Yayo. El ganador es hijo de J. Honor y Cherry Red. Edad: 2 años.
SE LARGO CON 15'DE ATRASO

9ª Carr. Pr. BAMARU 1300 Mts.

CABALLO	JOCKEY	Nº	Ganad.	Placé	Divid.	Pag.
1 BESOFLO 51,	P. Q'do ...	(11)	2030200	185850	9.70 3.30	—
2 Maquiavelo 57,	O. Cosenza	(1)	1231300	94150	4.60	16.—
3 Lustrando 54,	E. Jara ...	(14)	2540500	184550	3.30	7.70
4 Ramitos 57,	A. Sánchez ..	(2)	2760700	207150		7.60
5 Lucrado 57,	J. Torres ...	(6)	421550	37150		47.80
6 Coatal 57,	C. Sauro	(3)	2409150	156500		8.20
Mozen 57|54	R. A. M'nes	(5)	1022400	100500		19.70
T. Macho 57|53,	H. Fagin	(7)	301400	35100		64.10
Tetolópez 52,	I. Gorrais .	(9)	978500	137050		20.80
U S. Real 54,	O. Tévez	(10)	241000	39650		82.10
TOTALES:			13936700	1177650		

No corrieron: Zeit (4), Enrique (8), Helenio (12), Clipperton (13). Ganada por 1 cuerpo, el 3º a tres cuerpos. Bandera verde para el 3er. puesto. Tiempo: 1'49"3|5. Cuidador: E. Cassaigne. Caballeriza: El Secretario. El ganador es hijo de Resuello y Ruralista. Edad 4 años.
CANDIDATO DE CRONICA SE LARGO CON M' DE ATRASO

Usía se mantiene en punta faltando unos 200 metros para la llegada del clásico General Francisco B. Bosch, disputado el sábado en San Isidro. La sigue más de cerca su compañera de techo, Inflexible, que llegó segunda a un cuerpo y tercera, por afuera, Suertuda, también a un largo de la segunda, en pujante atropellada final.

En Maroñas, Korage se Impuso en el Clásico

★ **MONTEVIDEO, 1º (ANSA). — Se disputó hoy en la pista del hipódromo de Maroñas el clásico "España", del que tomaron parte potrillos nacidos en el país, sobre la distancia de 1.300 metros y con 30.000 pesos de premio al ganador. Se impuso Korage, que pagó ocho pesos como único dividendo. Segundo arribó Golden King.**

1ª Carrera - 1000 Metros
1º Mentao (6) $ 38 y 12
2º Valentino (9) 8
3º Profumo (8)
4º Imperio (3)
No corrieron: Bacaray (2), Trompazo (4) y Karagán (5).
Ganada por: ¼ cpo. y 1 cpo. **Tiempo:** 1'3". **Jockey:** E. Perdomo. **Cuidador:** H. Marinho.

2ª Carrera - 1400 Metros
1º S. Flovour (5) $ 15 y 4,90
2º Apatán (4) 12
3º Holandés (2)
4º Nordisch (7)
Corrieron todos.
Ganada por: v|mínima y 2 cps. **Tiempo::** 1'27". **Jockey:** A. Santos. **Cuidador:** H. Belloni.

3ª Carrera - 1100 Metros
1º Tupanaro (7) $ 32 y 16
2º Aries (1) 37
3º José Raúl (5)
4º Cooper (3)
Corrieron todos.
Ganada por: ¾ cpo. y ½ cpo. **Tiempo:** 1'6", **Jockey:** H. Benítez. **Cuidador:** A. Silveira.

4ª Carrera - 1600 Metros
1º Eduardito (6) $ 11 y 26
2º Mondesir (3) 18
3º Negrón (7)
4º Edecán (9)
No corrió: Huracán.
Ganada por: 1 y ¼ cpos. y 1 ¼ cpos. **Tiempo:** 1'39"1|5. **Jockey:** H. Castro. **Cuidador:** L. E. Brondo.

5ª Carrera - 1300 Metros
1º Korage (6) $ 8
2º G. King (4)
3º A. Empire (1)
4º El Boteyero (3)
No corrieron: El Azul y Royal.
Ganada por: 1 ½ cpos. y v|m. **Tiempo:** 1'18"4|5. **Jockey:** S. Malvar. **Cuidador:** P. Gelsi.

6ª Carrera - 1100 Metros
1º M. Pampa (8) $ 37 y 8
2º Escala (6) 6
3º Bibeteada (3) 10
4º Encina (5)
No corrieron: Our Queen y Valplata.
Ganada por: ¼ cpo. y ½ pzo. **Tiempo:** 1'7"2|5. **Jockey:** R. Alvarez. **Cuidador:** R. Peña.

7ª Carrera - 1200 Metros
1º Piriápolis (9) $ 9 y 6
2º Rescoido (3) 7
3º Corcovo (5) 8
4º Kreso (7)
Corrieron todos.
Ganada por: 4 cpos. y 2 cpos. **Tiempo:** 1'12"3|5. **Jockey:** J. Fajardo. **Cuidador:** M. Dacosta.

8ª Carrera - 1500 Metros
1º Picardía (4) $ 11 y 7
2º Lupia (3) 15
3º Baby Doll (1) 8
4º Meseta (10)
Corrieron todos.
Ganada por: ¼ cpo. y 1 ¼ cpos. **Tiempo:** 1'33". **Jockey:** V. Sanguinetti. **Cuidador:** M. Harispe.

9ª Carrera - 1600 Metros
1º Engaño (6) $ 12 y 7
2º Cachimbo (4) 14
3º Atomín (1) 10
4º Ridare (8)
Corrieron todos.
Ganada por: 1 cpo. y 1 ½ cpos. **Tiempo:** 1'39"1|5. **Jockey:** L. A. Rodríguez. **Cuidador:** F. Gómez.

Salvati Repuntó Entre los Cuidadores: Tercero

★ **Con la reunión realizada el sábado en San Isidro, terminó el primer cuatrimestre de la actual temporada. Etchart, que no pudo actuar ese día, ni lo hará el sábado y domingo próximos, por hallarse suspendido, sigue en punta entre los jockeys con 36 victorias, seguido de más cerca por Justo Torres Benítez, que va 2º con 22.**

Alfonso Salvati metió fierro en forma este mes al punto que de arremetida se metió tercero con 20 triunfos a dos de Lapistoy y a uno de Penna, que lo preceden en ese orden.

Comalal se distanció de las otras caballerizas, al finalizar el cuarto mes del año. La prestigiosa ecurie ganó con sus representantes en Palermo y San Isidro catorce carreras y $ 6.021.500 en premios. Lo sigue Don Yayo con ocho y $ 4.271.000 y Malal Hué con seis y $ 2.769.000.

Blend es el más ganador entre los caballos que actuaron desde principio de temporada, en nuestros dos grandes hipódromos. El pupilo de Vitale con cuatro victorias y $ 2.200.000 va al frente, precediendo a Yuspe que totalizó tres éxitos y $ 1.450.000 y a Esporazo que ganó solo dos carreras este año y $ 1.170.000.

TENDRAN BRILLO LOS INTERNACIONALES DE SAN PABLO

Random, Luciano Diez y Dámelo Disputarán el Cotejo Principal

★ **El domingo próximo se cumplirá otra etapa de la temporada internacional de carreras, organizada por las entidades hípicas sudamericanas. Le toca el turno al Jockey Club de San Pablo que, en su hipódromo de Ciudade Jardim, hará disputar el Gran Premio Internacional de San Pablo, que, como en ocasiones anteriores, contará con la participación de representantes del elevaje argentino, entre ellos Random,**

• *Gran Estado*

Recuperado de la lesión que obligó a interrumpir su campaña, Randon se halla pronto a ratificar sus méritos legítimamente adquiridos, según el testimonio de su brillante corrida de 2' 23"4|5 llevada a cabo en la pista de correr de San Isidro, a las órdenes de Francisco Irigoyen, que será el encargado de dirigirlo. Ganador del Dardo Rocha y dos veces segundo de Vit Reina en los grandes premios Carlos Pellegrini, y José Pedro Ramírez, de Maroñas, el hijo de Atabor, tendrá de su parte a muchos partidarios. Otros ejemplares argentinos que intervendrán en la importante justa son: Luciano Diez y Dámelo, que serán conducidos por J. Camoretti e Irineo Leguisamo, respectivamente. En momento sumamente propicio en la preparación, estos elementos están también llamados a tener participación activa en las acciones.

• *Extensa Nómina*

En el Gran Premio San Pablo, con recompensas por 50.000.000 de cruceros y que se disputará sobre cancha de césped, figuran anotados los siguientes caballos: Random, Luciano Diez, Dámelo y Adagio —no correrá—, argentinos; Quilmer y Trenzado, chilenos; Calcado, esperanza uruguaya y Kanel, Loconde, Olheiro, Itamaraty, Biazón, Zenabre, Koconio, Daone, Non Plus, Ultra, Ducado, Quaribi, Gastao y Predominio, brasileños. Como puede observarse, la nómina es extensa y aunque se anticipan algunas deserciones, igualmente será elevado el número de rivales que participarán

NUESTRO CANDIDATO ORQUIT SE ADJUDICO EL PREMIO TRESIETE

★ **Lo mismo que en San Isidro, la reunión platense del sábado tuvo gran aceptación por parte del público, que quemó sus últimos cartuchos ante el obligado receso del 1º de Mayo. En un programa extenso e interesante, las dos carreras bases del programa, los premios especiales Tresiete, catalogados como de primero y segundo turno, disputados en la séptima y novena pruebas fueron ganados por Orquit, candidato de esta página y por Haitiano, que volvió a repetir una de sus mejores performances. Los resultados fueron los siguientes:**

1ª Carr. Pr. DESPLANTE 1200 Mts.

CABALLO	JOCKEY	Nº	Ganad.	Placé	Divid.		Pag.
1 **BELLIEVE ME** 57|55,	D'Elía	(10)	199175	29550	5.80	2.80	—
2 **Satin** 57|54,	D. Torrilla	(6)	109950	16755		4.40	10.50
3 **Lape** 57,	C. Montenegro	(2)	43675	7775		4.70	26.40
4 Pastorcito 53,	H. Guerrero	(12)	4850	1525			238.20
5 Birrete 57|55,	J. Yalet	(8)	12175	3800			94.90
6 Royal Puff 53|50,	R. Nístico	(9)	85575	18200			13.50
Virídico 57,	O. Barattucci	(3)	96625	8750			11.90
Last Top 57,	N. Pereyra	(4)	160750	22600			7.10
Marlin 55,	D. Demilio	(5)	31925	4675			36.10
Vino Amigo 57,	H. Rúa	(11)	4900	1575			235.80
Bajador 57,	J. Corso	(13)	7200	2175			160.40
Directo 55,	O. Richeri	(15)	36850	2700			31.30
U Guimar 57,	I. Gauna	(1)	9825	2725			117.60
TOTALES			802475	116675			

No corrieron: Mimbre (7) y Fly Off (14). Llave ganadora: (3—5), $ 10,80. Ganada por 4 cpos.; el 3º a vs. cps. (Bandera verde para el 4º puesto). Tiempo: 1'13" 4|5. Cuidador: M. Baquero. Caballeriza: Armenonville. El ganador es hijo de Rianco y B. Gallo Way. Edad 3 años.

APUESTA DOBLE: Total de vales: 28.760. Total del pozo: $ 2.066832. Vales de ganador: 11.069. Cotización: $ 186,70.

2ª Carr. Pr. CANORA 1200 Mts.

CABALLO	JOCKEY	Nº	Ganad.	Placé	Divid.		Pag.
1 **M. STUARD** 57|55,	J. Yalet	(15)	128400	21600	13.10	4.50	—
2 **(Gallardía** 57|53,	A. Grossi	(12)	49925	11150		6.90	33.80
3 **R. Blonde** 57|53,	J. Perfetto	(16)	57825	6900		9.90	29.20
4 Tunicela 57,	J. Vázquez	(2)	17250	4600			97.60
5 Confirmatoria 57,	N. Yalet	(14)	47750	7150			35.30
6 Chacharona 57|54,	O. Bersito	(13)		(con Gallardía)			
Miltha 53,	C. Montenegro	(3)	531700	51825			3.10
Maida 57|55,	C. Giani	(6)	153350	29400			11.—
Portalios 57|54,	J. Fontela	(18)	20850	11750			81.—
Cepilladora 53,	H. Rúa	(22)	98425	14925			17.10
U Zancla 57|54,	D. Torrilla	(9)	73175	9700			23.—
TOTALES			1173700	169000			

No corrieron: Ilinisa (1), Tender Love (4), Pasuma (5), Nube Oscura (7), Tierra (8), Inalay (10), W. Young (11), Adelita Mar (17), Tarasa (19), Maledetta (20) y Festala (21). Llave ganadora: (4—5), $ 39,70. Ganada por 2 cps.; el 3º a 3 cps. (Bandera verde para el 5º puesto). Tiempo: 1'15" 3|5. Cuidador: M. Escagües. Caballeriza: Lugo. La ganadora es hija de Barón y Drástica. Edad: 4 años.

APUESTA DOBLE: Vales de la ganadora: 862. Cotización: $ 2.397,70.

3ª Carr. Pr. RANCAGUA 1600 Mts.

CABALLO	JOCKEY	Nº	Ganad.	Placé	Divid.		Pag.
1 **MEDIA LUZ** 56,	Coloccio	(9)	91675	16750	17.—	6.10	—
2 **Boing** 56,	A. D'Aponte	(7)	101275	22275		5.10	15.40
3 **Iéna** 56,	P. Tárrago	(13)	82050	12225		7.60	19.—
4 Red Flame 56,	H. Artigas	(4)	265700	46725			5.80
5 Lunática 56,	N. Yalet	(16)	76250	20050			21.40
6 Rive Gauche 56,	T. Espino	(12)	17975	5700			86.80
B. Teresa 57,	J. H. Pereyra	(1)	113675	29650			13.70
His Child 56,	C. Giani	(2)	173525	26000			8.90
Procné 56,	R. Alzamora	(6)	99050	13975			15.70
Hungarita 56,	J. Cano	(10)	22100	12675			70.60
Est. Romana 56,	J. Lozano	(11)	17275	2500			90.30
U Tucha 56,	R. P. Rodríguez	(3)	23975	7375			65.—
TOTALES			1083675	215950			

No corrieron: Romaria (5), Tawi (8), Bisarma (14) y Flor de Canela (15). Llave ganadora: (3—4), $ 28,50. Ganada por ¾ cpo.; la 3ª a 1 cpo. Cuidador: P. T. Pescio. Caballeriza: Hegel. La ganadora es hija de Rodin II y Chandelle. Edad: 3 años.

APUESTA TRIPLE: Total de vales: 100.550. Total de pozo: $ 7.239.600. Vales de la ganadora: 1839. Cotización: $ 889.40.

4ª Carr. Pr. FIRMEZA 1400 Mts.

CABALLO	JOCKEY	Nº	Ganad.	Placé	Divid.		Pag.
1 **AL'DRADA** 55,	A. García	(13)	875350	45575	4.60	2.20	—
2 **Dinamark** 57,	J. R. G'cia	(11)	743425	54575		2.20	5.40
3 **Star Fleet** 57,	N. Yalet	(9)	444375	36300		2.30	9.10
4 Acadina 55|54,	J. R'ro	(14)	361850	24550			11.10
Enfinta 57,	J. Corso	(6)	148525	11925			27.20
6 Brame 54,	T. Espino	(10)	37900	4850			106.10
Bargirl 57|53,	C. Boden	(1)	103335	15325			39.10
U Repaga 52|49,	D. T'lla	(8)	93775	19175			43.10
TOTALES:			2808975	212275			

No corrieron: Savanah (2), Llameante (3), G. Grown (4), G. Rapid (5), Cordiale (7) y Aluba (12). Llave ganadora 5—6 $ 5.40. Ganada por: 1½ cuerpo, el 3º a 2 cuerpos. Bandera verde para el 3º y 5º puesto. Tiempo: 1'28". Cuidador: O. Puente. Caballeriza: Cebe. El ganador es hijo de Retrial y Adamia. Edad: 5 años.

5ª Carr. Pr. BIZANTINA 1500 Mts.

CABALLO	JOCKEY	Nº	Ganad.	Placé	Divid.		Pag.
1 **AZULCITA** 56,	O. B'tucci	(14	355100	48275	7.70	3.30	—
2 **L. Pasajera** 56,	A. D'guez	(17)	349575	34175		3.90	7.80
3 **Iskra** 56,	J. Yalet	(10)	90900	9475		8.90	30.20
4 Heraldine 56,	C. M'negro	(9)	86550	10125			31.70
5 Muki 56|53,	D. Torrilla	(15)	88575	15125			31.—
6 **Deslumbra** 56|54,	F|D'Elía	(18)	54250	19700			50.60
Oh! Beauty 56,	A. Longo	(1)	332200	28950			8.20
Ondoyer 56,	L. A. Díaz	(6)	146275	20275			18.70
Billacona 56|52,	A. S'val	(12)	4575	975			601.—
Exclusiva 56|53,	J. Cano	(16)	14475	3875			189.90
S. Larga 56,	J. Corso	(19)	42875	5175			64.10
Respondona 56|54,	J. L'na	(23)	52450	9075			52.40
La Real 56,	R. P. R'guez	(24)	138900	16425			19.70
U Recita 56|55,	C. Botta	(20)	62600	21100			43.90
TOTALES:			1909550	264450			

Apuesta triple: Vales del ganador: 1645. Cotización del vale: 440090. No corrieron: Temulenta (2), Chafa (3), So Sore (4), F. de Sombra (5), Chillare (8), La Mariana (11), Vidurria (13) Certainly (21), La Trovadora (22) y Una Pampa . Llave ganadora 4—5, $ 8.50. Ganada por 2 cuerpos, el 3º 4 cuerpos. Bandera verde para el 3er. puesto. Tiempo: 1'35. Cuidador J. T. Gómez. Caballeriza: Gómez J. T. La ganadora es hija de A Celeste y Alejandría. Edad: 3 años.

6ª Carrera Pr. PASTORCITO 1400 Mts.

SE COMPLETO LA APUESTA TRIPLE

CABALLO	JOCKEY	Nº	Ganad.	Placé	Divid.		Pag.
1 **P. GUARDIAN** 54,	H. A'na	(17)	372800	31950	11.80	5.50	—
2 **M. Nick** 56,	T. Valdés	(3)	57925	12025		10.70	75.90
3 **Bombai** 56,	J. Camaño	(14)	182150	23225		6.90	24.10
4 H. Lagos 56	R. Zapata	(2)	929025	81200			4.70
5 Pastor 56,	C. Montenegro	(24)	432800	55575			10.10
6 Don Elías 56,	J. O. Baldo	(5)	239800	23850			18.30
El Timeo 56,	J. Arriagada	(10)	131125	13325			33.50
Palmito 56,	A. A. Do'guez	(13)	12300	2825			357.80
Charmeur 53,	D. Torrilla	(15)	534100	58175			8.20
Yacarecito 56,	H. Guerrero	(19)	11800	2800			373.—
Tamandare 56,	J. Strani	(20)	30625	9800			143.70
Salarnek 52,	S. Mamoli	(21)	116575	14500			37.70
U Mussorgsky 56,	H. Rúa	(8)	5900	2050			740.60
TOTALES			3056925	332200			

No corrieron: Conzar (1), Teléfono (4), Chimbito (6), Pontiff (7), Ramonese (9), Frontón (11), R. Dolphin (12), Tigris (16), Esculapio (18), Loyola (22) e Idlewild (23). Llave ganadora 1-5: $ 26.90. Ganada por: 1 pzo.; el 3º a 1½ cpo. (Bandera verde para el 1º puesto). Tiempo: 1'28"2|5. Cuidador: M. Gervasoni. Caballeriza: El Bambi. El ganador es hijo de Le Petit Prince y Enguardia. Edad: 3 años. Apuesta Triple. Vales a ganador: 177; dividendo a gan.: $ 32.721,30; vales a placé: 12; div. a placé: $ 120.660.

7ª Carr. Pr. TRESIETE (2º t. Esp.) 1600 Ms.

CABALLO	JOCKEY	Nº	Ganad.	Placé	Divid.		Pag.
1 **ORQUIT** 51½,	J. Yalet	(9)	779125	57950	6.30	2.80	—
2 **Salvajismo** 51,	A. Sandoval	(13)	17175	2250		24.60	287.60
3 **Quefuego** 50,	R. Alzamora	(5)	175250	20400		4.40	28.20
4 Luis A. 56½,	J. Martino	(6)	976500	47475			5.—
5 Lordship 54½,	J. Corso	(10)	244425	21600			20.20
6 Helenio 52½,	G. Pereyra	(4)	87325	8225			56.60
Renegado 52,	D. Torrilla	(2)	34675	9625			142.50
Zeit 54,	C. Montenegro	(12)	578975	31475			8.50
U Lautaro 59,	N. Yalet	(1)	629700	18900			7.80
TOTALES			3433150	217900			

No corrieron: I. Quintín (3), Revolt (7), Tío Macho (8) y Reneutro (11). Llave ganadora 4-6: $ 15.— Ganada por: 1¼ cpo.; el 3º a ½ cbza. Tiempo: 1'40"2|5. Cuidador: M. Baquero. Caballeriza: M.C. El ganador es hijo de Orthotob y Quintanilla. Edad: 4 años.

CANDIDATO DE "CRONICA"

8ª Carrera Pr. MIRONTON 1300 Mts.

CABALLO	JOCKEY	Nº	Ganad.	Placé	Divid.		Pag.
1 **LINDO** 56,	N. Yalet	(7)	596600	18475	9.50	6.70	—
2 **Cañadulzal** 56,	R. Tavella	(10)	294100	13075		8.60	19.30
3 Don Américo 49,	J. C. Srur	(9)	258725	13475			21.90
4 Dubonnet 56,	J. Ortiz	(12)	966225	47075			5.80
5 Red Scottie 55,	P. Sierra	(1)	448350	2300			12.60
6 Halaguero 56,	O. Chamorro	(3)	1379450	49200			4.10
TOTALES			3943450	164600			

No corrieron: Ambari (2), Temperamento (4), Bonico (5), Pachango (6), Diezma (8), Suertuda (11) y Raschid (13). Llave ganadora 4-5: $ 37.—. Ganada por: 1½ cpo.; el 3º a 1 cpo. Tiempo: 1'20". Cuidador: G. O. Gutiérrez. Caballeriza: Mis Amigos. El ganador es hijo de Imperialist y Riamena. Edad: 3 años.

9ª Carr. Pr. TRESIETE (1º t. Esp.) 1600 Ms.

CABALLO	JOCKEY	Nº	Ganad.	Placé	Divid.		Pag.
1 **HAITIANO** 53,	A. Sosa	(9)	375200	26250	14.10	3.80	—
2 **B. Angel** 53,	C. M'tenegro	(11)	830900	40475		3.20	6.40
3 **Gamay** 54½,	J. C. Srur	(8)	236625	15750		5.10	22.50
4 Condotiero 54½,	A. Co'ccio	(12)	375500	21900			14.10
5 Buen Fósforo 57,	J. Corso	(1)	417200	34050			12.70
6 Etrurian 57,	F. D'Elía	(3)	905825	37425			5.80
F'forecente 51½,	H. Artigas	(6)	75450	8075			70.50
Azul 54½,	D. Demilio	(10)	419950	20800			12.60
U Churrón 50½,	B. Arturo	(2)	61275	12875			86.90
TOTALES			3697925	217600			

No corrieron: Enrique (4), Coatal (5), Botarate (7) y Eric Norman (13). Llave ganadora 4-5: $ 15.90. Ganada por: ½ cpo.; el 3º a 3 cps. (Bandera verde para el 5º puesto). Tiempo: 1'40"3|5. Cuidador: P. C. Sosa. Caballeriza: San Martín. El ganador es hijo de Hypren y Sierra Roja. Edad: 4 años.

Tristeza Burrera en el Día sin Carreras

La soledad y la tristexa, rondaron ayer las pista de los hipódromos. Nada existía para denunciar que la pausa solo era un día, en la fiesta de los trabajadores. Palermo ofrecía un aspecto enfermizo, bajo la tenua cortina neblinosa de la tarde sin sol y con lloviznas molestas, que por momentos alcanzaron la intensidad de fuertes lluvias. Sus lagos de aguas mansas, también estuvieron tristes y los caminos de granza rojiza, perdieron su colorido por efectos de las lluvias.

San Isidro, imponente y majestuoso en la amplitud del hipódromo y del vasto campo de entrenamiento, estaba desierto, como en la época de sus primeros pasos. Los corpulentos árboles, sacudidos por la brisa, dejaron de escuchar en domingo, la bullanguera algarabía de los que sin saber por qué, van por esos caminos, bordeados de pinos, magnolias y otras especies de la flora, que son adorno de ese hermoso paisaje, creado por la mano del hombre, en una pincelada similar a la Naturaleza, para llegar frente a las pistas y desatar las apretadas emociones, que brotan al costado de los nombres de los pingos.

El barrio stulero, también estuvo triste. Faltó el movimiento inusitado de todos los días, con el flujo y reflujo de los parejeros, que a la hora de alcanzada preparación, son los animadores de las fiestas hípicas. Solo los cuidadores y capataces, tuvieron a su cargo la tarea de la alimentación y el paseo callejero de los pura sangre, en las vecindades de las caballerizas del Norte y de Palermo.

El alma inquieta del burero empedernido, remontó vuelo en alas de algún pájaro de acero, o se acunó sobre el lomo broncíneo del anchuroso río, para llegar a la vecina orilla y palpitar las emociones de las carreras en el tradicional circo hípico de Ituzaingó, que, como el de Palermo, fue escenario de justas gloriosas e inolvidables de la hípica de ambas márgenes del Plata. Sin embargo, la mayoría de los aficionados quedaron encerrados en las redes del hogar "timbeando" de otra manera, con el naipe entre los dedos, orejeando una pinta para echar el resto y otros desertaron de las fuertes filas de los amantes del deporte asentado en los remos de los pura sangre, para mezclarse por un corto lapso, en las tribunas con ese público ardoroso que sigue con entusiasmo, al club de sus simpatías, con camisetas de colores, similares a las chaquetillas de los hipódromos. Pero, el pero de la realidad "avivó" la falta de un final de trapo verde y de la esperanza en el asta del marcador, donde cuelgan los números de una Triple millonaria o de un sport para salir a flote.

Fue en el "Día de los Trabajadores" que nadie marchó hacia las puntas de la ciudad para presenciar el deporte de los reyes. Las estaciones ferroviarias, ubicadas cerca de Palermo, de San Isidro y de La Plata parecían ayer pueblerinas, como muchas de tierra adentro, con parejas de novios, alejadas de las tristezas de los burreros y con el suspenso del idilio al paso de los trenes.

MOVIMIENTO PORTUARIO

ENTRAN HOY

Nombre	Pabellón	Proced.	Carga	Giro	Hora
N. Mihanovich	Argentino	C del Urug	Pasajeros	Dna. Sud	s|h.
C. de Paraná	Argentino	Montevideo	Pasajeros	Dna. Sud	7.30
C. de Colonia	Argentino	Colonia	Pasajeros	Dna. Sud	13.30
Sestrieri	Italiano	Génova	General	Dársena A	8
Vesuvio	Italiano	Santos	General	Dársena B	8
Acapulco	Chileno	Valparaíso	General	Dársena B	7
Pte. Castillo	Argentino	R. Janeiro	General	Dársena B|C	7
Río Primero	Argentino	Rosario	Completar	Dársena C	8
Cazador	Argentino	C. Rivadav	Petróleo	Dock Sud II	8.30
I. Malvians	Argentino	La Plata	Petróleo	Dna. Inflam.	8.30

ENTRARON AYER

Nombre:	Pabellón	Proced.	Carga:	Giro
Ing. Huergo	Argentino	La Plata	Petróleo	Dársena Sud

SALEN HOY

Nombre	Pabellón	Sale de:	Carga	Destino	Hora
N. Mihanovich	Argentino	Dna. Sud	Pasajeros	C. del Urug.	18
C. de Colonia	Argentino	Dna. Sud	Pasajeros	Colonia	7.30
C. de Paraná	Argentino	Dna. Sud	Pasajeros	Montevideo	21
13 de Diciembre	Argentino	D. Inflam.	Lastre	La Plata	7.30
Cygnus	Liberiano	Dársena D	Lastre	Odessa	15
S. Charles	Monagasco	Dique 4	Lastre	Santa Fe	s|h.

SALIERON AYER

Nombre	Pabellón	Salió de:	Carga	Destino
San Julián	Argentino	Dna. Este	Lastre	La Plata
Ing. Huergo	Argentino	Dna. Sud	Lastre	La Plata

TUCUMAN

Sorteo del sábado

1º	$ 10.000.000	11311
2º	„ 1.200.000	1080
3º	„ 300.000	21943
4º	„ 150.000	22659
5º	„ 120.000	23783
6º	„ 15.000	2812
7º	„ 15.000	8116
8º	„ 15.000	9500
9º	„ 15.000	20571
10º	„ 15.000	32374

SOLUCION DEL CRUCIGRAMA DE PAG. 23

A	M	E	N	O	S		M	U	C	A	R	O
	I	R	A	C			S	A	Ñ	A		
P		A	B	E	L		P	U	S	O		C
A	M		I	N	O	D	O	R	O		N	O
L	A	R		A	B		L	A		P	A	R
I	N	E	S		O		A		L	A	V	A
D	A	T	O		S		R		A	S	A	Z
O	D	A		B				R		A	J	A
	A		P	E	T	A	C	A	S		A	
C		R	I	T	O		O	Y	E	N		P
O	P	A		A	M	I	G	A		U	S	O
M	A	Z	A		O		E		A	D	I	R
A	R	A	B	E				C	L	O	R	O

CARTELERA CINEMATOGRAFICA

CENTRO

ARECE. Corrientes 1743. 40-0100. — A las 13.35, 15.35, 17.35, 19.35, 21.35 y 23.35: La felicidad; 13, 15, 17, 19, 21 y 23: Les mistons. Noche loc. numeradas.
AMBASSADOR. Lavalle 777. 31-0700. Ult. semanas, Julie Andress, en:
LA NOVICIA REBELDE
A las 14.35, 18.20 y 22. Dir.: O. Wise. 17.50 y 21.30: Show. Loc. en vía
ARIZONA. Lavalle 727 31-6967. — 18.10, 15.05, 17, 18.55, 20.50 y 23:
UNA MUJER SIN PRECIO
con Libertad Leblanc. (P|m|18|a). Continuado.
ARTE. Diagonal Norte 1156. 35-9664. A las 14.30, 16.30, 18.40 (Noche cine Núcleo):
LA MUJER
de A. Cayatte, con M. J. Nat y J. Charrier.
ASTOR. Corrientes 746. 46-5541 — 12.36, 14.55, 17.25, 20 y 22.35: Suc. Arg.; y
Una Mujer en la Arena
(P|m|18|a), extraord. película jamás presentada en el cine japonés. Laureada en el festival de Venecia.
ATLANTIC. Belgrano 1260, 38-2726. RIO CONCHOS; Los 300 héroes; La viuda alegre. Cont.
AUD. KRAFT. Florida 683. 31-2775. Hoy, no hay función. Mañana: Pot-Pourri.
AVENIDA. Av. Mayo 675. 38-6626. 11, 13.45, 16.55, 18.05, 20.15, 22.25 Rugen los cañones. Not. Varied.
BIARRITZ. Suipacha 482. 35-0156. Loc. Num.. A las 14.15, 17, 19.50 y 22.40 horas:
LOS INTREPIDOS
EN SUS MAQUINAS VOLADORAS
En marav. tecn. y Todo a 70 mm. A. Sordi y S. Withman, 18.40. 16.46, 19.35 y 22.25: Variedades. (Apto para todo público).
BROADWAY. Corr. 1156. 35-2345. 14.10, 10.45, 19.45 y 22.45 hs El mejor espectáculo de esta temporada.
LA AGONIA Y EL EXTASIS
sin restricciones, con Ch. Heston, R. Harrison D. Cilento producida en TODD-AO y color de luxe. 19.15 y 22.15 hs. Show musical, loc. en venta con 8 días de anticipación.
CALLAO. Callao 27. 40-1898. — 15.30, 18, 20.30, 23 horas.
HOTEL ALOJAMIENTO
proh. men. 18 añ. 14.50, 17.30, 20, 22.30 hs. Varied. Jueves. J. Bond en Operación trueno.
CECIL. Defensa 845. 34-5461. Hoy: Las joyas de la familia; Erase una vez un ceniciento; El asesino está en la guía. (Sin restr.)
CERVANTES. Belgr. 1820. 38-2698. Cont. 17.30 y 22.30:
LA NAVE DEL MAL
15.30 y 20.25: De repente en el verano: 14.45 y 20: Varied. (Proh. men. 18 años).
COLISEO. — Charcas 1119. 44-0242 y 41-1115. 18ª semana de grandioso éxito! A las 16, 19.15 y 22.30:
LA CARRERA DEL SIGLO
con J. Lemmon, N. Wood y T. Curtis. (Apta para todas las edades). 15, 18.45 y 22: Suc. Arg. Loc. en venta con tres días de anticip.
ELECTRIC. Lavalle 836. 35-1846. Todo en colores.
DONDE ESTAN LOS ESPIAS
D. Niven; El tesoro del ahorcado, R. Taylor.
GLORIA. Av. de Mayo 1225. — 38-6966. LA REVOLTOSA, en tecn.; Prohibido enamorarse. NO-DO.
G. MITRE. B. Mitre 1332. 38-5591. La niña de la venta, L. Flores; De Madrid al cielo. NO-DO.
GRAN REX. Corrientes 857. 35-7000
4ª SEMANA DE EXITO
A las 11.50, 14.25, 20.10 y 22.55:
OPERACION TRUENO
(Thunderball), tecn. (P|m|14|añ.); 11.35, 14.10, 16.50, 19.45 y 22.20: Not. Arg.; 19.30 y 22.25: Show. Loc. en vta. con 5 días de ant. Sábado, Trasnoche.
G. SPLENDID. Sta. Fe 1860. 44-0808 15.20, 18.45, 22.15, Vivien Leigh, S. Signoret y J. Ferrer en:
LA NAVE DEL MAL
14.50, 18.10 y 21.35. Variedades. (Proh|m|18|añ.)
G. VICTORIA. Av. de Mayo 882. 34-1493. Cine de ayer y de hoy: LA GORDA, R. Zapata, M. González, N. Beltrán; Ya tiene comisario el pueblo, P. Busto, L. Rinaldi; Virgencita de madera, César J. Peperatti.
HINDU. Lavalle 842. 35-1114. Hoy: 13.50, 16.10, 18.20, 20.40 y 23. R. Widmark y S. Poitier en:
AL BORDE DEL ABISMO
(Apto p|t|púb.) 13.25, 15.45, 18.05, 20.15 y 22.35: Notic. y S. Musical. Sábado trasnoche.
IDEAL. Suipacha 378. 14, 16, 18, 20.10, 22.25 Suc. Arg. y
El Padre del Soldado
Inc. men. 14 añ. La obra maestra del cine soviético. Laureada en el Festival de Moscú de 1965. Próx. Cuidado Cleopatra.
IGUAZU. Lavalle 940. 35-4431. — 13.40, 16.25, 19.30 y 22.40, V Leigh, Lee Marvin:
LA NAVE DEL MAL
Proh. men. 18 años
LORRAINE. — Corrientes 1551. — 13.30, 15.15, 17, 19, 21 y 23: Film conmovedor y pura emoción de T. Richardson:
Sabor a Miel
(P|m|18|a) Mañ.: El mundo frente a mí.
LOS ANGELES. Ctes. 1770. 40-3742. ¡¡RECORD DE PERMANENCIA!! EXCLUSIVAMENTE EN ESTA SALA 13.30, 15.30, 17.25, 19, 21 y 23, en tecnicolor, de
WALT DISNEY
El Viaje Increíble
Narrada en castellano. Jueves 5, otra joya de WALT DISNEY, en tecnicolor, para toda la familia.
Merlín Jones
LUXOR. — Lavalle 669. 31-3898. — 14, 16.20, 18.30, 20.50 y 23.10: R. Hudson y C. Cardinale:
MISION SECRETA
en tecn. (Apta para t|púb.); 13.30, 15.56, 18.15, 20.25 y 22.45: Not.
METROPOLITAN. Corrientes 1343. 40-0816|1064. A las 15.46: Not.; 16.10, 19.20 y 22.40; de W. Disney
Mary Poppins

con J. Andrews y D. Van Dyke; 18.50 y 22: Show con V. Gobbi. Bol. de 10 a 23 hs.
METRO. — Cerrito 380. 35-4860. — A las 13,05, 15.19, 17.42, 20.16 y 23:
Lady "L"
(P|m|14 e inc. 18|a), con Sofía Loren, P. Newmann y D. Niven; 15, 17.25, 19.50 y 22.30: Not. y Show.
MONUMENTAL. Lavalle 780. A las 13, 14.40, 16.35, 18.40, 20.40, 22.50: Not.: En techn. con Bob Hope en:
AMOR AL ESTILO SUECO
(Pr|m|18|añ.)
MUNDIAL. — Cont., Chaplin, El Gordo y el Flaco, 3 Chiflados, Espaguetti, El Pato Donald, Pluto, Gato Malandrín.
NORMANDIE. Lavalle 861. — A las 12.10, 13.30, 15.05, 16.45, 18.30, 20.40 y 22.50: Suc. Arg.; Est. extreno:
Noches Sexuales
(P|m|18|a), color. Centro de placer nocturno del mundo entero. Próx. est.: Los días calientes, Isabel Sarli, color (P|m|18|a).
NOVEDADES. Florida 364. 45-5155. Cont. Not. Arg. Español, Francés, Alemán, Soviético. Dib. color. act.
OCEAN. — Lavalle 739. 32-1515. — A las 13.30, 15.50, 18.10, 20.40 y 23.10, R. Hudson y C. Cardinale en:
MISION SECRETA
Sin restric. En Panav. y tecn. 20.10 y 22.40; Show. Próx. est. Los complejos, con A. Sordi, U. Tognazzi y N. Manfredi.
OPERA. Corrientes 860. 35-1335. A las 22.30 el impacto del año. Presentación personal de:
Charles Aznavour
en uno de sus famosos recitales de canciones románticas y sentimentales:
Charles Aznavour
cantará para el público de Buenos Aires sus creaciones más celebradas en el mundo. Mañana y pasado mañana, loc. agotadas. Viernes y sábado, a las 22.30 recitales extraordinarios de despedida. Entradas en venta. Pull.: $ 200. Hoy, a las 13.45, 15.55, 18.05, 20.30 hs. una obra maestra del cine soviético:
El Padre del Soldado
Inc. men. 14 añ. film laureado en el Fest. Intern. de Moscú de 1965. A las 13.15, 15.20, 17.30 y 20 hs. Suc. Arg. y Not. francés. Próximo estreno, una creación de Walt Disney: LAS DESVENTURAS DE MERLIN JONES.
PARIS. — Lavalle 769. 31-2816. — Cont. 13.45, 16, 18.15, 20.30 y 22.45 Matrimonio sueco, Ch. Schollin y J. Kulle (P|m|18|a). Juev.: Los embrollones, W. Chiari.
PLAZA. Corrientes 939. 35-7777. — Loc. numeradas. G. Lousek, A. Marinelli y un elenco multiestelar en la película del año 13.30, 15.45, 18.05, 20.35, 23 hs.
HOTEL ALOJAMIENTO
Prohibido menores 18 años, 13.20, 15.30, 17.50, 20.20, 22.56 Varied.
PREMIER. Corrientes 1565. 46-2113. 14.20, 16.15, 18.15, 20.35 y 22.50: Not.; y

El Padre del Soldado
(Inc. m|14|a), con el laureado Sergo Sakariadze. Dir.: R. Chjeidze; 20.20 y 22.35: Show. Metropolitan: No deje de ver MARY POPPINS.
PRINCESA. Suipacha 460. 35-1112. —
Un Caso Fortuito
(Inc. m|14|a), tecn., V. Gassman.
REAL. Esmeralda 425. 45-3600. — Cont. desde las 12 hs. Nuevos dib con: El conejo, El coyote, Gonzalito etc.. Noticiero.
RENACIMIENTO. Lavalle 885. — 35-1850. Gran Estreno:
UN DOLAR MARCADO
con Montgomery Wood, (Ringo Wood), Evelyn Stewart. En tecnic. Cinemasc. 13.30, 15.40, 18, 20.15 y 22.30 hs. Continuado.
ROSE MARIE. C'tes. 780. 46-6448. Lulú, Nadja Tiller; El deseo loco, U. Tognazzi (P|m|18|a).
ROTARY. Corrientes 565. 49-7061. Cont. Not.; ¿Qué pasa Pussycat? (P|m|18|a), Peter Sellers.
SARMIENTO. Lavalle 852. 35-3338 Loc. numerad. 13.10, 15.05, 17.05, 19.05, 21.05, 23.10 horas.
LOS SIETE DE TEXAS
13, 14.55, 16.50, 18.50, 20.40, 22.45 Varied. Ap. para todo públ. Sábado, trasnoche, 0.50.
SEL. LAVALLE. Lavalle 921. 35-0235 Sin miedo y sin tacha: 15.10, 19 y 23.10; Caminos secretos: 13, 16.50 y 21. Sin restric. Plat. $ 100. Cont.
TROCADERO. Lavalle 820. 35-1455. 13, 15.10, 17.35, 20 y 22.35: Varied. 10.10, 15.25, 17.50, 20.30 y 23: La sensación cómica del año.
HOTEL ALOJAMIENTO
(P|m|18|años).
UNION. Independenc. 2870. 97-2565. Damas $ 30, Los inundados; Piso de soltero; Reto al destino.

ALMAGRO

HOLLYWOOD. Ctes. 4256. 86-4213. Cont. 14.30, 18.20, 22.10: Suc. Arg. y 2ª semana del éxito del año: HOTEL ALOJAMIENTO, G. Lousek, M. A. Bisutti, D. Maggi, J. Barreiro, Chico Novarro, E. Viena; 16.30 y 20.20: Primero yo, A. de Mendoza. M. Ross. (P|m|18|añ.)
MEDRANO. Corrientes 3976. 86-3502. Cont. 16.50, 19.30 y 23.10 hs., Suc. Arg. LA COMPLICE, con L. Leblanc, 14, 17.20 y 21 hs. Copacabana Palace con S. Koshina. Progr. Pr. men. 18 añ.
P. DEL CINE. Rivadavia 3636. 88-4018. 17.30, 22.20 hs
LA NAVE DEL MAL
14.30, 20.15, Ansia juvenil, Proh. men. 18 añ. Jueves, Operación trueno, con J. Bond.
ROCA. Rivadavia 3753. 87-1517. —
LA COMPLICE
con L. Leblanc, más explosiva que nunca y J. C. Barbieri, LAS HORAS DESNUDAS, con R. Podestá y el suceso de 1966. UNA MUJER EN LA ARENA.

BELGRANO

BELGRANO. Cabildo 2356. 73-5691. Continuado: Los intrépidos en sus máquinas voladoras; Ella y sus millones.

GRAL. BELGRANO. Cabildo 2165. 73-7200. Cont. 15.20, 19.15 y 23.10: Hotel alojamiento, A. Marinelli; 13.30, 17.20 y 21.15: Con gusto a rabia, A. Alcón (P|m|18|a).
GRAL. PAZ. Cabildo 2702. 701-1212 14.40, 18.40 y 22.50; Operación trueno, James Bond, color; 17.10 y 21.20: La voz del traidor. Noche plat. loc. num. Pull. cont. Venta con 3 días de anticip.
G. SAVOY. Cabildo 2820. 701-1212. A las 14.50, 18.50 y 22.50: Al borde del abismo; 16.40, 20.50: Pistolero relámpago
LIDO. Cabildo 3241. 701-2996. — Ninoska, Tres crímenes, Un asesino, Variedades.
RADIO CITY. Monroe 3245. 73-7588 Zorba el griego; Amor y deseo.
RITZ. — Cabildo 685. 77-0686. — 16, 19.30 y 23.10: Noches sexuales; 14.15, 17.40 y 21.10: Copacabana Palace (P|m|18|a). Cont.

BOCA Y BARRACAS

OLAVARRIA. Olavar. 685. 21-0454. SLALON; Mientras dure la tempestad; La ciudad prisionera. Sin restricciones.
SOCIAL. Av. Montes de Oca 1643. 21-1166 Para atrapar al ladrón; Solo contra Africa; Comando de valientes.

BOEDO

CUYO. Boedo 858. 97-6975. A las 14.10, 18.20 y 22.25, en tecnicolor: LOS INTREPIDOS EN SUS MAQUINAS VOLADORAS, con Red Skelton; 16.30 y 20.45: Los piratas de tortuga, tecn., Ken Scott. Men. $ 80. Jueves: MISION SECRETA.
EL NILO. Boedo 1063. 97-2984. Hoy AL BORDE DEL ABISMO; R. Widmark; a las 17.30 y 22.40: El pistolero relámpago; 15.35 y 20.45: El festival de la risa; 14.30 y 19.25: Cont Men. $ 80 (S|R.)
G. S. JUAN. S. Juan 3246. 97-4293. Platea $ 100. (P|m|18|añ.) El desierto rojo; Las mujeres, una cosa maravillosa; Super sexi.
LOS ANDES. Boedo 777. 97-4233. Cont. 15.35, 19.15 y 23: HOTEL ALOJAMIENTO: 14, 17.30 y 21.15: Primero yo, con A. de Mendoza y S. Freyra (P|p|m|18|añ).
MODERNO. Boedo 837. 97-8601. —
EL HIDALGO
Tumulto en alta mar; El tramposo, W. Holden. May. $ 40. Menores $ 20.
N. PALACE. S. Juan 2461. 97-1798. A. Quinn en: ZORBA EL GRIEGO; Operación Harem; Prestame tu marido.
S. S. JUAN. S. Juan 2540. 97-5908. Plat. $ 50. Men. $ 30. Sangre de héroes; El primer rebelde; De Dunkerque a Hiroschima.

CABALLITO

RIO DE LA PLATA. arral y Gaona. 89-0844. A las 14.20, 18.25 y 22.30: Hotel alojamiento; 16.30 y 20.35; Con gusto a rabia. (P 18 a.).
MORENO. Rivad. 5050. 90-4303. — 17.30, 22.50, La cómplice, 15.45, 21, La mujer del zapatero, 14, 19.15 La diosa impura, Proh. men. 18 a. Continuado

COLEGIALES

ALVAREZ THOMAS. A. Thomas 841 54-4929. Drácula; Las novias de Drácula; La maldición del hombre lobo.
ARGOS. F. Lacroze 3455. 54-0673. Loc. en Cont. La cómplice, con L. Leblanc, Las horas desnudas, c. R. Podestá y Ph. Leroy, Una mujer en la arena, proh. men. 18 añ. Próx. estr.: El padre del soldado.
REGIO. Córdoba 6056. 772-3350. — Plat. $ 60. (P|m|14|a); Placeres conyugales; La patota; El vampiro negro.
RIALTO. Córdoba 4287. 86-8764. — Niños $ 80. Slalom; Los justicieros del mar; Mientras dure la tempestad. Cont.

FLORES

COLISEO. Bonorino 36. 63-6181. — 15.45, 19.15 y 22.45: Al borde del abismo, R. Widmark y S. Poitier; 14.10, 17.30 y 21: Pistolero relámpago. Cont. Sin restric.
CONTINENTAL. Carabobo 945. — Hotel alojamiento; Con gusto a rabia; El candidato.
FENIX. Rivadavia 7802. 612-8858. Cont. pull. Platea noche num. A las 14.50, 18.30 y 22.45: L. Leblanc
LA COMPLICE
(P|m|18|a); 16.15 y 20.25: Copacabana Palace, S. Koscina; 14.20 y 20.05: Var.; 18.15 y 22.30: Suc.
FLORES. Rivadavia 6661. 63-3701. Cont. 14.40: Varied.; 15.15, 19 y 22.46: Los intrépidos en sus máquinas voladoras; 17.35 y 21.25: El torbellino del odio (Prog. en colores). Sin restric.
GAONA. — Gaona 3263. 59-2551. — Los Beatles, en: ¡SOCORRO!; Patrulla infernal; La isla del héroe
PUEYRREDON. Riv. 6871. 612-0389. Cont. 15.40, 19.15 y 23: Suc. Argentinos; y
LA COMPLICE
VistaVisión, Libertad Leblanc y J. C. Barbieri; 13.55, 17.10 y 20.55: Copocabana Palace, C'Scope y tecn. con S. Koscina y W. Chiari. (P m|18|a). Martes: EL PADRE DEL SOLDADO.
RIVERA INDARTE. R. Indarte 54 66-7500. Cont. 14.30: Varied.; 15, 19 y 23, James Bond, en: Operación trueno; 17.20 y 21.20: La Novia y el sargento. (P|m|14|a).
S. FLORES. J. B. Alberdi 2941. — 61-8145, Mis seis amores, Siete tras un botín, Las joyas de la familia, dom., 1º hoy función.
S. J. DE FLORES. Rivadav. 7350. 611-5989. HOTEL ALOJAMIENTO; Primero yo (P|m|18|a).

FLORESTA

FLORESTA. — Corro 331. 67-8689. Hatari; Tarzán el magnífico. Niños $ 50. Cont.

G. RIVADAVIA. Riv. 8636. 69-1356. Al borde del abismo; El pistolero relámpago. Cont.
LOPE DE VEGA. L. de Vega 1744. 64-4343. Flint, peligro supremo, en C|S, y tecn.; Operación harem, S. Mc Laine, tenc.; 14.30 y 19.30: Atrapados en Tanger (P|m|14|a). Continuado.
SAN MARTIN. Ateneo. Erase una vez un Ceniciento; Las joyas de la familia. Gran Plaza: La mujer del zapatero; La cómplice. (Cont.).

LINIERS

G. LINIERS. Av. Gral. Paz 47. 653-2266. Cont. 14, 18.10 y 22.30: Los intrépidos en sus máquinas voladoras, A. Sordi; 16.20 y 20.45: Lo que la tierra hereda, S. Tracy. Sábado, Trasnoche.

NORTE

BLEU. Santa Fe 2541. 82-5845. - 16, 19.20, 22.45, Tramposos en apuros, 14.30, 17.45, 21.10, Yo el mujeriego. Platea: $ 50.
G. CORDOBA. Córd. 4633. 773-0700. Cont. LA COMPLICE, L. Leblanc; La mujer del zapatero, I. Sarli; Los ambiciosos (P|m|18|a).
G. NORTE. Sta. Fe 3780. 72-8468. Cont. 13.30, 15.45, 18.15, 20.45 y 23.20: OPERACION TRUENO, tecn.; 13.20, 15.35, 18, 20.30 y 23: Not. (P|m|14|a).
ROXY. — Las Heras 2460. 83-0156. El templo del elefante blanco; Grito de batalla; Interpol llamando.

ONCE

MAJESTIC. Pueyrredón 230. 87-9636 Cont. de 14.10 a 0.30 hs. A las 14.10: Varied.; 14.40, 17.35 y 21: Ugo Tognazzi, en: Tognazzi y las menores de edad; 19.10 y 22.30: Show con Eduardo Ferri, Tangos 19.10 y 23: L. Leblanc, en: en la voz de Floreal Ruiz; 16.15,
La Cómplice
(Prog. p|m|18|a). Martes: El padre del soldado.
ONCE. (Ex Alba). Moreno 2967. — 97-3760. Los 7 de Texas; Un dólar marcado; La guerra final.

PALERMO

BLANC. — Santa Fe 3063. 83-1846 14.20, 18.20 y 22.20: 3ª semana triunfal: Hotel alojamiento; 16.30 y 20.30: Paula Cautiva (P|18|a). Cont.
COL. PALERMO. Serrano 2437. — 71-1720. Los siete de Texas; Un dólar marcado; La guerra final.
ODEON. Santa Fe 3363. 80-0687. — Donde están los espías; Las minas del rey Salomón; El festival de Tom y Jerry. Niños $ 80. Cont.
PARK. Santa Fe 4196. 71-8404. — La nave del mal; Esclava y seductora (P|m|18|a).
ROSEDAL. Serrano 2454. 72-3101. — Donde están los espías; Las minas del rey Salomón; Camas separadas. Sin restric.

PARQUE PATRICIOS

P. PODESTA. Rioja 2153. 91-1355. Socorro, Hombre del Oeste, La espada del conquistador.

[illegible] Bdo. [illegible] 3656. 96-1041. — [illegible]; Querida Brigitte; El joven vengador (P|m|18|a).

PATERNAL

PARRAVICINI. Av. S. Martín 1851. 59-6073. Lord Jim; El caballero de negro; Los viajes de Gulliver. Cont.

POMPEYA

SAENZ. Avenida Sáenz 440. 91-8456. La cómplice; La mujer del zapatero; La diosa impura. (P|m|18|a). Cont.

SAAVEDRA

CUMBRE. G. del Río 4127. 70-5572. Un dólar marcado; Maciste contra el sheik; El último mohicano.

SUR

BUEN ORDEN. Bdo. de Irigoyen 1521. 23-7385. 13.30, 17.40 y 22: Los intrépidos en sus máquinas voladoras, S. Whitman, A. Sordi y muchos más, C|S. y tec.; 15.50 y 20.15: El canario tiene garras, tecn. Niños $ 80. Cont.
CONSTITUCION. B. de Irigoyen 1414 23-0248. Cont. 14.30, 18.30 y 22.30: Al borde del abismo; 16.35 y 20.30: El pistolero relámpago, tecn.
G. SUD. Bdo. de Irigoyen 1452. — 23-6844. Cont.
La Cómplice
L. Leblanc, La mujer del zapatero, I. Sarli, proh. men 18 añ.

VILLA CRESPO

RIVOLI. Ctes. 5822. 54-1332. — El resurgimiento de una nación. Estreno exclusivo: Colina 24, no contesta.
VILLA CRESPO. Ctes. 5535. 54-3177. Flint, peligro supremo; Un amor del otro mundo; Extraño testigo.

VILLA DEL PARQUE

PARQUE. Cuenca 3256. 50-4448. — 16.35, 19.55 y 23.10: La cómplice, L. Leblanc; 14.40, 18 y 21.20: La mujer del zapatero, I. Sarli (P| men. 18 años).
SOL DE MAYO. Nazca 2335. 50-5568 16.40 y 22.40, J. Wayne: Los hijos de Katye Elder; 14.35 y 20.30: Bajo 10 banderas; 18.50: La antesala del infierno. Niños $ 80. Cont.

VILLA DEVOTO

DEVOTO. Av. S. Martín 6200.— 50-1443. (P|m|14|a). Los que ofenden al sexo; Como se nace y como se muere; Toxicomanía; Vicio mortal; Inexperiencia sexual.

VILLA URQUIZA

G. BOURG. Monroe 5268. 52-6119. 14, 18 y 22.10: Operación trueno; 16.10 y 20.20: Pasiones en conflicto (P|m|18|a). Noche plat. num.
25 DE MAYO. Triunv. 4438. 51-1859 Continuado:
LOS SIETE DE TEXAS
Tú, mi conejo y yo; La furia de Maciste.

GRAN BUENOS AIRES

BANFIELD. Maipú. La cómplice, La diosa impura, La burrerita de Ipacaraí.
BANFIELD. San Martín. Los vengadores del crimen, Entre hombres sin ley, Saqueadores a mano armada.
BURZACO. G. S. MARTIN. Loca juventud, El gallo de oro, Los novios de Marisol.

TEATROS Y VARIEDADES

COLON. 35-1430. Temp. 1966 en adhesión al Sesquicentenario de la Declaración de la Independencia. Hoy, 21.30 hs. Conc. Sinf. a cargo de la Orq. Filarm. de Bs. Aires. Dir.: Pedro I. Calderón. Progr.: Obert. en do menor, Piaggio; Concierto Nº 9, en mi bemol, K. 271, Mozart, Sol.: Sylvia Kersenbaum. Seis fábulas, J. Ficher; Fiestas romanas, Respighi. Pl.: $ 200. Loc. en venta.
Mañana, 21.30, hs. Unica func. Extraordinaria de El Martirio de San Sebastián, de Debussy - D'Annunzio, (1ª represent. en versión escénica.) con: Tcherina, Serantes, Demay, Doublier, Garbarini, Rossi, Casey, Zlatar y otros. Dir. de Orq.: Jacques Pernoo. Regie: H. Doublier. Coro: T. Boni. Coro hablado: V. Sciammarella. Coreografía: M. Banovitch. Escenogr. y vest.: G. Wakhevitch. Orq., coro y Cpo. de baile Est. del T. Colón. Platea: $ 1.000. Loc. en venta.
Miércoles, 21.30 hs. 3er. recital del ab. a 4 a cargo de Friedrich Gulda. Progr.: Suite Pour le piano, Reflejos en el agua, La isla alegre. Cuatro Preludios, Debussy; Sonatina, Valses nobles y sentimentales y Toccata, Ravel. Pl.: $ 1.200. Sob. de ab. en venta.
Hasta hoy estará en venta un ab. a 4 conc. noct.: Orq. de Filadelfia. Orq. Sinf. N.H.K. de Japón. Los solistas de Zagreb - Quinteto Chigiano. Ab. pl. $ 8.000.
Hasta hoy estará en venta un ab. a 3 conc.: Orq. de Filadelfia Solistas de Zagreb - Quinteto Chigiano. Ab. pl.: $ 6.000.
Bolet.: Todos los días de 10 a 20 hs. en A. Toscanini (Viamonte) Nº 1124.
ABC. Esmeralda 506. 35-0506. — Lo que hay que tener (The Knack) de Ann Jellicoe. Gran éxito del joven humor inglés. Hoy descanso. Mañana: 22.15 horas.
ABC. Esmeralda 506. 35-0506. — Sabor a miel, de S. Delaney, con C. Juárez. Otra vez la calidad del nuevo teatro inglés. Hoy, descanso. Mañana, 20 horas.
ATENEO. Paraguay 920. 31-3882. Un espectáculo diferente de trascendencia mundial:
DESPUES DE LA JUSTICIA
Hoy, descanso. Todos los días, de 22 a 0.30, en punto.
AVENIDA. Av. Mayo 1222. 38-2295. Se va LOLA FLORES. Domingo, despedida. Sensacional función, homenaje. Hoy a las 22.30 horas.
CANARO. BCO. (Ex Solís) Bdo. de Irigoyen 1403. (Pza. Const.). 26-1487. Comp. L. Rinaldi - G. Chiarella. LAS D'ENFRENTE (Más chismosas que nunca) Hoy, desc. Mañ.: 22 hs. Bol. 10 hs. Precios populares.
DE ARTE. R. Peña 344. 40-4395. Cía. Franca Boni, en El Complejo de Antonio, de A. Roussin. Mañana, 22.15 hs. Loc. en venta, p. todo la semana.
COMICO. Corrientes 1280. 35-2108. Hoy, a las 22.15 hs. Lola Membrives y Luis Sandrini presentan en su 2º año consagratorio el gran éxito,
El Proceso de Mary Dugan
(Inc|m|14|años)
por la Compañía de Los Ases:
AMELIA BENCE
OLINDA BOZAN
ROBERTO ESCALADA
ENRIQUE FAVA
DIANA MAGGI
DUILIO MARZIO
MECHA ORTIZ
Acompañan a Los Ases: Floren Delbene, Nora Massi, Nathan Pinzón, Enrique Talión, Gloria Ugarte, Marta Bianchi, Rey Charol e I. Fernán Valdés y gran elenco.
Dirección:
DANIEL TINAYRE
Mañana: descanso de la Cía.
EMPIRE: H. Yrigoyen 1934. 47-8770 22.20: Cía. Elina Colomer, Darío Vittori, con J. Luis Mazza: Los chicos también pecan. 2 horas de risa.
FLORIDA. (Gal. Güemes). Florida 171. 34-0275. Hoy, de 13 a 21.45, espectáculo musical, Strep-tease en continuado, como en Europa:
SEXY EN HI-FI
novedad para Bs. Aires 60 "sexy" minutos, música, color y bellas mujeres, no apta para menores de 18 años, sábados de 19 a 1 hs.
IFT. B. Sur Mer 549. 88-9420. — Hoy, descanso. Mañ. 22 hs.
DESTINOS ERRANTES
INST. T. DI TELLA. Florida 936. 31-4721|6. Mañana, El niño envuelto, de Norman Briski, 22 horas. 15 últimos días.
MAIPO. Hoy, descanso. Loc. en vta.
REGINA. Santa Fe 1235. 41-5709. Hoy, desc. Cía. Mañana, 22 hs. LOS DIAS DE JULIAN BISBAL
SMART. Corrientes 1283. 35-2592. Cía. Raúl Rossi, con Irma Córdoba, Susana Rinaldi y gran elenco. Mañana, 22.15 hs.
Una Vez por Semana
de A. Paso y A. Santa Cruz. Sigue el gran éxito cómico. Localidades en venta.

VARIEDADES

AMERICAN CIRCUS. Rivadavia 4857. Elefantes salvajes, camellos, caballos, perros bomberos, palomas, acróbatas, aguas danzantes, tonys y payasos, etc. Hoy, desc.

CRUCIGRAMA

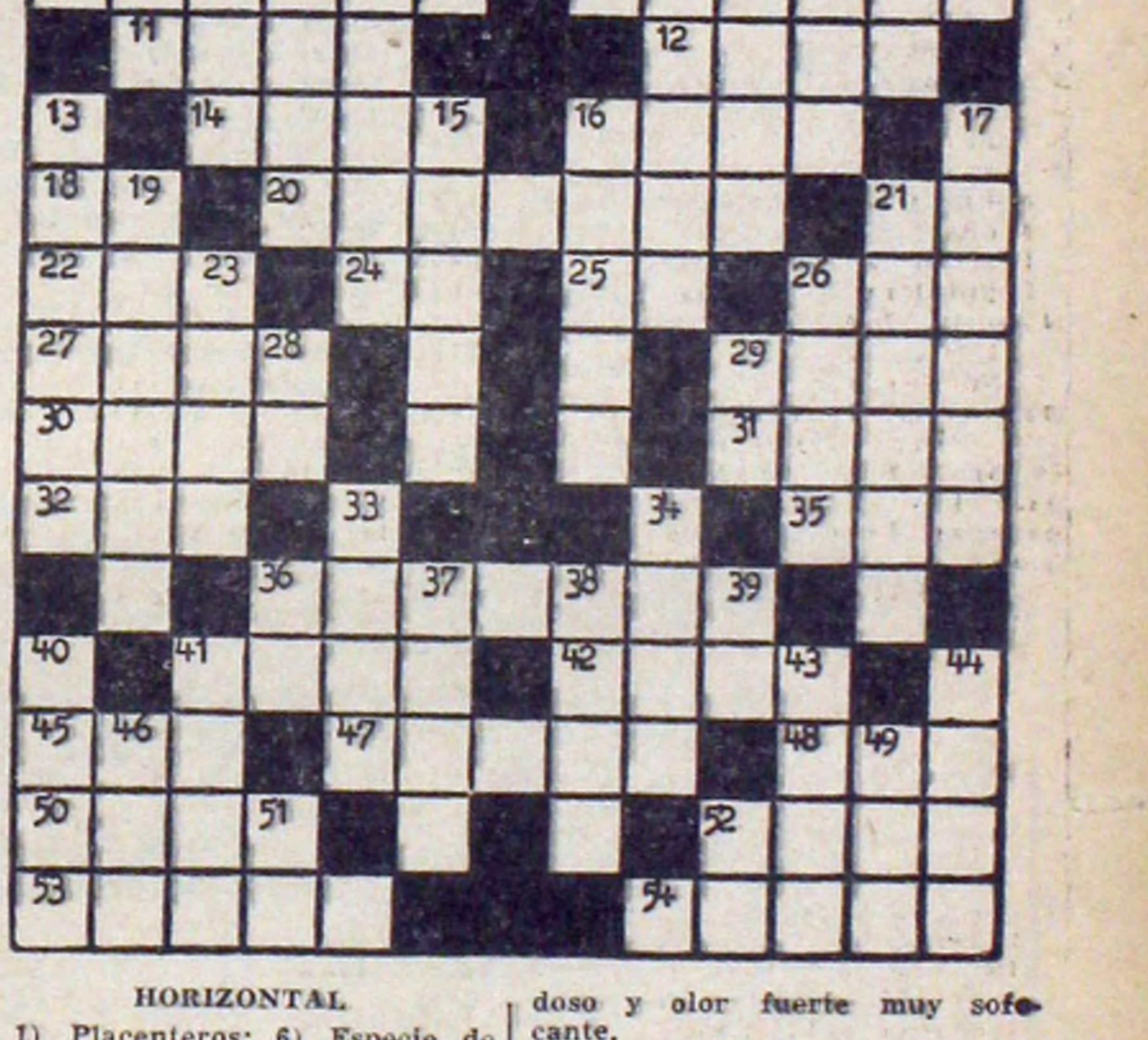

HORIZONTAL

1) Placenteros; 6) Especie de buho; 11) Estado de Asia; 12) Furor, ira, cólera; 14) Primera persona asesinada en el mundo; 16) Del verbo poner; 18) Ante Meridiano (Abrev.); 20) Que no tiene olor; 21) Negación; 22) Ciudad de Irán; 24) Prefijo; 25) Nota musical; 26) Dos; 27) Nombre de mujer; 29) Materia derretida que expelen los volcanes; 30) Antecedente que permite llegar más fácilmente al conocimiento de una cosa; 31) Bastante; 32) Poema; 35) Interjección que denota aprobación; 36) Arca o baúl forrado de cuero (Pl.); 41) Liturgia; 42) Del verbo oír; 45) Tonto, idiota; 47) Compañera; 48) Ejercicio; 50) Arma antigua de guerra; 52) Aceptar la herencia; 53) Arábigo 54) Cuerpo simple, gaseoso a la temperatura ordinaria, de color amarillo verdoso y olor fuerte muy sofocante.

VERTICAL

2) Nota musical; 3) Del verbo ser; 4) Profeta de los moriscos; 5) Fetidez del aliento; 7) Interés que se cobra por el dinero prestado; 8) Acontecimiento; 9) Doce meses; 10) Símbolo del radio; 13) Amarillento; 15) Mamífero carnicero (Pl.); 16) Relativo a los polos; 17) Armadura que protege el pecho y la espalda; 19) Hato o rebaño; 21) Instrumento para rasurar; 23) Desafía; 26) Uva seca al sol; 28) Suroeste (Abrev.); 29) Nota musical; 33) Letra griega; 34) Línea; 36) Letra griega; 37) Bebo; 38) Del verbo coger; 39) Del verbo ser; 40) Signo ortográfico; 41) Linaje; 43) Lazo; 44) Intersticio que separa las moléculas de los cuerpos; 46) Dos; 49) Título de la nobleza inglesa; 51) Prefijo; 52) Contracción.

SOLUCION EN LA PAGINA VEINTIDOS

crónica
EDICION DE LA MAÑANA. Dirección, Redacción, Administración, Publicidad y Talleres: RIO BAMBA 280. Teléfonos correlativos del 45-0191 al 45-0199. Director General: Oscar J. M. Ruiz. Director Edición Matutina: Américo Barrios.
Registro de la Propiedad Intelectual Nº 799.295

crónica DE LA MAÑANA

Lunes 2 de Mayo de 1966

Escribe
AMERICO BARRIOS

Caro y Malo

APENAS se observe, con espíritu de análisis, la realidad de un país, llamará la atención que allí en donde la industria produce para ganar prestigio con la marca, hay riqueza y hay constante progreso. Por supuesto que objetivo fundamental es que la industria produzca ganancias, porque en caso contrario no hay industria, pero hay dos maneras de trabajar en el quehacer fabril: Para ganar dinero y prestigio o, en caso contrario, ganar solamente dinero. En este último caso, la industria es un quehacer propio de aventureros. Y el que paga las consecuencias es el país.

•

Inexplicable, en materia de industria, es la poca calidad que en los detalles se observa, en cosas de enorme valor. Hablemos de automóviles, por ejemplo. Un automóvil que se fabrica en la Argentina, cuesta 1.200.000 pesos. Ese mismo automóvil, cuesta en el extranjero 2.800 dólares. Es decir que, al cambio oficial, cuesta aproximadamente 532.000 pesos argentinos. Pero hecho en la Argentina cuesta 1.200.000. Es decir, cuesta dos veces más. ¿Y cómo es ese automóvil argentino? De acuerdo con disposiciones del Estado, un determinado porcentaje tiene que ser de neta fabricación argentina. Entonces es cuando aparecen las fallas inconcebibles, porque la terminación puede equivaler a la de un automóvil de juguete, realmente barato: el limpia parabrisas funciona mal, los elementos plásticos de las puertas son deficientes, la traba del freno de mano no funciona, de modo que el freno no se puede usar, o fallan los amortiguadores, etc., etc. Todo eso lo fabricamos nosotros. Lo monstruoso es que en un automóvil de 1.200.000 pesos se adviertan estas deficiencias. ¿A quién se debe la culpa? ¿A la fábrica? ¿A la ausencia de técnicos capaces? ¿A los tremendos impuestos que fija el Estado? ¿A la falta de contralor estatal? ¿A la poca seriedad del quehacer fabril? Si el automóvil es importado cuesta dos veces menos y su terminación es perfecta, irreprochable. Y lo mismo ocurre con los otros automóviles que se fabrican aquí, cuando son de marcas extranjeras. Este es un mal generalizado. Hay productos que deben venderse estacionados, pero los vendemos apenas están elaborados. Hay que ganar dinero hoy mismo, ahora, en este instante. Con los zapatos pasa igual. Tienen fama mundial, pero el tratado del cuero, ya no se hace como antes, sino apresuradamente, sin estacionamiento adecuado. Con las maderas, otro tanto.

•

Y así, en este apresurado quehacer, que destruye prestigio y afecta el bolsillo, el paladar y hasta el sistema nervioso del Pueblo, por los disgustos que sufre, estamos deteriorando el destino de la Nación. Porque si perdemos crédito moral habremos perdido en el exterior nuestro más grande capital, y en el orden interno alimentaremos el escepticismo, que es fuente de toda debilidad. ¿NO LE PARECE?

BUEN DIA

★ VOLTAIRE

Debemos amar a nuestro país aunque nos trate injustamente.

★ ¿HACIA DONDE VAN...?

¿... esa dama, coquetamente arreglada, que al pasar deja una estela perfumada y se acompañ de un pensmiento?

¿... esa humilde muchacha que muy temprano sale de su casa, humildemente arreglada, con un monedero en la mano y un toque de reuge en los labios?

¿... ese señor que con rostro ceñudo sale apresuradamente de su casa con un portafolio en la mano?

¿... ese muchachón que en mangas de camisa, con un pullóver azul y las manos en los bolsillos, silbando una canción de moda?

¿... ese pibe que corretea con su guardapolvito y sus libros, tironeándose con sus compañeritos?

¿... y esa anciana que con su misal y su rosario sube lentamente las escalinatas de la iglesia, a la primera misa?

Todas marchan hacia una vida diferente.

★ DECIA UN INSPECTOR MUNICIPAL

¿"Coimero" yo?... ¿por cuánto se pondría usted este uniforme?

Mentira Criolla

"Te prometo que no diré una sola palabra."

★ DEFINICIONES

MISOPEDIA: Es la aversión a los progresos científicos.

NARCOMANIA: Es el deseo morboso hacia los alcaloides.

★ LA HORA INGLESA

En el año 1360, en la torre de Westminster de Londres, se inauguró el primer reloj público de pesas. Esta maquinaria, inaugurada bajo el reinado de Eduardo I, dio la hora a los ingleses durante verios siglos, hasta que en 1859 fue cambiada por el actual y muy famoso Big Ben.

★ NOTICIOSO

—"Llegaron los famosos perros futbolistas del Circo de Moscú".

Convendría que el director técnico Lorenzo fuera a verlos actuar. Puede que recoja alguna enseñanza y consiga algún buen elemento para el seleccionado.

—"Aumento del azúcar".

Como consecuencia del aumento del precio, aumentarán todos los artículos en cuya elaboración entre azúcar. ¡Ojo con las mujeres diabéticas!

—"Los jubilados se asociaron a la celebración del "Día del Trabajador".

—Pero si ellos...

—¿Le parece que tienen poco trabajo para cobrar la jubilación?

★ CONSEJO

Señor, en los tiempos que corremos, conviene ser lo más práctico posible. Si piensa ir a alguna parte con su esposa y ella, mientras da los últimos toques a su arreglo, le dice: "En seguidita estoy, querido", aproveche y póngase a pintar la cocina.

★ DEFINICION

PEZ: animal acuático, apetecible y maldito. Al decir de los pescadores, parece que suele habitar en los ríos y en los mares, pero no están muy seguros.

★ MEDIODIA DEL AMOR

El verte me da la muerte,
no verte me da la vida;
más quiero morir y verte
que no verte y tener vida.

★ LAS PECAS

Por el hecho de que una mujer tenga pecas, no quiere decir que sea una "pecaminosa". ¡No confunda, viejo! ¡Le puede costar el puesto!...

★ ¿A CUANTOS TRAUMAS VAMOS?

¡Joaquín sí que era un tipo macanudo!... hasta que se puso de novio con esa piba que estudiaba psicología.

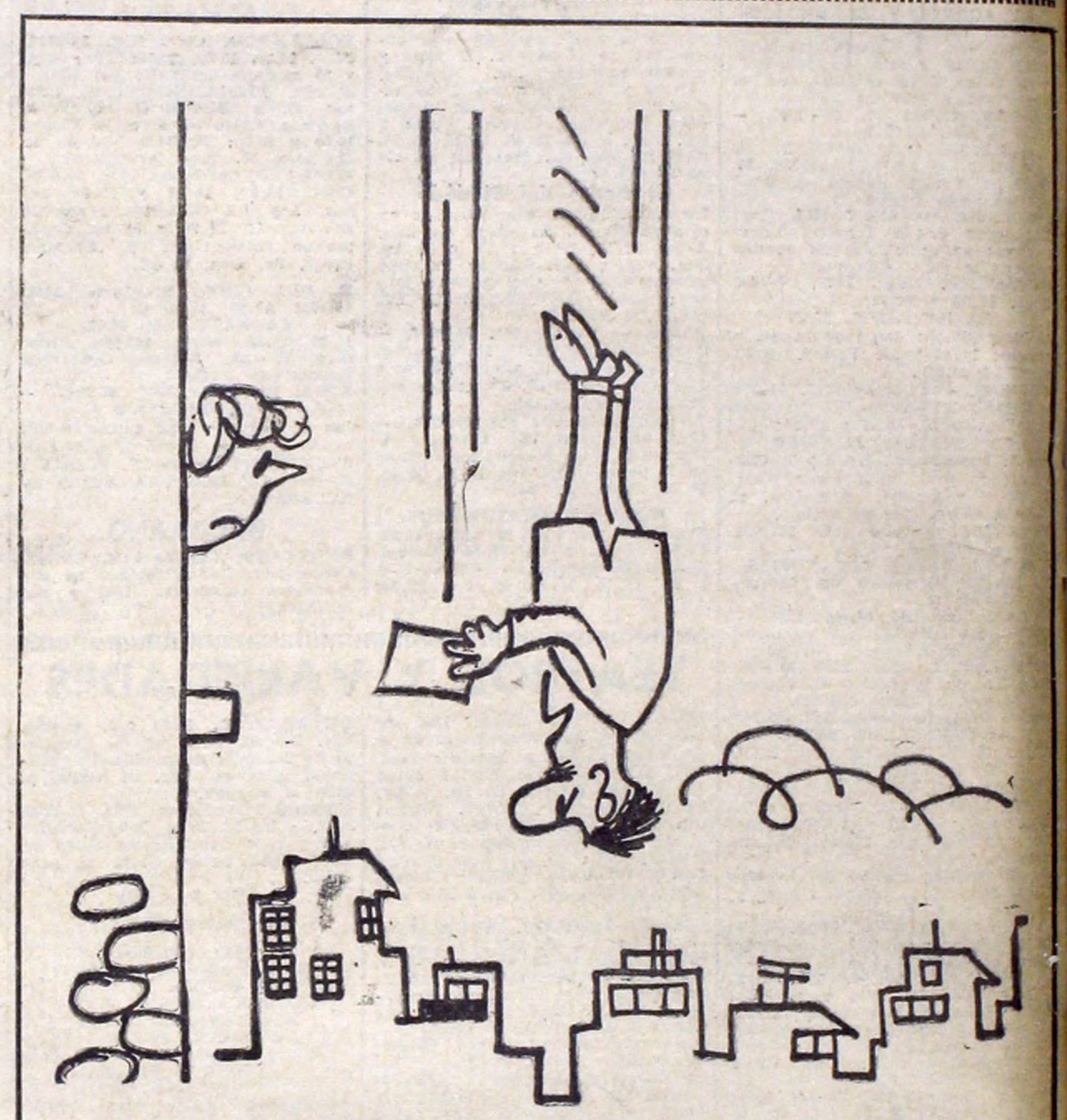

—¿Querrá echar esta carta al correo?

EL MENSAJE DE LOS ASTROS

por el profesor MARIO CARIÑO

LOS QUE CUMPLEN AÑOS HOY, pasarán un día para recordar. Emociones a granel, regalos, visitas y una invitación que convendrá tener en cuenta. En el año que sigue, la suerte les favorecerá en sus profesiones, en sus negocios y en la parte sentimental.

LOS NIÑOS NACIDOS HOY, tendrán el privilegio de ser extraordinariamente magnéticos, muy sanos, y poseedores de enorme simpatía. Se destacarán en todo cuanto inicien; viajarán mucho, ganarán fortunas y ocuparán lugares de privilegio en la vida.

ARIES. La mañana es buena, la tarde es para obrar con cautela y la noche muy extraña; la salud mejora, dinero no faltará, y el éxito está muy cerca; en el amor, mucho cuidado y obre sin egoísmo.

TAURO. Horas felices en casa y en el amor; recuerden el número 2; aprovechen la tarde; dinero, negocios y éxitos; cuiden el aparato digestivo; eviten la velocidad si conducen y sean prudentes.

GEMINIS. La salud regular; número clave el 8; un susto por nada; cuidado con los golpes; en el amor, sorpresas; cuidado en su profesión; dinero a pagar; para viajar, buen día; en el amor, mucha dulzura.

CANCER. Un día divertido; pasará de todo; en el amor, sorpresas; en casa, los nervios alterados; para jugar, mal día; para cobros e inversiones, bueno; para la salud y los viajes, regular; muchas sorpresas.

LEO. Buena salud, los bolsillos un poco flojos; no jueguen; cuidado en el trabajo; una buena inversión; viaje postergado; regalo y fiesta próxima; ojo con los malos consejeros; noche muy buena.

VIRGO. Cuidado esta noche si salen; eviten discusiones en casa y en el amor; menos nervios, dinero a manos llenas; número clave el 4. Si viajan, atención; alegrías por noticias de amigos.

LIBRA. Cuiden la garganta; no arriesguen en el juego; tarde buena para cobrar cuentas, negociar, invertir o firmar papeles; amigos llaman o les visitan; los enamorados vivirán horas decisivas.

ESCORPIO. Mal día para el amor y los asuntos caseros; muchos nervios la salud regular; recibirán noticias importantes; negocios, inversiones y profesión, bien; para el dinero, muy favorable.

SAGITARIO. Horas buenas de 10 a 17; plata segura; sobro inesperado; progresos en el trabajo; un llamado o carta seria; gran amor, líos con amigos o parientes; cuiden un poco la salud.

CAPRICORNIO. Muchas novedades; en la familia, en el amor, y en sus empleos; sorpresas por dinero; recuerden el 6; la salud mejora; controlen su peso; si viajan, todo les irá de perlas.

ACUARIO. Es un mal día para jugar, invertir dinero, o concretar pactos comerciales; para el amor, la casa, los viajes y la profesión, muy favorable; cuídense en las comidas nocturnas y beban poco.

PISCIS. Un momento definitivo en el amor; en casa alegrías; horas felices por noticias, ingresos evidentes; su número clave el 9; dinero fácil; la salud mejorando muy pronto, pero no haga excesos.

CONFORTABLE! FUNCIONAL! ELEGANTE EN SUS LINEAS!.. INSUPERABLE!!

$ 3.980 POR MES SUPER CHALET TARZAN 66

• POMPEYA: Av. SAENZ 1102 - Cap.
• CONSTITUCION: BRASIL 790 Cap.
• CHACARITA: FEDERICO LACROZE 3974
• LINIERS: CARHUE 54 (a 1/2 C. Estación)
• MORON: RIVADAVIA 18127 (F. Estación)
• AVELLANEDA: Av. MITRE 338
• LA PLATA: Calle 49 N° 679
• ROSARIO: Calle SAN MARTIN 1374
• SAN FERNANDO: CONSTITUCION 480
• BOULOGNE: Av. ROLON 2600 (F. ESTACION)
• VICENTE LOPEZ: Av. MAIPU 25 (Pte. Saavedra)

Fca. Exposición y Ventas: TELLIER 2149 Cap. HORARIO: LUNES a SABADO de 9 a 20 HORAS. DOMINGOS CERRADO.