EL PAIS PENDIENTE DE RIVER-RACING: YA SE RECAUDARON CASI $ 15.000.000

Cuando un partido logra suscitar el interés de todo el país, es porque el público adivina que allí hay algo más que un simple espectáculo futbolístico. Por eso River y Racing —que de ellos se trata— han movilizado a toda la hinchada de todos los barrios y todos los sectores, y por eso, también, las tesorerías de ambas instituciones llevan recaudados cerca de **quince millones** de pesos, cifra jamás lograda en nuestra historia futbolística en un cotejo oficial. Y pese a que la suma asusta y asombra, no se ha dicho todavía la última palabra, ya que hoy y mañana seguirá la venta descontándose que se logrará un record impresionante. Es que River y Racing se juegan todo en la patriada. Y el hincha intuye que mañana, en Núñez, habrá un duelo sensacional entre el "equipo de José" y la "banda de don Renato". (Inf. en las págs. 11, 12 y 13).

CAYO ALL BOYS; UNION QUE EMPATO, SE CORTA

crónica

FIRME JUNTO AL PUEBLO

Año IV — Buenos Aires, Sábado 3 de Setiembre de 1966 —

5ª EDICION DE LA NOCHE

Nº 101 — $ 15.—

EN PALERMO. Se presentó esta tarde el conjunto "Gazelles" de rugby. Los sudafricanos ganaron 28 a 0, en buen cotejo al seleccionado del interior. Aquí vemos en un revolcón a Johan Wilken y J. Benzi y el resto mira. (Inform. página 10).

RESULTADOS DE HOY

EL PORVENIR	1	ALL BOYS	0
DOCK SUD	1	UNION	1
SP. ITALIANO	2	ARSENAL	1
C. CORDOBA	1	SAN TELMO	1
VILLA DALMINE	0	D. DE BELGRANO	2
EXCURSIONISTAS	3	SARMIENTO	0
DEP. MORON	1	TALLERES	0
ALMAGRO	1	TEMPERLEY	2
NUEVA CHICAGO	1	ALM. BROWN	1
ARG. DE QUILMES	1	DEP. ESPAÑOL	1
LOS ANDES	1	TIGRE	0

EL GOL DE LA CONFUSION: Fue el de Dock Sud, anotado cuando solo transcurrían cuatro minutos. García se fue por su franja y centreó de manera muy cerrada, en momentos en que Tremonti estaba desubicado. La pelota entró, para dar exactamente en el caño interior del arco y del rebote, volver al campo. El árbitro Nai Foino, muy lejos de la jugada, no advirtió el tanto y dejó seguir el juego, debiendo intervenir uno de los jueces de raya para dar validez a la conquista docksureña. El empate posterior de Unión acordó justicia al resultado, ya que hubo en todo el partido mucha paridad de merecimientos por parte de ambos. (Inf. págs. 8 y 9).

AHORA QUE ME ACUERDO

Por Basurto

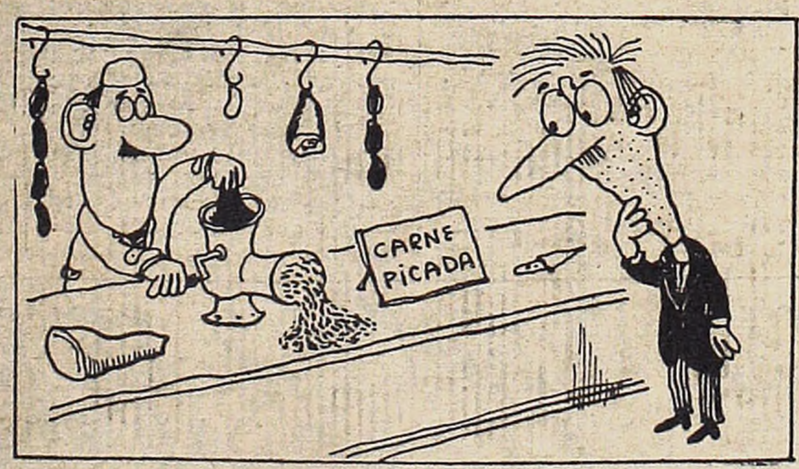

TARZAN

Admírelo en la última página

VIVIENDAS TARZAN

BARBIERI SIGUE PRESO

EL BANCO NACION PIDIO SECUESTRO DE 131.000 BOLSAS DE AZUCAR

SAN MIGUEL DE TUCUMAN, 3 (De nuestro corresponsal). — El juez de Instrucción no hizo lugar al pedido de libertad provisional interpuesto por el ex gobernador Lázaro Barbieri en el proceso por irregularidades en la Feria del Sesquicentenario, quien debe esperar el pronunciamiento en la causa, que se produciría en la semana próxima. También denegó el magistrado el pedido de sobreseimiento de Juan Carlos Enrico, ex secretario de Obras Públicas, quien habría incurrido en irregularidades previstas por el art. 265 del Código Penal sobre negociaciones incompatibles con la función pública. Otras cuatro personas están detenidas en ese proceso.

• Secuestro

Se afirma que el Banco de la Nación pidió el secuestro de 131.000 bolsas de azúcar de la Compañía Azucarera Tucumana, que estaban prendadas y fueron sacadas del ingenio. El Banco habría intimado a la CAT la reposición de esa mercadería, valuada en 130 millones de pesos, en el plazo de 48 horas y al no cumplirse la intimación optó por solicitar el secuestro judicial del producto, para asegurar su crédito de más de 500 millones que le adeuda la empresa.

• Transformación

En la Casa de Gobierno se consideró un plan de transformación del ingenio Santa Ana, en una reunión que presidió el gobernador general Aliaga García y contó con la concurrencia de funcionarios y técnicos. Se resolvió emplear la mayor parte de la materia prima en la elaboración de alcoholes y paralelamente, poner en ejecución un plan agrario sobre 7.000 hectáreas, para lo cual se gestionará la adquisición de 50 tractores y se obtendrán créditos en bancos oficiales con el aval de la provincia. Como parte del plan, se acordó dejar en suspenso el juicio de expropiación de las tierras, con el propósito de devolver su explotación y usufructo a los parceleros.

• Cese de Jueces

TUCUMAN, 3 (De nuestro corresponsal). — El ministro de Gobierno de la provincia, doctor Gastón Federico Lacaze, informó que por decreto se dispuso que cesen inmediatamente en sus funciones los integrantes de la Corte de Justicia, doctores Napoleón Handerson Lencinas, Jorge M. Goulu y Hugo Leoncio Rodríguez. En su reemplazo fueron designados los doctores Miguel Angel González, presidente; Horacio Poviña, Román Schriers, Alberto Gallo Gainzo y Fernando López de Zavalía. Prestarán juramento el próximo jueves al regreso del gobernador que viajó a Buenos Aires.

• Autoridades

Prestaron juramento los nuevos integrantes del Banco de la Provincia cuyo presidente es el doctor Horacio Williams Bliss. En su discurso, éste dijo que se habrá de incrementar la capacidad crediticia del banco. "No se puede continuar en la actual ridícula cifra de 30 millones de pesos. Estudios ya realizados nos permiten confiar en que el capital podrá llevarse a por lo menos 1.000 millones de pesos. A este respecto puedo informar que el gobierno de la provincia ya ha dispuesto integrar un aporte de capital de 1.000 millones a razón de 200 millones mensuales y que los primeros 200 millones ya están depositados en el banco".

ANUNCIO ARGENTINO-CHILENO

PELIGRO SEXUAL: UN TEMA ESCOLAR

Con acertado criterio, y saliéndole al paso a los prejuicios pedagógicos que tienden a ocultar al niño temas que, de conocerlos, les evitaría penosas y hasta trágicas derivaciones, la jefatura de policía de la provincia ha impartido instrucciones precisas en el sentido de agotar los medios conducentes a aleccionar a los menores sobre los incontables riesgos que acechan en la calle, especialmente los que pueden sobrevenir del trato con desconocidos.

• Clase Ilustrativa

Una de las primeras medidas adoptadas consistió en la clase impartida por la presidenta del Departamento de Minoridad de la policía provincial en la escuela Jorge A. Susini, de El Dique. Ante un atento y atónito auditorio, la referida funcionaria desarrolló el tema que incluyó también una série de referencias al cuidado ante los riesgos del tránsito.

El primer resultado de esta audaz innovación se tradujo en la unánime complacencia de los padres de los alumnos. "Lo que nosotros no nos atrevíamos o no sabíamos inculcar —dijo uno de ellos— ahora le llega a nuestros hijos en forma adecuada". Se destacó también la importancia de que las normas y cuidados estén aconsejados por autoridades policiales.

Ulteriormente y a través de un reportaje radial, el jefe de policía de la Provincia, coronel Francisco Speciale subrayó los penosos resultados de la negligencia de muchos padres "así como la indolencia de la misma sociedad, indiferente al impacto de estos graves hechos". Agregó que "en concomitancia con este operativo se ha puesto en ejecución otro, denominado "Moralidad", para terminar —dijo— con las revistas pornográficas con textos obscenos; el "realismo" en ciertas horas televisivas; las patotas pendencieras, etcétera. Dijo que también debe ser tenido muy en cuenta como factor de deterioro moral "la inclinación a que pueden ser arrastrados los adolescentes por individuos amorales". Finalmente recalcó que "todo aquello que puede conturbar el alma cándida del joven, debe ser tenido muy en cuenta, buscándose el antídoto para que sus efectos no sean devastadores".

Se Dará un Comunicado Conjunto

"En el día de mañana se hará un anuncio de significación para las relaciones argentino-chilenas". El escueto anticipo, formulado al final del comunicado oficial dado a conocer anoche sobre la reunión del presidente Onganía con el embajador trasandino, Hernan Videla Lira, ha provocado honda expectativa. Las dificultades e incidentes fronterizos entre los dos países —lamentable hecho por cierto— han colocado en varias oportunidades en crítica situación las cordiales relaciones de hermandad que afortunadamente siempre han prevalecido. Según trascendió, la declaración que esta tarde será hecha pública es de importancia singular, pues encarrila en sentido ampliamente constructivo el futuro inmediato de las tratativas encaminadas a una solución integral y definitiva de los agudos problemas originados en el linde fronterizo de la zona Patagónica.

• Anuncio Simultáneo

El anuncio será realizado simultáneamente en nuestra capital y Santiago de Chile en las últimas horas de la tarde, por intermedio de ambas cancillerías. Los últimos retoques conjuntos al comunicado habrían sido el motivo central de la entrevista que mantuvo el general Onganía con el embajador chileno, en presencia del canciller Costa Méndez. En la audiencia también fueron considerados los sucesos ocurridos días pasados en el Sur del territorio argentino. Como se recordará, el 23 de agosto pasado se informó que buques de la Armada habían retirado una baliza instalada por Chile en el islote Snipe, del canal de Beagle. También, se dijo que en las inmediaciones del río Meyer, en lago San Martín, se habrían instalado un puesto de carabineros chilenos y construido un aeródromo en zona argentina. Estos incidentes han sido oficialmente desmentidos por el gobierno trasandino.

• Reunión en la Cancillería

Esta mañana se reunieron por más de media hora el embajador Videla Lira y el canciller Costa Méndez, en el Palacio San Martín, sede del Ministerio de Relaciones Exteriores y Culto. No se dio ninguna información al término de la entrevista, aunque se supo que habían sido ajustados los últimos detalles del comunicado conjunto que se conocerá esta tarde.

Un cúmulo de conjeturas fueron barajadas ayer: se habló incluso de la posible reunión de los presidentes Onganía y Frei, pero tanto el doctor Videla Lira como nuestro canciller desmintieron que ese tema haya sido tratado en la audiencia mantenida con el magistrado.

Otra versión asegura que se estarían realizando sondeos con vistas a una entrevista de los ministros de Relaciones Exteriores de Argentina y Chile. Los doctores Costa Méndez y Gabriel Valdés considerarían en esas conversaciones una solución integral del problema fronterizo y prepararían una reunión en el máximo nivel presidencial que podría tener lugar el año próximo. Esta información extraoficial no pudo confirmarse, aunque por su interés cabe que sea consignada.

• Conflictos

Es evidente el interés de ambos gobiernos por alcanzar una adecuada y pacífica salida en los diferendos ocasionados por la extensa frontera común. En dos o tres ocasiones estos conflictos estuvieron a punto de desencadenar un trágico enfrentamiento que pudo ser evitado a tiempo, pues la cordura y la hermandad imperaron en todos los casos.

El más reciente y grave choque ocurrió el 6 de noviembre del año pasado, cuando una patrulla chilena penetró en nuestro territorio por la zona llamada Laguna del Desierto. Al repeler la intromisión, una compañía de la Gendarmería Nacional, resultó muerto el teniente de carabineros trasandino Hernán Merino Correa y herido un suboficial de ese cuerpo chileno.

Los incidentes ocurridos en la zona del río Encuentro (llamada Palena por los trasandinos) se encuentran sometidos al arbitraje británico, esperándose que en este año se produzca el fallo que será acatado por ambas partes.

Alsogaray

TOKIO, 3 (ANSA y J.P.). — La Cancillería japonesa confirmó que la visita del enviado especial del gobierno argentino, ingeniero Alvaro C. Alsogaray, se efectuará entre el 12 y el 16 de este mes.

Será recibido en audiencia por el emperador Hirohito y su esposa, entre el 13 y el 14 de setiembre y, en los mismos días, se entrevistará también con el primer ministro Eisaku Sato, con el canciller, Etsusaburo Shiina y con el ministro de finanzas, Takeo Fukuda.

Se han preparado también diversas reuniones entre el enviado argentino y altos exponentes del mundo económico japonés. Como se sabe, tema principal de estas conversaciones será la intensificación de la cooperación económica y del comercio entre ambos países, así como el examen de problemas relacionados con los inmigrantes japoneses en la Argentina. Alsogaray explicará en Japón la naturaleza y la política del nuevo gobierno del general Onganía.

Intoxicada

CONCORDIA, 3 (De nuestro corresponsal). — En grave estado fue internada en el hospital local, Martha Díaz, de 22 años, domiciliada en H. Yrigoyen 552, que presentaba signos de intoxicación. La policía secuestró de la habitación que ocupaba 2 sobres vacíos que habían contenido Luminal.

SERA OPERADA NUEVAMENTE LA ESPOSA DEL Dr. ARTURO ILLIA

La señora Silvia Martorell de Illia, esposa del ex presidente de la Nación, doctor Arturo Illia y que desde su viaje a una clínica de Texas, Estados Unidos, no se encontraba bien de salud, fue internada a las 10.30 de hoy en el Hospital Alemán.

La paciente se encuentra en el segundo piso de dicho establecimiento en una sala privada.

En el hospital, pudimos averiguar que el estado de la señora de Illia es delicado, y que en las próximas horas, presumiblemente, antes del fin del día de hoy, sea sometida a una operación quirúrgica la que será realizada por el doctor Cristhensen.

Logramos hablar brevemente con el hermano del ex presidente de la Nación. El profesor Ricardo Illia que ejerciera la Secretaría General de la Nación durante el gobierno de su hermano, nos manifestó que existían grandes esperanzas de que su cuñada se recupere a raíz de esta operación

No logramos hablar con el médico que tendrá a cargo la operación de la paciente, como tampoco con alguno de los clínicos que la atienden, ya que nos fue imposible subir al segundo piso en una de cuyas salas, y tal cual lo hemos informado, se encuentra internada la señora Silvia Martorell de Illia.

LA POLICIA FRANCESA LE ECHO EL GUANTE A UN LADRON TREPADOR

PARIS, 3 (EFE). — "El ladrón acróbata", de la Costa Azul, que venía realizando una serie de robos a lo Arsenio Lupín, ha sido detenido ayer. Resultó ser el yugoslavo Vice Mikulandra, un tipo detenido ya varias veces por robo. En cuanto a su segundo de a bordo, era un principiante causante de la pista que la policía siguió hasta apresarle. Se considera éste uno de los éxitos mayores de la policía francesa.

Trepando por las fachadas de las casas, prefiriendo los hoteles de lujo y los apartamientos ocupados por americanos, el ladrón penetraba por las noches sin hacerse notar, robando, incluso, en los dormitorios. Su norma era el orden, no cambiando jamás en su búsqueda, ninguna cosa. Asimismo, rechazaba cualquier objeto artístico que pudiera proporcionar una pista a posteriori, llevándose solo joyas y dinero en metálico. Durante el presente verano, casi dos millones de francos habían pasado a sus manos. La policía ha podido recuperar seiscientos mil francos en joyas y dinero.

CORREOS: TRASLADOS MASIVOS

El Sindicato Buenos Aires de la Federación Obreros de Correos y Telecomunicaciones informó que se están produciendo en el ámbito de la Secretaría de Comunicaciones "traslados masivos e inconsultos".

Agregó el gremio que, con ese motivo, se están realizando gestiones y se pidió la intervención directa en el problema del secretariado nacional de la Federación, quien a su vez solicitó una entrevista al secretario de Comunicaciones con carácter de urgente.

• Convenio de la Carne

Fue firmado en el Ministerio de Trabajo y Seguridad Social el nuevo convenio colectivo para el personal afectado a la llamada "Industria grande" de la carne. Quedó establecido un aumento del 30 por ciento sobre los salarios básicos anteriores, por el término de doce meses, a partir del 1º de julio del corriente año.

• Apresto y Tintorerías

Quedó firmado, en el Ministerio de Trabajo y Seguridad Social, el nuevo convenio colectivo que acuerda mejoras salariales a 3.000 obreros de la industria del cuero afectado a la rama de apresto y tintorería de pieles. Suscribieron el convenio representantes de la Federación Argentina de Trabajadores de la Industria del Cuero y Afines y de la Asociación Industrial de Apresto y Tintorería de Pieles. La vigencia del mismo se extenderá desde el 1º de junio ppdo. hasta el 31 de mayo de 1967, con aplicación de carácter nacional. Los aumentos acordados fijan un salario de 23 pesos sobre el menor de la escala uno, y 25 pesos sobre el mayor, también de la escala uno. Para la escala dos, el aumento resulta un diez por ciento más que la anterior.

También se estableció en $ 0.50 por hora y por año el aumento para el escalafón por antigüedad, y el subsidio por fallecimiento se elevó a 2.600. Se fijó el primer domingo de junio de cada año como el "Día del obrero de Apresto y Tintorería de Pieles".

• Rama de Peleteros

El Sindicato de Obreros Peleteros dio cuenta de que se ha resuelto convocar a las ramas por especialidad, a fin de que las mismas confeccionen el petitorio de mejoras a presentar a la patronal a través del Ministerio de Trabajo y Seguridad Social. Las ramas convocadas son: modelistas y cortadores. (De 1, 2 y 1|2 oficiales) para el martes a las 19. Maquinistas (de 1, 2 y 1|2 oficiales) miércoles a las 19. Oficiala mayor, 1 de mesa y forradoras (de 1, 2 y 1|2 oficiales), para el jueves a las 19. Clavadores y planchadores a máquina y a mano (de 1, 2 y 1|2 oficiales), para el viernes a las 19.

• Metalúrgicos

El lunes a las 19 será suscripto el convenio metalúrgico con la presencia del ministro interino de Trabajo, doctor Salimei. En una prolongada reunión, que se extendió desde las 15 hasta pasadas las 21, se articuló el nuevo documento de trabajo que establece un aumento del 30 por ciento.

TC-48: HAY UNA NUEVA PISTA

SAN JOSE DE COSTA RICA, 3 (Associated Press, Reuter y ANSA). — Tomilchenko confía en encontrar al TC-48. Y esa ansia, profundamente sentida porque en el aparato viajaba su joven hijo, es una fuerza en la esperanza. La creencia de Tomilchenko surge de una nueva pista acerca de que el avión pudo haber tomado equivocadamente el curso del río Izaola e internarse en territorio selvático, en lugar de seguir volando sobre la playa en busca de Puerto Limón. Con el nombrado, participa en la búsqueda el suboficial (R) Orlando Bravino, quien también perdió su hijo en la tragedia que enlutó al país hermano.

Una patrulla de la guardia civil partió hacia la zona en la cual presuntamente cayó el avión de la fuerza aérea argentina. Las autoridades dispusieron su envío en razón de un informe cursado por el piloto de una avioneta según el cual observó cosas significativas mientras volaba sobre Laguna Negra, en la región de la selva de Talamanca. El viceministro de Seguridad, Rodrigo Aráuz, declaró que el piloto de la avioneta afirmó haber visto vegetación hundida en terrenos adyacentes a la laguna.

• La Localizan

SAN JOSE, Costa Rica, 3 (Associated Press). — El capitán Omar Arias, jefe de la Fuerza Aérea Nacional, dijo haber localizado desde el aire una laguna cerca de la cual, según informantes, habría caído un avión argentino desaparecido hace hoy exactamente diez meses. Arias dijo que: **"Aparentemente se trata de tres lagunas pequeñas, muy cercanas la una a la otra".**

Arias informó al Ministerio de Seguridad Pública haber visto un objeto alargado cerca del lugar.

Las patrullas siguen rutas hacia el punto en que según el indio Porfirio Céspedes está el avión. El martes el vice ministro de Seguridad Pública proyecta volar sobre las lagunas en un helicóptero facilitado por la misión militar norteamericana.

Una Ultima Oportunidad Para Deudores Morosos

Los deudores de las cajas de previsión social tendrán una última oportunidad para cancelar sus compromisos pendientes, quienes se encuentren al día con esos compromisos serán premiados. Tal sería el espíritu de la moratoria, que sería dada a conocer en breve plazo, según lo manifestó el asesor de gabinete, doctor Raúl Cuello, quien declaró que para mayor información, los periodistas debían dirigirse al doctor Raúl de Zan, subsecretario de Seguridad Social.

El ministro de Economía, doctor Néstor Salimei aprovechará el banquete del Círculo de Periodistas de Economía —en el que será invitado de honor— para referirse a los problemas financieros y económicos de la República. El referido banquete tendrá lugar el jueves 8, a las 13 horas, en el Plaza Hotel.

Se anuncia, asimismo, que el doctor Salimei, que también será huésped de honor del almuerzo de la Asociación de la Prensa Extranjera, que tendrá lugar el 14 de setiembre a las 13, en el Plaza Hotel, pronunciará un discurso para referirse a estos mismos asuntos.

MIERCOLES 7: PARO UNIVERSITARIO

La Liga Humanista de Buenos Aires, agrupación estudiantil no disuelta anunció que adhiere al paro dispuesto por la ex FUA (Federación Universitaria Argentina), para el próximo miércoles. Con esta decisión, el movimiento de protesta contra la nueva ley parece asegurado. Ambas corrientes, los antiguos reformistas de ex FUA y los algo más modernos humanistas, se han dividido en los últimos años las preferencias del estudiantado en los procesos electorales. Se supone que, en conjunto, paralizarán las actividades universitarias por lo menos en el ámbito local. Falta ver qué ocurre en el resto del país. La orden de paro de la ex FUA —tal como CRONICA informó ayer—, era "de alcance nacional". La Liga Humanista de Buenos Aires, según lo indica su nombre, vale solo para la Universidad porteña. Hay gestiones, sin embargo, para coordinar la acción del día 7 con los nucleamientos similares del interior.

Mientras tanto, la policía impidió anoche una asamblea en la Facultad de Ingeniería convocada por el "Centro la línea recta", disuelto oficialmente por el gobierno. El permiso previo había sido negado por el decano. No obstante, más de trescientos estudiantes se reunieron en la planta baja del edificio. Intervino la policía para "invitar" —según un comunicado oficial posterior—, a desalojar el lugar. Los jóvenes se fueron pero poco después volvieron a reunirse en el tercer piso, lo que motivó una segunda "invitación" policial. Hubo algunas corridas pero no se registraron incidentes ni detenciones. En Arquitectura y Ciencias Económicas los centros estudiantiles respectivos han solicitado autorización para sendas asambleas el día martes.

• El Paro en La Plata

LA PLATA, 3 (De nuestro corresponsal). — El segundo día del paro de 48 horas resuelto por la FULP, ofreció hoy el mismo panorama de la jornada anterior. En tres facultades (Química, Ingeniería y Ciencias Económicas), se cumplió parcialmente el paro. En el resto, así como en los institutos dependientes de la Universidad de esta ciudad, volvió a fracasar el intento de la FULP. La Jefatura de Policía dio un comunicado desmintiendo que se hubiera exigido documentos de identidad (salvo la credencial universitaria) para el acceso de estudiantes. Expresa asimismo que tampoco hubo ninguna detención dentro de las casas de estudios.

• La Denuncia de Torturas

El juez en lo penal Rómulo Dalmaroni recibió la declaración de uno de los dos estudiantes peruanos que denunciaron haber sido objeto de "apremios ilegales" por la policía de la provincia, y decidió una nueva revisión del otro a cargo de una junta médica de 3 miembros. Los denunciantes, Manuel Saldaña y Edilberto Ruiz Arriaga, detenidos en oportunidades del intento de ocupar la Iglesia de San Ponciano, manifestaron por intermedio de sus abogados haber sido maltratados y obligados a realizar extraños "ejercicios físicos". El primer informe médico, efectuado al recuperar su libertad, no corroboró la imputación. Para completar el proceso iniciado el magistrado citó al cónsul de Perú en esta ciudad y resolvió requerir la nómina del personal policial actuante en los hechos.

• Incidentes en Tucumán

SAN MIGUEL DE TUCUMAN, 3 (De nuestro corresponsal). — Un intento de "marcha" hacia la sede de la Universidad de Tucumán, fue disuelto anoche por la policía con lanzamiento de gases. Según una versión, una de las granadas estalló sobre el rostro de uno de los estudiantes participantes. Pero hasta esta mañana la versión no pudo ser confirmada. Por otra parte, todos los manifestantes (alrededor de 100), lograron huir y no se practicaron detenciones. El nuevo rector, Ing. Rafael A. Paz, hizo saber que la actividad docente será reanudada el lunes.

• Más Choques en Córdoba

CORDOBA, 3 (De nuestro corresponsal). — Entre las 19 y 21 de la víspera se registraron fuertes escaramuzas entre la policía y un grupo de estudiantes que intentó, reiteradamente, realizar un acto en el centro de la ciudad. Por primera vez intervino en la represión un "Neptuno", traído desde Buenos Aires hace pocos días. Hubo 5 detenciones.

Canadá-Argentina: Club de Vendedores de Trigo

TORONTO, Canadá, 3 (Associated Press). — El ministro de Agricultura, Greene, dijo hoy que **"Canadá y Argentina han convenido en formar un Club de Vendedores de trigo", y que esperan que Australia y Estados Unidos se plieguen al mismo".**

El ministro añadió que durante una reciente visita a Argentina, él y su colega de ese país "acordamos que particularmente, en vista de la ahora firme posición del Mercado Común Europeo, les convendría a los países exportadores trabajar en colaboración igualmente estrecha para proteger los intereses vendedores en el Mercado Triguero Mundial, así como los compradores del Mercado Común se han protegido".

ROPA DE CUERO Y GAMUZA

De fábrica al público Camperas $ 2.100. Sacos $ 3.200 Medidas en nappa de cabra vaca y carnero. Cambio forro, cierre y teñido. (GUARDE ESTE AVISO, LE SERA UTIL).

IBARROLA 7070

(A 2 cuadras est. Liniers, entre Carhué y Montiel)

3|9 CR

VIAJA ALGARBE

MADRID, 3 (France Presse). — El ex secretario de Juan Perón, José Manuel Algarbe, emprendió viaje a argentina.

Algarbe colaboró con el ex presidente durante 8 años, hasta fines de 1964, en que rompió con él. Residía en España desde hacía 7 años. Algarbe viaja en el "Cabo San Roque", Algarbe llegará el 24.

"VUELVAN", INSTA EL VATICANO A 27 SACERDOTES MENDOCINOS

CIUDAD DEL VATICANO, 3 (ANSA). — El cardenal Amleto Cicognani, secretario de Estado envió una carta a monseñor Buteler en la que le expresa la amistad y la confianza del Papa e invita a los sacerdotes disidentes a volver junto a su pastor.

El Vaticano intervino así para resolver una controversia surgida meses pasados en la Diócesis de Mendoza en Argentina, entre el arzobispo monseñor Buteler y 27 de los 67 sacerdotes de su diócesis. Este grupo que comprende a algunos miembros de la Curia Diocesana, el rector y el director espiritual del Seminario Mayor y al rector del Seminario Menor de Mendoza (los últimos de las cuales entregaron su renuncia a sus respectivos cargos), había enviado una carta de protesta a monseñor Buteler acusándole de no querer aplicar los decretos conciliares. Los autores de la protesta se dirigieron también al Comité Permanente de la Conferencia Episcopal Argentina, formada por 12 obispos bajo la presidencia de monseñor Caggiano, arzobispo de Buenos Aires, quienes en una reunión en la que participaron 8 de los 12, expresaron su solidaridad con el arzobispo de Mendoza. Los firmantes de la carta dieron a conocer públicamente su protesta, agregando no haber sido escuchados por los 8 obispos del Comité y a raíz de esto, monseñor Buteler ordenó la clausura de los seminarios de su diócesis.

Al mismo tiempo los 8 obispos publicaron un comunicado en el que se afirma que el Episcopado Argentino deploraba la acción cometida por los sacerdotes de Mendoza.

AHORRE $ 40.000 COMPRANDO EN FABRICA

EL TELEVISOR Norwich

PANTALLA GIGANTE DE 59 CENTIMETROS
ULTIMO MODELO DE LUJO
GARANTIA POR 2 AÑOS

A SOLA FIRMA Y SIN ANTICIPOS
SIN CUOTAS EXTRAS NI CUOTAS AGUINALDOS

EN 30 MESES DE $1.000
PRECIO TOTAL $30.000

HECTOR AMADO S. A.
FABRICANTE Y DISTRIBUIDOR DEL TELEVISOR Norwich
CAPITAL $ 300.000.000.00 m/n.
SALTA 865 - LANUS ESTE
TEL. 241-1350 - 2054 - 2337 - 2907

HUBO UN ENTREGADOR

ROBABAN AUTOS

Policías de la seccional primera de Lanús realizaron una investigación que dio por resultado la captura de los integrantes de una banda de ladrones de automotores.

Una medida de contralor de coches cumplida simultáneamente en distintos lugares de aquella ciudad permitió la detención de tres sujetos que viajaban en el auto chapa 636,660 de la capital y cuyo secuestro había sido pedido. Una vez en la seccional se los identificó como Albino Ramírez, argentino, de 19 años, soltero; Ladislao López Sosa, paraguayo, de 22 años, y un menor de 14. Se comprobó que el rodado había sido robado el día anterior en la calle Gabriela Mistral, frente al 3348, de esta capital.

LOS ASALTANTES. De acuerdo con los datos suministrados por testigos, la policía reconstruyó los rostros de los malhechores.

NO PUEDEN ROBAR Y LOS GOLPEAN

En la calle San Martín 712, oficina 7, funciona una firma dedicada a préstamos personales de dinero. Anoche, a las 20, se hallaba un miembro de la misma, señor Carlos Tosi, trabajando con la secretaria, señorita María Clara Gellez. Imprevistamente penetró un sujeto armado con un revólver intimando a Tosi. En seguida entraron dos sujetos más, exigiendo el dinero. Las víctimas ofrecieron resistencia y los sujetos los golpearon, hiriéndolos.

Buscan Identificar al Cómplice del Robo de Ayer en Aeronáutica

Personal de la sección Robos y Hurtos de Investigaciones y de la comisaría segunda, está realizando activas averiguaciones con el fin de identificar y detener a los autores del cinematográfico atraco ocurrido ayer en la tesorería del Servicio Meteorológico Nacional, dependiente de la Secretaría de Aeronáutica de la Nación. Como informamos ampliamente en nuestras ediciones de ayer, los delincuentes, en número de cuatro se llevaron 14.500.000 pesos. La policía cree que hubo un entregador y trata de identificarlo.

Con referencia a este hecho, la Secretaría de Aeronáutica dio un comunicado, señalando que, por las actividades que allí se cumplen, en la dependencia no existe guardia militar.

• Buscan al Entregador

Aunque en determinado momento, los ladrones quisieron dar la impresión de que no conocían la distribución de las dependencias, los pesquisantes creen, firmemente, que en este caso hubo un entregador. Pero no es tarea fácil localizarlo. Se investiga entre ex empleados de la dependencia, ordenanzas que prestaron servicios en la misma y aún entre los empleados que aún prestan servicios allí, pese a que son todos de antecedentes intachables.

Se recuerda, que hace diez años, en el Ministerio de Salud Pública, en Paseo Colón al 200, a cincuenta metros del lugar donde ocurrió el atraco de ayer, fueron también asaltados los que estaban ensobrando los sueldos para el personal, en el primer piso y se llevaron una suma millonaria. En ese caso, pasado algún tiempo, se orientó la investigación y se comprobó que un ordenanza había actuado como entregador. Este, dio después la pista que permitió la captura de varios de los autores. Demás está decir que el dinero nunca fue recuperado.

crónica POLICIAL

Uno de los funcionarios que está trabajando en la pesquisa, señaló que ésta se presenta difícil, ya que los empleados que estaban en el lugar del hecho, no coinciden en las filiaciones que dan de los ladrones, cosa explicable por otra parte, dado el estado de nerviosidad en que todos se hallaban.

Agregó que, uno de los autores del atraco, al ver muy atemorizado a un empleado, le dijo "no tengás miedo, los del Tacuara no somos criminales". Pudo ser ésta una forma de despistar, pero se recuerda que integrantes de ese grupo, cometieron el atraco al Policlínico Bancario demostrando una audacia sin límites, solo que esa vez mataron a dos personas. El que dirigió el asalto, después de detenido y confeso, se fugó de los tribunales. Su foto fue exhibida a los damnificados y algunos lo hallaron parecido al que dirigía el atraco de ayer.

FUTBOL

¡COMO A USTED LE GUSTA!

Juan Carlos Rousselot - Dante Panzeri

Américo Barrios - Rafael Diaz Gallardo

Todos los domingos el principal match de la jornada con conexiones con otros tres estadios y la más completa información de todos los deportes del país y del exterior.

OTRO IMPACTO DE

CW1 Radio Colonia

LA EMISORA DE AMERICA

Para no Perder su Fama de "Guapo", Cometió Otro Crimen

José Marú, argentino, de 40 años, goza de fama de guapo. En distintas oportunidades intervino en peleas, y recientemente cometió su segundo homicidio.

En el año 1952, durante su residencia en la ciudad de 9 de Julio, una noche transitaba por la plaza, cuando se encaró con Oscar Rocha, al que interpeló porque, según él, lo estaba mirando de mala manera. Tras breve disputa sacó su cuchillo y le infirió tres puñaladas que le causaron la muerte en forma instantánea. Detenido y procesado, logró salir con una condena leve, pretextando legítima defensa.

Después de esto se radicó en Villa Madero, donde en distintas oportunidades intervino en riñas y sentó en la zona fama de hombre guapo. La noche del 23 de marzo, se hallaba en una churrasquería de la Ruta 3 y calle Buenos Aires, cuando provocó a uno de los parroquianos al que agredió hirindolo de varias puñaladas tras lo cual huyó. La víctima murió horas más tarde en el hospital Salaberry. Desde entonces lo buscaban sin resultado. Hasta que el subcomisario Stella se enteró de que había vuelto a Madero. Comisionó a los oficiales Chacón y Castro para que trataran de localizarlo y éstos lo sorprendieron anoche en un despacho de bebidas de San Justo. Al arrestarlo, trató de resistir pero fue rápidamente dominado y le secuestraron un cuchillo que llevaba en la cintura. Una vez en la comisaría de San Justo confesó su homicidio.

GUAPO. José Marú, para no desmentir su fama, volvió a matar. Se encuentra detenido.

LA POLICIA PROVINCIAL SE MUESTRA SUMAMENTE ACTIVA

LA PLATA, 3 (De nuestro corresponsal). — Cumpliendo directivas de la jefatura, los efectivos de la policía de la provincia de Buenos Aires realizan activas diligencias para esclarecer hechos delictuosos y detener a sus autores. Es así que en General Arenales personal de la comisaría local detuvo a Antonio Horacio Donasco, argentino, de 34 años, casado, jornalero, domiciliado en el cuartel 7º de ese partido, que le sustrajo a Domingo Languilla, del interior de su domicilio, también ubicado en el cuartel 7º, una cartera de mujer que contenía más de 8.000 pesos. La policía secuestró en poder de Donasco la suma de $ 8.500.

• Por unas Tenazas

En San Nicolás fueron detenidos Ramón Oscar Lucie, argentino, de 18 años, soltero, jornalero, domiciliado en Ingenieros y San Martín, y un menor de 13 años de edad, que sustrajeron del interior de un cajón de un camión estacionado frente a la finca de la calle Belgrano 349, una tenaza y objetos varios, propiedad de Osvaldo Cuzzolino. Los efectos sustraídos habían sido valuados por su dueño en la suma de $ 2000.

—Efectivos de la dependencia policial de Henderson, ante una denuncia formulada por el señor Jacinto Basualdo que del interior de un galpón de su domicilio de la calle Nueve de Julio 757 personas desconocidas le habían robado 100 bolsas de cebada y 150 de trigo, vacías y usadas, por un valor de 10.000 pesos, realizaron activas diligencias que permitieron detener a los autores del hecho que eran Juan Domingo Castro y Juan Reynaldo Andrada, de 18 a 19 años, respectivamente.

ESTUDIO DEL Dr. RAUL BERCOVICH

Dr. Raúl Augusto Bercovich
Dr. Hugo L. O. Tarsia

ABOGADOS

ASESORES LETRADOS DE crónica

San Martín 448 - 5º piso T. E. 49-1418/3865

UNA BANDA DE COCAINOMANOS

ALGO NUEVO: SE DOPABAN PARA ASALTAR

Anticipamos hace varios días, que policías de la Brigada Centro, habían logrado la detención de varios atracadores. Ahora, en nuevos procedimientos cayeron los demás integrantes de la banda, que en cuatro oportunidades, mientras cometían robos hallándose dopados, hirieron de gravedad a tres de sus víctimas y a un cabo de policía.

Los presos son Francisco Ricciardi, Alfonso Ricciardi (a) El Zorro, Armando Patorolo (a) El Tano y Eduardo Pastores (a) El Loco.

Se ha comprobado que fueron autores de setenta robos a mano armada, en los que obtuvieron más de treinta millones de pesos.

Los acusados, en distintas farmacias de la Capital Federal y del Gran Buenos Aires, cometieron atracos donde, además de apoderarse del dinero que había en las cajas, se llevaron los frascos de cocaína.

En la farmacia de la calle Rivadavia 8557, después de apoderarse de dinero y drogas, uno de ellos le disparó un balazo a la propietaria del comercio, María Ubieta, domiciliada en Yerbal 3453, la que todavía está internada.

En otro atraco a un pagador, Enrique Nova, en Canalejas 2765, como la víctima trató de resistirse la hirieron grave de un balazo en el pecho.

Al atracar un repartidor de vinos, José Iaborelli, en Primera Mozart 903, de Villa Ballester, lo hirieron de un tiro con una pistola calibre 45. La víctima, sigue internada.

Finalmente, en Concordia y Alvarez Jonte donde atracaron un depósito de metales, fueron sorprendidos por el cabo primero de la comisaría 41ª, Miguel Coxia, al que durante el tiroteo que se produjo hirieron gravemente de dos balazos.

ROBABAN EN EL HOSPITAL PENNA

De un tiempo a esta parte, en el hospital municipal José María Penna, de la calle Almafuerte 40, venía advirtiéndose la desaparición de colchas, sábanas y frazadas, por lo que el administrador del establecimiento formuló la denuncia del caso a la policía de la seccional 32ª. Se iniciaron averiguaciones para aclarar esos hechos y finalmente fueron detenidos Francisco Orza, argentino, de 33 años, soltero, domiciliado en Aconquija 3533, empleado del nosocomio, y Desin Tamen Sassine, sirio, de 62 años, comerciante, domiciliado en Grito de Asencio 3499. Estos, tras incurrir en contradicciones, como le secuestraron parte de lo sustraído, confesaron.

En un Hotel Fue Detenido un Pistolero

Policías de la seccional 5ª detuvieron hace algún tiempo a Victorio Sarmiento, argentino, de 30 años, apodado El Prócer, y Alfredo Navarro, (a) El Lírico, de 36 años, quienes resultaron responsables de una serie de robos a mano armada. Desde entonces buscaban empeñosamente al tercer integrante de la gavilla, Ramón Sosa, argentino, de 40 años, casado, estibador, que había conseguido eludir a los pesquisantes.

A raíz del atraco de que fue víctima el chofer Antonio Carlos Ragonese, al que despojaron de alhajas y su coche, que abandonaron en Avellaneda, sin ruedas, faltándole otros implementos, el damnificado dio cuenta de que había visto a uno de los ladrones cuando entraba a un hotel de la calle San Pedrito 69.

Inspeccionando éste, hallaron al delincuente Sosa, que se alojaba en la habitación número 47, al que le secuestraron un revólver con su carga completa y el reloj de la víctima. Una vez en la comisaría 5ª, confesó que intervino en numerosos atracos en perjuicio de conductores de taxis y también robó coches estacionados.

El acusado quedó a disposición del juez de instrucción doctor González Bonorino.

Fue reconocido ya por 5 de gistra frondoso prontuario tanto en la Capital como en la provincia, y ha sufrido varios procesos y una condena. Sus compinches están a disposición del mismo magistrado y también resultan responsables de gran número de delitos.

Personal de la Unidad Regional Nº 3, de San Martín, con numeroso personal y 100 rodados, realizó una razzia que duró desde el 1º del corriente hasta esta madrugada, y abarcó las localidades de su jurisdicción hasta Pergamino.

SU JEEP a 0 Km.
REACONDICIONAMOS SU MOTOR
EN SOLAMENTE 2 DIAS!
armado completo puesto en marcha
Consulte a su mecánico o concesionario
PRECIOS CONVENIENTES
FACILIDADES DE PAGO
También:
BERGANTIN - RAMBLER - CARABELA - RENAULT
Además: DI TELLA y RASTROJERO BORGWARD (Diesel)
SOLICITE INFORMES A:
DE MILO S.A.I.C.
Reacondicionador autorizado IKA de motores
AV. JUAN BAUTISTA ALBERDI 7358
Buenos Aires
T.E. 68-2404-9246-9937

COMPRE HOY Y TODOS LOS JUEVES

JOHNSON ADVERTISING

monitor

LA ENCICLOPEDIA SALVAT PARA TODOS EN FORMA DE REVISTA SEMANAL

MONITOR PONE AL ALCANCE DE TODOS LOS HOGARES LA UNIVERSIDAD DEL SABER HUMANO CON EL ATRACTIVO DE UNA REVISTA A TODO COLOR Y LA EXACTITUD Y AUTORIDAD DE UNA GRAN ENCICLOPEDIA.

Semana a semana, MONITOR desplegará ante sus ojos todos los tesoros del conocimiento humano ordenados alfabéticamente, para que usted y los suyos dispongan de la más moderna obra de consulta editada en lengua castellana. Con sus 260 fascículos MONITOR forma una valiosa colección de 12 lujosos volúmenes con 6.240 páginas A TODO COLOR en papel ilustración y más de 20.000 grabados. Han colaborado en la obra las más prestigiosas figuras de la intelectualidad. *¡Todo esto por $ 140 semanales!*

Siga a monitor semana a semana...

Es de SALVAT

GRAVE ACCIDENTE EN BRASIL

Chocaron Dos Autobuses, uno Cayó a un Río: 25 Heridos

RIO DE JANEIRO, 3 (ANSA). — Veinticinco personas resultaron heridas como consecuencia de un choque entre dos autobuses en el estado de San Pablo. Uno de los vehículos, ante la violencia del impacto, se precipitó a las aguas del río Tamanguapei. Los heridos fueron hospitalizados y aún no han sido identificados.

• Cayó un Avión

TORONTO, 3 (Associated Press). — Un jet de la marina de los Estados Unidos perteneciente al equipo aéreo acrobático de los "Angeles Azules" que actuaba ante miles de espectadores en la exhibición nacional canadiense, se estrelló e incendió hoy en las costas del lago Ontario. El piloto, capitán de navío Dick Oliver, de 31 años, resultó muerto.

Un testigo dijo, que el piloto rozó el lago con la punta del ala durante un vuelo rasante a gran velocidad a unos 3.000 metros de las tribunas que estaban llenas de espectadores; perdió el control y se estrelló en un rompeolas en el extremo de la isla Toronto. Una gran columna de humo surgió de los restos.

Oliver, el quinto hombre del equipo de los "Angeles Azules", volaba un aparato "Grumman F-11".

• Barco Afectado

NUEVA YORK, 3 (ANSA). — La petrolera italiana "Alberto Bennati", después de haber permanecido tres días a la deriva con la sala de máquinas inundada en pleno Atlántico en tempestad, a cerca de 800 kilómetros de la costa de la Carolina del Norte, está navegando esta mañana a baja velocidad hacia el puerto de Hampton Roads, escoltada por un guardacostas y un remolcador de alta mar.

La llegada del "Alberto Bennati" al puerto norteamericano ha sido prevista para el martes o miércoles próximos.

La petrolera lleva a bordo un muerto: el jefe de máquinas. El oficial perdió la vida en su camarote que fué destrozado por una de las poderosas olas, de más de diez metros de altura, que azotaron la nave días pasados.

La unidad, con 199 metros de eslora, se encontró hace tres días con el tifón tropical "Faith", mientras se dirigía con las cisternas vacías hacia el Golfo de México.

La tempestad desencadenada en el océano, después de haber dañado las sobrestructuras del barco, demolió una portezuela, provocando la inundación de la sala de máquinas.

El comandante, Domenms Haglich de Trieste, lanzó el SOS, solicitando el remolque del "Alberto Bennati" hasta un puerto norteamericano.

La tripulación, compuesta por 39 hombres, logró liberar la sala de máquinas del agua mediante las bombas de a bordo.

Thailandia: Cinco Muertos Causaron las Inundaciones

BANGKOK, 3 (EFE). — Cinco personas por lo menos perdieron la vida y 121 aldeas quedaron anegadas por las aguas del río Mekong en Thailandia, en unas inundaciones calificadas como las peores sufridas por la nación en cincuenta años.

Las inundaciones se produjeron en las provincias norteñas de Nonkhai y Chiengrai, en la primera de las cuales se perdieron unas 112.000 hectáreas de arrozales, y en la segunda 160.000 acres del mismo cultivo.

Las autoridades de Bangkok han enviado rápidamente socorro para las familias que han quedado sin hogar, cuyo número es de 7.000.

EN LONDRES. Brigitte Bardot, la más famosa de las francesas llega a Londres luciendo una "mini-falda" último modelo. (Radiofoto de los servicios de Associated Press para CRONICA).

HUYO DE LA CARCEL LEOPOLDO HEITOR, "EL ABOGADO DEL DIABLO"

RIO DE JANEIRO, 3 (ANSA). — El abogado Leopoldo Heitor, acusado de haber asesinado a la millonaria checoslovaca Dana de Tefe, cuyo cadáver aún no ha sido encontrado, escapó ayer por la tercera vez desde que fué detenido. Como se sabe, Leopoldo Heitor, más conocido como "El abogado del diablo", fue acusado de haber dado muerte a la checoslovaca Dana de Tefe, viuda de un diplomático brasileño, para quedarse con sus bienes. Sin embargo, hasta el momento no ha sido posible encontrar la única prueba palpable del delito, es decir, el cadáver de la millonaria checa. Leopoldo Heitor ya fue procesado y condenado varias veces por el llamado "crimen sin cadáver", presentando siempre el recurso de apelación y revisión de los procesos.

• Norteamericano Asesinado

RECIFE, 3 (ANSA). — La policía de Recife anunció esta mañana el arresto de los asesinos del ciudadano norteamericano Charles Foster Lee. Se trata de Luis Alves Da Silva y Utse Pereira, que trabajaban en el edificio donde residía Foster Lee y que confesaron haber dado muerte al norteamericano para robarle. Charles Foster Lee era funcionario de la USAID y fue encontrado muerto en el interior de su automóvil que había sido lanzado a un canal en el suburbio "Dos Aflitos".

B.B. Dejará el Cine

LONDRES, 3 (ANSA). — ¿Brigitte Bardot abandonará el cine? Esto es cuanto temen los admiradores de la diva francesa después de sus declaraciones en el aeropuerto de Londres, donde llegó anoche vestida con una atrevida y moderna "minifalda".

Brigitte filmará en Escocia a partir del lunes próximo "Dos semanas en septiembre", junto con Mike Sarne. Permanecerá tres meses en Inglaterra.

La actriz, que tiene treinta y tres años y se casó por tercera vez en julio pasado, respondió a un periodista que le preguntaba por qué no se retiró del cine a los 25 años, como había afirmado en más de una ocasión. "Porque cambié de idea. Sin embargo es posible que mi retiro no sea muy lejano".

crónica EN EL MUNDO

A JOHNSON NO LE GUSTA LA CONTRA

WASHINGTON, 3 (France Presse). — Al presidente Lyndon Johnson no le gusta que le lleven la contraria. Este aspecto del carácter del jefe de la Casa Blanca es uno de los temas del libro de Pierre Salinger, "Con Kennedy", que acaba de aparecer.

Salinger, que fue portavoz del presidente John Kennedy y continuó siéndolo de Johnson durante cuatro meses, relata en su obra las circunstancias del nombramiento del segundo para la vicepresidencia, que provocó un malentendido con Robert Kennedy, hermano del extinto presidente y actualmente senador por Nueva York.

RECORRERA EL CANAL EN UNA BAÑERA

DOVER, 3 (EFE). — Fuertes vientos han impedido a Mr. Alfred Gude el iniciar hoy su proyectada travesía del Canal de la Mancha en una bañera. La bañera, que mide cuatro pies de largo (un metro veinte centímetros aproximadamente) y dieciséis y medio de ancho (treinta y seis centímetros) será remolcada por una motora.

El señor Gude planea emprender viaje mañana, y calcula llegar a Galais a las 12 horas de su salida de Margaret'js Bay, cerca de Dover.

PERU: IMPORTANTE DESCUBRIMIENTO

LIMA, 3 (France Presse). — El explorador norteamericano Gene Savoy ha descubierto lo que cree ser el legendario "El Dorado", ruinas de cuatro ciudades en las que abundan las viviendas, templos y monumentos de piedra blanca, en la región selvática del Nordeste peruano.

Las ruinas se hallan a unos 50 kilómetros al Oeste de Chachapoyas, capital del departamento de Amazonas, y según Savoy se trata de lo que los cronistas españoles llamaron "El Dorado", al que situaban entre las actuales ciudades de Chachapoyas y Moyobamba.

POR SEXTA VEZ SE CASA M. ROONEY

HOLLYWOOD, 3 (Associated Press). — El actor Mickey Rooney dijo hoy que en breve se casará por sexta vez. Lo hará con Margie Lane, que no está conectada con el teatro y que tiene una hija de 19 años, según anunció el actor a través de un vocero.

"Conozco a Margie desde hace siete años", dijo Rooney. "Es una excelente persona. Nos hemos estado viendo por cinco o seis semanas". Rooney dijo que se casarán después que salga del hospital, donde será examinado por posible recaída "de esa dolencia que me aquejó en las Filipinas", mientras hacía una película.

MAS AGRESIONES A SCOTLAND YARD

LONDRES, 3 (France Presse). — Un centenar de jóvenes atacaron a tres policías de Scotland Yard, que acababan de detener en un café a un hombre por robo. Los inspectores lograron sin embargo llevarse al ladrón en un automóvil y regresaron con refuerzos, arrestando a dos de los jóvenes.

SE SUICIDO UN DIA ANTES DE LA BODA

PALERMO, 3 (EFE). — Un zapatero, Salvatore Gullotta, de 33 años, de la ciudad de Palermo, se suicidó ingiriendo una dosis de veneno el día antes de la boda. Al ser interrogada la novia de Gullota, dijo que esa noche había pasado por su casa y al saludarla le había dicho "adiós para siempre".

VOLVIO A LAS GUERRILLAS EN LARA

CARACAS, 3 (Associated Press). — El hijo de un gobernador estatal que recibió un perdón presidencial en 1964 después de haber estado con guerrilleros, ha regresado a encabezar una banda castrista en el estado de Lara.

CANCER DE PULMON EN ALEMANIA

BONN, 3 (EFE). — Víctimas de cáncer de pulmón 20 mil personas mueren en la República Federal de Alemania anualmente. Esta impresionante cifra ha sido facilitada en el Congreso Alemán de Terapéutica.

UN MATRIMONIO MUERTO EN UN HOTEL

MADRID, 3 (EFE). — Alarmados por la ausencia de un matrimonio inglés, que desde el día de ayer no descendía de su habitación, la dirección de un hotel madrileño ordenó que se abriese la puerta de la habitación. David Milnehome, de 51 años de edad, y Carola Patrich, de 58, fueron hallados muertos. Los cadáveres no presentaban señales de violencia por lo que se cree que la causa de la muerte haya podido deberse a haber tomado ambos una dosis excesiva de barbitúricos.

VORAZ INCENDIO EN FLORIDA

CORAL CABLE, Florida, 3 (Associated Press). — Un incendio que estalló en el corazón del distrito comercial de Coral Cable, forzó a la evacuación de 350 personas de las oficinas de la Southern Bell Telephone Company. Las llamas del siniestro, que se originó ayer en un antiguo comercio de instrumentos musicales, se extendieron a través de un terreno baldío y una plaza de estacionamiento y amenazaron el edificio de la compañía telefónica. El viento arrastró llamas hacia éste edificio y dañó varias ventanas con el calor. El comercio de música, de un solo piso, quedó envuelto por las llamas. Por lo menos cinco unidades del departamento de bomberos de Coral Cable combatieron el siniestro y pudieron dominarlo después de casi dos horas. No se pudo determinar la causa del incendio. Uno de los bomberos fue golpeado por escombros de una pared que se derrumbó y fue hospitalizado.

AFIRMA LACERDA: MIS PALABRAS NO SON SUBVERSIVAS

RIO DE JANEIRO 3 (ANSA). — Al llegar ayer a San Pablo, procedente de Curitiba, el ex gobernador de Guanabara, Carlos Lacerda, dijo que "sus pronunciamientos no se destinan a impedir la asunción del cargo de los candidatos electos, sino a evitar que el presidente Castelo Branco aplique el golpe".

Después de afirmar que sus recientes declaraciones no son subversivas, señaló que "llegó el momento de que los brasileños se acostumbren a oír las verdades que necesitan ser dichas". Seguidamente, afirmó que tanto los comunistas como el gobierno, están empeñados en definir sus declaraciones como subversivas.

"No entiendo cómo puede ser subversiva la exigencia de elecciones directas", añadió Lacerda, afirmando que, "todo el país está preocupado por el futuro de Brasil".

FUE EJECUTADO EN CHINA UN PEQUEÑO COMERCIANTE

MOSCU, 3 (ANSA). — Un pequeño comerciante fue ajusticiado en Fuchow por haber herido a trece personas que lo estaban "criticando", como parte de la actual "revolución cultural", informa hoy la TASS en un despacho desde Pekín, que cita el diario local de Fuchow.

El hecho ocurrió el 27 de agosto. Según el diario, el comerciante Lin Chi Fu, "con un cuchillo en la mano atacó a un grupo de alumnos de las escuelas medias y de masas revolucionarias que se preparaban a criticarlo". La TASS no hace ningún comentario sobre la noticia.

• Antirreligiosos

HONG KONG, 3 (France Presse). — Los guardias rojos organizan desde hace algunos días manifestaciones antirreligiosas en Canton, declararon hoy viajeros provenientes de esa ciudad.

Según esos viajeros, los guardias rojos han cerrado todos los templos y todas iglesias, deteniendo además a numerosos bonzos y bonzesas. La "guardiana" de un templo consagrado a Buda fue muerta luego de haber sido arrastrada un largo trayecto. La mujer tenía 75 años de edad.

Una joven de Hong Kong que visitó Canton para asistir a las exequias de su madre, declaró, por su parte, que todos los ritos funerarios han sido prohibidos en adelante en esa ciudad, y que ella misma fue detenida durante 24 horas por haber llorado durante la inhumación. Según rumores, miembros del gobierno, que habían tratado de poner fin a esas manifestaciones, fueron maltratados por los guardias rojos.

• Novotny: Ataque a Pekín

PRAGA, 3 (ANSA). — El líder comunista checoslovaco Antonin Novotny atacó hoy duramente a China, acusándola de ser la responsable indirecta de la "escalation" de la agresión norteamericana en Vietnam.

El Presidium del Comité Central del Partido Comunista checoslovaco —dijo el presidente Novotny en un discurso durante la ceremonia de clausura del año escolástico de la alta escuela militar de Praga— se vio obligado a declarar que la audacia de los imperialistas está estimulada por las especulaciones sobre las divergencias en el frente de las fuerzas revolucionarias y socialistas, provocadas por el partido Comunista y por el gobierno chinos.

117 INTOXICADOS EN FRANCIA

Comieron Jamón en Mal Estado

PARIS, 3 (EFE). — Ciento dos jóvenes, 8 profesores y otras 7 personas resultaron intoxicadas en una colonia escolar de verano de Salorge, en el departamento de Nievre, al ingerir alimentos en malas condiciones.

Los intoxicados, que fueron trasladados a la localidad de Saulieu, han superado el peligro, aunque 20 personas se encuentran aún sometidas a tratamiento.

Los jóvenes se sintieron repentinamente enfermos después de ingerir una comida fría compuesta por huevos cocidos, ensalada de papas, jamón cocido, queso y frutas. Según las primeras pruebas, parece ser que fue el jamón el causante de la intoxicación masiva.

Rápidamente se movilizaron la policía, los bomberos, ambulancias y numerosos voluntarios, entre ellos una empresa de transporte público, que puso toda su flota a disposición de las autoridades para el traslado de los enfermos. Los médicos del hospital de Saulieu ordenaron inmediatamente la hospitalización de los intoxicados, aunque, posteriormente, muchos de ellos fueron trasladados al Colegio Municipal, donde se encuentran alojados.

Los escolares intoxicados tienen edades comprendidas entre los 7 y los 14 años, y proceden de la ciudad de Nevers. Habían salido de la colonia para efectuar una excursión por Bourgogne. A mediodía hicieron un alto para comer y fue poco después —ya que los efectos de la intoxicación fueron inmediatos—, cuando se produjo la alarma. Muchos de los pequeños llegaron a perder el conocimiento.

Las autoridades investigan entre los proveedores de alimentos a la colonia para determinar quién vendió el jamón en mal estado, causante de la intoxicación.

VERSION DE UNA MUERTE

LA HAYA, 3 (France Presse). — La misteriosa muerte de un ingeniero chino en la embajada de su país en La Haya, el 16 de julio pasado, fue un episodio de la gigantesca lucha entre espías comunistas y occidentales, dice hoy el diario holandés "Nieuwe Haagse Courant".

Mientras ese diario añade que los espías tratan de apoderarse de un nuevo gas mortal, obra del químico polaco Stanislas Rutkovski, otro matutino holandés "De Volkskrant", afirma que el ingeniero fallecido "entabló contactos voluntarios con servicios secretos occidentales a los que transmitía importantes informaciones".

El diario asegura que, habiendo sido descubierto como espía occidental por los chinos, el ingeniero Hsu Tzu Ts'ai había tratado de huir, y al caerse de una ventana se había herido mortalmente. El ingeniero Hsu Tzu Ts'ai, que había sido transportado al hospital de la Cruz Roja de La Haya, fue secuestrado a poco de su llegada al nosocomio por miembros de la embajada china y murió luego en dicho local diplomático.

Otros ocho técnicos, que acompañaban al ingeniero fallecido en su viaje a Holanda, permanecen desde entonces en la embajada.

"GUARDIAS ROJOS" LUCHAN ENTRE SI

HONG KONG, 3 (France Presse). — Dos grupos de "guardias rojos" se trabaron en lucha el jueves pasado en Cantón, porque uno de ellos quería derribar la estatua de Sun Yat Sen, fundador de la República China, afirman viajeros provenientes de esa ciudad.

Los guardias rojos que venían de Pekín para dirigir la revolución cultural en Cantón afirmaron que Sun Yat Sen había sido "una encarnación del capitalismo revolucionario", y quisieron reemplazar su estatua por una de Mao Tse Tung. Intervinieron entonces los guardias rojos locales para impedir este ultraje al "verdadero padre de la revolución China". Después de una corta reyertar, la policía separó a los antagonistas y la estatua de Sun Yat Sen sigue en su sitio.

• Vigilancia Fronteriza

HONG KONG, 3 (France Presse). — Las fuerzas de seguridad de la frontera china han reforzado su vigilancia en previsión de un eventual éxodo de población china hacia Hong Kong, anunció hoy el "China Mail", vespertino de lengua inglesa. Según este diario, la frontera está custodiada no solo por los centinelas del ejército, sino tambien por destacamentos de la guardia roja.

BORRACHERA EN LA RADIO

CHARLESTON, Virginia Occidental, Estados Unidos, 3 (France Presse). — Dos locutores de una emisora radial de Charleston estaban anoche borrachos, cada vez más a medida que pasaba el tiempo y que bajaba el nivel de las botellas de ron y vodka que tenían en el estudio. La radio no fue sin embargo sumergida por llamadas telefónicas de los oyentes indignados. Ambos locutores se embriagaban en cumplimiento de su deber, con la aprobación de la policía y de las autoridades locales.

Participaban en un programa denominado "Operación salvavidas", organizado en vísperas del largo fin de semana de la fiesta del trabajo para incitar a los conductores a ser prudentes. Los dos locutores estaban vigilados por un médico, que registraba sus impresiones y verificaba sus reflejos. Policías de carretera les hacían pasar pruebas para conducir y el director de la radio estaba a su lado, listo para encargarse del micrófono si los "cobayos" se derrumbaban.

Cuando la "Operación salvavidas" terminó, los locutores tuvieron que ser llevados a la cama y les administraron analgésicos en cantidad para aliviarles la soberana borrachera que pescaron.

SIGALO A Luchetti

DE LA CORPORACION DE REMATADORES Y DE LA CAMARA ARGENTINA DE EMPRESAS VENDEDORAS DE TERRENOS

HOY Y MAÑANA

CADENA GIGANTE DE VENTAS 1966

JOSE C. PAZ

98 LOTES

300 metros Estación PIÑERO

P. A. 48 - 242 - 65

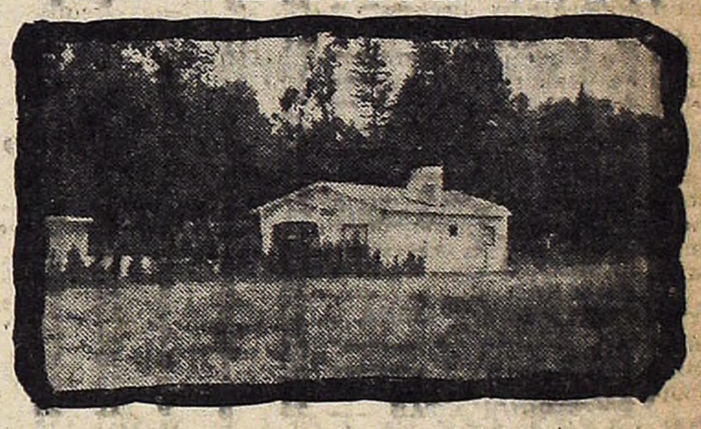

AUTOS GRATIS todo el día desde: PLAZA ONCE, Pueyrredón 115 LINIERS, Avda. Rivadavia y Montiel Cruce JOSE C. PAZ, Rutas 8 y 197 Estación JOSE L. SUAREZ Estación VILLA BALLESTER Estación MARTIN CORONADO Estación SAN MARTIN Estación Ing. PABLO NOGUES Estación JOSE C. PAZ GENERAL PACHECO Sucursal Luchetti, Hipólito Irigoyen 825, SAN MARTIN Sucursal Luchetti, Ruta 8, Km. 20

MONTE GRANDE

Barrio SIGLO XX

FRENTE RUTA 205 Y ESTACION EL JAGUEL (F. C. G. ROCA)

P. A. 30 - 37 y 38 - 65

2500 Lotes - 1ª serie 1000 lotes

AUTOS GRATIS todo el día desde: PLAZA ONCE, Pueyrredón 115 LINIERS, Avda. Rivadavia y Montiel CONSTITUCION, centro de la Plaza PUENTE DE LA NORIA, Lado provincia AVELLANEDA, Avdas. Mitre y Pavón Estación LANUS Estación LOMAS de ZAMORA Estación TEMPERLEY.

VENTA PARTICULAR EN MENSUALIDADES

BARRIO HUMBERTO Iº

Frente Avda. HUMBERTO 1° y LARREA

151 lotes

P. A. 117 - 351/65

AUTOS GRATIS todo el día desde: PLAZA ONCE, Pueyrredón 115 LINIERS, Avda. Rivadavia y Montiel CONSTITUCION, centro de la Plaza Estación SAN MARTIN Estación JOSE L. SUAREZ Estación VILLA BALLESTER Estación MARTIN CORONADO SAN MARTIN, Sucursal Luchetti, Ruta 8, Km. 20

QUINTAS DE 15.000 a 30.000 m² frente a RUTA 2, camino a Mar del Plata y Av. 44 cruce ETCHEVERRY

PROXIMAMENTE

Barrio DON TORCUATO 514 lotes Prox. Estación

VILLA CALZADA barrio AMENEDO 350 lotes

MERLO 240 lotes Parque SAN MARTIN

RUTA 197 680 lotes 2 cuadras Estación P. NOGUES

lomas de VILLA ROSA 350 lotes 5 cuad. Estac.

TALAR de PACHECO Barrio ROCCA 175 lotes

RUTA 2014 y Est. Km. 48 Barrio SANTA TERESA 800 lotes

8 cuadras Estación MONTE GRANDE Barrio MALVINAS ARGENTINAS 1200 lotes

SAN MARTIN Barrio ALMAFUERTE 250 lotes

BURZACO Quinta LA LUCY 240 lotes 8 cuad Estac y fte. Avda. PAVON

PLANOS, INFORMES Y VENTA PERMANENTE EN SUIPACHA 58 35-0179-5845 BUENOS AIRES Y SUCURSALES

ISIDRO CASANOVA Londres y Prov. Unidas — FLORENCIO VARELA Avda. Calchaquí, Km. 24 — GENERAL PACHECO H. Irigoyen 825 — SAN MARTIN Ruta 8, Km. 20 — BERAZATEGUI L. de la Torre 485 — Stand, SAN A. de PADUA Avdas. Noguera y Beltran

UNION EMPATO, PERO

LOS ANDES SE AFIRMO EN EL TERCER PUESTO AL DERROTAR A TIGRE, MAS ESTA MUY LEJOS

Pese a su empate frente a Dock Sud, en la Isla Maciel, Unión le sacó mayor ventaja al perseguidor All Boys, que sigue a los tumbos. El equipo de Floresta cayó derrotado en Lanús Oeste ante El Porvenir. Deportivo Español pudo empatar merced a un penal y Los Andes se afirmó en la tercera posición al derrotar a Tigre por solamente 1 a 0. De los once encuentros disputados, cuatro finalizaron con el marcador igualado en un gol: los ya mencionados Unión-Dock Sud, Argentino de Quilmes-Deportivo Español y además Central Córdoba-San Telmo y Nueva Chicago-Almirante Brown. En total se señalaron 22 goles,

DOCH A LA CARGA: Se va Amarilla, flanqueado por Mansilla, mientras Giavosich, adelantado, espera la cesión. La maniobra quedó en nada, pues a mitad de camino se interpuso Cabrol.

ASI ESTAN EN LA "B"

CLUBES	J	G	E	P	Gf	Gc	Ps
UNION	25	15	8	2	39	13	38
ALL BOYS	25	16	3	6	43	25	35
LOS ANDES	25	12	7	6	25	16	31
DEP. ESPAÑOL	25	12	6	7	40	32	30
N. CHICAGO	25	11	7	7	36	24	29
DEP. MORON	25	10	8	7	35	29	28
ARG. DE QUILMES	25	12	3	10	32	34	27
SAN TELMO	25	8	11	6	29	27	27
TIGRE	25	11	3	11	33	32	25
SARMIENTO	25	7	11	7	22	30	25
SP. DOCK SUD	25	8	9	8	28	29	25
DEF. DE BELGRANO	25	7	10	8	26	25	24
TEMPERLEY	25	8	8	9	25	30	24
ALMAGRO	25	9	5	11	33	34	23
ARSENAL	25	8	7	10	23	30	23
CENTRAL CORDOBA	25	8	7	10	31	26	23
SP. ITALIANO	25	8	7	10	28	32	23
ALTE. BROWN	25	7	8	10	24	24	22
VILLA DALMINE	25	7	8	10	31	38	22
EXCURSIONISTAS	25	5	9	11	28	35	19
EL PORVENIR	25	5	6	14	26	39	16
TALLERES	25	2	7	16	19	43	11

Hablan las Boleterías

SP. DOCK SUD - UNION	$	2[illegible]7.480.—
NUEVA CHICAGO - ALTE. BROWN	,,	26[illegible].30.—
ARGENT. DE QUILMES - DEP. ESPAÑOL	,,	257.[illegible]40.—
EL PORVENIR - ALL BOYS	,,	240.620.—
EXCURSIONISTAS - SARMIENTO	,,	1[illegible]4.100.—
ALMAGRO - TEMPERLEY	,,	128.104.—
SPORTIVO ITALIANO - ARSENAL	,,	127.040.—
CENTRAL CORDOBA - SAN TELMO	,,	106.211.—
DEPORTIVO MORON - TALLERES	,,	93.500.—
LOS ANDES - TIGRE	,,	74.552.—
VILLA DALMINE - DEF. DE BELGRANO	,,	55.540.—
Total de la 25ª fecha	$	1.784.377.—

HOMBRES-GOL

VALLEDOR (DE)	14	Martínez (Alm.)	9
Fernández (AB)	12	Monteleone (ST)	9
Llorente (AQ)	12	Reynoso (AQ)	9
Cassi (EP)	11	Mansilla (Unión)	9
Cattania (AB)	11	Domínguez (VD)	8
J. Pérez (NCH)	11	Frattini (VD)	8
Santana (Tig.)	11	Pérez (SI)	8
Alvez (Exc.)	11	Veglio (DE)	8
A. Medina (AB)	10	Ascencio (Unión)	7
Amarilla (SDS)	9	Da Gracca (Alm.)	7
Díaz (Unión)	9	Donato (SDS)	7

PROXIMA FECHA

ALL BOYS	vs.	DEP. MORON
TIGRE	vs.	EL PORVENIR
DEP. ESPAÑOL	vs.	LOS ANDES
UNION	vs.	ARG. DE QUILMES
SARMIENTO	vs.	DOCK SUD
DEF. DE BELGRANO	vs.	EXCURSIONISTAS
SAN TELMO	vs.	VILLA DALMINE
ARSENAL	vs.	C. CORDOBA
ALTE. BROWN	vs.	SP. ITALIANO
TEMPERLEY	vs.	N. CHICAGO
TALLERES	vs.	ALMAGRO

ALMAGRO 1
TEMPERLEY 2

Nuevamente esta tarde fue Sello, brioso delantero de Temperley el que "selló" la victoria para su equipo. En el match disputado en la cancha de Almagro, logró el conjunto visitante un merecido triunfo, habiendo demostrado en la mayor parte del partido mayor justeza y entusiasmo en sus líneas.

En el primer tiempo se jugó en forma brusca, resultando en consecuencia poco interesante. En la etapa final, las acciones fueron discretas, pero sin llegar las mismas a actos de incultura, llevando el control de estas Temperley, que fue en consecuencia un lógico vencedor.

ALMAGRO: Tedeschi; Felder y Doval; Vallaud, Storti y De Ciancio; Lorenzo, Ohuarriet, De Gracca, Valentini y Martínez. Arquero suplente: Felicetti. D. T.: Centeira.

TEMPERLEY: De Udaeta; Solé y Niglio; Ayude, Giordano y Janín; Maldonado, Escos, Diz, Sello y Minitti. Arquero suplente: Van Dosellar. D. T.: Alegri.

Arbitro: Mayo.

Cancha: Almagro.

Goles en el segundo tiempo: A los 3' Diz (T); a los 36' Lorenzo (A), y a los 42' Sello (T).

* * *

NUEVA CHICAGO 1
ALTE. BROWN 1

Una media hora muy buena y el resto apenas discreto. Tal en síntesis lo acontecido esta tarde en Mataderos, donde el local, Nueva Chicago, igualó en un gol con Almirante Brown.

Durante el lapso de tiempo antes señalado, Chicago, moviéndose coordinadamente y con un ritmo de juego parejo, estableció un evidente desnivel. Luego decayó en su accionar y la visita pudo alcanzar el empate, que vino a premiar su tesón indeclinable.

La posterior expulsión de Barbeito vino a cerrar el primer capítulo. El resto, como quela dicho, no pasó de una medianía manifiesta, lo que a la postre vino a justificar la igualdad final.

NUEVA CHICAGO: Sarmiento; Juncal y Barbeito; Andretta, Morales y García; Petracca, Barrera, Viera, Ramírez y Gaetán. Arquero suplente: Zappino. D. T.: Fazio.

ALMIRANTE BROWN: Cadars; Vázquez y Cattoni; Ruggeri, Faedda y Tello; Barbosa, Monteagudo, Cattania, Bracco y Puerto. Arquero suplente: Kaltrevich. D. T.: Busico.

Arbitro: Bossolino. **Cancha:** Nueva Chicago.

Goles en el primer tiempo: A los 6' Ruggeri (A.B.), en contra; 36' Bracco (A.B.); a los 39' fue expulsado Barbeito (N.C.) por exceso verbal.

* * *

LOS ANDES 1
TIGRE 0

Técnicamente bajo fue el partido, si bien esa deficitaria característica quiso ser superada por ambos equipos en un buen desborde de entusiasmo. Dentro de ese nivel, Tigre se mostró dominador, desbordando al local en el primer tiempo, apoyado en el empuje de sus volantes y en especial por el tesón de Vázquez, y si en ese lapso no hizo goles, fue por falta de decisión en la culminación de sus avances. En Los Andes, Zappa desbarrancó la defensa, y solo Barbosa descolló en la custodia de la valla. El segundo tiempo fue más parejo. En Los Andes Mentasti fue ubicado en una zona intermedia y conectó mejor con el ataque, lo que le valió al final al local una victoria que Tigre, con algo más de resolución, pudo haber capeado muy bien o sacar por lo menos un empate.

LOS ANDES: Barbosa; Cardacci y Werteiko; Crocci, Zappa y Pallares; Perri, Cobian, Mentasti, Scianda y Argañaraz. Arquero suplente: Zsapel. D. T.: Santiago.

TIGRE: Fiorio; Fortunato y Capdevilla; Rivoiro, Vázquez y De Bueno; Santana, Villamor, Civitillo, Bussico y Colarte. Arquero suplente: Hernandorena. D. T.: Maldonado.

Arbitro Brusca. **Cancha:** Los Andes.

Gol en el segundo tiempo: A los 33' Mentasti (LA).

* * *

S. ITALIANO 2
ARSENAL 1

Una ajustada pero merecida victoria conquistó esta tarde el equipo de Sportivo Italiano, que venció al conjunto de Arsenal, que se alistó hoy con varios jugadores de las divisiones inferiores por estar suspendidos los titulares.

El match llevado a cabo en el field de F. C. Oeste fue solamente discreto, mostrando los "italianos" mejor acción en su conjunto, debiéndose de lamentar el juego brusco realizado en buena parte de la segunda etapa que motivó la expulsión de los jugadores Pérez y Grondona, de Arsenal, y su director técnico, Elena.

SPORTIVO ITALIANO: Allende; Falchi y Arena; Motta, Córdoba y Tessone; Steudler, Pacheco, Ocampo, Sarraco y Jaburú. Arquero suplente: Caprino. D. T.: Pontoni.

ARSENAL: Marrapodi; Gómez y González; Fiorentino, Pérez y Bellavigna; Oliva, Castillo, Lepanti, Grondona y Celko. Arquero suplente: Lunardelli. D. T.: Elena.

Arbitro: Furlani. **Cancha:** F. C. Oeste.

Goles en el primer tiempo: A los 35' Jaburu (S.I.), de penal; y a los 43' Sarraco (S.I.).

Gol en el segundo tiempo: A los 11' Grondona (A).

Incidencias: En el segundo tiempo fueron expulsados a los 28' Elena, director técnico de Arsenal, y a los 40' Pérez y Grondona, también de este equipo.

* * *

EXCURSIONISTAS 3
SARMIENTO 0

Los primeros 45' de juego fueron de neto dominio local. Excursionistas, desde el vamos se hizo de la iniciativa y presionó constantemente la ciudadela defendida por Cambareri. Sarmiento, no armó en ningún momento sus líneas y de esa manera el 2 a 0 del primer período, resultó cabal expresión de las fuerzas en pugna. En el segundo tiempo, las cosas no variaron en nada. Excursionistas mantuvo sin decaimiento su dominio y consolidó justicieramente su ventaja scorística, máxime, que Sarmiento agregó a su escaso rendimiento la baja de Prandi, que debió dejar el campo lesionado.

EXCURSIONISTAS: Borzani; Nieto y Betinotti; Pellacini, Asprela y Tuya; Velvedere, Nario, Alvez, La Rosa y López. Arquero suplente: Palalzo. D. T.: Papa.

SARMIENTO: Cambareri; Pérez y Villafañe; Bissón, Medina y Méndez; Dyarzábal, Ainchill, Prandi, Córdoba y Bocutti. Arquero suplente: Jorge. D. T.: Hernández.

Arbitro: De Gennaro. **Cancha:** Excursionistas.

Goles en el primer tiempo: A los 24' Pellacini (E.); 33' Alvez (E.).

Gol en el segundo tiempo: A los 9' La Rosa (E).

Incidencias: A los 9' del segundo período salió lesionado Prandi (S).

* * *

VILLA DALMINE 0
DEF. BELGRANO 2

Buen triunfo fue el logrado por Defensores de Belgrano en Campana frente a Villa Dalmine. El juego, que adquirió por momentos cierta movilidad, fue en líneas generales favorable al vencedor, mucho mejor afiatado y siempre con mejor sentido de equipo. Pérez logró en el primer tiempo poner en ventaja al ganador mediante un efectivo tiro libre y en el segundo, el mismo jugador estableció el score definitivo del match. Cabe consignar que en la etapa complementaria fueron expulsados Frattini (VD) y Pérez (Def.B), aquél por aplicar un puntapié a un defensor adversario, y éste por protestar ante el árbitro a causa de la aludida infracción.

VILLA DALMINE: Cappaso; Pagani y Nielsen; Yorio, Mastrogiuseppe y Chiarlo; Pietroni, Heredia, Domínguez, Frattini y Gómez. Arquero suplente: Orsi. D. T.: Vázquez.

DEFENSORES DE BELGRANO: Gerónimo; Morenda y Camino; Chitti, Bennia y Busti; Temino, Sachs, Mazzeo, Pérez y Fumagalli. Arquero suplente: Della Cella. D. T.: Labruna.

Arbitro: Francesconi. **Cancha:** Villa Dalmine.

Gol en el primer tiempo: A los 31' Pérez (DB).

Gol en el segundo tiempo: A los 9' Pérez (DB).

Incidencias: A los 17' del segundo tiempo fueron expulsados Frattini (VD) y Pérez (DB).

* * *

DEP. MORON 1
TALLERES 0

En ningún momento Deportivo Morón y Talleres consiguieron salir del desorden que caracterizó su puja de esta tarde. El local, que al principio dio la sensación de ser más ensamblado, fue decayendo minuto a minuto hasta terminar por ser arrollado por la visita.

Esta, por su parte, a pesar de haber sometido a un continuo asedio a la retaguardia del gallito, no supo hallar el camino del gol. Y es que jugando así, como lo hicieron esta tarde, prácticamente a los ponchazos, ninguno de los dos equipos podía aspirar a mayores. Ganó Morón, pudo ser empate y aun pudo vencer Talleres. Cualquier cosa vale cuando no cuentan fundamentos técnicos para avalar un resultado.

MORON: Bargas; Julio y Stringa; Tempesmo, Moreyra y Bieladinovich; Halcagüe, Pagano, Zetti, Sangiovanni y Tambutrino. Arquero suplente: Brescia. D. T.: Boyé.

TALLERES: Micozzi; Scalice y Galíndez; Brevini, Di Paula y Messa; Fernández, González, Ayala, Clark y Pintos. Arquero suplente: Bottéllico. D. T.: Edwards.

Arbitro: Anderain. **Cancha:** Morón.

Gol en el primer tiempo: A los 16' Bieladinovich (D.M.), de penal.

* * *

A. DE QUILMES 1
DEP. ESPAÑOL 1

Aquello de que "más vale tarde que nunca" se acomoda perfectamente a lo acontecido en el campo de los mates quilmeños. Porque la pujante e indeclinable ofensiva españolista tuvo al fin el premio que merecía. Faltaba escasamente un minuto cuando por vías de un tiro penal la visita alcanzó el empate por el que tanto había bregado.

En la primer etapa el juego resultó equilibrado, pero Argentino de Quilmes supo llegar más a fondo justificando su ventaja parcial. Pero en el complemento el partido tuvo un solo color: el de las casacas visitantes. De allí la justicia del score final. Un tiempo para cada uno y una equitativa repartija de puntos.

ARGENTINO DE QUILMES: Abraham; Civrán y Marinovich; Arredondo, Ferrari y Alegre; Coraglio, Bisohp, Llorente, Reynoso y Constre. Arquero suplente: Díaz. D.T.: Angel.

DEPORTIVO ESPAÑOL: Broin; Pazos y Vidal; Gonzalo, Cicora y Bagnera; Abalo, Roselli, Rudski, Valledor y Pérez. Arquero suplente: Salinas. D. T.: Barralía.

Arbitro: Brittánico.

Cancha: Argentino de Quilmes.

Gol en el primer tiempo: A los 41' Reynoso (A.Q.).

Gol en el segundo tiempo: A los 44' Valledor (DE), de penal.

Incidencias: A los 12' Díaz remplazó a Abraham. A los 44' fue expulsado Ferrari (AQ).

* * *

CENTRAL CORDOBA 1
SAN TELMO 1

Tuvo suerte esta tarde en Rosario el equipo de San Telmo, que se midió contra Central Córdoba en el field de éstos. En los dos tiempos los dueños de casa fueron superiores, pero al no aprovechar sus ágiles el dominio de campo facilitaron la labor de la defensa visitante que no apeló en ningún momento a recursos ilícitos.

La lucha solo tuvo contornos discretos, supliendo el entusiasmo a la técnica, siendo más agradable la segunda etapa que la inicial, que fue cuando Central Córdoba mostró neta superioridad.

CENTRAL CORDOBA: Luque; Alomar y Celiz; Chirrichino, M. Florez y Russo; Rivas, Mateo, Albil, Doc y Di Mauro. Arquero suplente: Iglesias. D. T.: I. López.

SAN TELMO: Cordero; Gómez y Zivec; San Pedro, Vaquero y Saravia; R. Folrez, Calabró, Montes, Enríquez y Monteleone. Arquero suplente: Caballero. D. T.: Parrilla.

Arbitro: Minutella. **Cancha:** Central Córdoba.

Gol en el primer tiempo: A los 10' A. Florez (ST).

Gol en el segundo tiempo: A los 33' Alo (CC).

SACO MAYOR VENTAJA

LE COSTO TRABAJO LLEGAR A IGUALAR

Unión perdió un punto en Dock Sud, lo que es una simple manera de decir, ya que su empate, al caer derrotado All Boys, le permitió aumentar su ventaja en la tabla, que se está tornando ya excesivamente amplia. El cuadro santafesino cumplió una buena actuación, pero se encontró con un adversario tenaz, que no le dio tregua. El partido se hizo áspero por momentos y la igualdad fue justa.

PIERDE DONATO: Entró muy bien el puntero de Dock Sud ante una cesión al milímetro de Amarilla. Tremonti estaba en tierra, pero el remate resultó levemente alto, cuando el gol se aclamaba.

SOLAMENTE 15 MINUTOS

Magnífico primer tiempo en el Dock. Disputado palmo a palmo, con el equipo santafesino luciendo una técnica apreciable, tratando de llegar con pelota al toque, cuidada. Dock Sud empleando el pelotazo para propiciar el arrimo en malón de los dos punteros, Donato y Cirricione, pero mezclando esta simplicidad de maniobra con la habilidad y sentido del fútbol de su eje de ataque, Amarilla, gestor de acciones inteligentes, que generaron sensible peligro para el arco de Tremonti. El cuadro local llegó al final de la etapa con la ventaja de un gol frío y que aunque incuestionable, creó confusión por la indecisión del árbitro

En la segunda parte, Unión se lanzó con todo, obligando al violento repliegue del rival. Brindó el cuadro de Santa Fe un cuarto de hora de gran fútbol, en cuyo transcurso logró el empate. Luego, el juego se hizo fuerte y por momentos cargado de mala intención. Decreció el ritmo y el partido terminó cayendo en un pozo de desinterés. El empate final no puede cuestionarse, aunque Unión, en líneas generales, mostró mayor contextura futbolística que Dock Sud.

• Primer Tiempo

Comenzó muy parejo el partido en el Dock, con juego de medio campo. Y en la primera proyección de uno de los equipos, se inauguró el tanteador, en una acción que se tornó confusa por la mala colocación del árbitro, que le impidió apreciar la culminación de la jugada.

• El Gol Discutido

Iban cuatro minutos. García recibió la pelota en medio campo y ganó terreno por su sector, sin que le saliera ningún adversario al encuentro. Finalmente ejecutó un centro, sumamente cerrado. Tremonti estaba muy adelantado y la pelota se le coló sobre el poste izquierdo, pegando en el caño interior para volver al campo. Nai Foino, colocado en el medio de la cancha, dejó seguir la jugada, pero a instancias de uno de los jueces de raya concedió el gol.

En el contragolpe, Unión llevó peligro al arco local. Ascencio recibió un centro de Mansilla y colocó un centro que dejó a Iglesias solo frente a Galelli. Remató con precipitación y la pelota se fue por encima del travesaño.

El partido se hizo tenso y sumamente interesante. Dock Sud más batallador. Unión, más cuidadoso en sus movimientos. A los 26 minutos, Amarilla, en magnífica cesión, dejó solo a Donato dentro del área, pero el shot del puntero se fue por encima del travesaño.

Ya sobre el final, Ascencio esquivó a García y remató reciamente, pegando la pelota en la parte exterior de la red, con sensación de gol.

Al finalizar el período, se mantenía la ventaja conseguida por Dock Sud.

• Segundo Tiempo

Salió Unión en este período con la presunta intención de borrar del campo al adversario y durante varios minutos copó enteramente el juego. A los 5 minutos, se produjo una buena intentona albirroja. Fernández dio a Ascensio y éste, penetrando en el área tiró reciamente, salvando con dificultad Galelli.

• El Empate

Tres minutos después se registró el empate. Cocco dio a Mansilla en línea recta. El piloto recibió en el exterior del área, avanzó unos metros y remató a la carrera, a media altura, a la derecha de Galelli, que no pudo contener. Fue un magnífico gol.

A los 22 minutos, perdió Dock Sud una gran oportunidad. Donato eludió por dos veces a Cabral y colocó muy bien a Fazzolari, que quedó solo dentro del área, en estupendo ángulo de remate, pero el shot partió desviado, cuando parecía más fácil convertir que errar.

Pasada la media hora se produjo una maniobra curiosa. Mansilla se llevó la pelota con la mano, sin que el árbitro lo advirtiera, tirando sobre la marcha y haciendo que la pelota se estrellara en el travesaño.

En los últimos minutos, los dos equipos parecieron conformarse con el empate y la igualdad se mantuvo efectivamente de acuerdo a estas cifras:

DOCK SUD	*1*
UNION	*1*

LOS EQUIPOS

DOCK SUD: Galelli; Martínez y Glavosich; García, Gentile y C. Gómez; Donato, González, Amarilla, Fazzolari y Cirricione. Arquero suplente: Victori. D. T.: Colucci.

UNION: Tremonti; Figueroa y Sauce; J. Gómez, Cocco y Cabrol; Ciaccia, Iglesias, Mansilla, Fernández y Ascensio. Arquero suplente: Tocalli. D. T.: Hurtado.

Arbitro: Nai Foino. **Cancha:** Dock Sud.

¡QUE GOLAZO! Después que Batagelj cometiera mano cerca del área grande, fue Cerucci el encargado de ejecutar la trasgresión. Su tiro pasó la barrera y cuánto obstáculo le colocaran.

SE HIZO LO IMPREVISTO

Las circunstancias imprevistas, que tanto ocurren en fútbol, hicieron cambiar todo el plan teórico con que dispuso su match All Boys frente a El Porvenir. En efecto, una lesión de Solana, poco después de la mitad de la etapa inicial, que le obligó al abandono de la cancha por varios minutos y a su regreso, nada aportó para su equipo, dejó en evidente estado de inferioridad a la visita. Empero, El Porvenir fue un meritorio y justo vencedor al término de la etapa. Fue la suya una labor de pujanza, de afán de triunfo —pese a las dificultades de su oponente— que tuvo en Moreno y en Florindo a sus dos mejores exponentes.

La parte final constituyó un dominio del conjunto de Lanús Oeste. No obstante, sus integrantes no supieron concretar en cifras esa superioridad ostensible, ante un All Boys desconocido. Moreno, Piñeyro y Florindo, fueron baluartes de un triunfo justiciero y que debió ser por guarismos mas amplios.

UN MAL PORVENIR LE ESPERA A ALL BOYS

En los papeles All Boys era no obstante actuar como visitante, el factible vencedor frente a El Porvenir. Empero, debió actuar buena parte del cotejo con diez hombres y ello dio gran handicap a su rival, quien, por otra parte, pese a esa circunstancia, realizó una labor meritoria, pues todas sus líneas estuvieron amalgamadas en evidente afán de triunfo que no llegó a concretar.

• Primer Tiempo

Tras las primeras acciones realizadas en el centro del campo, sin que alguno de los dos bandos revelara una superioridad transitoria, la lucha se hizo luego reñida. En los tres minutos una entrada de Rubén Fernández, fue neutralizada en las últimas líneas por Cerucci. Luego, en el otro campo, ya en los 10 minutos fue evidente la buena labor de Moreno y Florindo que encabezaron dos avances profundos, que salvó Bravo con una salida a tiempo, en el primero, y una atajada aplaudida en la segunda jugada. La cancha está en mal estado. El local mejor en medio campo. Es notoria a la sazón —ya en los 14 minutos— que Sciarra no es obstáculo para el ala derecha local, donde Meyer ha enviado varios pases excelentes en busca de Moreno y Florindo, que son atacantes de peligro.

• Gol de El Porvenir

A los 15 minutos, la mejor labor local dio sus frutos, aunque en virtud de un tiro libre. Batagelj cometió mano en las inmediaciones del área grande. Tiró la infracción Cerucci, con un shot al ángulo, que dejó sin defensa alguna a Bravo. Gran algarabía en las tribunas locales.

Siguió mejor el local, aunque All Boys realizó algunas tentativas bien armadas en procura de igualdad. Buenos arranques en Muggione, secundado por Rubén Fernández, aunque no explotaron a Bonafina, un joven puntero de la cuarta elevado a la primera, que reveló buenas condiciones.

• Se Lesionó Solana

22' Imprevistamente se desgarró el medio zaguero Solana. Con una lesión en la pierna derecha fue retirado a los vestuarios. Esta circunstancia desorganizó totalmente a la visita. Fidalgo pasó al lugar de Solana. En los 30' Bravo salvó al corner ante una entrada de Florindo. En los 34' una entrada de Cassi, fue anulada por posición prohibida, cuando el gol era inminente y a los 37' regresó Solana, pero su accionar fue totalmente nulo. Mientras tanto el local dominó hasta la finalización de la etapa.

• Segundo Tiempo

En la reanudación del match no ingresó Solana, ya que evidentemente estaba muy lesionado.

• Salvada de Bravo

12'. La retaguardia del equipo de Floresta cedió corner. Tiró Meyer y cuando Florindo se aprestaba a rematar, fuera del área grande, fue víctima de foul. Tiró Cerucci con gran violencia y Bravo en notable intervención desvió al corner. De la esquina tiró Bequi y nuevamente Bravo, cedió corner. Dominio local. Recién a los 21' All Boys adelantó sus líneas y dos minutos después, al perder Benítez la pelota, Sciarra estuvo a punto de igualar. En los últimos diez minutos la visita jugó desesperadamente en procura del empate, que no se concretó. El partido terminó así:

EL PORVENIR	*1*
ALL BOYS	*0*

LOS EQUIPOS

EL PORVENIR: Benítez; Cerucci y Filgueiras; Demaría, Piñeyro y Luchesi; Meyer, Moreno, Cassi, Florindo y Bequi. Arquero suplente: Rodríguez. D. T.: Abastante.

ALL BOYS, Bravo; Batagelj y A. Fernández; Solana, Sciarra y Gerardi; Fidalgo, Muggione, R. Fernández, Parodi y Bonafina. Arquero suplente: Novasco. D.T.: Sub Comisión de Fútbol.

Arbitro: Filachione.
Cancha: El Porvenir.

"C": DOS PUNTEROS

LLEGO LOPOPOLO: QUIERE IR A VER EL PARTIDO RIVER - RACING

A las 17.45, en el vuelo 141 de Aerolíneas Argentinas y con bastante retraso llegó a Ezeiza el campeón del mundo de los livianos juniors Sandro Lopopolo, pugilista italiano que el 10 del actual se medirá en el Luna Park contra el mendocino Nicolino Loche. Fue aguardado por el programador de combates de ese escenario señor Juan C. Lectoure, el mismo "Nico" Loche, Precioza y otras personas vinculadas a este quehacer deportivo.

Con Lopopolo vino también su manager Steve Klaus y su entrenador Giovanni Cavichi y tras algunas declaraciones, los viajeros fueron traídos a la metrópoli, alojándose en el hotel Continental, de la Diagonal Norte y Maipú.

Lopopolo se declaró encantado de estar en nuestro país y dijo que si Loche le gana le dará una nueva oportunidad de enfrentarlo por la corona. Vestido con gabán azul, el rubio boxeador que más bien parece un artista de cine, es algo más alto que Locche, y expresó que conocía las bondades de su próximo rival y que no le gusta decir que ganará.

—Todo es según como se presenten las cosas... soy hincha del Inter y también quiero ver fútbol, siendo invitado para mañana en el Monumental para ver River-Racing.

El púgil itálico denotó una grata cordialidad hacia los representantes de la prensa y, en la misma forma, accedió a todos los reclamos profesionales de fotógrafos y camarógrafos. De la avalancha de preguntas surgió, en primer lugar, que Lopopolo, antes de lanzarse a la exitosa carrera pugilística, había tenido una profesión "desde luego mucho más suave": era peluquero de señoras. Omitió con una sonrisa referir si la numerosa clientela que llegara a tener, lo fue en función de su atractivo. Simplemente y, sin sonrisa, acotó que también había sido especialista en masajes faciales.

—¿Qué sabe usted de Locche?— le preguntamos.

—Todas las referencias que de él tengo lo ubican en un plano de calidad excepcional. Me agrada, verdaderamente, la idea de enfrentarlo.

El próximo martes, Lopopolo y sus acompañantes serán presentados al periodismo en el local de Cinzano, en conferencia de prensa.

SERIO TRASPIE DE ESTUDIANTES

Sobre la hora el puntero de primera división "C" fue derrotado como visitante frente a Liniers por 2 a 1. Al ganar también sobre el final, Comunicaciones a Brown por 1 a 0, alcanzó a Estudiantes, y ahora son dos los punteros del torneo que pueden ser tres, por cuanto Colegiales recién jugará mañana frente a Porteño y si gana los alcanzará. General Mitre se rehabilitó al vencer por 2 a 1 a Leandro N. Alem. Sportivo Palermo obtuvo un buen triunfo ante Defensores de Cambaceres, lo derrotó por 3 a 2, en ardoroso encuentro.

LINIERS 2 ESTUDIANTES 1

LINIERS: Olivera; Britos y Turchetti; Mauro, Sierra y Holweger; Rao, Calandria, Díaz, García y Heredia. Arquero suplente: Ponce. D.T.: Montaño.

ESTUDIANTES: Martínez; Rondina y Rognoni; Araujo, Esperanza y Delisio; Naredo, Moreno, Cosentino, Mancuso y Garcilazo. Arquero suplente: De Granja. D. T.: Pizarro.

Cancha: Liniers. **Arbitro:** Tornamira.

Goles en el segundo tiempo: 29' Naredo (E) y 32' Díaz (L) y a los 44' Heredia (L).

* * *

BROWN 0 COM'CACIONES 1

BROWN: Conde; J. González y Mansilla; Roldán, Maggini y Jara; Cortés, A. Rodríguez, Galletti, Villano y Sánchez. Arquero suplente: A. Fernández. D. T.: Lagos.

COMUNICACIONES: Resuche; Pidala y Bontempo; A. López, Ramos y J. Díaz; Saccani, Mosca, Daquarti, Umbert y Fagnola. Arquero suplente: Oneto. DT.: Tanzi

Cancha: Brown. **Arbitro:** A. García.

Gol en el segundo tiempo: A los 44' Umbert (C).

Recaudación: $ 16.180.

* * *

GRAL. MITRE 2 L. N. ALEM 1

GRAL. MITRE: Borgialli; Medina y Abril; Bruno, Giannela y Yabico; Píccolo, Marasio, J. C. López, Benítez y H. López. Arquero suplente: Pereira. D.T.: Orsi.

L. N. ALEM: Italiano; Corvalán y Fortino; Ronchi, Chavero y Rodríguez; Bonilla, Mancinelli, D. González, Alfaro y M. González. Arquero suplente: Capalla. D. T.: Vezello.

Cancha: Arsenal de Sarandí. **Arbitro:** Iturralde.

Goles en el primer tiempo: A los 14' Bonilla (LNA); a los 18' López (GM), y a los 34' Bruno (GM).

Incidencias: a los 32' expulsado Marinelli (LNA).

Recaudación: $ 10.500.

* * *

SP. PALERMO 3 CAMBACERES 2

SPORTIVO PALERMO: Amen; Martínez y Flores; H. García, Frezza y Tedesco; Carbajal, Blanco, Franchi, Santoro y Ríos. Arquero suplente: Coronel. D. T.: Durán.

D. CAMBACERES: Amoroso; Corbeta y Lucio; Rodríguez, Aragón y Lafuente; Ramírez, Giles, Cullerton, Izquierdo y Amatrain. Arquero suplente: Skarlac. D. T.: Miranda.

Cancha: Sportivo Palermo. **Arbitro:** J. Casayouz.

Goles en el primer tiempo: A los 2' Santoro (SP); a los 40' y 44' Cullerton (DC).

Goles en el segundo tiempo: 22' Blanco (SP), 44' Santoro (SP).

Incidencias: a los 28' Amoroso se retiró lesionado siendo reemplazado por Skarlac.

Recaudación: $ 2.600.

* * *

D. RIESTRA 2 SACACHISPAS 0

DEP. RIESTRA: Martín; Fiore y Nicieza; Cipolatti, N. Fernández y Ortiz; R. Rodríguez, Roca, Albornoz, Páez y Dip. Arquero suplente: Martínez. D. T.: Prado.

SACACHISPAS: Mendoza; Scagliotti y Toscano; Medina, Espinosa y Ciavatta; Canale, Rojas, Alvarez, Giles y Russo. Arquero suplente: Mattos. D. T.: A. Vázquez.

Cancha: Riestra. **Arbitro:** Elías.

Goles en el segundo tiempo: 5' Paez (DR), 43' Dip (DR).

Recaudación: $ 11.400.

* * *

J. J. URQUIZA 2 FENIX 3

J. J. URQUIZA: Cabrera; Gaspar y Fioretto; Oneto, Dedovich y Huber; Ferrari, López Espinosa, Cerezo, Cerviño y Pina. Arquero suplente: Gardiol. D.T.: Arcos.

FENIX: Garby; Garibaldi y Alvarez; Fontana, Garbuio y Marín; Moyano, Fernández, Colucci, Montes de Oca y Mastromarino. Arquero suplente: Rosse. D. T.: Campana.

Cancha: Urquiza. **Arbitro:** Oviedo.

Goles en el primer tiempo: A los 35' Cerviño (JJU); a los 42' Fontana (F).

Goles en el segundo tiempo: 3' Mastromarino (F), 12' Fontana (F), y a los 22' Pina (JJU).

Recaudación: $ 22.580.

* * *

ARSENAL 1 B. CENTRAL 1

ARSENAL: Cabaleiro; Mendoza y Colomer; Cillis, H. Cardone y Loeiro; Cornelli, Ruiz, Arismendi, R. Cardone y Mariani. Arquero suplente: Gonzalías. D. T.: Muñiz.

BARRACAS CENTRAL: Lucioli; Martín y Torok; Fragola, Calabrese y Orffaney; Harquintegui, Dibello, Pigretti, Quiroga y Charra. Arquero suplente: Gazaneo. D. T.: E. Sabella.

Cancha: Arsenal. **Arbitro:** Beiró.

Goles en el segundo tiempo: 33' Charra (BC), 39' Arismendi (A).

Recaudación: $ 6.680.

ASI ESTAN EN LA "C"

Equipos	J.	G.	E.	P.	G.	Gc.	Pts.
COMUNICACIONES	22	14	4	4	46	21	32
ESTUDIANTES	22	12	8	2	36	15	32
COLEGIALES	21	11	8	2	37	18	30
GENERAL MITRE	22	12	6	4	43	25	30
LEANDRO N. ALEM	22	10	8	4	39	29	28
LINIERS	22	9	10	3	34	22	28
FLANDRIA	21	8	10	3	33	20	26
DEF. DE CAMBACERES	22	8	8	6	37	28	24
FENIX	22	8	7	7	31	34	23
J. J. URQUIZA	22	6	8	8	30	39	20
BROWN	22	8	4	10	28	36	20
LUJAN	21	4	10	7	26	30	18
PORTEÑO	21	4	9	8	19	29	17
DEPORTIVO RIESTRA	22	4	8	10	25	32	16
BARRACAS CENTRAL	22	4	6	12	22	45	14
ARSENAL DE LLAVALLOL	22	2	9	11	21	35	13
SPORTIVO PALERMO	22	4	5	13	21	44	13
SACACHISPAS	22	1	6	15	20	46	8

Hombres-Gol

M. GONZALEZ (LNA)	17
Benítez (GM)	14
Galletti (B)	14
Daquarti (Com.)	12
Mancuso (Est.)	11
Píccolo (GM)	11
Umber (Com.)	11
Cullerton (DC)	11
Ramírez (DC)	10
García (Li.)	9
Pérez (Lu.)	9
Arismendi (A)	9
Fraile (JJU)	8
Alfaro (LNA)	8
Heredia (Li.)	8
Saccani (Com.)	7

Próxima Fecha

Barracas Central (1) v. Luján (2); Estudiantes (0) v. Flandria (0); L. N. Alem (0) v. Liniers (1); Comunicaciones (1) v. Gral. Mitre (1); Sacachispas (1) v. Brown (3); Def. de Cambaceres (1) v. Dep. Riestra (0); Colegiales (6) v. Sp. Palermo (0); Fénix (1) v. Porteño (0) y Arsenal (2) v. J. J. Urquiza (3). Los resultados entre paréntesis corresponden a la primera rueda.

LAS GACELAS GOLEARON AL EQUIPO PROVINCIANO: 28-0

Esta tarde debutaron en nuestro medio —cancha de G. y Esgrima, en Palermo— los rugbiers sudafricanos "Gazelles", y con juego simple, práctico, veloz y potente, batieron al combinado integrado por jugadores del interior del país, por 28 a 0. La cifra es elocuente, pero cabe señalar que los argentinos —primera vez que se ven juntos—, pese al score, cumplieron un buen papel, cayendo en lucha que gustó a los aficionados.

• Los Equipos

Controló el juego el señor César de Elizalde y los equipos formaron así:

Gazelles: Rodney Gould; Gerrit Kotzer, Sidney Nonis, Julián Bennet y Philip Court; Ian Bond y David Willers (capitán); Cornelius Du Piesanie, Albertus De Waal y Johan Wilkens; Johannes Sward y Gabriel Carolse; Barand Alberts, Gisberto Pitzer y Johannes Marais.

Seleccionado del Interior: Jorge Seaton (Rosario); Guillermo Beverino (Mar del Plata), Juan F. Benzi (Rosario), Eduardo Quetglas (Córdoba) y Luis M. Rodríguez (Córdoba); Jorge Caballero (Rosario) y Carlos Cristi (Rosario); José L. Inhof (Rosario) (capitán), Miguel Chesta (Rosario) y Julio Páz (Tucumán); Eduardo Cornelle (Córdoba) y Mario Bouza (Rosario); Jorge Chiringhelli (Tucumán), Romaldo Seaton (Rosario) y Gerardo Ribecca (Córdoba).

En el primer tiempo vencían los sudafricanos por 13 a 0 con esta progresión:

A los 22' try de Court; a los 25' try de Alberts, convertido por Gould y a los 32' try de Pitzer convertido por Gould.

En el segundo tiempo aumentaron para los visitantes, al minuto, con un try de Lilliers; a los 11' drop de Gould; a los 16' try de Williers; a los 35' try de Wilkens, y a los 40' try de Marais.

• Ganó CASI

En el encuentro preliminar, por el torneo de la Unión Argentina de Rugby, Atlético de San Isidro venció a Deportiva Francesa, en el cotejo que más bien debió ser un empate, por 11 puntos a 8. Dirigió el juez Francisco Pfister y los equipos formaron así:

CASI: J. Lasalle; M. Queiro, J. Chavarría, M. Molina y E. Nery; M. Beccar Varela y A. Etchegarary; M. L. Puigdeval, J. O' Reilly y L M Varela; A Pasman y F. Scallan; C M. Monte sde Oca, N. González del Solar y Montichelli.

Deportiva Francesa: G. de la Vega; R. Illia, N Conteponi, J. Cáceres y A. Quindimil; J. L. Guidi y O. Sevillano; J. Alvarez, E Milchesteing y J. Poggi; O. Martínez y E Zelazqui; R. Carluccio, J. Pulido y E. Facenini.

Los tantos fueron marcados en el primer tiempo a los 16' con try de Puigdoval convertido por O' Reilly (CASI) y a los 29' penal de De la Vega (DF). En el segundo tiempo, a los 16' penal de O'Reilly (CASI); a los 20' try de Illia convertido por De la Vega (DF) y a los 34' drop de Beccar Varela (CASI).

• Siguen Mañana

Completando la fecha jugarán mañana vs. Pueyrredón; CUBA vs. SIC; Pucará vs. Buenos Aires; San Martín vs. San Fernando y GEBA vs. Belgrano.

POLO: LOS BLANCOS VENCIERON POR 10-6

En la cancha de San Jorge, en Hurlingham al Norte, realizó una nueva práctica el equipo nacional de polo que intervendrá en la Copa de las Américas y en la serie internacional por el trofeo del 150º aniversario de nuestra independencia. El cuarteto denominado "blanco" que será el titular batió al "colorado", de suplentes, por 10 a 6.

Los "blancos" formaron con: Alberto Heguy 8, Gonzalo Tanoira 7, J. C. Harriot (h.) 10 y Francisco Dorignac 9. Total: 34.

Los "colorados" con: Gastón Dorignac 7, Horacio Baibiene 7, Luis Lalor 8 y Carlos Torres Zabaleta 7. Total: 29. La progresión fue 2|3, 4|3, 5|3, 8|3, 9|5 y 10|6.

Por la copa "Canadá", en San Miguel, cancha de Los Indios, el equipo local superó al de Los Ranchos por 8 a 5½, con la siguiente progresión: Los Indios: 2|2½, 2|2½, 4|2½, 4|3½, 6|4½ y 8|5½.

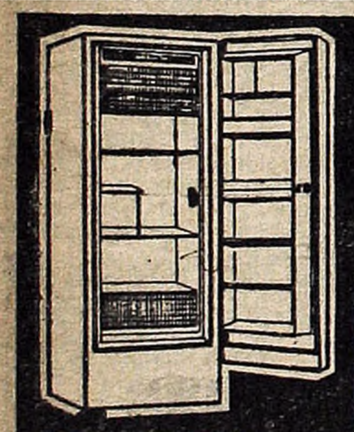
HELADERA WESTFIELD
DE 10 PIES DE CAPACIDAD - CONGELADOR HORIZONTAL
MODELO 1966 - GARANTIA 5 AÑOS - EQUIPO BLINDADO
A SOLA FIRMA SIN ANTICIPOS
SIN CUOTAS EXTRAS NI CUOTAS AGUINALDOS
EN 30 MESES DE $ 1.200
PRECIO TOTAL $ 36.000
HECTOR AMADO S. A.
CAPITAL $ 300 000 000.00 M/N
SALTA 865 - LANUS ESTE
TEL. 241-1350 - 1691 - 2054 - 2337 - 2907

CON FRIO
O CON CALOR
SIEMPRE EL MEJOR
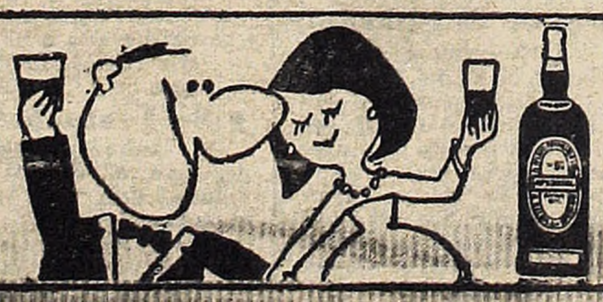
APERITAL
DELOR
EXQUISITO APERITIVO
TOMELO SOLO - CON SODA
O CON CINZANO

CREEN EN EL EQUIPO DE JOSE

La Mayoría se Pronunció por la Academia Pero Otros Creen Ciegamente en River Plate

POR LA ACADEMIA. El gerente de Reviens, señor Kogan toma rápida revista a las opiniones de su gente. Mayoría con Racing.

LE GUSTA CUBILLA. Para Fortunato E. Passamessi, cuidador de autos de la avenida Nueve de Julio y Lavalle, River es una fija.

LOS DOS JUANES. Están con Racing, Juan Suárez y Juan Chans, guincheros del puerto, a los que entrevistamos sobre el match.

Alcanzar la jerarquía de un Boca-River... sin ser Boca-River, constituye el mérito mayor del formidable encontronazo de mañana. En el latir fragoroso de la inmensa urbe, de cada diez temas que saltan por doquier, cinco desembocan, tarde o temprano, en el barajar nervioso de posibilidades con respecto del gran match. Y si por ahí algún pesimista (que los hay siempre) apuntara la tesis de que es imposible que el 50 por ciento de los diálogos entre porteños agarre "a la final" para el lado del fútbol, nos bastará para abochornarlo y pulverizarlo consignar el resultado de una rapidísima encuesta que abarcó a gente de la más dispar actividad y ubicada en múltiples sitios de la geografía ciudadana. Eso sí, gran cantidad de los entrevistados denotó una rotunda predilección por la escuadra de José. Y el fenómeno es curioso, porque la gente suele gustar inclinarse por el más débil..., por el que va detrás. Aunque también no deja de ser cierto (por lo menos en carreras) que es al caballo de mejores aptitudes al que se unge favorito...

• Corrientes dice "Dos-Cero"

Para la señorita Amalia Padín, de la Asociación Amigos de la Calle Corrientes, gana Racing.

—¿Cuánto?

—Y..., yo creo que dos a cero...

—¿Por qué, señorita?

—Pues..., porque así lo creo. ¿No les parece suficiente?

—Claro que sí.

¿Qué otra cosa puede contestarse frente a tan rotunda expresión de lógica femenina?

• Estrella Nova

—Aunque no se trata ahora de Boca Juniors —nos dice el señor Adolfo Mansilla, bibliotecario de la Asociación Amigos de la Astronomía—, mis cálculos me permiten establecer que River verá pronto en su cielo una **estrella nova**.

—¿Score?

—Uno a cero... O bien, dos a uno... Eso es lo que surge del cálculo de probabilidades.

• ¡Gana con los Pies!

El señor Damián Batllosera, gerente de la Asociación Argentina de Pedicuros, es un ferviente hincha de Ferro Carril Oeste. "En fútbol, triunfos y derrotas —dice— están en los pies, como bien se comprenderá... En este caso, en los pies y a los pies de Racing, asoma la victoria. Gana por dos a uno".

• De un Polo a Otro Polo

"La emoción va a cabalgar de un polo a otro polo", opina el señor Paúl Ayerza, empleado de la Asociación Argentina de Polo. Y agrega: "Yo creo que esto va a terminar en un empate".

• Goles de "Peinada"

Humberto Demarzo, tesorero de la entidad que nuclea a los peinadores, es hincha de Vélez y presume que va a ganar Racing.

—¿Por cuánto?

—Dos a uno.

—¿Sin penales?

—Sin penales, y con goles de "peinada" del Bocha.

• Un "Santo" Salomónico

Se llama Lorenzo... y es hincha de San Lorenzo. Lo que nos parece perfectamente lógico. Lorenzo Gando, y es secretario de la Asociación de Profesionales de Golf.

—¿Por quién se inclina para el match del domingo?

—Le he dado vueltas y vueltas a ese interrogante desde el lunes. Y no hay nada que hacer: hecho el balance, surge un empate.

• Gran Exhibición

El director gerente de la Asociación de Exhibidores Independientes, señor Enrique Alianelli, sostiene que "por lógica debe ganar Racing..., aunque por su empuje tendrá que vencer River". Agrega luego: "De todos modos, será una formidable exhibición de calidad por ambas partes".

• Ir a Enfriar

"Racing tendría que salir a enfriarle el juego en lo posible a River". Qu en así se expresa es el señor Juan Carlos Motto, casero de la Asociación de Repartidores de Hielo, añadiendo que "si así lo hace, gana Racing".

• Ni un Centavo

José Osés, encargado de la sede de la Asociación El Centavo Casa de Ancianos, no le adjudica la menor chance a Racing. Su vaticinio es categórico: "Gana River por tres a cero".

Primer Gran Baile del Espectáculo

OSVALDO PUGLIESE — LA CHARANGA DEL CARIBE

LA SONORA KALINGO — LOS CUMBIANOS

Clan Do-Re-Mi — Los Tinogasteños — Les Demon's

Los Monstruos — Los Pájaros Azules — Las 4 Voces

Los Darling

Alba Solís, Thelma Tixou, María Aurelia Bisutti, Roxana, Martha Cliver, Ana Herhat, María Helena, Luisa Soler, Silvana, Elvia Andrews, Haydée Warren, Elena Lucena, Virna Li y Pipo, Marcela Paz, Luis Bocú, Aldo Perricone, Víctor Alex, Julio Alejandro, Luis Ordóñez, Indio Gasparino, Mayoral y María Elena, Ubaldo Martínez, Nicky Jones, El Taranto, Oscar Santos, Charlo, Claudio Fontán, Juan Cruz, Mary Maciel, Rodolfo Salerno, Maurice Jouvet, Rubén Frato, Tomy Platino, Nico Carvalho, Marito González.

Y muchas otras estrellas de la noche de Buenos Aires.

Animación: Julio Vivar - Roberto Galán - Edmundo Sanders - Carlos Gutiérrez.

HOY San Lorenzo de Almagro

Av. LA PLATA 1702 — Desde las 22 a 4 horas.

Org.: Sindicato Unico Trabajadores Espectáculo Público

RATIFICANDO QUE SOMOS PRIMEROS EN DEPORTES

MAÑANA

A Partir de las 9 Hs.

Directamente Desde

MONZA

(ITALIA)

XIV COPA DEL AUTODROMO DE MONZA EN FORMULA 3

En las Voces de WASHINGTON RIVERA

OSCAR MARINO, JACINTO ZARAGOZI

y JOSE MARIA SPROVIERO

OTRO IMPACTO DEPORTIVO DE

CW1 Radio Colonia

LA EMISORA DE AMERICA

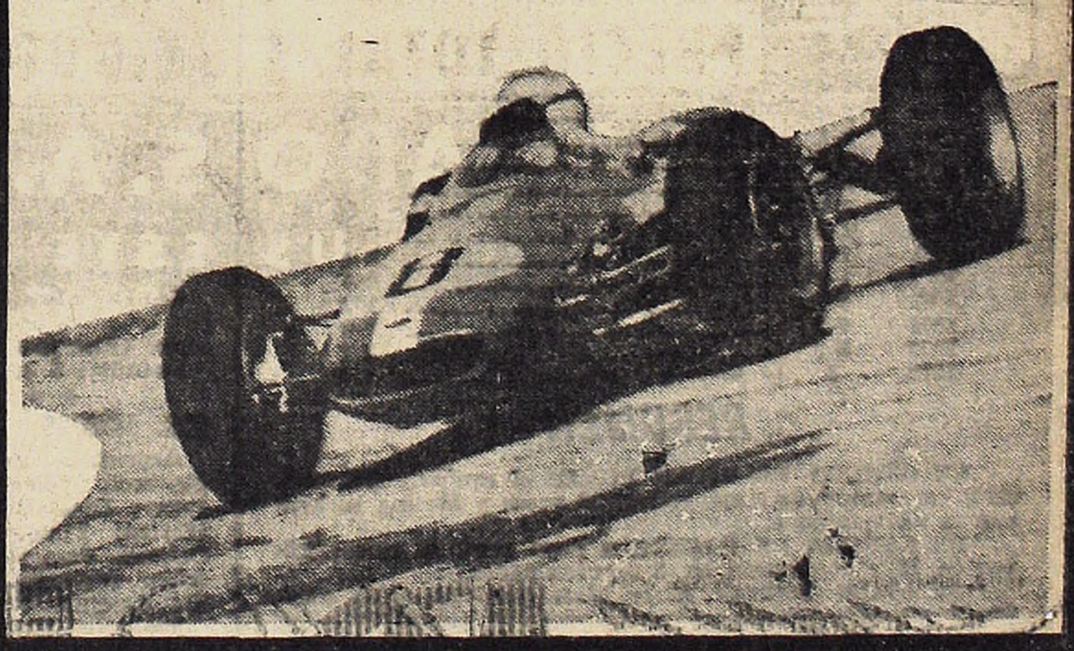

LEY DE GUAPOS POR

HISTORIA DEL CLASICO EN CIFRAS Y NOMBRES

Mañana en cancha de River, el team racinguista buscará la superhazaña de llegar invicto a la fecha 40 frente al rival que en las cifras aparece como el más fuerte, por su condición de escolta en la tabla a escasos 2 puntos y la tradicional oposición que siempre supo brindarle en su hoy "Anillo Monumental".

* * *

El "Hombre del Milagro" J. J. Pizzutti, quien integró los equipos campeones de River en 1952 - 53, debutó en su condición de director técnico, justamente contra River Plate, en el séptimo partido de la segunda rueda, durante el año pasado, logrando el once por él dirigido un rotundo triunfo en la cancha "académica" por 3 a 1, haciéndose ecos la prensa por aquel entonces de la "inyección Pizzutti".

"Juanjo" había sido contratado 4 días antes, o sea el 15 de setiembre, y su único pedido, al ser entrevistado por el presidente de Racing, a tal efecto fue: "Que me acompañe Ojeda como preparador físico". De esa forma Pizzutti abandonó su oscuro anonimato como D.T. en Chacarita para entrar por la puerta grande de un éxito inovidable, que ya arrasó con 39 fechas, record mundial hasta el momento para todos los países y todas las épocas.

* * *

Pese a que las estadísticas favorecen a River en su condición de local (gano en 21 de las 35 veces que jugaron en el estadio vecino al río, contra solo 4 veces en que la victoria correspondió a "La Academia", resultando los demás encuentros empatados), los triunfos del actual puntero fueron logrados, por rara casualidad, en 1949 (con el único e inolvidable "gol del campeonato" logrado por Gagliardo); 1950 (por 3 a 0); 1960 (por 2 a 1) y 1962 (por 2 a 1) coincidiendo los dos primeros con sendas campañas que llevaron a Racing al logro del título de campeón, mientras que en las dos restantes los "académicos" ocuparon el 7º lugar.

* * *

El promedio de ubicación en los campeonatos profesionales, favorece ligeramente a los "millonarios" con una posición que oscila entre 3º y 4º, mientras que Racing ocupa una intermedia entre los 4º y 5º lugares.

* * *

Volviendo a Pizzutti, digamos que tras el triunfo logrado frente a River, los "académicos" perdieron al domingo siguiente contra San Lorenzo por 2 a 1 y el 2 de octubre, al empatar con Atlanta en un gol empezaron la racha.

* * *

El 13 de diciembre de 1908 River Plate disputó el ascenso a la categoría superior contra Racing Club, ganando los "Millonarios" en aquella oportunidad por 2 a 1. El partido fue impugnado por Racing y debió jugarse nuevamente. La ratificación fue rotunda: ganó River por 7 a 1 y afirmó de esa manera su condición y calidad en el privilegiado círculo de la categoría superior. Los artífices de ese lauro fueron: Luraschi, Cambón y Priano; Messina, Morroni y Chagneaud; García, Gómez, Chiane, Politano y Fernández.

* * *

El "viejo y glorioso" Racing, mantuvo el título de campeón en su poder, durante siete temporadas consecutivas, entre 1913 y 1919 inclusive. Tal hazaña no tiene parangón en nuestro fútbol y en el mundo la igualó solamente el "M.T.K" de Hungría, que se adjudicó el título de campeón nacional en 1914 y al reanudarse la disputa en 1920, la mantuvo en su poder hasta 1925.

Racing perdió el campeonato, que ganó River Plate en 1929, pues entonces se clasificó subcampeón a dos puntos de aquél. Al año siguiente, el cuadro de Avellaneda volvió por sus fueros y por octava vez lució el título de campeón.

* * *

En el empate (1 - 1) con River, registrado en la primera rueda de este año el arquero Agustín Cejas perdió el invicto de su valla tras 540 minutos de juego. El peruano Loayza, en la eventualidad centrodelantero de River le amargó la tarde al arquero "académico".

* * *

En 1919, al producirse el cisma de la Asociación, se retira Racing de la vieja entidad y se inscribe en la Amateur, imponiéndose en ella durante el torneo del año. Ese momento marca el punto culminante de una curiosa parábola que en 1920 comienza un digno pero ostensible decaimiento, bajo el imperio de las nuevas fuerzas futbolísticas que llegan a las canchas con renovados impulsos y nuevas figuras. "River Plate", campeón del 20 promueve la primera sombra en la estrella racinguista que recobra su brillo al año siguiente.

* * *

Racing se adjudicó el campeonato en 14 oportunidades, desde su ingreso en primera, acontecido en 1911. logrando en cambio River Plate 13 veces la satisfacción máxima.

Dentro del profesionalismo (1931 en adelante) los de River suman 12 conquistas mientras que su rival del domingo posee en su haber 5 lauros.

* * *

La campaña más desastrosa protagonizada por equipo alguno de River fue la realizada en 1925, que le significó el 17º lugar en la tabla de valores. Por su parte Racing, durante 1964 ocupó la penúltima posición.

* * *

Hay un dato que puede alentar a los de Avellaneda. Siempre que Racing se clasificó campeón, el equipo, promediando actuaciones, que más cerca estuvo de la punta fue River, como puede observarse en la tabla especial confeccionada al efecto.

En cambio, el máximo acercamiento que logró Racing, fueron dos terceros puestos, en las veces que River se adueñó de los campeonatos.

EN EL GOL. J. J. Rodríguez es siempre amenaza de gol. Además es madrugador en hacerlo.

RESULTADOS REGISTRADOS ENTRE RIVER PLATE Y RACING EN EL PROFESIONALISMO

	River Local		Racing Local
1931	1-1		1-1
1932	1-0		0-1
1933	2-1		3-0
1934	0-0		0-4
1935	5-2	(se jugó en F.C.O.)	3-1
1936	2-2		3-1
1937	4-4		2-3
1938	5-2	(1º en Núñez)	1-1
1939	3-2		3-1
1940	5-1		6-3
1941	2-0		3-2
1942	2-0		6-1
1943	5-0		0-0
1944	5-1		3-1
1945	1-1		0-2
1946	2-1		1-1
1947	4-2		0-2
1948	2-2		2-1
1949	0-1		0-3
1950	0-3		5-3
1951	2-0		5-3
1952	2-2		1-2
1953	2-1		1-3
1954	1-1		2-1
1955	2-2		2-2
1956	2-1		4-2
1957	2-1		1-2
1958	2-0		3-2
1959	3-2		2-3
1960	1-2		3-1
1961	1-1		2-1
1962	1-2		2-6
1963	4-2		1-2
1964	4-3		0-0
1965	3-0		3-1
1966	?	(a jugarse mañana)	1-1

RESUMEN

EN CANCHA DE RIVER PLATE el equipo local ganó en 21 oportunidades; empataron 10 veces y Racing se alzó con la victoria en 4.

EN CANCHA DE RACING el local ganó 16 veces; River en 13 y empataron en 8 oportunidades.

RESUMEN TOTAL: River Plate ganó 34 veces, anotando 151 goles; Racing ganó 20 veces, y anotó 122 goles. Empataron 17 veces y se enfrentaron en 71 oportunidades.

EL RETORNO DE BOCA MATIZA

Boca Juniors ha vuelto. Su reaparición, tras la brillante trayectoria por España y Marruecos, es lo único que puede hacer desviar un tanto las miradas de lo que pase en el Monumental mañana. Boca es importante siempre, aunque esté alejado de los dos que pelean la punta. Por eso, en Huracán habrá mañana mucha gente. Esa gente para la cual el fútbol es solo Boca. Para quienes el resto no existe, aunque sepan que está allí. Boca tendrá su fiesta de bienvenida, porque su hinchada es única. No sabe de resignaciones ni de medidas. Boca llena la cancha con su primera, con su reserva o con su quinta división. La llena con su alma grande, su fervor futbolístico, la adoración sin pausa de su divisa.

El resto del programa es menos interesante. San Lorenzo contra Cha-

JUECES Y CANCHAS PARA MAÑ

Todos estos partidos corresponden a la 26ª jornada del campeonato superior de

R. CENTRAL — COLON

Rosario Central: Andrada; Casares y Ainza; González, Sesana y Griguol; Poy, Bulla, Pagani, Gennonis y Girlbert. Arquero suplente: Spilinga. D. T.: Minni.

Colón: Errea; Sanitá y Larpín; Biondi, Tardivo y G. Medina; O. Medina, Colman, Cardozo, Subiat y Broggi. Arquero suplente: Minchelli. D. T.: Etchegoyen.

Arbitro: Spinetto.

Cancha: Rosario Central, en Avda. Génova y Cordiviola (Rosario).

Entrada: $ 300.

* * *

ARG. JUNIORS — PLATENSE

Argentinos Juniors: Miguelucci; Notaris y Echegaray; Díez, Comminelli y Mattos; Luraschi, Puppo, Diéguez, Sosa y Ornad. Arquero suplente: López. D. T.: Resquín.

Platense: Hurt; Mansuetto y Schneider; Ravecca, Togneri y Murúa; Rodríguez, Guzmán, Marchesse, Yudica y Martín. Arquero suplente: Topini. D. T.: Ignomiriello.

Arbitro: R. P. Cruces.

Cancha: Arg. Juniors, en J. A. García y Boyacá.

Entrada: $ 300.

* * *

F. C. OESTE — LANUS

F. C. Oeste: Piazza; Deluchi y Leonardi; Sartirana, Collado y Mogaburu; Martínez, Berón, Ribaudo, Paz y Tojo. Arquero suplente: Larrubia. D.T. Marino.

Lanús: Irusta; Lorenzato y Avalos; López, Sabella y Paz; Pando, Silva, De Mario, Iglesias y Unzué. Arquero suplente: Piazza. D. T.: Dellacha.

Arbitro: A. Coerezza.

Cancha: F. C. Oeste, Gral. Martín de Gainza 350.

Entrada: $ 300.

* * *

HURACAN — BOCA

Huracán: Zayas; Ginarte y Devoto; Impendo o Jáuregui, Viberti y Dopacio; Tedesco, Gómez, Zárate, Oberti y Cabaleiro. Arquero suplente: Navarro. D. T.: Acosta.

Boca Juniors: Roma; Sacchi y Marzolini; Simeone, Rattin y Silveira; Pianetti, Angel Rojas, Alfredo Rojas o Menotti, Menotti o Zarich y González. Arquero suplente: Minoian. D. T.: Rossi.

Arbitro: J. Alvarez.

Cancha: Huracán, en Avda. Alcorta y Luna.

Entrada: $ 300.

* * *

ESTUDIANTES — GIMNASIA

Estudiantes: Poletti; López y Barale; Manera, Pachamé y Malbernat; Bilardo, Santiago, Conigliaro, Etchecopar y Cavoli. Arquero suplente: Oleinicky. D. Zubeldía.

Gimnasia: Romera; Rogel y Rosl; Méndez, Sosa y Figueroa; Trebucq, González, Borgogno, Pardo y Castillo. Arquero suplente: Lavella. D. T.: Antonio.

Arbitro: R. Goicoechea.

Cancha: Estudiantes, en Calle 1 entre 54 y 57 (La Plata).

LOS PAGOS DE NUÑEZ

VER EN POS DE LA HAZAÑA QUE STA AHORA NADIE PUDO LOGRAR

ESTE ES EL MOMENTO EN QUE RACING SE DICE: "SER O NO SER". EL MATCH DE MANANA CON RIVER ES DECISIVO

Mañana, cuando el árbitro Barreiro pite por última vez en el partido River Plate-Racing se habrá cerrado en el estadio Monumental de Núñez otro capítulo, acaso el principal, de un campeonato de la AFA que ha tenido un tono monocorde, sin que ello le quitase todo atractivo, pero que le ha privado, sin duda, de esos sobresaltos y alternativas que son la sal y la pimienta que sazonan el comentario diario de la masa aficionada al fútbol.

¿Cumplirá Racing su 40ª jornada oficial sin conocer la derrota? ¿Será River Plate el conjunto que corte tan magnífica hazaña? ¿Quién puede responder así en la víspera a este interrogante? Seguramente que nadie. Pero sí se puede hacer un balance de lo demostrado, un análisis de posibilidades, una comparación de estilos, una apreciación de fuerzas.

La tribuna popular hace sentir su clamoreo como el tableteo lejano de la tormenta. La platea también tiene el muro invisible de muchos metros en el borde del out. Es más bien el verde de Núñez, un campo neutral. Pero el mejor para el partido de mañana, que puede ser decisivo para la conquista del título, ya que la "Academia" de llevar su ventaja a cuatro puntos si gana a River, sería virtualmente inalcanzable, salvo, naturalmente, una catástrofe.

• El Record

El record que trae Racing demuestra ante todo fuerza de conjunto. El equipo se ha sobrepuesto al hombre. Sus jugadores no son mediocres, como se dice por ahí, porque entonces no podrían formar un buen conjunto, sino que han integrado esa amalgama que solo la suerte, la modestia y el sacrificio pueden conjugar. Con un plantel de primera reducido, acaso el menor de todos los que participan en el certamen, Racing campea ahora como el más capaz y lo ha demostrado. Su fútbol es ágil, rotundo y firme. Tiene continuidad y su ritmo es el propio de un equipo que sabe lo que tiene que hacer y cómo debe hacerlo. No se ven en Racing esas lagunas que asoman en otros conjuntos. No tendrá el brillo refulgente de un astro, pero todo reluce, porque no hay fisuras. Acaso por haber sido de los primeros que llamamos la atención sobre la capacidad de Racing, cuando nadie lo creía, es que somos sinceros admiradores de su juego. Es algo parecido al Independiente de hace pocos años, al que derrotó al Santos y a Peñarol en su mejor momento. Pero alguien dijo que aquel team tenía "astros"; éste de Racing lo que tiene, es fuerza compacta.

En este momento Racing tiene más valor futbolístico que River Plate. Pero eso no significa, ni en mucho, que sea seguro vencedor. Nada de eso. Ningún partido de fútbol tiene ganador anticipado, pero al margen de su mismo resultado, se puede decir cuál es el mejor en el balance. No en la tarde de mañana. Racing ha demostrado su capacidad. Es todo un equipo.

River Plate es seguramente el perfecto segundo. Después de Racing nadie lo ha hecho mejor que los "Millonarios". Si los de Avellaneda flaquean es lógico que sea el team de Cesarini el que los alcance, pero recién mañana se sabrá si eso puede suceder...

• El Segundo

River Plate tiene, eso tampoco puede discutirse, mejores jugadores; pero, como a la mayoría de los teams argentinos, le falta conjunción. Su caída en ciertos instantes es terrorífica, si se piensa en la poderosa capacidad de sus integrantes.

Su fútbol es magistral en Carrizo, Matosas y acaso en Cubilla. ¿Pero son magistrales los restantes? Los que hemos estado muchas tardes en el Monumental sabemos que la respuesta es muy difícil y que los hinchas riverplatenses, con la mano en el corazón, no se animarían a dar más de un nombre.

Pero al margen de esto, de lo que son Racing y River Plate, el cotejo tiene una grandiosa perspectiva. Puede ser el espectáculo digno, limpio, de dos técnicas. Racing, con su ritmo moderno, sigue apegado al viejo estilo criollo. No es extraño a lo antiguo. River en cambio está más en lo europeo. En el esfuerzo sistematizado en tres o cuatro jugadas; y por ello el mismo alarde criollo de Cubilla parece más fuerte

RA EL RESTO DE LA JORNADA

carita Juniors, buscará repetir la goleada que le hizo a Banfield, y los de San Martín temerán el chubasco que tuvieron en Avellaneda.

Independiente, que viene de no saber cómo hacer goles en Rosario, recibirá a Newell's Old Boys, que se enteró el domingo pasado cómo se hacen muchos goles sufriendo la furia de Vélez Sársfield.

En La Plata, el amargado Gimnasia, que asegura que le robaron el triunfo ante los millonarios, buscará el desquite ante el empecinado Estudiantes,

Banfield inquieto tras no conseguir enderezar el rumbo, recibe a Atlanta.

Ya en un plano muy inferior para el interés, el resto, que son: Rosario-Colón, Quilmes-Vélez, Ferro-Lanús, y Argentinos Juniors-Platense.

ILUSTRO: MEZZADRA

ÑANA; LOS PROBABLES EQUIPOS

: la Asociación del Fútbol y se iniciarán a las 15,15, horario que se mantuvo.

Entrada: $ 320.

* * *

CHACARITA SAN LORENZO

Chacarita: Traverso; Bertolotti y Lagnestra o Bargas; Díaz, Gil e Iñigo; Confesor o Nardiello, Saldivia, Olmedo, Leeb o Ferraro y Rabbito. Arquero suplente: Cordero. D. T.: Rodolfi.

San Lorenzo: Buttice; Magliolo y Calics; Gramari, Albretch y Sconfianza; Chaldú o Facio, Telch, Fischer, Veira y Castiglia. Arquero suplente: Irusta. D. T.: Barreiro.

Arbitro: R. Barreiro.

Cancha: Chacarita, en Gutiérrez 350 (San Martín).

Entrada: $ 300.

RIVER RACING

River Plate: A. Carrizo, Guzmán y Viéitez; Sáinz, Solari o Bayo y Matosas; Cubilla, Sarnari, Loayza o E. Onega, D. Onega y Mas. Arquero suplente: Gatti. D. T.: Cesarini.

Racing: L. Carrizo; Perfumo y Díaz; Martín, Mori y Basile; Martinoli o Rambert, Rulli, Cárdenas, J. J. Rodríguez y Maschio. Arquero suplente: Cejas. D. T.: Pizutti.

Arbitro: R. Barreiro.

Cancha: River Plate, en Avda. Figueroa Alcorta y Ramsay.

Entrada: $ 300.

* * *

BANFIELD ATLANTA

Banfield: Righi; Ramos Delgado y Bertulessi; Méitez o Vázquez, Peanno y Villano; Somma, Maidana, Arc..., Santilippo y ... te. Arquero suplente: Cavallero. D. T.: D'Amico.

Atlanta: Biasutto; Maguna y Kairuz; Vignale, Raimondo y Vázquez; Cabrera, Puntorero, Fernández, Salomone y Ochoa. Arquero suplente: Sánchez. D. T.: Torres.

Arbitro: C. Brusca.

Cancha: Banfield, en Peña y Arenales (Banfield).

Entrada: $ 300.

* * *

QUILMES VELEZ

Quilmes: Casco; Valentino y Touriño; Andrade, Spíndola y Casal; Bavastro, Sernia, Toledo, Basílico y Ramírez. Arquero suplente: Michelena. D. T.: Faraone.

Vélez Sársfield: Marín; Ovejero y Atela; Gallo, Canosa y Lejona; Recúpero, Ríos, Webhe, Carone y Fernández. Arquero suplente: Ucha. D. T.: Spinetto.

Arbitro: M. Comesaña.

Cancha: Quilmes, en Guido y Sarmiento (Quilmes).

Entrada: $ 300.

* * *

INDEPENDIENTE N. O. BOYS

Independiente: Toriani; Navarro y Pavoni; Ferreiro, Pastoriza y Acevedo o Rolán; Carrozo, De la Mata, Artime, Larrosa y Tarabini. Arquero suplente: Trucchia. D. T.: Vianna.

N. Old Boys: Gironacci; Musante y Zanotti; Vizzo, Scoppa y Nemiña; Sarrachini, Aguirre, Avallay, Ibañez y Ferrero. Arquero suplente: Bertoldi. D. T.: Zoff.

Arbitro: G. Nimo.

Cancha: Independiente, en Alte. Cordero 520.

Entrada: $ 300.

TRABAJADOR. Sáinz es como la hormiguita. Su labor es paciente y rendidora. Será gran...

FERNANDEZ: F. DE FE

PAIRETTI FUE EL MEJOR ARGENTINO

MONZA, Italia, 3 (Associated Press). — El volante italiano Carlo Facetti, en Brabham, tuvo hoy el tiempo más rápido en los ensayos para el Gran Premio que se corre en el autódromo de Monza mañana para coches de fórmula 3. Facetti cubrió el circuito de 5.570 metros en 1m.48s. 9|10, a un promedio de velocidad de 190,082 m.

De los tres argentinos, Cacho Fangio, Néstor Salerno y Carlos Pairetti, este último llegó sexto en un Brabham. Tuvo un tiempo de 1m.50s 7|10. Fangio llegó décimotercero en 1m.52s.1|10, y Salerno décimosexto en 1m.52s.5|10. Tanto Fangio como Salerno también condujeron autos Brabham.

Jonathan Williams, de Gran Bretaña, en un De Sanctis-Ford, considerado favorito en la carrera de mañana, llegó tercero en 1m.50s.1|10.

En las pruebas de hoy intervinieron 35 volantes y sólo 12 estarán en la final sobre una distancia de 172,5 km., en 20 vueltas alrededor del circuito de Monza.

Los finalistas serán designados después de las pruebas de eliminación que se llevarán a cabo mañana por la mañana.

Cacho, hijo de Juan Manuel Fangio, ex campeón mundial de los volantes; Salerno y Pairetti manejan para la escudería "Automundo", recientemente establecido en Módena por Juan Manuel Fangio.

Juan Manuel estuvo presente en las pruebas de hoy y le dijo a los periodistas que estaba satisfecho con la labor de Pairetti.

"Pairetti es nuestro mejor volante y logró muy buen tiempo. Confía en colocarse bien en la carrera de mañana", dijo Fangio. Al comentar la actuación de su hijo y de Salerno, Fangio manifestó que ambos se portaron bastante bien. "Pero será muy difícil para ellos ganar. Jonathan Williams, Facetti y Pairetti tienen mejores probabilidades", añadió Fangio.

Los mejores tiempos en las pruebas de hoy: 1) Carlo Facetti, Italia, Brabham, 1m.48s.9|10, 190,082 km.p.h.; 2) Clay Regazzoni, Italia, Brabham, 1m.49s.2|10; 3) Jonathan Williams, Gran Bretaña, De Sanctis-Ford, 1m.50s.1|10; 4) Giorgio Pianta, Italia, Lola-Ford, 1m.50s. 3|10; 5) Sverrir Thoroddsson, Islandia, Brabham, 1m.59s. 6|10; 6) Carlos Pairetti, Argentina, Brabham, 1m.50s. 7|10; 7) Boley Pittarfn, Gran Bretaña, BWA, 1m.50s.9|10, 8) "Tiger", Italia, De Sanctis-Ford, 1m.51s.3|10; 9) Antonio Maglione, Italia, De Sanctis-Ford, 1m.51s. 6|10.

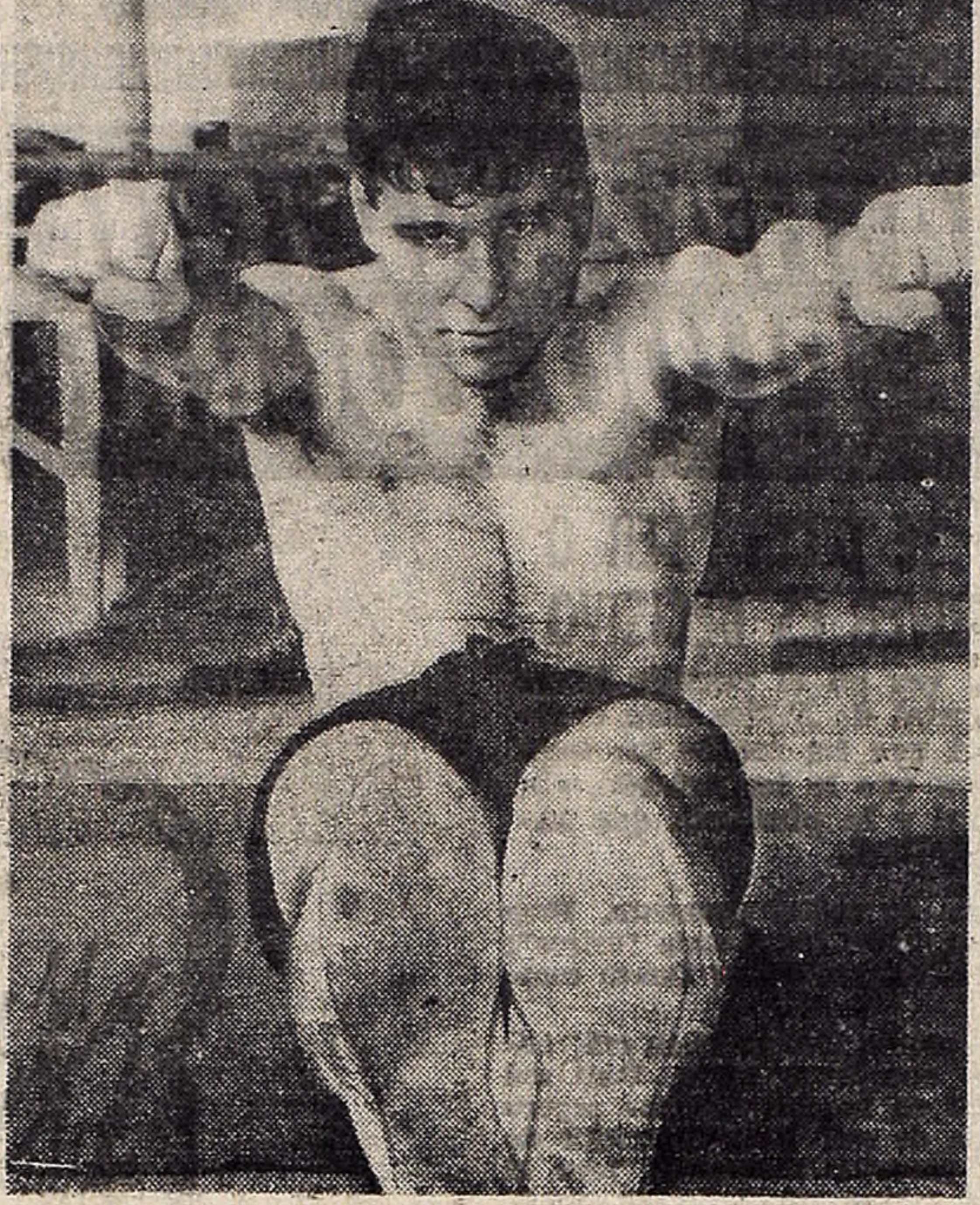

GALLARDIA DE CAMPEON. Fernández luce gran estado, y está presto a demostrar que en este continente es el monarca.

YA TIENE DT INDEPENDIENTE: ACABA DE CONTRATAR AL BRASILEÑO BRANDAO

Se develó la incógnita: Independiente tiene ya nuevo director técnico. Después de haberse barajado muchos nombres, entre los que se incluyó a Héctor Rial, quien fue asesor de Juan Carlos Lorenzo en el mundial de Inglaterra, los directivos "rojos" anunciaron que acaban de contratar al "gaucho" brasileño Oswaldo Brandao para dirigir a su plantel profesional. De esta manera, Brandao se reintegra a la escuadra de Avellaneda, que ya lo tuvo en sus filas en carácter de director técnico.

Juega una de sus Dos Coronas Ante Monzón

Un retorno de estruendo esta noche en el cuadrilátero del Luna Park: Jorge Fernández, doble campeón argentino y sudamericano de los medianos, además de figurar como uno de los principales aspirantes al cetro mundial, jugará su primado nacional ante Carlos Monzón, un muchacho santafesino que ha venido abriéndose firme camino.

Siempre resulta aventurado formular vaticinios, pero lo hemos visto prepararse a Fernández y advertimos que luce pletórico de fuerzas, manteniendo su añeja calidad boxística, por lo cual consideramos que son muchas las perspectivas de salir airoso de esa "siniestra amenaza" que lo estará acechando. Es que el peleador porteño a lo largo de su dilatada campaña en todo momento ha revalidado ese extraordinario caudal y atributos combativos. Y no obstante su largo trajinar, mantiene gallarda una veteranía que, lejos de hacer mella, le ha permitido cimentar dicha posición encumbrada en el concierto del pugilismo internacional, a punto tal que, como señalamos, es considerado como el retador número uno en las calificaciones.

Cabe reiterar que la campaña del "gallego" Fernández, como cariñosamente le dicen sus hinchas, reseña de manera harto elocuente su perfil de auténtico astro. Un boxeador ejemplar por su vida sobria y rígida disciplina y dedicación a mantenerse en forma; es decir, fuerte y sólido en su capacidad física para dar y asimilar los golpes, así como cabal inteligencia, astucia de "viejo zorro" para desarrollar su estilo dentro de los planes más convenientes a su tipo de "figther". Y, reiteramos, es admirable todo lo suyo, no obstante llevar trece años de militancia en el profesionalismo, habiendo llegado a disputar el cetro mundial en Las Vegas con Emile Griffith (otro milagro boxístico) y que significó para nuestro peleador un despojo inaudito, pues el negro norteamericano lo dejó inhibido por un golpe bajo, ¡siendo declarado perdedor Fernández!

Nuestro doble campeón registra la friolera de 111 combates, de los cuales ganó 75 por nocaut y apenas si experimentó seis derrotas. Estos contrastes fueron frente a figuras del ranking, como el nombrado Griffith, Martiniano Pereyra, Isaac Logar y Federico Thompson. Tiene suma importancia este match para Jorge Fernández; no solo porque arriesga su corona nacional de los medianos (no está en disputa el cinturón sudamericano, del que últimamente despojara en Brasil a Fernando Barreto). Se juega esas maravillosas posibilidades a una pelea por el título mundial, existiendo tratativas del Luna Park por 45.000 dólares para que el coreano acceda a enfrentarlo en nuestro medio.

Monzón, ganador del "Cinturón Eduardo Lausse", es valiente y batallador, apuntalado en su juventud desbordante. Ha prometido que peleará "con todo", dispuesto a justificar que tiene lo suyo para haber aspirado a tanto.

• Selpa en Tandil

En el club Ramón Santamarina, de la ciudad de Tandil, se presentará esta noche el campeón argentino de los medio pesados Andrés Selpa, cruzando guantes con el animoso peleador Marcelo Garnica.

GRANDES PRUEBAS A RITMO INFERNAL

Mañana a las 9, con 10 segundos de intervalo entre cada máquina y de acuerdo con el orden que resulte de la clasificación de hoy, se pondrá en movimiento el "Segundo Triángulo del Oeste", competencia automovilística para turismo de carretera que organizan el Automóvil Club Bragado, el 9 de Julio Automóvil Club y el Auto Moto Club Los Toldos, ciudad ésta que será base de lanzamiento y llegada de la carrera.

De la importancia que ha cobrado la prueba lo da el número de inscriptos, que alcanzó la inusitada cantidad de 81. El trazado de la competencia será el mismo del año anterior y partiendo de Los Toldos sigue por pavimento por El Tejar, Fauzón, 9 de Julio, Bragado, donde se bajará a la tierra, siguiendo por La Limpia, Máximo Fernández, San Emilio y regreso a Los Toldos. De esa manera se cumplirán 174,2 Km. que deberán recorrerse en 3 oportunidades hasta completar 522,6 Km. La parte de tierra (Bragado-Los Toldos) es de 59,4 Km.

• En Rafaela

Ayer se cumplieron las pruebas de clasificación para las "500 Millas Argentinas", que organizó el Club Atlético Rafaela, que tendrá lugar mañana en el flamante circuito pavimentado a inaugurarse en la oportunidad.

Domingo Di Santo resultó el más rápido, cumpliendo el circuito de 4.624,46 metros en 1m.21s.4|10, a un promedio de 204,521 Km. horarios; segundo, a 5|10, se clasificó Jorge Cupeiro, y posteriormente José Varisco, Vicente Cipollatti, Eduardo Copello, Armando J. Ríos, Eduardo Sanmartino, Hugo Gimeno, Omar Cubertino, Valerio Betta, Héctor Sparza, Manuel Chiarelli, Jorge Ternengo, Carlos Reutermann, Edgardo Reitieri, Nello Bollo, Felipe Lehmann, Nasif Estéfano, Carlos Loeffel, Orlando Moricci, Carlos Martín, Gonzalo Llaser, Desiderio Kuriger, Natalio Cataudella, Severino Castellani y Mario Tomietto. El único que no se presentó a clasificar fue Oscar Cabalén.

AVISOS AGRUPADOS

DESPIDOS

• Consultas Gratis

Doctor S. CASAMENTO

PARANA 720 - PISO 2º

(Horario corrido): de 8 a 20 horas

SABADOS DE 9 a 12 HORAS

NO PAGUE MAS ALQUILER: Casas Mod. **Banfield-Lomas-Bernal-Quilmes-Calchaquí** con muebles o sin muebles, se VENDEN desde $ 50.000 la posesión y cuotas. Compramos Lotes y Casas o tip.pago. Atendemos HOY y todos los días en: BRASIL 1057, Capital y MAXIMO PAZ 114, Lanús. Consúltenos sin compromiso.

LOCAL 375 m2. con vivienda: s|avenida. Ideal para supermercado, depósito, agencia de automóviles, etc. contrato transferible, bajo alquiler. **Canguazú 2450** LANUS ESTE.

SE ALQUILAN habitaciones con cocina y luz $ 120 y 160 por día ADROGUE 547, a 1 cuadra Est. Villa Dominico - F. C. Roca

OPORTUNIDAD casas amer. 2|3 amb. 8 c|est. F. Varela $ 32.000, fac. Inf. Bar Los Portugueses, frte. est Preg. Sr. EDUARDO Al. nov — T. E. 35-6907

DON TORCUATO: 2 Casas de Mat. Techo loza s|ruta 202 cerca est. $ 98.000 y 7.300 p|m. Otra $ 65.000 y 5.800. Tratar en Bar en refacción frente estación. Sábado y Dgo. de 10 a 18 hs.

PREFABRICADAS

Piezas 3 x 3 - Cocina 2 x 2

Porch: 1 x 2 - $ 21.000

Avenida Los Incas 4839, Capital

RIVADAVIA 12918

T. E. 653-5816

DESPOSTADORES

De oficio se necesitan

turno de 14 a 22 horas

Frigorífico WILSON

Ombú 200 — Valentín Alsina

CAFETERIAS CASINO

NECESITA VENDEDORES AMBULANTES PARA LA VIA PUBLICA — BUENA GANANCIA

Avenida SOLON y MARTIN RODRIGUEZ Boulogne (2 cuadras de la estación) y BAUCH 736. Morón

JOSE C. PAZ

A 700 metros de parada terminal de colectivos 182

Con solo $ 7.000 tome posesión de su lote hoy mismo, el resto lo abona en **CUOTAS MENSUALES DE $ 1.000 CADA UNA**, sin interés.

Planos aprobados Nº 48-220-65, luz eléctrica sobre los lotes

Atendemos sábados y domingos en Estación José C. Paz, lado Norte, y en la parada terminal de colectivos 182. Vende y financia:

RODRIGUEZ Y FLORES

León Gallardo y Mitre - Galería Comercial - San Miguel

T. E. 657-1714

AHORRESE $ 10.000.-

Comprando su TV c|Dumond en fábrica últimos adelantos electrónicos c|gigante extra chato, parlante portátil, garantía total servicio eterno. Un plan para cada presupuesto.- Aceptamos en pago su viejo TV. Consultenos J. M. MORENO 950 - Capital T. E. 92-0496 - Sucursal Lanús CORONEL D'ELIA 2013

PROFESIONALES

Dr. SCHUFF — Médico

ESPECIALISTA EN VIAS URINARIAS - VENEREAS

Ex del Hosp. Alvear de 10 a 20 PASTEUR 463 - 1º C — 48-2251

PIEL - VENEREAS

Dr. Losoviz (Méd.) 11 a 20 hs. VIAMONTE 1646, P. 1º 44-9669

PIEL — VENEREAS

Dr. JAIME ITZCOVICH, Médico Especialista. Cons. todos los días de 9-12. Martes y Jueves 14-19. Domingos y Sábados de 9 a 12. SANTA FE 1955, 2º A - 67-8948

¡EL NEGOCIO DEL SIGLO! Con $ 5.000 Ud. puede ser dueño de un hermoso lote a 8 c. de la est. Merlo, frte. Rivad. con pavim., luz, teléf. y colect., el saldo lo pagará EN COMODISIMAS CUOTAS MENSUALES s| INTERES, A RAZON DE $ 3.500 P|MES. ¡Apúrese! Puesto que quedan pocos lotes disponibles, VENDEMOS UN SOLO LOTE POR PERSONA... Sábados y domingos atención sobre los mismos lotes. (Tomar colect. 112 lado Norte est. Merlo, que va al Lago del Bosque y bajar est. de Serv. Esso). Allí está n|Stand de ventas. Más inform. y planos:

SAKKAL Y CIA.

LAVALLE 2327, 8º

T. E. 47-7854 y 49-6264

ITUZAINGO 9 c|est. casa 3 amb. $ 78.000, fac. Inf. Caja Bar Castelar, Rivadavia 20036, frte. est. Castelar 1|Sur. Preg. Sr. ORLANDO, Hoy. — T. E. 35-6907

Florencio Varela: Casitas americanas 2 y 3 amb. dde. $ 40.000 y 1. entreg. inmed. colect. 21 y luz. Inf. of. Albor. Zapiola y Calchaquí, Bernal y J. Vázquez 73, F. Varela

EDICTOS Y LICITACIONES

El Juzgado Nacional de Comercio Nº 9, Secretaría Nº 17, comunica por tres días que en el juicio "RICO, TOSCA c|SERRA, CARLOS s|ejecución prendaria", el martillero SEBASTIAN GANGI rematará un automóvil marca Fiat, modelo 1960, usado, motor Nº 876796, chasis Nº 802679, dos puertas, 32 HP, Patente de la Pcia. de Buenos Aires 641.880, al contado y con la base de $ 150.000.— m|nacional, el día 23 de setiembre pmo. a las 17 horas, en Av. del Trabajo 5801, Capital, donde se exhibe. Seña 30%. Comisión 10%. Entrega previa aceptación de la subasta. Buenos Aires, 26 de agosto de 1966. — **Dr. Carlos Juan Neumann, Secretario.**

Juzgado en lo Civil Nº 23, Secretaría Nº 46, cita y emplaza por treinta días a herederos y acreedores de ANTONIO PRIORE. Publíquese por 10 días. — Buenos Aires, junio 23 de 1966. — Carlos M. Saubidet, secretario.

LEORAMA

por LEO VANES

★ ¡TIENE USTED UN BEBE IGUAL A LA HIJA DE GUILLERMO BREDESTON!
★ SELVA ALEMAN Y DEBBIE REYNOLDS: LA MODA DE LOS HABITOS RELIGIOSOS
★ MARIA CONCEPCION CESAR CAMBIO SU NUMERO DE TELEFONO EN TRES HORAS

¿TIENE UN BEBE DE UNA SEMANA?

Si por casualidad tiene usted un bebe, o mejor una bebita, de escasas semanas, ponga atención a esto: Si el bebe se parece a la hijita recién nacida del matrimonio Guillermo Bredeston y Nora Cárpena, entonces envíe la fotografía al señor Doria, Canal 9, Castex 3345, Capital Federal.

Es el productor del ciclo que comienza el martes 6 de este mes y se encuentra a la pesca de una recién nacida que se parezca a la mencionada, con quien formará un par de "mellizas" que Nené Cascallar, quiere para su programa: "Ni un sí... ni un no" que Bredeston y señora protagonizarán.

LA MODA DE LOS HABITOS

En el último programa de "Su comedia favorita", la recientemente casada Selva Alemán interpretaba a una monjita que tocaba la guitarra y cantaba. Parece que esto es moda, si nos atenemos a las carteleras porteñas donde Debbie Reynolds revive en un filme en colores la vida de "La hermana sonrisa", creadora de "Dominique" y también Julie Andrews desde el famoso filme "La novicia rebelde", luce hábitos religiosos. Volviendo atrás en el tiempo, recuerdo a otras monjas famosas de la pantalla: Ingrid Bergman en "Las campanas de Santa María"; Audrey Hepburn en "Historia de una monja"; Carmen Sevilla en "La hermana San Sulpicio" y también han interpretado en distintas ocasiones papeles de reilgiosas Deborah Kerr, Lili Palmer, Jeanne Moreau y muchas otras.

Surtidísimo

Hoy hay que felicitar por sus cumpleaños a la actriz Virgina Romay; al actor Carlos Borsani y el cantante melódico Horacio Molina. ¡ Congratulaciones para todos ellos! ◆ **Acaba de salir el Long Play que contiene toda la música del filme producido y dirigido por Mario Vicario: "Siete hombres de oro", con la orquesta dirigida por Armando Travajoli. La cubierta muestra en sugestiva pose a Rosanna Podestá.** ◆ Y ya que estoy hablando de discos Long Play, también se acaba de editar en nuestro país, uno que contiene las mejores canciones de la expresiva cantante italiana Milva. ◆ **A Charles Aznavour le preguntaron, a parte de vivir, cuales eran las cosas que más le agradaban en la vida y respondió: "La publicidad, el dinero y la música". ¡Lo que lo pinta de cuerpo entero!** ◆ Ustedes no se pueden imaginar la cantidad de gente sorprendida que hay al enterarse del comunicado despachado por Teleonce, aclarando muy en firme, que no ha mantenido conversaciones de ninguna clase con Pepe Iglesias "El Zorro" con el fin de contratarlo el año próximo. ◆ **Don Julio Jorge Nelson, es tío del "boy" del teatro El Nacional, Norberto Nelson.** ◆ Gigliola Cinqueti filmará en breve una película en la que incorporará a una jovencita apasionada y romántica. Dicen que puede ser la sucesora de Diana Durbin o de la primera época de Rommy Schneider. ◆ **Y... el carrousel de Buenos Aires sigue andando.**

TUVO QUE CAMBIAR

María Concepción César, que está entusiasmada con la gira teatral, por provincias que está desarrollando junto a Jorge Salcedo y Osvaldo Miranda, tuvo que cambiar urgentemente de número telefónico. Ocurre que personas de esas, que no tienen donde poner el dedo... se entretenían en llamar a casa de María Concepción a cualquier hora del día y lo que es peor también de la noche. Por tal motivo la actriz recurrió a los servicios de la empresa telefónica y en menos de tres horas, le cambiaron su número de abonada, solucionándole así una gran molestia.

SECRETOS AMORES DE UNA PAREJA...

A la siempre sorprendida sensibilidad de mi tía Eulogia, mucho le gusta enterarse de cómo anda el lío sentimental entre la mujer de Alain Delon y Eddie Fisher. Nada nuevo ocurrió desde que Nathalie Barthelemy, la esposa del galán francés lo dejara para correr tras Fisher. La nueva pareja se divertía hasta hace unos días en Las Vegas, donde Fisher debutó en un show.

A ella la conocimos en ocasión de su visita a Buenos Aires, como una mujer de discreto maquillaje, con los cabellos de color castaño claro decorosamente tomados en la nuca, vistiendo trajes de corte sencillo. En la actualidad Nathalie tiene el cabello color rubio platinado, y lo luce suelto, al estilo de los primeros tiempos de Brigitte Bardot.

LA MODA VIENE CON HULE...

Sito, el más famoso pantalonero del ambiente artístico, desde que hiciera la ropa para los ballets de Alfredo Allaria, siempre ha buscado cosas originales para las nuevas temporadas. Su famosa clientele, entre quienes se encuentran Nélida Roca, su esposo Aldo Perricone, Emilio Ariño, Pablo Danielo y muchos más, saben que temporada a temporada los sorprende. Para el próximo verano, mostrará los pantalones de hule negro. Esta última es una moda nacida de la boutique de Gunther Sachs —actual marido de la Bardot— que posee en el balneario de Saint Tropez, allá en Francia.

en los
DIAS FEMENINOS.
Siéntase cómoda y segura
Use Toallas Higiénicas
TECA
RINDEN MUCHO MAS

LA EFICAZ FRANCOISE PREVOST comparte esta escena con Mireille Darc, laureada protagonista de la película a estrenarse en el Opera.

"GALIA"

En un "avant-premiere" de carácter benéfico, con el patrocinio de la Universidad de la Boca, en el 50º aniversario de su fundación, el lunes a las 19, se dará a conocer en el Gran Teatro Opera el film francés "Galia", cuyo estreno constituyó en París uno de los acontecimientos más destacados de la temporada.

La función de beneficio mencionada ha sido organizada por la Comisión Especial Pro-Libro "La historia de la Boca del Riachuelo", a cargo del escritor Antonio J. Bucich.

"Galia" presenta en la pantalla una dramática historia de amor, filmada con una magnífica técnica fotográfica, en la que no se ha descuidado ningún detalle impactante, desde el más simple toque emocional hasta la más cálida sensualidad. "Galia" tiene a través de su línea argumental y de su realización técnica todo el sentimiento de las vidas y de los caracteres comunes a todos los seres humanos de la gran ciudad. Pero también el encanto y la brillantez intelectual del París existencialista, superficial y sofistificado.

Este film representó a Francia en el último Festival Internacional de Cine de Mar del Plata y su estrella Mireille Darc recibió el premio a la mejor interpretación femenina. Mireille Darc da en "Galia" todos los matices de una mujer. Furtiva, cálida, hipócrita, sencilla, generosa, complicada, fascinante, grotesca, heróica, vulgar, única y alegremente desaprensiva, Mireille "se roba" al público con una actuación realmente "de premio".

Fue dirigida por Georges Lautner, sobre argumento de Vahe Katcha; fotografías maravillosas de las playas de Ettretat en Saint Martín, París y Venecia realizadas por Maurice Fallous, con elenco integrado por Mireille Darc, Venantino Venantini, Francoise Prevost y Jacques Riverolles. La música es de Juan Sebastián Bach, cantada por "Los Swingle Singgers". Es una co-producción ítalo-francesa en blanco y negro, de pantalla normal, y ha sido calificada "prohibida para menores de 18 años".

¡NUEVO IMPACTO!
Superando "UN DOLAR MARCADO"
Vuelve RINGO WOOD
(EL COW-BOY DE ORO)

HOY EN TRASNOCHE
500 discos GRATIS
A los primeros 500 espectadores que entren al SARMIENTO en la Trasnoche de hoy, obsequiaremos un disco de la banda sonora original, con la canción "ADIOS GRINGO" grabada por Fred Bongusto.

ADIOS GRINGO
Otro súper-western italiano con "acción a quemarropa"!
HOY TRASNOCHE SARMIENTO
desde el MIERCOLES: SARMIENTO - CALLAO
GRAN NORTE - GRAN SAVOY - RIVERA INDARTE - CUYO - 25 DE MAYO
RIO DE LA PLATA - CONSTITUCION - SAN MARTIN (Avellaneda)
GRAN LINIERS (Ciudadela) - PUEYRREDON (Wilde) - OCEAN REX (Mar del Plata)
y en breve: GRAN REX (Rosario) - GRAN REX (Córdoba) - PLAZA (Tucumán)
OPERA (Mendoza) - OCEAN (Bahía Blanca) - IDEAL (Santa Fe)

SOLIDAS CARTELERAS PARA FIRMES EXITOS DEL CINE

Sofía Loren

Jack Lemmon

Evang. Salazar

"Viva María", la notable película en la que Louis Malle logró unir nada menos que a Brigitte Bardot y Jeanne Moreau, pasó a ser exhibida en el cine Arizona.

Totalmente renovado, y técnicamente dentro de lo más moderno, el cine Palais Blanc, de Santa Fe 3085, presenta la exitosa obra inglesa de Richard Lester "El Knack... y cómo lograrlo". "La carrera del siglo", el otro sensacional éxito de este año, continuará desde el lunes en el cine Select Lavalle, Jack Lemmon, Tony Curtis y Natalie Wood seguirán haciendo las delicias de grandes y chicos. Otro cambio de carteleras que se anuncia es de "Los seres queridos", ese gran filme de Tony Richardson que todavía no ha tenido entre nosotros el suceso a que es acreedora como realización de notables valores. De complemento, en la misma sala (el cine París) irá "Lady L", donde se pueden apreciar las formas y el talento de Sofía Loren y las aventuras del desenvuelto Paul Newman. Otro éxito —pero éste se mantiene en el Monumental que es su sala de estreno— es la producción argentina "Del brazo y por la calle", que dirigió Enrique Carreras, con Evangelina Salazar, Susana Campos, Enzo Viena y Rodolfo Bebán. Entra en su quinta semana de exhibiciones consecutivas.

Otros dos impactos entran en su décimotercera semana consecutiva: "La cabaña del tío Tom", creación del inteligente director húngaro Geza Radvanyi, con John Kitzmiller, O. W. Fischer, Mylene Demongeot, Juliette Greco, Thomás Fritsch y Eleonora Rossi Drago. Este filme va en exclusividad en el cine Plaza. Y en el Trocadero continúa inamovible "El deber conyugal", película italiana de Marco Ferreri, con Ugo Tognazzi, Shirley Ann Field y Alexandra Stewart. Esta es su séptima semana.

TRASNOCHES DE HOY

CINES. Ocean: "Marido a la italiana". **Normandie:** "Por un puñado de dólares". **Gran Rex:** "Arabesque". **Hindú:** "Nunca los sábados". **Monumental:** "Tabú Nº 2". **Paramount:** "Con el corazón en la boca". **Opera:** "Un espía por error". **Arizona:** "Viva María". **Sarmiento:** "Adiós, Gringo".

QUITESE la VENDA RIA Y APRENDA

"CRONICA": *"Esta película se orienta a resolver los problemas conyugales... la incompatibilidad sexual entre los esposos..."*

UGO TOGNAZZI en EL DEBER CONYUGAL

7ª. SEMANA DE SEXIRISA TROCADERO

Horarios: 13-14.50-16.40-18.45-20.55-23

PROHIBIDA MENORES 18 AÑOS

EL SEÑOR A-P-T (Don Aníbal "Pichuco" Troilo), le pone tangos al centro, desde los salones de "Relieve". El brillante "show" porteño es conducido por Héctor Gagliardi, y une a los sones del "fueye" insigne de Buenos Aires, los versos del que descubrió a la pared como "el wing que mejor la pasa". Aquí, en recogido dúo de verso y canción, "Pichuco" y "El Triste" coinciden en una entrega emotiva.

PASSANO EN ROSARIO

Se presenta hoy en el teatro Olimpo de Rosario, con un estreno cómico de Emil Frank, en traducción de Federico Segovia, Ricardo Passano. Al frente de su compañía, representará la obra "Mi mujer, su perro... y yo". Ricardo Passano es un "joven viejo actor". Pero fundamentalmente, joven de espíritu, fresco ese permanente halo de fervor por el teatro. Asume esta vez la gran responsabilidad de convertirse también en empresario y ha formado un elenco realmente homogéneo con Jaime Redondo, Gloria Leyland, Hilda Rey y Teresa Serrador. La pieza, primicia absoluta no solo en Rosario, sino para la Argentina, es un suceso en estos momentos en Nueva York.

AYER, niño prodigio HOY, consagrado actor... y AYER como HOY un extraordinario cantor

JOSELITO en Joselito se enamora

con KARIM MOSSBERG

Dirección: RAFAEL GIL

EASTMANCOLOR

apta para todo público

2ª SEMANA

cines GLORIA - GRAN MITRE

AV. DE MAYO 1225 — BME. MITRE 1332

¡CREALO O NO! ¡ASOMBROSA!

Vea:

Feroces luchas de perros.

Tratamientos de belleza que cuestan vidas humanas

Restos del salvajismo animal que la humanidad oculta.

Lo insólito, lo increíble en la más acabada muestra de cine testimonial.

PROHIBIDA MENORES 18 AÑOS

Presentada por European Films

TABÚ Nº 2

Una realización de Rómolo Marcellini

en Eastmancolor y Wide-Screen

HOY TRASNOCHE MONUMENTAL

crónica TANGUERA

Por ROBERTO CASSINELLI

Con la presencia de Charlo, Battistella, Stamponi, Cáldara, Yupanqui, Ariel Ramírez y un juvenil núcleo de periodistas, se festejó con empanadas y vino la proclamación de la "Primera Fiesta Nacional de la Canción" en el estudio 2 del Canal 7 de Televisión. Con relación al tango —zona Buenos Aires —hay un primer premio de cien mil pesos para el ganador y será consagrado en el Tercer Festival de Música Popular Argentina, de Baradero, entre el 18 y el 26 de febrero de 1967. La recepción se clausurará el 31 de octubre y deben enviar dos partes de música, armonizadas para piano y dos copias del verso escritas a máquina a: Fiesta Nacional de la Canción, Canal 7, Viamonte 153, Capital Federal.

¡HACE 28 AÑOS QUE SE FUE AGUSTIN MAGALDI!

El jueves 8 de setiembre se cumplirá un nuevo aniversario de la muerte de Agustín Magaldi, el cantor que le puso "voz sentimental a Buenos Aires", en su breve pero importante trayectoria. Había nacido en Casilda (Santa Fe), el 15 de agosto de 1901 y dejó de existir a poco de cumplir 37 años de edad. Los dos últimos años de su carrera —1937 y 1938— fueron los más importantes e impuso las mejores canciones, con la balada rusa de Manuel Ferradás Campos y el propio Agustín Magaldi, a la cabeza: "Nieve". Fue notable su dúo con Pedro Noda, desde 1925 a 1935 y su comienzo en 1924, junto a otra gloria del tango: Rosita Quiroga. Santa Fe, Bs. Aires y el país entero le deben un bronce como el de Gardel!

EDMUNDO RIVERO EN ACTIVIDAD QUINTUPLICADA

Tras el "descanso" en Montevideo y Córdoba, acompañado por sus guitarristas Del Pino, Barceló y Morán el cantor argentino (hace tango y folklore) Edmundo Rivero, regresó a Buenos Aires con renovados bríos. Su actual encargado de negocios, el ex cantor Horacio Quintana, el día 15 de setiembre. Cuando regrese a Buenos Aires de Uruguay 900; Teatro Florida —donde debuta el día 9—; Radio Splendid, al lado de Pichuco; "Calle 7", por Canal 7 y dos nuevos discos largos para el sello "Philips" con sus guitarras y con la orquesta de Pansera. Todo este ajetreo durará dos meses, sumando ¡algún "bolito" de fin de semana!...

ROBERTO RUFINO Y UN CAMBIO CON MARIO BUSTOS

El dramático e inimitable cantor del Abasto —como Troilo y Gardel— tuvo que modificar su itinerario de la noche a la mañana, por un error empresario. Roberto Rufino debía debutar en el "Chantecler" de Córdoba el 1º de setiembre y conversando con nosotros, se enteró que con la misma intención, viajaría Mario Bustos y el pianista Jorge Dragone. ¡Dos cantores tan costosos en el mismo "show" no podía ser! ¡Pero ambos tenían su correspondiente contrato firmado por Alfredo Basta, para la misma fecha...! Teléfono, consultas, aclaración. Un simple error solucionado amigablemente. Bustos ya fue. Rufino irá en octubre. Mientras tanto hará "Relieve" y dos discos largos con su amigo Miguel Caló.

PALABRAS CRUZADAS

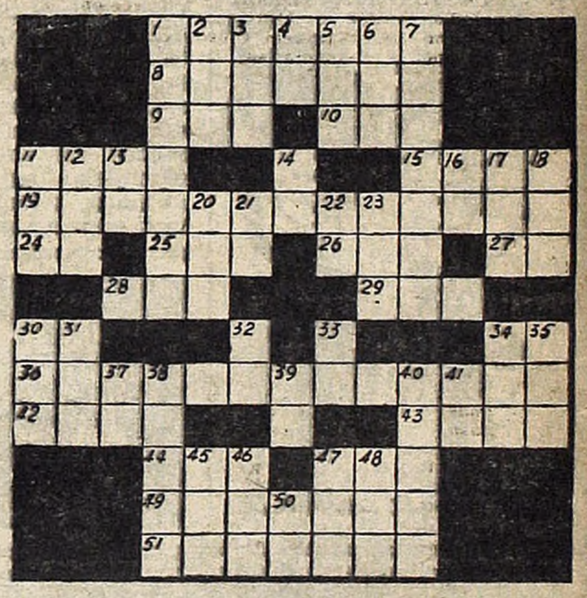

HORIZONT.

1) Colocar una apuesta; 8) Señalaré una cosa; 9) Nombre de mujer; 10) Med. Unión de una emulsión y un mucílago; 11) Más malo; 15) Materia grasa usada para untar; 19) Voz o giro propio de los americanos que hablan español. Pl.; 24) Nota musical; 25) Pron. demost. 26) punto de partida de cada cronología particular; 27) Nota musical; 28) Se atreve; 29) Arón, planta aroidea; 30) Dat. y acus. del pron. pers. de 1ª pers. sing. 34) Adj. posesivo; 36) Que alaban o celebran; 42) Media docena; 43) Pura, simple, sin mezcla; 44) Madera resinosa que sirve para alumbrar; 47) Mango de la taza; 49) Lleguen los barcos a la vista de una costa conocida; 51) Sacará una cosa por una abertura.

VERTICALES

1) Fullerías que consisten en amarrar los naipes al barajar; 2) Alimento diario; 3) Reza; 4) Su Casa. Abrev.; 5) Semejante, parecido; 6) Arete; 7) No admitir la competencia de un tribunal, juez, perito, etc.; 11) Número divisible por dos; 12) Nombre de consonante; 13) Dos vocales fuertes; 14) Nota musical; 16) Iniciales de Nuevo México; 17) Dios de la Guerra en la Mitol. Escandinava; 18) Atrévase; 20) Apócope de Isabel; 21) Interjección; 22) Punto cardinal; 23) Se trasladará; 30) Duodécima parte del año calendario; 31) Nombre de consonante; 32) Nros. romanos: 51; 33) Existe; 34) Hermana, religiosa; 35) Emplea, gasta una cosa; 37) Nros. romanos: 101; 38) Molusco comestible, muy sabroso; 39) Terminación de infinitivo; 40) Imanta; 41) Nombre de consonante; 45) Nombre de vocal. Pl.; 46) Arbol leguminoso de Venezuela; 47) Parte lateral del ave; 48) Naturaleza, esencia; 50) Ante Meridiano. Abrev.

(Solución del núm. anterior)

ESPECTACULOS DE TV PARA LA TARDE Y LA NOCHE

15.30	11	Aventura en China (U. S.A.).
17	2	Argentina vs. Inglaterra (después del mundial).
	11	El Llanero Solitario.
17.15	7	Malambo.
17.30	11	Maverick.
18	7	El Caldero Mágico.
18.30	11	Sunset Strip 77.
19	2	Los malos (USA, en castellano).
	7	Noticiero TV.
19.30	2	Línea de Batalla.
	7	La Trampa.
	11	Los Invencibles.
20	2	Tevedós en el Tiempo y en la Historia.
	7	Entre Todos.
20.30	9	5 Pisos en las Nubes.
	13	Los Beverly Ricos.
21	2	Tres desconocidos
	7	Dar en el Blanco.
	9	Pepe Arias.
	11	La carga de los lanceros (USA, en castell.).
	13	La Nena.
21.30	13	La Revista de Dringue.
22	7	Las Cosas Buenas.
	9	Entre dos corazones (telecine Lux).
22.30	7	Noticiero TV.
	13	Perry Mason.
22.45	7	Suez (USA, telecine debate).
23	2	Cielo amarillo (USA).
	11	El Repórter "Esso".
23.15	11	Los Bandidos.
23.30	9	Magdalena (alemana).
	13	Panorama Italiano.
23.45	13	La dama del collar (argentina).
0.15	11	El fugitivo de Amberes (sueca).
Cierre	11	Palabras de Vida.
	13	Momento de Meditación.

GUIA DE TEATROS Y CINES

TEATROS

COLON. 35-5414. Temp. 1966 En adhesión al Sesquicentenario de la Declaración de la Independencia. Lunes: Apertura abono especial a 4 funciones nocturnas. Repertorio: Tristán e Isolda, y Requiem de Guerra, de Britten. Abono a platea: $ 4.000. Abono a delantera de paraíso: $ 1.000 en vta. hasta el próximo sábado.
Hoy, 18 hs. 8º y últ. conc. del ab. a 8 de solistas. Recital del pianista Nelson Freire. Programa: Sonata Nº 21, en do mayor, Beethoven; Sonata en fa menor, de Brahms; Moreninha y O Polichinela, Villa-Lobos; Carnaval, op. 9 Schumann. Pl.: $ 800. Sob. de ab. en venta.
Mañana, 11 hs. Func. Extraord. Nº 49. El Teatro Colón y el Mozarteum Argentino, con los auspicios de la Embajada de Austria, presentan a los Niños Cantores de Viena. Dir.: Anton Neyder. En progr.: obras de A. Scarlatti; M. A. Ingegneri; J. S. Bach; G. F. Haendel; L. Senfl; J. Gallus; W. A. Mozart; A. Lortzing; Schubert; H. Froschauer; J. Strauss. Pl.: $ 1.500. Sob. de loc. en venta.
Mañana 17 hs. 9ª Func. del ab. a domingos vesp. Guillermo Tell, de Rossini. Bailes: Mollajoli, Moschent, M. Serrano, M. Alonso, Janeiro, Stankaitis, Yurekoff. Dir. de Orq.: Fernando Previtali. Regie: J. Herz. Dir coro: T. Boni. Coreogr.: J. Tomin. Escenog.: G. Schade. Vest.: E. Kleiber. Orq., coro y Cpo. de Baile Est. del T. Colón. Pl.: $ 1.300. Sob. de loc. en venta.
Mañana, 22.30 hs. Func. Extraord. Nº 50. Concierto sinfónico organizado por el Teatro Colón y la Asociación Amigos de la Música. Orquesta de Amigos de la Música. Director: Karl Richter. Solista: Otto Büchner (violín). Festival Jorge Federico Haendel. Programa: Concerti Grossi Op. 6, Nº 12; Op. 6, Nº 10; Op. 6, Nº 11; Op. 6, Nº 5. Pl.: $ 1.000. Sob. de abono en venta.
Boletería: Todos los días de 10 a 20 hs. en A. Toscanini (Viamonte) 1124.

MUN. GRAL. S. MARTIN Corrientes 1530. 46-8611. Temp. 1966 En adh. al sesquicentenario de la declar. de la Independ. Nacional. Sala Martín Coronado: Hoy a las 20 y 22.15 Teatro Caminito presenta La Verbena de la Paloma, de Bretón y de la Vega. Dir. gral. C. Madanes. orq. 20 prof., lujos. pres. Ult. días, mañ. func. 18 y 20.30. Pl. $ 250. Lunes 5 a las 20.30 hs. Amigos de la Danza. Ballet en Dentro y fuera del Círculo Electra. El Tango (estreno). Estamos solos, loc. en vta. Pl.: 250 pesos. Sup. $ 200. Ciclo Debussy (obra completa para piano) por Jorge Zulueta, apertura lunes 5 de 1 abono a cuatro conciertos días 13, 15, 20 y 22 setiembre a las 19.15 hs. Pl. y Sup. $ 300.
Sala Casacuberta. Hoy, 15 hs. Matinee infantil Capitán Fogata de F. Pelayo, mús. de L. Paz. Coreografía A. Casettari, escenogr. R. Trifiro. Dir.: G. Ben Hassan. Pl. $ 100. Hoy, 18 y 21.45 Comedia Nacional presenta: El Caballero de las Espuelas de Oro, de A. Casona. Dir. escénica: E. Serrador, Escen.: G. Muñoz. Di ec Gral.: Luisa Vehil. Pl. $ 150. Ult. días próx. estr. El Jardín de los Cerezos, de A. Chejov.

A B C. Esmeralda 506. 35-0506. — LO QUE HAY QUE TENER (The Knack de Ann Jellicoe. 10º mes de éxito del joven humor inglés Hoy, 18 y 23. Ultimos días.

A B C. Esmeralda 506. 35-0506. — ERAN COSAS DE OTROS TIEMPOS de L. Schuarman. El humor siempre joven del sainete porteño Hoy, a las 20.30 horas.

AGON. Maipú 326. (Sub Cinerama) Hoy, a las 20 horas. 159 mes de éxito: LA TORTILLA ESCARLATA. Comedia cómica de Martínez

AGON. Maipú 326. (Subsuelo Cinerama). Grupo de Comedia en: PARIS BOULEVARD. Dos graciosos vaudevilles de Feydeau. Hoy, 18.15 y 22.15 ULT. SEMANAS.

ARGENTINO. B. Mitre 1448. — 37-9324. Hoy, a las 19 y 22.30.

ALFREDO ALCON
en
ISRAFEL
de A. Castillo.
Dirección: **INDA LEDESMA**
Loc. en venta con 5 días ant.
Mañ. única func. a las 19 hs.

ARTES Y CIENCIAS. Sal. Lavalle. Lavalle 770. 31-5764. 20 y 22.45 Los Prójimos, de C. Gorostiza, Jo Gene, McLaurens, S. Lanteri, W. Santa Anak Pepe Soriano, H. Suárez. Trasn.: 1 h. Buenos Aires con Ton y Son, J. Huasi.

ARTES Y CIENCIAS. (Sala Maipú) Maipú 463. 31-5764. 20 y 22.30 hs. PELIGRO, SEDUCCION...
Teatro de Improvisaciones. U|sem.

ARTEA. Bmé. Mitre 2289. 48-3333. Estreno Sudamericano. Hoy 19 y 22 hs.: SONRISAS... Y ALGO MAS de Wolf Mankowitz. Dir.: Salo Vasochi. Bol. desde las 10 hs

ASTRAL. 46-5707. 18, 20.30 y 23
AURELIA Y SUS HOMBRES
de Alfonso Paso. Cía. M. Aurelia Bisutti, R. Salerno, N. Beltrán, E. Cañizares, A. Sergio, J. Comellas y M. Jouvet. Platea $ 200. Ult. sem

AVENIDA. Av. de Mayo 1222. — 38-2295. Tres últimos días de:
SARITA MONTIEL
17.45, 21 y 23. Lunes: Despedida-Homenaje. Jueves 8: Cía. Ana M. Campoy - José Cibrián, con Marcos Zucker, Adolfo García Grau y la actuación especial de Pepita Meliá, estrena la más divertida comedia española: NINETTE Y UN SEÑOR DE MURCIA. 3 años en Madrid.

AVENIDA. A. Mayo 1222. 38-2295. Hoy a las 15 hs. Los Títeres de Horacio. $ 150, 100 y 50.

BS. AIRES. Corrtes. 1755. 40-7575 Ultimos días de: EL BAUL DE LOS DISFRACES, de J. Salom. Canciones de Algero. Por B. Bonet. O. Pacheco, con Aldo Kaiser. Pl $ 200. Hoy 18, 20.30 y 22.30.

CANARO, FCO. (Ex Solís). Bdo de Irigoyen 1433. (Pza. Constituc.) 26-1487. (Apta p|t|púb.) Grandes y chicos [illegible] LAS D'ENFERN[illegible]TE. Más chismosas que nunca, [illegible]

de F. Mertens. Cía. L. Rinaldi, G. Chiarella. 18, 21 y 23. Mañ.: 18.30 y 22 horas.

CANDILEJAS. Rivadavia 640. Tercer año, 900 repres.: CUANDO ESTAMOS CASADOS, de Priestley Dir.: R. Dairiens. 18.30, 20.30 y 22.30.

CARPA DE FLORES. Rivadav. 6355 66-4111. Hoy, a las 18 y 22 Cía. T. Simari, A. Soler, con: O. Lamas. Gran elenco, en el suceso cómico: MAMI... PAPI... YO LO QUIERO Platea $ 150. Mañ. 18 y 21.30.

COLISEO. — Charcas 1119. 44-0242 41-115.. Ultima semana:
UNA NOCHE INOLVIDABLE
La magia del ballet en su máxima expresión. (Ver cartelera Cines).

COLONIAL. P. Colón 413. 34-7958. 18.30 y 22.30 T. La Farsa, pres.: VIVE COMO QUIERAS, el impacto cómico del año. Mañ. 18.30 y 21

COMEDIA. Corrientes 778. 46-4485 Cía. M. del Pilar Armesto. Hoy, 18, 21 y 23, sigue el éxito cómico: MICAELA, con V. Ariño, 263 rep.

COMICO. Corrientes 1280. 35-2108. A las 21.30 y 23 hs. Lola Membrives y Luis Sandrini presentan en su 2º año consecutivo el gran éxito:

El Proceso de Mary Dugan

(Inc. men. 14 añ.), por la Compañía de Los Ases (por orden alfabético):
AMELIA BENCE
OLINDA BOZAN
ROBERTO ESCALADA
ENRIQUE FAVA
DIANA MAGGI
DUILIO MARZIO
MECHA ORTIZ
y gran elenco.
Dirección DANIEL TINAYRE
Mañ.: a las 18.15 y 22.15.

CORRIENTES. — Corrientes 561. 49-0765. 18.30, 20.30 y 22.30 hs.: Comp. M. de Sabatini en: LAS MUJERES ME DAN MIEDO, a las 16 hs.: DON JUAN TENORIO, de Zorrilla, J. Vilches y elenco. Loc. con 5 días de anticipación.

DE ARTE. R. Peña 344. Hoy a 21 y 23 hs. T. Palat, N. Castell, A. Mosquera, E. Segall y A. Castillo, en:
PERRAS EN CELO
De A. Aguiar. (P|m|18|añ.)

DEL ALTILLO. Florida 640. 31-5905. 18 y 22 hs. Calef. Exclusivo para [illegible]ir. UN ESQUEMA REDUCIDO DE LA COSA.

DEL BAJO. P. Colón 828. 30-5330. Hoy a las 22 horas: Hebling, Mautone y Aisenberg, en:
CORREVEYDALE

DEL PUEBLO. Diag. Norte 943. 35-3606. 18.30 y 21.45 EL CRANEO N. Hikmet, 3 act. Pl.: $ 100

EL NACIONAL. Corrientes 960 - Hoy, a las 21, 23 y trasn. 1.15
Adolfo Stray - Nélida Roca
ALFREDO BARBIERI
HELLEN GRANT
Invitado de honor:
DRINGUE FARIAS
La Moda Viene con Botas
Mañana, vermouth 18 hs.

EMPIRE. H. Yrigoyen 1934. 47-8770 18.15, 20.40 y 23 Cía. E. Colomer, J. María Langlais, M. López Rey, D. Vittori, en:
INTIMIDAD CONYUGAL
Una obra divertida y audaz.

FLORIDA. Florida 171 (G|Güemes SEXY EN HI-FI Nº 2. Nuevo elenco, color, música y bellas mujeres. Todos los días hábiles de 13 a 22.45. Feriados y sáb. de 18 a 22.45 horas. Continuado.

INST. DE ARTE MODERNO. Florida 659. NUESTRO PUEBLO, de Thornton Wilder. Magnífica expresión del teatro romántico moderno. Dir.: M. Lavalle. 18.15 y 22.15

INST. T. DI TELLA. Florida 936. 31-1721/6. 18 hs.: DRACULA, A. Rodríguez Arias. 21.30 hs.: ¿JUGAMOS A LA BAÑADERA? de G. Martínez.

IFT. B. Sur Mer 549. 88-9420. — Hoy, a las 22 horas:
EL MEJOR ALCALDE, ¿EL REY?
Dirección: A. Boal.

LA CUEVA. Callao 182. 923-1992. M. Maristany, D. Tonelli, D. Ferreiro, R. Machado ¡Exito! 4º mes Hoy a las 19 y 22:
L L U V I A
de S. Maught. Dir. R. Ponte.

LASSALLE. Cangallo 2263. 47-9388. Rosa Rosen, F. Labat A. Puig Hoy, 18, 20.30 y 23, 210 represent.
EL TEMA ERA LAS ROSAS
Divertida y humana. Premio Pulitzer. Calefacción.

LICEO. Riv. y Paraná. 38-4291. Hoy: a las 18, 21 y 23
Cía. Alejandro Ulloa. Extraordinario éxito: LOS INTERESES CREADOS. Actriz invit.: EVA FRANCO

MAIPO. Esmeralda 443. 45-1882 - A las 21, 23 y trasnoche: 1.15.
ARRIBA LAS POLLERAS
JUAN C. MARECO (Pinocho) - VICENTE RUBINO - JOVITA LUNA MARIQUITA GALLEGOS - ALMA FERRARI - CARLOS SCAZZIOTTA NORMA y MIMI PONS - POCHI GREY - DON PELELE - DORITA BURGOS.

NUEVO TEATRO. Suipacha 927. 32-9547. 17.30 y 22 SOPA DE POLLO, de Arnold Wesker (autor de Raíces). Loc. en vta para toda la semana de 10 a 23 hs.

ODEON. Esmeralda 367. 453635. Hoy a las 22 hs. Gran éxito de:
JOSEPH BULOFF
en: LOS HERMANOS AZQUENAZI de Luva Kadison y J. Singer, con un elenco de 20 actores israelitas

ODEON. Esmeralda 367. 45-3635. Hoy, 15.30 hs. El caballito azul de M. C. Machado. Dir.: Y. Fain.

PEQUEÑO T. B. Mitre 1299. — 46-1181. 18.30, 21 y 23 hs Suceso cómico del año: UNA CAMA Y DOS MARIDOS, de G. Rey. Mañ. 18.30 y 21.

REGINA. (Casa del Teatro). Santa Fe 1235. 41-7709. Hoy 20 y 22.40 de Murray Schisgal:
L U V
con Eva Donge, Norman Briski Federico Luppi. Direcc. Luis Mottura.

S. M. DEL B. ARE. Montev. 842 41-6936. A las 20.15 EL SI DE LAS NIÑAS, de Moratín, con M. Gil Quesada, P. Pelliciota y elenco Apta para todo público.

S. M. DEL B. AYRE. Montev. 842 41-6936. 18.30 y 22.15. Ult. func. de LULLABY (Mi marido y su mamá), con Irma Roy, F. Zerpa y [illegible] (Apta p|público).

S. TELMO. Chacabuco 966. 30-7648 [illegible]

Grupo del Sur, presenta: EL MUNDO DE SCHOLEM ALEIJEM, de A. Perl, con M. Ligero y M. Gam. Dir. C. Gorostiza. Hoy 19.30 y 22

SMART. Corrientes 1283. 35-2592. — Cía. Raul Rossi, con Irma Córdoba, Susana Rinaldi y gran elenco Hoy, a las 17.45, 21 y 23.10 hs.
UNA VEZ POR SEMANA
de Alfonso Paso y A. Santa Cruz. Jueves 8 debut de PAULINA SINGERMAN y estreno: QUERIDO COCO. Mañ. a las 18.15 y 22 y despedida de la Compañía RAUL ROSSI.

TABARIS. Corrientes 829. 35-0509. Hoy, Revistas, 21, 23 y 1.15 trasn.
P. ARIAS - G. ANDREU - T. CLIMENT - P. ARIAS
en:
La Revista de Tío Vicente
THELMA TIXOU
Montrey, el comediante, Susuki y Omar, O. Villa. Mañ. verm. martes, descanso.

TAF. — Córdoba 946. 31-0068. — Los tropi o el asesino filántropo, de Vercors. Dir.: O. Fessler. Hoy: 18.30 y 22 con O. Bonet, M. Bonnefoux, J. De Grazia, Z. Gueñol, M. Padilla y J. Ríos.

TEATRO 35. Callao 435 (Subsuelo) 40-7654. Calef. 18.15 y 22.15 Estr. absoluto p. Bs. As.: LA DOROTEA, de Lope de Vega.

YENESI. M. T. de Alvear 963. A las 22.15 hs. EL CUADRO, de E. Ionesco. Dir.: J. Tahier.

VARIEDADES

LUNA PARK

CORRIENTES 99 - 31-1990/5100 Hoy, 21.45 hs. Sensacional combate de box, por el Campeonato Argentino de la Categoría Mediano
JORGE FERNANDEZ
Vs.
CARLOS MONZON
a 12 rounds y prelim. Pop. $ 300.

CIRCO RINGLIN BROTHERS. - Cuzco 250. (Liniers). (Iglesia San Cayetano). Vea este fabuloso mundo de circo con los 7 leones africanos. Osos ciclistas Caballos Bailarines. Tigres. Camellos Monos Hoy y mañ. 15, 18 y 22 horas.

ANTEOJITO Y ANTIFAZ. Necochea 1396. (Boca) Mañ. gran esp. infantil. Alm. a las 13, cena 20 hs. Magos, payasos y muñecos. Reserve mesa. 21-4878 y 923-0050.

CINES

CENTRO

ABECE. Corrientes 1743. 40-6100. 13, 15, 17, 19, 21 y 23 La obra cumbre de Ingmar Bergman:
EL SEPTIMO SELLO
Con Bibi Andersson y Max Von Sydow: 14.40, 16.40, 18.40, 20.40 y 22.40: Not. Argentino y Francés

AMBASSADOR Lavalle 777 — 31-0700 14 meses de permanencia en cartel de la mejor película de los últimos años ganadora de 5 Oscares de la Academia de Holywood, con la encantadora Julie Andrews, 14.35, 18.20 y 22:
LA NOVICIA REBELDE
(The sound of music)-
Todd-Ao 70 mm color de luxe. 17.50 y 21.30. Show musical Loc en venta con 8 días de anticip

ARIZONA. Lavalle 727. 31-6967. — 13.25, 15.50, 18.15, 20.40 y 22.50:
VIVA MARIA
B. Bardott y J. Moreau, tecn. y C'Scope. (P|m|14|a). Cont. Sábado trasnoche.

ARTES Y CIENCIAS. (Sala Esmeralda). Esmeralda 443. 31-5764. — 14 y 15.30. Cine-Arte Infantil: LA PALOMA BLANCA; 17, 19, 21, 23 y trasnoche 1 hs.: CRONICA DE LOS POBRES AMANTES. Jueves, cine archivo: Un sombrero de paja de Italia.

ASTOR. Corrientes 746. 45-5541. 12.25, 14.10, 16.10, 18.25, 20.45, 23 Suc. Arg. y
Por un Puñado de Dólares
color. Pr. men. 14 añ. con M. Clint, M. Koch. Emociones a raudales en una historia alucinante del lejano Oeste. Trasnoche a la 1.10 hs. Suc. Arg. y Por un puñado de dólares.

ATLANTIC. Belgrano 1260. 38-2726.
ALTO ESPIONAJE
La máscara del dolor. Continuado.

AUD. KRAFT. Florida 683. 31-2775 14.40, 16.20, 18, 19.45, 21.35, 23.25:
CHE, BUENOS AIRES
(5 cortos porteños). Loc. numer. Sin restr. Platea $ 150.

AVENIDA. Av. Mayo 673. 33-6626. A las 12.50, 15.05, 17.35, 20.05, 22.20: Amor sin barreras, N. Wood. (S|R.

AVENIDA. Teatro-Cine. Av. de Mayo 1222. 38-2295. Cont. de 13 a 20.30 hs. $ 60. Variedades; Límite de seguridad con H. Fonda.

BIARRITZ. Suipacha 482. 35-0156 14.10, 16.25, 18.40, 20.55 y 23.10. Doris Day y R. Taylor: POR FAVOR NO MOLESTE. (Exclusiva en esta sala). Color de Luxe y C'S Apta para todo púb.; 13.40, 16.10, 18.25, 20.40 y 22.25: Not

BROADWAY Corrientes 1155. — 14, 16.35, 19.40 y 22.45:
LA SOMBRA DE UN GIGANTE
(Sin restricciones), con Kirk Douglas, Yull Brynner, Senta Berger. Franck Sinatra; 19.10 y 22.15: Show musical. Loc. en venta con 5 días de anticip.

CALLAO. Callao 27. 40-1898. A las 14, 16.15, 18.30, 20.50 y 23.10:
A R A B E S Q U E
con S. Loren, G. Peck, Tec. (P|14) 15.50, 18.10, 20.20 y 22.40: Varied. Loc. numeradas.

CAPITOL. Santa Fe 1848. 44-2379. A las 14.40, 16.45, 18.50, 20.55 y 23: P. Audret, L. Terzieff y G. Ferzetti, en:
MUERTE ¿DONDE ESTA TU VICTORIA?
(P|m|14|a): 14.20, 16.20, 18.25, 20.30 y 22.35: Not.

CERVANTES. Belgrano 1280. — 38-2698 Cont. 14.50, 18.50 y 22.40:
EL OJO QUE ESPIA
16.40 y 20.40: Las muñecas; 14.30: Variedades (P|m 18|a).

COLISEO. — Charcas 1119. 44-0242 41-1115. Ultima semana. A las 14, 16.15, 18.30, 21 y 23.30: [illegible]

UNA NOCHE INOLVIDABLE
M. Fonteyn y RR. Nureyev; 15.30, 17.45, 20 y 22.40. S. Argent.

COSMOS 70. Corrtes. 2046. 47-0662. 14.10, 16.25, 18.50, 21.05 y 23.10: (noche loc. num.) Debbie Reynolds y Ricardo Montalbán en:
D O M I N I Q U E
D O M I N I Q U E
(Apta para todo público), en Tecn. 14, 15.55, 18.10, 20.45 y 23: Notic. y Variedades; 20.35 y 22.50: Show

ELECTRIC. Lavalle 836. 35-1846. Calef. Todo en colores y C|Scope:
EL HIJO DEL PISTOLERO
R. Tamblyn y K. Woove; La diosa de fuego, M. Andress.

GLORIA. A. d|Mayo 1225. 38-6966. Joselito se enamora, Joselito: Samba, Sarita Montiel. (Prog. color.)

G. MITRE. B. Mitre 1332. 38-5591 JOSELITO SE ENAMORA, Joselito Como dos gotas de agua, Pili y Mili, colores; NO-DO.

G. REX. Ctes. 857. 35-7000. —
GRAN SUCESO
13.25, 15.40, 18, 20.40 y 23.10: G. Peck y S. Loren en:
ARABESQUE
Proh. men. 14 añ. Dir.: S. Donen. En tech. 13, 15.20, 17.40, 20.20 y 22.55. Not. Arg. A las 20 y 22.35: Show musical. Loc. en vta. con 3 días de antic. trasn.: a la 1.15.
ARABESQUE

G. SPLENDID. Sta. Fe 1860 44-0808 15.10, 17.50, 20.25 y 23, F. Sinatra. D. Kerr y D. Martin en: SEGUNDA LUNA DE MIEL. Tech. y Panavisión. 14.40, 17.15, 19.55 y 22.30: Variedades. (P|m|14|añ.)

G VICTORIA. Av|Mayo 882. 34-1495 15.35, 19.10 y 22.40: DEL BRAZO Y POR LA CALLE, E. Salazar, R. Beban. S. Campos: 13.45, 17.10 y 20.50: La cigarra no es un bicho, L. Sandrini. (P|p|m|18|añ.)

HINDU Lavalle 842. — 35-1114. — 13.50, 16.10, 18.20, 20.40 y 23:
NUNCA EN SABADO
Apto para todo público: 13.25, 15.45, 18.05, 20.15 y 22.35: Not. y S. Musical. Sábado trasnoche.

IGUAZU. Lavalle 940. 35-4431. — 13.50, 15.50, 18, 20.25 y 22.50. S. Giallolis. J. Margolin y L. Murúa
EL OJO QUE ESPIA
(P|m|18|a).

IDEAL. Suipacha 378. 14.30, 17.05 19.45 y 22.30: Suc. Argent. y
Los Valientes Calloway
Una familia que Ud. jamás olvidará. Juntos rieron, amaron y lucharon por un sueño tan grande como el cielo. Una película que se grabará en el corazón:
LA TIENDA de la CALLE MAYOR
(Próximo estreno).

LORRAINE. Ctes. 1551. A las 15.30. 15.35, 18, num. 20.25, 22.50, trasn 1.15. Poesía extraña, alucinante existencial:
Una Mujer en la Arena
(P|m|18|añ.) Lun. Rec. con Ira.

LOS ANGELES. Corrientes 1770. — 40-3742. ¡10ª semana de éxito! A las 13.15, 15, 16.45, 18.30, 20.10 21.50 y 23.15. de
WALT DISNEY
WALT DISNEY
en tecn. y hablada en castellano:
Blanca Nieves y los Siete Enanos
De lunes a viernes, obsequio de revistas Disneylandia a todos los niños concurrentes. Próximamente: THOMASINA.

LUXOR. Lavalle 669. 31-3893. — 14.50; 18.30 y 22.10 (en punto), en 70 mm UltraPanv. y tecn.
LA BATALLA DECISIVA
con H. Fonda, R. Shaw, R. Ryan, D. Andrews, P. Angeli y gran reparto (Apta para todo público): 14.30, 18 y 21.40: Not.

METRO. Cerrito 570. 35-4219. A las 14.30, 16.30, 18.35, 20.55 y 23.16:
DOMINIQUE
(Apta para todo público. — Panavisión y color; Debbie Reynolds, Greer Garson, Ricardo Montalbán. 14.15, 16.15, 18.20, 20.25 y 22.45: Noticioso y Show.

METROPOLITAN. Corrientes 1343. 40-0816. Hoy 12.30, 16.30 y 21 hs Show musical, de V. Gobbi; 12.45, 17 y 21.30. La producción de Carlo Ponti:
DOCTOR ZHIVAGO
(P|m|14|añ.) (Inc 18 añ.) Dirigida por David Lean. De la novela de Boris Pasternak. Loc. en vta. para hoy y 7 días sig. Bol. de 10 a 23.

MONUMENTAL. Lavalle 780. — 13.55, 15.55, 18, 20.10 y 22.30: Not ; y el éxito del año:
DEL BRAZO Y POR LA CALLE
(P|m 18|a), con E. Salazar y R. Beban.

MUNDIAL Cont. Ctes 880 [illegible] Chaplin Tres Chiflados. Gordo Flaco Donald Malandrín Urraca Pluto Espaguetti Varied

NORMANDIE. Lavalle 851. — 12. 13.40, 15.55, 18.15, 2.30, 22.50 y 1.10. Tras. Suc. Arg. y
Por un Puñado de Dólares
Clint Eastwood, Mariane Koch Technic. Tech. (Pr. men. 14 añ. La película Nº 1 en el rankin de los éxitos en Europa.

NOVEDADES Florida 364 45-5155 Notic Arg Español. Frances Aleman Soviético Dib color Actua.

OCEAN. Lavalle 739. 32-1515. A las 13.30, 15.45, 18.10, 20.40 y 23.10: F. Sinatra, D. Martin, D. Kerr, en:
SEGUNDA LUNA DE MIEL
(P|m|14|añ.) en Panav. y Techn. 20.10, 22.40: Show. Hoy trasnoche Pre-estreno: UN MARIDO A LA ITALIANA. (P|m|18|añ.) con Ugo Tognazzi.

OPERA. Corrientes 860. 35-6419. - A las 13.35, 15.45, 18, 20.35 y 23.15:
Con la Vida en un Hilo
Obra maestra del suspenso emocional, con Anne Bancroft y Sidney Poitier, laureados con el Oscar, en la mejor interpretación de su carrera. P|m 14 añ.) A las 13.10, 15.40 17.30, 20.05 y 22.40: Suc. Arg. A las 19.50 y 22.25: Show musical. con los T.V.6.
Hoy, en trasnoche, la última y más brillante comedia de Doris Day y Rod Taylor:
UNA ESPIA POR ERROR
Estreno, lunes 12. Jueves, una sensación mundial en escena:
LAS HERMANAS KESSLER
Las estrellas mundiales de Studio 1 en un Show con sus más grandes éxitos. Actuación limitada a solo 4 días. Bol. Ab. 10 hs. Ent. en vta.. Pull. $ 290.

PARIS. Lavalle 769. 31-2916. Cont. 13.30, 15.50, 18.10, 20.30 y 22.50: Los seres queridos, R. Morse y J. Winters. (P|m|14|añ.)

PLAZA. Corrientes 939. 35-7777. — 13.10, 16, 19 y 22.10 Not. 13.20 16.15, 19.20 y 22.30 hs. LA CABAÑA DEL TIO TOM apto para todo público.

PREMIER. Corrientes 1565. 46-2113 14, 15.45, 17.50, 20.20, 22.45: Notic
Con la Vida en un Hilo
(P|m|14|añ.) Sidney Poitier y Anne Bancroft. Dos ganadores del Oscar de la Academia. 20.05 y 22.30: Show. Próx.: POR UN PUÑADO DE DOLARES. Metropolitan: No deje de ver: DOCTOR ZHIVAGO.

PRINCESA. Suipacha 460. 35-1112. 12.15, 15.40, 19.10 y 22.55: Alto espionaje (P|m|14|a); 14.05, 17.35 y 21.20:
Solo Contra Africa
en tecnicolor

REAL. Esmeralda 425. 45-3600. — Cont. desde las 12 hs. Estreno de W. Disney. Los osos revoltosos Dibujos y Noticioso.

RENACIMIENTO. Lav. 925. 35-1850
EL SATANICO DOCTOR NO
J. Boond; 16 y 20.25: De Rusia con Amour, James Bond Agente 007 13.55, 18.20 y 22.50. (P|m|18|añ.) Continuado. Sin numerar.

ROSE MARIE. C'tes. 780. 45-6448. Amante prohibido, B. Bardot; Las dos caras del Dr. Jekill (P|18|a).

ROTARY. Corrientes 565. 49-7061 - Cont. Not. 'Mil rostros tiene el amor. (P|m|18|añ.) Lana Turner.

SARMIENTO. Lavalle 869. 35-3338 13, 15.15, 17.40, 20.05 y 22.45: Not. Arg.; 13.20, 15.30, 18, 20.35 y 23.10: FANTOMAS Cinemascope Tec. J. Marais, M. Demongeot. El as es no de las mil caras Sábado trasnoche

S. LAVALLE. Lavalle 921. 35-0235. Los gorilas se juegan la vida. 13, 16.05, 19.30 y 23 hs.; Castigo a traidor. 14.40, 17.45 y 21 hs. (S R. Platea $ 130. Continuado

TROCADERO. Lavalle 820. 35-1455 13, 14.35, 16.25, 18.15, 20.20 y 22.30: Varied.; 13.10, 14.50, 16.40 18.45, 20.55 y 23: 2º mes de: EL DEBER CONYUGAL, con U. Tognazzi (P|m|18|a)

UNION. Independenc. 2870. 97-2565 DE RUSIA CON AMOR; Bésame tonto; El dilema de María. En trasnoche: Diversión de amor.

ALMAGRO

HOLLYWOOD. Ctes. 4256. 86-1213. Cont. Platea $ 120. en Tech y C'Spe. 15.30, 18.50 y 22.30: Suc. Arg. y 777 LONDRES NO CONTESTA Yoay Russel M. Perschy; 14, 17 y 20.40: 7 hombres de oro, R. Podestá. P. Leroy (P|m 14 añ.)

MEDRANO. Corrtes 3976. 86-3502 Cont. 14.20, 18.10 y 22.30 hs. Suc Arg. Estreno: Debbie Reynolds, R. Montalbán, Greer Garson en:
D O M I N I Q U E
PanaV. Color: 16 y 20.20 horas: CUANDO SOLO EL CORAZON VE, Tec. con S. Poitier. (I|m|14 añ.)

PAL. DEL CINE. Rivadavia 3636 88-4818. A las 14.20, 19 y 22.50:
SEGUNDA LUNA DE MIEL
con F. Sinatra, D. Keer, en tecn 17.20 y 21.10: Oro de los siete santos, con Cheyenne. (P m 14 añ.)

ROCA. Rivadavia 3753. 87-1517. A las 15.10, 19.10 y 23.10:
D O M I N I Q U E
con D. Reynolds y R. Montalbán; 13.15, 17.05 y 21.05: Cuando solo el corazón vé, con S. Poitier; 15, 18.50 y 22.50: Suc. Argentinos.

BELGRANO

BELGRANO. Cabildo 2356. 73-5691. 14.30, 18.45 y 23: El satánico Dr. No; 16.35 y 20.45: De Rusia con amour, con James Bond (Agente 007). (P|m 14 añ.)

GRAL. BELGRANO. Cabildo 2165. 78-7200. Noche num. 14, 18.10 y 23: SEGUNDA LUNA DE MIEL, F. Sinatra, D. Martin, D. Kerr, Tech 16 y 20.50: Murallas de sangre (P|m|14|añ.)

GRAL. PAZ. Cabildo 2702. 701-1212. Noche platea loc. num. Pull. Cont. 14.40, 18.45 y 23 :ARABESQUE. S Loren, G. Peck, color. 16.40 y 20.55 Momento de amor, J. Seberg, color (P|m 14 añ.) Noticiario.

G SAVOY. Cabildo 2829. 701-1500. 14.45, 18.45 y 22.50 hs: EL OJO QUE ESPIA; 16.30 y 20.40 hs.: LAS MUÑECAS. (P|m|18|añ.)

LIDO. Cabildo 3241. 701-2996. A las 14.30, 17.40 y 21: El fuerte de la Matanza; 16, 19.15 y 22.30: Socorro con Los Beatles. Platea $ 80. Continuado. Calefacción.

RADIO CITY Monroe 3245. 78-7538 Del brazo y por la calle, E. Salazar y Los hipócritas.

RITZ. Cabildo 685. 77-0686. A las 14, 18.15 y 22. A. Hepburn y Rex Harrison: MY FAIR LADY (Mi bella dama), color; 17.15 y 21.20: La fiesta de Gonzalito; El gato malandrín; Conejo loco:

BOEDO

CUYO. Boedo 858. 97-6975. A las 14.20, 18.45 y 22.10 en tecnicolor:
Segunda Luna de Miel
con F. Sinatra y D. Martin; 16.30 y 20.45: El sexo y la joven soltera, en tech. con T. Curtis y N. Wood. (P|m 14|añ.)

EL NILO. Boedo 1063. 97-2984. — El OJO QUE ESPIA, 17.20 y 22.35; El agente secreto de Mat Helm. 15.15 y 20.35; El baúl sangriento. 14.05 y 19.05. (P m 18 a.)

G S. JUAN. S. Juan 3246. 97-4293 Cont. Platea $ 100. Niños $ 50. Escala Musical; Canuto Cañete, detective privado; Alias Flequillo, Cal.

LOS ANDES. Boedo 777. 97-4233 MY FAIR LADY, con A. Hepburn y Rex Harrison; La colina de fuego, Cont. Men. $ 100.

MODERNO. Boedo 937. 97-8601. —
FUSILEROS DE BENGALA
Regreso del infierno: La nora fatídica. May. $ 80. Men. $ 40.

N. PALACE. S. JUAN 2461. 97-1723 James Bond 007 en: DE RUSIA CON AMOUR; Fuga en cadenas; La patrulla infernal. (P 14|inc 18.)

S. S. JUAN. S. Juan 2510. 97-5905. Muchachos impacientes; Tres [illegible] negros; Los hermanos del diablo.

CABALLITO

MORENO. Riv. 5050. 90-4303. A las 14.15, 18.20 y 22.30, D. Reynolds: DOMINIQUE, colores: 1630 y 20.30: Maya, la selva salvaje, color: 16, 20.15: La fiesta de Tom y Jerry, color. Niños $ 100. Cont.

R. DE LA PLATA. Parral y Gaona. 89-0844. A las 14.30, 18.25 y 22.20:
SEGUNDA LUNA DE MIEL
con F. Sinatra y D. Kerr, tecn.; 16.45 y 20.40: Oro de los siete santos, con Cheyenne (P|m 14 añ.)

COLEGIALES

A. THOMAS. Thomas 811. 54-4999 Cont. El castigo de Frankenstein; El secreto de la isla maldita; Los pájaros.

ARGOS. F. Lacroze 3455. 54-0673. 14.20, 18.30 y 22.30: Una historia real impregnada de ternura, en:
DOMINIQUE
Reynolds y un brillante reparto en P'Visión y M'Color: 16.10 y 20.30: Cuando solo el corazon ve, con S. Poitier y E. Hartman; 14, 18.10 y 22.30: S. Arg.

REGIO. Córdoba 6056. 772-3350. El hijo del pistolero; Maya; Lo que no mata. Menores $ 60.

FLORES

COLISEO. Bonorino 36. 63-6181. — Calef. 14.45, 18.30 y 22.45: EL OJO QUE ESPIA; 16.30 y 20.45: LAS Muñecas. (P m 18 añ.). Var Cont.

CONTINENTAL. Carabobo 945. Tel. 63-2218. Pistoleros de Río Grande; Rugen los cañones; Maya, la salvaje.

FENIX. Rivadavia 7802 612-8858. 13.40, 17.55 y 22.25: ¿Tiene usted corazón? aquí hay una película para él!
DOMINIQUE
(Inspirada por la famosa canción). Con Debbie Reynolds y R. Montalbán; 15.35 y 20.05: Alta sociedad con Bing Crosby, Grace Kelly y F. Sinatra; 17.40 y 22.10. Suc.

FLORES. Rivadavia 6661. 63-5701. - Noche num. 15.30, 19.10 y 22.50, en Panav. y color:
SEGUNDA LUNA DE MIEL
(P|m 14|años.) F. Sinatra y Dean Martin; 14, 17.30 y 21.10: Oro de los 7 Santos.

GAONA. Gaona 3263. 59-2551. — Si no mato me matan; Momento de amor; Furia y venganza

PUEYRREDON. Riv. 6871. 612-0389. Noche Loc. Num. 14.05, 18.15 y 22.45: Suc. Argentinos y
D O M I N I Q U E
Pana-Visión, Tec., con D. Reynolds y G. Garson; 16.05 y 20.30: Cuando solo el corazón vé, con S. Poitier y S. Winters. Martes: Por un puñado de dólares, Tec. con Clint Eastwood. Hoy trasnoche: Una espía por error, Tec. con D. Day.

R INDARTE. R. Indarte 54. 66-7500 Noche, Platea num. 14.40, 18.45 y 22.50: Sofía Loren y G. Peck en: ARABESQUE; 16.45 y 20.50, J. Seberg en: Momento de amor. (P|14)

S J. FLORES. Riv. 7350. 611-5989 FANTOMAS; La señora y sus maridos. Niños $ 100.

SEL. FLORES. J. B. Alberdi 2941 61-8145. Calef. Cont. Alto espionaje; La venganza del foragido; La dama de [illegible] (P|m|18|añ.)

FLORESTA

G. RIVADAVIA. Rivadavia 8636. 69-[illegible] Cont.: SEGUNDA LUNA DE MIEL, F. Sinatra y D. Martin; Días de vino y rosas, J. Lemmon.

LINIERS

G LINIERS. Av. G Paz 47. 653-2266 Noche platea num. 15.40, 19 y 22.50: ARABESQUE, Sofía Loren; 13.50, 17.30 y 21: Madame X., Lana Turner. (P m 14 añ.)

MATADEROS

ALBERDI. J B Alberdi 6169. 68-0496. MY FAIR LADY (Mi bella dama); Se me hiela la sangre. Men. $ 100.

B. AIRES. Av. Trabajo 5425. 68-2525 OPERACION TRUENO: Pasiones en conflicto; Ceremonia de la muerte.

CALIFORNIA. Av. d'Trabajo 4818. 69-6092. Tarzán el temerario; El peleador de Kentucky. Contin. Men. $ 80. Sin restric.

EL PLATA. J. B. Alberdi 5751. 68-1118. Cont. 14.20, 18.35 y 22.45: SATANICO DR NO; 16.20 y 20.40: De Rusia con Amour; Var. (P|18)

LUGANO. Murguiondo 4062. 60-3407. OPERACION TRUENO; Dos chicos y un seductor; La torre del misterio. Cont

ONCE

MAJESTIC. Pueyrredón 230. 87-9630. Cont. de 14.10 a 0.40 hs. 14.10: Varied. 14.20, 17.35 y 21: Jinetes intrépidos, con G Ford y H. Fonda; 19 y 22.35: Show musical, con E. Ferry y O. Serpa; 15.50, 19.20 y 23 horas:
DOMINIQUE
con D. Reynolds, G. Garson y R. Montalbán. Hoy trasnoche. 1 hs.: Un espía por error, con D. Day. Martes: Por un puñado de dólares.

PALERMO

BLANC. Santa Fe 3363. 83-1846. — 15.15, 17.45, 20.15 y 22.50: El Knack y como lograrlo; 14.30, 17, 19.30 y 22: Aventuras del Pacífico.

BLEU. Santa Fe 2511. 82-5845. — EL TULIPAN NEGRO; La ventana. Platea $ 80. Continuado.

COL. PALERMO. Serrano 2437. — FANTOMAS: Garras de ambición; Hundan al Bismarck.

GRAN CORDOBA. Córdoba 4633. 773-0700. Cont. UNA VIRGEN PARA UN PRINCIPE, V. Gassman; De repente en el verano. E. Taylor, M. Clift. (P m 18 añ.)

G. NORTE. Sta Fe 4730. 72-8468. A las 14, 16.10, 18.25, 20.40 y 23.05: SEGUNDA LUNA DE MIEL, F. Sinatra y D. Martin, tecn. A las 15.50, 18.05, 20.15 y 22.25: Notic. (P m 14 años).

ODEON. S. Fe 3363. 80-0687. A las 17.30 y 22.40: Maciste, el hombre más fuerte del mundo, color; 15.45 y 21, Jerry Lewis: Que clase de niño, color; 14 y 19.30: Pasaporte al infinito. Cont. Niños $ 80.

PARK. Santa Fe 4196. 71-3404. — El ojo que espía; El agente secreto Matt Helm; Varied. (P|18|a). Cal.

ROSEDAL. Serrano 2434. 72-3101. El hijo del pistolero; Para atrapar un espía; Lo que no mata cura. Sin restricciones. Calefacción.

ROXY. Las Heras 2400. 82-0154. — La carrera del siglo; El temerario. Dibujos. (Men. $ 60).

EL HUINCA

SUS CARTAS ESTAN ECHADAS

♡	♣	♠	♡	♣	♡	♠	♣	♡	♠	♡	♣
A	B	P	C	U	E	A	E	P	S	T	N
◊	♠	♡	◊	♠	♡	◊	♡	◊	♡	♣	◊
P	I	E	R	O	L	O	O	B	S		
♠	♡	♣	◊	♡	♣	♠	♡	◊	♡	♣	◊
N	C	D	B	O	I	V	N	L	S	V	E
♠	◊	♡	◊	♣	♠	◊	♡	♠	♣	◊	♡
I	T	E	R	E	O	I	J	L	R	U	O
◊	♠	♡	◊	♠	♣	◊	♣	♠	♣	♠	♣
N	E	S	F	N	S	O	I	T	O	A	N

En estos 60 naipes se encuentra encerrado un mensaje para usted. Acaso se trata de un augurio o de una advertencia que no deberá desestimar. Para dar con el mensaje que corresponda al lector, éste debe proceder de la siguiente manera: si su nacimiento se ha registrado entre los días 5 y 11 (no importa el mes) elegirá PICAS; si se ha producido entre los días 12 y 19, TREBOL; si lo fue entre los días 20 y 27, DIAMANTE, y, finalmente, si su advenimiento al mundo aconteció entre los días 28 y 4, su palo será CORAZONES. Una por su orden, leyéndolas de izquierda a derecha, las letras que lleven las cartas correspondientes a la fecha que nació y escríbalas.

USTED Y LOS ASTROS

ARIES (del 21 de marzo al 20 de abril)

No se desentienda del problema. Ligeros inconvenientes de trabajo. En amor, si es necesario, sepa reconocer un error. Se aleja preocupación en casa.

TAURO (del 21 de abril al 22 de mayo)

Buen día en asuntos de trabajo, se cumple con todo lo previsto. En amor, los celos pueden perjudicarlo, ¡cuidado! Evite invertir dinero.

GEMINIS (del 23 de mayo al 20 de junio)

Ocúpese personalmente de sus tareas y no deje nada en manos de colaboradores. En amor, se confirman planes. No dé demasiado importancia

CANCER (del 21 de junio al 22 de julio)

Prudencia en cuestiones de dinero, no es el momento indicado para invertir. En amor, trate de provocar una explicación, aclara inconveniente.

LEO (del 23 de julio al 22 de agosto)

Se aclaran dudas con respecto a asuntos de trabajo, confíe en quienes lo rodean. En amor, vuelve a brillar el sol. Colabore con familiares.

VIRGO (del 23 de agosto al 22 de setiembre)

No se deje abatir por problemas de trabajo, todo tiene solución. En amor, de su actitud depende el éxito esperado. Se concretan viajes.

LIBRA (del 23 de setiembre al 22 de octubre)

Se aleja preocupación por malentendido con socio o superior. En amor, no tome una posición que no lo beneficie. Buenos momentos en el hogar.

ESCORPIO (del 23 de octubre al 21 de noviembre)

Buen día en asuntos de dinero, llegan ganancias y se aproximan más. En amor, no se deje abatir por ligeros problemas. Suerte en juegos.

SAGITARIO (del 22 de noviembre al 22 de diciembre)

Satisfacciones por asunto de trabajo; sus méritos son reconocidos. En amor respete las opiniones ajenas. Buenos momentos con familiares.

CAPRICORNIO (del 23 de diciembre al 20 de enero)

Ligeros inconvenientes de trabajo, que usted deberá evitar obrando con rapidez. En amor, no se deje abatir por ligero inconveniente. Salud, bien.

ACUARIO (del 21 de enero al 20 de febrero)

Se solucionan inconvenientes relacionados con un viaje suyo, o de un familiar. En amor, llega explicación esperada. No invierta dinero.

PISCIS (del 21 de febrero al 20 de marzo)

Asuntos de trabajo siguen su curso normal, no quiera apresurar los acontecimientos. En amor, se alejan penas. Buenos momentos en el hogar.

BIG BEN BOLT — Por: JOHN CULLEN MURPHY

ROLDAN, EL TEMERARIO — Por: DON BARRY

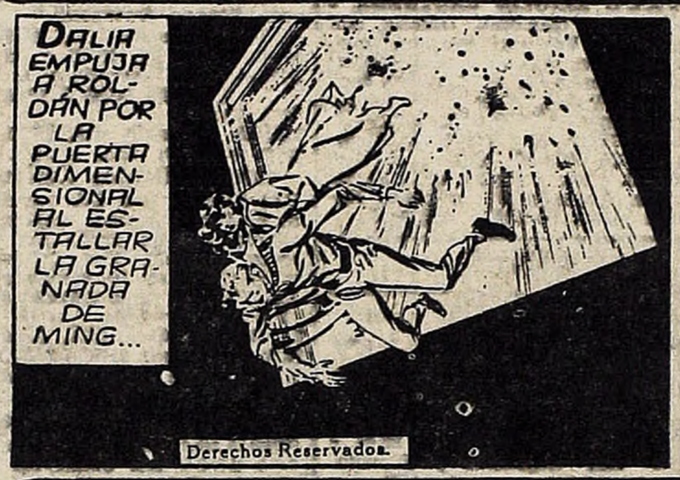

POPEYE, EL MARINO — Por: BUD SAGENDORB

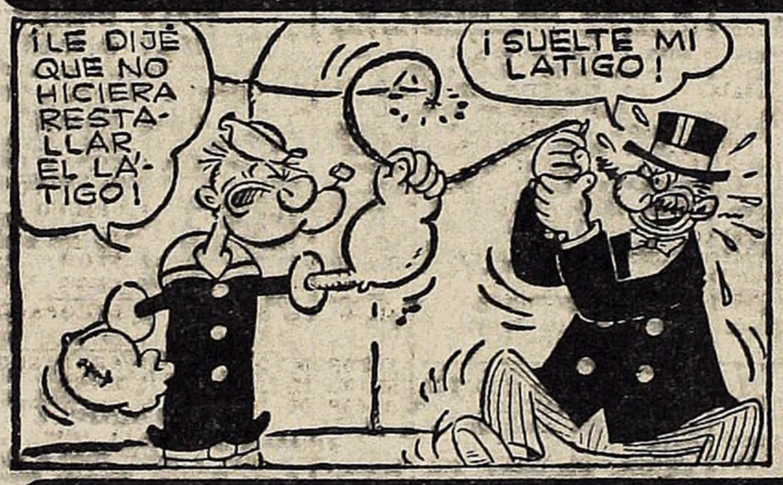

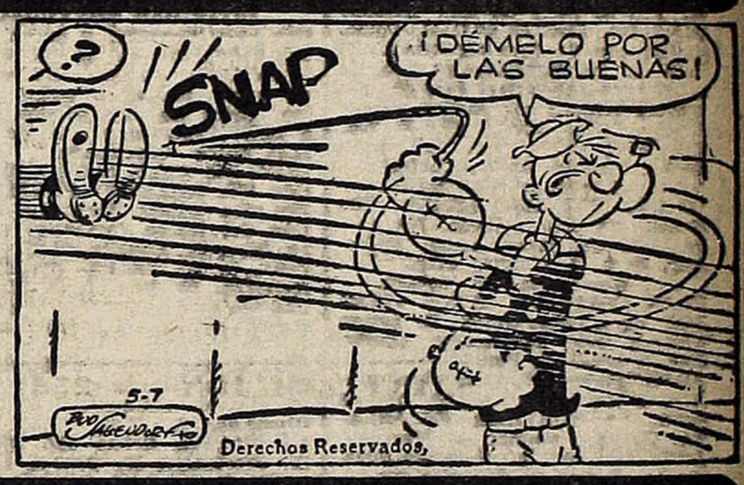

CISCO KID — Por: JOSE LUIS SALINAS

EL PATO DONALD — Por: WALT DISNEY

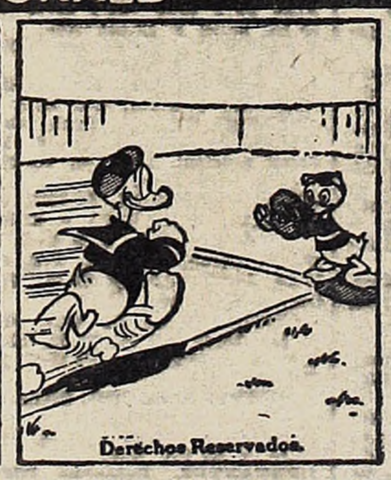

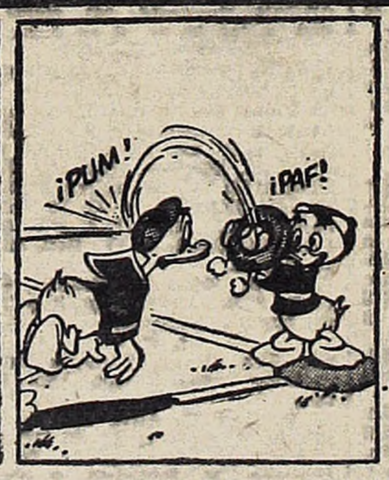

crónica — DIARIO DE LA TARDE — Registro de la Propiedad Intelectual Nº 897.844 — Dirección, redacción, administración publicidad y talleres: Riobamba 280
T. E. 45-0191 — 0192 — 0193 — 0194 — 0195 — 0196 — 0197 — 0198 y 0199. Director: Oscar J. M. Ruiz.

LA PLATA: PROGRAMA PARA MAÑANA

1ª Carrera — Pr. LIGAROTI — 1800 Mts. — A las 13.—

EN ESTA CARRERA COMIENZA LA APUESTA DOBLE

Últimas		Anotados	Jockeys	e|k.	Padre-Madre	Cuidador
3P 5P 0P	1	1 SOL D'OR	no correrá	4|57	Singapur-Nube Clara	V.Santos
0L 0L 0L		2 BAYOGRO	J.Alonso	4|57	Granido-Bayonne	J.Mansilla
0L 0P 0L		3 SINCHICO	O.Bersito	5|53	Sibelius-Chichonera	J.Quinteros
3P 6P 0P	2	4 CHEEKY	no correrá	4|57	Chañar-Exeat	J.Lavia
1P 3L 0S		5 BANJO	J.Vásquez	4|57	Kipling-Canzonetista	F.Calonje
0P 0L —		6 MICHAVAL	R.S.Caro	4|57	Chaval-Genuina	V.Pereyra
0L 6L 0P		7 COSPEL	R.Ledesma	5|51	Le P. Prince-B'bacoa	J.López
0L 0P 4L	3	8 SCOTCH PINK	F.D'Elía	4|57	Scotch-Rosa Real	J.Baldomir
0L — —		9 HOBISMO	H.Ortega	4|57	Hip Hurrah-Honradez	R.Cano
4L 3L 0L		10 LAURI FUERTES	A.Sandoval	4|55	A. Night-Chicolata	O.Garrido
0P 6L 3L	4	11 INDIO FLORIDO	no correrá	4|57	San Diego-F. del Sud	A.Castro
4L 5L 0L		12 CONZAR	no correrá	4|57	Conquest-Zarina II	F.Moyano
0L 0L 5S		13 HURONAZO	no correrá	4|57	Huracán-Gitanita	O.Domínguez
— — —		14 CARTOUCHE	O.Martínez	4|57	Contmartre-C. Orden	G.Luna
0S 0P 4P	5	15 ANDERSON	M.Reynoso	4|57	Parral-Andrómaca	A.Gutiérrez
0L 0P 0P		16 FRONTON	A.Sosa	4|57	Fomento-Fistocha	F.Medina
— — —		17 FAYETTVILLE	J.Vallejos	4|57	Bar-Simoniaca	F.Díaz
0L 0L 5L		18 INALAY	no correrá	5|50	Guambolo-La Invasión	R.Astudillo
0L — —	6	19 DON HERNAN	F.Echagüe	4|57	Electro-La Itatí	J.Valle
0L 0L 0L		20 MAMBRINO	A.Colocciо	4|57	Esparto-Fulviana	H.Croce
— — —		21 PIRARO	T.Valdés	4|57	Arado-Piraré	T.Valdés
3L 4L 0L		22 CAPORETO	G.Pereyra	5|53	Loretano-Quinta	A.López

Cand.: LAURI FUERTES (10) Enem.: Sinchico (3) Sport: Scotch Pink (8)

2ª Carrera — Pr. ESPERANZA — 1600 Mts. — A las 13.40

EN ESTA CARRERA FINALIZA LA APUESTA DOBLE

— — —	1	1 MALEMA	H.Intelizano	3|56	Dulcero-Malpica	R.L'ombarda
0L 4P 0L		2 BEBUCHA	no correrá	3|56	F. of Shin-Boniclaire	R.Alvarez
— — —	2	3 FALCA	N.Vismara	3|56	Poderoso-Fortunita	E.Clerc
1L 2L 0P		4 SNOW DOLL	no correrá	3|56	Snow Cat-Sportiva	R.Cortez
— — —		5 FOGUERA	C.Giani	3|56	Latero-Fonita	N.Cuello
2L 0L —	3	6 CHEZ REGINE	no correrá	3|56	Branding-E. Out	V.Parisi
3L — —		7 SACAMUELAS	no correrá	3|56	Archiduque-S'peliyos	A.Varela
0P — —		8 SOFT LASS	J.R.García	3|56	Superfluo-Mantiza	D.S'sagaray
1L 0L 2L	4	9 SABLEADA	A.Sandoval	3|56	Sibelius-Propina	J.Fiol
0L 0P 5P		10 CASCALERA	J.Lago	3|56	Le Rire-Riscasa	D.Rodríguez
— — —		11 GERALITA	J.Vázquez	3|56	Parral-Geránica	A.Alacina
1L 6L 3L	5	12 CHOCHERA	H.Ortega	3|56	Chispeante-Katya	N.Martínez
0P 0P —		13 HUTRILLA	A.A.Do'guez	3|56	Riesgo-Hécuba	J.Bentancur
3L 0L 3L	6	14 AMERICANITA	X. X.	3|56	Amílcar-Cancioneta	A.Goñi
— — —		15 PLENTY	G.Pereyra	3|56	Pechazo-Persia	P.B'chimano
5L — —		16 CALDIA	no correrá	3|56	Parfait-Claudia	E.Rodríguez

Cand.: TABLEADA (9) Enem.: Chochera (12) Sport: Falca (3)

3ª Carrera — Pr. SCILA — 1200 Mts. — A las 14.30

COMIENZA LA APUESTA TRIPLE

0P 0P 6P	1	1 CHIAR DI LUNA	B.Arturo	4|57	Tiberio-Gracerián	J.García
4P 6P 0P		2 ANAGINA	P.Sierra	4|57	Nix-Anamelia	A.Ludueña
6P 0L 0P		3 NAVECILLA	no correrá	4|57	Rómulo-Fregate	E.Lencina
0L 0L 0L		4 FESTALA	X. X.	5|53	Tanforán-Mi Gaceta	B.Mateo
0P 0S 0P	2	5 CUYABA	no correrá	4|57	Nabis-Boleada	R.Fredes
0L — —		6 LA MARIUCHA	C.Buden	4|57	El Guaso-Tellmita	H.Boquín
0L 0S 0P		7 BAILESA	O.Domínguez	5|53	Bonicate-Blue Grass	J.Albín
2P 0L 0P		8 CANTORCILLA	no correrá	5|53	Canthare-Ursula	J.Garay
0S 0S 0L	3	9 PUERTA DE ORO	G.Pereyra	4|57	Gibón-Golden Gate	O.Martínez
0P — —		10 LA HUEGA	L.Grossi	4|57	Poderoso-Bamba	E.Clerc
0L 0L 0L		11 ACERRIMA	R.O.Ro'guez	5|53	Equator-Chiquita	D.Ducamp
2L 4L 0L		12 CONFIRMATORIA	R.Ledesma	5|53	Loretano-Amorrai	C.Coronel
5L 4L 4L	4	13 LA TROVADORA	R.Tavella	4|57	El Trovadore-Malanga	L.Vega
2L 5L 0L		14 PATRIARCAL	A.Sandoval	4|57	Paradiso-Palatina	E.Boni
0S 3S 0P		15 TINDAYA	E.Olguín	5|53	Tiberio-Sidera	J.Calcagno
— — —		16 VIGILANCE	J.C.Ide	5|53	Lover-Vidala	M.Gil
0P — —	5	17 GACHERA	J.Lago	4|57	Nyangal-Guita	R.Nevi
3L 6L 0L		18 PAREJONA	J.Cano	4|57	Apúrese-Pumamarca	G.Gutiérrez
0P 0L 0P		19 DEMOCRACIA	I.Gorrais	4|57	Deauville-Flag Girl	J.Garrido
0P 0P 0L		20 TRAVESTEI	I.Gómez	5|53	Toreador-C'navalesca	R.Uzin (h)
0S 6L 3P	6	21 (GUAPEZA	O.Alen	4|57	A'bler II-G. Duchesse	G.Glaria
0P 0L 0P		22 (F. DE SOMBRA	no correrá	4|57	Parasimpático-Mirala	Idem
0P 5S 4L		23 MERRY DREAM	O.Barattucci	4|57	Nyangal-Merry Rose	M.E'choury
0L 0L —		24 AGOSTINA	A.Saavedra	4|57	Brigadoon-D. Honoria	J.Petraglia
3P 3L 2L		25 WANCHAI	A.Vela	5|53	V. Roll-Whimercy	R.Gallero

Cand.: PAREJONA (18) Enem.: La Mariucha (6) Sport: La Huega (10)

4ª Carrera — Pr. SAINT EMILION — 2500 Mts. — A las 15.15

6P 4L 1L	1	1 KIN	P.Sierra	4|57	Kipling-J. Blossom	J.Ojeda
3L 0L 0P		2 DIOSA NEGRA	no correrá	4|54	Kipling-Semidiosa	A.Arauz
1L 4L 2L	2	3 EL VENTANERO	R.Rodríguez	4|57	Cullanhall-Quincha	R.Cajal
0L 0L 0L	3	4 (DOBLIN	I.Gorrais	4|57	Dodó-Nostalgia	A.Calonje
0L 0L 0L		5 (EXBULL	C.Mon'negro	4|57	Expeditious-Nebulosa	Idem
3L 5L 2L		6 PUELEN	P.Tárrago	6|55	Nyangal-Primavera	M.Baquero
0L 1L 6P	4	7 DETROIT	M.Carranza	5|55	Relumbrón-Dichosa	A.Grassi
6P 1R 5L		8 CRESO	J.Corso	6|55	Altruista-Crespita	M.Cardinale
0L 2L 5L	5	9 HARBUR	A.Sandoval	5|55	Apúrese-Lechuza	E.Boni
3L 6L 4L	6	10 PENDAÑO	O.Richeri	6|55	Sostén-Pasmosa	H.Camilión

Cand.: HARBUR (9) Enem.: Pendaño (10) Sport: Puelén (6)

5ª Carrera — Pr. PARANINFO (1960-2º t.) — 1300 m. — A las 16.—

CONTINUA LA APUESTA TRIPLE

4L 0S 0L	1	1 LLOVIZNA	C.Montenegro	3|56	Beigler Bey-La Melba	E.Petit
4L 4L 3L		2 RENATITA	F.D'Elía	3|56	Barbazul-Menta Rica	E.Aguirre
5L 0P 0L	2	3 MAQUITA	A.A.Domingu	3|56	Malhechor-Anamelia	A.Sarati (h)
— — —		4 SALUSTIANA	H.Guerrero	3|56	Suleiman-Hablilla	J.Boni
0P 0P 6P		5 ZULMA MONICA	no correrá	3|56	Cierto-Leva	J.Chavarri
4L 0P 0S	3	6 MORRILLA	no correrá	3|56	The Rabbi-Marialva	F.Mederos
— — —		7 PANTERA REAL	A.Sandoval	3|56	A. Night-Panterana	E.Boni
— — —		8 PARIMA	R.Gómez	3|56	El Yastay-Paridad	A.Martínez
— — —	4	9 NOTICIERA	J.Domed	3|56	Babu's Pet-N. Fresca	J.Boquín
0L 0L 0L		10 P. MOROCHA	J.Cano	3|56	P. Chamier-Maremma	G.Gutiérrez
0L 0L 6L		11 SIN RULETA	H.Ortega	3|56	Hallazgo-Sin Par	E.López
— — —	5	12 NUMUY CUME	J.Hidalgo	3|56	Basajaun-Ñoñería	P.B'chimano
— — —		13 RAYITRAI	A.Sosa	3|56	Sibelius-Road Map	E.Donadio
6L 5L 4L		14 TRES BANDERAS	J.Corso	3|56	T. Star II-Lingfield	E.Rodríguez
— — —	6	15 PAMPOIN	no correrá	3|56	Pomerol-Kata	J.Torres
0L — —		16 QUE GUAPA	R.Ledesma	3|56	Qui Vive-Quéchurro	L.Parisi
6L 2L 0P		17 SNOW DOLL	G.Pereyra	3|56	Snow Cat-Sportiva	R.Cortez

Cand.: RENATITA (2) Enem.: Snow Doll (17) Sport: Maquita (3)

6ª Carrera — Pr. CRAHUERA — 1600 Mts. — A las 16.45

TERMINA LA APUESTA TRIPLE

1L 4L 4L	1	1 TUECA	A.Sandoval	5|57	Dorón-Tucamballa	H.Luraschi
0L 0L 0L		2 FOGOSIDAD	no correrá	5|54	Amo-Fonola	H.Guida
4L 0L 5R		3 FARAGANA	no correrá	5|54	Faraón-Gigana	A.Gorosito
0L 3L 0L	2	4 HUINCA RUCA	H.Intelizano	5|57	Basajaun-E. Cristina	A.Canay
6L 0L 0L		5 CAUTIVA DINA	no correrá	5|54	Dándolo-Altanera	E.Boni
6P 1L 4P		6 UNA CANCION	J.Caro	5|54	Baradero-Tra-la-la-la	R.Ghigliotti
6L 6P 1P	3	7 ALUBA	P.Sierra	5|57	Alamo-Tranquita	J.Urdagaray
0L 0L 0L		8 BENITA	A.Fuertes	7|55	Bonicate-Orgullosa	E.Donadio
6S 3S 3S		9 MOYAHUA	no correrá	5|54	River Line-My Queén	J.Lofiego
6L 1L 5S	4	10 FO-KIEN	E.García	5|57	Agazen-Firozpur	R.Brancacio
2L 4L 5L		11 FENOCOLA	B.Arturo	5|57	Farrista-Posta	H.Ludueña

SNOW SMILE SURGE CON MUCHA CHANCE

Enmarcado por ocho cotejos interesantes, se correrá mañana en el hipódromo de La Plata el premio especial Espiritá, como número de más jerarquía de la reunión. Y probarán suerte en él yeguas de 4 años y más edad, alentadas por las diferencias que les otorga el handicap. Sobre 1400 metros se hará la lucha. Snow Smile vuelve a situarse en el plano superior por sus buenos antecedentes. La someterán a dura prueba esta vez Pintina y Transcósmica, que vienen actuando con mucha regularidad y cuentan con destacados ejercicios.

• Snow Smile

Snow Smile, que ha cumplido una campaña muy regular en los escenarios máximos, se apresta a incursionar en estas pistas con muchas probabilidades, pues está pasando por un buen momento en su training. Acaba de llegar quinta de La Puerta, en Palermo, y, con anterioridad, cuarta de Antología, confrontaciones que revisten mucho valor por la calidad de sus rivales. Y con estos buenos antecedentes, a los que debe agregarse su buen estado de preparación, intentará su rehabilitación en estas pistas, donde sus adversarias, más hechas al ambiente, tratarán de oponerle mucha resistencia.

• Pintina

Será Pintina una rival de alta consideración. La defensora del stud Orillero viene luciéndose en estas pistas, en base a su reconocida calidad. Al actuar por última vez entró quinta de Sembradora y venía de imponerse a Monna Vanna, por tres cuartos de cuerpo, en 1'40"1|5 para la milla. Dejó aquí muy buena impresión, y como en sus trabajos recientes anduvo en gran forma, se une un motivo de cierta consideración para esperar su amplia rehabilitación.

• Transcósmica

Transcósmica también asoma con mucha chance. Está muy bien colocada en la escala de pesos y se presume entonces que puede guapear en el final. Más si tenemos en cuenta que al correr por última vez quedó tercera de Geórgica e India Diana, en Palermo, en 1'50"3|5, performance ésta que reviste crecido mérito y le acierda mucha chance, frente a las rivales que tendrá por el camino en esta nueva salida a las pistas.

• Ruempa

No son pocos los lances que asoman dentro del valioso lote. Y uno de los que más entusiasman es Ruempa, por sus reconocidas aptitudes y porque va muy beneficiada en el peso. Puede hacer valer las ventajas que recibe y llegar muy prendida en el final, guapeando con mucha suerte.

Lo que Destaca la Información

El mejor candidato:
Sentencioso
Doblete probable:
Sabienda
Betigau
Para la triple:
Parejona
Renatita
Tueca
El dato del reloj
Snow Smile

4L 1L 0L 0L	5	12 LUCKY LEAVE	J.Lococo	5|57	L. Light-Gay Leave	H.Solari
3L 0L 0P 0P		13 BRAME	O.Corbalán	5|54	Brando-Mesalina	N.Corrado
0L 5P 0S 0S		14 GENIALIDAD	E.Olguín	6|52	Lingote-Gauchona	J.Calcagno
0L 0L 3P 2P	6	15 STAR FLEET	M.De Marco	5|57	Palor-Starboard	F.Soumastre
4L 6L 4L 6P		16 MAESTA	F.D'Elía	6|55	Muchachón-Amoná	T.Giovenille
2L 0L 0L 5L		17 TUCAMIA	A.Real	3|54	Tucano-Milonguera	M.Góngora

Cand.: TUECA (1) Enem.: Fo-Kien (10) Sport: Lucky Leave (12)

7ª Carrera — Pr. RENOWN — 1200 Mts. — A las 17.30

1P 5P 2L —	1	1 LONGINES	no correrá	3|57	Umpapa-Izakera	F. Di Marzo
0L 1L 6L —		2 GENUINO	J.Alvarez	3|56	Granmaestro-Gel	L.Grigera
3P 3P 1P 4P	2	3 CHEAR-UP	C.Sobral	3|57	Casanova-Ch. Lips	M.García
5L 5L 1L 2L		4 TOTALITARIO	J.Vázquez	3|56	Latero-Totiana	E.Rodríguez
2L 1L — —	3	5 BETIGAU	A.Sandoval	3|56	Enfield-Organza	A.Ipoucha
1L — — —		6 UBICUO	X. X.	3|56	Unico-Desconfiada	L.Taborda
1L 5L 3L 5S		7 WHISTLER'S FIJA	J.Yalet	3|56	W. Boy-Kontrafija	S.Rodríguez
3L 3L 4P 1L	4	8 ATOM	O.Richeri	3|56	Pretexto-Poquita	E.Boni
1L 6L 2L —		9 REGO	J.Corso	3|56	Brigadoon-Regalista	A.Goñi
4L 4L 1L 5L	5	10 AEROPAGO	N.Vismara	3|56	Scratch-Clio	R.Pérez
0L 0L 2L 4L		11 REFRENDO	C.Montenegro	3|56	Antoine-Begiztoki	G.Gutiérrez
1L 0P 0C 2C	6	12 ARABESCO	A.De Mattei	3|56	Señoril-Araiti	O.Bazán
5L 0L 1L 3L		13 MARS	P.Tárrago	3|56	Malambo-Rianina	M.Baquero
0L 0P 0P 1L		14 CLEANSING	no correrá	3|56	Cachador-Citerea	F.Mederos

Cand.: BETIGAU (5) Enem.: Chear-Up (3) Sport: Totalitario (4)

8ª Carrera — Pr. ESPIRITA (Especial) — 1400 Mts. — A las 18.15

1L 3L 1L 6P	1	1 (SILVIE	no correrá	4|58	B. Pet-Silvina	L.Ferro
3P 3L 1L 6L		2 (TRANSCOSMICA	R.Rutti	4|52	Tahoe-Supercosmic	Idem
6L 0L 1L 3L		3 NO PREGUNTE	J.Yalet	5|52	R. Claro-C'terelle	G.Gutiérrez
0P 3L 4P 0L	2	4 LA MORATORIA	O.Domínguez	5|57½	Grand Pá-Lelita	J.Lofiego
2L 0L 0P 3L		5 BAMBOLINA	J.Martino	4|51	Baroja-Tremolina	J.Ojeda
1L 0P 0S 0S		6 VIDURRIA	no correrá	4|49	Sideral-Comforter	F.Vitale
5P 4P 6S 2S	3	7 SNOW SMILE	P.Sierra	4|56½	Snow Cat-Vicla	M.Acosta
0L 6P 5P 0P		8 LITORENA	M. de Marco	4|51½	M'gangá-Starboard	F.Soumastre
0P 0P 0S 3P		9 DIEZMA	no correrá	4|50½	Le P. P'ce-Rociana	F.Delieutraz
5L 1L 4L 1L	4	10 PINTINA	O.Richeri	5|55	Very Hot-Pulga	S.Tadei
4L 5P 0L 0P		11 RIANCLAR	J.Lago	5|53	Rianco-Esclarmonde	R.Nevi
0P 0P 5P 1L		12 MIRTUCHA	I.Gorrais	5|52	Simpson-Minuit	A.Tedeschi
6L 0L 4P 0S	5	13 LIRONA	O.Corbalán	6|53½	Aleli-Señorona	A.Alacina
5P 4L 0P 0P		14 RUEMPA	B.Arturo	6|52	Retrial-Riviera	D.Rodríguez
3L 0S 0P 4S		15 HONEYCOMB	P.Quevedo	4|50½	At Home-Acera	M.Pereyra
1G 2G 1G 1G	6	16 ABBEVILLE	X. X.	6|53	Martins-Anforaica	R.Luján
0L 1L 4L 0L		17 (AMBARI	A.Sandoval	4|52½	Atabor-Asunción	L.Fá (h)
1L 3L 1L 6P		18 (SILVINE	X. X.	4|50½	Leviathan-Súbita	Idem

Cand.: SNOW SMILE (7) Enem.: Pintina (10) Sport: Transcósmica (2)

9ª Carrera — Pr. CHICOTAZO — 1300 Mts. — A las 19.—

0L 0L 0P 0L	1	1 JALISCO	R.Sarfiel	3|56	Montmartre-Obamba	J.Bordalonga
1L 6L 6L 2L		2 LAMINADOR	no correrá	3|56	Lacydon-V. Gaucha	E.Boni
3L 2L 0P 0P		3 SALITRE	no correrá	3|56	Alyjink-Papagrosa	J.Tedesco
0P — — —		4 PRELUX	no correrá	3|56	L'xemburgo-Prelación	A.Ucar
6L — — —	2	5 (JACTANCIOSO	J. de Pina	3|56	Closworth-Juerguista	L.d|l|Fuente
— — — —		6 (TEXANO	C.Sobral	3|56	Closworth-T'pestuosa	Idem
3L 3L 4L 4L		7 MANOLETE	H.Palavecino	3|56	M'hechor-Ramachuza	F.Ortiz
0L 0P 3L —		8 WHITE HOT	P.Sierra	3|56	Speechmaker-W. Milk	J.Fernández
2L 6P 4P —	3	9 (SENTENCIOSO	C.Mon'negro	3|56	G. Stream-Snowspray	J.Boquín
— — — —		10 (HALAGADO	C.Buden	3|56	His Honour-Chaica	Idem
5L 0L 0L —		11 PALADIO	no correrá	3|56	Esquilino-Ponzia	J.Ochoa
0L 0S 0P 0P		12 FLAXMAN	no correrá	3|56	Domselar-Flameada	V.Guarneri
2L 2L 4L —	4	13 GABINIO	A.Sandovali	3|56	Esquilino-Giocata	G.Gutiérrez
0P 0P 4L 4L		14 (VASALLO	no correrá	3|56	Blizzard-V. de Nardo	J.López
0P — — —		15 (PAYANDE	J.Lago	3|56	Chaval-Payada	Idem
— — — —		16 MINGOLO	no correrá	3|56	V. Roll-Auténtica	E.Clerc
— — — —	5	17 ANNECY	J.Corso	3|56	R. of Way-Savoie	A.Rodríguez
5L 2L 2L 4L		18 (METAGOL	no correrá	3|56	Toreador-Saudita	L.Fá (h)
0L 0L — —		19 (CACHACO	no correrá	3|56	Farewell-Ciabatta	Idem
4L 0P 5P 5L		20 CANUTO CAÑETE	P.Tárrago	3|56	Cullanhall-Daina	T.Arana
5L 5L 0L 3L	6	21 NICOTE	V.Emmolo	3|56	Inca-Yata-Nicotine	J.Freytes
2L 3L 4L 5L		22 (MONTE CHICO	no correrá	3|56	Reno-Cara Blanca	F.Medina
2L 5P 4P 2P		23 (EL B'BABLANCA	no correrá	3|56	Very Hot-Yeta	Idem
4L — — —		24 (ROLITO	no correrá	3|56	Rómulo-Lassie	Idem
— — — —		25 EL GRILLO	A.Saavedra	3|56	Erasmo-La Fourmi	A.Torres

Cand.: SENTENCIOSO (9) Enem.: Gabinio (13) Sport: Canuto Cañete (20)

HIPODROMO DE PALERMO

ANTICIPANDO EL MARCADOR DE LA 8ª CARRERA

I	10
II	12
III	8
IV	5

Performances

4930
Pal. 8-12-65
Pista normal
1100 — 1'7" 2|5
1 Acertado 56
2 M. Home 56 ½ cb
3 Taipí 56 ¾ cp
4 Capitalino 56 3 cp
5 L.P.C'ral 56 ½ pz
6 El M'fico 56 ½ cp
7 H. Lagos 56 1 cp
8 Em'rador 56 hoc.
9 Curt 53 2 cp
10 Alemán 52 1 cp
11 Rasju 53 8 cp
12 Pradillo 56 3 cp
U Pesquis 53 1½ cp

5142
S. I. 22-1-66
Pista normal
1800 — 1'49" 3|5
1 Carson 53
2 S. Sing 56 3 cp
3 Corto 56 3 cp
4 Scooter 56 ¾ cp
5 Monticelli 52 1 cp
6 Scorer 56 3 cp
7 F'mador 56 ½ cb
8 Figur'te 56 2½ cp
9 Apitín 53 pzo
10 Carate 56 1½ cp
11 Foto'nico 56 3 cp
12 Camagüey 56 1 cp
13 Color'do 56 ¾ cp
14 Pigüe 56 1½ cp
15 El Fed'al 56 6 cp
U Marigot 56 2½ cp

5422
L. P. 20-3-66
Pista normal
2300 — 2'28"
1 Ponty 52½
2 Minuto 57 ½ cab
3 Quiche 53 7 cp
4 Solacio 57 1 cp
5 Chispo 57 1½ cp
6 Dochap 55 3 cp
7 Slang 57 5 cp
8 Cospel 51 3 cp
U Amos 54 2 cp

5455
Palermo 26-3-66
(Pista normal)
1800 — 1'50"4|5
1 Elliat 57
2 S. Fredes 57 2 cp
3 Minuto 57 5 cp
4 Sapucay 54 1 cz
5 Quiché 57 5 cp
6 Dochap 57 8 cp
U Apostado 57 ¾ cp

5766
Pal. 28/5/66
(Pista normal)
1550 — 1'32"4|5
1 G. Grass 55
2 B'na's Pet 55 el pz
3 Pedagia 55 6½ cp
4 E. Greek 55 2½ cp
5 The Cate 55 7 cp
6 Atrevida 55 8 cp
7 P'rrada 55 2½ cp
U Cantamal 56 7 cp

5789
Palermo 4-5-66
(Pista Normal)
1100 — 1'4"2|5
1 F. You
2 Nalinda 55 1 cp
3 Alba Cuá 55 ½ cp
4 Clariver 55 2 cp
5 Batida 55 1 cp
6 Melódica 55 5 cp
U N. Muda 55 1½ cp

5790
Palermo 4-5-66
1800 — 1'51"2|5
1 Coypu 56
2 N. Jorgito 56 llcb
3 Acerado 56 2½ cp
4 Buitron 56 ¾ cp
5 Espacio 56 3 cp
6 Vitpichin 56 la cb
7 Portero 56 3 cp
8 S. Pink 56 3 cp
9 El V'nero 56 1½ c
10 El Timeo 56 2 cp
U B. Atou 56 1 cp

5793
Palermo 4-5-66
100 — 1'4"2|5
1 Agitee 55
2 Pau'tana 55 ½ cp
3 F. Rosess 55 5 c
4 B. Lilly 55 ½ cp
5 Tafia 55 1 cp
6 Z. Mónica 55 2 cp
7 W. Baby 55 1½ cp
8 Songkok 55 ¾ cp
9 Altaica 55 la cb
10 Hirosaki 55 2 cp
11 Mañeraza 55 1 cp
12 W.Girl 55½ 1½ cp
13 Eslovena 55 ¾ cp
U Payadora 55½ 1 cp

5807
S. Isidro 5-6-66
1600 — 1'37"2|5
1 R. de Nuit 55
2 Dovekiss 55 1½ cp
3 S. White 55 ¾ cp
4 La M'ta 55 1½ cp
5 P. Axe 54½ 6 cp
6 M. Arrow 56 2 cp
7 E. Greek 56 1½ cp
U C'plaint 55 1 cp

5911
Palermo 20-6-66
(Pista pesada)
1500 — 1'30"
1 Pullrrimus 53
2 El M'fico 55 v|cp
3 Wandú 56 1 cp
4 R'nombre 56 3 cp
5 Stop 56 1½ cp
6 Pompidu 56 2 cp
7 Auxilio 56 4 cp
8 S. Revés 56 el hc
9 Beagle 56 3 cp
10 Micheo 56½ 1 cp
11 Vatinus 56 v|cp
12 Pu'ñejo 56 4 cp
13 Brizo 56 3½ cp
14 I. Capac 54 1 cp
15 R. Guazú 56 .4 cp
16 Espacio 54 2 cp
17 Roundly 56 4 cp
U Rayobal 54 2½ cp

5914
Palermo 20|6|66
(Pista normal)
1100 — 1'6"2|5
1 Privilegiado 56
2 Capi'no 56 ½ cb
3 Indino 55 1 cp
4 Mr. H'e 56 1½ cp
5 Savant 56 2 cp
6 Medellín 56 1 cp
7 M'celli 56 3 cp
U C d. I'io 53 1½ cp

5921
La Plata 24|6|66
(Pista húmeda)
1.100 — 1'8"2|5
1 Jalca 55
2 Hirosaki 55 4 cp
3 Huya 55 6 cp
4 Derecha 55 ½ cp
5 Charpa 55 ¾ cp
6 Chochera 55 1 cp
7 Enpausa 55 2 cp
8 Haza 55 1 cp
9 I. Dancer 55 ½ cp
U Fingall 55 1 cp

5929
S. Isidro 25|6|66
(Pista húmeda)
1.000 — 59 2|5
1 Azafata 55
2 F. Roses 55 el pz
3 Chirlata 55 2 cp
4 Tamako 55 1½ cp
5 B. Lilly 55 4 cp
6 A'brosia 55 ½ cp
7 Tafia 55 2 cp
8 Fanchette 55 1 cp
9 Egorita 55 ¾ cp
10 O. More 55 la cz
11 Narova 55 1 cp
12 Bristar 55 2½ cp
13 Conducta 55 3 cp
14 Milupa 55 el hc
15 Angeline 55 1 cp
16 Ide 55 ½ cp
17 Pontonera 55 2 cp
18 Valse 55 1 cp
U Cortona 55 ¾ cp

5932
S. Isidro 25|6|66
(Pista húmeda)
2.400 — 2'32"2|5
1 Fondin 53
2 Bandón 54 ½ pz
3 P'ducto 55 2½ cp
4 Arisco 56 5 cp
5 V. Sur 56 ½ cp
6 Aller 54½ 2 cp
7 Figurante 56 1 cp
8 Reneutro 56 3 cp
9 D. Manolo 51 2 cp
10 M. Nick 56 1½ cp
U Radial 49½ 3 cp

5977
Palermo 3-7-66
(Pista normal)
1100 — 1'5"1|5
1 Chirlata 53
2 Tafia 53 ½ pz
3 B. Lilly 56 1 ½ cp
4 O. Grises 56 1 cp
5 Nofret 56 ½ cp
6 Chalanera 56 3 cp
7 Desvela 56 hoc
8 Súbita 56 1 cza
9 Malagata 56 2 cp
10 Atulita 56 1 cp
11 Z. Mónica 56 5 cp
12 Mácula 56 1 cp
13 Alar'dora 56 1 cp
14 Siragal 56

6009
S. Isidro 9-7-66
(Pista normal)
1800 — 1'48"2|5
1 Viaigo 57
2 Mento'tun 57 1 cp
3 Turfman 57 3 cp
4 N. Pepe 56 3 cp
5 Marcos 57 4 cp
6 Bandon 57 2½ cp
7 R. Sol 57 la cb
8 Em'dor 57 2 cp
9 Coatal 56 1 cp
10 Intruso 57 3 cp
11 Maléfico 56 la cb
12 C. Chance 56 1 cp
U Revolt 53 3 cp

6034
Palermo 16|7|66
(Pista normal)
1600 — 1'39"1|5
1 Pensee 56
2 Pastilla 56 ½ cp
3 Pro'tida 56 5 cp
4 Aglabita 56 1 cp
5 Magaña 56 el pz
6 Analux 56 1½ cp
7 Arfada 56 2 cp
8 Seolvidó 56 ¾ cp
9 Z. Mónica 56 ½ cp
10 Garota 56 la cb
11 C. Clory 56 1 cp
12 Juglara 54 2 cp
13 Edu'tiva 57 1½ cp
14 D. Cu'la 56 el hc
15 Par'sana 56 ¾ cp
16 Race 56 la cb
17 Franjera 56 1 cp
U Lezna 56 ½ cp

6048
Palermo 17|7|66
1600 — 1'37"
1 Ascarat 56
2 Borobi 56 5½ cp
3 Ma'kech 56 1½ cp
4 Temporal 56 2 cp
5 Elogio 56 ¾ cp
6 Sen'oso 56 1 cp
7 Prestigio 56 ½ cp
8 Atambor 56 la cb
9 Wizzard 56 3 cp
10 Salitre 56 1 cp
11 Boreas 56 el hc
12 C. Julio 56 ½ cp
13 Brandal 56 1 cp
14 Roll 56 4 cp
15 Es'loso 56½ 2 cp
16 Falconer 56 1 cp
U Valo 56½ ¾ cp

6052
Palermo 17|7|66
1600 — 1'37"2|5
1 Trackless 50½
2 Flapper 56 ½ cp
3 Lioness 57 1 cp
4 La M'toria 57 1 cp
5 Sem'ra 58 2 cp
6 Ma'trina 56 ½ cp
7 Bam'Lina 57 la cb
8 Q. Tapa 56 ¾ cp
9 Semeiar 57 v|cp
10 Diezma 51½ 8 cp

6059
La Plata 22|7|66
(Pista normal)
1200 — 1'15"3|5
1 M. Caña 57
2 Festal 57 ¾|cp
3 E. Gris 56 ¾ cp
4 Clariver 57 2 cp
5 D. R'dana 57 ½ cp
6 Bristar 56 2 cp
U N. Muda 57 4 cp

BUENA PERSPECTIVA

Falstaff Para el Exito de Entrada

Además del interés que suscita la disputa del Gran Premio Jockey Club, jugada que promueve el movimiento del sport.

Para empezar la jugada es buen candidato Falstaff, que ajustó su entrenamiento con su reciente tercer puesto en pos de Snow Cake y Andover al hacer su debut. El tordillo que entrena el veterano y a la vez competente cuidador Guido Benvenutti, quedó a punto y será muy difícil que pierda. Vales de cubierta a Elogio y Gran Faraón, que cuentan con buenas performances y ejercicios.

Matemáticas Turísticas

1ª Carrera		**6ª Carrera**	
Eyeball	76.32	Forli	95.00
G. Star	73.12	Atónito	94.20
B. Lilly	73.12	Tenzing	93.00
Chalanera	62.07	Proposal	92.97
C. Glory	60.00	N. Fail	83.20
2ª Carrera		Cartujo	80.00
Grunding	89.96	P'fumado	79.37
Se Fue	82.71	**7ª Carrera**	
P. Me	82.00	Bautizo	80.51
Ruling	81.00	Bux'mwar	78.20
Dekadrón	73.87	Brizo	77.20
3ª Carrera		Servidor	77.00
Andover	80.00	Can-Do	76.40
Falstaff	79.97	Acerado	76.30
G. Faraón	76.41	N. Jorgito	75.20
Locativo	74.68	Gorila	74.60
Spike	72.76	My King	74.18
S. Wh'ker	72.41	**8ª Carrera**	
Elogio	72.40	La Chif'da	76.86
4ª Carrera		Salomé	71.92
Romura	83.41	Siragal	70.66
Silvie	79.91	T. Blue	70.60
Rabicana	79.12	Mainsail	70.50
Elaine	78.17	Obstinate	70.00
Suertuda	78.05	**9ª Carrera**	
Tía Lulú	76.91	Belmonte	84.70
5ª Carrera		Mento'tum	83.60
V. Nasruk	83.13	Apitín	82.76
Jalca	82.55	S. Chagrín	82.70
Marsella	82.00	S. Tower	81.90
Alba-Cuá	81.55	Exito	80.00
Ch'jerry	80.26	Roundly	78.90
Nerecha	80.00	Philósofo	78.80

Aclaraciones

El cuidador Alfonso Salvati espera mejor carrera de Black Lilly, en la primera prueba y considera que fracasó recientemente porque tuvo una mala largada.

También el trainer J. M. Albín espera que mejore Valentía, en la octava prueba y culpa por su reciente fracaso a los tropiezos que tuvo durante el transcurso de la carrera.

PALERMO: PROGRAMA

1ª Carrera — Pr. PECHAZO (1960) — 1100 Mts. — A las 11.—

4 ULTMAS	COMPETIDOR	o|c.			e|k.	PADRE-MADRE	CUIDADOR
— — — —	1 CATALUÑA	—	13	O. Nardi	3|56	Gric-Camiro	T.B.Miguez
0P 0S — —	2 GUINEA	6186	8	A. Carbajo	3|56	Gr'ófono-Turpuna	H.L.Avalos
4L 2L 6P 0P	3 CHALANERA	6106	4	E. Olguín	3|56	Chañar-Linajuda	L.Vega
— — — —	4 RENDIJA	—	9	O. Tévez	3|56	Gric-Rochelle	A.C.Casalini
— — — —	5 BALSERA	—	2	no correrá	3|56	Parral-Bautsen	R.V.Reta
0S — — —	6 VALSE	5929	7	C. Riero	3|56	Venusto-Minuit	A.H.Irusta
0P 3P 3P 5S	7 B. LILLY	6186	6	J. Torres	3|56	V.Roll-WittyLily	AA.L.Salvati
0P — — —	8 ESLOVENA	5793	5	R. Amadeo	3|56	P.Ch'stian-Extasis	J.E.Chavarri
2P 2P — —	9 EYEBALL	6226	1	E. Jara	3|56	Resuello-Eyefull	E.Pascual
0P — — —	10 CANTAMAL	5766	14	no correrá	3|56	Res'llo-C.Noisette	F.A.Calonje
3P — — —	11 GOLD STAR	6226	11	R. Ciafardini	3|56	G.Stam-G.M'keran	A.J.G'vanetti
— — — —	12 TARTANA	—	12	A. Sánchez	3|56	C'danilII-Chalupa	L.Calone
0P 5S 0S 0P	13 C. GLORY	6034	3	G. Pérez	3|56	Ipso-Peleadora	E.R.M'tucci
— — — —	14 IZMU	—	15	P. Quevedo	3|56	Farewell-Fatiha	F.D.Vitale
0S 0S 6S —	15 COMPLAINT	5807	10	A. Etchart	3|56	Cachador-Pichuca	F.Báez

Cand.: EYEBALL (9) Enem.: Gold Star (11) Sport: Black Lilly (7)

2ª Carrera — Pr. TAI (Especial) (1965) — 1600 m. — A las 11.40

— — — —	1 MATADOR II	—	7	M. de Santis	4|60	T.Rabbi-Carole	A.Milia
6P 1L 2L 1L	2 GRUNDING	6280	3	A. Sánchez	4|57½	Rómulo-Pho'girl	J.Tedesco
1P 2P 2P 4P	3 PERMIT ME	6180	4	E. Pellegrino	5|56½	E'bargo-Gen'néve	A.Pellegrino
3P 0P 6S 0P	4 RULING	6230	5	C. Sauro	4|55	Res'llo-Ru'lista	E.P.Cas'gne
2P 3P 3S 1P	5 (SE FUE	6230	2	R. Ciafardini	5|54	Birón-Seña	J.F.Penna
5P 5P 5P 0P	6 (SAVANT	5914	1	G. Rivero	4|52	Tatán-Est'antina	ídem
6P 4S 1P 0P	7 DEKADRON	6265	6	J. Caro	6|48	Div'tido-O.Queen	C.Do'guez

Cand.: GRUNDING (2) Enem.: Se Fué (5) Sport: Permit Me (3)

3ª Carrera — Pr. MARISTA (1961) — 2200 Mts. — A las 12.30

COMIENZA LA APUESTA TRIPLE

6P — — —	1 SPIKE	6264	13	no correrá	3|56	T.Rabbi-Sugestión	E.Martucci
3P 2P 5P 0P	2 ELOGIO	6154	9	H. Ciafardini	3|56	Sideral-Honra	J.Lapistoy
3P 3P 0L 0P	3 G. FARAON	6195	3	O. Tévez	3|56	GrandPá-F'nesca	J.C.B'tucci
4P 0P 0S —	4 S. WHISKER	6195	7	A. Sánchez	3|56	SnowCat-LaVenus	J.A.Maldotti
0P — — —	5 (AMANTE	6184	6	J. Ortiz	3|56	I'broglio-Anucha	T.Arana
— — — —	6 (BARRON	—	16	H. Artigas	3|56	Retrial-Bayonette	ídem
3P — — —	7 FALSTAFF	6264	17	C. Sauro	3|56	G.-Weed-Fil'ónica	G.B'venutti
0P 0P 0P —	8 CHE JULIO	6184	4	C. Abril	3|56	VeryHot-G'guella	J.J.García
0L 6L 0S 0P	9 (LOCATIVO	6140	14	M. Arcos	3|56	Domselar-L.Linda	A.J.G'netti
3L 0P 0P —	10 (FALCONER	6197	10	no correrá	3|56	R'oration-Falina	ídem
0P — — —	11 MIMISTERIO	6222	2	J. Villegas	3|56	Hokusai-Medosa	A.P.G'netti
0P — — —	12 (BEQUEST	6184	12	D. Demilio	3|56	A.NightII-N.Gift	G.M.Wagner
— — — —	13 (ALBUR'QUE	—	8	G. Pérez	3|56	Aletsch-Barvela	ídem
0P — — —	14 LABURO	6264	11	E. Jara	3|56	Guatán-Lurian	J.Fregonese
0P — — —	15 BOREAS	6048	5	O. Cosenza	3|56	Tatán-Borea	O.Ojeda
— — — —	16 SOÑADOR	—	15	A. Etchart	3|56	AnaramII-Serra'lla	E.M.Vitale
2P 2P 0P —	17 ANDOVER	6264	1	no correrá	3|56	Birón-Ariadna	H.L.Saccone

Cand.: FALSTAFF (7) Enem.: Soñador (16) Sport: Elogio (2)

4ª Carrera — Pr. HUXLEY (1962) — 1100 Mts. — A las 13.20

CONTINUA LA APUESTA TRIPLE

2P 1L 2P 0P	1 SILVIE	6263	4	R. Rutti	4|59½	B'sPet-Silvina	L.A.Ferro
5P 4S 1S 2S	2 SUERTUDA	6263	8	A. Etchart	4|57½	T.Rabbi-Sn'drop	J.M.Ferro
0P 3P 2L 2P	3 ELAINE	6165	3	J.C.Varela	5|56½	J.Honor-Esterela	O.A.T.Vigo
1P 2L 0P 0P	4 RABICANA	6189	7	O. Tévez	4|56	Sabroso-R'cheria	R.Moreno
0P 0P 0S 3P	5 DIEZMA	6052	2	no correrá	4|54½	L.P.P'ce-Ro'iana	F.Delieutraz
1P 0P 4P —	6 ROMURA	6206	1	P. Quevedo	4|53½	Rómulo-C'belera	M.Acosta
0L 0S 0S 0P	7 AUSTRALASIA	6250	6	J. Camoretti	4|53	Chaval-Aust'lia	H.L.Saccone
1P — — —	8 TIA LULU	6079	5	no correrá	5|51½	ElC'rrón-S.Madge	E.A.Catalano

Cand.: RABICANA (4) Enem.: Silvie (1) Sport: Romura (6)

6079
Palermo 24|7|66
(Pista normal)
1100 — 1'7"2|5
1 Tía Lulú 57
2 Pipe'ta 56 1½ cp
3 Loveless 56 ½ pz
4 P. Donna 56 3 cp
5 Malen 56 1 cp
6 Anagina 56 el pz
7 Oh! Be'ty 57 el rc
8 Chan niere 57 2 cp
9 Pe'grina 57 7 cp
U Can'cilla 54 10 cp

6083
Palermo 24|7|66
(Pista normal)
1600 — 1'38"
1 Guamo 54
2 Gorila 54 3 cp
3 Fil'dor 56 2½ cp
4 Pompidu 56 1 cp
5 S. D'Or 56 3 cp
6 Quiche 54 6 cp
7 Ar'rio 56 4 cp
U Somero 53 ¾ cp

6086
Palermo 24|7|66
1800 — 1'50"
1 Portogallo 57
2 N. P'pe 53½ 2½ cp
3 Men'tum 56 ½ cp
4 Marcos 56 1½ cp
5 Revolt 54 v|min.
6 Wandu 56 1 cp
7 G'ando 57 2½ cp
8 Coypu 54 1 cp
9 Ca'plun 56½ la cb
10 Basto 54 3 cp
U D. Ma'lo 54½ 2 cp

6102
Palermo 30-7-66
(Pista Pesada)
1600 — 1'41"2|5
1 S. Whitte 56
2 Sheting 56 2½ cp
3 Winona 56 v cp
4 Bebucha 56 ½ cp
5 Panoplia 56 ¾ cp
6 Magaña 56 2 cp
7 Cinyras 56 ½ cp
8 Petalia 56 1 cp
9 Z. Mónica 56 3 cp
10 Riantina 56 cab
11 Blanquilla 56 3 cp
U Maquilla 54 1 cp

6106
La Plata 31-7-66
(Pista Pesada)
1600 — 1'45"
1 D. Cata 57
2 LaBiola 56 ¾ cp
3 H.Gully 56 5 cp
4 Chanera 56 4 cp
5 Chochera 56 3 cp
6 M'sarde 56 2½ cp
7 Malina 56 1 cp
8 Filaila 56 3 cp
9 C'marca 56 4 cp
U Sableada 54 2 cp

6126
La Plata 5|8|66
(Pista Húmeda)
1100 — 1'8"2|5
1 Derecha 56
2 Esp'ana 56 4 cp
3 B'balina 56 ½ cp
4 Feminal 56 3 cp
5 Amerina 56 1 cp
6 Almanza 56 1 cp
7 Ch'mita 56 2½ cp
8 Flechada 56 1 cp
9 C. d. Eje 56 ¾ cp
10 Enchanted 56 3 cp
11 F'menta 56 2 cp
U Chipen 54 1 cp

6130
Pal. 6-8-66
Pista normal
1000 — 57"
1 Bonirock 55
2 Longhi 54 5½ cp
3 Ch. Up 54 pzo
4 Bálsamo 53 3 cp
U Delator 53 8 cp

6133
Palermo 6|8|66
(Pista Normal)
1600 — 1'36"2|5
1 Belmonte 54
2 N.J'gito 56 2½ cp
3 Micheo 56 2½ cp
4 Banjo 56 4 cp
5 B.Busca 56 1½ cp
6 T.Game 54 ¾ cp
7 Filmador 56 ¾ cp
8 Huary 56 el pz
9 Alemán 53 el pz
10 Curt 57 ¾ cp
U Sahara 54 6 cp

6140
La Plata 7|8|66
1300 — 1'21"2|5
1 Inaco 56
2 Metagol 56 v m
3 Salitre 56 ½ cp
4 Refranero 57 2 cp
5 Condarco 56 1 cp
6 Jactancioso 56 3 cp
7 Aludi 56 1½ cp
8 Lizard 56 4 cp
9 C'trabando 56 2 cp
10 Visergio 56 el pz
11 T. y Dos 54 la cb
12 Ga'bateado 56 3 cp
13 Flaxm. 54 4 cp
14 Locativo 56 v cp
U Jubile 52 2 cp

6148
Palermo 7|8|66
1100 - 1'4"3|5
1 Clariver 56
2 Chau'rry 56 ½ cp
3 A.Cua 56 2 cp
4 Nalinda 56 1½ cp
5 Fleetsie 56 3 cp

6150
Palermo 7|8|66
(Pista Normal)
1100 - 1'4"3|5
1 D.Empire 56
2 Narova 56 6 cp
3 F.Roses 56 ½ cp
4 Fanchette 56 3 cp
5 Songkok 56 2½ cp
6 Desvela 56 1 cp
7 Pupatola 56 ½ cp
8 Atrevida 56 1 cp
9 Bonitilla 54 3 cp
10 L'barda 53 1½ cp
11 Sanchezia 54 2 cp
12 Tours 56 ¾ cp
13 Siragal 56 cz
14 Payadora 56 1 cp
15 Thinfina 56 2 cp
16 Jalapa 54 3 cp
U Moonrift 54 v|cps

6152
Palermo 7|8|66
1600 - 1'33"2|5
1 Forli 56
2 Atónito 56 vs. cp
3 Cartujo 56 3 cp
4 Viclemen 56 7 cp
5 Bambure 56 4 cp
6 Senator 56 2½ cp

6154
Pal. 7-8-66
(Pista normal)
1600 — 1'36"3|5
1 Never Fail 56
2 Pindari 56 3 cp
3 Elogio 56 1½ cp
4 Luzbel 54 2 cp
5 Bar'ricus 56 3 cp
6 Marra'ch 56 ¾ cp
7 Locker 56 2½ cp
8 Falconer 56 5 cp
9 Bombazo 56 cb
10 Sunsight 56 1 cp
11 Marek 56 9 cp
12 Fuissé 56 3 cp
13 Parlante 56 7 cp

6158
L. P. 12-8-66
1200 — 1'15" 2|5
(Pista húmeda)
1 N. Love 56
2 Súbita 56 2 cp
3 Litera 56 6 cp
4 Edisuy 56 3 cp
5 Renatita 56 1 cp
6 T. B'deras 56 1 cp
7 Caldia 54 2½ cp
8 C. Firma 56 ¾ cp
9 Bamb'linas 56 cab
10 M. Piu 56 1 cp
10 M. Piu 56 1 cp
U Queb'te 56 2½ cp

6161
L. P. 12-8-66
(Pista húmeda)
1600 — 1'42" 1|5
1 Blue Night 56
2 D. Cata 56 ½cp
3 L. Col'na 56 ¾cp
4 D'vekiss 56 la cz
5 Chirlata 56 2cp
6 Santiaga 56 ½cz
7 Huesca 56 ¾cp
8 Tafia 56 ½cz
9 Batida 56 ¾cp
10 Co'tada 56 1cp
11 Italianita 56 el pz
12 Flore 56 el pz
13 M. Arrow 56 1cp
14 Conducta 56 ½cp
15 Cepita 56 ½cp
16 Gorjea 56 la cz
17 Clariver 56 ½cp
18 D. Festal 56 ¾cp
19 Zarabanda 56 3cp
U L. Ninfula 56 4cp

6164
Palermo 13-8-66
(pista normal)
1500 — 1'35"
1 Shrill 56
2 P. Axe 56 4 cp
3 Obstinate 56 5 cp
4 W.Baby 56 4½ cp
5 Langosta 56 ¾ cp
6 Flamante 56 ½ cp
7 Esbelta 56 1½ cp
8 Royala 56 2 cp
9 Rouserola 56 2 cp
10 Sheting 56 1 cp
11 Counteg 57 2 cp
12 Brutosska 57 1 cp
U Rafi 57 la cz

6165
Palermo 13-8-66
(Pista Normal)
1100 — 1'4"2|5
1 S. Vistosa 56
2 Silvie 56 1 cp
3 Malchuza 56 ½ cb
4 Epopée 56 1 cp
5 Ruempa 56 1 cp
6 S. Alma 56 1 cp
7 Elaine 55½ 2 cp
8 R. Shoe 51½ 4 cp
9 H. Quéen 54 ½ cb

6166
Palermo 13-8-66
(Pista Normal)
1600 — 1'38"
1 V. Nuevo 57
2 N.J'gito 57 2½ cp
3 Alemán 57 6 cp
4 Can Do 56 ¾ cp
5 Florio 56 ½ cp
6 Banjo 56 el hc
7 Atrevido 57 1 cp
8 Aforado 56 1 cp
9 S. Revés 56 8 cp
U Micheo 56 1 cp

6167
Palermo 13-8-66
(Pista Normal)
1800 — 1'50"
1 N. Fail 56
2 A. Fool 56 1 cp
3 Azcarat 56 ½ pz
4 Pairó 56 2 cp
5 Perfu'do 56 2½ cp
6 Defrente 56 7 cp

6180
Palermo 14-8-66
(Pista Normal)
1800 — 1'50"
1 P. Me 56
2 Hábito 56 2 cp
3 T. Macho 56 1 cp
4 R'zonable 56 ½ cp
5 T. Puntos 56 1 cp
6 Resoplo 56 la cb
U Nonevero 54 3 cp

6184
Palermo 14-8-66
(Pista Normal)
2000 — 2'5"
1 Rhantes 56
2 Andover 56 ½ cp
3 Cortijo 56 1 cp
4 Locker 56 2 cp
5 Tahón 56 la cb
6 El F'tino 56 3 cp
7 Carabinier 56 1 cp
8 Che Julio 56 2 cp
9 Dunkerque 56 3 cp
10 Amante 56 1 cp
11 Beuet 56 1½ cp
12 Fármaco 56 la cb
U Trebolese 56 2 cp

6186
Palermo 14-8-66
(Pista Normal)
1[illegible] — 58"3|5
1 Narova 56
2 Felice 56 3 cp
3 Sunvin 56 1 cp
4 T. Blue 56 2½ cp
5 F. Rose 56 1 cp
6 Millie 53 ¾ cp
7 Marsella 54 3 cp
8 B.Lilly 56 cab
9 Fan'tte 56 1½cab
10 Atalaia 56 1 cp
11 Valentia 56 2½ cp
12 Giunea 53½ ¾ cp
13 Morrilla 52 7 cp
14 Galo 52¾ cab
15 Curundas 52½ cab
U Talca 53

6189
Palermo 15-8-66
(Pista Normal)
1100 — 1'4"2|5
1 Rabicana 57
2 S. Pretty 56 ½ cp
3 Margarine 56 1 cp

OFRECE LA "TRIPLE"

OMPLETO DE MAÑANA

ª Carrera Pr. GOBERNADO (1964) — 1100 Mts. A las 14.5

TERMINA LA APUESTA TRIPLE

2P	1S	3S	1 MELODICA	5789	7	H.Ciafardini	3|56	Tatán-Melodie	J.Lapistoy
—	—	—	2 ZARIS	6226	10	A.Sánchez	3|56	CardanilII-Cábala	L.Calone
—	—	—	3 JALCA	5921	8	J.Camoretti	3|56	M.Merry-Janistar	J.A.Torres
1S	0P	—	4 CHAUJERRY	6148	2	R.Ciafardini	3|56	J.Honor-Chap'rita	J.F.Penna
2P	2P	0S	5 NAROVA	6186	6	E.Jara	3|56	J.King-Rendova	D.E.Pascual
3P	3P	2P	6 ALBA-CUA	6223	1	J.Torres	3|56	Cuadro-Albaclara	A.L.Salvati
3L	4L	4L	7 DERECHA	6126	9	no correrá	3|56	Pechazo-Danaide	RA.Cortez
2L	4L	0L	8 (NEW LOVE	6158	11	no correrá	3|56	Singapur-Relevada	E.C.Boni
3L	0L	4L	9 (VELLA N'RUL	6223	3	O.Téves	3|56	Vitelio-Nour'ihar	idem
5P	2L	6S	10 FESTAL	6161	4	no correrá	3|56	Filón-Alasuerte	F.Medina
6L	0P	5L	11 N. MUDA	6059	12	no correrá	3|56	Bl.Pansy-Parleta	E.Arce
0P	0P	—	12 MARSELLA	6201	5	M. De Marco	3|56	Magnum-LaDanza	A.Sarati(h)

Cand.: VELLA NASRUL (9) Enem.: Chaujerry (4) Sport: Melódica (1)

ª Carrera Pr. JOCKEY CLUB — 2000 Mts. A las 14.50

Esta carrera está publicada en la página 24

ª Carrera Pr. MAMBORETA (1959) — 1600 Mts. A las 15.35

0P	5L	2L	1 SIN REVES	6166	10	J.H.Pereira	4|57	S.Road-Kongoja	R.Martinez
2P	3P	—	2 ACERADO	5790	6	C.Sauro	4|57	Atabor-Férrea	S.P.Yacosa
4P	0S	6S	3 (CAN-DO	6241	16	C.O.Sáenz	4|57	Branding-Savvy	J.F.Penna
—	—	—	4 (P. CHARLIE	—	14	R.Ciafardini	4|57	C'pálida-Q.Eli'beth	idem
6S	0P	0P	5 BRIZO	6205	9	R.Nístico	4|57	Lev'than-B'femada	M.A.Blanco
0S	—	—	6 AUXILIO	5911	3	G.Pérez	4|57	DonMac-Falúa	G.Alvariza
2P	3S	2P	7 N. JORGITO	6166	11	A.Sánchez	4|57	Ar'phanes-L.Clara	J.M.Albin
—	—	—	8 SERVIDOR	6241	4	J.Villegas	4|57	G.Stream-Ser'dilla	A.P.G'vaneti
0P	0P	5P	9 MY KING	6205	5	A.Etchart	4|57	Argur-MyPrincess	A.L.Salvati
0S	6P	—	10 ARBITRARIO	6083	7	O.Pellegrino	4|57	At'ctor-T'bulencia	G.A.Cervi
—	—	—	11 PESQUIS	4930	1	E.García	4|57	Madison-P.Girl	E.Martucci
0P	4P	0S	12 BUXOMWAR	6198	2	no correrá	5|53	Undiwar-B.Lass	J.Castelli
5P	0S	6P	13 GUAIMARO	6279	12	R.Rodríguez	5|53	E.Ruler-Borja	V.Pelorosso
5L	0L	3L	14 BAUTIZO	6266	13	J.Camoretti	5|53	Nyangal-Bakka	J.A.Torres
2L	0P	0S	15 GORILA	6083	15	J.Rolón	5|53	Argos-Grilinda	L.M.Pecci
0S	0L	0L	16 APOSTADO	5455	17	M.Encinas	5|53	Apóstol-LaRajada	C.Mihura
6S	0L	2L	17 SLANG	5422	8	O.Cosenza	5|53	Scratch-Balkh	J.A.Lema

Cand.: ACERADO (2) Enem.: Niño Jorgito (7) Sport: Brizo (5)

ª Carrera Pr. MANANTIAL (1958) — 1100 Mts. A las 16.25

—	—	—	1 HARDIMENT	—	2	no correrá	3|56	M.Tracks-H'diesse	J.F.Penna
—	—	—	2 TUDOR BLUE	6186	6	no correrá	3|56	T.Castle-Tintura	A.Tedeschi
4P	3L	—	3 OBSTINATE	6164	8	no correrá	3|56	V.Hot-Obstinada	V.Capparelli
—	—	—	4 ALAR'DORA	5977	14	J.Torres	3|56	R.a.Rule-Alamosa	V.H.Santos
—	—	—	5 VALENTIA	6186	3	L.Canú	3|56	M.Tracks-V.Dorita	J.M.Albin
—	—	—	6 FRAGILE	—	10	O.Cosenza	3|56	Fierabrás-Skimpy	J.M.Ferro
—	—	—	7 BRUTOSSKA	6164	4	J.Lococo	3|56	Bolshoi-Broma	E.J.Solari
—	—	—	8 SALOME	6226	9	A.Etchart	3|56	M.Tracks-Yocasta	C.F.Croce
0L	6L	0L	9 MAINSAIL	6226	1	A.A.De'guez	3|56	Mal'bo-Karmena	F.Lanzoni
—	—	—	10 LA CHIFLADA	6260	7	A.Sánchez	3|56	R.ofWay-LaMaleva	L.Calone
—	—	—	11 FIDELIA	—	5	D.Demilio	3|56	Fierabrás-Elodia	G.M.Wagner
0P	0P	—	12 PONFERRADA	5766	12	R.Zapata	3|56	C.Harwell-C'ábrica	J.Lapistoy
0P	0P	6P	13 SIRAGAL	6150	11	O.Tévez	3|56	Satán-Expansión	R.Martinez
			14 Z. MONICCA	6102	13	O.Nardi	3|56	Cierto-Leva	J.E.Chavarri

CAND: LA CHIFLADA (10) Enem: Ponferrada (12) Sport: Salomé (8)

ª Carrera Pr. SNOW BLUFF (1963) — 2500 Mts. A las 17.15

P	3P	1P	1P	1 FRIPOUILLE	6282	2	A.Sánchez	4|57	F'abrás-B'bonzuela	G.M.Wagner
P	4P	0S	4S	2 PHILOSOFO	6259	12	C.Sauro	4|57	P'adiso-P.C'mante	E.P.Cas'gne
S	2S	5P	5P	3 BANDON	6009	1	J.Contreras	4|57	C.t.Great-B'rillera	F.Soumastre
P	2S	2S	2P	4 M'NTOLATUM	6086	9	A.Etchart	4|57	Claro-Mentolia	A.H.Irusta
L	0L	2L	0L	5 EXITO	6199	10	O.Nardi	4|57	Theseus-Eng'pida	F.Viviani
L	1L	2L	2L	6 A. CHEF	6273	8	J.Camoretti	4|57	A.Night-Polka	J.R.Grimaut
R	6R	2R	1R	7 PIGUE	5142	5	J.Ramallo	4|57	Gric-Pontevedra	P.González
L	3L	3L	1L	8 S. TOWER	6202	7	J.Lozano	4|57	P.d'Or-T.d'Argent	L.B.Sosa
S	2P	1P	6P	9 (RADIAL	5932	11	V.Garay	4|54	G.Stream-R.Time	B.A.G'netti
P	2P	1P	0S	10 (ROUNDLY	6259	4	no correrá	4|54	G.Stream-R.J'tice	A.J.G'netti
P	0S	5P	0S	11 BELMONTE	6133	6	J.Martino	4|54	Gric-Bonchance	O.Ruiz
P	6P	0P	0P	12 S. CHAGRIN	6241	13	no correrá	4|54	S.Susto-Cariátide	A.L.Salvati
P	3P	0P	1P	13 APITIN	6190	3	O.Cosenza	4|54	Cloral-Palangana	F.S.Melo

Cand.: MENTOLATUM (4) Enem.: Belmonte (11) Sport: Silver Tower (8)

Son Difíciles las Etapas Restantes

La cuarta y la quinta carreras, donde continúa y termina la apuesta triple, son bastante difíciles, pero no obstante ello, con un poquito de suerte se podrá dar en el blanco. En el canje parcial de los vales habrá que decidirse entre Rabicana, Silvie y Romura que son por sus actuaciones y ejercicios, las más indicadas del lote.

En la quinta carrera, sobresalen Vella Nasrul y Chaujerry. La primera de las nombradas termina de clasificarse segunda a uno y medio cuerpo de Paulistana y siguió bien y en cuanto a Chaujerry, son buenas dos de sus tres actuaciones y si responde a su segundo reciente de Clariver, costará arrebatarle el triunfo.

Lo que Destaca la Información

El mejor candidato:
Forli
Doblete probable:
Eyeball
Grunding
Para la triple:
Falstaff
Rabicana
Vella Nasrul
El dato del reloj:
La Chiflada

Tiene una Fija...

CON ACERADO. Cayetano Sauro, siempre eficiente, tiene una fija en la séptima carrera.

FALSTAFF, que llegó tercero de Snow Cake y Andover al debutar, es indicado para la iniciación de la triple. El tordillo del Unzué adelantó mucho en su preparación y será difícil que pierda.

Con las Partidas Finales se Descubren los Ganadores

La mayoría de los competidores que animarán mañana la reunión extraordinaria en Palermo, cumplieron sus trabajos últimos en buena forma. Saldrán a cotejar fuerzas en la plenitud de sus medios con vistas a sobresalir. He aquí el detalle:

1ª Carrera

De San Isidro: GUINEA, A. Carbajo, 600 en 36"3|5; CHALANERA, E. Olguín, 500 en 29"3|5; RENDIJA, O. Tévez, 600 en 35"4|5; BLACK LILLY, J. Torres, 600 en 36"2|5; ESLOVENA, R. Amadeo, 500 en 29"4|5; EYEBALL, E. Jara, 600 en 36"; GOLD STAR, R. Ciafardini, 600 en 36"; TARTANA, A. Sánchez, 500 en 29"2|5; CRIMSON GLORY, G. Pérez, 500 en 30".

De Palermo: CATALUÑA, O. Nardi 600 en 36"2|5; VASSE, C. Riero 600 de recta en 36"2|5.

2ª Carrera

De San Isidro: GRUNDING, A. Sánchez, 800 en 49"3|5; PERMIT ME, E. Pellegrino, 800 en 48"2|5; RULING, L. Calvete, 800 en 51"3|5; SE FUE, R. Ciafardini y CELADA, C. O. Sáenz, 800 en 48"3|5; SAVANT, G. Rivero, y BARCLA, I. Leguisamo, 800 en 48"4|5; DEKADRON, J. Caro, 800 en 51".

De Palermo: MATADOR II, M. de Sant's, fácil a la par de Veneno; R. Martínez 1000 en 1'3"2|5.

3ª Carrera

De San Isidro: SPIKE, G Férez, 800 en 51"; ELOGIO, H. Ciafardini, a la par de TAMURE, R. Zapata, 800 en 49"; SNOW WHISKER, A. Sánchez y PUFFIN, G. Pérez, 800 en 49"2|5; AMANTE, J. Ortiz y BARROA, H. Artigas, 800 en 49"2|5; LOCATIVO, M. Arcos, 1000 en 1'5"; MIMISTERIO, J. Villegas, 1000 en 1'3"3|5; BEQUEST, D. Demilio, 800 en 49" 3|5; LABURO, E. Navarro, 800 en 49"; BOREAS, O. Cosenza, 800 en 48"3|5; SOÑADOR, A. Etchart, 1000 en 1'6".

De Palermo: GRAN FARAON, O. Tévez 1000 en 1' 2"3|5; FALSTAFF, C. Sauro 1000 cómodo en 1'4"; CHE JULIO, C. Abril 1000 de codo en 1'2".

4ª Carrera

De San Isidro: SILVIE, R. Rutti, 600 de codo en 36"; SUERTUDA, E. Jara, 500 en 29"3|5; ELAINE, J. C. Varela, 500 en 29"2|5; AUSTRALASIA, J. Camoretti, 600 en 35" 1|5.

De Palermo: RABICANA, I. Gómez 600 en 36"3|5; DIEZMA, B. Arturo 500 en 30"3|5; ROMURA, R. Pellagata 700 de codo en 43"4|5.

5ª Carrera

De San Isidro: MELODICA, H. Ciafardini, y YUSPE, R. Zapata, 500 en 29"; ZARIS, A. Sánchez, 500 en 29"2|5; CHAUJERRY, R. Ciafardini, 600 en 36"; ALBA CUA, J. Torres, 600 en 36"2|5; MARSELLA, M. De Marco, 600 en 36" 3|5.

De Palermo: JALCA, J. Camoretti 600 en 36".

7ª Carrera

De San Isidro: SIN REVES, J. H. Pereyra, 800 en 50"; PRINCE CHARLIE, R. Ciafardini, 800 en 49"2|5; AUXILIO, G. Pérez, 800 en 49"4|5; NIÑO JORGITO, L. Canu, 800 en 50"; SERVIDOR, J. Villegas, 800 en 51"; MY KING, A. Etchart, 800 en 49"2|5; ARBITRARIO, O. Pellegrino, 800 en 48"4|5; PESQUIS, E. García, 800 en 50"; BUXOMWAR, M. García, 800 en 50"2|5; GORILA, J. Rolón, 800 en 51".

De Palermo: ACERADO, C. Sauro y Renancó, E. Jara 800 en 48"2|5; BRIZO, R. Nístico a la par de Very Pat, F. Fagín y de Suero, C. R. Rodríguez 800 en 50"2|5; BAUTIZO, J. Camoretti 800 en 48" 2|5; APOSTADO, M. Encinas 800 en 50".

8ª Carrera

De San Isidro: ALARDEADORA, J. Torres, 600 en 36" 2.5; VALENTIA, L. Canu, 600 en 36"; FRAGILE, O. Cosenza, 500 en 29"3|5; BRUTOSSKA, J. Lococo, 600 en 36"2|5; LA CHIFLADA, A. Sánchez, 500 en 29"3|5; FIDELIA, D. Demilio, 600 en 36"3|5; PONFERRADA, R. Zapata, 500 en 29" 4|5.

9ª Carrera

De San Isidro: FRIPOUILLE, A. Sánchez, 800 en 49" 4|5; PHILOSOFO, L. Calvete, 1000 en 1'2"4|5; BANDON, J. Contreras, 1000 en 1'2"4|5; PIGUE, J. Ramallo, 1000 en 1' 3"; APITIN, O. Cosenza, 800 en 49"4|5.

De Palermo: MENTOLATUM, A. Etchart 800 en 50" 2|5; EXITO, O Nardi dominó por dos cuerpos a Sin Pintas; E. Navarro 1000 de codo en 1'1"4|5.

Fechas y Pistas

4 Baraka 56 3 cp
5 P. Trial 57 ½ cp
6 B. Star 56 ½ cb
7 Agritos 56 4 cp
8 Tamizada 56 2 cp
9 Algeria 56 1 cp
0 F. Taurina 57 2 cp
J Quiyapi 56 10 cp

6190
Palermo 15-8-66
(Pista Normal)
2500 — 2'35"3|5
1 J. Cusack 5
2 Roundly 57 ¾ cp
3 Ibicuy 56 5 cp
4 Philo'ffo 56 la cb
5 Apitin 55 1½ cp
6 Fellagaht 56 el hc
J O. Tudor 57 8 cp

6195
Palermo 15-8-66
(Pista Normal)
1500 — 1'31"2|5
1 Jabiolo 56
2 Partisan 56 ¾ cp
3 G. F'aón 56 ½ cb
4 S. W'sher 56 5 cp
5 N. Royel 56 1 cp
6 Moche 56 2 cp
7 Vértice 56 1 cp
8 T. Park 56 la cb
9 C'bridge 56 ¾ cp
10 Irazoqui 56 1 cp
U I. Cautivo 53 2 cp

6197
L. P. 17-8-66
Pista normal
1800 — 1'56"1|5
1 T. From 56
2 Hop 56 2 cp
3 Falconer 55 ½ cb
4 Muliquito 56 ½ cp
5 Estilete 53 2 cp
6 Brabante 56 5 cp
U Jalisco 56 ½ cp

6198
L. P. 17-8-66
(Pista normal)
1200 — 1'15"1|5
1 Skodó 57
2 Minstrel 57 1 cp
3 Last Top 55 ¾ cp
4 Buxo'ar 56 ½ cp
5 Bautizo 57 2 cp
6 Sol Divino 57 1 cp
7 Cante'ry 53 ½ pz
8 Sinchico 57 ¾ cp
9 Telégrafo 53 cb
10 Birrete 57 cb
11 Rask 57 2 cp
12 Mañero 57 2 cp
13 V. Inclán 55 1 cp
14 Sin M'do 55 ¾ cp
15 R. Bank 57 ¾ cp
16 Raudo 53 v\|cp
17 Castillo 57 v\|cp

6199
L. P. 17-8-66
(Pista normal)
2300 — 2'27"4|5
1 Exito 57
2 El Ven'ro 57 6 cp
3 Irlander 57 ¾ cp
4 Puelén 53 1½ cp
5 Pendaño 53 1 cp
6 Basualdo 57 pz
7 Repique 57 2 cp
8 Timok 54 4 cp

6201
L. P. 17-8-66
Pista normal
1000 — 1'1" 3|5
1 Marsella 54
2 Feminal 52 2 cp
3 Edisusy 56 cab
4 Llovizna 56 cab
5 B'came 56 1½ cp
6 Esp'tana 56 1½ cp
7 Braña 54 2 cp
8 Popsy 56 1½ cp
9 Betise 56 3 cp
10 Mildness 56 pzo
11 Bertrana 56 1½ cp
U Flechada 56 2 cp

6202
La Plata 17\|8\|66
(Pista normal)
2500 — 2'40"3|5
1 H. Road 60
2 S. Tower 60 2 cp
3 Adagio 61 2 cp
4 Fragmento 60 3 cp
5 Sonko 60 4 cp
6 Elemer 61 2 cp
7 Rutland 61 10 cp

6205
Pal. 17-8-66
Pista normal
1500 — 1'31" 1|5
1 Avenger 52
2 Brizo 52 7 cp
3 Guerpazo 52 2 cp
4 P. Cesáreo 52 pzo
5 M. Kink 52 1½ cp
6 Rom'hielo 52 6 cp
7 P. Lad 52 12 cp
U M. Cantor 52 v\|cps

6206
Palermo 17\|8\|66
(Pista normal)
1000 — 57"3|5
1 Romura 57
2 Ma'tuosa 57 1½ cp
3 Wanchai 53 ½ cb
4 M. Carpet 57 1 cp
5 Loveless 53 2½ cp
6 Cocaleca 57 2 cp
7 Zagie 57 ½ pz
8 Demo'cia 55 ½ cp
9 Malén 53 5 cp
10 A\|d\|Fonte 57 1 cp
11 U. Pampa 56 pz
12 Baiclay 57 hc
13 M. Dream 53 12 cp
14 Can'lla 51 2½ cp
15 P. de Oro 57 v\|cp
16 Madana 53

6222
Palermo 20-8-66
(pista normal)
1.600 — 1'38"3|5
1 Laborioso 56
2 Cointreau 56 el pz
3 C. Cake 56 2 cp
4 Astures 56 ¾ cp
5 Yo T'bién 56 el pz
6 Loocker 56 1½ cp
7 M'isterio 56 ¾ cp
8 Coy 56 2½ cp
9 T. Park 56 1½ cp
U Pachacutti 56 6 cp

6223
Palermo 20-8-66
(pista normal)
1.100 — 1'4"3|5
1 Paulistana 56
2 V. N'rull 56 1½ cp
3 L. Wire 56 ½ cz
4 M. Cuá 56 1 cp
5 Alba-Cuá 56 2 cp
6 Clariver 55 1 cp
U D. Empire 54 2 cp

6226
Palermo 20-8-66
(pista normal)
1.000 — 59"3|5
1 Zaris 56
2 Eyeball 56 el hc
3 G. Star 56 4 cp
4 Salomé 56 1½ cp
5 M'gadora 56 el pz
6 Mainsail 56 1½ cp
7 Mahores 54 1½ cp
8 Cacker 56 4 cp
9 Contraria 56 4 cp
U Memez 56 4 cp

6230
Palermo 20-8-66
(pista normal)
1.600 — 1'38"3|5
1 Hasta Cuándo 57
2 Se Fue 57 4 cp
3 Ruling 56 1½ cp
4 Ceibo 58 el pz
5 Marcos 57 el hc
6 Lapso 56 la cz
7 Razonable 56 4 cp
8 Bagdad 59 1½ cp
9 Hábito 57 1½ cp
U Tio Macho 57 ½ cz

6241
Palermo 21-8-66
(pista normal)
1.800 — 1'51"
1 Sans Chagrin 54
2 R. Guazú 57 2½ cp
3 P. Grueso 57 2 cp
4 Servidor 56 1 cp
5 Can-Do 57 ¾ cp
6 Huari 56 ¾ cp
U Aristol 56 1 cp

6246
Palermo 21-8-66
(pista normal)
1.800 — 1'48"
1 Atónito 56
2 Tenzing 56 1½ cp
3 Proposal 56 ½ cz
4 Azcarat 56 14 cp
5 Perfumado 56 3 cp
6 E'relazado 56 3 cp
U Rey C'llero 56 7 cp

6250
La Plata 26\|8\|66
(pista normal)
1.200 — 1'13"
1 Barométrica 50
2 B'bolina 54 1½ cp
3 R'daclón 56 ½ pz
4 Plástica 56 ½ cp
5 Niedlich 56 1 cz
6 Azalée 56 5 cp
7 Dinemark 54 3 cp
8 Qué Clase 56 1 cp
9 Au'lasia 51 1½ cp
10 Boing 50½ ¾ cp
11 Tiranaza 56 2 cp
12 Tarraja 56 2 cp

6259
Palermo 27\|8\|66
(pista normal)
2.200 — 2'17"
1 Philosofo 56
2 A'dinismo 56 ¾ cp
3 Roundly 56 1 cp
4 Ibicuy 56 3 cp
5 Turfman 57 2½ cp
6 Alcabuz 54 ¾ cp
7 S'ceman 57 1½ cp
8 Lucanor 56 1½ cp
U M. Lujoso 57 4 cp

6260
Palermo 27\|8\|66
(pista normal)
1.100 — 1'4"3|5
1 Felice 56
2 O. Grises 56 1 cz
3 La C'flada 56 1 cp
4 Lombarda 56 9 cp
5 Altaica 56 1 cz
6 Una Vez 56 ½ cz
7 F'chette 56 1½ cp
8 M'gadora 56 5 cp
9 Tours 56 ¾ cp
10 Embla 56 7 cp
U Taica 56 4 cp

6263
Palermo 27\|8\|66
(pista normal)
1.100 — 1'3"2|5
1 Celimene 56
2 Silvie 56 3 cp
3 S. V'osa 56 1½ cp
4 Epopée 56 1 cz
5 S'tuda 56 1½ cp

6264
Palermo 27\|8\|66
(pista normal)
2.000 — 2'3"2|5
1 S. Cake 56
2 Andover 56 1 cp
3 Falstaff 56 ½ cz
4 Cortejo 56 6 cp
5 Matalda 56 3 cp
6 Spike 56 v\|m
7 Labure 57 ½ cp
8 B'baricus 56 ¾ cp
9 Luzbel 57 4 cp
10 Tahón 56 2 cp
11 Agatón 56 1 cp
12 Valor 56 1½ cp
13 Temporal 57 2 cp
14 Gol 56 1 cp
15 C. A'tro 56 ¾ cp
16 E. Grass 56 1 cp
U Irazoqui 56 ½ cp

6265
Palermo 27\|8\|66
1.600 — 1'37"2|5
1 Ossobueo 56
2 Ramitos 56 2½ cp
3 Eniris 56 6 cp
4 N. Pepe 56 1½ cp
5 Q'tedice 56 1½ cp
6 Dekadrón 56 ½ cz
7 Trillón 56 v\|m
8 F'entinho 57 1 pz
9 M'quillón 56 1 cz
10 Catai 56 ½ cp
11 E'oncito 56 3 cp
12 Revolt 56 3 cp
13 Husún 56 3 cp
14 Viridico 56 1 cp
15 Arrullo 56 2 cp
U S'ajismo 52 1½ cp

6266
La Plata 28\|8\|66
(pista normal)
1.400 — 1'27"
1 Escondite 57
2 Bautizo 56 2 cp
3 Sinchico 56 3 cp
4 L. Top 57 ½ cp
5 Birrete 56 1 cp
6 S. Miedo 57 2 cp
7 R. Banck 56 ¾ cp
8 J. Boy 57 v\|cp
U Melonazo 57 1 cp

6273
La Plata 28\|8\|66
(pista normal)
1.800 — 1'53"
1 H. Boy 60
2 Fragmento 56 1 cp
3 A. Cheff 54 v\|cp
4 Botarate 56 2 cp
5 Gamay 56 3 cp
6 C'dotiero 56 4 cp
7 Huincas 54 1 cp
U El Peñón 56 v\|cp

6279
Palermo 28\|8\|66
(pista normal)
2.200 — 2'19"
1 B. Boy 57
2 P. Grueso 57 4 cp
3 Alemán 56 1½ cp
4 G'maró 56 1½ cp
5 Mitólogo 56 2 cp
6 Puffin 56 2½ cp
7 Filmador 56 el hc
8 Espacio 56½ 3 cp
9 B. Busca 54 4 cp
U Cheeky 56 7 cp

6280
Palermo 28\|8\|66
(pista normal)
1.600 — 1'35"
1 P. Boy 60½
2 H. C'do 59 2½ cp
3 N. G'nne 56 1½ cp
4 Puck 59½ 1 pz
5 Ceibo 60 ½ cp
6 Grunding 58 ½ pz
U Senator 52 11 cp

6281
Palermo 28\|8\|66
1.100 — 1'6"3|5
1 Nagal 56
2 Azincourt 57 2 cp
3 Rolido 56 2 cp
4 P. d'H'or 56 ½ pz
5 B. Shot 56 1 cp
6 Vértice 56 2 cp
7 D. R'ldo 54 1½ cp
8 Carnival 56 ¾ cp
9 Cometa 56 cab
U Unikum 56 1 cp

6282
Palermo 28\|8\|66
(pista normal)
2.500 — 2'38"
1 Florentin 55½
2 Sonko 53½ pzo
3 Producto 54½ cab
4 F'pouille 53½ pzo
5 T'plario 52½ 5 cp
6 Elamer 53½ 2 cp
7 Bohia 54½ 1 cp
8 Loor 49½ 4 cp
U Camino 52½ 10 cp

LIONESS ARREMETIO A TIEMPO

Pasó en los 400 y Contuvo Guapamente a West Ham

Dentro de los numerosos atractivos que ofrecía la reunión de esta tarde en el hipódromo de Palermo, sobresalía el premio especial Copyright, que se corrió como número central, por ser la prueba de mayor jerarquía. Y la lucha atrajo el interés de los aficionados, por cuanto no se advertía una figura sólida en el selecto lote. Porque las diferencias que otorgaba el handicap sirvieron para disminuir las chances de las más capacitadas, a la vez que elevaban las de menor calidad. Y fue precisamente éste el motivo por el cual las cotizaciones estuvieron muy repartidas. Salió airosa nuestra candidata Lioness, al imponerse en guapa reacción a West Ham, por el pescuezo, en 1'38" para la milla.

Con las únicas deserciones de La Puerta y Snow Smile, se formalizó la lucha. Y como quedaron en el lote más mejores, la prueba no perdió interés. Hubo un momento de indecisión, ante la indocilidad de Abronia y Palomba. Cuando el starter encontró el momento propicio, les abrió el camino y en el pique se mostró más dispuesta Abronia. En seguida apuró la marcha y se alejó un cuerpo de Snow Moon, detrás de la cual se ubicaron La Moratoria, West Ham, Georgica y Palomba. A poco de andar la puntera aumentó su ventaja, con ritmo muy acentuado, mientras Snow Moon mantenía la segunda colocación y a su costado se deslizaba La Moratoria, quedando luego nuestra favorita Lioness, West Ham y cerrando la marcha Palomba. En esa forma el lote continuó descontando terreno. La puntera se defendía del asedio de Snow Moon y no se dejó dominar. Durante todo el recodo mantuvo ventajas la de E. Olguín y sin registrarse otras variantes de consideración desembocaron por la recta final. Allí comenzó Abronia a dar muestras de cansancio, momento que aprovechó Lioness, para avanzar decididamente y pasar al frente, en tanto cargaba por el centro la favorita West Ham, con mucho empuje. Esta fue aproximándose a nuestra favorita, pero sin poder darle alcance, ya que la de Cosenza guapeó en forma y mantuvo el pescuezo al cruzar la meta. Tercera quedó Georgica, delante de Palomba y Abronia, mientras cerraba el marcador Snow Moon.

1a. CARRERA

Largaron en buen momento la primera de las aburridas de esta tarde en Palermo. La primera en asumir el comando del lote fue Catharina, que sacó de salida un par de cuerpos sobre D. Eyes, detrás de ésta lo hacían en una misma línea Soy Sola, Windrora, y en el fondo del lote Yasuhita. Sin variante de consideración llegan al palo de los 1200 metros, donde siempre la puntera enseña el camino a sus perseguidoras. Cuando entran en la recta final va en su busca la de Etchart para trabarse en lucha y tras un breve apareo la pasa de largo, y en esos precisos instantes, se ve cargar con gran empuje a Catharina, pero la pupila de Fernández ya está en el disco, tercera quedó Yasuhita, cuarta fue Ñomcohue, quinta Windrore completando el sexto lugar otra de las que tendrá que ganarse la avena en Rosario, Soy Sola.

1ª Carr. Pr. CUYANO II 2200 Mts.

CABALLO	JOCKEY	Nº	Ganad.	Placé	Divid.	Pag.
1 D. EYES 57,	A. Etchart	(3)	713650	—	4.60	—
2 Catharina 57|55,	J. Lococo	(1)	608300	—		5.40
3 Yasuhita 57,	O. Cosenza	(6)	770750	—		4.20
4 Ñomcohue 57,	L. Boggiano	(2)	52400	—		55.10
5 Windrore 53,	R. Ciafardini	(9)	139850	—		23.50
6 S. Sola 57,	R. Encinas	(4)	31300	—		105.40
TOTAL			2316250	—		

No corrieron: B. Home (5), Spic (7) y Baiclay (8). Apuesta combinada (1-3): $ 6.80. Ganada por: 1 cuerpo; la 2ª a 3 cuerpos. Tiempo: 2'23" 4|5 Cuidador: Fernández. Caballeriza: L. Giralda. La ganadora es hija de Deavillie y Komanova. Edad: 4 años.

2a. CARRERA

Largaron bien, el primero en asumir el comando fue Longinés, un cuerpo sobre Bálsamo, M. Hero, Romsoic, y en el fondo Jabiclo. Cuando habían recorrido los primeros 300 metros pasó a la punta Romsoic para no abandonarla hasta trasponer el disco de sentencia, segundo llegó Jabiclo, tercero lo hizo M. Hero delante de Longinés que esta vez aflojó feo, completando la marcha el gran favorito Bálsamo que no respondió a los que sus allegados esperaban.

2ª Carr. Pr. COROT 1100 Mts.

CABALLO	JOCKEY	Nº	Ganad.	Placé	Divid.	Pag.
1 ROMSOIC 53,	A. Sánchez	(3)	479900	—	7.90	—
2 Jabiclo 53,	I. Leguisamo	(2)	878550	—		4.30
3 M. Hero 53,	R. Encinas	(5)	189950	—		19.90
4 Longinés 53,	A. Etchart	(4)	213950	—		17.70
5 Bálsamo 53,	R. Ciafardini	1)	907600	—		4.10
TOTAL			2669950	—		

Corrieron: Todos. Apuesta combinada (2-3): $ 19.10. Ganada por 1 cuerpo; el 3º a 2 cuerpos. Tiempo: 1'4". Cuidador: R. Saavedra. Edad: 3 años.
Caballeriza: Gabriela F. El ganador es hijo de Rómulo y S. Bloom.
SE LARGO CON 3' DE ATRASO

3a. CARRERA

Tía Lulú salió al frente con dos cuerpos sobre Corcira, mientras las demás iban buscando colocación. A los 200 metros la puntera se mantenía fácilmente sobre Corcira, que era seguida por Perniche, Onay, Pavana Imperial y Sun Pretty. En el codo las distancias se estrecharon, notándose el avance de la favorita al tercer lugar apareada a Perniche y en cuanto enfilaron la recta Etchart la mandó como bala sobre las posiciones de Tía Lulú que la vio pasar impotente, mientras cargaba Perniche. Sin inquietarse Etchart llevó a Onay al triunfo con mucha serenidad, completando un lindo doblete que contó con el beneplácito del público. Segunda, a tres cuerpos, se clasificó Perniche, por medio sobre Tía Lulú.

3ª Carr. Pr. CAD 1600 Mts.
(En esta carrera comenzó la Apuesta Triple)

CABALLO	JOCKEY	Nº	Ganad.	Placé	Divid.		Pag.
1 ONAY 57,	A. Etchart	(8)	599600	178250	5,70	2,80	—
2 Perniche 57,	O. Tévez	(4)	371150	77750		4.—	9.30
3 Tía Lulú 51,	J. Perfetto	(15)	134200	29650		7,40	25.70
4 Sun Pretty 57,	Leguisamo	(9)	391800	153200			8.80
5 Corcira 57,	R. Ciafardini	(1)	356750	92250			9.70
6 P. Imperial 51,	G Pereyra	(14)	55500	29100			62.—
Linda Pasajera 57,	J. Caro	(3)	33050	12150			104.70
Vidurria 57,	O. Cosenza	(6)	78100	26700			44.30
Baraka 57,	C. Abril	(10)	62200	16750			55.60
Hostigada 57,	E. Jara	(11)	169350	61950			20.40
Mordaza 54,	J. Torres	(16)	59200	17050			58.40
Moyahuá 54,	J. Martino	(17)	118000	41350			29.30
U Montagne 51,	N. F'ández	(13)	9200	4600			376.30
TOTALES:			2438150	740650			

APUESTA TRIPLE: Total de vales: 223.723. Total del pozo: $ 31.768.666. Vales de la ganadora: 57.159. Cot. del vale: $ 555.70.
No corrieron: Red Flame (2), Diosa Negra (5), Martillada (7) y Margarine (12). Ganada por 3 cuerpos: la 3ª de la 2ª a ½ cuerpo. (Bandera verde para el 3º y 5º puestos). Tiempo: 1'38"1|5. Cuidador: J. Chavarri. Caballeriza: Barletta. La ganadora es hija de Richer y Casse Noisette. Edad: 4 años.
Se largó con 10' de atraso

4a. CARRERA

Respondió Empire Sun y dejó de lado a Bakers Gift con la mayoría de los sufragios. En los primeros metros de la lucha corrieron apareados Pacto de Honor y Durero, seguidos de cerca por Empire Sun, Urus, Arroyón y Bakers Gift, los restantes muy juntos. Se estiraron en esa forma hasta promediar el tiro derecho y en los 400 se vio al frente a Urus con leve diferencia sobre el favorito Bakers Gift, detrás del cual seguían muy juntos Arroyón, Empire Street y Empire Sun, los demás sin mayores diferencias. Poco más adelante pasó Bakers Gift, mientras accionaba por afuera Empire Sun, que muy pronto se juntó a aquél y en los 100 finales lo igualó, doblegándolo bien tras corta lucha e imponerse en definitiva por tres cuartos de cuerpo, en 1'4"2|5 para los 1.100 metros. Tercero quedó Urus, adelante de Pacto de Honor, Fuisse y Arroyón. Dirigió al ganador el jockey Ramón Ciafardini.

4ª Carr. Pr. CABARET 1100 Mts.
(En esta carrera continuó la Apuesta Triple)

CABALLO	JOCKEY	Nº	Ganad.	Placé	Divid.		Pag.
1 EMPIRE SUN 56,	R. C'dini	(5)	797200	114450	8,70	3,10	—
2 Bakers Gift 56,	C. Sauro	(14)	1355800	225050		2,50	5.10
3 Urus 56,	O Nardi	(7)	567750	90650		3,30	12.20
4 P. de Honor 56,	Sánchez	(3)	310200	43100			22.30
5 Fuisse 56,	J. Ortiz	(8)	12100	3850			573.70
6 Arroyón 56,	A. Etchart	(10)	501700	111000			13.80
Nicote 52,	V. Emmolo	(1)	74600	26700			93.—
Vasallo 56,	G. Pérez	(2)	71000	21950			97.40
Durero 56,	C. M'tenegro	(4)	241200	48950			28.70
Brillador 56,	J. Torres	(6)	80700	19400			86.—
Fenomenal 56,	De Mattei	(9)	347000	69500			20.—
Empire Street 56,	O. Tévez	(11)	518900	94150			13.30
Flaxman 52,	H. Ventura	(13)	3400	1050			2041.70
U Ave Roc 56,	J. Vallejos	(12)	7250	2800			957.40
TOTALES:			4888800	872650			

APUESTA TRIPLE: Vales del ganador: 7.680. Cotización del vale: $ 4.136.
Corrieron todos. Ganada por ¾ de cuerpo: el 3º del 2º a ½ cuerpo. (Bandera verde para el 5º puesto). Tiempo: 1'4"2|5. Cuidador: P. R. Díaz. Caballeriza: El Potrerito. El ganador es hijo de Empire Ruler y Serena. Edad: 3 años.
Se largó con 18' de atraso

5a. CARRERA

Inició su actuación Senior con un aplastante triunfo, en prueba de su mayor velocidad. No bien el largador dejó el campo libre se destacó Arrayán, perseguido por Vértice, Senior y Metagol, los restantes muy juntos entre sí. Y en esa forma recorrieron los primeros metros, sin sacarse ventajas apreciables. Por los 300 pudo apreciarse que el favorito Senior había dado fácil cuenta del puntero y se estiraba con amplias muestras de superioridad. A medida que iba descontando los últimos tramos la diferencia era mayor y ya por los 100 llevaba varios cuerpos, que mantuvo sin mayor esfuerzo hasta cruzar la meta escoltado por Salitre, detrás del cual quedó Dagre, adelante de Vértice, Campillo y Arrayán.

5ª Carr. Pr. CROCUS 1100 Mts.
(En esta carrera finalizó la Apuesta Triple)

CABALLO	JOCKEY	Nº	Ganad.	Placé	Divid.		Pag.
1 SENIOR 56,	R. C'fardini	(10)	2014000	167850	4,70	3,30	—
2 Salitre 56,	A. Etchart	(6)	609550	90100		4,40	15.60
3 Dagre 56,	R. Tavella	(4)	252300	46800		6,70	85.80
4 Vértice 56,	J. Ortiz	(9)	355900	65750			26.80
5 Campillo 56,	C. Riero	(12)	1421900	136550			6.70
6 Arrayán 56,	D. Demilio	(14)	98200	21550			974.80
Payandé 56,	J. Lago	(1)	32200	10150			297.10
Metagol 56,	C. M'tenegro	(2)	938550	176950			10.10
Olympus 56,	J. Torres	(3)	484850	66750			19.70
Baxar Red 56,	J. Contreras	(7)	34700	11700			2757.10
Germinor 56,	R. Rutti	(8)	221200	43400			43.20
Matacán 56,	E. Olguín	(11)	225200	41000			42.40
U Protón 54,	J. Martino	(5)	48750	16050			1962.50
TOTALES:			6737800	894800			

APUESTA TRIPLE: Vales del ganador: 2.530; del 2º: 762. Dividendo a ganador: $ 10.045,40. A placé: $ 8.338,20.
No corrió: White Hot (13). Ganada por varios cuerpos el 3º del 2º a ¾ de cuerpo. (Bandera verde para el 4º puesto). Tiempo: 1'4"3|5. Cuidador: J. Penna. Caballeriza: Las Lomas. El ganador es hijo de Gulf Stream y S. Justicie. Edad: 3 años.
Se largó con 20' de atraso

6ª Carr. Pr. COPYRIGHT (Esp.) 1600 Mts.

CABALLO	JOCKEY	Nº	Ganad.	Placé	Divid.		Pag.
1 LIONESS 55,	O. Cosenza	(3)	2500150	238400	7,10	3,50	—
2 West Ham 56½,	E. Jara	(2)	3337700	300550		3,20	5.80
3 Georgica 55,	J. Caro	(4)	2463300	251050			7.90
4 Palomba 53½,	A. Sánchez	(5)	1051050	125750			18.70
5 Abronia 52,	E. Olguín	(8)	856000	113200			22.90
6 Snow Moon 50½,	Martino	(9)	2078350	194350			9.40
U La Moratoria 53½,	O. D'ez	(6)	305700	55600			64.30
TOTALES:			12593150	1278900			

No corrieron: La Puerta (1) y Snow Smile (7). Ganada por el pescuezo; la 3ª de la 2ª a 2 cuerpos. (Bandera verde para el 4º puesto). Tiempo: 1'38". Cuidador: S. Lema. Caballeriza: Los Tres. La ganadora es hija de Lacydon y Retórica. Edad: 4 años.
Se largó con 16' de atraso

7a. CARRERA

Reguero de fijas fue esta séptima carrera; boletos a granel para todos los gustos, y al final se impuso Montego, que se caía de la higuera, a razón de $ 20 por "barba" para cada dos. Con tren violento el primero en enseñar el camino fue Bonitero, acosado a su costado por Montego, Agram, Lord Paradise, Vatinius, Pitín y Don Elías, los demás en otro lote. Cuando habían recorrido los primeros 300 metros siempre se ve en la punta a Bonitero, pero ahora acosado de cerca por el de Barrera que le presenta lucha en los últimos metros, logra cortarse en ganancia y traspone el disco de setencia con dos cuerpos a su favor; segundo llegó Lord Paradise, adelante de Vatinius; cuarto fue Copero, completando el marcador el gran favorito Agram, que dejó el tendal de heridos, entre ellos el popular Moya.

7ª Carr. Pr. CHARMING 1100 Mts.

CABALLO	JOCKEY	Nº	Ganad.	Placé	Divid.		Pag.
1 MONTEGO 53,	Barrera	(20)	1059750	182050	20.—	5,10	—
2 Lord Paradise 55,	Sierra	(2)	3739350	472900		3,10	5.60
3 Vatinius 54,	G. Pereyra	(10)	124100	31250		20,10	171.70
4 Copero 55,	C. Rodríguez	(3)	626600	129800			33.80
5 Agram 53,	M. García	(22)	4520150	376600			4.60
6 Transformado 54,	H. F'dez	(12)	54850	15250			387.—
Snow Flirt 56,	C. O. Sáenz	(1)	1240850	132600			17.—
Bonitero 55,	De Marco	(5)	385100	72750			55.10
Rumores 54,	P. Quevedo	(11)	161050	43800			131.80
Snow Son 54,	P. Colman	(13)	607750	129300			34.90
Guayabo 53,	H. López	(14)	32600	11150			651.20
Pitín 53,	F. Doval	(15)	57650	15950			368.20
Gran Cónsul 54,	Martino	(16)	1462400	281000			14.50
Esquimal 53,	H. Ventura	(17)	12200	2800			956.40
Don Elías 55,	Navarro	(19)	542150	109500			39.10
Pachanguero 53,	Perfetto	(21)	94850	37200			223.40
U Karadagian 57,	R. Nístico	(4)	229600	92450			92.50
TOTALES:			14951050	2164250			

No corrieron: Celio (6), King Dolphin (7), El Machete (8), Titular (9) y Pivot (18). Ganada por 2½ cuerpos; el 3º de la 2ª a 1½ cuerpo. (Bandera verde para el 3º puesto). Tiempo: 1'4"1|5. Cuidador: J. Etchechourry. Caballeriza: Río Negro. El ganador es hijo de Tobago y Obscura. Edad: 4 años.
Se largó con 20' de atraso

El Gran Premio Será Televisado

Nuevamente será televisado mañana en el hipódromo de Palermo el Gran Premio Jockey Club. Captarán las cámaras de Canal 9 todo su desarrollo, así como también el de algunas pruebas que enmarcan a la gran competencia y notas relacionadas con la importante reunión. Los relatos estarán a cargo de Cabanillas, y los comentarios de la prueba serán del acreditado periodista Vadarkablar, con la colaboración del conocido cronometrista Oscar May. A partir de las 13.30 saldrá al aire el interesante programa desde el hipódromo de Palermo.

8a. CARRERA

Sorpresa se produjo en esta octava carrera, y ganó la Estrellina que, días pasado, le habían anulado la prueba. De salida se vio en la delantera a la favorita, improvisada, Roloway, seguida por La Pancha, Estrellina, Bamira's Pet, Panoplia, Arfada y Virazón, el resto muy agrupadas entre sí. Cuando llegaron al palo demarcatorio de los 1.000 metros siempre se mantenía en la punta la de Jara, pero ahora corrían más cerca Estrellina y Bamira's Pet. Cuando entraron en la recta final para definir la lucha se quedaba Roloway, viéndose cargar, con gran empuje, a la pensionista de J. E. Chavarri que, en cuatro saltos, las pasó por encima; segunda llegó Bamira's Pet, un poco corrida a destajo; tercera fue Virazón, que en los metros finales volaba; cuarta lo hizo Papillotte, siendo quinta Chicharra.

8ª Carr. Pr. CARLOS XII 1600 Mts.

CABALLO	JOCKEY	Nº	Ganad.	Placé	Divid.		Pag.
1 ESTRELLINA 56,	L. C'etti	(7)	858700	144800	25.—	5,40	—
2 Bamira's Pet 56,	J Torres	(17)	3216150	404900		3,20	6.60
3 Virazón 56,	R. C'fardini	(2)	265900	31750		17,90	80.70
4 Papillotte 56,	Maldonado	(9)	27400	4700			783.80
5 Chicharra 54,	De Marco	(8)	650450	112350			33.—
6 Prometida 56,	Albertini	(15)	2023100	261850			10.60
Four Roses 56,	J. Ortiz	(3)	627850	79750			34.20
W. Girl 56,	J. Caro	(4)	676450	15650			31.70
Arfada 56,	J. Lago	(5)	—	90750			con W. Girl
Palmerita 56,	J. García	(10)	30850	8200			696.20
Roloway 56,	E. Jara	(11)	3403450	295700			6.30
Hialiha 53,	J. Ramallo	(12)	20550	4400			1045.10
Timide 56,	G. Pérez	(13)	32950	6900			631.80
Panoplia 56,	H. Artigas	(14)	1509450	159850			14.30
Hula Dancer 52,	Ventura	(16)	8750	3450			2454.90
Babadá 56,	O. Tévez	(19)	397500	65100			54.—
Chance 56,	Leguisamo	(21)	1084850	139900			19.70
U La Panacha 53,	Quevedo	(1)	291500	58900			73.60
TOTALES:			15125850	1889300			

No corrieron: Flamante (6), Es Bruja (18) y Oriana (20). Ganada por varios cuerpos: la 3ª de la 2ª a 4 cuerpos. (Bandera verde para el 4º puesto). Tiempo: 1'38"3|5. Cuidador: J. Chavarri. Caballeriza: El Corredor. La ganadora es hija de Parral y Esestrella. Edad: 3 años.
Se largó con 25' de atraso

9a. CARRERA

Terminó la fiesta de Palermo con el triunfo del favorito Forcejo, que tras venir espiando las acciones de los punteros cuando lo creyó oportuno se le puso a tiro y cargando por el lado exterior ganó cómodamente esta última prueba. Salió como tiro Baqueano, seguido a un cuerpo por Chino Mon, Forcejo, Se Coló, Fomentinho, Horacito, Escénico, Papelero y Yarm, en el fondo del lote lo hacía Humilde. Cuando ingresan en la recta final el de Cosenza va en busca de los punteros y pasa resueltamente a la delantera, para no abandonarla hasta cruzar la sentencia.

9ª Carr. Pr. CUARO 1800 Mts.

CABALLO	JOCKEY	Nº	Ganad.	Placé	Divid.		Pag.
1 FORCEJO 57,	Cosenza	(8)	6443300	525150	3.—	2,30	—
2 Fomentinho 57,	O. Tévez	(6)	306950	34500		7,90	64.10
3 Baqueano 55,	P. Sierra	(4)	1752100	116600		3,70	11.20
4 Chino Mon 57,	G. Pérez	(13)	868500	121450			22.60
5 Humilde 57,	J. Caro	(9)	521950	74950			37.60
6 Escénico 54,	P. Colman	(12)	495900	59050			39.60
Bramador 57,	A. Longo	(2)	557950	56450			35.20
Se Coló 55,	I. Gorrais	(5)	205300	50100			95.70
Papelero 57,	A. Etchart	(10)	1020050	145750			19.20
Yarm 57,	I. Leguisamo	(11)	1436500	136400			13.60
Marace 51,	G. Pereyra	(15)	196400	55750			100.50
U Horacito 53,	Leguizamón	(3)	38750	10650			507.20
TOTALES:			13843650	1386850			

No corrieron: Cataplún (7) y Creso (14). Ganada por 1 cuerpo; el 3º del 2º a 3 cuerpos. Tiempo: 1'52"4|5. Cuidador: S. Lema. Caballeriza: Villa Mercedes. El ganador es hijo de The Rabbi y Fulena. Edad: 5 años.
NOTA: Mobú (1) fue retirado por negarse a dar partida.
Se largó con 17' de atraso

TUCUMAN

1º	$ 15.000.000	18264
2º	„ 2.000.000	11817
3º	„ 500.000	24787
4º	„ 200.000	21332
5º	„ 150.000	21881
6º	„ 50.000	13951
7º	„ 50.000	21778
8º	„ 50.000	28006
9º	„ 50.000	29606
10º	„ 50.000	41828

TIEMPO

MINIMA, a las 6.30 horas: **4º7**

MAXIMA: 15º7 a las 17 hs. Humedad: 32 %. **Pronóstico para hoy.** Bueno con descenso de temperatura. **Para mañana:** Bueno y seco. Leve descenso de temperatura.

Confitería Espectáculo
"PATIO de TANGO"
Av. CORRIENTES 1445
¡Hoy 21.30 a 3 hs.
EXCLUSIVOS!
ALBERTO MARINO
ARMANDO PONTIER
y su Orquesta Típica
C. de los Angeles
LOS DEHEZINOS
JUAN CALO
MARA HELGUERA
Oscar del Cerro
LOS 3 DE ORO
OSCAR PARRY
Estrictamente Familiar

UN SENIOR APURO LA TRIPLE

A Ganador Dio $ 10.045,40 y a Placé $ 8.338,20

La apuesta triple fue uno de los motivos de mayor atracción que ofrecía el programa de esta tarde en el hipódromo de Palermo. Y nuevamente pulsó el entusiasmo de las multitudes, arrastrando a la mayoría, que jugó con crecido interés. En las tres etapas salieron airosos ningos muy sostenidos en las cotizaciones y al rematarla el favorito Senior, el dividendo se detuvo en $ 10.045,50. El placé, con Salitre, fue de $ 8.338,20. He aquí el detalle de como se jugó en la popular apuesta triple:

3ª Carr. — Primera de la Triple

Competidoras	Vales	Valor
Corcira	35.498	894,40
L. Pasajera .	2.865	11.088,50
Perniche	28.355	1.120,30
Vidurria	6.425	4.944,60
ONAY	57.159	555,70
Sun Pretty ..	40.978	775,20
Baraka	4.573	6.947,—
Hostigada ..	21.755	1.460,20
Montagne ...	655	48.501,20
P. Imperial .	3.391	9.368,40
Tía Lulú	6.733	4.718,80
Mordaza	4.793	6.682,40
Moyahuá ...	10.543	3.013,20
TOTAL: ...	223.723	

4ª Carr. — Segunda de la Triple

Competidores	Vales	Valor
Nicote	467	68.027,10
Vasallo	412	77.108,40
P. de Honor	3.518	9.030,10
Durero	1.968	16.142,60
E. SUN	7.680	4.136,50
Brillador ...	772	41.151,90
Urus	6.010	5.285,60
Fulsse	67	474.159,90
Fenomenal ..	1.393	22.805,40
Arroyón	11.461	2.771,80
E'pire Street	4.756	6.673,90
Ave Roc	61	520.797,70
Flaxman ...	31	1.024.779,10
Bakers Gift .	18.536	1.713,80
TOTAL: ...	57.132	

5ª CARRERA — ULTIMA DE LA APUESTA TRIPLE

Competidores	Vales	A Ganad.	A Placé
Payandé	23	110.499,60	27.624,30
Metágol	945	26.894,30	6.723,40
Olympus	426	59.638,70	14.948,90
Dagre	294	86.445,60	21.630,70
Protón	28	981.767,40	226.919,40
Salitre	762	33.529,90	8.338,20
Baxar Red ...	17	1.494.955,70	373.742,80
Germinor	171	14.861,70	31.751,80
Vértice	407	62.445,80	15.642,20
SENIOR	2.530	10.045,40	2.511,30
Matacán	152	167.204,20	41.802,60
Campillo	1.868	13.605,40	3.401,50
Arrayán	55	42.033,10	11.522,30
Total de vales:	7.678		

Dividendo de la triple (Onay, Empire Sun y Senior): $ 10.045,40.
A placé (Onay, Empire Sun y Salitre): $ 8.338,20.

Salieron Muy Fuerte

Con tren muy fuerte movió la carrera Abronia, en el cotejo central de esta tarde en Palermo. Los primeros 200 los pasó en 12"2/5, y los 1000 en 1'2/5, rematando Lioness en 12"4/5. He aquí el detalle de los parciales:

Primeros		Ultimos	
200 en	12"2/5	1400 en	1'25"3/5
600 „	36"3/5	1000 „	1' 1"2/5
800 „	48"3/5	800 „	49"2/5
1000 „	1' 2/5	600 „	37"3/5
1400 „	1'25"1/5	200 „	12"4/5

Tiempo total: 1600 en 1'38"

Desquitó Estrellina

Estrellina fue una de las perjudicadas con el desorden de la última reunión. Había ganado la cuarta carrera y el comisariato dispuso anular la prueba.

Se perjudicaron los que la habían sostenido en las cotizaciones. En especial su propietario, quien entabló enérgico reclamo ante las autoridades. No se lo escuchó. Y de nuevo Estrellina entre perdedoras. Salió esta tarde a buscar desquite. Lo obtuvo en forma amplia.

Y los comentarios volvieron a inundar el hipódromo, porque de 64.500 boletos pasó a 858.700. Y ganó por varios cuerpos, como si las otras pararan en lugar de correr. ¡Lindo beneficio!

OTRO LAURO PARA FORLI

HA DE OBTENERLO EN EL GRAN PREMIO JOCKEY CLUB

- EL ARISTOPHANES EN LA RUTA DE LOS CAMPEONES
- CARTUJO ES INDICADO PARA EL SEGUNDO LUGAR
- PUEDE MEJORARSE EL RECORD DEL CRACK YATASTO
- HUBO UN DISTANCIAMIENTO EN EL PRIMER PUESTO

crónica
FIRME JUNTO AL PUEBLO
Año IV - Bs. As., Sábado 3 de Setiembre de 1966 - Nº 1.101

FORLI dará realce con su presencia al Gran Premio Jockey Club, cuya jerarquía se mantiene como en los años de sus mejores realizaciones. El Aristóphanes está listo para otra hazaña.

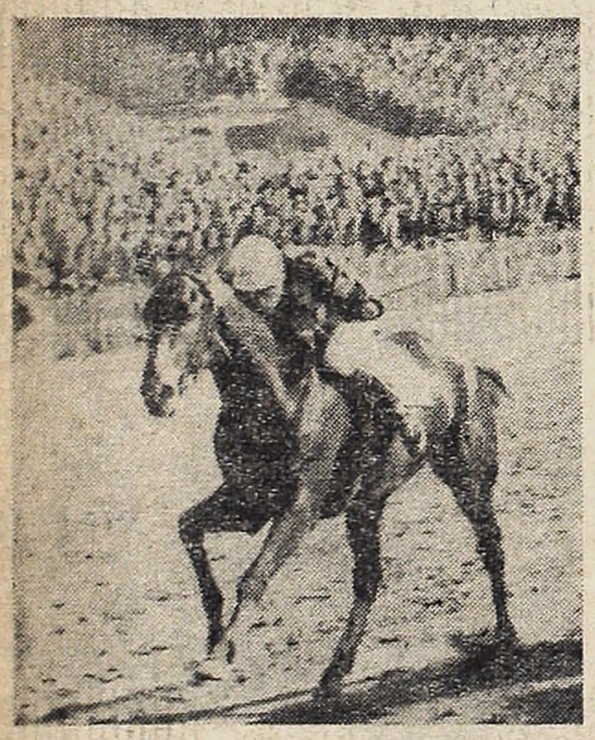

ATONITO, que finalizó segundo del crack en la Polla de Potrillos, gracias al desarrollo de la misma, puede repetir en el Jockey Club por el mérito de su triunfo en el Martinez.

Doce Potrancas

Desde 1883 a la fecha, ganaron doce veces las potrancas, cuya nómina es la siguiente: Naná (1883), Miss Palmer (1884), Lenapé (1887), Marinera (1888), Casiopea (1909), Espirita (1910), Avicenia (1914), Ocurrencia (1915), La Patria (1923), Piberia (1928), Sierra Balcarce (1930) y La Misión (1940).

Palermo estará mañana como en los días de grandes acontecimientos del turf. Se disputará el Gran Premio Jockey Club, nombre que da renombre a la institución rectora de la hípica, desde 1882, año de su fundación. Fue una iniciativa del doctor Carlos Pellegrini, cuando el país se debatía en cientos de problemas, en los prolegómenos de su reorganización política. Al año siguiente se disputó por primera vez la importante competencia, siendo su ganadora Naná, del stud Bosch, que se impuso en 2'5" clavados, en la distancia de 1.750 metros. Mucho mejoró el "elevage" nacional con el correr de los años y es así que Yatasto en 1951 en dos kilómetros marcó 2'1"1|5, estableciendo record en la distancia.

Forli está encarrilado en la ruta de los campeones. El notable descendiente de Aristóphanes perfiló su estampa de crack en el primer triunfo en San Isidro, donde dejó por el camino a sus rivales. Repitió el caso en Palermo entre ganadores de una carrera, lo refirmó en el Montevideo y culminó su corta trayectoria en la Polla de Potrillos, donde aplastó a sus adversarios en el excepcional tiempo de 1'33"2|5, que fue record absoluto en la milla. Llega el defensor de Riqui a la gran carrera, con el prestigio de sus valiosos triunfos, dispuesto a conquistar el segundo lauro de la corona que solo ciñeron en sus testas los mejores ejemplares de todas las temporadas.

Cartujo se jugó entero en la Polla de Potrillos y sucumbió en toda la línea. La lección fue dura y servirá de premisa para el nuevo cotejo, donde se empleará otra táctica para no perder el segundo puesto, como aconteció en el anterior encuentro. A Forli no se le podrá ganar hostigándolo ni dejándolo correr a voluntad, de manera que interesa la segunda colocación, que también vale mucho, y si a Cartujo se lo dirige con otra táctica, la obtendrá sin mayor esfuerzo, no obstante el riesgo que significa la presencia de Atónito con cuatro triunfos, un tercero al debutar y el segundo en la "Polla".

• ¿Y, el Record?

De Forli se puede esperar cualquier hazaña y la de bajar el record de Yatasto, si se lo propone lo conseguirá y también la marca general, que retienen Soplido desde 1926 y Last Pet desde 1935, con un guarismo de 2'4|5, esto en lo que concierne a Palermo, en cuya pista se disputará mañana el Jockey Club.

Entre las notas que son motivos de evocación en víspera de la clásica prueba, figura el distanciamiento de Tiny en 1919 en favor de Buen Ojo. El defensor del stud Haras La Lula se desquitó en el Nacional, donde lo venció ampliamente en 2'37"1|5. Hubo otro distanciamiento, pero correspondiente al segundo puesto. Sucedió en 1941 al ganar Bubalcó y llegar segundo El Chato, cuyo distanciamiento se produjo a "posteriori" y a raíz de la comprobación de haber corrido dopado, ocupando el lugar Tonto.

Otra curiosidad en la carrera se produjo en 1930 al pagar placé el potrillo Kalfú clasificado quinto. Ganó la prueba la crack Sierra Balcarce, segundo llegó Schopenhauer, tercero Iluso y cuarto Merezco. Los citados competidores actuaron en dos yuntas y de ahí el placé al quinto.

Proposal Realizó la Mejor Partida: 47"

Los competidores del Gran Premio Jockey Club finalizaron el entrenamiento con buen resultado. La mejor partida, en cuanto a tiempo, estuvo a cargo de Proposal, que marcó 47", pero el campeón del Riqui al marcar 48" a voluntad satisfizo enormemente. Seguidamente damos las partidas finales para la clásica competencia:

SAN ISIDRO

(Pista de arena, húmeda)

FORLI, R. Zapata, a la par de Cortejo, G. Rivero, 800 cómodo en 48". Los últimos 200 en 12". Forli dio dos cuerpos e igualó. Dejó la impresión de que mantiene su gran estado.

CARTUJO, J. Ortiz, 1000 en 1'2"1|5. Los últimos 800 a la par de Four Roses, D. Magariño, en 48"1|5, con 12"1|5 de final. El potrillo dio 3 cuerpos e igualó muy fácil. Trabajó muy bien, finalizando con lujosa acción.

PROPOSAL, H. Ciafardini, a la par de Vintage, G. Rivero, 800 en 47". Los últimos 200 en 12". Proposal dio 2 cuerpos y dominó por varios. Hizo el mejor trabajo para el reloj.

PERFUMADO, I. Leguisamo, 800 en 49"2|5. Los últimos 200 en 11"3|5. Dejó buena impresión.

PALERMO

(Pista grande, normal)

ATONITO, O. Nardi, 800 cómodo en 52" a media cancha. Los últimos 200 en 12"3|5. Hizo un trabajo a voluntad.

NEVER FAIL, E. Jara, a la par de Micheco, J. Vallejos, 800 en 49". Los últimos 200 en 12". Never Fail dio 4 cuerpos y dominó por tres, muy cómodo. Completó su preparación en buena forma.

CARTUJO se cuidará mucho en el Jockey Club para no perder el segundo puesto. Su jockey empleará la táctica más adecuada.

GRAN PREMIO JOCKEY CLUB

6a. - Carrera - Distancia 2.000 Metros - A las 14,50

Para productos de sangre pura nacidos desde el 1º de julio de 1963. Pero 57 kilos los potrillos y 54 las potrancas. Premios: $ 3.500.000 y un objeto de arte al 1º, 1.050.000 al 2º, 700.000 al 3º, 350.000 al 4º, 175.000 al 5º y un objeto de arte.

Stud	4 Ult.	Competidor			Jockey	Pedigrée	Cuidador
Riqui	1P 1P 1P 1S	1 (Forli	6152	2	R. Zapata	357 Ar'phanes-Trevisa	J. Lapistoy
Los Cinco	2P 3P 4P 1P	2 (Tenzing	6246	6	no correrá	3 57 C.Harwell-Qui'era	idem
R. J.	3P 1P 1P —	3 Cartujo	6152	4	J. Ortiz	3 57 I'broglio-C'bette	O.C.Bazán
S. Enrique	1P 2P 1P 1P	4 Atónito	6246	7	O. Nardi	3 57 Atlas-Umbella	D.E.Lora
Aka	1P 1P — —	5 N. Fail	6167	1	E. Jara	3 57 Pretexto-No Fail	F. Martín
Así E.L'do	5P 5P 1S 2S	6 P'fumado	6246	3	I. Leguisamo	3 57 Paradiso-Par'infa	V.H.Santos
Comalal	3P 1P 2P 1S	7 Proposal	6246	5	H. Ciafardin	3 57 Sideral-S: Resolve	J. Lapistoy
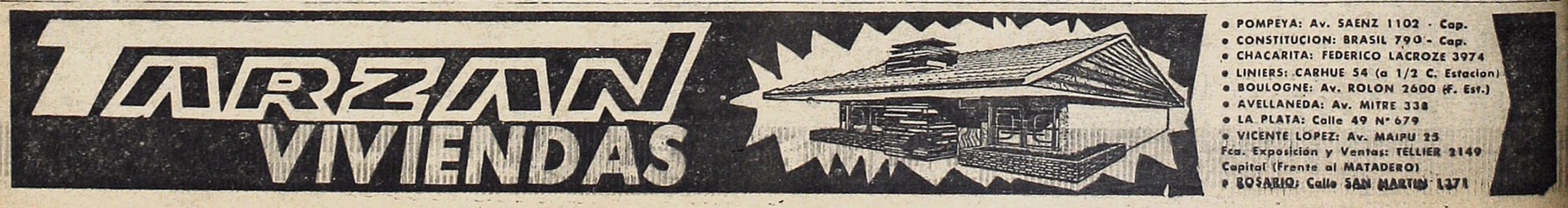
Cand.: FORLI (1) **Enem.: Cartujo (3)** **Sport: Atónito (4)**