JUNTO AL "CACIQUE" Y A CLAY.-

El lunes próximo en el Washington Coliseum, de la capital estadounidense, se enfrentarán en sensacional combate Andrés Selpa, campeón argentino y sudamericano de los medio pesados, y el norteamericano Bob Foster, segundo en el ranking mundial de la categoría. Y junto al "Cacique" Selpa, cuyo triunfo lo calificaría para una pelea por la corona del mundo con Dick Tiger, estará CRONICA. Ya viajó a EE. UU. nuestro enviado especial Manuel Sojit "Corner", quien con sus notas y comentarios, hará vivir a los lectores de CRONICA golpe a golpe los detalles de la confrontación. Posteriormente, "Corner" se trasladará a Nueva York para informar paso a paso los preparativos y entrenamientos para el combate que por el título mundial de los pesados, sostendrán el campeón Cassius Clay y Zora Folley, el 22 de marzo en el Madison Square Garden. ¡Una vez más demostraremos que nadie puede darle más que CRONICA!

DOLAR

Al cierre de esta edición la cotización del dólar era de

255,40

en el Mercado Unico. En el paralelo, el dólar se cotizó para transferencias a pesos 298 compr. y a $ 299 vendedor. **Billetes:** tipo comprador, $ 300, vendedor, $ 301.

crónica

FIRME JUNTO AL PUEBLO

5ª EDICION DE LA TARDE

TIEMPO

MAXIMA (h.), a las 13 hs.: **26º1**

MINIMA: 17º5, a las 7.25. Humedad: 40 %. **Pronóstico para hoy:** Tiempo bueno con cielo ligeramente nublado. Vientos: del Sudoeste a 15 k.p.h. **Para mañana:** Tiempo bueno, con temperatura normal y en ascenso.

Año IV — Buenos Aires, Viernes 24 de Febrero de 1967 — Nº 1.269 — $ 15.—

SE CUMPLIO EL PARO DE LOS FERROVIARIOS

● Inf. páginas 12 y 13

PRESENCIA AMIGA. La colonia artistica llevó hasta el velatorio de Pepe Arias su profundo dolor. La muerte del "gran burlón" ha dejado un vacio en sus filas. Ausencia que ha repercutido entre quienes formaron su platea. (Inf. pág. 4).

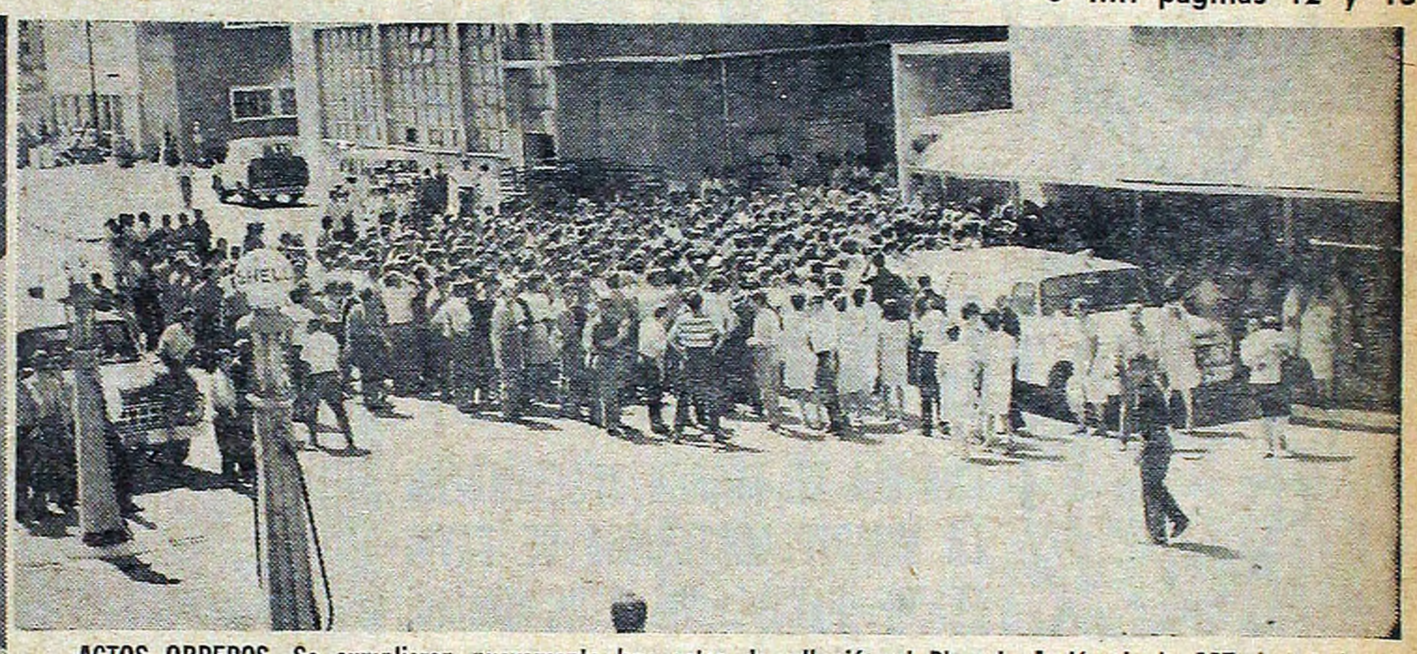

ACTOS OBREROS. Se cumplieron nuevamente hoy actos de adhesión al Plan de Acción de la CGT. Los trabajadores, como en el caso del personal de Philips, abandonaron sus tareas y se concentraron frente a la fábrica para escuchar a sus delegados. Luego marcharon en columna. (Información en páginas 12 y 13).

UN CONDENADO A MUERTE SE CASO EN LA CARCEL

CHICAGO, 24 (Associated Press). Un encarcelado bajo sentencia de muerte se casó hoy con una joven madre a quien conoció mientras ella visitaba a otro preso.

Martin C. Tajra, de 35 años, convicto de una muerte durante un atraco en 1961, y la señora Frances Beattie, de 25 años, se casaron ayer en el edificio de la Corte Criminal del condado de Cook, donde Tajra fue sentenciado a morir en la silla eléctrica en 1965.

La breve ceremonia fue oficiada por el juez James A. Geroulis. Al término de la misma, Tajra colocó un anillo de plata en el dedo de su flamante esposa y la besó. Los guardias en seguida lo llevaron de vuelta a la celda. Ha apelado contra su sentencia de muerte.

¡INSOLITA BODA! Martin Tajra —condenado a muerte—, y Frances Beattie, son casados ayer en Chicago. (Radiofoto de A. P.).

GASES Y CORRIDAS HUBO EN CASEROS

● Inf. páginas 12 y 13

LOLITA

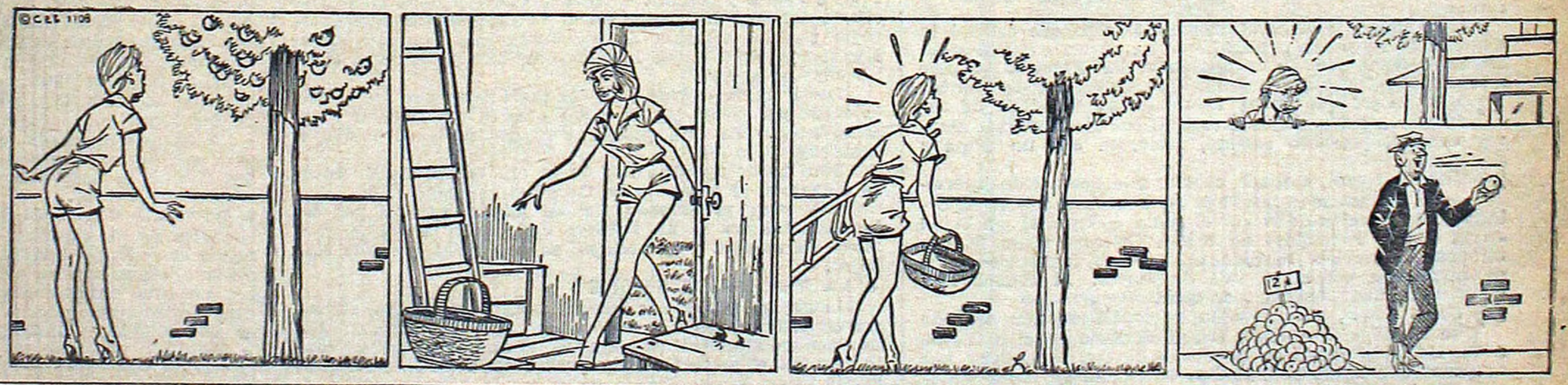

LARRAN VIVIENDAS TOTALMENTE DE MATERIAL

APROVECHE HOY! EL CREDITO OTORGADO CON INTERES BANCARIO

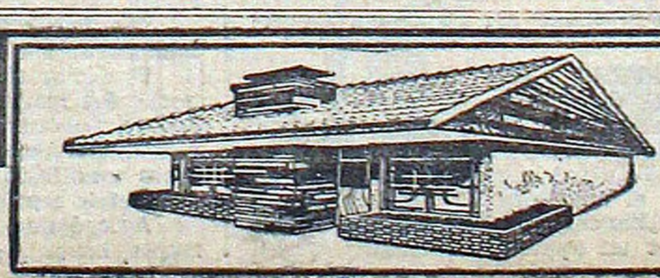

VEA LA ULTIMA PAGINA

15 VIDAS YA COSTO EL CASO KENNEDY

UNA OLA DE TERROR DESENCADENO LA MUERTE MISTERIOSA DE DAVID FERRIE. DAVID LEWIS, OTRO HOMBRE QUE SABE MUCHO, TEME A LA MUERTE. EL FISCAL GARRISON ESTA EMPEÑADO EN UNA "CAZA DE BRUJAS", DIJO EL PERIODISTA GEORGE LARDNER. UNA MUJER QUISO HABLAR, PERO LA PARALIZO EL MIEDO. TOMA TINTE TENEBROSO EL CASO KENNEDY

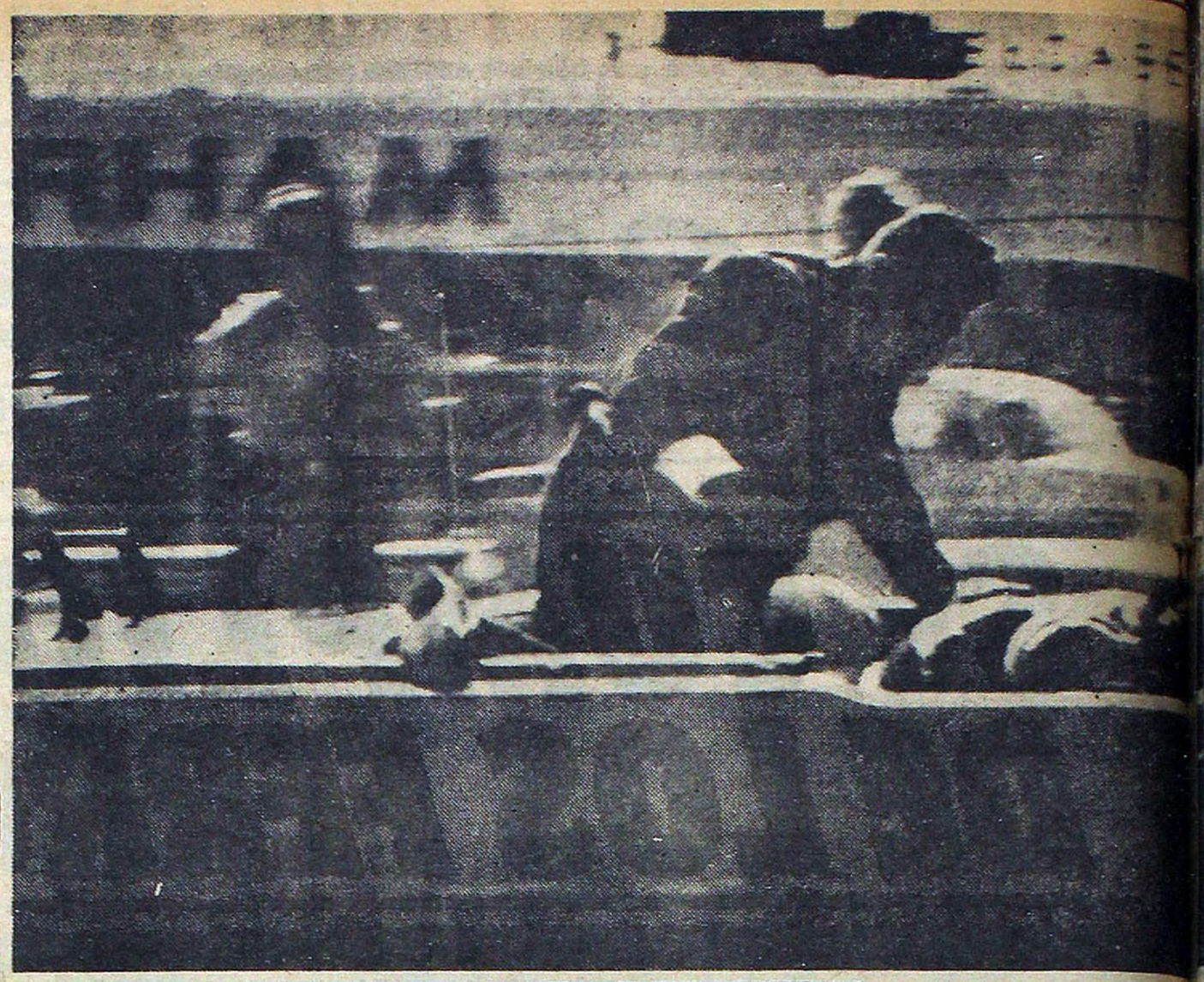

EL CRIMEN INTERMINABLE. Esto ocurría una soleada mañana de noviembre de 1963, en Dallas. Desde un almacén de libros, alguien (¿Lee Oswald?) dispara sobre el automóvil presidencial donde viajan Kennedy, su esposa y el gobernador de Texas. Horas más tarde, moría el joven mandatario norteamericano, y se iniciaba una sangrienta cadena de crímenes y extrañas muertes.

●

EL PRIMERO. Ruby, "gangster" y confidente policial de Dallas, ultima a mansalva a Lee Oswald en pleno subsuelo del departamento de policía de aquella "ciudad maldita". Era el primer eslabón en la cadena. Luego, otras 14 muertes jalonarían la terrible decisión de quienes tramaron el crimen del siglo, para impedir que se logre su esclarecimiento.

FERRIE SE LLEVO EL SECRETO A LA TUMBA

OLA DE TERROR. APARECIO LEWIS Y TIENE MIEDO POR SU FAMILIA

NUEVA ORLEANS, 24 (Reuter). — Profundízase el misterio, pero los hechos fueron escasos hoy en la investigación que está practicando el fiscal de distrito de Nueva Orleáns, Jim Garrison sobre lo que él afirma habría sido un complot vinculado directamente con el asesinato del presidente John Kennedy. Su investigación, aparentemente, ha desatado una ola de terror entre algunas figuras claves.

Los últimos acontecimientos en el caso que concitó la atención de la prensa mundial, que los presenta con grandes titulares, desde que la investigación de Garrison hubiese sido conocida hace una semana, tuvieron lugar ayer cuando:

1) Una mujer que había expresado su voluntad de informar a los periodistas todo lo que sabía de Lee Harvey Oswald, presunto asesino, recluyóse con un arma a su lado.

2) Miguel Torres, exiliado cubano que había sido interrogado por los investigadores de Garrison, fue transportado desde la celda de la cárcel hasta el hospital del Penal en la Cárcel Parroquial de Nueva Orleáns, luego de que un pariente hubiese recibido un llamado telefónico donde se amenazaba contra la vida de Torres. El cubano está cumpliendo una condena por robo.

3) Davis Lewis, encargado de equipajes en una estación de ómnibus, que aduce haber conocido en otro tiempo a Oswald, se presentó en la oficina de Garrison, luego que se pensó que había abandonado la ciudad la noche anterior. Lewis dijo no estar preocupado por su propia seguridad, sino por la de su familia.

● UNA MUJER ATERRORIZADA

La mujer evidentemente decidió guardar silencio luego de conocer la muerte del ex piloto comercial David Ferrie, al que Garrison describe como "uno de los más importantes personajes de la historia". Este fue encontrado sin vida en cama en su apartamiento, el miércoles. El médico forense atribuyó su deceso a una hemorragia cerebral, pero Garrison cree que se trata de un aparente suicidio.

Esa misma mujer, que había dicho poseer información relacionada con Oswald, dijo ayer a los periodistas que estaba demasiado asustada como para hablar. Ellos estuvieron de acuerdo en mantener su nombre en secreto.

● APARECIO DAVID LEWIS

NUEVA ORLEANS, Luisana, 24 (Associated Press, France Presse y ANSA). — Otra persona situada en la periferia del caso Kennedy, David Lewis, empleado de equipajes en una estación de autobuses, desapareció anoche. Los vecinos dijeron que la familia de Lewis abandonó súbitamente la ciudad.

Lewis había expresado a los periodistas que temía por la seguridad de su esposa y sus cuatro hijos, debido a su conocimiento de una posible conspiración para matar a Kennedy.

Pero Lewis apareció hoy en la oficina del fiscal. Antes de entrar en el despacho de Garrison, declaró:

"No estoy preocupado por mí mismo, pero sí por mi familia. Tal vez se ha hablado demasiado de mí, y ellos saben mi nombre y conocen mi aspecto físico y dónde trabajo".

● LA MUERTE DE FERRIE

Lewis, que fue en una época investigador privado, afirma que conoció a Oswald, el hombre que según la Comisión Warren asesinó al presidente Kennedy. El forense Nicholas Chetta descartó el asesinato como posible causa de la muerte de Ferrie.

"No hay señales de ninguna violencia", dijo. "No hay indicios de asesinato".

El doctor Chetta determinó que la muerte ocurrió en la noche del martes. Después de hablar ayer con el periodista George Lardner, del "Washington Post", quien dijo haber estado con Ferrie a las 4 de la madrugada de ayer, el forense manifestó que **"no podía descartar la posibilidad de que Ferrie muriera tan tarde como las 4 de la madrugada".**

Agregó que la muerte quedaría sin determinar oficialmente, hasta que se complete el examen toxicológico, aproximadamente dentro de una semana.

Garrison consideró la muerte como aparente suicidio. **El doctor Chetta dijo que no había indicios de suicidio, excepto una nota mecanografiada, sin fecha y sin firma, que dice que la muerte es "una dulce perspectiva".**

La investigación demostró que la nota, encontrada en la mesa del comedor, salió de una máquina de escribir que estaba en el desordenado apartamento de Ferrie. Garrison, que ha provocado titulares en la prensa mundial al lanzar por cuenta propia una investigación del asesinato de Kennedy, **describió la muerte de Ferrie como un obstáculo temporal en su tarea. Dijo que creía que Ferrie estaba al borde de dar importante información.**

Sin embargo, añadió, que continúa siendo optimista y espera que su investigación dará resultados. Agregó Garrison que **"Jerrie se llevó a la tumba preciosos secretos sobre el crimen de Dallas".**

● OSWALD Y LOS CUBANOS

Otro de los aspectos de las actividades de Oswald que según se informa son investigados por Garrison, se relaciona con una versión de que trató de establecer contacto con cubanos anticastristas en la zona de Nueva Orleáns, para adiestrar a fuerzas de guerrillas.

● UN NUEVO ESLABON

MOSCU, 24 (Reuter). — "Izvestia", periódico del gobierno soviético, dice en su edición de anoche que la muerte de David Ferrie, importante testigo en una nueva investigación del asesinato de Kennedy, es un "nuevo eslabón en la cadena de misteriosos asesinatos"

"Recordemos que todos los intentos de completar la investigación del asesinato de Kennedy, no han hecho más que agregar nuevos eslabones a una cadena de misteriosos asesinatos y desaparición de personas que fueron atrapadas en la órbita del crimen". Ayer guardó silencio para siempre el 15º testigo en las mismas sospechosas circunstancias que los anteriores. La reacción de muertes en cadena continúa.

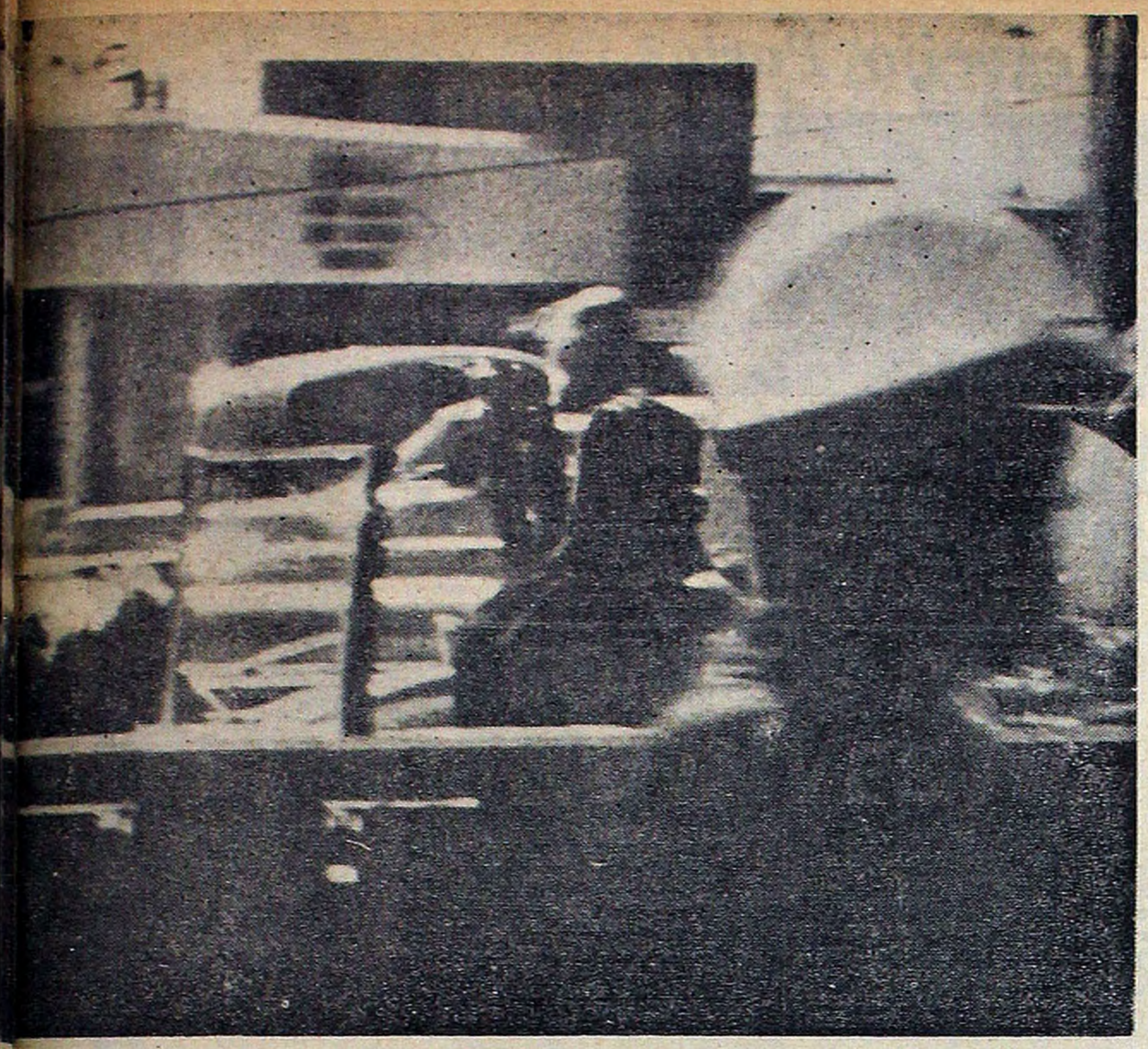

QUINCE MUERTES PARA UN CRIMEN

Tal como van las cosas, nos vemos obligados a decir tan solo que, hasta el momento de entrar en prensa esta edición, suman ya quince las personas que, vinculadas en una forma u otra al asesinato de John Fitzgerald Kennedy, han hallado la muerte Ignoramos, en efecto, si no ocurrirá que dentro de unas horas aparezca otro muerto más en la sangrienta estela que va dejando el Crimen del Siglo La primera voz acallada fue la de Lee Oswald. La última (hasta ahora) es David W. Ferrie. Pero ya hay otro candidato a una muerte misteriosa: David Lewis, quien ha desaparecido. He aquí la estremecedora lista:

J. D. TIPPIT

Policía de Dallas muerto a tiros por Lee Harvey Oswald cuando iba a detenrlo. "Mi hermano —dijo en su oportunidad la señora Grand refiriéndose a Jack Ruby— era carne y uña con Tippit". Además hay un detalle sugestivo: Tanto Ruby, como Oswald y Tippit vivían en el mismo barrio, a pocas manzanas de distancia, detalle no muy casual que luego se vio en el caso Ruby-Oswald.

LEE H. OSWALD

Muerto de un certero balazo el 24 de noviembre de 1963. El tiro le fue disparado por un "gangster" regente de cabarets y promotor de espectáculos de "strip-tease", y dos días después del asesinato de Kennedy y en pleno subsuelo del departamento de policía de Dallas, cuando lo trasladaban a la cárcel.

JIM KOETHE

Periodista del "Times-Herald" de Dallas, y amigo de Ruby a quien logró entrevistar (junto con su colega **Bill Hunter** del "The Long Beach Press Telegram" y el abogado **Tom Howard**). Acompañaba a Ruby un amigo de éste. llamado **George Senator**. Koethe apareció luego muerto en su baño. Habia recibido un terrible golpe de "karate" en la garganta. Vea el 21 del IX del 64.

BILL HUNTER

Cronista policial que según investigadores oficiales, también conocía a Ruby. Cuando se hallaba en la sala de periodistas de la policía, entraron dos agentes y uno de ellos le disparó un balazo haciéndole estallar la cabeza. "Se me cayó el arma" aduciría más tarde. Y con eso se cerró el caso. Esto ocurría el 23 de abril de 1964.

NANCY JANE MOONEY

Bailarina del cabaret de Ruby y amiga de **Darrel Wayne Garner**, de quien se sospechaba que hirió de un balazo a Warren Reynolds... quien a su vez había dicho que **Tinpit** no fue ultimado por **Oswald**. "Garner estuvo conmigo a la hora que hirieron a Reynolds", dijo Nancy. Detenida meses después, apareció ahorcada en su celda.

TOM HOWARD

El abogado que acompañó a Koethe y a Hunter en la entrevista con Ruby. Pese a gozar de excelente salud, repentinamente apareció llevado inconsciente (por "un amigo" que luego desapareció) a un hospital de Dallas el 27 de marzo de 1965, donde murió, según se dijo, de una embolia al corazón.

MARLENE ROBERTS

Dueña de la casa en que vivía Oswald en Dallas. Murió de "un ataque al corazón" en un hospital el 9 de enero de 1966. Aunque la relación sea difícil establecer entre su muerte y su accidental vinculación con Oswald, piénsese que, según ciertas sospechas, Ruby y Oswald mantuvieron más de una entrevista en el departamento de éste.

HANK KILLAM

Pintor de casas. Su esposa **Wanda** trabajó con Ruby durante 15 años. Obviamente debía saber "cosas" y participárselas, además a su marido. **Killam** fue hallado caído entre los cristales rotos de una ventana; así se había desangrado hasta morir. Para el médico forense, fue "muerte accidental".

WILLIAM WHALEY

Chofer de taxi. El día del crimen, en un momento dado, condujo a Oswald y registró en su libreta el viaje. De acuerdo al apunte, Oswald no pudo haber sido el matador de Kennedy y ulteriormente de Tippit. Whaley apareció muerto en el interior de su automóvil que había chocado.

EDWARD BENAVIDES

Su hermano Domingo Benavides afirmó haber presenciado la muerte del patrullero Tippit. Murió de varios balazos en una oscura riña en un bar de Dallas. Hay un detalle muy significativo en esta muerte. Los dos hermanos se parecían extraordinariamente entre sí.

LEE BOWERS

Sereno de una playa ferroviaria. Dijo en su momento que desde su puesto de observación —una torre de señales— vio sospechosos movimientos de coches patrulleros y sugirió que los disparos contra Kennedy pudieron ser disparados desde ese sitio. Murió en un **accidente** automovilístico.

JAMES WORREL

Era uno entre miles observando el paso del automóvil presidencial en Dallas. La comisión Warren lo llamó a atestiguar. No mucho después se cumplía también con el fatídico designio. Fue muerto a tiros, pero la investigación, muy rutinaria, no halló nada sospechoso en el hecho.

DELILAH WALLE

Ex artista de cabaret (desde luego un cabaret perteneciente a Ruby) muerta a tiros en Omaha, Nebraska, el 23 de agosto de 1966. Se había trasladado allí presumiblemente víctima del terror que asaltara a todos cuantos estuvieron vinculados con el matador de Oswald.

JACK RUBY

Ex policía privado, regenteador de varios cabarets; organizador de repulsivos "adicionales" a espectáculos de "strip-tease"; traficante de drogas y confidente policial. Ultimó a Oswald en pleno subsuelo de la policía de Dallas. Fue condenado a muerte, en Dallas. La sentencia se anuló dando lugar a otro futuro juicio. Murió de cáncer el 3 de enero de 1967.

DAVID W. FERRIE

Piloto interrogado por el fiscal Jim Garrison, de Nueva Orleáns, con relación de un viaje a Dallas el día del asesinato de Kennedy. Murió el miércoles último en Nueva Orleáns de una aparente ruptura de una vena en el cerebro. No obstante, Garrison dijo que, a su juicio, "esto ha sido un suicidio".

OTRO QUE TEME TERMINAR CON UN AGUJERO EN LA CABEZA

PARIS, 24, (Reuter). — El abogado norteamericano Mark Lane, uno de los más importantes críticos de la versión emitida por la comisión Warren, respecto del asesinato del presidente Kennedy, dijo ayer que la muerte de David Ferrie en Nueva Orleans "podría abrir el caso de par en par". Lane dijo que telefonearía nueva información sobre los acontecimientos de Nueva Orleans al fiscal del distrito de esa ciudad Jim Garrison, quien había interrogado a Ferrie, un piloto, acerca de una conjura poco antes de que éste fuera hallado muerto en su departamento.

Parte de la información que Lane dijo enviaría a Garrison estaba relacionada con Sylvia Olympio, una cubana anti-castrista que dijo —según Lane— que un hombre parecido al acusado asesino Lee Harvey Oswald, había hablado de asesinar al presidente Kenedy dos meses antes que el mandatario fuera baleado. Oswald, dijo ella según Lane, estaba acompañado por dos cubanos cuando hizo la amenaza.

Lane, quien realizó su propia investigación del asesinato para su libro "Prisa para juzgar", dijo que daría a Garrison los nombres de posibles testigos que se habían negado a hablar con él, "Intenté entrevistar al abogado de Nueva Orleans, Dean Andrews, quién conocía a Oswald. El fue su abogado y sabía de su intima asociación con dos cubanos en Nueva Orleans. Andrews acordó la entrevista, pero cuando llegó dijo: **"He estado en contacto con Washington y se me ha avisado que si hablo con usted terminaré con un agujero en la cabeza" y se negó a decir más", manifestó Lane.**

FONDOS PARA PAGAR LA INVESTIGACION

NUEVA ORLEANS, 24 (Associated Press). — Un fondo para "investigar la conspiración" ha sido creado por hombres de negocios con objeto de sufragar los gastos de las gestiones del fiscal de distrito Jim Garrison, que ha prometido demostrar que hubo conspiración en el asesinato del presidente J. F. Kennedy.

"El fondo equivale a un cheque en blanco para pagar el costo de la investigación durante meses o hasta años", comentó uno de los hombres de negocio.

"Estamos dispuestos a respaldar a Jim Garrison hasta el fin... Cinco años, si fuera necesario".

Garrison dijo que pudieran transcurrir meses y no semanas, para poder hacer las primeras detenciones. Añadió que iría a los bancos, si necesario fuera, para pedir préstamos personales con que financiar la investigación.

Convencidos de que Garrison tiene razón y producirá resultados si su investigación queda libre de todas las trabas monetarias, varios hombres de negocios de Nueva Orleans han prometido financiar por su cuenta la investigación.

● **REPORTAJE POSTUMO**

WASHINGTON, 24 (ANSA). — El diario de la tarde "World Journal Tribune", mientras tanto, publica en primera página el texto de la entrevista concedida por Ferrie, poco antes de morir, al periodista George Lardner. **"Es probable que yo haya sido la última persona que vio a David Ferrie con vida", sostiene Lardner. El piloto fue interrogado sobre la "presunta fuga en avión", que debía poner a salvo al asesino de Kennedy, declaró a Gardner no creer que la muerte del presidente haya sido el fruto de un complot".**

● **"CAZA DE BRUJAS"**

Ferrie, según la crónica del periodista, dijo estar convencido que Lee Oswald actuó solo y agregó que la investigación del procurador Garrison resultará una "caza de brujas". "Esta —escribe Lardner— fue la síntesis de una entrevista de cuatro horas que tuve con Ferrie y que terminó alrededor de las cuatro de la mañana de ayer".

● **AGOBIADO**

Ferrie, durante la entrevista definió de "absurda" la preocupación de indagar nuevamente sobre el asesinato de Kennedy. "pero el mismo —escribe Lardner— parecía agobiado por esa preocupación". El piloto había comenzado una investigación personal y, durante la entrevista, Lardner observó en la habitación de Ferrie un gran número de escritos sobre la muerte de Kennedy y hasta hojas con cálculos matemáticos, hechos aparentemente con el fin de establecer la exacta trayectoria de los proyectiles que dieron muerte al presidente

● **¿FRACASO?**

Afirmó que la Policía Federal investigó a su tiempo, detenidamente, la actividad de Oswald en Nueva Orleans, por lo que estimaba que la investigación de Garrison iba a fracasar. "El cuerpo de Ferrie —escribe el periodista— fue hallado por una persona cuya identidad la policía se niega a revelar Garrison declaró que el individuo debió introducirse en la casa por la fuerza para descubrir el cadáver".

● **ANTECEDENTES**

WASHINGTON, 24 (Associated Press). — David W. Ferrie, figura central en una nueva investigación del asesinato del presidente J. F. Kennedy, negó enfáticamente en 1963 que él hubiera conocido a Lee Harvey Oswald o a Jack Ruby.

"Según mi mejor recuerdo, no conozco a Lee Harvey Oswald, y no recuerdo personalmente haberlo conocido", dijo Ferrie el 10 de diciembre de 1963, en una declaración firmada ante la FBI. "Si alguna vez lo conocí fue en forma muy casual y por lo que recuerdo no lo he visto definitivamente en años recientes".

"La misma investigación reveló que la información proporcionada por Jack S. Martin, en el sentido de que David Ferrie estuvo en compañía de Lee Harvey Oswald en Nueva Orleans y adiestró a Oswald en el empleo de un fusil con lente telescópico, y también de que Ferrie había visitado Dallas varias semanas antes del asesinato del presidente John F. Kennedy no tienen fundamento", dijeron los investigadores en una declaración firmada.

Pepe Arias Fue Voz y Regocijo Porteño

GRAN BURLON DE PRESENCIA AMIGA

Ha dejado de existir Pepe Arias, que formaba parte de Buenos Aires tan natural y necesariamente como Corrientes, el Tortoni o los lagos de Palermo. Era su presencia invisible junto a esos pocos investidos del privilegio de dar expresión humana a la ciudad y a sus hombres. Por eso, significaba algo más que el artista en sí. No tenía que ver únicamente con las tablas o con la pantalla. Su estilo cachaciento, hecho de lentitudes, silencios e intenciones más amagadas que expresadas, lo ubicaban en el número de actores que no desaparecen en sus personajes. Íbamos a verlo a él. Pero él sabía, sin embargo, encarnarse generosamente en las criaturas de la ficción escénica o fílmica. Algunas de estas encarnaciones son recordadas y memorables. ¿Cómo olvidar por ejemplo, al "Hermano José" y su sabia pillería para engatusar a sus víctimas ingenuas, fervorosas y maravilladas?

Cuando el nacía, Buenos Aires cambiaba de siglo. El Abasto había dejado de ser el suburbio y una guitarra mitológica daba los primeros rasguidos para la adolescencia de Gardel.

Su destino era prolongar la tradición respetable de un hogar de clase media. "de los de antes". Pero algo trabajaba por adentro a aquél muchacho que muy tempranamente sintió el imán del escenario y quiso vivir la aventura de desdoblarse en los fantasmas de la creación teatral. Cuando se lanzó a esto lo hizo quemando las naves, afrontando la declaración de guerra de los suyos sin remedio y de una vez para siempre.

Como tantos otros, su carrera artística se inicia humildemente, parte del género revisteril y llega después a la comedia. Ya era "vedette" en "Qué quiere la Rasini" el año anterior a la llegada de Maurice Chevalier, traído por Romero, Bazán y Pelay para actuar en ese mismo escenario del viejo teatro Porteño. Aún recuerdan los veteranos lo que fue su primer gran éxito, el monólogo "Julián".

Ya era Pepe Arias estrella y la década del 30 presenció su madurez indiscutible. Aunque abordase luego otros campos de mayor "jerarquía" nunca abandonaría aquel que le dio primera fama y, sobre todo, ese sentido inmediato del público, que es patrimonio del actor de raza. Sus monólogos políticos enriquecieron el género, y él fue como esos espejos de los parques de diversiones, donde se reflejaron deformados por una caricatura a veces corrosiva, nunca maligna, hechos o personas de nuestro tiempo.

No fue un hombre "de escuela", pero fue algo más que una inteligencia natural y una intuición certera. Por eso llegó naturalmente a la comedia, e interpretó grandes papeles con ese fundamento que solo da la experiencia escénica vivida y meditada. "Ovidio" —la comedia francesa traducida para nosotros por Edmundo Bianchi— dio una nueva medida de Pepe Arias. Años después, se le animó a "La mujer del panadero", de Pagnol, es decir, se le animó nada menos que a Raimu, su inolvidable intérprete fílmico, y salió con todos los honores de la prueba. Ya era grande. "Rodríguez, supernumerario", de Pelay fue uno de sus éxitos más celebrados. En "Jerónimo y su almohada", de Larreta, durmió el público del estreno y no hubo segunda. Fue un fracaso histórico, no del intérprete, sino del personaje. El cine lo llamó más de una vez, y sería superfluo mencionar sus numerosas contribuciones. Baste recordar "Mercado de Abasto", que también fue un encariñado homenaje al barrio que lo vio nacer. Los años habían fatigado su cuerpo pero no su pasión escénica. Ya era rico y famoso. Quiso descansar y, como Jean Gabin, convertirse en un sosegado y terco campesino, lejos del bullicio urbano y el sol artificial de las candilejas. Adquirió cerca de Libertad unos campos e intentó un criadero de percherones. Pero no era un empresario ni un hombre de campo, y los percherones pasaron a otras manos. El retornó a lo suyo, dando y esparciendo vida, aunque ya la propia iba quemando los últimos cartuchos.

Desde hace meses el corazón había aflojado. Pepe Arias comenzaba a entrar en el recuerdo. Pero su testimonio, que expresaba aspectos profundos de Buenos Aires y de su gente, será difícil de olvidar, no se perderá.

LA MASCARA REPOSA. Del rostro del gran comediante ha desaparecido la sonrisa para dar paso a la serenidad. Con la muerte de Pepe Arias han enmudecido la gracia y el humor porteños.

BRILLANTE LABOR EN EL CINE, LA TV Y EL TEATRO

Sería imposible consignar en breves líneas, la múltiple labor artística de Pepe Arias en más de 30 años de actuación. Abordó el teatro de revistas, la comedia, el cinematógrafo, la radio y, más recientemente la televisión. El maestro del monólogo cumplió una trayectoria fecunda desde aquellos años ya lejanos en que alcanzaba su primera celebridad con "Basta, Arturo" y "Mi lindo Julián" desde el escenario del recién inaugurado Teatro Fémina, al promediar la década del 20.

Hacia el año 30, los grandes cambios políticos le dieron asunto para el monólogo de actualidad. Pronto fue la figura estelar del Maipo. Cuando el cine nacional ensaya sus primeros pasos, lo tiene a Pepe Arias como importante animador. Tras uno o dos ensayos no muy afortunados, "Puerto Nuevo", estrenada en 1935, es un éxito de crítica y de público.

Casi veinte años después, con Isabel Sarli, filmó "La mujer del zapatero", una variante "acriollada". Lo silbó la crítica, pero lo aplaudió la platea. "Mercado de Abasto" (1954), "Una noche cualquiera" (1951), "El loco Serenata" (1940), "Todo un héroe" (1948), figuran entre sus películas más recordadas. En la década del 40 incursionó con varios personajes por la radio: Don Vistobueno Ciruela, Don Gioriaso Candilejas, fueron algunos de sus personajes.

Después de "Ovidio", la comedia de Laurent Doilet, una serie de sucesos en este género mayor. Por ejemplo, "Golpe de viento", de Forzano; "Fin de mes" de Paulo Ricora; "El mentiroso", de Goldoni; "La tía de Carlos".

Se resistió todo lo que pudo a la TV, pero al fin capituló en 1961. El "Impercesante" era su última actuación, en 1966, hasta que la enfermedad lo obligó a retirarse.

LA VIEJA Y LA NUEVA GENERACION COINCIDEN EN QUE FUE UN MAESTRO

No bien se conoció el fallecimiento de Pepe Arias, comenzó un desfile continuo de gente que acudía a su domicilio de avenida Alvear 1939, 9º piso, para despedir al ilustre actor. Innecesario decir que todo Buenos Aires teatral se halló presente, en una larga velada que no se interrumpió con las primeras luces del día. Ocho grandes coronas aparecían en la planta baja, del lado de la calle, junto a la gran puerta de entrada: Zully Moreno y Amadori, Isabel Sarli, Armando Bo, Teatro Maipo, familia Altieri, Alberto González (su representante), Alberto J. Armando. Después de media noche vimos a Mecha Ortiz, a Tania, Barbieri, Stray, Marzio, Larrusse, Domingo Rémoli, entre muchos otros. Y entrevistamos a gente de teatro allí presente para preguntarles qué había significado para ellos Pepe Arias como actor. Nos respondieron los de la "guardia vieja" y también los de la joven generación.

● LA GUARDIA VIEJA

"Yo estoy inhibido para hablar de Pepe por dos razones, nos dijo Adolfo Stray: porque soy su amigo íntimo y porque todavía no creo que haya muerto. Era el campeón mundial del monólogo. Nosotros le decíamos cariñosamente "Payaso", y tras el apelativo se escondía siempre el gran cariño. ¡Qué ausencia, señor! ¿Cómo la vamos a llenar?".

"Trabajamos juntos en la película **Kilómetro 111**, expresó Angel Magaña, y allí aprendí a conocerlo y admirarlo. Fue el creador de toda una escuela. Tenía un constante afán de superación. A él le gustaba que le encontraran reminiscencias de Raimú; pero yo lo vi siempre más en la cuerda de Fernandel. Con Pepe mueren dos cosas: un gran cómico y un artista que no sabía de renunciamientos".

También habló Roberto Escalada: "Era admirable. Yo comencé a admirarlo por ser artista genuino. El primero a quien vi vivir a lo gran señor. En cuanto pudo, vivió a lo grande, al revés de otros que, en cuanto tienen dinero empiezan a vivir como miserables. Para mí fue el más grande monologuista argentino. Marcó una época y, seguramente, no será superado por muchos años".

● DE BLANCA PODESTA

Blanca Podestá, figura señera de las tablas, nos manifestó: "No sé que decir. Estoy tremendamente apenada. Pepe era un caballero y un gran muchacho. ¡Las veces que habremos comido juntos! Creo que lo mató un poco la separación de su mujer. Era un gran muchacho... Yo no sé qué decir. Estoy demasiado emocionada, muy enferma como para soportar este golpe. ¡Trabajamos tanto juntos!" Pepe Biondi, el inteligente cómico, opinó de esta manera: "Yo no fuí su amigo, pero fuí y seguiré siendo su gran admirador. Era el cómico justo para mi gusto, y con él me he reído como con nadie. Su notable gracejo era motivo de regocijo popular. Pepe era cómico de cuerpo entero. De esos que se dan uno entre millares". No menos significativas fueron las palabras de Augusto Guibourg: "Considero que era un cómico que se ganó legítimamente la popularidad porteña reemplazando al astro de los cómicos que era en aquel entonces Florencio Parravicini, que a pesar de medios de expresión limitados tenía gran eficacia, porque su comicidad se sustentaba en un auténtico humorismo. Pepe Arias nunca fue obsceno, a no ser en los principios revisteriles, de los que se corrigió muy pronto porque comprendió que hacía mucho mayor impacto con la sátira, y entonces, durante largos años, fue un genuino representante de la opinión burlona de Buenos Aires".

● LOS JOVENES

Pero es significativo que también los jóvenes se expresasen de un modo concluyente, como si ante Pepe Arias cesase todo "conflicto de generaciones". "A los jóvenes siempre nos hicieron falta ejemplos", comentó Violeta Rivas. Don Pepe fue... aunque no lo supimos aprovechar demasiado. El fue ejemplo de integridad, de no entrega, de voluntad insobornable puesta al servicio de un ideal".

Néstor Fabián opinó para nosotros: "Fue un actor que abrió las puertas de una escuela que, lamentablemente, no usamos muchos. Lo compararon con Raimú y nosotros nos reímos porque considerábamos que el cómico francés era insuperable. Ahora, después que don Pepe se ha muerto, entendemos que sí, que estaba a la altura de Raimú. En todo caso, su muerte nos sirve para preguntarnos por qué tenemos ese vicio estúpido de no creer en nosotros mismos".

Dino Ramos resumió concluyentemente: "Habrá que dedicarse en forma concienzuda a ver todas las películas de Pepe Arias, para aprender las cosas que nadie nos supo dar".

● SUS ULTIMOS SILENCIOS

"Llevaba tres días en cama y quizás presentía su fin, porque caía en largos silencios, aunque reaccionaba luego y salía con sus chistes de siempre". En el grupo de los deudos habla su hermano Manuel, a quien acompañan Ema y Esther, las dos hermanas, Petrona, la hija de Pepe Arias y el actor "Semillita", que lo acompañó en sus últimas actuaciones.

"A mi hermano —continúa Manuel— lo mató el asma crónica que padecía desde chico. Le gustaba mucho vivir junto al mar. Tenía una hermosa casa en Pintemar. Siempre discutíamos, porque los asmáticos deben preferir las sierras. No es cierto que tuviera setenta años, como dijeron algunas publicaciones. Tenía 66, pues nació en 1900, el día de San José".

Pepe Arias murió en plena lucidez. Un día antes había hecho testamento. Su fortuna, superior a los 20 millones, la distribuye entre sus familiares, y también deja un legado de importancia a la Casa del Teatro.

● EL SEPELIO

El sepelio de Pepe Arias se realiza a la hora del cierre de esta edición. Sus restos descansarán en el Panteón de los Artistas del cementerio de la Chacarita, a donde serán trasladados desde la casa mortuoria, avenida Alvear 1939.

IMPUESTO A LAS CASAS

Fuentes oficiales confirmaron hoy la nueva estructura impositiva anticipada ayer por CRONICA, cuyo estudio técnico ya ha finalizado en los organismos correspondientes. La decisión final se encuentra ahora en manos del ministro de Economía y Trabajo, doctor Adalbert Krieger Vasena. Las dos novedades primordiales del cambio se refieren a la creación del llamado "Seguro de Reempleo", que será financiado con la creación de un gravamen especial sobre la venta de artículos suntuarios o superfluos, y el establecimiento de otro impuesto, igualmente nuevo, a la propiedad inmobiliaria.

En este segundo caso se seguirá el ejemplo de una imposición similar aplicada recientemente con los automóviles. Es decir, sería un impuesto de emergencia, **"sólo por este año"**, al margen de todos los gravámenes y tasas que pesan ya sobre la propiedad. Sería una suma fija para cada caso, con escalas según el valor de la residencia o casa-habitación, adecuada también a los años que tiene el respectivo edificio. Se ha afirmado que pagaría todo el mundo (propietarios, claro está), excepto los casos de vivienda de los niveles inferiores. No se han suministrado más detalles y —en general— hay celoso hermetismo en el gobierno en torno de la nueva estructura impositiva.

● **AUMENTOS EN BUENOS AIRES**

LA PLATA, 24 (De nuestro corresponsal). — Con una nueva ley que lleva el Nº 7267 el gobierno de la provincia impuso drásticos aumentos en los impuestos y gravámenes, desde la tasa inmobiliaria hasta los automóviles. En este último rubro se anota un detalle sugestivo: Los coches viejos serán los más perjudicados. Mientras el "reajuste" es del orden del 40 % para los modelos recientes, el aumento para automóviles de 25 años es de alrededor del 122 %.

ALENDE EMBISTIO A UN CAMION: HERIDO

PUERTO MADRYN, 24 (De nuestro corresponsal). — El ex gobernador de Buenos Aires, doctor Oscar Enrique Alende y su esposa, señora Elena Vicario, sufrieron heridas no importantes al chocar el automóvil en que viajaban a 30 kilómetros de esta ciudad. Los dos fueron conducidos al hospital Ferroviario local.

El ex presidente de la disuelta UCRI recorría la provincia de Chubut en viaje de regreso a Buenos Aires. Su próxima etapa debía ser Viedma, capital de Río Negro. Había tomado el camino asfaltado de la costa y —según explica—, "íbamos a regular velocidad". Luego comenzó a llover y el doctor Alende no alcanzó a ver a tiempo un camión con acoplado detenido sobre el camino. "Me lo tragué", dijo "¿No lo vio?, le preguntaron. "Lo vi tarde —contestó—. Metí los frenos pero el coche patinó". Los médicos informaron que Alende tiene heridas leves y su esposa una fractura en la mano derecha.

VIVIENDA: HAY 14 Y PIDEN 50

La nueva serie de ahorro y préstamo, con un tope máximo de 14.400 millones, registra ya pedidos y suscripciones concretadas por casi 50.000 millones, según informó la Secretaría de Vivienda. Se indica que fueron admitidas 28.025 solicitudes en los primeros 9 días hábiles de la inscripción. Hay, además, alrededor de 70.000 solicitudes todavía en trámite. Todos estos números corresponden a los aspirantes individuales de la casa propia.

El citado tope de 14.400 millones había sido previsto para atender los pedidos individuales y también globales o de conjunto, esto es, para las operaciones colectivas con empresas, sindicatos y cooperativas. El desborde del límite oficial ha promovido nuevos trascendidos sobre la inminente ampliación de los 14.400 millones. Sin embargo, no hay decisión oficial aún en ese sentido. CRONICA ya anticipó, al día siguiente de iniciarse la suscripción, que se estudiaba esa ampliación vista la demanda de los interesados.

La entrega y recepción de los formularios para concertar compromisos individuales de vivienda, seguirá siempre hasta la fecha anunciada, el 13 de marzo próximo. Luego se iniciará la anotación para operaciones globales, cuyo plazo es hasta el 17 de abril. Se había pensado en un sorteo final para todos los pedidos, resolución que se mantiene, con lo que se igualan las chances de todos, cualquiera haya sido el turno de presentación. Esto equivale a decir que hay tiempo hasta el 13 de marzo para optar en la suerte de la bolilla final. Pero, tal como se presentan las cosas, si no se amplían los 14.400 millones, habrá 20 que esperan por cada bolilla con suerte.

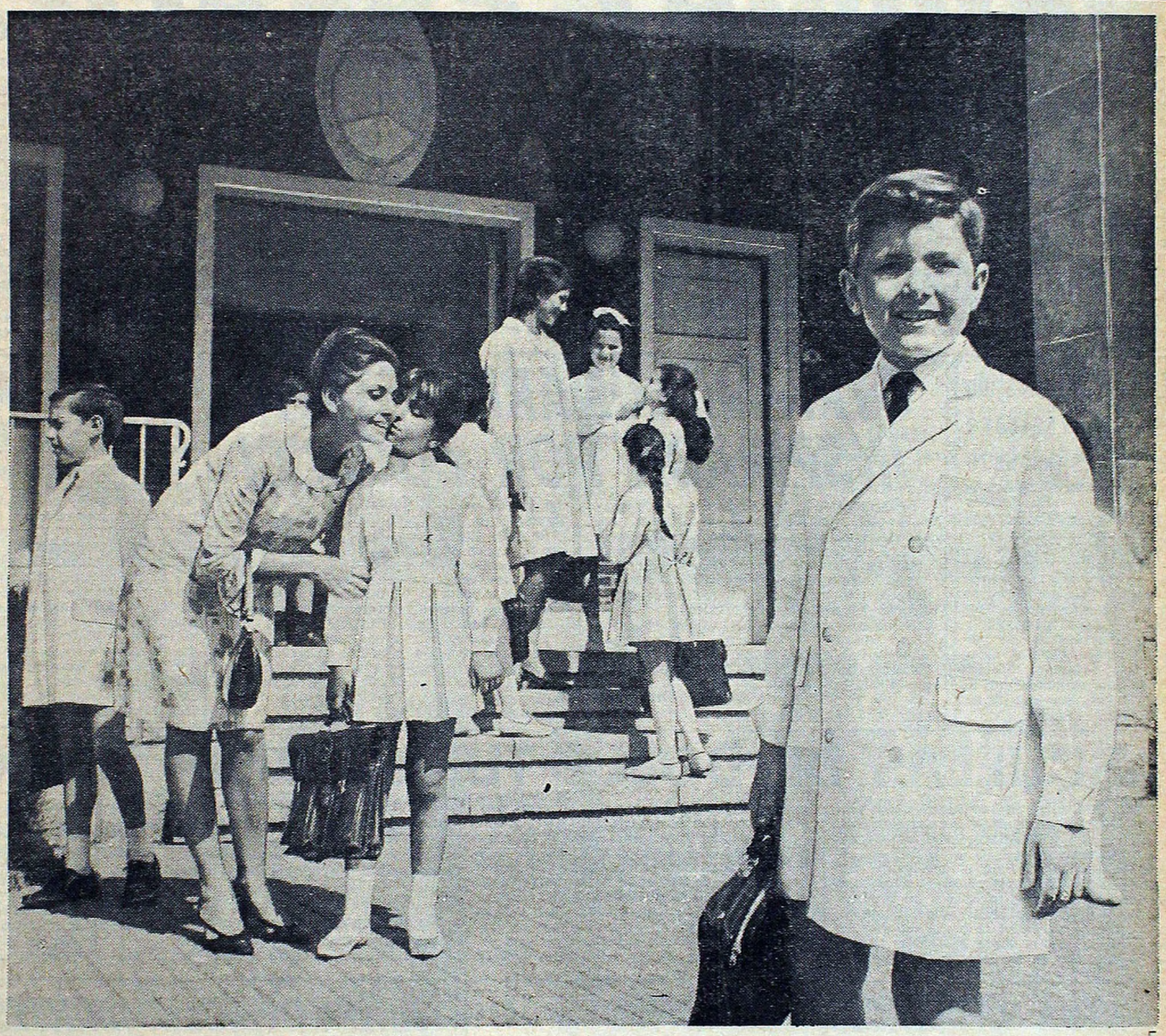

LEADING ADVERTISING

DOS RENUNCIAS PARA UN CARGO QUE NO EXISTE

El ex delegado y ex decano-interventor en la Facultad de Ciencias Exactas, doctor Bernabé Josué Quartino, envió una segunda renuncia al rector-interventor de la Universidad, doctor Luis Botet. En el capítulo anterior, el doctor Quartino fue destituido de sus funciones de decano y entonces dirigió una dimisión "como delegado" a Botet. Este le aceptó los términos pero no la renuncia por entender que no había nada a qué renunciar luego de la destitución El doctor Quartino, con fecha 20 del corriente, vuelve a renunciar. Mientras se mantiene el suspenso por la respuesta, el rector-interventor ha elegido al nuevo decano de Ciencias Exactas. Es el doctor Deferrari.

● **NUEVA REUNION**

Se realiza en la fecha una nueva reunión del Consejo Interuniversitario para tratar el presupuesto de este año para las casas de altos estudios.

compre lo mejor !..
compre
GUARDAPOLVOS

12 DE OCTUBRE
LA CALIDAD QUE HACE ESCUELA

SIMPLANCHA®
DE PERMANENTE PLANCHADO

Fabricados por: CABABIE HNOS. S. A. Con DISTRIBUIDORES MAYORISTAS EXCLUSIVOS EN TODO EL PAIS

ALBERT DESALVO

DESALVO, EL ESTRANGULADOR DE BOSTON, FUGO DEL HOSPITAL: VIOLO ONCE MUJERES

BRIDGEWATER, Massachusetts, 24 (Associated Press, ANSA y Reuter). — Albert Desalvo, el increíble sujeto que se confesé autor de violaciones y estrangulamientos de varias mujeres en la zona de Boston, entre junio de 1962 y enero de 1964, se escapó del hospital estatal de Bridgewater, según lo reveló hoy un vocero del Departamento Estatal Correccional.

Desalvo, enfermo mental, fue acusado por el abogado F. Lee Bailey como el hombre que estranguló a once mujeres en Massachusetts, además de los delitos de asalto a mano armada, robos y hurtos y ofensas sexuales. Un jurado le imputó 16 cargos al año siguiente, pero más tarde se lo declaró como insuficiente mental e incapaz de comparecer en juicio. Sin embargo, el año pasado el misterioso personaje —hombre de muchos oficios y pintor de brocha gorda— señaló a un tribunal superior que se hallaba suficientemente capacitado para soportar el juicio.

Como se sabe, el estrangulador no hacía distingos con respecto a las edades de sus víctimas, que las había desde 19 hasta los 76 años. En todos los casos, además de violarlas las estrangulaba lisa y llanamente. En cada uno de los casos el asesino usó un pañuelo o una media de nylon, que dejó atada con un primoroso moño al rededor del cuelle de sus víctimas.

La fuga del estrangulador se produce en circunstancias realmente decisivas para su futuro, dado que debía comparecer en juicio de un momento a otro. Se ignoran, al menos por el momento, mayores detalles relacionados con su huida, pero se cree que para concretarla contó con la complicidad de otras personas, incluso de algún enfermo del propio hospital.

Desalvo, individue de 34 años de edad, al que ahora se busca intensamente, mantuvo a Boston en estado de pánico durante 18 meses

URUGUAY PARALIZADA

CRECE ASI EL RESPALDO AL PERSONAL DE SALUD PUBLICA

MONTEVIDEO, 24 (ANSA, Reuter y EFE) — Sin incidentes se está cumpliendo el paro general por 24 horas lanzado por la Convención Nacional de Trabajadores en apoyo de los funcionarios de Salud Pública en huelga. Esta mañana, esta capital presenta una actividad limitada. Los ómnibus circulan en número muy inferior al normal, al adherirse al paro las gremiales del transporte. Empero, el servicio se cumple a cargo de los propietarios de las unidades y por cooperativas menores que no se plegaron a la huelga. No salieron los diarios, ni se efectuaron los vuelos del día de la compañía estatal Pluna. Interrupciones parciales se verifican asimismo en diversos servicios. Los ferrocarriles paran dos horas por turno y en la Municipalidad se atienden solo los servicios esenciales. El paro incluye los bancos oficiales y las cajas de jubilaciones, así como la mayor parte del comercio y la industria. Tampoco habrá cines hoy, ni se realizarán los festejos de Carnaval. Entretanto, continúan también en todo su vigor los conflictos que desde hace días mantienen los funcionarios civiles del aeropuerto nacional de Carrasco y el personal de las oficinas recaudadoras del Estado. Aquellos reclaman aumentos complementarios a los acordados recientemente, y estos últimos la equiparación con los presupuestos de los bancos oficiales. En Obras Sanitarias del Estado, también existe un conflicto que afecta al personal de la usina purificadora, que reclama aumento de salarios. Trascendió que dos obreros de esta usina iniciaron además, una huelga de hambre a primera hora de hoy. La decisión de llevar adelante el paro dispuesto para hoy partió de la Convención Nacional de Trabajadores en la noche de la víspera al saberse que el Consejo Nacional de Gobierno había resuelto no enviar al Congreso un mensaje que contemplaba la situación de los 12.000 funcionarios de Salud Pública, que mantienen la ocupación de los hospitales en demanda de mejoras económicas.

En solidaridad con estos funcionarios, por otra parte, se halla en curso ya, desde hace tres días, una huelga médica que ha afectado todos los servicios asistenciales del país, con excepción de los casos de urgencia. Cabe señalar, a este respecto que el ministro de Salud Pública, Rodríguez Camusso, recibió en la víspera un cable de la Asociación Médica Mundial, que urgía prestar la máxima atención a los reclamos, que la entidad califica de justos, presentados por el sindicato médico del Uruguay en relación con el conflicto que mantienen los funcionarios de Salud Pública. Hasta el momento, son escasos los indicios sobre la posibilidad de nuevas gestiones en torno del conflicto y el clima reinante en medios sindicales es, en general, de pesimismo.

El General Gestido no Nos Visitará en el Mes de Marzo

MONTEVIDEO, 24 (France Presse). — En círculos bien informados se dijo hoy que el presidente electo general Gestido, no viajará a Buenos Aires en los primeros días de marzo próximo. También señalóse que el magistrado declinó una invitación para visitar Chile, agregándose que por el momento, el Gral. Gestido no viajará al exterior hasta transcurridos por lo menos seis meses de su mandato.

OTRA MILLONARIA ESTAFA INSPIRADA POR COCUCCI

MONTEVIDEO, 24 (ANSA). — Una estafa en el orden de los 74 mil dólares, fue realizada en Suiza (presumiblemente en la ciudad de Ginebra), contra el banco de la república de este país.

Los autores de esta maniobra serían los mismos que intentaron cobrar letras falsificadas en el banco de México.

Aunque sin confirmación oficial, se indica como cabecilla o "cerebro" de esta banda al argentino Eneas Osvaldo Cocucci, de larga actuación en los medios del hampa sudamericano o europeo.

A raíz de este nuevo caso, la policía procedió a la detención de unos 20 funcionarios del Banco de la República, los que fueron sometidos a interrogatorios exhaustivos.

Se sabe que el foco de la implicancia se encuentra en la sección valores al cobro o en la sección correspondencia, ya que los estafadores disponían de amplia colaboración aquí, como lo demuestra el hecho de contar con papeles impresos, formularios y sellos del Banco de la República.

En cuanto a la estafa de 74 mil dólares concretada en Suiza la policía aguarda ahora la documentación que le enviara urgentemente la policía helvética, que ha de incluir seguramente el nombre real o falso de quien hizo efectivo el cobro.

EL PARO MEDICO TUVO LUCTUOSA CONSECUENCIA

MONTEVIDEO, 24 (Especial para CRONICA). — El movimiento de resistencia médica que se viene cumpliendo en todo el país, ha originado dos muertes. Un niño de trece años, internado en un hospital de Canelones a raíz de un accidente, murió como consecuencia de una fractura de cráneo. Previamente, en la sección traumatología, se le había diagnosticado un simple hematoma.

El otro muerto es un hombre de 59 años, Mario Aníbal Arnald a quien se le negó entrada en un hospital de esta ciudad, y solo una hora más tarde pudo ser internado, cuando sus parientes, prácticamente, forzaron la entrada al hospital. El hombre que padecía de una afección cardíaca, murió cuando se lo atendía después de varias horas en la sala de guardia. Otro caso es el de una niña afectada de pulmonía, a la que tampoco quisieron atender en otro hospital. Se salvó gracias a que sus padres la internaron en un sanatorio privado.

ESCUELAS DE DOBLE TURNO PARA 30.000 NIÑOS

Treinta mil niños se beneficiarán este año con el sistema de la doble escolaridad, extendido ahora a 83 establecimientos educativos de esta capital, y a 10.000 en el interior. Así lo informó el presidente del Consejo Nacional de Educación, doctor José Mariano Astigueta, al atender a un interrogatorio periodístico sobre el tema. También se hallaba presente en la breve reunión de prensa el profesor Jorge F. Oliver, titular de la Comisión de Escuelas de Doble Escolaridad, quien evacuó también diversas preguntas sobre el funcionamiento del sistema.

Dijo el doctor Astigueta que los 83 establecimientos de doble escolaridad de esta capital comenzarán a funcionar sin inconvenientes, a partir del 13 de marzo próximo, y que la comisión presidida por el profesor Oliver efectuó una reunión con los directores de dichas escuelas para allanar los problemas que pudieran suscitarse en este orden. El último de los nombrados historió luego la creación y las tareas desempeñadas hasta ahora por la entidad a su cargo, así como el criterio utilizado para seleccionar los establecimientos destinados a la doble escolaridad. Se aclaró, por último, que no serán necesarios desplazamientos masivos de alumnos, ya que la distribución de tales establecimientos ha sido dispuesta con vistas a prevenir ese inconveniente.

Un documento dado a conocer por la Confederación de Maestros, señala que recién a un mes escaso de iniciarse el sistema de la doble escolaridad, el Consejo de Educación solicita informes sobre la transformación de los establecimientos educativos e intima a los directores a cumplir la respectiva resolución "sin haber establecido normas y procedimientos por seguir". Añade que muchos niños quedarán sin asientos, y destaca que ha habido improvisación en la estructuración del sistema.

NUEVA DERIVACION EN UN JUICIO A NIEMBRO

Por entender que no corresponde a la Corte Suprema decidir una cuestión de competencia entre la justicia de Instrucción y la Federal, el alto tribunal remitió a la Cámara del Crimen las actuaciones relativas al proceso que se sigue con relación a un tumulto en el que participara el ex diputado Paulino Niembro.

El hecho tuvo lugar el 25 de julio de 1965, cuando fueron agredidas las fuerzas del orden destacadas para impedir un acto de homenaje a Eva Perón en la plaza Martín Fierro, que había sido prohibido por la policía. Testigos del hecho atribuyeron la responsabilidad del tumulto a Paulino Niembro, que había concurrido al lugar.

El juez de Instrucción interviniente, doctor Víctor Irurzún derivó el caso a la justicia Federal, entendiendo que carecía de competencia sobre el asunto por ser Niembro un legislador nacional. A su vez, el juez Federal doctor Miguel A. Inchausti, recibido el caso, señaló que no estaban dados los supuestos que justificarán la procedencia del fuero de excepción (el Federal).

Declaradas incompetentes ambas instancias, las actuaciones ascendieron a la Corte Suprema la que ahora hace justificada la remisiónde el caso a la justicia federal, pues los hechos imputados no hacen a la condición de legislador.

QUEDO SIN SERVICIO TELEFONICO EL SUR

CORONEL VIDAL, Buenos Aires, 24 (de nuestro corresponsal). — Desde las 7.30 inconvenientes técnicos del equipo local motivan que el resto de las comunicaciones telefónicas y por teletipo con el Sur del país, incluyendo Mar del Plata y Bahía Blanca, se encuentren totalmente interrumpidas. Desde dicha hora, personal especializado se encuentra abocado al arreglo de los desperfectos que provocan los inconvenientes lógicos.

Mejoran Heridos en el Trágico Choque de Gonnet

LA PLATA, 24 (De nuestro corresponsal). — La policía prosigue la instrucción del sumario iniciado con motivo del grave accidente ocurrido en Gonnet, en el que, como informamos ampliamente, hubo cinco muertos y nueve heridos.

En el hospital Español siguen internados Israel Rosenstein, argentino, de 45 años, cuyo estado es grave, pero se confía en salvarlo; Juan Carlos Di Giano, de 52 años, veterinario, presenta diversas lesiones, pero se informó esta mañana que está fuera de peligro; Omar Coloccia, abogado, de 48 años, presenta fractura de cráneo y su estado es de extrema gravedad.

En el Instituto San Martín fueron atendidos y se han retirado a sus domicilios Julio Aljarín, español, de 44 años y su hijo de igual nombre de 14 años; Juan Carlos López, de 50 años y Angel María Suárez. Los que prestaron declaración señalaron como responsable del choque al chofer del ómnibus que avanzaba a mucha velocidad.

JUNTA DE COMANDANTES: NO ASUMIO EL TITULAR, BRIGADIER ALVAREZ

No se realizó esta mañana el acto de asunción del presidente de la Junta de Comandantes de las Fuerzas Armadas, brigadier general Adolfo T. Alvarez. La ceremonia había sido anunciada para las 11, pero momentos antes se hizo saber oficialmente que había sido suspendida.

El comandante en jefe de la Fuerza Aérea debía ocupar el cargo de titular de la Junta de Comandantes en Jefe en un acto que se efectuaría en la Escuela Nacional de Guerra. Tamibén se había anunciado que posteriormente sería puesto en posesión de sus funciones el nuevo jefe de Estado Mayor Conjunto, vicealmirante Jorge A. Boffi, quien reemplazará al contralmirante Carlos Coda, designado secretario del comando de Operaciones Navales.

Momentos antes de la hora anunciada para la ceremonia, el brigadier Alvarez fue recibido en audiencia por el presidente de la Nación. La entrevista fue prolongada y no se informó sobre los temas tratados. Poco después se hacía conocer la suspensión de la ceremonia en la que el brigadier Alvarez iba a asumir el cargo de titular de la Junta de Comandantes de las Fuerzas Armadas.

La ceremonia se realizará la semana venidera.

HABITANTES DE UNA VILLA DE EMERGENCIA INICIAN QUERELLA AL JEFE DE POLICIA

Por los delitos de "violación de domicilio, abuso de autoridad, privación ilegítima de libertad y daño" se ha iniciado ante el juzgado federal del doctor Rodríguez, secretaría Kent, querella contra el jefe de la Policía Federal, general Fonseca.

Autores de la presentación fueron los pobladores de la Villa de Emergencia del Bajo Belgrano, afectados por el procedimiento llevado a cabo en dicho vecindario el 9 de febrero último.

Al respecto, ha dado a conocer un comunicado la cooperativa "4 de Abril" que agrupa a los vecinos de la villa. Expresa que en su presentación ante la justicia, los querellantes manifiestan que "si un procedimiento análogo hubiera sido llevado a cabo en otra parte de Buenos Aires, la conmoción de la opinión pública hubiera sido insostenible".

Señala luego que, como justificativo de la operación policial se había alegado que las villas de emergencia son lugares donde habitan malvivientes. Al respecto expresa: "El resultado de este "operativo" de tan magros resultados que demuestran que el 96 por ciento de los detenidos lo fueron injustificadamente constituye el más rotundo mentís a tan arbitraria afirmación.

5 SOLUCIONES A SU PROBLEMA:

- Mejores tierras.
- Ubicaciones centrales.
- Amplias facilidades.
- Base definitiva de su vivienda.
- Mejor y más segura inversión.

Morón

LO MEJOR DEL OESTE.
BARRIO HIPOLITO YRIGOYEN.
MAGNIFICOS LOTES. Las tierras más altas en la ubicación más estratégica y progresista, el más grandioso loteo de la zona rodeado de edificación, Colectivos, Luz eléctrica, Comercios, Escuelas. 13.000 m² de pavimentos interiores pagados.
POSESION: 6 MENSUALIDADES. El colectivo 196 ya circula dentro de este loteo con excelente servicio desde **BARRIO HIPOLITO YRIGOYEN**, pasando por **RAMOS MEJIA, FLORES, PRIMERA JUNTA**, hasta **PLAZA CONSTITUCION.**

San Miguel

ULTIMA RESERVA
PARQUE JARDIN 350 magníficos **LOTES.** Excepcional y única oportunidad. Sea Ud. propietario de uno de estos magníficos **lotes arbolados,** rodeados de modernos chalets, 15.000 m² de pavimentos interiores pagados. Colectivos circulando dentro de la fracción, en **MENSUALIDADES SIN INTERES,** a precio fijo, **POSESION: 6 CUOTAS.**

General Pacheco

EN ZONA AUTOMOTORES FORD. El lugar de más valorización. **RUTA 9 Y PANAMERICANA.** Excepcionales **LOTES** en el punto más estratégico y progresista de la **ZONA NORTE. ¡¡INCREIBLE!! OTROS LOTES EN ZONA AUTOMOTORES FORD** desde **$ 690.-** por mes.
POSESION: 6 MENSUALIDADES.

San Justo

Sobre **AV. PROVINCIAS UNIDAS** y en las mejores ubicaciones de **TABLADA - LOMAS DEL MIRADOR - CASANOVA - LAFERRERE - GONZALEZ CATAN.** Colectivos 10, 249, 196, 188, 300, 224, 223 y 3 a **Ramos Mejía, Liniers, Flores, Primera Junta, Once, Constitución, etc. ELIJA SU LOTE.**
OPORTUNIDAD! Desde **$ 890** por mes.
POSESION: 6 MENSUALIDADES.

Florencio Varela

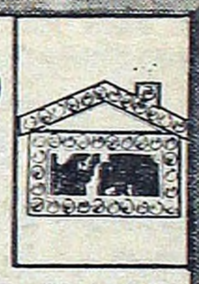

EXCEPCIONAL . . . PARA TODO EL SUD
A 6 cuadras de la **INTENDENCIA MUNICIPAL, IGLESIA PARROQUIAL;** pleno centro de la ciudad.
1290 LOTES en una loma panorámica; **BARRIO SAN NICOLAS** y **BARRIO AVENIDA MONTEVERDE**
desde **$ 950** mensuales
POSESION: 6 MENSUALIDADES

HOY Y MAÑANA

y todos los días **GRAN VENTA PARTICULAR.**

Planos e informes en nuestras Sucursales:
MORON: Av. Rivadavia 18127, Locales 6, 7 y 8 (Fte. Estación).
SAN JUSTO: Avenida Provincias Unidas 3619
ISIDRO CASANOVA: Avenida Provincias Unidas 6966
LAFERRERE: Avenida Luro (Frente Estación)
SAN MARTIN: Libertador General San Martín 73
BOULOGNE: Figueroa Alcorta 14 (Frente Estación)
SAN MIGUEL: Avenida Mitre 1430 (Frente Estación)
GENERAL PACHECO: Avenida Hipólito Yrigoyen 887 (Rutas 9 y 197)
WILDE: Avenida Mitre 6043

Sábados y Domingos

Autos y excursiones gratis de 9 a 18 horas desde:

PLAZA ONCE - PLAZA CONSTITUCION - PLAZA FLORES - PUENTE LINIERS
AV. PROVINCIAS UNIDAS Y AV. GENERAL PAZ - PUENTE DE LA NORIA
AVDAS. MITRE Y PAVON (AVELLANEDA) - AV. SAN MARTIN Y H. YRIGOYEN (F. VARELA)
ESTACIONES: RAMOS MEJIA - CASEROS - CARUPA
VIRREYES - FLORENCIO VARELA - MONTE GRANDE

KANMAR

Sociedad Anónima De la Corporación de Rematadores
Rivadavia 3855 Buenos Aires T. E. 87-3058/6943/0255.

LA MAYOR ORGANIZACION EN LA VENTA DE LOTES PARA VIVIENDA

RECLAMABA UNA DEUDA Y MATO AL QUE NO LE PAGABA

Una deuda fue la causa de un grave hecho de sangre, en el que un hombre perdió la vida. Fueron protagonistas del mismo Domingo Córdoba, argentino, de 38 años, casado, domiciliado en Bruzone 1045 de Luis Guillón, y Eriberto Gonçalvez, portugués, de 45 años, casado. Este último era el propietario de una carnicería instalada en la calle Bruzone 1045, de Esteban Echeverría, y adeudaba al otro 21.000 pesos. Anoche, a las 21.15, llegó Córdoba al comercio mencionado y llamó a la puerta, siendo atendido por la esposa del carnicero, Blanca Beatriz de Gonçalvez. El recién llegado expresó sus deseos de conversar con el dueño de la carnicería y lo hicieron pasar.

Los dos hombres conversaron unos minutos y luego disputaron, para finalmente cambiar unos golpes. De pronto, Córdoba extrajo un revólver calibre 32, con el que hizo varios disparos contra Gonçalvez, que alcanzado en la cabeza y el cuerpo, cayó con sus ropas ensangrentadas.

Los peones de la carnicería, que estaban trabajando en el lugar, consiguieron desarmar al agresor, pero éste, finalmente, se liberó y emprendió la fuga.

El herido murió cuando era llevado al hospital y la policía realiza activas averiguaciones con el fin de capturar al homicida.

● **OTRO CASO SIMILAR**

Un suceso de parecidas características ocurrió en la calle Montevideo y Nueva York en Berisso, Noberto Abelardo Ferrari reclamaba el pago de una deuda a Asen Alí. Con tal motivo hace dos días discutieron en la vía pública y Alí atacó a golpes al otro causándole lesiones de las que fue atendido en la sala de primeros auxilios. Ayer se encontraron nuevamente en el lugar indicado y renovaron la disputa. De pronto Ferrari se retiró hasta su casa y volvió empuñando una escopeta calibre 16 con la que hizo un disparo contra Alí, causándole heridas de suma gravedad. Lo han internado y los médicos desesperan salvarle la vida.

MAESTRO DE LADRONES

MALEANTE DE FRONDOSO PRONTUARIO DIRIGIA A MENORES QUE HABIA INICIADO EN EL ROBO

En los últimos días, en San Miguel y localidades de la zona, se produjeron numerosas robos a mano armada. En algunos casos los damnificados fueron conductores de autos de alquiler y también despojaron a transeúntes y parejas. A veces, los maleantes hacían víctimas de malos tratos a las mujeres.

Se inició una investigación encaminada a la identificación y detención de los maleantes y finalmente, en horas de la noche, sorprendióse a dos menores, de 15 y 17 años, quienes viajaban en un automóvil Chevrolet 400 que había sido sustraído el día anterior en esa ciudad. Llevaban armas de fuego y una vez en la comisaría, se estableció que eran autores de muchos otros delitos.

Explicaron que, tiempo atrás habían conocido a Ernesto Pablo Miller, de 44 años, mecánico, domiciliado en el barrio El Sol, en Los Polvorines y que éste los había iniciado, lo mismo que a otros menores en el delito. Los acompañó varias veces eligiendo las víctimas a quienes debían asaltar y luego debían entregarle el producto de los robos que repartía, quedándose con la mayor parte. Además, había otros muchachos a los que estaba dando instrucciones para delinquir. Allanado el domicilio de Miller lo sorprendieron con otros cinco menores cuyas edades oscilan entre 14 y 17 años. En ese lugar secuestraron dos pistolas, una carabina, tres revólveres y varios cuchillos y gran cantidad de proyectiles. Había además radios portátiles, alhajas y otros efectos procedentes de los robos. Los siete menores, declararon que habían comenzado a delinquir después de haber fugado de sus hogares y que Miller era el jefe de la banda, pero rara vez intervenía personalmente en los asaltos, limitándose a dirigirlos y a veces conducía el coche en que viajaban.

El sujeto en cuestión, registra antecedentes en investigaciones de la provincia y de la Capital Federal y ha cumplido varias condenas por robos y otros delitos. Quedó a disposición del juez en lo penal y los otros a la del Tribunal de Menores. Dos de ellos habían estado internados en el asilo de Marcos Paz, de donde fugaron, para unirse a la gavilla de Miller. Cometieron, según confesaron más de 40 atracos en los últimos dos meses y obtuvieron en los mismos alrededor de cinco millones de pesos.

● **OTROS LADRONES PRESOS**

En la misma comisaría, en San Miguel están detenidos Jorge Horacio Giaquinto, argentino, de 38 años, empleado de Correos y Telecomunicaciones y Miguel Angel Toledo, de 24 años, ambos domiciliados en Ituzaingó, en la calle Pacheco 1971. Sometidos a interrogatorios, se confesaron responsables de robos por más de dos millones de pesos. Se secuestraron un automóvil sustraído, alhajas y 280.00 en efectivo.

crónica POLICIAL

SUPUESTOS POLICIAS HAN SIDO DETENIDOS

En la comisaría 1ª de Lomas de Zamora, se tuvo la información de que dos hombres jóvenes, que se titulaban oficiales de policía, concurrían a clubes donde se realizaban bailes. Pretextaban estar en gira de inspección y tras observar si había menores, en cuyo caso los hacían retirar, bebían y comían en el bufet. En varios casos, con el pretexto de silenciar infracciones, conseguían que les entregaran diversas sumas de dinero.

Se hicieron averiguaciones y finalmente, mientras se realizaba una fiesta en la Sociedad de Fomento Bernardino Rivadavia, en Villa Galicia fueron informados por los organizadores que estaban en la sala dos policías que vestían de civil. Los hicieron salir a la calle, donde uno de ellos, tras exhibir una credencial de policía y otra de teniente del Ejército, extrajo un revólver e hizo dos disparos al aire. Rápidamente lo dominaron y llevaron a la seccional junto con su compañero. Resultaron ser Alberto Vicente Torres, argentino, de 30 años, domiciliado en Larrea 1338, de la Capital Federal, y Ernesto Zapata, de 30 años, que vive en Larrea 572, de Burzaco. El primero fue el que hizo los disparos. Su compañero también llevaba un arma y ambos disponían de falsas credenciales de policía y militares. Ahora han quedado a disposición de la justicia, procesados por usurpación de títulos y honores y extorsión.

HORRIBLE MUERTE DE UN NIÑO DE 14 AÑOS

Esta madrugada a la 0,45, en un tren de pasajeros que entraba a Estación Constitución, en el último vagón fue hallado en el techo del mismo, entre los ventiluces, el cuerpo de un menor con la cabeza destrozada, al parecer como consecuencia de haber golpeado en algún puente.

Intervino personal de la comisaría 16ª y una dotación de Bomberos del Cuartel Central, que extrajeron los restos del infortunado menor, que fue identificado como Osmar Villafañe, argentino, de 14 años de edad, hijo natural de Víctor Villafañe (fallecido) y de Estanislada Garcialucci. Hasta el momento no se pudo establecer el domicilio de sus familiares.

Según trascendió, el menor viajaba sin boleto y para evitar ser descubierto se habría encaramado sobre uno de los vagones y en tales circunstancias —quizá en el puente de Gerli— habría sido aplastado, encontrando horrible muerte.

Robaron Neumáticos por Valor de Seis Millones de Pesos: Detenidos

En jurisdicción de Valentín Alsina, tres sujetos que empuñaban armas de fuego asaltaron al conductor de un camión cargado con neumáticos de la firma Firestone. Los delincuentes utilizaron un automóvil Valiant que dejaron abandonado más tarde y que según comprobó la policía habían sustraído mediante amenazas con armas a un taxista en la Capital Federal.

Iniciadas las averiguaciones del caso, personal de la comisaría 3ª de Lanús trató inútilmente de localizar a los ladrones. Pero se difundió el detalle de las características del camión y filiación de los maleantes.

Así fue como en horas de la tarde de ayer, personal de la comisaría de Berazategui observó a tres sujetos cuya filiación coincidía con la de los atracadores. Viajaban en una camioneta y llevaban neumáticos, cuya procedencia no pudieron justificar, por lo que los detuvieron. Los identificaron como Juan Manuel Gómez, Luciano Núñez Farratota y Alberto Jesús Diez.

Tras ser sometidos a prolongados interrogatorios. Gómez terminó confesando que había intervenido en el asalto al camión con Jorge y Capia Chipollati, a quienes ahora están buscando empeñosamente. Estos desaparecieron de sus domicilios, al saber que Gómez había caído preso.

En base a los datos proporcionados por este detenido, se realizaron varios allanamientos y consiguieron secuestrar 115 de los neumáticos sustraídos por valor de pesos 4.200.000. El total de lo robado había sido estimado en 6.000.000. El rodado, que apareció abandonado, había sido estimado en 2.000.000.

Los detenidos fueron entregados a la policía de Valentín Alsina, que es la que tiene a su cargo las actuaciones sumariales por ese delito. Se supone, fundadamente, que los mismos sujetos son responsables de otros atracos similares ocurridos en distintas localidades del Gran Buenos Aires.

● **DESPOJAN A TAXISTAS**

ROSARIO, 24 (De nuestro corresponsal) Cuatro atracos a choferes se produjeron con breve intervalo en esta ciudad. El primer damnificado fue Néstor Delmor Demarchi, al que tres jóvenes ocuparon en el centro haciéndose llevar hasta el barrio Las Flores. Cuando esperaba cobrar el importe del viaje lo amenazaron con armas y le robaron 3.500 pesos.

— Posteriormente fueron asaltados Elio Mariani, a quien en Ayacucho y Casall, lo despojaron de su auto chapa 3932, el dinero y un reloj, y Enrique Barranquero al que en Belgrano y 27 de Febrero le sustrajeron mil pesos y el auto.

SALVO A CINCO DE SUS HIJOS: UNO FALLECIO

SANTA ROSA, 24 (De nuestro corresponsal). — Miguel López y su esposa Adelina Ortega vivían en la localidad de La Maruja con sus seis hijos. El marido había ido a trabajar y la señora, con las criaturas, dormían la siesta. Chispas desprendidas de una fogata encendida cerca del rancho, alcanzaron a éste, que ardió rápidamente. La mujer despertó sobresaltada y comenzó a poner a salvo a sus hijitos. Cinco quedaron fuera del rancho sin sufrir daño alguno, pero cuando se disponía a retirar el sexto se desplomó el techo y la menor de las criaturas, de nombre Haidée, pereció quemada, mientras la madre sufría una crisis nerviosa. La municipalidad de esta ciudad, en conocimiento de la tragedia, dispuso prestar ayuda a la familia López.

SIMULO SER ASALTADO, PERO LE FALLO EL PLAN: SE HALLA PRESO

Concurrió a la comisaría 4ª de Avellaneda Juan Carlos Romano, argentino, de 23 años, chofer, domiciliado en Rivera 237 de esa ciudad, repartidor de una firma comercial, y denunció que había sido víctima de un asalto. Dijo que, con un menor de 17 años que lo acompañaba, detuvo el camión frente a un almacén, en Villa Dominico, a la espera de que abrieran para entregar cajones de gaseosa. En esas circunstancias, dos desconocidos, tras amenazarlos con revólveres, le robaron 66.000 pesos, correspondientes a lo que había cobrado en otros negocios. Aunque esa clase de robos son muy comunes, la policía dudó. Interrogado el denunciante, dijo primero que los ladrones habían escapado a pie, y después que lo hicieron en un auto de modelo antiguo. El menor dijo, en cambio, que habían huido en un Chevrolet de último modelo. Esta contradicción hizo que lo apremiaran con más preguntas y finalmente confesó que no existió tal robo. Dijo que había simulado el mismo porque necesitaba dinero, aclarando que el menor no tenía culpa alguna y que tampoco se había beneficiado con nada. Explicó que 10.000 pesos se los dio a su novia, para honorarios de una obstétrica, pues estaba encinta. Le quedaban 43.400 que le secuestraron, y el resto lo gastó en ropa y otros objetos que necesitaba. Ahora lo procesan por defraudación con intervención del juez del crimen doctor Baudón, y al menor, por encubrimiento.

LEONOR BEATRIZ IGLESIAS

OTRA MENOR DESAPARECIDA

En San Isidro hallaron extraviada a una niña de 9 años, llamada Leonor Beatriz Iglesias, con último domicilio en Sarmiento 1275, de Madariaga. Todas las averiguaciones realizadas por la policía para localizar a los padres de la niña fracasaron, por lo que mientras la internaron en un establecimiento oficial, por disposición de la juez, doctora Heit, se pide al público su colaboración para ubicar a sus familiares.

DESCARRILO UN TREN Y OTRO SE INCENDIO

BAHIA BLANCA, 24 (De nuestro corresponsal). — Entre las estaciones Napostá y Tres Picos, a la altura del kilómetro 634 del Ferrocarril Roca, descarriló el tren de carga número 1713 que transportaba 1561 toneladas de cereales. Los vagones saltaron de los rieles y varios volcaron, causando serios daños en las vías y durmientes, por lo que quedó interrumpido el tránsito durante varias horas. Desde Ingeniero White se envió personal y una grúa para encarrilar los coches, que resultaron también con averías. El tren número 40 fue desviado de la vía Lamadrid a la Pringles.

Esta mañana se reanudó el movimiento de trenes, pero circulaban con precauciones mientras finalizan los trabajos de reparación.

● **UN INCENDIO**

Poco antes de medianoche estalló un incendio en las inmediaciones de la estación Ingeniero White. Comenzó en un vagón que contenía petróleo y se propagó a otro. Rápidamente intervino personal ferroviario para alejar esos coches del resto del convoy de carga de que formaban parte. Pero otro había sido alcanzado ya por el fuego. Concurrieron en el primer momento los bomberos voluntarios de White y esta madrugada llegaron dos dotaciones desde Bahía Blanca con lo que se intensificó la tarea y se logró apagar el fuego. No se registraron, según las primeras noticias, desgracias personales.

Técnicos fueron enviados al lugar con el fin de establecer debidamente cuáles fueron las causas del siniestro, que causó daños de importancia. La policía instruye el sumario correspondiente y se dio intervención al juez federal.

Por la mañana, se informó que ya había quedado totalmente extinguido el siniestro y que las pérdidas causadas por el mismo se elevan a tres millones de pesos.

POR QUE CONFORMARSE CON UNA PREFABRICADA SI CON EL MISMO IMPORTE LE ENTREGAMOS UNA VIVIENDA DE MATERIAL, TOTALMENTE INSTALADA?

CHALET COMPACTO

PAREDES DE LADRILLOS - PISOS - PLOMERIA COMPLETA - INODORO - LAVATORIO - DUCHA - PILETA CON MESADA - INSTALACION ELECTRICA - CARPINTERIA METALICA - PUERTAS INTERIORES.

SEGURIDAD EXTRA!! UD. PAGA EL ANTICIPO A MEDIDA QUE CONSTRUIMOS!..

● CAPITAL: DIAG. NORTE 943 - 5º p., Of. 51
● LANUS: MAXIMO PAZ 114,(Alt. Pavon 3600)
● CONSTITUCION: BRASIL 1057 - 1er. Piso
● AVELLANEDA: Av. MITRE 505
● LINIERS: RAMON L. FALCON 6907 - 1º p.
● BOULOGNE: J. CANNING 68 (Fte. Est.).

CUOTAS DE $ 5.980.-

"EL CACIQUE" DE BUEN HUMOR

SELPA: "EL LUNES GANO YO, FACIL..."

WASHINGTON, 24 (Especial para CRONICA). — El buen humor que se apropió de Andrés Selpa ni bien bajó del avión, no ha disminuido en lo más mínimo. Por el contrario, diríamos que ha aumentado. La pelea del lunes, una de las más importantes de toda su carrera, la única que puede darle chance a combatir por el título del mundo de los medio pesado, no le preocupa en demasia.

Ayer, mientras cumplía su penúltimo entrenamiento, nos confesó: **"Díganle a todos los argentinos y a todos los lectores de CRONICA en especial, que gano fácil... Ese Foster en lo único que me lleva ventaja es en la altura, pero como dije los otros días, eso le servirá para hacer más ruido cuando caiga..."**

Lo vimos trabajar con gran entusiasmo. Hizo tres rounds de guantes contra dos sparrings y mostró excelente estado físico, buena pegada y notable juego de cintura. Confesamos que nos sorprendió por su movilidad. Pero él lo explica todo:

—Imagínese lo que es esta pelea para mí. Si le gano a este gigante, peleo con Tiger... Por eso trabajé más que nunca y me tengo una fe enorme. Ya les dije a los "caciquitos" que vayan a recibirme, porque me tendrán que ayudar para llevar tantos regalos... Cuando vuelva voy a hacer una gran fiesta para todos mis amigos. Para esos que me alentaron y para los que dijeron que estaba viejo. ¡Viejo yo!.. Vea, vea cómo me muevo. . ¿Se fijó lo que hice con los sparrings? ¿Qué le parece?.. No puedo perder, no puedo perder...

• APUNTANDO A TIGER

Washington no es una ciudad eminentemente boxística. Más bien todo lo contrario. Pero las declaraciones que efectuó el "cacique" días pasados, en el almuerzo concedido a los periodistas y hombres de boxeo, hicieron verdadero impacto. Todos los diarios locales titularon sus páginas deportivas con las ocurrencias de Andrés. Causó mucha gracia su "famosa" sentencia: **"La altura le va a servir para hacer más ruido cuando caiga".** Por lo tanto, se presume que mucho público concurrirá a la velada del lunes para comprobar si el humor de Selpa se repite en el ring. Y también irá, para qué negarlo, con el propósito de alentar a Bob Foster, el buen valor local, que también aspira a un enfrentamiento con Tiger.

Cuando salimos del gimnasio, caminamos 20 cuadras con Andrés y volvimos a comprobar que su optimismo es estupendo:

• ¡OJO A LOS ESPIAS!

—Ud. me vio en el gimnasio, trabajando fuerte. Pero le digo la verdad, no me exijo a fondo. Aquí hay más espías que en Berlín durante la guerra y no es cuestión de mostrar todo, porque después... ¿con qué sorprende?

Me dijeron que este Foster pega duro, pero él no sabe que yo nunca perdí por nocaut, y que si perdí fue hace tanto tiempo, que me olvidé... Yo soy una roca, viejo, y para tirarme a mí hay que tener dinamita en las manos.

Pero dinamita en forma de bomba... Yo no pegaré tan fuerte, pero sé donde pongo la mano y jamás me equivoco. Lo siento por él. Pero les aseguro que después de esta pelea no figurará más en el ranking y, a lo mejor, en ninguna cartelera..

• UN BRAVO RIVAL

Como dijimos, Selpa está para ganar. Cree ciegamente en eso. No concibe otra posibilidad. Y ésa es su gran ventaja. Tendrá ante sí un adversario fuerte. Foster, sin ser un dechado de virtudes, es un pugilista potente, de gran pegada, que tiene un interesante record de peleas ganadas por la vía rápida. De sus 27 peleas en el campo profesional, ganó 23 y 18 de éstas por nocaut. Pero a Selpa no le importa: "Díganle a los 23 millones de argentinos que gano yo".

crónica EN EL DEPORTE

VACCARI CONTINUA PROTESTANDO, PERO EL CONTRATO ESTA FIRMADO

TOKIO, 24 (ANSA). — Quedó firmado el contrato para la pelea por el título del mundo entre el campeón Horacio Accavallo y su desafiante Kiyoshi Tanabe, que se realizará el 15 de julio en Buenos Aires. Sin embargo, el manager Vaccari sigue protestando.

Según Vaccari, la victoria correspondía a Accavallo, por descalificación de Tanabe. El manager del púgil argentino criticó también la conducta del médico que, interrogado por el árbitro, dictaminó que Horacio Accavallo podía seguir el combate, después del cabezazo de Tanabe. "Pero un púgil no puede luchar en esas condiciones", afirmó su manager. Para Vaccari, Accavallo habría declarado su acuerdo con poner en juego su título contra Tanabe, para demostrar que no le tiene miedo al japonés. El match tendrá lugar el 14 ó 15 de julio, en Buenos Aires. Accavallo y Vaccari partirán esta noche de Tokio hacia Honolulú, donde permanecerán tres días, después seguirán viaje a Río de Janeiro y Montevideo, antes de llegar a Buenos Aires. El boxeador argentino es campeón mosca solo para la "World Boxing Association". Para las organizaciones internacionales de box, es campeón el tailandés Chinoi.

CLAY: CUANDO SE CANSE DE FAJAR, SERA GRANJERO

HOUSTON, Texas, 24 (Reuter). — Clay dijo que para cuando se retirara tenía pensado convertirse en granjero y criaría caballos, vacas, gallinas y pavos.

—Pienso comprar tres granjas: una en Georgia, una cerca de Chicago y otra cerca de Houston, subrayó el campeón mundial.

• EL BUEN PASTOR

NUEVA YORK, 24 (EFE) — El campeón mundial de los grandes pesos, Cassius Clay, ya ha comenzado su entrenamiento con vistas al combate que sostendrá el 22 del próximo mes de marzo contra Zora Folley.

Clay, cuya apelación para ser exceptuado de prestar servicio militar ha sido desestimada, ha manifestado que no está conforme con dicho fallo y que debido a su condición de **"pastor de la secta de musulmanes negros"**, piensa hacer todo lo posible para evitar su ingreso en el ejército.

Amigos íntimos del campeón han dicho que Mohamad Alí está muy disgustado por la obstinación de las autoridades militares y que no les extrañaría que decidiera irse a cualquier país musulmán, tal vez a Egipto, para eludir prestar servicio en el ejército.

MENNO PELEARA EN EL BRISTOL CON M. A. PAEZ

El pugilista platense Jose Menno, que acaba de regresar de Europa, donde cumplió una intensa campaña, ha vuelto al entrenamiento en nuestro medio y se apresta a reaparecer.

Se le ha concertado una pelea que tendrá efecto el 4 de marzo venidero en el estadio Bristol de la ciudad de Mar del Plata, y en esa oportunidad tendrá por rival al recio pegador marplatense Miguel Angel Páez, ex campeón argentino de los medio pesados, boxeador éste que venciera a Menno el año anterior, por esa corona.

Menno aguarda ese lance con interés, ya que tiene el propósito de vencer y medirse luego con Andrés Selpa, en una nueva pelea por el campeonato, que ahora ostenta el 'Cacique de Bragado'.

TORINO

Potencia extra a costo mínimo con nafta común

TORINO, máxima expresión de calidad en ingeniería automotriz, en sus tres versiones: 300, 380 y 380 W Equipado con el revolucionario motor TORNADO INTERCEPTOR (con árbol de levas a la cabeza) con múltiple de admisión de diseño especial y carburador de doble boca, para asegurar una adecuada entrada de combustible.

Potente, rendidor, veloz, el TORINO brinda **potencia extra a costo mínimo con nafta común.**

TORINO. Fabricado por la empresa automotriz más grande de Latinoamérica.

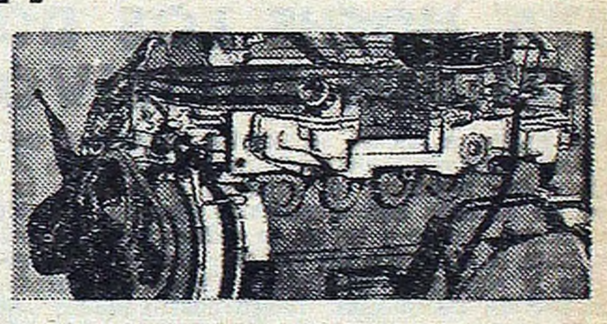

INDUSTRIAS KAISER ARGENTINA

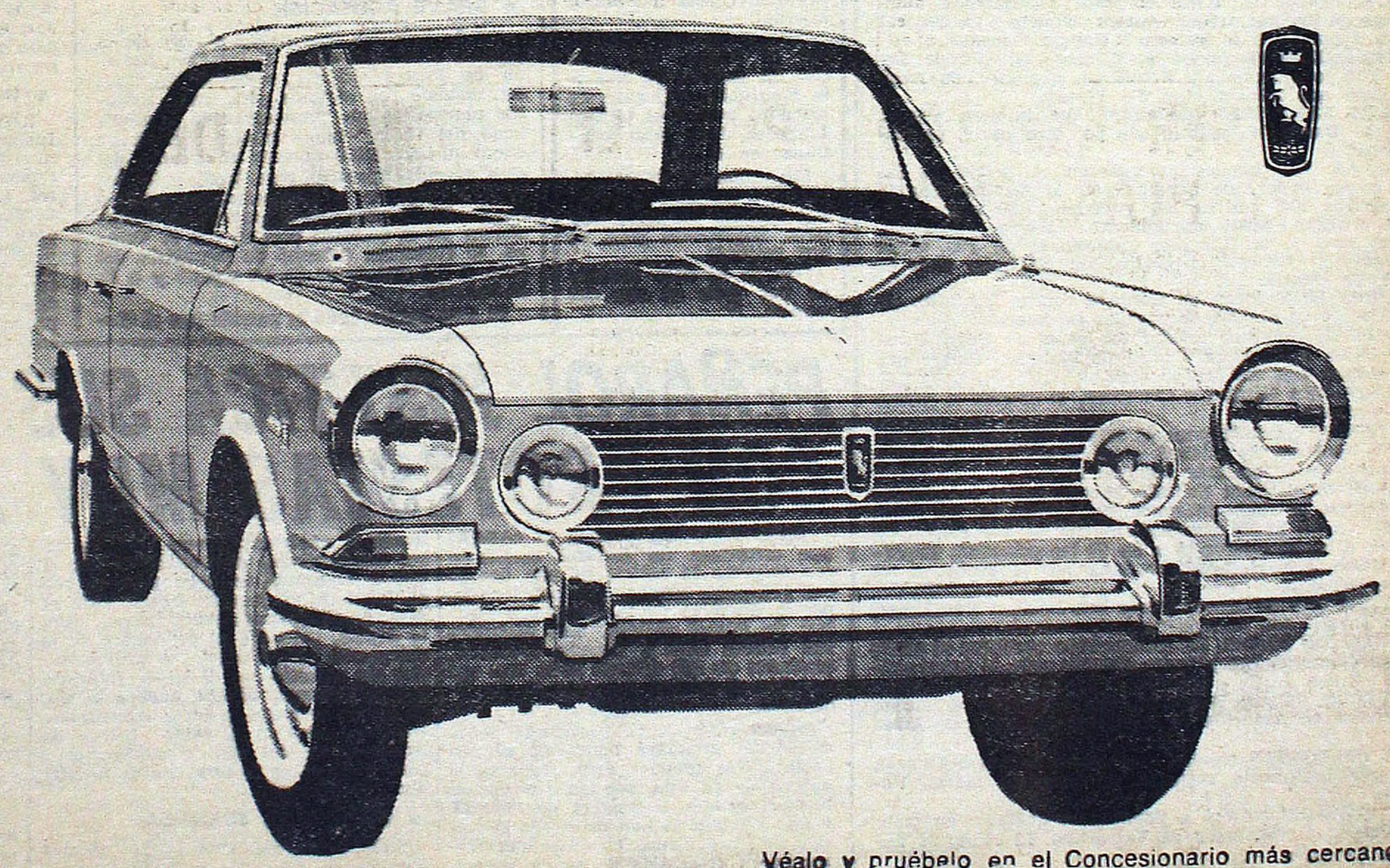

Véalo y pruébelo en el Concesionario más cercano

NUCLEO

BOCA EN UNA FACIL

GOLEO AL COMBINADO DE VALPARAISO

SALVO APENAS. Olivares rechaza con dificultad cuando Zarich carga, y Figueroa está expectante. Fácil rival fue Valparaiso.

No era de esperar que el discreto combinado de Valparaíso, pese a la presencia de dos integrantes de la selección chilena (Figueroa y Olivares) le diera mucho trabajo a Boca Juniors. Su derrota anterior ante Quilmes por 4 a 1 hizo presumir al público que el asunto no valía la pena y solo los más recalcitrantes adictos xeneizes estuvieron en la cancha — unos 4.000— para ver cómo los boquenses se comían el pez. Fue un cuatro a cero neto, por mitades por cada etapa, como para no apurar el bocado.

Boca mostró desde el primer momento mayor orden y sentido táctico. Como siempre fue el lado izquierdo el que funcionó mejor con la base de Marzolini, que asentó la labor múltiple de González y la punzante de Romero, y por allí empezó el riesgo para los chilenos.

A los cinco minutos ya estaba Boca en ventaja, con un gol de Novello, que cada día está jugando más. La jugada correspondió a González, que llevó la pelota largo trecho y puso el cuero en profundidad al piloto, que quedó libre y al salir Olivares se la tocó para un costado y lo batió. Ya con ese gol Boca aquietó el trámite, moviéndose con aplomo y siendo el dueño de la situación de manera clara, pese al entusiasmo del adversario.

El segundo gol, apenas al cuarto de hora, ratificó la impresión de una fácil victoria local. Vino la acción de nuevo por la izquierda, cuando Marzolini alargó un pase a González, que se vio rodeado por cuatro defensores rivales y abriendo así un claro la pasó a Novello, que tras un amague, con un tiro bien dirigido logró el segundo tanto. El partido decayó naturalmente, por la poca peligrosidad del adversario, que a los 44' estuvo a punto, sin embargo, de descontar, cuando un tiro libre de Aroldo hizo rebotar la pelota en el travesaño cuando Roma ya no tenía nada que hacer.

En el período complementario Boca estuvo en la fácil. Hubo un gol de Rattin de esos que solo se ven de vez en cuando, porque el match daba para todo, y la cuenta la cerró Luna, cuando ya el estadio estaba vacío. Poco por decir entonces, pues en los chilenos lo mejor fue Aroldo, por idea y ejecución, pero el team es débil en general. En cuanto a Boca, ante tal rival no necesitó mucho para lucirse y su actuación tiene el relativo valor de la calidad del rival.

BOCA JUNIORS 4 — S. VALPARAISO 0

BOCA JUNIORS: Roma; Magdalena (Pérez) y Marzolini; Simeone, Rattin y Silveira; Luna, Zarich, Novello, González y Romero (Madurga). Arquero suplente: Minoián. Director técnico: Pedernera.

SELECCION DE VALPARAISO: Olivares; Canelo y Figueroa; Herrera, Rojas y Pérez; Méndez, Aroldo de Barros (Arancibia), Alvarez, Begorre (Escudero) y Benítez. Arquero suplente: Molino. D. T.: G. Díaz.

Goles en el primer tiempo: 5' y 15', Novello (BJ). **Goles en el segundo tiempo:** A los 28' Rattin (BJ), y a los 42' Luna (BJ).

Cancha: Boca. **Juez:** G. Nimo. **Recaudación:** 402.478 pesos.

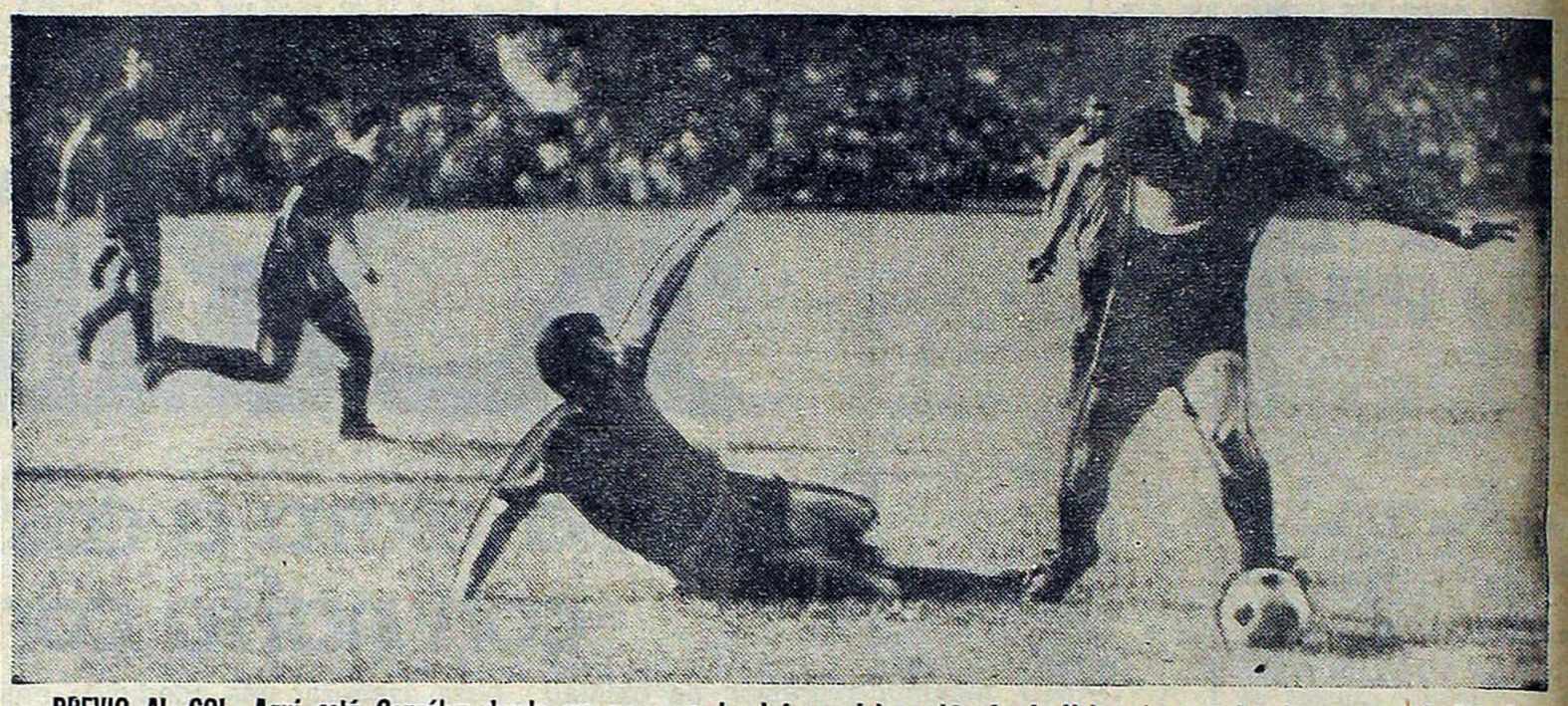

PREVIO AL GOL. Aquí está González dando un mareo a la defensa del combinado de Valparaíso, previo al pase que facilitará a Novello conseguir el segundo gol. Los boquenses no tuvieron dificultad en batir a un equipo que no tiene buenos delanteros.

PENTAGONAL

ESTA NOCHE LOS DOS PARTIDOS DECISIVOS

Esta noche, a las 20, se pondrá término al certamen pentagonal "Guillermo Stábile" en el estadio de Atlanta, jugándose dos partidos; el primero a la hora indicada será el de Atlanta con Argentinos Juniors, dirigido por Jorge Alvarez. Luego a las 22, se enfrentarán Banfield con Lanús, bajo la dirección de Roberto Barreiro. La posición actual es la siguiente: Banfield y Chacarita Juniors, éste con un partido más jugado, tienen cuatro puntos; Atlanta y Lanús, están con tres puntos, y Argentinos Juniors con dos. Por eso la velada de esta noche es importante.

● **OTRAS INFORMACIONES**

TEMPERLEY no jugó anoche con Almagro, lo hará mañana a las 17 con Argentino de Quilmes, a puertas cerradas en cancha de este último.

A COLOMBIA quiere irse Facio, libre de San Lorenzo, si no arregla con Gimnasia y Esgrima o Huracán.

ARGENTINOS JUNIORS contrató a Fernando Mentasti, libre de Racing; a Hugo Amaya, número 4 de Central Norte de Tucumán, y al número 5 Ramón González.

INDEPENDIENTE jugará el domingo en Río de Janeiro, según lo anunció allí Flamengo, que sería su rival. Otros dicen que irán a Mar del Plata.

VELEZ SARSFIELD desmintió que hubiese alguna gestión por Daniel Willington, que por otra parte, es "intransferible".

CUOTAS. Los criollos aumentaron el precio de las cuotas a sus socios, de acuerdo con lo resuelto por la AFA; activos 300, activas 150 y cadetes 100 pesos.

NO JUEGA MAS oficialmente Alberto Mogaburu, ingeniero civil y ex futbolista profesional de F.C. Oeste que desmintió que esté en tratos con cualquier club de aquí o de Marte.

RACING HOY juega en Córdoba contra Instituto, en un match que ha despertado singular expectación.

QUILMES consiguió anoche los pases de Pedro Prospiti de River Plate y de Yudica de Platense. Parece que los cerveceros esta vez van en serio.

CHACARITA alistará a Cielienski, el recordado centro medio fortinero.

ATLANTA concertó para el martes un partido amistoso con Platense. Se iniciará a las 22 en Villa Crespo y previamente se enfrentarán las reservas.

AMISTOSOS. Para mañana sábado están autorizados los siguientes partidos amistosos: Sarmiento vs. All Boys, en Junín, a las 21.20; Sportivo Italiano vs. Los Andes, en Platense; a las 19 reservas y a las 21 las primeras; Deportivo Español con Huracán, mañana por la noche, a las 21.30 en Atlanta.

UNION está en negociaciones con Enrique Fernández, que no arregló con Rosario Central.

LIBRO DE PASES. La intervención mantuvo el cierre del libro de pases para primera división para el lunes próximo

ARBITRO. Miguel Comesaña será el árbitro argentino que actuará en Asunción en el torneo Juventud de América.

EN EL FORTIN esperan que dentro de un mes pueda reaparecer totalmente repuesto el delantero Mario Rodríguez.

EN QUILMES volverá a presentarse mañana, en match de desquite, el combinado de Valparaíso. El cotejo se iniciará a las 21.30.

ONEGA

RIVER DICE QUE NO LO VENDERA

Los dirigentes de River fueron terminantes. Consultados por CRONICA esta mañana, acerca de la probable transferencia de Ermindo Onega a Peñarol dijeron:

"Onega no será vendido por lo menos por este año. El jugador es útil a la institución y jugará en primera, porque el técnico Lorenzo tiene gran confianza en él..."

Sin embargo, CRONICA insistió porque estimaba que Peñarol ofrecería una cifra importante pero se nos ratificó:

"Onega no será vendido ni por todo el oro del mundo..."

CORRUPTORES A LA ITALIANA: QUERIAN COMPRAR AL ARQUERO

ROMA, 24 (ANSA). — Una tentativa de corrupción futbolística fue hecha recientemente en el campeonato de fútbol italiano de serie B, en perjuicio del club Arezzo, durante los partidos contra el Genoa (el 5 de febrero último en Arezzo) y contra el Verona (en Verona, el 12 de febrero).

● **GRAVE ACUSACION**

Así lo informó esta noche el jefe de la Oficina Encuestas de la Federación Italiana de Fútbol (FIGC), abogado Angelini, conversando con algunos periodistas. Angelini puntualizó que "una conocida personalidad del fútbol" había ofrecido, el 31 de enero último, 3.200 dólares al arquero del club Arezzo, Ghizzardi, para facilitar la victoria del Genoa y otra cantidad que no fue precisada para que se portara en forma similar en el sucesivo partido con el Verona. El futbolista informó de inmediato del caso a los dirigentes de su equipo y a la Federación.

El club Arezzo ganó el partido con el Genoa (2-1) y empató el posterior con el Verona (1-1).

● **POR VIA LEGAL**

La FIGC, según afirmó el abogado Angelini, promovió "ipso facto" una investigación por la que no resulta responsabilidad alguna de Genoa y del Verona en el "incidente". Estos dos últimos equipos, en efecto, han pedido a la Federación la autorización para proceder por vía legal contra la "personalidad" protagonista del asunto.

● **INDEPENDIENTE**

RIO DE JANEIRO, 24 (France Presse). — Independiente, que el domingo se presentará en el Maracaná ante el Flamengo, está siendo esperado por la afición local con gran interés. Los "diablos rojos" reemplazan al San Lorenzo, también de Argentina, que a última hora no pudo viajar. El diario "Jornal dos Esportos" asegura que Independiente tiene más categoría que los santos, pues cuenta con varios jugadores que se alinearon en el seleccionado de Argentina en el último Campeonato Mundial de Fútbol.

PEÑAROL JUSTIFICA SUS FRACASOS CON PROTESTAS MUY INFANTILES

SANTIAGO DE CHILE, 24 (ANSA) Los dirigentes de Peñarol recibieron con sorpresa la noticia de que dos de sus jugadores habían sido sancionados por la directiva de la Asociación Central de Fútbol chilena. Los afectados son Nelson Díaz y Tabares González, multados en 500 dólares cada uno por agresión al árbitro y a uno de los linesmen.

Rubel N. Malcuri, presidente de la delegación uruguaya manifestó al respecto: **"Nos produce gran sorpresa la aplicación de esta sanción sin que se haya escuchado la palabra de Peñarol, y Díaz y González han ratificado la versión que nos dieron en el primer momento en el sentido de que a Díaz lo insultó y abofeteó primero, por dos veces consecutivas, el árbitro Robles. Y que a González, le pegó primero con un banderín el juez de líneas, ante el cual, posteriormente reaccionaron. "Por lo demás, —añadió el presidente de la delegación peñarolense—, el mismo Robles me admitió que él había golpeado a Díaz primero. Mucho público lo vio; de cualquier modo nosotros lamentamos muy de veras lo sucedido. Dimos las explicaciones del caso y elevaremos a consideración de la directiva de nuestro club, lo sucedido."**

● **PENULTIMA JORNADA**

SANTIAGO DE CHILE, 24 (France Presse). — Con dos partidos se cumplirá esta noche la penúltima jornada del campeonato hexagonal de fútbol

En el match preliminar se enfrentarán Universidad de Chile con Colo Colo, ambos de Santiago, y a las 2 GMT jugarán Vasas de Budapest y Peñarol de Montevideo.

● **SANTOS A LIMA**

Santos de Brasil viajó a Lima donde se cotejará el sábado con el Alianza, en la única presentación del cuadro paulista en Perú. Santos regresará el domingo a Santiago para enfrentar el martes a Colo Colo en la última jornada del torneo hexagonal, siendo el otro partido final el encuentro Vasas-Universidad Católica.

CORRIENTES CONTRA CAPITAL

TRIUNFARON ENTRE RIOS Y MENDOZA

crónica EN EL ARGENTINO DE BÁSQUET

DE NUESTRO ENVIADO ESPECIAL, VILLITA

MASOLINI puede destacarse en su función conocida de pivot.

PARANA, 24 (De nuestro enviado especial). — Se inició anoche en esta, ante un lleno completo en las instalaciones del Recreativo Bochas Club. El XXXIV Campeonato Argentino de Básquetbol. Luego del desfile de las delegaciones participantes en el torneo, dio comienzo el mismo. En el primer encuentro se enfrentaron las representaciones de Mendoza y Salta, que finalizó con el triunfo de los primeros por 88 a 44. Luego el seleccionado local venció por absoluto tanteador a Río Negro por 94 a 43.

La representación cuyana, exhibiendo un básquet dúctil y efectivo, se tuvo que esforzar muy poco para vencer al entusiasta equipo salteño. Al finalizar la primera parte los ganadores se imponían por 39 a 21. Sobresalieron en el ganador Armendariz y Benegas, mientras que los perdedores tuvieron su mejor valor en Bazán. Los equipos se alinearon de esta manera:

Mendoza: Cacciamani 10, Armendáriz 22, Borelli 2, Benegas 15, Martínez 20, Peralta 12, Copello 10, Andrade 4, y Cuevas 3. Total 38.

Salta: Dip 10, Bazán 13, Sarmiento 2, Koker 11, Orce 5, Castillo 1, Guantai 0 y Páez 2. Total 44.

Esta noche se producirá el debut de Capital, que tendrá como adversario al seleccionado de Corrientes. El primero, pese a no contar este año con sus mejores figuras, ha llevado un plantel de jugadores que está acorde con la altura de este torneo. Ayer por la mañana el equipo hizo su última práctica, participando de ella todos, con la excepción de Díaz y Masolini, que llegaron a ésta, al mediodía. Todos mostraron estar en excelente estado físico y se hallan muy esperanzados en adjudicarse el certamen.

Su rival de esta noche se ha preparado muy intensamente para este certamen, demostrando en los entrenamientos mucho emboque de media distancia, sobresaliendo en esa función los jugadores Julio Ríos y Pedro Gómez. El actual campeón, Buenos Aires, tendrá como rival a Tucumán; el primero cuenta en sus filas con valores capaces de adjudicarse nuevamente el título, mientras que Tucumán, realizó en el año anterior muchas prácticas y partidos amistosos y ha llegado a formar un plantel de gran capacidad técnica que puede estar colocado en los primeros puestos.

DIAZ. Otro de los jugadores clave del team de Capital.

EL PROGRAMA PARA ESTA NOCHE

El programa de encuentros para esta noche es el siguiente: En el Recreativo Bochas Club, a las 19.45, San Luis vs. Chaco; a las 21.45, Santa Fe vs. Misiones, y a las 22.45, Tucumán vs. Buenos Aires. En el club Echagüe, a las 19.45, Capital vs. Corrientes, a las 21.45; Jujuy vs. Formosa, y a las 22.45, Río Gallegos vs. San Juan.

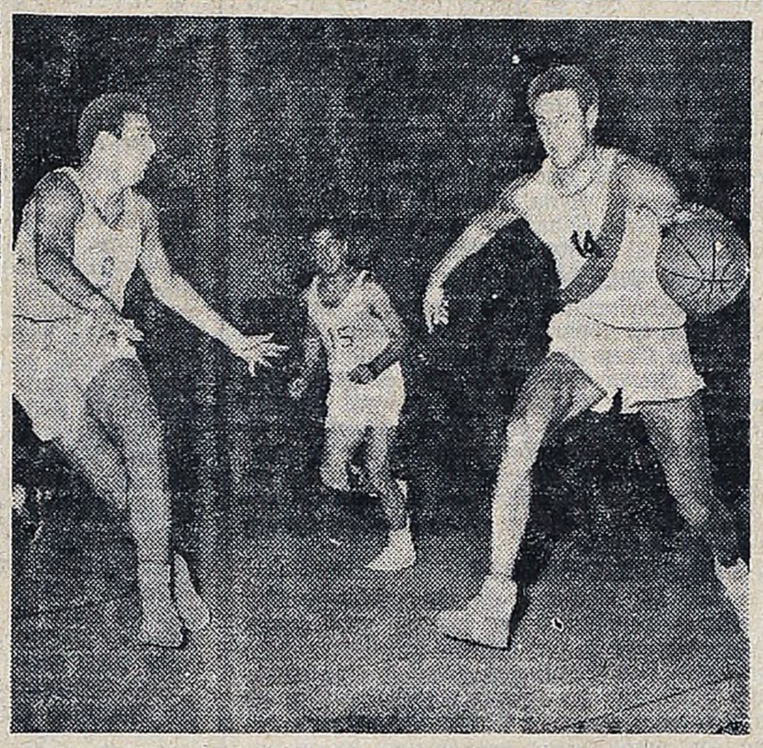

DOS PILARES. Gaggero, que debuta en torneos argentinos y T. Sandor, pivot experimentado en eventos de trascendencia.

LLAMADO DE ATENCION SEVERO PARA EL ACA

Anoche celebró su reunión mensual la Comisión Deportiva Automovilística, que se enojó bastante con el Automóvil Club Argentino por la desastrosa organización que montó para la Temporada Internacional de Fórmula 3, recientemente disputada en Buenos Aires, Mar del Plata y Córdoba. Llevado a votación el proyecto de "tirar de las orejas" al ACA, recibió 15 sufragios favorables y padeció de 6 abstenciones, naturalmente formuladas por los dirigentes que mantienen estrecha vinculación con el ACA. En definitiva, se formuló un severo llamado de atención y se les impuso que, en adelante, deberá solicitar con 60 días de anticipación la autorización para cualquier tipo de competencia. Por otra parte, se tomó nota de las renuncias del presidente de la CDA, doctor Horacio Rivarola (h.) y la de uno de sus miembros, el señor Domingo Caamaño.

Para la carrera de San Pedro, primera de la temporada de TC, que se correrá el domingo, fue designado comisario deportivo el señor Pedro Vaccarrio. En razón de que hay más de 45 inscriptos, mañana se cumplirán las pruebas de clasificación.

EL "LEÑADOR" BAEZA INTERESA AL ALIANZA

LIMA, 24 (ANSA). — Alianza Lima desea lograr la transferencia del jugador de Nacional de Montevideo, Edgardo Baeza o en su lugar Jorge Manisera o Montero Castillo, también pertenecientes a la entidad tricolor. Lo confirmó esta noche a la agencia ANSA el secretario de la institución limeña, Fernando Magill, el cual, empero, dijo que aún no se han dado las condiciones económicas en las que se realizaría la operación. Lo único concreto —afirmó— es que deseamos un buen jugador y lograr el concurso de uno de los futbolistas que integran la mencionada terna. Indicó el dirigente aliancista que a tal fin viajó hacia Guayaquil (donde se encuentra actualmente Nacional) el vicepresidente de la institución, Alfonso Souza Ferreira, acompañado de Walter Lavalleja, ciudadano uruguayo y allegado a Nacional quien se encuentra hace aproximadamente dos años en Lima, teniendo a su cargo la campaña de recaudación de fondos para la construcción del futuro estadio del Alianza.

● **CON OPTIMISMO**

Indicó Magill que a los viajeros se les han dado amplios poderes para llevar a cabo las negociaciones con los dirigentes del club uruguayo y que ahora están a la espera de noticias sobre los resultados de tales contactos.

● **HABLAN DE NACIONAL**

GUAYAQUIL, 24 (France Presse). — Los diarios locales comentan ampliamente el primer partido disputado en el Ecuador por el campeón uruguayo de fútbol Nacional, que se enfrentó al subcampeón ecuatoriano Emelec, en partido válido para la Copa Libertadores de América.

"El Telégrafo" escribe a toda plana: "El Nacional vino, dio clase y barrió, cayendo Emelec por goleada de cuatro a uno". Añade que el equipo local fue impotente para contener a sus adversarios, y que los uruguayos realizaron una excelente demostración, luciendo inspiración en su juego y gran homogeneidad en sus líneas, lo que les permitió imponerse a un rival que ofreció resistencia en los primeros momentos, pero que después se entregó totalmente.

ALICIA RODRIGUEZ BATIO UN RECORD LEGENDARIO: 800 LIBRE

Alicia Rodríguez fue la figura de la tercera jornada del Campeonato Metropolitano de Natación para primera categoría y juveniles, que se cumplió anoche en la pileta de Vélez Sársfield. La representante de Gimnasia y Esgrima marcó el record argentino en los 800 metros libres, con un tiempo de 10'47"8/10, que supera con creces a los 11'31"1/10 que había señalado Ana María Schultz el 2 de abril de 1950.

Es decir, Rodríguez batió un record de 17 años de vigencia. Pero cabe consignar que la prueba recién la temporada pasada se agregó a los programas oficiales, después de muchos años de "ausencia".

En las demás pruebas, los tiempos fueron decididamente malos. Ni en la primera categoría ni en juveniles hubo marcas destacadas. Esto nos obliga a insistir con algo que ya advertimos tras la primera jornada: la natación de Capital está peligrosamente estancada. No surgen figuras y las que están consagradas, abandonan. Solo quedan tres o cuatro firmes valores, con lo que el panorama es decididamente desalentador. Mientras tanto, Rosario da el ejemplo con su torneo provinciano; allí caen records argentinos y sudamericanos. Es otro tipo de trabajo, hay más interés y más capacidad directiva.

ITALIA CORRE PELIGRO: CARRERA PARA MUJERES

ROMA 24 (ANSA). — Los dos millones de automovilistas italianas (sobre 52 millones de habitantes) podrán inscribirse hasta el 30 de marzo próximo en la única carrera para mujeres existente en este país que se desarrollará en varias etapas y en

De esta surgirán en junio 100 finalistas que serán admitidas el 23 y 24 de septiembre para competir en la pista del "Autódromo Nacional de Monza".

Esta será la carrera 1967 del "Volante de oro", organizada por la Fiat y la British Petroleum, juntamente con otros entes. Las dos empresas constituyen el "Comité permanente de la mujer que conduce". Están en juegos premios por valor de 40.000 dólares.

Hace años que se superó la época en que se decía con maldad: **"Mujer al volante, peligro constante".** La emancipación femenina camina sobre cuatro ruedas. Y a la prueba nos remitimos: en las ciudades del Norte de Italia existen más alumnas que alumnos en las escuelas de choferes. Pero Italia con un 4 % de mujeres automovilistas respecto a su población, está muy por debajo de Estados Unidos, que cuenta con 30 millones de "choferes femeninos": por lo tanto más del quince por ciento de la población.

Inglaterra se mantiene en el trece por ciento, con más de seis millones de mujeres pilotos. En Austria el sesenta por ciento de las mujeres ostenta con orgullo la patente de conductor.

● **GOLF: TORNEO PANAMA**

PANAMA, 24 (ANSA). — En el primer día del torneo abierto de golf de Panamá, el campeón aficionado norteamericano, Labrhon Harris y Richard Wetzle, un joven profesional de Baltimore, tiraron 67 (cinco bajo par), para encabezar la tabla.

Art Wall jr., uno de los favoritos, poseedor de varias marcas en el Caribe, quedó en segundo lugar con 69.

Alarcón a Los Angeles

ROSARIO, 24 (De nuestro corresponsal). —Nelson Alarcón, el campeón argentino y sudamericano de peso mosca, que de acuerdo a lo que anticipara CRONICA, reaparecerá en el Estadio Norte el viernes 10 de marzo venidero, recuperado de una afección, tiene el propósito de probar suerte en el exterior. Así lo manifestó el manager Humberto Natala, añadiendo que si Accavallo no le otorga oportunidad de enfrentarlo en mayo, entonces irá a Los Angeles para combatir a órdenes del empresario George Parnassus. Vale decir, con miras a una pelea en México con "Alacrán" Torres.

TELEVISOR
Norwich

PANTALLA GIGANTE
DE 59 CENTIMETROS
ULTIMO MODELO DE LUJO
GARANTIA POR 2 AÑOS

A SOLA FIRMA SIN ANTICIPOS - SIN CUOTAS AGUINALDOS

EN 30 MESES DE $ 1.000
PRECIO TOTAL $ 30.000

HECTOR AMADO S.A.

FABRICANTES Y DISTRIBUIDORES DEL TELEVISOR NORWICH
CAPITAL $ 300.000.000.00 m/n.
SALTA 865 - LANUS ESTE
TEL. 241-1350-1691-2054-2337-2907

HUBO PARO FERROVIARIO

ESTALLO UNA BOMBA EN EL CENTRO. HAY DAÑOS

Exactamente a las 10.45 de hoy, en el primer piso del edificio sito en Chacabuco casi esquina Hipólito Yrigoyen, estalló una bomba de alto poder explosivo que había sido colocada por manos desconocidas en uno de los peldaños de la escalera, a pocos centímetros de la parada del ascensor, en el piso ya señalado. Inmediatamente se constituyó en el lugar personal de la comisaría 2ª, y de la Dirección Explosivos de la Policía Federal, que recogieron los restos del infernal artefacto. Felizmente, la explosión no causó víctima alguna, pero sí destrozos de poca consideración en zócalos y parte de la escalera.

En el edificio en cuestión se hallan numerosas oficinas y la bomba estalló frente mismo a las ocupadas por la firma Emilio Rubio Propiedades y por el abogado Antonio Vivacqua. Autoridades de la misma señalaron su extrañeza por el atentado, que está siendo investigado en estos momentos. El encargado de la finca, señor Atilio Grondona, que se domicilia en el lugar con su esposa e hijo desde hace veinte años, manifestó no haber visto a persona extraña alguna portando nada sospechoso. Se descuenta que el autor o autores del atentado colocaron sigilosamente el artefacto y desaparecieron de lugar.

● **OTRA BOMBA**

Esta madrugada, el jefe de servicio de Informaciones de la unidad regional de Lanús, comisario Hipólito, recorría con el sargento Jorge García, cuando, en la avenida Hipólito Irigoyen y Entre Ríos de Avellaneda, cerca de la usina de la Italo Argentina de Electricidad, observaron a un sospechoso. Cuando se acercaron emprendió la fuga dejando en el suelo un cartucho de 25 centímetros con la mecha encendida.

Los dos policías consiguieron apagarla, pero sufrieron quemaduras en las manos. Posteriormente se comprobó que se trataba de una bomba de mucho poder. Creen que iba a ser colocada en la usina.

"EXPLORADOR": OTRA VICTIMA IDENTIFICADA

ROSARIO, 24 (De nuestro corresponsal). — Fue identificado como perteneciente al marinero Honorio Méndez, radicado en Lanús Oeste, provincia de Buenos Aires, el cadáver carbonizado del último tripulante del petrolero "Explorador". Un hermano de la víctima, Sebastián Méndez, reconoció el cadáver. Además quedaron identificados los despojos de los tres restos calnados hallados en un pasillo bajo el puente de mando.

Pertenecen al segundo oficial Ciro Bertorello; el foguista Ricardo Valerga, domiciliado en Esteban De Luca 291, Hurlingham y el foguista Eloy García, de la localidad de Monte Grande, provincia de Buenos Aires.

Por otra parte, se están realizando preparativos para iniciar esta tarde el alije del petróleo crudo depositado en las cisternas del buque, que no resultó afectado por las llamas.

Amorales Uruguayos Sometidos a Proceso

MONTEVIDEO, 24 (ANSA). — Miguel Angel de los Santos, el marido, y Leonardo Pinta Silva, la mujer, serán procesados brevemente luego del descubrimiento de su escandaloso matrimonio de 3 años de duración y que fuera descubierto por la madre del hombre que hacía de mujer. Tanto su "marido" como "ella" serán acusados de atentado al pudor y ocultamiento de sexo.

PERDIDAS MILLONARIAS PROVOCO UN INCENDIO

Esta madrugada, por causas aún no establecidas, se produjo un incendio en la fábrica de sillas rodantes para niños instalada en la calle Treinta y Tres 1175, propiedad de Antonio Beltramo. El fuego se desarrolló en un galpón de 9 metros por 12, construido de mampostería, y fue atacado con varias líneas de mangueras por dos dotaciones de bomberos que concurrieron desde el cuartel Corrales. Al cabo de tres horas de labor quedó totalmente extinguido. El dueño de la fábrica considera las pérdidas totales, y las estimó en 3.000.000 de pesos. La policía hace averiguaciones para establecer cual fue el origen del fuego.

● **ARDE UN AUTOMOVIL**

Esta madrugada, en las calles Necochea y Pi y Margall, se incendió el auto chapa 37065, al que le faltaban dos puertas y gran parte del motor. Los bomberos apagaron el fuego media hora después.

Se estableció que el coche había sido robado el 23 de octubre último, en jurisdicción de la comisaría 9ª, y era propiedad de Américo Giordano. Creen que los ladrones, tras desmantelarlo, provocaron el fuego.

GASES Y CHOQUES EN CASEROS

Finalizó hoy la segunda etapa del Plan de Acción de la CGT, al que se adhirió la Unión Ferroviaria, cuyos afiliados pararon de 11 a 14. Con relación al movimiento, el secretario de Trabajo se entrevistó con el secretario del CONASE, general Osiris Villegas. Posteriormente, éste deliberó con el general Repetto. En Caseros, obreros de la Fiat tuvieron incidentes con la policía.

Al promediar la mañana el secretario de Trabajo, doctor R. San Sebastián se hizo presente en el Congreso de la Nación entrevistándose de inmediato con el titular del Consejo Nacional de Seguridad (CONASE), general Osiris Villegas. Como es sabido dicho alto organismo tiene su sede en dependencias del citado edificio. Aunque no se suministró información oficial sobre lo tratado, se presume que el doctor San Sebastián informó en la oportunidad al jefe militar sobre la situación gremial derivada de la aplicación del Plan de Acción, de la CGT incluido el paro ferroviario anunciado para hoy por la Unión Ferroviaria en adhesión al mismo, y los próximos paros generales de 24 horas decretados por la CGT, para el 1º de marzo, y el 21 y 22 del mismo mes.

Como ya se ha venido adelantando, la Secretaría de Trabajo estaría abocada a la tarea de reunir todos los informes que hacen a la referida situación gremial, manteniéndose en estrecho contacto con el CONASE al que se indica como organismo que tendría una gravitación decisiva en las próximas medidas a adoptar por el gobierno nacional en la emergencia. Como es sabido también, está en vigencia la ley 17.183 que prevé sanciones —hasta la cesantía— a todos aquellos agentes de empresas estatales que participen de los paros dispuestos, tema sobre el que también el doctor. San Sebastián mantendría estrechamente al tanto al CONASE.

● **OSIRIS VILLEGAS CON REPETTO**

Con posterioridad a su entrevista con San Sebastián, el general Osiris Villegas se trasladó a la Casa de Gobierno, donde mantuvo una nueva entrevista con el secretario general de la Presidencia, general Héctor Repetto. Finalizada la misma, tampoco se suministró información oficial sobre lo considerado, aunque trascendió que habría sido motivo de especial tratamiento la situación de la CGT y el desarrollo de su Plan de Acción.

● **FERROPORTUARIOS**

A las 11, sectores de trabajadores del puerto suspendieron sus tareas, pero pudo observarse que la mayoría se disponía a alimentarse. Los trenes que circulan en el ámbito portuario se vieron afectados por el paro dispuesto por la Unión Ferroviaria, ya que los maquinistas trabajaron. La mencionada entidad sindical, pasado el mediodía, informó que sus afiliados cumplían disciplinadamente con el movimiento de fuerza.

● **FERROCARRILES**

Una recorrida por Constitución permitió comprobar que entraban y salían trenes del servicio suburbano. Por los altavoces instalados en el hall central, se informaba al úublico que podía viajar sin boletos ya que los expendores adhirieron al paro. Algunos convoyes partieron con guardas, como el de las 11.26, vía Temperley; y el de las 11.35, vía Quilmes. El primero salió con retraso, debido a la falta de personal, según se nos informó. La Unión Ferroviaria afirmó que algunos guardas no son tales, pues son policías disfrazados.

● **TRANSPORTES**

Pasado el mediodía, la Secretaría de Trasporte comunicó que estaba recibiendo datos del movimiento de fuerza. Hizo saber que en el Ferrocarril Urquiza, el sector platа ya cumplía con el paro; en Lynch, de 85 personas pararon 31, pero el trabajo fue normal en talleres y usinas. En Zárate, el paro fue total, al igual que en Rosario. También se concretó en el Ferrocarril Belgrano. Se aclaró que, debido a la modalidad del movimiento de fuerza, la recepción de datos era lenta, aunque se informó que la mayoría de los trenes circularían dada la prestación normal de tareas del personal de conducción y el eventual reemplazo de quienes se adhirieron por personal superior.

● **EN LA PHILIPS**

Los trabajadores de la fábrica Philips ubicada en el barrio de Saavedra, abandonaron sus tareas masivamente a las 11 horas en cumplimiento del Plan de Acción de la CGT. De inmediato se organizaron en columnas, integrada por alrededor de 1.000 operarios de dicha empresa, dirigiéndose a la estación Saavedra, alrededor de la cual permanecieron circulando pacíficamente. Se notó una fuerte vigilancia policial.

● **HABLA PEPE**

Lorenzo Pepe, vicepresidente primero de la Unión Ferroviaria, declaró que la ley 17.183 "es coercitiva y asfixiante". Añadió que su gremio "luchará hasta las últimas consecuencias".

● **INFORME**

Un informe titulado "reservado" para el consejo directivo de la CGT, elaborado a las 13, daba un panorama sobre el paro ferroviario. Consigna que en el Belgrano el movimiento fue total en Rosario, Tucumán, Tafí Viejo, Dean Funes, Laguna Paiva, San Cristóbal, San Juan y Mendoza. En el San Martín, la filial, Junín de La Fraternidad, adhirió al paro. En esa localidad se produjeron incidentes. En dicho informe se afirma que el paro se acentuó en Bahía Blanca, Olavarría, San Antonio Oeste, Tolosa, Pergamino, Santa Fe, Corrientes Paraná y Zárate.

● **INCIDENTES EN CASEROS**

Incidentes de cierta gravedad se produjeron esta mañana en la localidad de Caseros, donde unos 1000 obreros plegados al plan de acción de la CGT, salieron de la planta FIAT para llevar a cabo una manifestación callejera.

Los trabajadores avanzaron en apretada columna por la avenida San Martín, hasta que les salió al paso la policía en la intersección de dicha arteria con Alberti. Los manifestantes no acataron la exhortación policial a que se dispersaran y los efectivos del orden apelaron entonces a métodos más expeditivos, verificándose lanzamientos de gases, corridas y forcejeos entre agentes del orden y algunos de los obreros más exaltados.

Según informaciones recogidas, también participaron de los disturbios trabajadores municipales de la zona y obreros de la fábrica Zanella, ubicada en las inmediaciones. En fuentes policiales se restó gravedad a las incidencias, no así en medios sindicales, donde se señaló que varios obreros fueron "golpeados y arrastrados por el suelo". En iguales medios se informó a las 13 que había algunos detenidos, entre ellos Rogelio Hordó, secretario general de SITRAFIT, sindicato que agrupa a los trabajadores de FIAT. Se señaló asimismo que tres obreros habían resultado con heridas.

HERMETISMO EN LA REUNION DE HOY DE LOS CANCILLERES

En el mayor hermetismo deliberaron en horas de esta mañana los cancilleres participantes de la III Conferencia Extraordinaria, que se realiza en el Teatro Municipal General San Martín. A medida que se acerca la hora de las resoluciones este clima se acentúa, haciendo extremadamente difícil la labor de los periodistas. Lo único que pudo saberse esta mañana, es que se encontraban sesionando la Comisión de Iniciativas, la subcomisión de Coordinación y la V sesión de la Comisión de Estilo.

● **ACEPTARIA**

LA PAZ, 24 (France Presse). — Es posible que el presidente boliviano René Barrientos acepte finalmente asistir a la conferencia cumbre de presidentes a realizarse en Punta del Este.

Se habría encontrado una salida diplomática para que fuera posible considerar en la misma el problema de una salida al mar para Bolivia. Barrientos había declarado que no asistirá si el problema no es tratado.

REFIRMO LA CORTE NUESTRA SOBERANIA EN LAS MALVINAS

Una vez más se refirma la soberanía argentina sobre las Islas Malvinas. En efecto, es ahora la justicia, por intermedio del juez federal en lo civil y comercial doctor Felipe Ehrlich Prat, que, con intervención de la secretaría del doctor Ricardo Maschwitz, en un interesante fallo —el primero de este tipo en la historia argentina— declara ciudadanas argentinas a dos hermanas nacidas en Chile, pero cuya madre es argentina nativa, en virtud de haber nacido en las Islas Malvinas.

El pedido de nacionalidad argentina por opción fue formulado por las hermanas Robina May McLean y Grace Darling McLean, que nacieron en Punta Arenas, República de Chile. La solicitud en tal sentido fue efectuada por las nombradas a causa de ser hijas de María Jane Willis, nacida en Puerto Stanley, Islas Malvinas, en 1874. En 1893 contrajo enlace con Colin McLean en la ciudad chilena de Punta Arenas, departamento de Magallanes y de esa unión nacieron Robina May y Grace Darling.

El Dr. Ehrlich Prat fundamenta su fallo diciendo que "es evidente el derecho de peticionar por las recurrentes la ciudadanía por opción dado que su madre ha nacido en territorio argentino (Islas Malvinas)", y concluye diciendo que "teniendo en cuenta la conformidad prestada por el agente fiscal, Dr. Juan C. Zapiola, queda demostrado que en la solución a que se arriba, media una coincidencia entre el interés general de refirmar la soberanía sobre territorio que, jurídica e históricamente, es parte de la República Argentina y el interés particular y vocación personal de las recurrentes de integrar, en forma plena de hecho y legalmente, la nacionalidad argentina".

LOTERIA NACIONAL: CON $ 4.500.000 SALIO PREMIADO EL NUMERO 3295

Nº Prem.

1
01062 .. 1500
01134 .. 1500
01137 .. 1500
01540 .. 1500
01758 .. 1500
01929 .. 1500
2
02076 .. 1500
02128 .. 1500
02453 .. 1500
02462 .. 1500
02476 .. 1500
02512 .. 1500
02513 .. 1500
02541 .. 1500
02584 .. 1500
02595 .. 1500
02621 .. 1500
02693 .. 1500
02697 .. 1500
02752 .. 1500
02760 .. 1500
02848 Con $ 4.500
02895 .. 1500
02924 .. 1500
02931 .. 1500
02970 .. 1500
02985 .. 1500
3
03017 Con $ 9.000
03024 .. 1500
03295 Con $ 4.500.000
03303 .. 1500
03322 .. 1500
03378 .. 1500
03379 .. 1500
03399 .. 1500
03433 .. 1500
03460 .. 1500
03568 .. 1500
03632 .. 1500
03693 .. 1500
03696 .. 2700
03835 .. 1500
03855 .. 1500
03902 .. 1500
03970 .. 1500
03979 .. 1500
03984 .. 1500
03993 .. 1500
4
04065 .. 1500
04097 .. 1500
04100 .. 1500
04133 .. 1500
04138 .. 1500
04165 .. 1500
04279 .. 1500
04319 .. 1500
04336 .. 1500
04350 .. 1500
04470 .. 1500
04509 .. 1500
04584 .. 1500
04678 .. 1500
04694 .. 1500
04932 .. 1500
04954 .. 1500
04998 .. 1500
5
05073 .. 1500
05152 .. 1500
05232 .. 1500
05354 .. 1500
05678 .. 1500
05836 .. 1500
05902 .. 1500
6
06020 .. 1500
06073 .. 1500
06118 .. 1500
06177 .. 2700
06262 .. 1500
06501 .. 1500
06530 Con $ 4.500
06542 Con $ 4.500
06560 .. 1500
06590 .. 1500
06652 .. 1500
06668 .. 1500
06691 .. 1500
06809 .. 1500
06872 .. 1500
06875 .. 1500
06913 .. 1500
06938 .. 1500
06974 .. 1500
7
07256 .. 1500
07271 .. 1500
07272 .. 1500
07309 Con $ 4.500
07349 .. 1500
07505 .. 1500
07523 .. 1500
07622 .. 1500
07677 .. 1500
07678 .. 1500
07707 .. 1500
07733 .. 1500
07891 .. 1500
07965 .. 1500
8
08042 .. 2700
08066 .. 1500
08077 .. 1500
08329 .. 1500
08353 .. 1500
08415 .. 1500
08423 .. 1500
08440 .. 1500
08545 .. 1500
08667 .. 1500
08794 .. 1500
08815 .. 1500
08948 Con $ 180.000
08968 .. 1500
08973 .. 1500
9
09096 .. 1500
09147 .. 1500
09159 .. 1500
09215 .. 1500
09504 .. 1500
09804 .. 1500
09896 .. 1500
09955 .. 1500
09978 .. 1500
10
10010 .. 1500
10015 .. 1500
10115 .. 1500
10299 .. 1500
10468 .. 1500
10762 .. 1500
10795 .. 1500
10843 .. 1500
11
11028 .. 1500
11099 .. 1500
11277 .. 1500
11303 .. 1500
11326 .. 1500
11335 .. 1500
11349 .. 1500
11459 .. 1500
11469 .. 2700
11670 .. 1500
11705 .. 1500
11740 .. 1500
11903 .. 1500
11958 .. 1500
12
12017 .. 1500
12061 .. 1500
12160 .. 1500
12209 .. 1500
12220 .. 1500
12238 .. 1500
12252 .. 2700
12479 .. 1500
12492 .. 1500
12550 .. 1500
12635 .. 1500
12874 .. 1500
12899 .. 1500
12906 .. 1500
12964 .. 1500
13
13059 .. 1500
13076 .. 1500
13087 .. 1500
13105 .. 1500
13106 .. 1500
13199 .. 1500
13282 .. 1500
13305 .. 1500
13370 .. 1500
13375 .. 1500
13590 Con $ 18.000
13628 .. 1500
13751 .. 1500
13803 .. 1500
13869 .. 1500
13974 .. 1500
14
14140 .. 1500
14159 .. 1500
14217 .. 1500
14295 .. 1500
14518 .. 1500
14557 Con $ 4.500
14603 .. 1500
14737 .. 1500
14825 .. 1500
14880 .. 1500
15
15075 .. 1500
15327 .. 1500
15337 .. 1500
15332 .. 1500
15364 .. 1500
15739 .. 1500
15946 .. 1500
16
16251 .. 1500
16270 .. 1500
16287 .. 1500
16508 .. 1500
16514 .. 1500
16566 .. 2700
16617 .. 1500
16666 .. 1500
16751 .. 1500
16762 Con $ 4.500
16929 .. 1500
17
17050 .. 1500
17082 .. 1500
17115 .. 1500
17163 .. 1500
17166 .. 1500
17217 .. 1500
17238 .. 1500
17241 .. 1500
17267 .. 1500
17345 .. 1500
17415 .. 1500
17442 .. 1500
17474 .. 1500
17475 .. 1500
17575 .. 1500
17607 .. 1500
17648 .. 1500
17715 .. 1500
17743 .. 1500
17748 .. 1500
17798 .. 1500
17804 .. 1500
17814 Con $ 4.500
17872 .. 1500
18
18003 .. 1500
18028 .. 2700
18034 .. 1500
18071 .. 1500
18105 .. 2700
18136 .. 1500
18189 .. 1500
18353 .. 1500
18366 .. 1500
18540 Con $ 360.000
18551 .. 1500
18624 .. 1500
18641 .. 1500
18732 .. 1500
18835 .. 1500
18921 Con $ 9.000
18992 .. 1500
19
19013 .. 1500
19035 .. 1500
19266 .. 1500
19398 .. 1500
19431 .. 1500
19475 .. 1500
19481 Con $ 4.500
19559 .. 1500
19833 .. 1500
19839 .. 1500
19873 .. 1500
19941 .. 1500
19957 .. 1500
19979 .. 1500
20
20115 .. 1500
20141 .. 1500
20194 .. 1500
20233 .. 1500
20268 .. 1500
20470 .. 1500
20476 Con $ 36.000
20600 .. 1500
20635 .. 1500
20962 .. 1500
20975 .. 1500
20978 .. 1500
21
21031 .. 1500
21073 .. 1500
21337 .. 1500
21468 .. 1500
21539 .. 1500
21635 .. 1500
21774 .. 1500
21787 .. 1500
21950 .. 1500
22
22009 .. 1500
22042 .. 1500
22051 .. 1500
22053 .. 1500
22054 .. 1500
22166 .. 1500
22171 .. 1500
22335 .. 1500
22396 .. 1500
22576 .. 1500
22662 Con $ 18.000
22638 .. 1500
22640 .. 1500
22676 .. 1500
22744 .. 1500
22878 .. 1500
22972 .. 1500
23
23075 .. 1500
23116 .. 1500
23263 .. 1500
23276 .. 1500
23334 .. 1500
23505 .. 1500
23576 .. 1500
23593 .. 1500
23638 .. 1500
23670 .. 1500
23801 .. 1500
23871 .. 1500
23931 .. 1500
24
24044 .. 1500
24081 .. 1500
24102 .. 1500
24114 .. 1500
24146 .. 1500
24173 .. 1500
24476 .. 1500
24670 .. 2700
24671 .. 1500
24750 .. 2700
24925 .. 1500
24988 .. 1500
25
25004 .. 1500
25059 .. 1500
25255 .. 1500
25389 .. 1500
25537 .. 1500
25608 .. 1500
25625 .. 1500
25708 .. 1500
25735 .. 1500
26
26027 .. 1500
26123 .. 1500
26222 .. 1500
26272 .. 1500
26285 .. 1500
26350 .. 1500
26368 .. 1500
26680 Con $ 720.000
26774 .. 1500
26882 .. 1500
26957 .. 1500
27
27117 .. 1500
27136 .. 1500
27295 .. 1500
27462 .. 1500
27473 .. 1500
27536 .. 1500
27670 .. 1500
27804 .. 1500
27830 .. 1500
27868 .. 1500
27999 .. 1500
28
28044 .. 1500
28173 .. 1500
28196 .. 1500
28295 .. 1500
28307 .. 1500
28315 .. 1500
28327 .. 1500
28334 .. 2700
28463 .. 1500
28605 .. 1500
28830 .. 1500
28895 .. 2700
28920 .. 1500
29
29021 .. 1500
29144 .. 1500
29218 Con $ 90.000
29220 .. 1500
29234 .. 1500
29236 .. 1500
29240 .. 1500
29251 .. 1500
29263 .. 1500
29334 .. 1500
29373 .. 1500
29394 .. 1500
29771 .. 1500
29985 Con $ 4.500
30
30138 .. 1500
30303 .. 1500
30570 .. 1500
30770 .. 1500
30777 .. 1500
30818 .. 1500
30848 .. 1500
30933 .. 1500
31
31089 .. 1500
31096 .. 1500
31116 .. 1500
31143 .. 1500
31175 .. 1500
31338 .. 1500
31441 Con $ 9.000
31642 .. 1500
31702 .. 1500
31930 .. 1500
31950 .. 1500
32
32042 .. 1500
32130 .. 1500
32297 .. 1500
32315 .. 1500
32352 .. 1500
32371 .. 1500
32502 Con $ 36.000
32554 .. 1500
32569 .. 2700
32619 .. 1500
32674 .. 1500
32747 .. 1500
32925 .. 1500
32932 .. 2700
32953 .. 1500
33
33131 .. 1500
33193 .. 1500
33321 .. 1500
33466 .. 1500
33559 .. 1500
33712 .. 1500
33853 .. 1500
33969 .. 2700
34
34079 .. 1500
34238 .. 1500
34434 .. 1500
34648 .. 1500
34775 .. 1500
34778 .. 1500
34922 .. 1500
35
35042 .. 1500
35172 .. 1500
35180 .. 1500
35196 .. 1500
35269 .. 1500
35288 .. 1500
35329 .. 1500
35601 .. 1500
35765 .. 1500
35945 .. 1500
35965 .. 1500
35966 .. 1500
36
36046 .. 1500
36051 .. 1500
36149 .. 1500
36166 .. 1500
36260 .. 1500
36280 .. 1500
36295 .. 1500
36504 .. 1500
36509 .. 1500
36521 .. 1500
36653 .. 1500
36660 .. 1500
36693 .. 1500
36825 .. 1500
36944 .. 1500
37
37069 .. 1500
37073 .. 2700
37171 .. 1500
37244 .. 1500
37268 .. 1500
37321 .. 1500
37350 .. 1500
37510 .. 1500
37636 .. 1500
37697 .. 1500
37713 .. 1500
37666 Con $ 4.500
37919 .. 1500
37956 .. 1500
38
38124 .. 1500
38274 .. 1500
38652 .. 1500
38679 .. 1500
38928 .. 1500
39
39041 .. 1500
39055 Con $ 18.000
39229 .. 2700
39263 .. 1500
39306 .. 1500
39370 .. 1500
39559 .. 1500
39655 .. 1500
39967 .. 1500
40
40024 .. 1500
40083 .. 1500
40099 .. 2700
40123 .. 1500
40139 .. 1500
40176 .. 1500
40226 .. 1500
40265 .. 1500
40272 .. 1500
40336 .. 1500
40500 .. 1500
40648 .. 1500
40709 .. 1500
40940 .. 1500
40942 Con $ 9.000
40973 .. 1500

PREMIOS POR PROGRESION

LOS PREMIOS QUE FIGURAN A CONTINUACION TIENEN PREMIO DE $ 900.—

1	2	3	4	5	6	7	8	9	10	11	12	13	14	15	16	17	18	19	20	21	22	23	24	25	26	27	28	29	30	31	32	33	34	35	36	37	38	39	40
1007	2008	3009	4010	5000	6001	7002	8003	9004	10005	11006	12007	13008	14009	15010	16000	17001	18002	19003	20004	21005	22006	23007	24008	25009	26010	27000	28001	29002	30003	31004	32005	33006	34007	35008	36009	37010	38000	39001	40002
1018	2019	3020	4021	5011	6012	7013	8014	9015	10016	11017	12018	13019	14020	15021	16011	17012	18013	19014	20015	21016	22017	23018	24019	25020	26021	27011	28012	29013	30014	31015	32016	33017	34018	35019	36020	37021	38011	39012	40013
1029	2030	3031	4032	5022	6023	7024	8025	9026	10027	11028	12029	13030	14031	15032	16022	17023	18024	19025	20026	21027	22028	23029	24030	25031	26032	27022	28023	29024	30025	31026	32027	33028	34029	35030	36031	37032	38022	39023	40024
1040	2041	3042	4043	5033	6034	7035	8036	9037	10038	11039	12040	13041	14042	15043	16033	17034	18035	19036	20037	21038	22039	23040	24041	25042	26043	27033	28034	29035	30036	31037	32038	33039	34040	35041	36042	37043	38033	39034	40035
1051	2052	3053	4054	5044	6045	7046	8047	9048	10049	11050	12051	13052	14053	15054	16044	17045	18046	19047	20048	21049	22050	23051	24052	25053	26054	27044	28045	29046	30047	31048	32049	33050	34051	35052	36053	37054	38044	39045	40046
1062	2063	3064	4065	5055	6056	7057	8058	9059	10060	11061	12062	13063	14064	15065	16055	17056	18057	19058	20059	21060	22061	23062	24063	25064	26065	27055	28056	29057	30058	31059	32060	33061	34062	35063	36064	37065	38055	39056	40057
1073	2074	3075	4076	5066	6067	7068	8069	9070	10071	11072	12073	13074	14075	15076	16066	17067	18068	19069	20070	21071	22072	23073	24074	25075	26076	27066	28067	29068	30069	31070	32071	33072	34073	35074	36075	37076	38066	39067	40068
1084	2085	3086	4087	5077	6078	7079	8080	9081	10082	11083	12084	13085	14086	15087	16077	17078	18079	19080	20081	21082	22083	23084	24085	25086	26087	27077	28078	29079	30080	31081	32082	33083	34084	35085	36086	37087	38077	39078	40079
1095	2096	3097	4098	5088	6089	7090	8091	9092	10093	11094	12095	13096	14097	15098	16088	17089	18090	19091	20092	21093	22094	23095	24096	25097	26098	27088	28089	29090	30091	31092	32093	33094	34095	35096	36097	37098	38088	39089	40090
1106	2107	3108	4109	5099	6100	7101	8102	9103	10104	11105	12106	13107	14108	15109	16099	17100	18101	19102	20103	21104	22105	23106	24107	25108	26109	27099	28100	29101	30102	31103	32104	33105	34106	35107	36108	37109	38099	39100	40101
1117	2118	3119	4120	5110	6111	7112	8113	9114	10115	11116	12117	13118	14119	15120	16110	17111	18112	19113	20114	21115	22116	23117	24118	25119	26120	27110	28111	29112	30113	31114	32115	33116	34117	35118	36119	37120	38110	39111	40112
1128	2129	3130	4131	5121	6122	7123	8124	9125	10126	11127	12128	13129	14130	15131	16121	17122	18123	19124	20125	21126	22127	23128	24129	25130	26131	27121	28122	29123	30124	31125	32126	33127	34128	35129	36130	37131	38121	39122	40123
1139	2140	3141	4142	5132	6133	7134	8135	9136	10137	11138	12139	13140	14141	15142	16132	17133	18134	19135	20136	21137	22138	23139	24140	25141	26142	27132	28133	29134	30135	31136	32137	33138	34139	35140	36141	37142	38132	39133	40134
1150	2151	3152	4153	5143	6144	7145	8146	9147	10148	11149	12150	13151	14152	15153	16143	17144	18145	19146	20147	21148	22149	23150	24151	25152	26153	27143	28144	29145	30146	31147	32148	33149	34150	35151	36152	37153	38143	39144	40145
1161	2162	3163	4164	5154	6155	7156	8157	9158	10159	11160	12161	13162	14163	15164	16154	17155	18156	19157	20158	21159	22160	23161	24162	25163	26164	27154	28155	29156	30157	31158	32159	33160	34161	35162	36163	37164	38154	39155	40156
1172	2173	3174	4175	5165	6166	7167	8168	9169	10170	11171	12172	13173	14174	15175	16165	17166	18167	19168	20169	21170	22171	23172	24173	25174	26175	27165	28166	29167	30168	31169	32170	33171	34172	35173	36174	37175	38165	39166	40167
1183	2184	3185	4186	5176	6177	7178	8179	9180	10181	11182	12183	13184	14185	15186	16176	17177	18178	19179	20180	21181	22182	23183	24184	25185	26186	27176	28177	29178	30179	31180	32181	33182	34183	35184	36185	37186	38176	39177	40178
1194	2195	3196	4197	5187	6188	7189	8190	9191	10192	11193	12194	13195	14196	15197	16187	17188	18189	19190	20191	21192	22193	23194	24195	25196	26197	27187	28188	29189	30190	31191	32192	33193	34194	35195	36196	37197	38187	39188	40189
1205	2206	3207	4208	5198	6199	7200	8201	9202	10203	11204	12205	13206	14207	15208	16198	17199	18200	19201	20202	21203	22204	23205	24206	25207	26208	27198	28199	29200	30201	31202	32203	33204	34205	35206	36207	37208	38198	39199	40200
1216	2217	3218	4219	5209	6210	7211	8212	9213	10214	11215	12216	13217	14218	15219	16209	17210	18211	19212	20213	21214	22215	23216	24217	25218	26219	27209	28210	29211	30212	31213	32214	33215	34216	35217	36218	37219	38209	39210	40211
1227	2228	3229	4230	5220	6221	7222	8223	9224	10225	11226	12227	13228	14229	15230	16220	17221	18222	19223	20224	21225	22226	23227	24228	25229	26230	27220	28221	29222	30223	31224	32225	33226	34227	35228	36229	37230	38220	39221	40222
1238	2239	3240	4241	5231	6232	7233	8234	9235	10236	11237	12238	13239	14240	15241	16231	17232	18233	19234	20235	21236	22237	23238	24239	25240	26241	27231	28232	29233	30234	31235	32236	33237	34238	35239	36240	37241	38231	39232	40233
1249	2250	3251	4252	5242	6243	7244	8245	9246	10247	11248	12249	13250	14251	15252	16242	17243	18244	19245	20246	21247	22248	23249	24250	25251	26252	27242	28243	29244	30245	31246	32247	33248	34249	35250	36251	37252	38242	39243	40244
1260	2261	3262	4263	5253	6254	7255	8256	9257	10258	11259	12260	13261	14262	15263	16253	17254	18255	19256	20257	21258	22259	23260	24261	25262	26263	27253	28254	29255	30256	31257	32258	33259	34260	35261	36262	37263	38253	39254	40255
1271	2272	3273	4274	5264	6265	7266	8267	9268	10269	11270	12271	13272	14273	15274	16264	17265	18266	19267	20268	21269	22270	23271	24272	25273	26274	27264	28265	29266	30267	31268	32269	33270	34271	35272	36273	37274	38264	39265	40266
1282	2283	3284	4285	5275	6276	7277	8278	9279	10280	11281	12282	13283	14284	15285	16275	17276	18277	19278	20279	21280	22281	23282	24283	25284	26285	27275	28276	29277	30278	31279	32280	33281	34282	35283	36284	37285	38275	39276	40277
1293	2294	3295	4296	5286	6287	7288	8289	9290	10291	11292	12293	13294	14295	15296	16286	17287	18288	19289	20290	21291	22292	23293	24294	25295	26296	27286	28287	29288	30289	31290	32291	33292	34293	35294	36295	37296	38286	39287	40288
1304	2305	3306	4307	5297	6298	7299	8300	9301	10302	11303	12304	13305	14306	15307	16297	17298	18299	19300	20301	21302	22303	23304	24305	25306	26307	27297	28298	29299	30300	31301	32302	33303	34304	35305	36306	37307	38297	39298	40299
1315	2316	3317	4318	5308	6309	7310	8311	9312	10313	11314	12315	13316	14317	15318	16308	17309	18310	19311	20312	21313	22314	23315	24316	25317	26318	27308	28309	29310	30311	31312	32313	33314	34315	35316	36317	37318	38308	39309	40310
1326	2327	3328	4329	5319	6320	7321	8322	9323	10324	11325	12326	13327	14328	15329	16319	17320	18321	19322	20323	21324	22325	23326	24327	25328	26329	27319	28320	29321	30322	31323	32324	33325	34326	35327	36328	37329	38319	39320	40321
1337	2338	3339	4340	5330	6331	7332	8333	9334	10335	11336	12337	13338	14339	15340	16330	17331	18332	19333	20334	21335	22336	23337	24338	25339	26340	27330	28331	29332	30333	31334	32335	33336	34337	35338	36339	37340	38330	39331	40332
1348	2349	3350	4351	5341	6342	7343	8344	9345	10346	11347	12348	13349	14350	15351	16341	17342	18343	19344	20345	21346	22347	23348	24349	25350	26351	27341	28342	29343	30344	31345	32346	33347	34348	35349	36350	37351	38341	39342	40343
1359	2360	3361	4362	5352	6353	7354	8355	9356	10357	11358	12359	13360	14361	15362	16352	17353	18354	19355	20356	21357	22358	23359	24360	25361	26362	27352	28353	29354	30355	31356	32357	33358	34359	35360	36361	37362	38352	39353	40354
1370	2371	3372	4373	5363	6364	7365	8366	9367	10368	11369	12370	13371	14372	15373	16363	17364	18365	19366	20367	21368	22369	23370	24371	25372	26373	27363	28364	29365	30366	31367	32368	33369	34370	35371	36372	37373	38363	39364	40365
1381	2382	3383	4384	5374	6375	7376	8377	9378	10379	11380	12381	13382	14383	15384	16374	17375	18376	19377	20378	21379	22380	23381	24382	25383	26384	27374	28375	29376	30377	31378	32379	33380	34381	35382	36383	37384	38374	39375	40376
1392	2393	3394	4395	5385	6386	7387	8388	9389	10390	11391	12392	13393	14394	15395	16385	17386	18387	19388	20389	21390	22391	23392	24393	25394	26395	27385	28386	29387	30388	31389	32390	33391	34392	35393	36394	37395	38385	39386	40387
1403	2404	3405	4406	5396	6397	7398	8399	9400	10401	11402	12403	13404	14405	15406	16396	17397	18398	19399	20400	21401	22402	23403	24404	25405	26406	27396	28397	29398	30399	31400	32401	33402	34403	35404	36405	37406	38396	39397	40398
1414	2415	3416	4417	5407	6408	7409	8410	9411	10412	11413	12414	13415	14416	15417	16407	17408	18409	19410	20411	21412	22413	23414	24415	25416	26417	27407	28408	29409	30410	31411	32412	33413	34414	35415	36416	37417	38407	39408	40409
1425	2426	3427	4428	5418	6419	7420	8421	9422	10423	11424	12425	13426	14427	15428	16418	17419	18420	19421	20422	21423	22424	23425	24426	25427	26428	27418	28419	29420	30421	31422	32423	33424	34425	35426	36427	37428	38418	39419	40420
1436	2437	3438	4439	5429	6430	7431	8432	9433	10434	11435	12436	13437	14438	15439	16429	17430	18431	19432	20433	21434	22435	23436	24437	25438	26439	27429	28430	29431	30432	31433	32434	33435	34436	35437	36438	37439	38429	39430	40431
1447	2448	3449	4450	5440	6441	7442	8443	9444	10445	11446	12447	13448	14449	15450	16440	17441	18442	19443	20444	21445	22446	23447	24448	25449	26450	27440	28441	29442	30443	31444	32445	33446	34447	35448	36449	37450	38440	39441	40442
1458	2459	3460	4461	5451	6452	7453	8454	9455	10456	11457	12458	13459	14460	15461	16451	17452	18453	19454	20455	21456	22457	23458	24459	25460	26461	27451	28452	29453	30454	31455	32456	33457	34458	35459	36460	37461	38451	39452	40453
1469	2470	3471	4472	5462	6463	7464	8465	9466	10467	11468	12469	13470	14471	15472	16462	17463	18464	19465	20466	21467	22468	23469	24470	25471	26472	27462	28463	29464	30465	31466	32467	33468	34469	35470	36471	37472	38462	39463	40464
1480	2481	3482	4483	5473	6474	7475	8476	9477	10478	11479	12480	13481	14482	15483	16473	17474	18475	19476	20477	21478	22479	23480	24481	25482	26483	27473	28474	29475	30476	31477	32478	33479	34480	35481	36482	37483	38473	39474	40475
1491	2492	3493	4494	5484	6485	7486	8487	9488	10489	11490	12491	13492	14493	15494	16484	17485	18486	19487	20488	21489	22490	23491	24492	25493	26494	27484	28485	29486	30487	31488	32489	33490	34491	35492	36493	37494	38484	39485	40486
1502	2503	3504	4505	5495	6496	7497	8498	9499	10500	11501	12502	13503	14504	15505	16495	17496	18497	19498	20499	21500	22501	23502	24503	25504	26505	27495	28496	29497	30498	31499	32500	33501	34502	35503	36504	37505	38495	39496	40497
1513	2514	3515	4516	5506	6507	7508	8509	9510	10511	11512	12513	13514	14515	15516	16506	17507	18508	19509	20510	21511	22512	23513	24514	25515	26516	27506	28507	29508	30509	31510	32511	33512	34513	35514	36515	37516	38506	39507	40508
1524	2525	3526	4527	5517	6518	7519	8520	9521	10522	11523	12524	13525	14526	15527	16517	17518	18519	19520	20521	21522	22523	23524	24525	25526	26527	27517	28518	29519	30520	31521	32522	33523	34524	35525	36526	37527	38517	39518	40519
1535	2536	3537	4538	5528	6529	7530	8531	9532	10533	11534	12535	13536	14537	15538	16528	17529	18530	19531	20532	21533	22534	23535	24536	25537	26538	27528	28529	29530	30531	31532	32533	33534	34535	35536	36537	37538	38528	39529	40530
1546	2547	3548	4549	5539	6540	7541	8542	9543	10544	11545	12546	13547	14548	15549	16539	17540	18541	19542	20543	21544	22545	23546	24547	25548	26549	27539	28540	29541	30542	31543	32544	33545	34546	35547	36548	37549	38539	39540	40541
1557	2558	3559	4560	5550	6551	7552	8553	9554	10555	11556	12557	13558	14559	15560	16550	17551	18552	19553	20554	21555	22556	23557	24558	25559	26560	27550	28551	29552	30553	31554	32555	33556	34557	35558	36559	37560	38550	39551	40552
1568	2569	3570	4571	5561	6562	7563	8564	9565	10566	11567	12568	13569	14570	15571	16561	17562	18563	19564	20565	21566	22567	23568	24569	25570	26571	27561	28562	29563	30564	31565	32566	33567	34568	35569	36570	37571	38561	39562	40563
1579	2580	3581	4582	5572	6573	7574	8575	9576	10577	11578	12579	13580	14581	15582	16572	17573	18574	19575	20576	21577	22578	23579	24580	25581	26582	27572	28573	29574	30575	31576	32577	33578	34579	35580	36581	37582	38572	39573	40574
1590	2591	3592	4593	5583	6584	7585	8586	9587	10588	11589	12590	13591	14592	15593	16583	17584	18585	19586	20587	21588	22589	23590	24591	25592	26593	27583	28584	29585	30586	31587	32588	33589	34590	35591	36592	37593	38583	39584	40585
1601	2602	3603	4604	5594	6595	7596	8597	9598	10599	11600	12601	13602	14603	15604	16594	17595	18596	19597	20598	21599	22600	23601	24602	25603	26604	27594	28595	29596	30597	31598	32599	33600	34601	35602	36603	37604	38594	39595	40596
1612	2613	3614	4615	5605	6606	7607	8608	9609	10610	11611	12612	13613	14614	15615	16605	17606	18607	19608	20609	21610	22611	23612	24613	25614	26615	27605	28606	29607	30608	31609	32610	33611	34612	35613	36614	37615	38605	39606	40607
1623	2624	3625	4626	5616	6617	7618	8619	9620	10621	11622	12623	13624	14625	15626	16616	17617	18618	19619	20620	21621	22622	23623	24624	25625	26626	27616	28617	29618	30619	31620	32621	33622	34623	35624	36625	37626	38616	39617	40618
1634	2635	3636	4637	5627	6628	7629	8630	9631	10632	11633	12634	13635	14636	15637	16627	17628	18629	19630	20631	21632	22633	23634	24635	25636	26637	27627	28628	29629	30630	31631	32632	33633	34634	35635	36636	37637	38627	39628	40629
1645	2646	3647	4648	5638	6639	7640	8641	9642	10643	11644	12645	13646	14647	15648	16638	17639	18640	19641	20642	21643	22644	23645	24646	25647	26648	27638	28639	29640	30641	31642	32643	33644	34645	35646	36647	37648	38638	39639	40640
1656	2657	3658	4659	5649	6650	7651	8652	9653	10654	11655	12656	13657	14658	15659	16649	17650	18651	19652	20653	21654	22655	23656	24657	25658	26659	27649	28650	29651	30652	31653	32654	33655	34656	35657	36658	37659	38649	39650	40651
1667	2668	3669	4670	5660	6661	7662	8663	9664	10665	11666	12667	13668	14669	15670	16660	17661	18662	19663	20664	21665	22666	23667	24668	25669	26670	27660	28661	29662	30663	31664	32665	33666	34667	35668	36669	37670	38660	39661	40662
1678	2679	3680	4681	5671	6672	7673	8674	9675	10676	11677	12678	13679	14680	15681	16671	17672	18673	19674	20675	21676	22677	23678	24679	25680	26681	27671	28672	29673	30674	31675	32676	33677	34678	35679	36680	37681	38671	39672	40673
1689	2690	3691	4692	5682	6683	7684	8685	9686	10687	11688	12689	13690	14691	15692	16682	17683	18684	19685	20686	21687	22688	23689	24690	25691	26692	27682	28683	29684	30685	31686	32687	33688	34689	35690	36691	37692	38682	39683	40684
1700	2701	3702	4703	5693	6694	7695	8696	9697	10698	11699	12700	13701	14702	15703	16693	17694	18695	19696	20697	21698	22699	23700	24701	25702	26703	27693	28694	29695	30696	31697	32698	33699	34700	35701	36702	37703	38693	39694	40695
1711	2712	3713	4714	5704	6705	7706	8707	9708	10709	11710	12711	13712	14713	15714	16704	17705	18706	19707	20708	21709	22710	23711	24712	25713	26714	27704	28705	29706	30707	31708	32709	33710	34711	35712	36713	37714	38704	39705	40706
1722	2723	3724	4725	5715	6716	7717	8718	9719	10720	11721	12722	13723	14724	15725	16715	17716	18717	19718	20719	21720	22721	23722	24723	25724	26725	27715	28716	29717	30718	31719	32720	33721	34722	35723	36724	37725	38715	39716	40717
1733	2734	3735	4736	5726	6727	7728	8729	9730	10731	11732	12733	13734	14735	15736	16726	17727	18728	19729	20730	21731	22732	23733	24734	25735	26736	27726	28727	29728	30729	31730	32731	33732	34733	35734	36735	37736	38726	39727	40728
1744	2745	3746	4747	5737	6738	7739	8740	9741	10742	11743	12744	13745	14746	15747	16737	17738	18739	19740	20741	21742	22743	23744	24745	25746	26747	27737	28738	29739	30740	31741	32742	33743	34744	35745	36746	37747	38737	39738	40739
1755	2756	3757	4758	5748	6749	7750	8751	9752	10753	11754	12755	13756	14757	15758	16748	17749	18750	19751	20752	21753	22754	23755	24756	25757	26758	27748	28749	29750	30751	31752	32753	33754	34755	35756	36757	37758	38748	39749	40750
1766	2767	3768	4769	5759	6760	7761	8762	9763	10764	11765	12766	13767	14768	15769	16759	17760	18761	19762	20763	21764	22765	23766	24767	25768	26769	27759	28760	29761	30762	31763	32764	33765	34766	35767	36768	37769	38759	39760	40761
1777	2778	3779	4780	5770	6771	7772	8773	9774	10775	11776	12777	13778	14779	15780	16770	17771	18772	19773	20774	21775	22776	23777	24778	25779	26780	27770	28771	29772	30773	31774	32775	33776	34777	35778	36779	37780	38770	39771	40772
1788	2789	3790	4791	5781	6782	7783	8784	9785	10786	11787	12788	13789	14790	15791	16781	17782	18783	19784	20785	21786	22787	23788	24789	25790	26791	27781	28782	29783	30784	31785	32786	33787	34788	35789	36790	37791	38781	39782	40783
1799	2800	3801	4802	5792	6793	7794	8795	9796	10797	11798	12799	13800	14801	15802	16792	17793	18794	19795	20796	21797	22798	23799	24800	25801	26802	27792	28793	29794	30795	31796	32797	33798	34799	35800	36801	37802	38792	39793	40794
1810	2811	3812	4813	5803	6804	7805	8806	9807	10808	11809	12810	13811	14812	15813	16803	17804	18805	19806	20807	21808	22809	23810	24811	25812	26813	27803	28804	29805	30806	31807	32808	33809	34810	35811	36812	37813	38803	39804	40805
1821	2822	3823	4824	5814	6815	7816	8817	9818	10819	11820	12821	13822	14823	15824	16814	17815	18816	19817	20818	21819	22820	23821	24822	25823	26824	27814	28815	29816	30817	31818	32819	33820	34821	35822	36823	37824	38814	39815	40816
1832	2833	3834	4835	5825	6826	7827	8828	9829	10830	11831	12832	13833	14834	15835	16825	17826	18827	19828	20829	21830	22831	23832	24833	25834	26835	27825	28826	29827	30828	31829	32830	33831	34832	35833	36834	37835	38825	39826	40827
1843	2844	3845	4846	5836	6837	7838	8839	9840	10841	11842	12843	13844	14845	15846	16836	17837	18838	19839	20840	21841	22842	23843	24844	25845	26846	27836	28837	29838	30839	31840	32841	33842	34843	35844	36845	37846	38836	39837	40838
1854	2855	3856	4857	5847	6848	7849	8850	9851	10852	11853	12854	13855	14856	15857	16847	17848	18849	19850	20851	21852	22853	23854	24855	25856	26857	27847	28848	29849	30850	31851	32852	33853	34854	35855	36856	37857	38847	39848	40849
1865	2866	3867	4868	5858	6859	7860	8861	9862	10863	11864	12865	13866	14867	15868	16858	17859	18860	19861	20862	21863	22864	23865	24866	25867	26868	27858	28859	29860	30861	31862	32863	33864	34865	35866	36867	37868	38858	39859	40860
1876	2877	3878	4879	5869	6870	7871	8872	9873	10874	11875	12876	13877	14878	15879	16869	17870	18871	19872	20873	21874	22875	23876	24877	25878	26879	27869	28870	29871	30872	31873	32874	33875	34876	35877	36878	37879	38869	39870	40871
1887	2888	3889	4890	5880	6881	7882	8883	9884	10885	11886	12887	13888	14889	15890	16880	17881	18882	19883	20884	21885	22886	23887	24888	25889	26890	27880	28881	29882	30883	31884	32885	33886	34887	35888	36889	37890	38880	39881	40882
1898	2899	3900	4901	5891	6892	7893	8894	9895	10896	11897	12898	13899	14900	15901	16891	17892	18893	19894	20895	21896	22897	23898	24899	25900	26901	27891	28892	29893	30894	31895	32896	33897	34898	35899	36900	37901	38891	39892	40893
1909	2910	3911	4912	5902	6903	7904	8905	9906	10907	11908	12909	13910	14911	15912	16902	17903	18904	19905	20906	21907	22908	23909	24910	25911	26912	27902	28903	29904	30905	31906	32907	33908	34909	35910	36911	37912	38902	39903	40904
1920	2921	3922	4923	5913	6914	7915	8916	9917	10918	11919	12920	13921	14922	15923	16913	17914	18915	19916	20917	21918	22919	23920	24921	25922	26923	27913	28914	29915	30916	31917	32918	33919	34920	35921	36922	37923	38913	39914	40915
1931	2932	3933	4934	5924	6925	7926	8927	9928	10929	11930	12931	13932	14933	15934	16924	17925	18926	19927	20928	21929	22930	23931	24932	25933	26934	27924	28925	29926	30927	31928	32929	33930	34931	35932	36933	37934	38924	39925	40926
1942	2943	3944	4945	5935	6936	7937	8938	9939	10940	11941	12942	13943	14944	15945	16935	17936	18937	19938	20939	21940	22941	23942	24943	25944	26945	27935	28936	29937	30938	31939	32940	33941	34942	35943	36944	37945	38935	39936	40937
1953	2954	3955	4956	5946	6947	7948	8949	9950	10951	11952	12953	13954	14955	15956	16946	17947	18948	19949	20950	21951	22952	23953	24954	25955	26956	27946	28947	29948	30949	31950	32951	33952	34953	35954	36955	37956	38946	39947	40948
1964	2965	3966	4967	5957	6958	7959	8960	9961	10962	11963	12964	13965	14966	15967	16957	17958	18959	19960	20961	21962	22963	23964	24965	25966	26967	27957	28958	29959	30960	31961	32962	33963	34964	35965	36966	37967	38957	39958	40959
1975	2976	3977	4978	5968	6969	7970	8971	9972	10973	11974	12975	13976	14977	15978	16968	17969	18970	19971	20972	21973	22974	23975	24976	25977	26978	27968	28969	29970	30971	31972	32973	33974	34975	35976	36977	37978	38968	39969	40970
1986	2987	3988	4989	5979	6980	7981	8982	9983	10984	11985	12986	13987	14988	15989	16979	17980	18981	19982	20983	21984	22985	23986	24987	25988	26989	27979	28980	29981	30982	31983	32984	33985	34986	35987	36988	37989	38979	39980	40981
1997	2998	3999		5990	6991	7992	8993	9994	10995	11996	12997	13998	14999		16990	17991	18992	19993	20994	21995	22996	23997	24998	25999		27990	28991	29992	30993	31994	32995	33996	34997	35998	36999		38990	39991	40992

Premios Mayores

1	$	4.500.000 ..	3295
2	„	720.000 ..	26680
3	„	360.000 ..	18540
4	„	180.000 ..	8948
5	„	90.000 ..	29218
6	„	36.000 ..	20476
7	„	36.000 ..	32502
8	„	18.000 ..	13590
9	„	18.000 ..	22662
10	„	18.000 ..	39055
11	„	9.000 ..	3017
12	„	9.000 ..	18921
13	„	9.000 ..	31441
14	„	9.000 ..	40942
15	„	4.500 ..	2848
16	„	4.500 ..	6530
17	„	4.500 ..	6542
18	„	4.500 ..	7309
19	„	4.500 ..	14557
20	„	4.500 ..	16762
21	„	4.500 ..	17814
22	„	4.500 ..	19481
23	„	4.500 ..	29985
24	„	4.500 ..	37665

TERMINACIONES

295 Con $ 4.500
95 Con $ 1.500
5 Con $ 900

APROXIMACIONES

Del Primer Premio
03293 Con $ 37.500
03294 Con $ 75.000
03296 Con $ 75.000
03297 Con $ 37.500

Del Segundo Premio
26679 Con $ 18.000
26681 Con $ 18.000

Del Tercer Premio
18539 Con $ 9.000
18541 Con $ 9.000

GIGANTESCA OFENSIVA

crónica EN EL MUNDO

TERREMOTO EN INDONESIA

YAKARTA, 24 (France Presse). — Un terremoto sacudió la región de Malang, al Este de Java, el lunes último, se supo esta mañana. Se ignora todavía el número de víctimas. Según la agencia "Antara" la mayor parte de las víctimas del sismo perecieron mientras dormían.

EX GENERAL SS CONDENADO

MUNICH, 24 (France Presse). — El ex general SS (Schutz Staffel) Wilhelm Harster fue condenado hoy a 15 años de cárcel por el juzgado criminal de Munich. Harster fue reconocido culpable de haber ordenado la deportación de varias decenas de miles de judíos holandeses durante la segunda guerra mundial, cuando era jefe de los servicios de seguridad de Alemania en Holanda ocupada.

COMBATE ENTRE POLICIAS Y BANDIDOS

CAGLIARI, 24 (EFE). — Cuatro bandidos de Cerdeña, de la zona de Nuoro, emboscaron hoy a una patrulla de agentes del orden con tiros de ametralladora y bombas de mano. Un policía está en gravísimas condiciones y los otros tres con heridas de diversa gravedad. Los policía encontraron a los bandidos en las vecindades del pueblo de Sarule y fueron atacados de inmediato Se produjo entonces un intenso tiroteo y los bandoleros lograron fugar, ignorándose si alguno de ellos fue herido.

PERECEN ASFIXIADOS TRES OBREROS

LONDRES, 24 (France Presse). — Tres obreros que reparaban un alto horno en la fundición de Fullwood, Nalarkshire, murieron anoche asfixiados por gases tóxicos. Un cuarto obrero fue reanimado en el hospital. Un médico trató de reanimar sin éxito a uno de los tres asfixiados en el mismo lugar del hecho con una operación improvisada abriéndole el pecho y masajeándole el corazón.

SE ARROJA DEL 6º PISO Y NO MUERE

LIMA, 24 (ANSA). — Una joven de 21 años se lanzó desde un sexto piso pero se salvó gracias al hecho de que en su caída encontró una providencial cornisa en el tercer piso. Sin embargo, su estado es de gravedad.

HALLAN UN CADAVER "MILLONARIO"

LIMA, 24 (EFE). — Un empleado del juzgado del trabajo, Máximo Prado, ha sido hallado muerto por la policía en medio de una calle de esta capital. Junto a él se hallaba una maleta que contenía 3 millones de soles (más de 100 mil dólares) en billetes circulares nacionales, monedas antiguas, moneda extranjera y algunos cheques por cobrar.

BEBES MUERTOS POR DESHIDRATACION

RIO DE JANEIRO, 24 (ANSA). — Dos niños de pocos meses dejaron de existir por deshidratación, como consecuencia de la ola de calor que se abatió sobre la ciudad.

Tras los recientes temporales que provocaron víctimas y daños, la población carioca sufre un intenso calor, habiendo alcanzado la temperatura 39 grados a la sombra. En los hospitales están siendo atendidos numerosos casos de deshidratación.

FUERZAS YANQUIS DE TODAS LAS ARMAS TIENDEN UN CERCO CONTRA EL VIETCONG

SAIGON, 24 (Associated Press y France Presse). — Intentando tender un cerco a las fuerzas del Vietcong, el ejército norteamericano está llevando a cabo la más grande ofensiva que se haya realizado hasta ahora en la guerra. El cerco denominado "C" tiene por fin impedir cualquier posibilidad de que los norvietnamitas ataquen a Saigón y eliminar las principales bases enemigas que forman puntos de concentración del Vietnam del Norte. Unos 45 mil soldados de la Unión actúan en la gigantesca operación.

Fuentes allegadas al departamento de Defensa norteamericano dijeron que la operación, también denominada "Junction City", podría atrapar a unos 10 mil norvietnamitas en la zona "C" y se cree que entre ellos hay dirigentes de la rama política del Vietcong y uno norvietnamita.

• LA OFENSIVA

La ofensiva que se desarrolla de 80 a 120 kilómetros al Nordeste de Saigón empezó en la víspera con la primera operación de paracaidistas norteamericanos de combate, en posiciones de bloqueo tras las líneas enemigas y apenas a cinco kilómetros de Camboya.

Los equipos de altoparlante hablaron en camboyano previniendo a los pobladores de ese país que no se acercaran a las posiciones norteamericanas y que cualquier disparo del otro lado de la frontera sería contestado.

Al descender los paracaidistas en esa zona la infantería llevada por helicópteros se desplegó en los flancos, formando un arco de acero y fuego en la parte norte de la zona "C", en la provincia de Tay Ninh. Una poderosa columna de tanques, vehículos blindados e infantería avanzó desde el Sur y alrededor de los flancos para completar el sitio del punto en que los norteamericanos confían atrapar a la jefatura política del Vietcong.

• GUARDIAS ROJOS: REFORMARSE

TOKIO, 24 (Associated Press). — Una nueva organización en el ejército chino y órdenes a los guardias rojos para reformarse, dieron pruebas hoy de grandes dificultades en el intento de Mao-Tse-tung por regresar al poder.

Nuevos carteles públicos en Pekín hacen dudar del futuro de los 20 millones de guardias rojos y aumentan el misterio que rodea al heredero aparente de Mao, el ministro de la Defensa Lin Piao, de quien no se ha informado que se le haya visto en público desde noviembre pasado.

Los carteles señalan fallas en las Fuerzas Armadas que habían sido uno de los principales baluartes de Mao, e indican que los rangos inferiores del ejército han estado usando la depuración contra sus oficiales.

Mao ha dado órdenes poniendo al Partido Comunista a cargo de su depuración de unidades militares de las ciudades clave de Pekín, Shanghai, Tientsin y Luta (Darien-Puerto Arturo). La orden, de la cual se informa en los carteles públicos, advierte a los soldados que no intenten tomar el poder de los "órganos de dirección militar", oficiales y comisarios políticos.

MARTINE CAROL

VIOLAN Y ROBAN LA TUMBA DE LA ACTRIZ MARTINE CAROL

CANNES, Francia, 24 (Associated Press). — Personas no identificadas violaron anoche la tumba de la actriz de cine Martine Carol y robaron varias joyas que fueron enterradas a principios de mes en el ataúd de la actriz fallecida. No se ha ofrecido un cálculo del valor de las joyas sustraídas. La actriz falleció a los 46 años, el 6 de este mes, en Monte Carlo a causa de un ataque al corazón. Fue sepultada aquí el 14 de febrero. Lo policía trataba hoy de comunicarse con miembros de su familia para enterarse exactamente de cuántas joyas fueron sepultadas con el cadáver. Se sabe que entre ellas había un anillo de bodas de diamantes, un collar de diamantes y un bronce en forma de corazón con 72 quilates de rubíes. La policía dijo que los ladrones abrieron el féretro con un cincel. Añadió que el cuerpo de la actriz no fue tocado y que aparentemente las joyas fueron el único objeto de la violación del sepulcro. Un cerrojo del cementerio fue roto y también lo fue la lápida de la tumba.

INDIA: CRISIS POLITICA Y SEIS MUERTOS POR GRAVES INCIDENTES

NUEVA DELHI, 24 (Reuter). — Seis personas fueron muertas y otras 60 resultaron con heridas en una noche de disturbios e intentos de incendios registrados luego que los resultados de las elecciones fueron anunciados en Nizambad, a unos 160 kilómetros al norte de Hyderabad, de acuerdo con informaciones que llegaron esta noche a la capital India. La violencia fue desatada luego que los resultados de las elecciones para proveer la banca de Nizambad en la legislatura del estado de Andhra Pradesh fueron anunciados anoche en esa localidad. Las informaciones daban cuenta que 200 comercios y casas habían sido saqueados e incendiados. La policía cargó contra los revoltosos con palos y les arrojó gases lacrimógenos para controlarlos. Este fue el más serio incidente violento registrado desde que el lunes pasado comenzó el escrutinio de las cuartas elecciones que se realizan en la India desde su declaración de independencia en 1947.

• DERROTA OFICIAL

NUEVA DELHI, 24 (Associated Press). — La primer ministro Indira Gandhi encara hoy una crisis de gobierno con motivo de la derrota electoral de siete de sus ministros, que al mismo tiempo son altos dirigentes del partido del Congreso (de gobierno).

Caracas: Atentado Contra un Policía

CARACAS, 24 (France Presse). — Un funcionario de la policía resultó gravemente herido en una pierna cuando el automóvil que conducía perteneciente al director general de policía, José Gabriel Páez, recibió varias ráfagas de ametralladora disparadas desde otro vehículo que se dió a la fuga. Páez fue objeto de un atentado terrorista el mes de setiembre del año pasado en condiciones análogas, resultando con heridas de poca gravedad.

DESCUBREN UN "CRIMEN PERFECTO" PERPETRADO CON UN AFRODISIACO

CAGLIARI, 24 — (France Presse). — La policía de Cagliari descubrió un "crimen perfecto" cometido hace 6 años con extracto de cantárida o "mosca de España", el afrodisíaco clásico de los siglos XVII y XVIII.

En agosto de 1961, Bruna Spiga, de 23 años, empleada en una farmacia local, falleció en circunstancias intrigantes. Poco antes, había tomado café con el farmacéutico Angelo Di Giorgio, de 66 años, pero no se pudo esgrimir ninguna prueba en contra de éste.

El 19 de febrero pasado, otro empleado de la misma botica, Giuseppe Lai, de 19 años, tuvo que ser hospitalizado. Padecía fuertes dolores abdominales y perdía la cabellera mechón tras mechón, y acababa de tomar una copa con Angelo Di Giorgio.

En el hospital, le visitó una joven colega. Ella le confesó que llevaba peluca desde que tomó café con el farmacéutico.

La policía comenzó a investigar. Pronto se supo que la hermana de Bruna Spiga, que trabajó también para Di Giorgio, estaba quedándose calva. Interrogado, prácticamente acorralado, el boticario confesó. Su arma secreta era la cantárida, coleóptero verdoso del que se puede extraer un estupefaciente afrodisíaco que resulta mortal cuando se ingiere en cantidad superior al gramo y medio. Sin llegar a esta dosis, ocasiona la caída del cabello. El anciano no pudo explicar su conducta. Se dijo "poseído por espíritus diabólicos". Y, de hecho, ninguno de los calvos se quejaron jamás de su patrón, hombre amable y distante.

MURIO EL RIQUISIMO NIZAM DE HYDERABAD

HYDERABAD, India, 24 (Associated Press). — El gobierno anunció hoy el fallecimiento del nizam de Hyderabad, de 80 años, que fuera gobernador absoluto de este estado y en una época gozó fama de ser el hombre más rico del mundo. El nizam venía flaqueando de salud desde hace varias semanas, después que tuvo una fuerte gripe. La policía palaciega anunció su deceso el miércoles por la noche, pero 90 minutos más tarde la noticia fue desmentida. La confirmación de su fallecimiento, hecha hoy, siguió a varias horas de actividad, inusitada en torno de su palacio de altos muros y cuantiosa guardia. Fuentes extraoficiales sugirieron la posibilidad de que el anuncio de la muerte fuera aplazado para que pudieran prepararse los ritos religiosos y otras ceremonias.

Cuando Gran Bretaña gobernaba a la India, el nizam ejerció poder absoluto sobre los 18 millones de habitantes de este estado meridional. Pero las tropas indias prontamente lo derrocaron el verano de 1948, después que el nizam rehusó plegar su estado a la autoridad de la recién independizada India.

MATAN A 56 BANDIDOS EN EL NORTE AFRICANO

FORT LAMY (Chad), 24 (Reuter). — Un total de 56 personas, incluyendo a un miembro del parlamento, resultaron muertas en un choque entre fuerzas del gobierno y un grupo de bandidos registrado ayer en la región oriental de este país mediterráneo del Norte de Africa, según fue oficialmente anunciado hoy.

Un comunicado del gobierno dijo que 50 de los muertos eran bandidos que habían estado operando algún tiempo en el Este del país. Otros dos forajidos fueron capturados.

El comunicado dijo que mañana sería declarado día de duelo nacional en memoria del legislador, un funcionario del gobierno local y cuatro miembros del partido gobernante, que perdieron la vida en la refriega. La declaración manifestó que el parlamentario, Mahamat Kaskanaye, representante de Salamat, en la región sudeste de Chad, cerca de la frontera con la república Centroafricana, había ido con fuerzas del gobierno para lo que fue considerada una operación de limpieza contra grupos de bandidos que actuaban en la región.

EDICTOS Y LICITACIONES

SECRETARIA DEL TRANSPORTE — FERROCARRILES ARGENTINOS. FERROCARRIL GRAL. SAN MARTIN

Licitación Pública Nº 162 67: ACCESORIOS PARA SOLDADURA ALUMINOTERMICA, Apertura 15 - 3 - 1967, 11.30 hs. Pliegos $ 500.

Retiro de pliegos, Almacenes Alianza, Santos Lugares F.C.G.S.M., de 8 a 12 hs

Presentación y apertura de las propuestas, Florida 783. 1er. piso, Of. 113, Capital

TALLERES DE REPARACIONES NAVALES "TA. RE. NA."

Llámase a Licitación Pública Nº 1|67, hasta el día 13 de marzo de 1967, a las 15.00 horas, para la provisión de "metal blanco, cobre virgen, estaño virgen, zinc y aluminio en lingotes para fundición"

VALOR DEL PLIEGO:

M$N 1.500

Retiro y consulta de pliegos, todos los días hábiles de lunes a viernes en el horario de 10 a 18.00 horas a partir del 15 de febrero en la División Licitaciones y Compras, Pedro de Mendoza 1279 - 2º Piso, Capital Federal, donde se realizara la apertura el día y hora indicado

EDICTO

Juzgado en lo Civil Nº 23, Secretaría Nº 46, cita y emplaza por treinta días a herederos y acreedores de don DOMINGO MACRI y doña CARMEN ARRUZZOLO de MACRI. Publíquese por diez días.

Buenos Aires, febrero 2 de 1967.

FERROCARRILES ARGENTINOS - FERROCARRIL GENERAL URQUIZA

APERTURA: 16-3-67. Lic. Priv. 5842. Hora: 14. Por la descarga y carga de 15.000 ton. de piedra triturada para balasto en trasbordo Caseros (Pcia. Bs. As.). Pliego: $ 200. — APERTURA: 17-3-67. Lic. Púb. 1146 - C. Hora: 15. Elástico helicoidal de suspensión p|bogie standard de 35 ton. Pzas. 1.200 Pliego: $ 500. — APERTURA: 17-3-67. Lic. Púb. 1192 C. Hora: 16. Lámparas eléctricas varios tipos y cantidades. En total: 37.000 pzas. Pliego: $ 500. — APERTURA: 17-3-67. Lic. Priv. 5841. Hora: 17. Cojinete de bronce de suspensión motor (s| plano), pza. 20. Pliego: $ 100. RETIRO PLIEGOS: Almacenes Paraná, de 8 a 11 horas, o División Adquisiciones Est. Fed. Lacroze, 5º piso, días hábiles, de 12.30 a 15.30 hs. (T. E. 55-9218)

SECRETARIA DE ESTADO DE ENERGIA Y MINERIA

YACIMIENTOS CARBONIFEROS FISCALES

EMPRESA DEL ESTADO

Llámase a licitación pública Nº 10|67 "Maderas para laboreo minero". Apertura: 20 de marzo de 1967, a las 14 horas, simultáneamente en avenida R. S. Peña 1190, Capital Federal, en el Yacimiento Río Turbio y en el Departamento Transporte y Puerto: calle Avellaneda y El Cano, Río Gallegos, provincia de Santa Cruz. Informes y pliegos en los mismos.

TRAGICO HURACAN: 32 MUERTOS

ESTALLIDO MATA A 4 PERSONAS

EGUCIGALPA, 24 France Presse). — Cuatro ersonas perecieron hoy en egucigalpa al estallar un epósito de pólvora de una ábrica de pirotécnia.

La explosión destruyó ambién una casa vecina y n automóvil estacionado erca del lugar. Dos cadáeres ya han sido rescatados de entre los escombros, e cree que aún debe haber os muertos más.

TAXIS

ACAPULCO, 24 (Reuter) -La lucha entre taxis y utos de alquiler declarada este balneario de la osta Pacífica produjo ayer primera víctima. Según formes de la policía, un tomovilista mexicano que nducía un automóvil alilado fue herido levemencuando un disparo atrasó el parabrisa. Los infores atribuyen el incidente un grupo de conductores taxis que instituyeron s propias "patrullas" para tener y entregar a la poía a todos los automóvis alquilados por agencias autos no autorizadas.

Salvajes Vientos Dejaron una Estela de Escombros en Europa Septentrional

HAMBURGO, 24 (Associated Press). — Vientos salvajes azotaron a Europa desde el Mar del Norte hasta Los Alpes durante la noche, dejando una estela de escombros y saldo de por lo menos 32 muertos o desaparecidos. Al llegar la mañana el sol débil rompió ocasionalmente los nubarrones sobre el Mar del Norte y el Observatorio Meteorológico informó que allí había pasado ya lo peor de la tormenta. Treinta personas perecieron en Alemania.

Sin embargo, el viento era todavía muy fuerte y el observatorio añadió que las mareas serían altas, aunque no llegarían al nivel de desastre.

Durante la noche, los vientos impulsaron las mareas del Mar del Norte hasta sus niveles más altos desde 1962, cuando una inundación desastrosa arrebató 343 vidas en el Norte de Alemania. En Dinamarca los peores vientos huracanados allí sentidos en 31 años ocasionaron millones de dólares en pérdidas materiales.

Dos personas perecieron en Suiza durante una de las peores tormentas que allí se recuerdan.

Sin embargo, al amanecer de hoy los cielos estaban claros y los grupos de auxilio trabajaban afanosamente para quitar del camino los árboles derribados y reparar los techos.

Austria fue zarandeada con vientos de hasta 128 kilómetros por hora acompañados por lluvias fuertes en algunas partes del país.

El Departamento de Bomberos de Viena recibió 130 llamadas para que ayudara a resolver la situación creada por los severos daños materiales provocados por la tormenta. La mayoría de las muertes ocurrieron ayer. Seis marinos se ahogaron en el estuario del Weser, cuando su barco, el "Suher" naufragó en un intento de rescate.

La tormenta penetró también en Alemania oriental y Checoslovaquia.

En Checoslovaquia, la población cervecera del Pilsen informó que hubo vientos de hasta 160 km. por hora, que dañaron edificios y tumbaron árboles que obstaculizaron el tráfico.

Hubo que suspender los servicios de trasbordadores en Dinamarca, Suecia y Alemania. El transatlántico norteamericano "United States", de 52.000 toneladas, demoró su salida de Bremeshaver ayer y zarpó en la mañana de hoy.

● ABANDONAN LA CIUDAD

HAMBURGO, Alemania Occidental, 24 (Reuter). — Los 35.000 habitantes de la localidad de Elmshorn, al Norte de Alemania, abandonaron en las primeras horas de hoy la ciudad para salvar sus vidas al aproximarse un enorme oleaje desde el Mar del Norte. La policía temió que la baja ciudad fuese inundada cuando el oleaje alcanzara la costa. El río Elba ya estaba a casi dos metros y medio sobre su nivel normal.

GRAN BRETAÑA: GEORGE RAFT ES "INDESEABLE"

LONDRES, 24 (ANSA). — George Raft, el ex actor que interpretó muchos filmes policiales, figuraría en la lista de los "indeseables" en posesión del servicio de inmigración británico. La noticia fue difundida esta mañana por el diario "El Guardian", el cual precisa que la decisión de prohibir el regreso de Raft a Gran Bretaña fue tomada por el ministro del Interior Roy Jenkins, en la campaña que realiza contra el juego de azar. En efecto, el ex actor dirige en el "West end" de Londres una casa de juego, el "Colony Sporing Club". Según parece, desde hace varios años el actor efectuaría también esta actividad en el extranjero: fue por ejemplo propietario de casas de juego en La Habana, antes de que tuviera lugar la revolución castrista. George Raft, que tiene 70 años y es de nacionalidad norteamericana, debería regresar a Londres pués de injuriarle.

GEORGE RAFT

AVISOS AGRUPADOS

DESPIDOS

● Consultas Gratis

DE 9 A 20 HORAS — PAGAMOS TELEGRAMAS

URUGUAY 766 - Piso 6º - Oficina 34

Doctor R. D. PRIETO

FLETERO CAMION PLAYO

PARA DISTRIBUCION GASEOSAS ZONA NORTE
PAGO FLETE DIARIO
PAÑA 1549 FLORIDA, F.C.G.M.
De 7 a 10 y de 16 a 20 horas

DESPIDOS

CONSULTAS GRATIS - PAGAMOS GASTOS
Dr. FCO. LUDEVID
LAVALLE 1390, 5º piso - Of. A. T. E. 46-7539
De 8 a 20 horas

A REPARTIDORES
MATAMBRE
BARRO JO-SE
ONAS DISPONIBLES
pital y Gran Bs. As.
URCO 2275 - Capital
De 9 a 12 horas

ALEZ CATAN: casa con lo- c. Ruta 3 y 2. Av. Luzuluz, colect. $ 30.000 y 5.000 por mes sin interés RICH 18 — T. E. 61-9735

LAR, casita c|lote, luz. l. a Cap. $ 60.000 y facades, otra sin anticipo. SO 35 48-0789 ó 48-5385

: Doy obras chicas en G. , por tanto, mamposteria inación, trab. seg. pag. oop. Edificad. - Guardia 4176 — 9 a 19 hs

falta detalles terminar bicación, cerca Capital una cuota, TACUARI 48. 30-3451 — 34-5056

A oport. zona Sur u Oeste días aprov. c|luz, pav. col. nin Cap. $ 39.000 y fac.) 35, 48-0789 — 48-5385

BANFIELD
Casita a estr. 2 hab. cocina y porch. Pos. $ 45.000 y $ 6.900 por mes. Tratar:
SAN JUAN 1021 — 27-8671

AGENCIA MATRIMONIAL M. B.
CONSULTENOS
25 de Mayo 158 - T. E. 33-8906
FUNDADA EN 1934

A BAILAR ENSEÑA
"DOPAZO"
RIVADAVIA 2664 (Pza. Once)

GRATIFICARE la dev. de perro chiquito, acude al nom. de "Chin" col. blanco con mancha marrón. Extrav. en San Antonio de Padua. Dirig.: INDEPENDENCIA 954, SAN ANTONIO DE PADUA

CRUCE VARELA. Casita 2 amb $ 48.000 y 6.500 p|m. Tratar Cruce Varela. Bar "Valdez". Preg. Sr. Rodríguez. Hoy y Mañana.

CASITA de mat. en L. de Zamora y Burzaco, 2 dorm. coc. bño. Edif. neg. esc. cer. Est. Ant. a su comod. — BDO. IRIGOYEN 1103, 1º p. — T. E. 27-1410

PROFESIONALES

PIEL VENEREAS
SIFILIS
Dr. LUIS ITZCOVICH - Médico
CALLAO 449, 3º P. 46-5265. Todos los días de 10 a 12 y 15 a 20 hs.

CIRUGIA PLASTICA
Dr. ISAAC ITZCOVICH (Médico)
CALLAO 449, 3º P. 46-5265. Consulta tod. los días 10|12 y 17|20

PIEL - VENEREAS
Dr. RICARDO E. ITZCOVICH
Lunes, miércoles y viernes de 14 a 17.30 horas
Av. MITRE 514, piso 1º, 22-2550
Avellaneda

Doctor JAIMOVICH
Medico
PIEL
Enfermedades de la
10 a 12 y 15 a 20.30 - 49-3835
Corrientes 4665, piso 1º 46-2974

DENTISTA
Dr. Mario Schechtman Cirujano Dentista. Prót. dent. Piorrea al. Porcelanas dentarias. Radiol bucoden. - Correc. de desviaciones dent. — BELGRANO 1786, esq. E. Ríos — T. E. 38-9378
(Consultas: de 9 a 20 horas)

VENEREAS
SIFILIS — VIAS URINARIAS
Todos los días de 9 a 21 horas
Dr. O. BRIZZIO - Médico
BARTOLOME MITRE 2105, 1º P.
(Congreso)

VENEREAS
SIFILIS - VIAS URINARIAS
Doctor E. Brizzio, Médico
GARAY 1264, 1º A, Constitución
T. E. 27-5460 — De 9|12 y 16|20 hs.

VENEREAS
SIFILIS — URINARIAS — PIEL
Dr. Dominguez Ortiz, Médico
De 8 a 21 hs.
Rivadavia 2625, 3º (Once) 47-7238

ENFERMEDADES VENEREAS
Piel, Sífilis, 8 a 21 horas
Doctor CORTONDO (Médico)
SAAVEDRA 22 (P. Once) 48-0400

PIEL REUMATISMO Y ALERGIA
Dr. Latorre Lux. Médico
Lun., miérc., viernes, 16 a 20 hs.
CORRIENTES 1585, 2º D. 8
T. E. 46-7400 y 46-8500

VENEREAS - PIEL
VIAS URINARIAS
Dr. J. Grinspon. Méd. del Hosp. Alvear. Consult. de 15 a 20 horas
TUCUMAN 2085

TRABAJADORES

CONSULTAS GRATIS
Problemas laborales — Juicios rápidos — Pagamos gastos
De 9 a 20 horas Dr. F. L. PIGN
LAVALLE 1625, 9º piso - Oficina 96

OBREROS
DESPIDOS — ACCIDENTES — LEY SALARIO MINIMO
Consulta gratis - Atendemos todos los días
Doctor CASTAÑERA — Proc. SAMY GREIF
En ISIDRO CASANOVA, calle Londres 3036 (De 16 a 20 hs.)
En SAN MARTIN, calle Mitre 283, 1º Of. 9 (De 10 a 20 hs.)
En CAPITAL, San Martín 987, 3º piso, Dto. A (De 16 a 20)

DESPIDOS

CONSULTE SIN GASTOS
Dr. SAN MIGUEL
De 10 a 19 hs. (Hor. corrido
BME. MITRE 1773
Piso 2º, Oficina 203
Frente a CONGRESO

ITUZAINGO-LIBERTAD
Casa de mater. y lotes desde $ 30.000 y fac. Tr.: P. Villalonga Nº 853, fte. estac. Ituzaingó Norte

CASTELAR — LIBERTAD
Vdo. casa mater. y lotes desde $ 30.000 y fac. Tratar: MONTEVERDE 402 - Castelar (1 cdra. Estación)

CASITA chica, zona Oeste, mol. ladr. Oport. Colect. al fte. Esc. $ 79.000 y fac. Otras m|baratas Eacuarí 788 — 30-3451 y 34-5056

FURGONES térmicos semirremolques, doble eje, carniceros con ganchera 9 metros
Av. La Plata 2582 - 99-7282|9000

DESPIDOS

● Consultas Gratis

Doctor S. CASAMENTO

PARANA 720 - PISO 2º

HORARIO CORRIDO DE 8 A 20 HORAS

TRABAJADORES

CONSULTAS GRATIS
CUALQUIER GREMIO - TRAMITES RAPIDOS - ADELANTAMOS GASTOS - ASESORIA GREMIAL Dr. CONVERTI
Horario de 7.30 a 20 hs. CORRIENTES 2294, Piso II, Of. 51, esq. Pasteur. (A la salida estación Pasteur subte Chacarita).

ASUNTOS PENALES
Dr. WERNICKE
Defensas. Excarcelaciones. Testimonios. Capital y Provincia
Atención permanente
T. E. 45-1920 y 38-1253

CASTELAR CHALET
Cerca estación, 3 habitaciones, luz, colectivos. Posesión $ 236.000 y $ 10.530 por mes. Tratar:
VARELA 126 - Capital
Hoy, mañana, de 9 a 12 y de 15 a 20 horas

DESPIDOS

CONSULTE GRATIS — ACCIDENTES — FALTA DE PAGOS
PARANA 264 - 5º PISO - OFICINA 50
(entre Cangallo y Sarmiento)
De 8 a 20 — T. E. 40 - 1172 — Dres. L. MARTINEZ y M. TABOADA

IMPORTANTE REUNION EN CGT

crónica

ACTIVIDAD GREMIAL

PERSONAL CIVIL. La Unión del Personal Civil de la Nación, ante la reclamación que a diario interponen sus afiliados docentes, administrativos, maestranza y de servicio, que integran el personal del Consejo Nacional de Educación Técnica (CONET), para que se les hagan efectivos los salarios correspondientes al mes de enero pasado, se dirigió al ministro de Economía y Trabajo, compartiendo la legitimidad del pedido formulado por los mencionados servidores. Sin abundar en otros detalles que, la constante alza del costo de la vida, que deteriora el decoro y la dignidad de la familia argentina, la Unión del Personal Civil de la Nación, solicita al ministro, con carácter de muy urgente, se arbitren los medios conducentes al inmediato pago de las sumas adeudadas a los agentes de las 430 escuelas nacionales de educación técnica existentes en todo el país.

GRAFICOS. La comisión general administrativa de la Federación Gráfica Bonaerense resolvió ad-referéndum de la asamblea general, que lo considere, aprobar que las pensionadas, que no son afiliadas a la Federación Gráfica Bonaerense, dado el difícil momento y situación que viven, puedan gozar de los beneficios sociales del sindicato, que a tal efecto paguen una cuota de cien pesos por mes, a partir del 1º de marzo próximo, para lo cual se les extenderá un carnet, que las acredite en tal situación con los mencionados beneficios,

En las últimas horas de esta tarde tendrá lugar el plenario de secretarios generales convocado para hoy por las autoridades de la CGT. El cuerpo analizará los resultados de la aplicación de la segunda etapa (movilización gremial) del plan de acción, y dispondrá la convocatoria del Comité Central Confederal a la luz de distintas gestiones que se realizan en el curso de la jornada.

Esas negociaciones tuvieron por gestor en las últimas horas de anoche al titular de la CGT, señor Francisco Prado, y prosiguen hoy a nivel oficioso de la Secretaría de Trabajo. El principal problema —que ha complicado la ya complicada situación gremial, según fuentes bien informadas— reside en la situación del gremio ferroviario.

● PROTESTA GREMIAL

El secretariado nacional de la CGT expresó su repudio a la ley 17.183, sancionada por el Poder Ejecutivo, "en cuanto cercena el derecho que tienen los trabajadores del Estado para apoyar con medidas de fuerza y acción directa, sus reclamaciones gremiales o reivindicaciones sociales". Agrega que "el gobierno ha repetido así su error de suprimir por disposición unilateral los conflictos, en lugar de corregir el funcionamiento de todo el aparato productivo nacional para que desaparezcan los desniveles económicos irritantes, caigan los privilegios y el pueblo disfrute un clima de justicia social. No es negando el derecho a efectivizar las protestas, el camino indicado para que los trabajadores las acallen. Por el contrario, cuantas mayores sean las trabas y argumentos que se opongan al ejercicio de un derecho, mayor será la reacción del ciudadano y de la comunidad". Continúa diciendo que "el derecho de huelga, consagrado y garantido por la Constitución Argentina, fue conquistado a través de años de dura lucha gremial en nuestro país y en el mundo. La Carta de las Naciones Unidas y los documentos fundamentales de la Organización de Estados Americanos, organismos internacionales que tienen a nuestro país como uno de sus más activos miembros, han hecho bandera de la defensa de ese derecho.

● CON LOS ESTUDIANTES

La unidad de acción coordinada entre obreros y estudiantes en defensa de las reivindicaciones populares es una de las aspiraciones mantenidas por la CGT y las organizaciones estudiantiles. En diversas oportunidades, representantes de ambos sectores han mantenido contacto para canalizar los esfuerzos conjuntos hacia el cumplimiento de las metas nacionales. Esta tarde, la CGT retomará estos contactos manteniendo una reunión con grupos representativos de la Liga Humanista de la Capital Federal

Estas conversaciones con el sector estudiantil continuarán el lunes a las 18, cuando concurran a la sede de la central obrera los dirigentes de la Federación Universitaria Argentina (FUA).

● EDUCACION

El Sindicato Obreros y Empleados del Ministerio de Educación, señaló su preocupación por la ley 17.183 que viene a sumarse, dice, al decreto 4973 que restringe el derecho de huelga de los estatales. Agrega que este tipo de medidas no soluciona los graves problemas de los obreros sino que, por el contrario los agrava.

El S.O.E.M.E señala que "frente a la acción coercitiva que se enfrenta mantendrá sin vacilaciones su clara y definida posición de lealtad con la clase obrera y con las organizaciones hermanas, muchas de ellas hoy avasalladas". Finalmente el gremio alerta a sus afiliados a actuar en la emergencia con la prudencia a que las leyes represivas obligan y que ponen en inminente peligro, tal cual amenazan las disposiciones oficiales, la subsistencia de miles de hogares de nuestros compañeros.

● BANCARIO DETENIDO

El plenario de delegados del Banco de la Nación informó que fue detenido en su lugar de trabajo el activista del Banco de la Provincia, señor Antonio Oliver, a causa de haber repartido los comunicados de la Asociación Bancaria a la entrada de sus tareas. El plenario denunció el hecho y recalcó que la entidad sindical "no tomó los recaudos necesarios para prestarle la ayuda judicial correspondiente".

Solicitada

LA CAUSA DEL PUEBLO ES LA SUPREMA CAUSA

...y es deber de las autoridades que dirigen sus destinos, velar para que el producto de esfuerzos y sacrificios de la comunidad, retornen a la misma trocados en un mayor bienestar y en cada vez más amplias posibilidades de progreso social, económico y cultural.

LOS QUE SOMOS MAS tenemos cada vez menos. Hay una evidente injusticia en la distribución de las cuotas de sacrificio que a cada argentino corresponde para lograr que el país salga del atolladero;

LOS TRABAJADORES Y NUESTRAS FAMILIAS vemos cerrarse el panorama a nuestros ojos y renacer las sombrías perspectivas que amenazan el futuro, obligando a un subconsumo que ya ha comenzado a mostrar sus consecuencias. El sacrificio que se nos impone, desmesuradamente grande en relación al que se sugiere a los sectores pudientes, llega a la pérdida compulsiva del valor del salario, a la privación de índices de relativo confort logrados tras dura brega de muchos años, a la poda de derechos legítimamente adquiridos, a la limitación de la actividad gremial y cívica, y aún a soportar dura represión;

CUANDO DE ESTO SE TRATA: no cabe a los trabajadores otro camino que la protesta por el único medio: el cese del trabajo. La huelga es el derecho constitucional que esgrimimos en la emergencia, y por fuerza las motivaciones deben expresarse en tono de crítica hacia el gobierno, ya que así son de anónimas e impersonales las causas determinantes de la crítica situación que vive el pueblo.

POR ELLO "LA FRATERNIDAD" SE DIRIGE A LA OPINION PUBLICA INVOCANDO LA SUPREMA CAUSA POPULAR, EN LA ESPERANZA DE QUE LA RAZON Y LA JUSTICIA PRIME EN LA CONCIENCIA DE LOS PODEROSOS, Y PUEDAN EVITAR LA INSTAURACION DE FORMAS REPUDIADAS POR LA CONDICION HUMANA, EN ESTE PAIS NUESTRO.

Por ello también "La Fraternidad", leal a los principios invariables que alentaron su fundación hace ochenta años, y firme con la conducta que ha seguido con rectitud durante su accionar a través de los tiempos, declara su adhesión a la Resolución adoptada por el Comité Central Confederal de la Confederación General del Trabajo, el día 3-2-67.

Comisión Directiva de La Fraternidad

MECANICOS: LA SEDE DEL GREMIO INAUGURAN HOY

Hoy es día pago y no laborable en el gremio de los mecánicos del transporte automotor con motivo de celebrarse la fecha de los trabajadores del ramo. Coincidente con la celebración, esta tarde quedará inaugurada la nueva sede de la organización, que funcionará en lo sucesivo en Bolivar 578.

● IKA

Los trabajadores de Industrias Kaiser Argentina consideraron la propuesta del delegado regional de la secretaría del Trabajo, señor Ovidio Podestá, a fin de dejar sin efecto la cesantía de 950 operarios,

Se estima que las partes accederían a la propuesta, quedando solucionado de esa manera uno de los conflictos laborales de mayor trascendencia ocurridos últimamente. Las partes en conflicto deben reunirse hoy en el Ministerio de Trabajo, a fin de concretar un acuerdo.

PALABRAS CRUZADAS

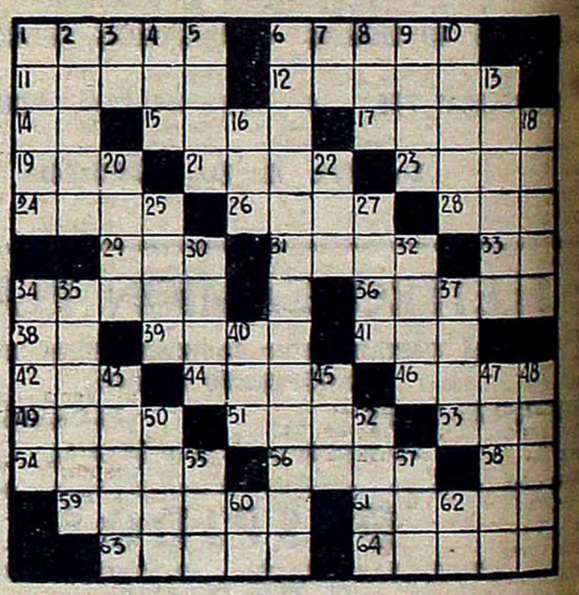

Horizontales

1) M. ant. Romance; 6) Cuerpo de leyes; 11) Cabo de ciertas velas; 21) Cántaro antiguo de dos asas; 14) Apócope de mamá; 15) Unir con ligaduras; 17) Implemento del hortelano; 19) En ese lugar; 21) Enfermedad de los pulmones con sofocaciones intermitentes; 23) Especie de vencejo; 24) Una de las Antillas menores; 26) Isla de Polinesia, la más importante del Archipiélago Sandwich; 28) Ave corredora de Australia; 29) Quiero con pasión; 31) Cinematógrafo. Abrev.; 33) Preposición: a, junto, hacia; 34) Volumen, conjunto, Pl.; 36) Dirigiase a otro lugar; 38) Afirmación en dialecto provenzal; 39) Prohibición de tocar ciertas cosas impuesta por algunas religiones de Polinesia; 41) Archipiélago Malayo; 42) Onomatopeya del ruido de un objeto al romperse; 44) Roedor; 46) V. de España; Granada; 49) Limpia; 51) Cap. de Letonia; 53) Todavía; 54) Conjunto de signos con que se escribe la música; 56) Tropezar, perder el equilibrio; 58) Nota musical; 59) Diminutivo de un nombre de mujer; 61) Soltar, abandonar una cosa; 63) Impares; 64) Piedra preciosa, tornasolada.

Verticales

1) Partes sobresalientes del tronco principal; 2) Estado de la Unión, Nebraska; 3) Mugido del toro; 4) Roture la tierra; 5) Capa que se forma en la superficie de la leche en reposo; 6) Boticarias; 7) Apócope de uno; 8) Ente Forestal Argentino. Sigla; 9) Acción de rezar; 10) Demente; 13) A más de; 16) Cocina carne en las brasas; 18) Auxilié, asistí; 20) Marchabas, te trasladabas; 22) En ese lugar; 25) (Félix), prelado español, confesor de Carlos IV; 27) Confundía en una; 30) Atreverse; 32) Río de España; 34) Nudillo que se forma en el paño. Pl.; 35) Azar, casualidad. Pl.; 37) Viento suave y apacible; 40) Comercio donde se expenden licores; 43) Sientan celos; 45) Oficial del ejército turco; 47) Adj. del cura; 48) Primer mes del año; 50) Adj. Africano; 52) Cantor primitivo; 55) Río de Francia; 57) Abrev. de república; 60) Infusión; 62) Voz que repetida expresa la risa.

(Sol. del número anterior)

LA UNION DEL PERSONAL CIVIL DE LA NACION
INFORMA
a los Señores Profesionales, Comerciantes e Industriales, la aparición del 3º número de la revista "Información Impositiva" que ilustra sobre temas de carácter tributario.

LEORAMA

Desde MAR DEL PLATA por **LEO VANES**

★ EDUARDO RUDY SE ENCUENTRA EN MAR DEL PLATA Y SU ESPOSA EN CALIFORNIA...
★ UN IMPALA 65 PARA "RINGO" BONAVENA Y PROPUESTAS PARA ACTUAR EN EL CINE
★ WALTER VIDARTE EN UNA LENTA DANZA QUE LO TIENE MUY PERO MUY OPTIMISTA

★ RUDY AQUI: SU Sra. EN EE. UU.

El miércoles pasado Eduardo Rudy subió en su auto, muy cargado de valijas, con su esposa Luisa y su sobrino. Marchaban rumbo a Ezeiza. En nuestro aeropuerto internacional, la simpática esposa de don Eduardo, tomó un avión que la trasladó hasta la soleada California, allá en el oeste de los Estados Unidos. Dijo que marchaba a ver a su madre y sus hermanos, que viven por aquellas tierras. Pero seguro que el motivo principal del viaje era saber cara a cara cuál es la actual situación de su hija, la modelo de modas Cristina Rudy, con nuestro compatriota Alejandro Rey. Pues pese a todos los comentarios que se han hecho, aún no se han vuelto a casar. En cuanto el avión arrancó, Rudy junto con su sobrino, enfiló su auto por la ruta rumbo a Mar del Plata, donde se encuentra en estos momentos.

★ UN IMPALA PARA RINGO

"La Cueva de Ringo" sigue siendo centro de reunión de supuestos existencialistas. Mientras tanto, su dueño, el famoso Oscar "Ringo" Bonavena, se marchó a Buenos Aires, vía Alta Gracia, en la Provincia de Córdoba, donde se entrenará para su próxima pelea. Desde ahora Ringo es dueño de un nuevo automóvil, se trata de un Impala modelo 1965 color gris acerado, que lo tiene loco de contento. Mientras tanto, hay dos proyectos cinematográficos que giran en torno a su nombre.

★ DANZA EN EL PATIBULO...

Volvieron de Montevideo, muy tostados, Walter Virate y Virgina Lago, que estuvieron actuando con extraordinario éxito de público y de crítica con la obra "Dos en el sube y baja". Fue un verdadero record de boletería, sobre todo el público esperaba la rentrée de Vidarte, que después de nueve años de ausencia en los escenarios, retornaba junto a una actriz argentina.

Se volvieron en pleno éxito, puesto que Blackie los llamó para protagonizar una obra que es suceso en Londres. "Lenta danza en el patíbulo" de William Hanley, y completando el terceto José María Gutiérrez.

Ya comenzaron los ensayos, para debutar el próximo mes. Mientras tanto se han hecho tiempo para este paréntesis marplatense de 48 horas que pasaron por aquí.

Surtidísimo

Hoy cumplen años: Libertad Leblanc; Golde Flami; Eladia Blázquez. Luisito Aguilé, que está en España y también Linda Cristal en Hollywood, al igual que Sidney Poitier y Emmanuelle Riva en París. ¡Felicitaciones para todos ellos! ◆ **Algún mal informado de los que nunca faltan, hizo correr el rumor que en esta Perla del Atlántico, estaban recluidos Nélida Roca y su esposo Aldo Perricone, cuando todo el mundo sabe que el feliz matrimonio está pasando una temporada europea, recorriendo las principales capitales y ciudades de la Europa latina.** ◆ Muchas veces dicen que la publicidad es todo, y otras se puede asegurar lo contrario, pues ocurre que la compañía teatral de María Rosa Gallo y Tito Alonso, son los que más gastan —o al menos se mueven publicitariamente—. Tienen un hombre sandwich por la calle, afiches en edificios que son cocheras de automóviles, afiches más chicos en negocios, y son los que menos recaudan. ◆ **¿Se puede pensar que exista Mar del Plata sin Casino? ¡Por supuesto que no! Como tampoco se puede pensar que exista sin el animador Federico, que desde no sé cuántas temporadas a la fecha, es uno de los hombres tradicionales en el mundo marplatense de los espectáculos.** ◆ Me decían que Miramar es "la ciudad de los niños", por la cantidad de pibes que van por allí, pero viendo la cantidad de espectáculos infantiles que hay en este balneario, no puedo menos que pensar que aquí también hay muchos menores de edad, o mayores... con espíritu infantil. ◆ **La moda, pero lo que se dice la moda actual en el maquillaje de las mujeres que están bronceadas, es no pintarse las cejas para nada, lo que le da al rostro una expresión muy extraña y que únicamente queda bien en mujeres de tipo muy sofisticado.** ◆ Uno los ve pasear por la calle a Ana María Campoy y José Cibrian, tan dignos y correctos, que se reconcilia con tanta pareja enloquecida que se ve por aquí. ◆ **Y... el carrousel de Mar del Plata sigue andando.**

★ MAS CHIQUITA QUE EN TV...

Hay muchas actrices cómicas, pero una sola y muy imitada Niní Marshall, y también Niní y su esposo, don Carmelo Santiago, anduvieron por aquí. La popularidad de nuestra primera actriz cómica es muy grande, casi tan grande como su talento y fama. Lo que no tiene tanto es estatura, pero pasa que a la gente que la ve en cine y en televisión, se le ocurre que es baja, pero no tanto. Por eso lo primero que le dicen al verla cara a cara es: "Pero es mucho más chiquita que en televisión". Niní responde con cálida sonrisa a estas muestras de verdadero cariño por parte del público. No sé si lo sabían, pero la Marshall es una de las actrices que guardan con más secreto su nombre verdadero y su fecha de nacimiento. Dice que si le hubiese gustado que todo el mundo conociera su nombre verdadero, no se hubiese puesto seudónimo... y me parece muy lógico.

★ LA LISTA DE LOS QUEJOSOS

La mayoría de los astros y las estrellas que han alquilado casas o departamentos, en esta supuestamente llamada "Ciudad Feliz", se queja ahora del negocio que hicieron. Ocurre que la mayoría de ellos alquilaron sus viviendas en los meses de octubre y noviembre. Y la desesperación les llega al enterarse que quienes alquilaron en diciembre o enero lo han hecho por muchos menos pesos que la mitad de lo que ellos pagaron. De ahí la desesperación y la rabia. Máxime cuando en la actualidad, la mayoría de los hoteles de primera línea, les hacen grandes rebajas, pues es un motivo de atracción, y una manera de publicitarse, el tener entre sus clientes a nombres famosos.

EN UN "WESTERN" PENINSULAR, UN AUTENTICO "COWBOY", ROD CAMERON

Entre los "superhombres" del Oeste, que sacuden con sus hazañas las pantallas europeas (y también las nuestras), en un arrollador auge del género que antes difundió Hollywood por el mundo entero, empieza a terciar ahora —en la generosa producción italiana— un auténtico "cowboy" de larga tradición en el séptimo arte estadounidense: Rod Cameron.

Con la dirección de otro "experto", Mike Perkins, en escenas de inusitada violencia, que superan la línea fría, resuelta y heroica del personaje creado por Clint Eastwood en "Por un puñado de dólares", Cameron encarna al sheriff Pat Garret, que ejerce su justicia inapelable en "Las pistolas no discuten", la producción en Cinemascope y Color que se estrenará el 1º de marzo en la sala del Normandie.

"Las pistolas no discuten" sigue las líneas generales de los mejores modelos del género, como "La diligencia" y "A la hora señalada", por el notable despliegue de constante tensión que tiene su trama. Pero la acción, sin concesiones en el ritmo central, es una ruda exposición de violencia que solo se atenúa por momentos. Y todo ello se realza con los estupendos escenarios naturales que fijan —con arenales y zonas desérticas— la línea fronteriza de Estados Unidos y México.

El sello Locegu Films se encarga de la distribución de esta novedad, que constituirá —puede ya vaticinarse— un gran suceso de público, como sucediera en las capitales donde fue proyectada.

EXPECTACION POR LA PRESENTACION DE UNA PELICULA

A mediados del venidero mes de marzo, Columbia Pictures presentará en nuestra capital el filme "Los profesionales", posiblemente la produción más ambiciosa que conoceremos en el transcurso del corriente año.

"Los profesionales" ha sido realizada en Panavisión 70 y Technicolor, y con su proyección, el cine Atlas inaugura un equipo para ese sistema, que constituye uno de los más modernos y de técnica más avanzada que se hayan instalado en Sudamérica.

Esta película, que viene presedida de los más elogiosos comentarios de la prensa de los países donde fue estrenada, presenta a uno de los elencos de mayor resonancia reunido hasta el presente, figurando entre sus componentes cuatro ganadores del codiciado Oscar de la Academia de Hollywood: Burt Lancaster, Lee Marvin (el borrachín de "Cat Ballou"), el director Richard Brooks y —por dos veces— Maurice Jarre, el compositor responsable de la partitura musical, que, según se anticipa, está inspirada en motivos populares mexicanos. Por si esto no fuera suficiente motivo de atracción en "roles" de gran importancia aparecen la deslumbrante Claudia Cardinale, Ralph Bellamy y los recios Jack Palance y Robert Ryan.

El guión de "Los profesionales" fue escrito por Richard Brooks, y está basado en la novela de Frank O'Rourke "Una mula para la marquesa", que fue sonado éxito de librería en distintas partes del mundo.

HOY SE INAUGURA EL CINE LOIRE

Con el reestreno de "Giulieta de los espíritus" se inaugura hoy el cine Loire, calificado como el primer "roadshow de arte" debido a la jerarquía de la sala, concebida únicamente para exhibir filmes de calidad.

El Loire cuenta con un amplio hall, que dará cabida a una galería de arte y una librería, y presenta además excelentes comodidades en su "foyer", bar y adelantos técnicos.

El "slogan" de la nueva sala, que regirá toda su actividad, habla de por sí de las elogiables intenciones de sus responsables: "Promover nuevas corrientes, difundir obras maestras, servir a la cultura cinematográfica".

SARITA MONTIEL

LIMA, 24 (EFE). — Se ha anunciado en esta capital que la estrella del cine español, Sarita Montiel, volverá a presentarse en escenarios teatrales y por la televisión, en esta capital y que solo falta que la actriz fije la fecha de su debut.

El público de Lima recuerda a Sarita Montiel cuando recién se iniciaba como cantante. "Locura de amor" fue su primera película en la que trabajó al lado de Jorge Mistral. Dícese que Sara Mantiel se presentará solo durante una semana en esta capital.

SOS Sentimental

RENZO CASSAN

Las relaciones humanas están llenas de conflictos, y las relaciones, específicamente entre hombre y mujer son extremadamente delicadas y propensas a crear problemas en razón de que están hechos de distinta naturaleza. La sensibilidad de la mujer no es la misma que la del hombres ni tampoco los puntos de vista que sustentan.

El mundo, pues, en su síntesis, suele ser un conflicto entre el hombre y la mujer, a pesar de la irresistible atracción que los une. Nosotros, desde estas páginas, queremos contribuir a la solución de los problemas sentimentales, en una sección que será fija. Escríbanos desde ya y un corazón abierto a toda inmensa verdad del hombre y la mujer le contestará con inteligencia y humano sentido de las cosas. Estamos seguros de que contribuiremos a su felicidad y si lo logramos, habremos cumplido con nuestro propósito.

La correspondencia para toda consulta de esta índole debe ser remitida a Renzo Cassán, sección SOS Sentimental, diario CRONICA, Riobamba 280.

Lita Humillada, de Capital. — Le escribo, señor Cassan, para plantearle mi caso, que me parece de solución casi imposible. Tengo 19 años y estoy de novia con un muchacho que ha cumplido los 30. La diferencia de edad a mí no me parece en absoluto importante, y más aún, creo firmemente que la que entre nosotros existe es la necesaria para que yo tenga una mayor confianza en su madurez, lo que seguramente no ocurriría si mi novio fuera mucho más joven. Pero esa confianza no es recíproca. Por el contrario, mi prometido es un hombre extremadamente celoso y vive bajo el constante temor de que yo lo abandone o lo engañe. Puedo asegurar que es un temor totalmente infundado, pues realmente estoy enamorada de él, por mucho que me moleste su manera de ser. Pero ahora las cosas han llegado a un extremo realmente intolerable, ya que me he enterado que él ha contratado los servicios de una de esas agencias de seguimientos, tan difundidas en los últimos tiempos, para que controle mis pasos y le informen si me veo con algún otro hombre. De esto me he enterado por infidencias de uno de los espías contratados para seguirme. Al conocer el hecho, sentí la indignación que es fácil de imaginar. Pensé en terminar inmediatamente con mi novio, pero la verdad es que lo quiero y no me siento con fuerzas para alejarme de él. Lo que yo espero de usted, señor Cassan, es que me diga la manera de convencer a mi novio de mi lealtad, para evitar que siga incurriendo en cosas como ésta que, además de humillarme a mí, lo empequeñecen y subalternizan a él.

* * *

Respuesta. — Siendo usted mucho más joven que él, ésa debe ser una de las causas de sus celos, aunque evidentemente su novio debe ser celoso por temperamento y ésa es una faceta difícilmente corregible del carácter. De cualquier manera y aunque posiblemente no pueda evitar que siga haciéndole escenas de Otelo, es conveniente que le diga francamente en qué medida le molesta esa absurda vigilancia de que la hace objeto, confiada a espías mercenarios. Dígale que lo quiere, lo que según sus palabras es absolutamente cierto, y que con el derecho que le da ese amor, le exige que deje de humillarla con actitudes como la adoptada. Es posible que al saber que sus maniobras han sido descubiertas por usted, se avergüence de su proceder y deje de tenerla sometida a control. Si no ocurriera así y él continuara utilizando "procedimientos policiales" para estar seguro de su fidelidad, lo mejor que podría hacer es dar por terminadas sus relaciones. Aun admitiendo que lo quera mucho, debe comprender que su vida en el futuro, al lado de un hombre así, va a convertirse en una contínua tortura. Podría tolerar en cierto modo los desbordes de celos, pero estar de contínuo con un vigilante tras de sus pasos resulta francamente intolerable.

TEATROS

★ **ABC.** — Esmeralda 606. 35-0506. Hoy, a las 22 hs.: ¿QUE TAL TE TRATA LA VIDA?, de R. Milner. Un desborde de irónicas carcajadas.

★ **ARTES Y CIENCIAS,** Lavalle 770. 31-5764. Refrig. A las 22.15 hs (Atención delirantes) Colorado el 4, con F. Azul de Metileno Obras de G Huillier, L. M. Levinson, M. Denevi y D. Sáenz

★ **ASTRAL.** Corrientes 1639 46-5707 Hoy 22.15 hs Pullman $ 150 DESCALZOS EN EL PARQUE Platea $ 200. Cía. Beatriz Bonnet-Nelly Beltrán, con Juan C. Dual I. F. Vallejos y Maurice Jouvet Plaeta $ 200

★ **AVENIDA.** Av|Mayo 1222. 38-2295 PEDRITO RICO en un sorprendente espectáculo español, con M Marcet; R Cruz, Scazziota, Seoreto, Gaona-Luna, T. Iberia, M Solar y Rosita. Hoy: 21 y 23 hs.

★ **CAMINITO** Lamadrid 780. 28-3256 21.30 hs. Mil francos de recompensa, de V Hugo. Dir.: C. Madanes

★ **CANDILEJAS.** Rivadavia 640. — Definitivamente último mes. 4º año 1.100 rep.: CUANDO ESTAMOS CASADOS de Priestley. Dir.: R. Dairines. Hoy, a las 21 hs. Mañ.: 20.30 y 22.30 hs.

★ **COLISEO** Charcas 1119. 44-0242 41-1115 REFRIGERACION Estreno ULTIMO FESTIVAL DE TOM Y JERRY Ver carteleras cines

★ **COMEDIA.** Corrientes 778, Tel.: 46-4486. El suceso cómico 1967. Ría con Jesús Gómez en: EL PADRE TARANTELA. Hoy: 22.15 horas (Mañana: 21 y 23 horas).

★ **COMICO.** Corrientes 1280. 35-2108 Hoy, a las 21 y 23 hs. éxito enorme de:

ROMERIA

con PABLO DEL RIO, Medina y Marseco, extraordinarios bailarines flamencos; Pablo Palitos, Pilar Avila y gran elenco, en:

NOCHES DE ESPAÑA

Mañana y domingo: 18.30, 21 y 23.

★ **CORRIENTES.** Ctes. 661. 49-0765. Cía. Pepita Martín, Manuel de Sabatini. 20 únicos días del éxito cómico: LAS MUJERES ME DAN MIEDO, con Gloria Leyland, Jaime Redondo Jorge Cano, Amalia González y Rodolfo Oneto. Hoy: 22 hs. Loc. con 5 días de anticipación Aire acondicionado.

★ **EL NACIONAL.** Corrientes 960 Grandes revistas cómicas , hoy Hoy. a las 21 y 23 hs. Strip-tease Mokinis Comicidad ¡Super Bombas! Pechanga - Risas

El Tren de la Alegría

Verdaguer Hellen Grant Barbieri - Vilma Cristian Joe Rigoli - Franca Alasio - Pete Martin Sábado, trasnoche. Domingo, vermouth: 18.45 hs. Ult. semanas.

★ **FLORIDA.** Florida 161. (Galería Güemes) Hoy estreno exclusivo: ESCANDALOS 1967 Strip-tease musical en 12 cuadros (P|m|18|a). Lunes a viernes de a 22.45 y sábados de 19 a 24 hs en continuado

★ **I.A.M.** — Florida 659. AQUI VENGO FILADELFIA, de Brian Friel. Brillante comedia (P|m|18 a). Dir.. M. Lavalle. Hoy: 22 hs.

★ **INSTITUTO T. DI TELLA.** Florida 936. 31-4271/6. Hoy, a las 22.30 horas. Tim Teatro de Rosario en CUARTO DE ESPEJOS.

★ **J. BOTANICO.** (Aire libre) Las Heras 4201 73-7093 ESTAMPAS DE LA TIERRA PURPUREA de U. Petit de Murat Dir Marcelo 21.30 hs.

★ **JARDINES DEL MUSEO FERNANDEZ BLANCO.** Suipacha 1422. 41-6318. Retablo de Maese Miguel de Cervantes. Perla Santalla y José M. Vilches. Direc.: Manuel Benítez Sánchez-Cortés. A las 20 y 22.30 horas.

★ **LA CUEVA.** Callao 182. 612-9519. ¡Exito! Ult. semanas: LOS PADRES TERRIBLES, de Jean Cocteau. Dir.: Edgardo Cané. Hoy, a las 22.15 hs.

★ **LICEO** Rivadavia y Paraná Marianito Bauzá con María E. Podestá. Hoy: 22.15 hs. Gran éxito cómico.

¡¡MI NOVIO ES EL PAPA!! de H y G Pelay. Pullman $ 150

★ **MAIPO** Esmeralda 443. 46-4882 Revistas Extraordinario estreno: Hoy: 21 y 23 hs.

Es la Frescura

DON PELELE

Fidel Pintos Jorge Porcel Fabiana Amparito Castro - Pochi Grey Norma Pons Mabel Manzotti Barbieri y Moreno - Lennie Dale - Pedro Sombra Gloria Prat. (Refrigeración). Platea $ 350.

★ **MARCONI.** Rivadavia 2330. — 47-0116. Cía. Porteña de revistas Hoy en cont. de 17.30 a 24 hs colosal estreno: CALLE DEL AMOR y STRIP-TEASE, nuevos núm. y nuevas atrac. (P|m|18|a).

★ **NUEVO TEATRO.** (Sala Apolo) Corrientes 1372. 45-7385. Hoy desc. SOPA DE POLLO, de Arnold Wesker (aut. de Raíces). Localidades en venta para toda la semana. 29 año.

★ **REGINA.** (Casa del Teatro) Sta Fe 1235. 41-5709. Aire acondicion Hoy, a las 22 hs. Mottura presenta VERDE JULIA, de F. Ableman con Jorge Rivera López y Norman Briski Dir.: Briski.

★ **SMART.** 35-2592. Cía. PAULINA SINGERMAN, con E. Serrador y gran elenco. Hoy, a las 22.30 hs. UNA NOCHE A LA ITALIANA de Marc Camoletti. Mañana, a las 21 y 23 horas.

★ **TEATRO 35.** Callao 435. (Sub.) 40-7654. Hoy: 22.15 hs. Gran éxito policial:

DIEZ INDIECITOS

de Agatha Christie, con M. Cárdenas y G. Molina. Direc.: Oscar Castro. Mañana, 20 y 22.15 hs.

VARIEDADES

LUNA PARK

★ **CORRIENTES 99.** 41-1990/5100. y 32-2135/2138. Sigue el éxito del más grande espectáculo mundial de patín sobre hielo. HOLIDAY ON ICE, presenta:

Fiesta en el Hielo

Arte — Música — Color — Alegría con 85 estrellas internacionales del Patín. Seis grandes producciones. Espectaculares cuadros con la actuación estelar de "The Glamour Icers" y los "Ice Squieres". Funciones: lunes a viernes, 22.15 hs. Sábados domingos y feriados, 18.30 con 2 días de ant. Mayores desde y 22.15 hs. Localidades en venta $ 250. Menores $ 100. Boleterías desde las 10 horas.

CINES

CENTRO

★ **ABECE.** Corrientes 1743. 40-6100 14.10 16.25, 18.40, 20.55 y 23.10: Ugo Tognazzi y Claudia Cardinale EL MAGNIFICO CORNUDO 13.50, 16.05, 18.20, 20.35 y 22.50: Noticieros.

★ **AMBASSADOR.** Lav. 777. 31-0700 REFRIGERACION. Después de 21 meses de permanencia en cartel Ultimas semanas del éxito más grande en la historia del cine. Ganadora de 5 Oscares de la Academia de Hollywood, con la encantadora Julie Andrews Véala Vd. a las 14.35 18.20 y 22 horas en:

La Novicia Rebelde

(The sound of music)

Premiada con el Oscar a la mejor película del año Genial realización laureada con el Oscar al mejor director Robert Wise. 3 Oscares más al mejor sonido, mejor compaginación y al mejor color en TODD-A-O 70 mm y color de Luxe. 17.50 y 21.30: Show musical. Retire con tiempo sus localidades

★ **ARIZONA.** Lavalle 727. 31-6967 13. 16.20. 19 40 y 23:

La Noche Vacía

14 30, 17.50 y 21.10: Universo de noche. Extraordinario doble programa Cont (P|m|18|a)

★ **ASTOR.** Corrientes 746. 45-5541 12 30, 14.20, 16.15, 18 15, 20.35 y 22 50: Suc Arg. y

Promételе Cualquier Cosa

Pero antes llévala a ver esta película... 90 mm. (Inc m|14|añ.) tecn., con W Beatty y L. Caron; 20.20 y 22 40 Show Próx.: Al ritmo del surf

★ **ATLANTIC.** Belgrano 1260 Tel. 38-2726: Batman; La Flecha Apache. Cont.

★ **ATLAS.** Lavalle 869. 35-1930. — Inauguración de la más moderna y suntuosa sala de Buenos Aires Ultimos adelantos técnicos en comodidad y proyección. Bar con ambiente lujoso y refrigerado. — A las 12.40, 16, 17.30, 20 05 y 22.45: Not. Arg.; 12 50, 15 16 17.50. 20.35 y 23.10·

Cómo Robar un Millón de Dólares

Audrey Hepburn, Peter O'Toole y Charles Boyer Color de luxe (Apta para todo público). REFRIG

★ **AVENIDA.** Av. de Mayo 675.— 33-6626. A las 11, 13, 15, 17, 19 21, 22,30:

Marnie

Con S. Connery, de A. Hitchcock Refrigeración.

★ **BIARRITZ.** Suipacha 482, Tel. 35-0156. A las 14, 16,55, 19,50 y 22,45, Julie Andrews y Dick Van Dyke en:

Mary Poppins

(Apta para todo público, en TECNICOLOR. A las 13,25, 16,20, 19,15 y 22,10: Dibujos y Noticiero. Menores tarde $ 100.

★ **BROADWAY.** Ctes. 1155. 35-2346 Refrigeración 14, 16.10, 18.20, 20.40 y 23.10 Una joya del cine francés UN HOMBRE Y UNA MUJER con Anouk Aimée y Jean Louis Trintignant: 20.15 y 22.30: Show

★ **CALLAO.** Callao 27. 40-1898. — 15, 18.30 y 22.05 en punto:

La Novicia Rebelde

con J. Andrews, tecn. Sin restric. 14.40, 18 y 21 35: Variedades.

★ **CAPITOL.** Sta. Fe 1848. 44-2379. 14, 16.10, 18.15, 20.30 y 22.50:

Siempre Hay un Amanecer

M. Brando tecn. y C'Scope. S|R 15.55, 18, 20.15 y 22.35: Not.

★ **CASINO.** (Cinerama). Maipú 336 45-3500. Refrigeración. Cinerama. Unico sistema, tres proyectores, 57 parlantes en la sala, a las 15.40. 19.10 y 22.35:

Vacaciones en Rusia

tecn. (Apta para todo público); 15.30, 19 y 22.25· Not. Arg.; 18.45 y 22.10: Show musical. Loc. en venta con 15 días de anticip.

★ **CERVANTES.** Belgrano 1820, 38-2698. Cont. A las 14,30, 19 y 23 horas, Franchi e Ingrasia en:

Dos Hombres de Oro

A las 17,10 y 21,15: A LA SOMBRA DE UN COLT; 14,30 y 20,30 FESTIVAL DE CARLITOS CHAPLIN. Menores $ 100. Obsequio de una pistola Colt a los primeros 100 niños.

★ **COLISEO.** Charcas 1119. 44-0242. Refrig. A las 14, 16, 18, 20,20 y 22,40 horas: exclusivamente: EL ULTIMO FESTIVAL DE TOM Y JERRY, con la selección de los 12 mejores dibujos de la famosa pareja, realizados en fascinante tecnicolor. 15,30, 17,30, 19,40 y 22 horas: Suc. Argentinos. Muy pronto, presentamos con orgullo un filme premiado en varios festivales internacionales: EL ULTIMO MES DE OTOÑO (Una joya del cine europeo). Próx.: ALFIE (El Seductor Irresistible), Un Milagro de la Cinematografía.

★ **COSMOS 70.** C'tes. 2046. 47-0661 4º MES DE EXITO 14.90, 17.35, 20.15 y 22.55; trasnoche:

La Tienda de la Calle Mayor

con Ida Kaminska y Josef Kroner. 14.30, 17, 20 y 22.40: Not. y variedades; 19.50 y 22.35: S. music

★ **ELECTRIE.** Lavalle 836, 35-1846. DUNQUERQUE, con J. Mills; HERCULES, SANSON y ULISES, con K. Warris (colores).

★ **G. MITRE.** B. Mitre 1332 38-5501. ESPECIALISTA EN CHAMACAS, c| Enrique Guzmán; LA NUEVA CENICIENTA, con Marisol y Antonio

★ **GLORIA.** Av. de Mayo 1225, 38-6966. Extr. est.: ESPECIALISTA EN CHAMACAS; CHANTAJE A UN TORERO (El Cordobés).

GUIA DE TEATROS Y CINES

★ **GRAN REX** Ctes. 857. 35-7000. REFRIGERACION 13,40, 15,50, 18,05, 20,35 y 23,10, Stephen Boyd y Raquel Welch en:

Viaje Fantástico

(I|m|14 añ.). El cine abriendo por primera vez en su historia un nuevo y asombroso camino a la ciencia. Dirección: Richard Fleischer. En cinemascope y color Deluxe. A las 13,20, 15,30, 17,45, 20,15 y 22,50 Noticiario Argentino. A las 20 y 22.30 hs., Show Musical con Dany Montano y su ritmo moderno. Localid en vta. 3 días de anticipación. Muy pronto SHIRLEY MAC LAINE y MICHAEL CAINE en:

Gambit

Direc.: Ronal Neame. En Technicol.

★ **G. SPLENDID.** S. Fe 1860. — 44-0808. 15.30, 18.10, 20.35 y 23: B. Cummings y D. Malone: CITA EN LA PLAYA, Panav y color; 15, 17.25, 20.05 y 22.30: Varied.· (Inc men. 18 años).

★ **GRAN VICTORIA,** Av. de Mayo 882, 34-1493. Exito extraordinario DE RUSIA CON AMOUR, con James Bond y P. Armendariz, tec.; EL SATANICO DOCTOR NO, con James Bond y U. Andress, tec. (Progr. ph.|m|18|a).

★ **HINDU.** Lavalle 842. 35-1114.— 12.40, 14.35, 16.40, 18.45, 21 y 23.10, sin restric.:

Gool

LA COPA DEL MUNDO en pantalla gigante y colores; 14.25, 16.25, 18.30, 20.35 y 22.50: Not. y Show music. Sábado, trasnoche.

★ **IDEAL.** Suipacha 378. 35-3360. Esta sala permanecerá cerrada por refacción. Próx. estreno Gran Prix.

★ **IDOLO** Corrientes 829 35-0509.— Refrigeración. 13.30, 17.25 y 21 20: Suc. Argent.: 13.45, 17.40 y 21.35: 81ª semana de clamoroso éxito DOCTOR ZHIVAGO Laureada con 6 Oscares de oro. Basada en la novela de Boris Pasternak, con Omar Shariff (doctor Zhivago), Julie Christie, Geraldine Chaplin (P|m|18|a e inc. m|18|a). Sábados trasnoche.

★ **IGUAZU.** Lavalle 940. 35-4431. Refrigeración. 13.35, 15.40, 17.55, 20.15 y 22.35: Not.: J. Leblanc y J. Alemán:

La Perra

(Proh. men. 18 años).

★ **LOIRE.** Ctes. 1524. 46-9959.— INAUGURACION DE UNA SALA DIFERENTE. Máximos adelantos en proyección y confort. A las 12.20 15.30, 17.50. Num: 20.20 y 22.50. Alucinante y desconcertante fantasía; irrealidad y simbolismo de F. Fellini:

Giulietta de los Espiritus

Con G. Masina. (p|m|18|a.). En breve: Estrenos exclusivos.

★ **LORRAINE.** Corrientes 1551.— A las 14.15, 17 y 19.35. Num. 22.25 Fiel presencia de Anouilh:

Becket

Con R. Burton y F. O'Toole. Mañana: Los Amantes.

★ **L. ANGELES.** Ctes. 1770. 40-3742 SALA CONSAGRADA A

WALT DISNEY

a las 13, 15.30. 18. 20.30 y 23 hs

20.000 Leguas de Viaje Submarino

en tecnic. y C'Scope con K. Douglas, J. Mason, P. Lorre y P Lukas (La película jamás superada! Niños: de lunes a viernes, obsequio de revist. "Disneylandia"

★ **LUXOR,** Lavalle 969. 31-3898 Refrigeración 13, 14.50 16.30 18.35, 20.50. 22.50 hs. Notic. N Manfredi. C. Spaak. ADULTERIO A LA ITALIANA Sábado. trasn. Proh. m. 18 añ

★ **METRO.** Cerrito 670. 35-?219 13.15 15 25 17.45. 20.20 y 22 55·

Eramos tan Felices

(Apta todo público) C'Scope y color. Doris Day y David Niven. 15 10 17.30, 19.50, 22.25: Notic y Show.

★ **METROPOLITAN.** C'tes. 1343. 40-0816 y 1064. Refrig. A las 13.40 15.45, 17.55, 20.30 y 23: Not.: 20.20 y 22.45: Show de V. Gobbi; 13.55, 16.05, 18.15, 20.45 y 23.15; Superando records anteriores:

El Gran Golpe de los 7 Hombres de Oro

(Proh. m. 14 añ. e inc. m. 18 años). tech., R. Podestá, P. Leroy. Loc. venta p|hoy y 3 días sig. Bol. 10 a 23 hs.

★ **MONUMENTAL.** Lav. 780. 31-5815 12.30, 14.15, 16.10, 18.20 20.40 y 22.50: Not.; M. Brando y J. Saxon:

Siempre Hay un Amanecer

Sin restric. Sábado, trasnoche.

★ **MUNDIAL.** Corrientes 959. — Cont. Refrig. Chaplín, G. y Flaco, Superratón, Pato loco. Conejo

★ **NORMANDIE.** Lavalle 861. 12.10. 13,55, 15,55, 18,5, 20,30, 22,55 horas: Suc. Arg. y ROJO 7000... ¡PELIGRO! ¡LOS AMOS DE LA VELOCIDAD! Audaces pilotos. El mundo salvaje de las carreras. James Caan, Laura Devon. Color. Sin restric. Próx. El rostro de Fu Manchú

★ **NOVEDADES** Florida 464. 45-5155 Cont. Refrig. Not. Arg. Soviético Español, Alemán y Francés, Dibujos en color. Actualidades.

★ **OCEAN.** Lavalle 739, 39-1515. Refrig. A las 14,20, 17,10, 20 y 22,50, Elizabeth Taylor y Richard Burton en:

¿Quién le Teme a Virginia Woolf?

(Ph|m|18|a). 19,35 y 22,25 Shoy musical.

Sábado trasnoche Pre-estreno: DUELO EN EL CAÑON DEL DIABLO, con James Garner Sidney Poitier, en Technicolor.

★ **OPERA.** Corrientes 860. 35-1335 REFRIGERACION CONSTANTE: 20 GRADOS. A las 12.40, 15.5. 17.30, 20,15 y 23,00, la más espectacular película jamás filmada:

20.000 Leguas de Viaje Submarino

Una conjunción de dos genios: Julio Verne y Walt Disney con un gran reparto; Kirk Douglas, James Mason, Paul Lukas, Peter Lorre. Grandes escenas en las profundidades del océano. Cinemascope y technicolor. Apta para todo público. A las 14.50, 17.15, 20 y 22.45: Sucesos Argentinos. A las 19:45 y 22.30: Show musical con los Tam-Tam. Próximo estreno una gran creación de Alberto Sordi EL GENTLEMAN, una película escrita, dirigida e interpretada por Sordi en colores en Londres.

★ **PARIS.** Lavalle 769. 31-2918. — Ref. 13, 16.20, 19.40 y 23: A la sombra de un Colt; 14.35, 17.55 y 21.15: Maciste contra el Sheik; Noticiario. Sin restric.

★ **PLAZA.** Corrientes 939. 35-7777. Refrig. Hoy extraord. estreno de una super producción: 13.40, 15.50, 18.10, 20.30 y 22.45: Not. y Var.; 14.10, 16.25, 18.40, 21 y 23: G. Ingrasia y F. Franchi: Dos hombres de oro, tecn.

★ **PREMIER.** Ctes. 1565, 46-2113 (Refrig.). A las 15,20, 17,35,20,10 y 22,40: Not. y LA CENICIENTA EN PARIS. (Apta p.|t.|p.). Colores. Audrey Hepburn y Fred Astaire. La casa de modas más famosa de París. A las 19,55 y 22,25: Show. (Proxim.: NEVADA SMITH).

★ **METROPOLITAN:** No deje de ver EL GRAN GOLPE DE LOS 7 HOMBRES DE ORO.

★ **PRINCESA.** Suipacha 460 Tel.: 35-1112. Hoy (Refrig.). A las 14,40, 18,45 y 22,40:

Un Fulano en Estambul

en Technicolor. 13, 17 y 21,10: EL BANDIDO DE ZHOBE, Tecn. ph|14

★ **REAL CINE.** Esmeralda 425, Tel.: 45-3600. Cont. desde las 12 hs. Extraordinaria selección de dibujos en colores con: EL PAJARO CARPINTERO, CONEJO LOCO, CORRECAMINOS, etc.

★ **RENACIMIENTO.** Lavalle 925. 35-1850. Gran doble prog. Estreno: EL AHORCADO E. O'Brien y V. Miles; 13,16.15, 19.40 y 23.10: Easman Color; MI VIDA ES MIA: 14.30, 17.45 y 21.10. (Inc|m|14|añ). Continuado.

★ **ROSE MARIE.** Ctes. 780, 45-6448. Ph|m|18. Cont. desde las 12 hs.: INTERLUDIO DE VERANO; CAPO DE MAFFIA, Fernandel.

★ **ROTARY.** Corrientes 565. Tel.: 49-7061. Extasis Prohibido, con B. Gazzara Pr. men. 18 añ.

★ **SARMIENTO.** Lav. 852. 35-3338 13, 14.50, 16.45, 18.45. 20 50 y 22.55: Notic. Arg.; 13.10, 15., 17, 19. 21 y 23.10 horas·

UNA PISTOLA PARA RINGO

Tecn. El cowboy de Oro, Ringo Wood (Im|14|añ. REFRIGERAC

★ **SEL. LAVALLE.** Lavalle 921. 35-0235. Fuerte en llamas, F. Beir y D. Barry, tecn.: 13, 16.15, 19.40 y 23.05 (Inc. m|14|a); Flint peligro supremo, J. Coburn,- Lee J. Cobb C'Scope y tecn.: 14.20, 17.25 y 20.50 (P|m|14|a). Platea $ 130. Continuado.

★ **TROCADERO.** Lavalle 820. — 35-1455. A las 13, 15.10, 17.25, 20 y 22.30: Varied.; 13.10, 15.25, 18, 20.30 y 23: VACACIONES Y RITMO, tecn. y C'Scope. (Apta para todo público). Refrigeración.

★ **GRAN UNION.** Independencia 2870. 97-2565. Ventilación acondicionada. Descuento a jubilados y pensionados de cualquier caja. Menores 40. Walt Disney en Mary Poppins; Winnetou el Guerrero y Donald en el país de las matemáticas.

ALMAGRO

★ **ALCAZAR.** Corrientes 4636. — 86-3970. Dominique; A caza del rinoceronte; Furia maldita.

★ **MEDRANO.** Ctes. 3976, 86-3502. (Cont.). Niños tarde $ 100. 14, 13,15 y 22,15 hs.: Suc. Arg. De Walt Disney en CinemaScope y Color: 20.000 LEGUAS DE VIAJE SUBMARINO. 16,25 y 20,30 hs.: EL ABOMBADO, con N. Wisdom. Próximamente estr. NEVADA SMITH. CinemaScope y Color.

★ **PALACIO DEL CINE.** Rivadavia 3636, 83-4318. (Cont.). Marlon Brando y Anjanette Comer, 14,30, 18,30 y 23,00· SIEMPRE HAY UN AMANECER, en Tecnicolor; 16,40 y 21,00: EL ARTE DE AMAR, con Dick Van Dyke y Elke Sommer (Prog. sin restricciones).

★ **ROCA.** Rivadavia 3753, 87-1517 (Refrig.). Menores tarde solamente $ 100. 14,30, 18,45 y 23,00· 20.000 LEGUAS DE VIAJE SUBMARINO, con Kirk Douglas y James Mason; 16,50 y 21,05: LUNA DE MIEL CON PAPA; 14,10, 18,25 y 22,40: Suc. Arg.; 18,20 y 22,35 Variedades.

Próximo estreno: NEVADA SMITH, con Steve McQueen y Karl. Malden.

BELGRANO

★ **BELGRANO.** Cabildo 2356. — 735691. 14.30. Var.: 16.30, 19.50 y 23.10 horas:

2 Hombres de Oro

F. Ingrasia; 14.50 18 y 21.20: A la sombra de un Colt.

★ **CABILDO.** Cabildo 2347. 73-3852. Peter Pan, de Walt Disney; Las mil y una noches. Cont. (Apto para todo público).

★ **GRAL. BELGRANO.** Cabildo 2165 78-7200. Cont. 14.26, 18.30 y 22.40: 4º semana de ¿Quién le teme a Virginia Woolf?, E. Taylor y R. Burton; 16.30 y 20.40: Los amantes deben aprender, R. Brazi, tecn. (P|m|18|a).

★ **GRAL. PAZ.** Cabildo 2702. — 701-1212. Noche plat. num. Pullman cont. 14.50, 18.50 y 23: Siempre hay un amancer, M. Brando; 16.50 y 21: No me manden flores, D. Day, color; Notic.

★ **GRAN SAVOY.** Cabildo 2829, 701-1500. LA PERRA y LOS DIAS CALIENTES. (Ph|m|18|a).

★ **ID. MONROE.** Monroe 3245. — 78-7538. Programa alemán: Una alemana en Sudamérica; El último vals. Niños $ 80.

★ **LIDO.** Cabildo 3241. 701-?296. — Los 3 sargentos, F. Sinatra; Ahí vienen los rusos. Plat. $ 90. Cont.

★ **MIGNON.** Juramento y Cabildo. 13-3899. Emociones, 15,10, 19 y 22,40 horas: ROJO 7000... PELIGRO, Super producción de Howard Hawks, en Tecnicolor; 17 y 20,50 EL DELINCUENTE, muy cómica. La mejor creación de J. Lewis: 14,40, Sección de Variedades, Días hábiles: niños $ 100.

★ **RITZ.** Cabildo 685. 77-0686. — Sala modernizada. 14.15, 18.40 y 22.50: Rojo 7.000 peligro, colores; 16.50 y 21. J. Lewis: El delincuente; 16.20 y 20.40: El festival del dibujo. Niños días hábiles $ 100. Continuado.

BOEDO

★ **CUYO.** Boedo 858, 97-6975. 15,30, 19,10 y 22,40, en Tecn.:

Siempre Hay un Amanecer

notable western, con Marlon Brando; 14, 17,20 y 21: LA ESPADA INVENCIBLE, en tecn., con Rock Hudson. Men. $ 100. Miércoles: ¿QUIERE CASARSE CONMIGO?, con Palito Ortega.

★ **EL NILO.** Boedo 1063. 97-2984. ¡Júzguela!: LA PERRA, estreno, a las 18 y 22.25, L. Leblanc; ¡Audaz!: Los días calientes, I. Sarli, color; 16 y 21; ¡Realista!: Adolescentes perversas; 14.40 y 19.30 hs. Cont. estricta (P|m|18|a). Un programa sexy 100x100, no deje de verlas. Sala familiar. Plat. $ 170.

★ **G. SAN JUAN.** S. Juan 3246. 97-4293. Cont. Niños $ 60. Un programa espectacular en tecn.: Flipper y los piratas; A caza del rinoceronte; Un espía con mi cara (Napoleón solo). Sin restric.

★ **LOS ANDES.** Boedo 777, Tel. 97-4233. Cont.: ROJO 7000... PELIGRO!, en tec. — EL DELINCUENTE, con J. Lewis — ESPUELAS NEGRAS, con Linda Darnell, en tec. Menores $ 100.

★ **MODERNO.** Boedo 937. 97-8601. Marco Polo, el magnífico, tecn. A. Quinn; Ataque submarino, tecn. G. Ford; Tarzán contra el mundo. May. $ 80. Men. $ 40.

★ **N. PALACE.** San Juan 2461. — 97-1723. Exclusivo para reir: Ahí vienen los rusos; El aventurero en Kenya, R. Mitchum; La espada mágica.

★ **SEL. SAN JUAN.** S. Juan 2540. 97-5908. Cont. ¡Terror a todo color! El monstruo de Nuremberg; El rostro sin nombre; Duelo de pistoleros. Platea $ 80.

CABALLITO

★ **MORENO.** Rivad. 5050. 90-4303. 17 y 22. La obra cumbre de Walt Disney, en tecn.: 20.000 LEGUAS DE VIAJE SUBMARINO; 15.15 y 20.15: Blanca Nieves y los siete enanitos, color; 14.30 y 19.15: La fiesta de Walt Disney. Cont.

★ **RIO DE LA PLATA.** Avda. Parral y Gaona. 89-0844. Cont. A las 14,30, 18,30 y 22,30: SIEMPRE HAY UN AMANECER, con M. Brando, en tecn.; 16,30 y 20,30: MISION SECRETA. (Prog. apto p|t públ.)

COLEGIALES

★ **ARGOS.** F. Lacroze 3455, Tel.: 54-0673. A las 13,20, 17,45 y 22,20 horas, Walt Disney presenta la película de aventuras jamás superada...: 20.000 LEGUAS DE VIAJE SUBMARINO, con Kirk Douglas y James Mason, en Tecn.: 15,35 y 20,15: LUNA DE MIEL CON PAPA, con James R. Justice y Leslie Phillips; 17,25 y 22: Suc Arg. (Sin restric.). Próx. estr. NEVADA SMITH, con Steve McQueen y Karl Malden.

★ **REGIO.** Córdoba 6056. 772-3350. Ghidrah el monstruo de tres cabezas, colores; Dunquerque, J. Mils; El pistolero invencible, G. Ford.

★ **RIALTO.** Córdoba 4287. 86-8764. ¡Primicias! Niños $ 80. Alvarez Kelly, W. Holden tecn.; El bandido de Zhobe, V. Mature; Rebelión en Sudán. Jueves: Una pistola para Ringo.

FLORES

★ **COLISEO.** Bonorino 36, 63-6181. Primicias. 15,40, 19,10 y 22,50: en VIAJE FANTASTICO, con S. Boyd. tecn.; 14, 17,20 y 21 hs.: POR FAVOR, NO MOLESTE, con Doris Day, tecn. (Continuado).

★ **CONTINENTAL.** Carabobo 945. 63-2218. Asesino a sueldo; Este violento y salvaje mundo; 7 mujeres.

★ **FENIX.** Rivadavia 7602, Tel.: 612-8858. Cont.; 14,16, 20 y 22,50 horas, a Kirk Douglas y James Mason en: 20.000 LEGUAS DE VIAJE SUBMARINO, en Cinema-Scope y Tecn.; 16,20 y 20,50 hs EL ABOMBADO, con N. Wisdom; 18 y 22,30 hs.: Suc. Arg. Próx estreno: NEVADA SMITH, con Steve McQueen.

★ **FLORES.** Rivadavia 6661, Tel. 63-8701; 14,45 Var.; 15,15, 19 y 23 horas: SIEMPRE HAY UN AMANECER, con M. Brando, tecn.; 17,10 y 21,10: SI NO MATO ME MATAN, con M. Mercouri, tecn (Inconv. men. de 14 años).

★ **GAONA.** Gaona 3263. 59-2551. — S. Mc. Laine, Operación Harem; Batman con Adam West; Superman el demonio de la selva.

★ **PUEYRREDON.** Rivadavia 6871 612-0380. Cont. (Refrig.); 13,15. 17,35 y 22,10: Suc. Arg. y 20.000 LEGUAS DE VIAJE SUBMARINO, la obra maestra de Walt Disney, en CinemoS. y Tecn., con Kirk Douglas y James Mason; 15,40 y 20,15: LUNA DE MIEL CON PAPA Tecn., con James R. Justice Próx. estreno: NEVADA SMITH Tecn., con Steve McQueen.

★ **RIV. INDARTE.** R. Indarte 54. 66-7500. Cont. 14.30, 17.45 y 21.15, I. Sarli: Los días calientes; 16.10 19.30 y 23: L. Leblanc: LA PERRA. (Prog. p|m|18|a).

★ **S. J. DE FLORES.** Riv. 7350. 611-5989. Un hombre y una mujer; Renaciendo de las cenizas (P|18|a).

★ **SEL. DE FLORES.** J. B. Alberdi 2941. 61-8145. Una leona de dos mundos; El oasis maldito; Aguilas del trapecio.

FLORESTA

★ **GRAN RIVADAVIA.** Riv. 8686. 69-1356. Cont. La perra, L. Leblanc; Los días calientes (P|m|18|a).

LINIERS

★ **GRAN LINIERS.** Av. Gral Paz 653-2266. A las 15.45, 19 y 22.30 Siempre hay un amanecer, Marlon Brando; 14 17.30 y 21: Embos cados tras la ley. A. Murphy.

MATADEROS

★ **ALBERDI.** J. B. Alberdi 61.. 68-0496. Rojo 7.000... peligro; delincuente; Comandos valientes.

★ **BS. AIRES.** Av. del Trab. 54.. 68-2525. Batman; La recompensa Yo, ella y la otra. Niños $ ... Continuado.

★ **CALIFORNIA.** Av. del Trab. 4.. 69-6092. TRES EN UN SOFA, J. Lewis; A dos pasos de la horca Rugido de león. Todo en colores Sin restric. Men. $ 80.

★ **EL PLATA.** J. B. Alberdi 57.. 68-1118. Cont. L. Leblanc: LA PERRA Los días calientes, I. Sarli; La bandida, M. Félix (P|m|18|a).

★ **LUGANO.** Murguiondo 4082. 60-3457. La batalla decisiva; El ... de los 7 santos, Cheyene; Años peligrosos. Niños $ 80. Continuado

★ **PROGRESO.** Av. Riestra 5.. 90-0155. La profecía del doctor Terror; La calavera del marqués; La voz del revólver.

ONCE

★ **MAJESTIC.** Pueyrredón 230. 87-9636. Refrig. Cont. de 14 a 0 16.20 y 20.20: La espada en la piedra; 17.45 y 21.45: Show musical 14, 18.15 y 22.15: 20.000 LEGUAS DE VIAJE SUBMARINO K. Douglas y J. Mason. Niños $ 100.

PALERMO

★ **ATALAYA.** Córdoba 4633. 77.. 14.40, 18.45 y 22.50, J. Lewis EL DELINCUENTE 16.45 y 20.50: Rojo 7000... peligro! tecn.: 16.20 y 20,25: Selección de variedades. Próx. estr.: Misterio, aventuras en: 20.000 leguas de viaje submarino.

★ **BLANC.** Santa Fe 3085. 83-.. 15, 18 y 21.30: La gran batalla de Stalingrado; 16.30, 19.45 y ... La dama del perrito (P|m|14|a).

★ **BLEU.** Santa Fe 2541. 82-5.. Las profecías del Dr. Terror; La guerra de los mundos. Platea $ ... Continuado. Sábados función de noche: Bésame tonto.

★ **COL. PALERMO.** Serrano 8.. 71-1720. La perra; Los días calientes; Amor y sexo (P|p|m|18|a)

★ **GRAN NORTE.** S. Fe 3730. 72-8468. A las 15, 18.30 y 22: La novicia rebelde, J. Andrews, tecn. 14.45, 18 y 21.30: Not. (Apta para todo público).

★ **PARK.** Santa Fe 4196. 71-.. Cita en la playa; El gran desafío

★ **ROSEDAL.** Serrano 2454. .. Desapareció un espía con N. S.. el agente Cipol; Ghidrah el monstruo de 3 cabezas; Ven a ... conmigo. Sin restric.

★ **ROXY.** Las Heras 2460. 83-.. Scotland Yard; El perro que se ... yo mapache; Donald matemático

POMPEYA

★ **SAENZ.** Av. Sáenz 449. 91-.. Sala modernizada. 17.30 y 2.. Rojo 7.000 peligro, colores; .. y 21: Jerry Lewis; El delincuente 14.15 y 19.30: La venganza del forajido, color. Niños $ 100. C..

SUR

★ **BUEN ORDEN.** B. de Irig. .. 23-7385. A las 14.40, 18.20 y 2.. Siempre hay un amanecer, Marlon Brando; 16.25 y 20.20: No me manden flores, D. Day, tecn. Miércoles: ¿Quiere casarse conmigo? Ortega.

★ **CONSTITUCION.** B. Irig. .. 23-0248. 15.45, 19.10 y 22.30; La perra, L. Leblanc y C. L. Moctezuma; 14, 17.15 y 20.40: Los días calientes, I. Sarli y A. Bo. (P.. proh. men. 18 años).

★ **GRAN SUD.** Bdo. Irigoyen ..

20.000 Leguas de Viaje Submarino

23-6844. Cont. LAS TRES V.. DE TOMASINA.

VILLA DEL PARQUE

★ **PARQUE.** Cuenca 3256. 60-.. 2ª SEMANA DE GRAN EXITO 16.45 y 20.40: PETER PAN, de W. Disney; 14.30, 18.25 y 22.20: Las mil y una noche, Panavisión y Tecn. 16.15 y 20.10, Variedades.

★ **SOL DE MAYO.** Av. Nazca .. 50-3568. Ultimos días. Sábado y domingo de Carnaval 1967 Comparsas, murgas, artistas cómicos de la TV., equilibristas, malabaristas atracciones musicales, Alegría. Música Color. Loc. num. Precios

VILLA DEVOTO

★ **ACONCAGUA.** Mosconi .. 50-5008. A las 14.40, 18.45 y .. J. Lewis en EL DELINCUENTE 16.45 y 20 50: Rojo 7000... peligro; tech.: 16.20 y 20.25; Selección de variedades. Próx. Aventuras, acción en: 20.000 leguas de viaje submarino.

★ **DEVOTO.** Av. S. Martín .. 50-1443. Día de terror y misterio El profanador de tumbas, B. Karloff, La momia, Lon Chaney; El castillo del vampiro. Niños $ ..

VILLA URQUIZA

★ **EDEN PALACE.** Bauness .. 51-2135. Sala modernizada. Reapertura jueves 21 con un colosal programa. Sala netamente familiar

★ **GRAND BOURG.** Monroe .. 52-6119. Siempre hay un amanecer, M. Brando; El arte de amar, .. Gardner. Cont.

★ **25 DE MAYO.** Triunvirato .. 51-1859. En cont. (P|m|18|a): LA PERRA, L. Leblanc; Los días calientes, I. Sarli; Noches de Casablanca, S. Montiel.

GRAN BUENOS AIRES

★ **SAN MARTIN** — BANFIELD DESAPARECIO UN ESPIA; Ghidra; (Monstruo de 3 cabezas) .. do de águilas.

★ **SELECT.** (R. DE ESCALADA) violento mundo; Sangre en la ..

EL HUINCA

Texto y dibujos
ENRIQUE J. RAPELA

SUS CARTAS ESTAN ECHADAS

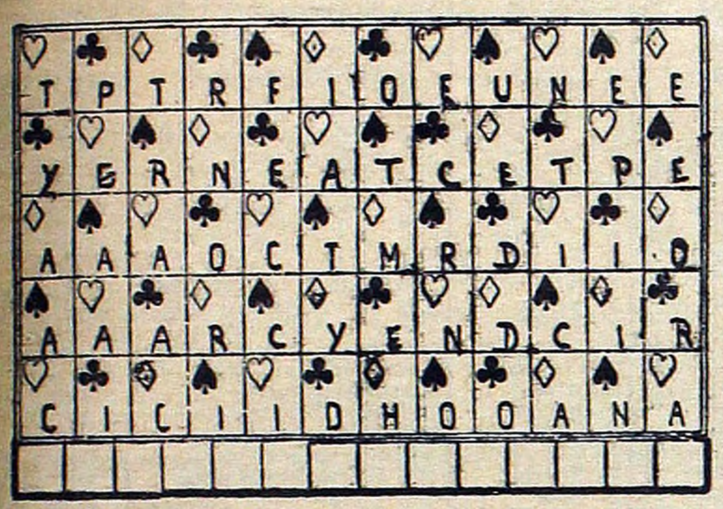

En estos 60 naipes se encuentra encerrado un mensaje para usted. Acaso se trata de un augurio o de una advertencia que no deberá desestimar. Para dar con el mensaje que corresponda al lector, éste debe proceder de la siguiente manera: si su nacimiento se ha registrado entre los días 5 y 11 (no importa el mes), elegirá PICAS; si se ha producido entre los días 12 y 19, TREBOL; si lo fue entre los días 20 y 27, DIAMANTE, y, finalmente, si su advenimiento al mundo aconteció entre los días 28 y 4, su palo será CORAZONES. Una por su orden, leyéndolas de izquierda a derecha, las letras que lleven las cartas correspondientes a la fecha que nació y escríbalas.

USTED Y LOS ASTROS

ARIES
(del 21 de marzo al 20 de abril)

Altibajos por asuntos de dinero; cobran una cantidad, pero también surgen gastos. En amor, buenos momentos. Se aclara situación difícil.

TAURO
(del 21 de abril al 22 de mayo)

No dé importancia a ligeros inconvenientes de trabajo, la solución llega. En amor, explicación y reconciliación esperada. Buenas noticias en casa

GEMINIS
(del 23 de mayo al 21 de junio)

Es el momento de tomar una decisión firme en su trabajo; la situación lo beneficia. En amor, interesante relación. No discuta con familiares.

CANCER
(del 22 de junio al 21 de julio)

Carta o noticia relacionada con asuntos de trabajo; pronto llegan mejoras. En amor, no se deje influir por opiniones de extraños. Evite el azar.

LEO
(del 22 de julio al 21 de agosto)

Se alejan preocupaciones por asuntos de trabajo, pero respete las opiniones ajenas. Amor, un encuentro que se confirma. Prudencia con familiares.

VIRGO
(del 22 de agosto al 22 de setiembre)

Active planes relacionados con nuevas actividades; la situación lo favorece. En amor, todo continúa igual. No se desentienda de asuntos del hogar.

LIBRA
(del 23 de setiembre al 22 de octubre)

Se alejan preocupaciones por asuntos de dinero; obre con decisión. En amor, de su actitud depende el éxito. Buenos momentos con familiares.

ESCORPIO
(del 23 de octubre al 21 de noviembre)

Buenas noticias relacionadas con asuntos de dinero o intereses; pronto cobran una cantidad. En amor, todo continúa bien. Se aclara situación.

SAGITARIO
(del 22 de noviembre al 21 de diciembre)

No permita retrasos en asuntos de dinero; ocúpese personalmente de sus obligaciones. En amor, evite discusiones. Colabore con familiares.

CAPRICORNIO
(del 22 de diciembre al 20 de enero)

Prudencia ante nuevos ofrecimientos de trabajo; no es el momento de intentar cambios. En amor, una imprevista situación. Armonía en el hogar.

ACUARIO
(del 21 de enero al 19 de febrero)

Compras o inversiones que lo favorecen; no existen motivos para dudar. En amor, obre con prudencia y evite discusiones. La salud va mejorando.

PISCIS
(del 20 de febrero al 20 de marzo)

Se aclara situación difícil con socios o compañeros; evite discusiones inútiles. En amor, un encuentro que lo favorece. El azar le es propicio. Carta.

BIG BEN BOLT — Por: JOHN CULLEN MURPHY

ROLDAN, EL TEMERARIO — Por: DON BARRY

POPEYE, EL MARINO — Por: BUD SAGENDORB

CISCO KID — Por: JOSE LUIS SALINAS

EL PATO DONALD — Por: WALT DISNEY

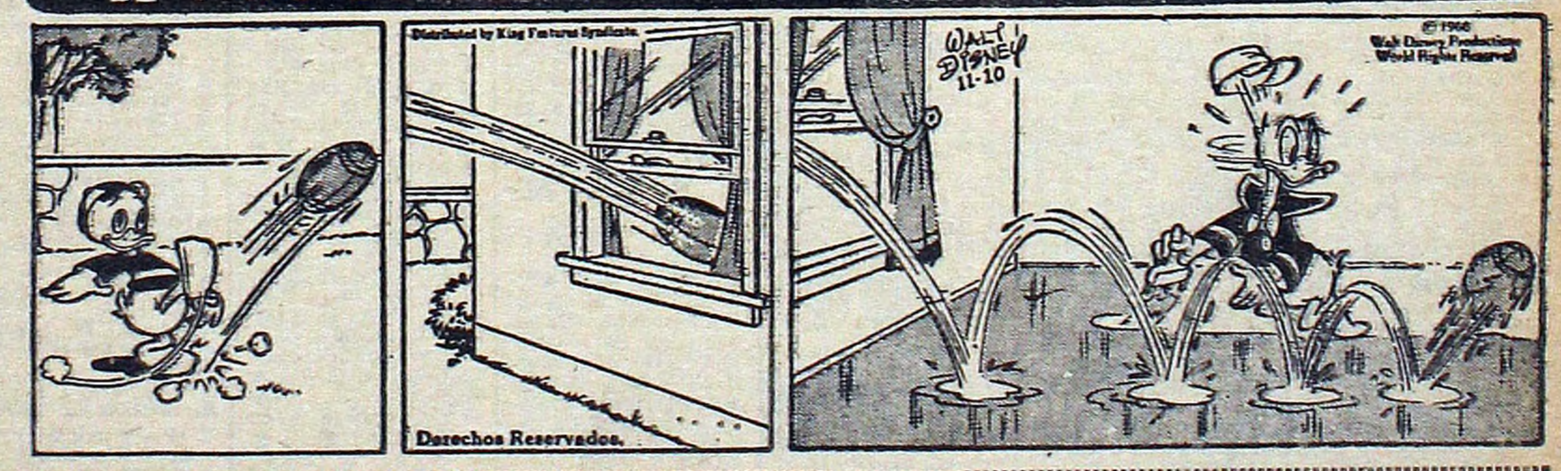

crónica
DIARIO DE LA TARDE
Registro de la Propiedad Intelectual Nº 897.844
Dirección, redacción, administración, publicidad y talleres: Riobamba 280
T. E. 45-0191 — 0192 — 0193 — 0194 — 0195 — 0196 — 0197 — 0198 y 0199. Director: Oscar J. M. Ruiz

HIPODROMO DE SAN ISIDRO

ANTICIPANDO EL MARCADOR DE LA 6ª CARRERA

I	6
II	7
III	2
IV	1

crónica EN EL TURF

Performances Pistas y Fechas

5827
Pal. 9-6-66
1400 — 1'24"2|5
(Pista normal)
1 Gallero 54,
2 Viclemen 56, 1 cp
3 Em'pador 54, 3 cp
4 Le Brun 56, hoc
5 C.Figlio 55, 6 cp
6 Morillón 54, pzo
7 Dinarzade 52, pzo

5929
S. l'dro 25-6-66
1000 M. — 59"2|5
(Pista Húmeda)
1 Azafata 55
2 F. Roses 55 el pz
3 Chirlata 54 2 cp
4 Tamako 55 1½ cp
5 B. Lilly 55 4 cp
6 A'brosia 55 1½ cp
7 Tafia 55 ½ cp
8 Fanchette 55 ½ cb
9 Egorita 55 1½ cp
10 O. More 55 el hc
11 Narova 55 la cb
12 Bristar 55 3 cp
13 Conducta 55 2 cp
14 Milupa 56 el hc
15 Angeline 55 1½ cp
16 Idea 56 ½ cb
17 P'tonera 55 1½ cp
18 Valse 55 4 cp
19 Cortona 55½ v cp

6224
Palermo 20-8-66
(pista normal)
1.600 — 1'39"
1 Niño Pepe 55
2 V. Nuevo 57 el pz
3 Forcejo 56 ½ cz
4 Wandú 57 ½ cz
5 Intruso 56 2 cp
6 El M'ifico 56 5 cp
U Sherpudo 52 15 cp

6282
Palermo 28|8|66
2.500 — 2'38"
(Pista Normal)
1 Florentín 55½
2 Sonko 53½ pzo
3 Producto 54½ cab
4 F'pouille 53½ pzo
5 T'plario 52½ 5 cp
6 Elamer 53½ 2 cp
7 Bohia 54½ 1 cp
8 Loor 49½ 4 cp
U Camino 52½ 10 cp

6334
Palermo 10|9|66
(pista normal)
1000 — 1"2|5
1 O. Grises 56
2 Yalavi 56 3 cp
3 Sunvin 56 ¾ cp
4 B. Lilly 56 ½ cb
5 Lom'da 56 1½ cp
6 Sahohú 56 ¾ cp
7 E'mistad 56 la cb
8 G. Look 56 4 cp
9 Bo'tilla 56½ 1 cp
10 Thinfina 56 ¾ cp
11 Montesa 56 1 cp
12 Balsera 54 2 cp
13 Darlene 56 ¾ cp
14 Gadelle 56 ¾ cp
U L. Marea 56½ 5 cp

6367
Palerm. 17-9-65
(Pista Normal)
1500 — 1'31"1|5
1 Astures 56
2 Ambiguo 56 1½ cp
3 Rol 56 1½ cp
4 Tartarus 56 12 cp
5 Ela 56 8 cp
6 Siaro 56 1 cp
7 Al'que 56 1½ cp
8 A en Ciel 56 1 cp
9 Germinor 56 ½ cp
10 Yaveran 56 2 cp
11 Pachacuti 56 14 cp
12 Yucon 56 ½ cp

6368
Palermo 17-9-66
(pista normal)
2.500 — 2'39"1|5
1 Helenio 57
2 Gallito 56 ½ cp
3 S. Pintas 56 5 cp
4 Escénico 56 1½ cp
5 Loor 56 el pz
6 S. Pasha 56 2 cp
7 T.Macho 57 1½ cp

6380
L. Plata 18-9-66
(Pistá normal)
1600 — 1'39"
1 Papelero 54
2 Tritón 56 3 cp
3 W. Man 56 2 cp
4 Q'fuego 56 ¾ cp
5 Periplo 56 2 cp
6 N'vissimo 56 2 cp
7 Panormo 56 2 cp
8 M. Allegro 56 2 cp
U Te'nero 53 1 cp

6389
P'lermo 18-9-66
(Pista Normal)
1800 Mts. — 1'51"
1 P. Charlie 57
2 Acerado 57 la cb
3 Can Do 54 3 cp
4 Pivot 55 1½ cp
5 Aristoi 57 2½ cp
6 Bersot 57 ¾ cp
7 Brizo 57 ¾ cp
8 P. S'reo 53¾ 3cp
9 Ato'drao 57 12 cp
U Tower 56 5 cp

6443
Palermo 1|10|66
(Pista normal)
1.600 — 1'39"3|5
1 Bolina 56
2 Loada 56 2 cp
3 Maruffa 55 ½ cz
4 M'jorie 54 1½ cp
5 C. Mia 54 2 cp
6 Yasuhita 54 4 cp
7 Sechura 57 7 cp
U L. Milla 54 ½ cp

6475
La Plata 7|10|66
1.300 1'21"
1 Doctorado 53
2 A. Boca 56 8 cp
3 Queupán 56 ¾ cp
4 Wandor 56 3 cp
5 T. Bo 56 ¾ cp
6 Celoso 56 1½ cp
7 A. Roc 56 2 cp
8 Neabure 56 4 cp
9 A. Racer 56 4 cp
10 C. S. Bon 56 4 cp
U T'pestuoso 56 2 cp

6534
Paler. 15-10-66
(Pista normal)
1600 Mts. — 1'39"1|5
1 Bosquejo 56
2 Marajo 56 4 cp
3 Chalet 56 2½ cp
4 F'sante 56 2½ cp
5 N. Royal 56 el hc
6 S. Yes 56 1½ cp
7 Luzbel 56 6 cp
8 Negar 56 1 cp
9 Avelot 56 ½ cp
U Arañado 54 v cp

6545
S. l'dro 16-10-66
1400 — 1'23" 2|5
1 Huija 57½
2 Su'tuda 56 1½ cp
3 B'bolina 56 ½ cp
4 Viperia 57½ 2 cp
5 I. Diana 56 1½ cp
6 Mi C'lo 56½ 1½ cp
7 Azalee 56 1½ cp
8 S. S'mpre 54 5 cp
U Tu'melia 53 1 cp

6583
S. I. 23|10|66
(Pista normal)
3000 — 3'10"2|5
1 Rhantos 57
2 A. Fool 57 11 cp
3 Pérgamo 57 20 cp
4 C. A'tro 56 2 cp
5 Hilario 57 v cp

6596
Pal. 29-10-66
(Pista normal)
1500 — 1'30"2|5
1 Yo También 56
2 El F'no 56 5½ cp
3 Navarrete 56 5 cp
4 Congolés 56 ¾ cp
5 Flint 53 cb
6 Say Yes 56 ½ cp
7 El M'és 56 2½ cp
8 Egipc'no 56 1 cp
9 Irazoqui 55 5 cp
10 Alferat 56 4½ cp
11 Gastón 56 3 cp
12 Yaverán 56 cb
12 Marek 56 ¾ cp
14 Río Pico 53½ 1 cp
15 Morral 56½ ½ cb

6646
Palermo 5|11|66
(Pista normal)
1800 Mts. — 1'51"4|5
1 Extremeña 56
2 H. Negra 56 2 cp
3 Ex'dinaria 56 7 cp
4 Babada 56 ¾ cp
5 Blanquilla 56 ¾ cp
6 S. Lass 56 2 cp
7 Bonvis 56 7 cp
8 Papillote 56 ½ cb
U Es Bruja 56 1½ cp
8 Amita 57 ½ cp
U Becari 53 3 cp

6718
L.Plata 19-11-66
(Pista Normal)
1200 — 1'13"2|5
1 M. Hero 56
2 Monticelli 56 5 cp
3 Salitre 56 ½ cp
4 Spartan 56 ½ cp
5 Prestigio 56 2 cp
6 Rólido 56 1 cp
7 Rolito 56 ¾ cp
8 Refundido 56 ½ cz
9 M. Chico 56 1 cp
10 Moscón 56 2 cp
11 Riantón 56 cz
12 Malón 56 cz
13 Tenco 56 ½ cp
14 T. de Flor 56 2 cp
15 P. G'dián 56 1 cp
U Zanni 53 vs cp

6759
Pal'mo 26|11|66
(Pista Normal)
1600 Mts. — 1'37"3|5
1 Captivador 56
2 T King 56 6 cp
3 Marajo 56 la cb
4 El F'no 56 1½ cp
5 Laburo 56 1½ cp
6 E.Grass 56 1 cp
7 Preludio 56 2 cp
8 C'treau 56 ½ cp
9 Apero 56 la cb
10 Lacerado 56 3 cp
11 Congolés 56 1 cp
12 Borón 56 2½ cp
13 Augers 56 4 cp
U G. Papá 53 3 cp

6830
Paler. 10|12|66
1600 — 1'37"1|5
(Pista Húmeda)
1 Monarca 56
2 Marajo 56 1 cp
3 T. Park 56 ¾ cp
4 Reclamo 56 el pz
5 Laburo 56 5 cp
6 Susodicho 56 4 cp
7 R.Glo y 56 1½ cp
8 Today 56 12 cp
9 Bo'bazo 56 1 cp
10 G P'pa 53 2½ cp

6854
S. I. 11-12-66
(Pista pesada)
1 Bujara 56.
2 Opereta 56, 11 cp.
3 Vergoña 56, 3 cp
4 Itwildo 53, 3 cp
5 Valali 54½, 3 cp
6 M'ba Cuá 56 ½ cp

6891
L. P. 23|12|66
(Pista normal)
2100 — 2'16"2|5
1 Hutrilla 53
2 La Meta 56 4 cp
3 Suplenta 56 ½ pz
4 Cumbia 56 6 cp
5 Tarica 56 ½ pz
6 Edu'tiva 56 la cb
7 Bl'lla 56½ 1½ cp
8 Cherahue 56 1 cp
9 Gil'tia 56 1½ cp
U Geral'na 54½ 5 cp

6920
Pal. 31|12|66
(Pista normal)
1800 — 1'49"2|5
1 Tarla 56
2 Cinyras 54 1½ cp
3 Pos'dad 58 10 cp
4 Tip 56 ½ pz
5 Dovekis 56 ¾ cp
6 Vergoña 56 3½ cp
7 Falca 56 1 cp
U S. Lass 54½ 2 cp

6964
S. Isidro 8|1|67
(Pista normal)
1000 — 1'
1 Radiada 56
2 P. Real 56 ½ pz
3 M. Niña 56 1½ cp
4 C. de Luxe 56 ½ cp
5 L. Cas'llana 56 pz
6 F. Roses 56 cb
7 Mitigadora 56 2 cp
8 Valentia 56 1 cp
9 Nazarena 56 ¾ cp
10 Toriggia 56 2 cp
11 Cortona 56 1 cp
U Largada 52 2 cp

6981
S. Isidro 14|1|67
(Pista Normal)
1000 — 57"4|5
1 Tudor Blue 53
2 W. Lady 53 3 cp
3 Tavisil 48 1½ cp
4 Loada 51½ ½ cp
5 Yalavi 56 ½ cz
6 Masque'de 53 ½ cz
7 Virg'hota 54 ¾ cp
8 Winclara 50 ¾ cp
4 Italianita 56 2 cp
9 Chirlata 51 ½ cz
10 M. Caña 52 ½ cp
11 Cepita 56 ½ cz
12 N. Lista 51 1 cp
13 Altalca 56 cz
14 Eslovena 54 v m.
15 Derecha 51 1½ cp
16 Salomé 53 ½ cz
17 Evian 49 2 cp
18 Recontré 49 ½ cp
U Par'na 53 2½ cp

7012
La P'ta 20|1|67
(Pistá normal)
1400 — 1'30"
1 Guinea 56
2 Cuentera 56 2 cp
3 Sonrosa 56 2 cp
4 Caldia 56 1½ cp
5 M'hebra 55 ½ cp
6 Alba-cuá 56 el pz
7 P. d|Este 56 1 cp
8 Be C'ful 56 ¾ cp
9 La R'losa 56 ¾ cp
10 Bebucha 56 1 cp
11 Chochera 55 ¾ cp
12 L'barda 53 la cb

7034
S. Isidro 22-1-67
(Pista normal)
1200 — 1'11"
1 La Chiflada 58
2 Elaine 56 3 cp
3 Felice 56 ½ pz
4 Bisaya 56 la cb
5 Pa'siaca 54 ½ pz
6 Gorjea 54 el pz
7 Ba'olina 50 1½ cp
8 A'aica 54½ ¾ cp

7036
S. Isidro 22-1-67
1000 — 58"2|5
(Pista húmeda)
1 May Fly 56
2 Carmosina 56 2 cp
3 Thessalie 56 7 cp
4 Co'chera 56 2 cp
5 Sedúceme 56 2 cp
6 Lim'plata 56 ½ cp
7 Brutosska 56 el pz
8 D. Eulalia 56 2 cp
9 O'ahoma 56 ½ cp
10 B. Lilly 56 ½ cb
11 Slowly 56 la cb
12 Tota 53 la cb
13 Ca'paya 56 1 cp
14 La Ma'ma 52 11 cp

7037
S. Isidro 22-1-67
(Pista normal)
1800 — 1'50"1|5
1 T. King 56
2 Chalet 56 ½ pz
3 Partisan 56 2½ cp
4 R. Drout 56 1 cp
5 Temporal 56 v|m.
6 Rafra 56 ½ cp
7 Flint 52 1½ cp
8 Su'dicho 56 2½ cp
9 F. Boy 52 ½ cb
10 Pachacuti 56 ½ cb
11 S. H'moso 56 1 cp
12 Marajó 56 10 cp
13 O. Chief 56 1 cp
14 Wagner 56 2 cp
15 R. Glory 56 1 cp

7044
L. Plata 27-1-67
2500 — 2'37"3|5
(Pista normal)
1 Flautero 55
2 Ulogio 56 17 cp
3 A. Chef 54 3 cp
4 Benedicto 56 ½ cp
5 S. Tower 56 ½ cb
6 Florentín 57 2 cp
U I. Bonito 51½ 7 cp

7058
L. Plata 29-1-67
1200 — 1'13"4|5
(Pista Normal)
1 Egea 56
2 C.Firme 56 5 cp
3 Cortona 56 3 cp
4 Faleira 54 3 cp
5 B. Mia 56 1 cp
6 Feminal 56 2 cp
7 Entregada 56 3 cp
U Charahué 54 ½ cp

7064
S. Isidro 29-1-67
(Pista normal)
1200 — 1'11"2|5
1 T. Blue 56
2 Harment 57 ½ cb
3 Gorjea 56 2½ cp
4 Para'ca 56 1½ cp
5 Cepita 56 2 cp
6 Vin'nota 56 ¾ cp
7 V. Uarrull 56 1 cp
8 Nela 56 1 cp
U M. Caña 57 1½ cp

7067
S. Isidro 29-1-67
(Pista normal)
800 — 46"2|5
1 Incarvill 55
2 Cannes 55 1½ cp
3 Gatuño 55 2 cp
4 Nigro'tic 55 1 cp
5 Atoqui 55 3 cp
6 Quito 55 pz
7 Rutasol 55 1½ cp
9 S. Good 55 2 cp
9 Tancocho 55 1 cp
10 Salario 55 3 cp
11 M. Maly 55 ½ pz
U Maleco 55 5 cp

7073
La Plata 3-2-67
(Pista normal)
2100 — 2'14"4|5
1 Lordship 55
2 Pendaño 51 ¾ cp
3 Enfilador 51 el pz
4 Harbur 55 1½ cp
5 Con'tiero 54 2 cp
6 N'trom 54½ ½ cp
7 Se Coló 54 1½ cp
8 Lutin 55½ 3 cp
9 Radiado 54½ 1 cp
10 Chelo 57½ ¾ cp
11 Ha'tual 55½ ¾ cp
12 Vitalis 50 ½ cb
13 Restauro 54 el pz
14 Kaltín 53 1½ cp
U Zanfer 50½

7083
S. Isidro 4-2-67
(Auxiliar normal)
1800 — 1'51"
1 Ocean 56
2 Temporal 56 ½ cb
3 Ent'metido 56 cb
4 Rafra 56 2 cp
5 Falconer 56 4½ cp
6 C. Cañete 56 4 cp
7 Piperboy 56 2 cp
8 Flaxman 56 4 cp
9 Río Pico 56 2 cp
10 C. City 56 3 cp
11 Obrador 56 2½ cp
12 B. Farra 56 1½ cp
13 F. Boy 56 2 cp
14 Irazoqui 56 ½ cp
15 P. Torres 56 ½ cb

7084
S. Isidro 4-2-67
(Auxiliar normal)
900 — 53"
1 Cannes 55½
2 Mornay 55 ½ cp
3 Tarugo 55 4 cp
4 M'tado 55½ 3 cp
5 E. Good 55 1 cp
6 Maitén 55 ½ cp
7 Progre'ta 55 ½ cb
8 Gatuño 55½ 4 cp
9 Conflicto 55 6 cp
10 P. Claro 55½ cb

7090
S. Isidro 5-2-67
(Pista Normal)
1200 — 1'11"
1 L. Brigadier 56
2 Tirador 56 6 cp
3 Lionel 56 vjm.
4 Spike 56 el pz
5 G'ngster 56 1½ cp
6 Thomson 56 2 cp
7 Abeto 56 1½ cp
8 Karchu 56½ el pz
9 Mullins 56 ½ cp
10 T'llante 55 ½ cp
11 Pi'piedra 56 la cb
12 Songeur 56 3 cp
13 D. Mar 53½ ½ cp
14 C'scón 55½ 2½ cp
15 Galatz 55 ½ cp
16 Na'jero 56 2 cp
17 Pa'dero 56 1 cp

7093
S. Isidro 5-2-67
(Pista normal)
2200 — 2'15"3|5
1 Forcejo 56
2 Mesón 53½ ½ cp
3 R. Martín 55 nz
4 M. Hero 54½ 6 cp
5 Bandón 53½ 3 cp
6 Resoplo 51 ½ cp

7095
La Plata 6|2|67
(Pista normal)
2200 — 2'15"3|5
1 Manzanar 54
2 Amaicó 54 ¾ cp
3 A. Gulf 56 ½ cp
3 Can-Do 54 emp
5 R. G'zú 57 1½ cp
6 Roundly 54½ 1 cp

BUEN CONJUNTO EN

Geórgica a Punto de Lograr la Victoria

Con la base del Clásico "Bolivia" se llevará a cabo mañana en San Isidro, un interesante programa. En el encuentro de referencia a disputarse sobre la milla, actuará un buen conjunto, cuyas probabilidades se encarga de nivelar en gran parte, el handicap con equilibradas asignaciones de pesos. Entre las mejores candidatas, figura Geórgica que al reprisar en la jornada del 11 de este mes, se clasificó segunda a 1 y 1|2 cuerpo de Opereta en el destacado tiempo de 1'48"1|5. Salvado el inconveniente de la rentrée y teniéndose en cuenta que mejoró su training cabe señalarla como la probable ganadora.

Lo que Destaca la Información

El mejor candidato:
El Zonda
Doblete probable:
Le Favorite
Felice
Para la triple
Costa Firme
El Chusco - Corcel
El dato del reloj:
Artful

Matemáticas Turfísticas

1ª CARRERA
H. Azul 77.93
B. Home 74.72
S. Moi 74.50
L. Fa'rité 72.90
Estricta 72.87
Marjorie 71.97
2ª CARRERA
Partisán 82 39
Rafra 80.18
Flint 79.98
Ganster 78.52
Tallante 78.19
Palwal 76.00
3ª CARRERA
Cara'se 78.27
C. Firme 78.11
Rousse'le 70.60
Lunecilla 70.26
Babada 67.80
T. Night 64.60
4ª CARRERA
Neander 82.75
E. Chusco 81.90
Ulogio 76.02
Aluchi'ta 75.97
Lordship 75.22
Escénico 74.39
5ª CARRERA
En'ment 77.91
Eusonio 72.85
Atoqui 66.75
Quito 66.64
Mariucho 63.43
P. Claro 61.74
6ª CARRERA
Geórgica 89.25
Taria 86.16
Huija 84.45
Oblation 83.47
Cinyras 82.75
E. Bruja 82.00
Vintage 80.20
7ª CARRERA
Felice 83 09
May Fly 82.60
Azafata 82.50
Radiada 79.60
L. Cas'na 78.33
Tafia 77.92
F. Roses 77.70
Valse 77.67
8ª CARRERA
E. Zonda 86.20
P. Cha'ie 85.00
Can-Do 83.75
Dubonnet 83.49
Spirell 81.37
Speyside 80.20
Man'nar 79.10

S. ISIDRO: PROGRAM

1ª Carrera — Pr. REJUELA — 1500 Mts. — A las 13.—

4 ULTIMAS				ANOTADOS	Perf.	o|c.		e|k.	PADRE-MADRE	CUIDADOR
3S	0P	5P	0S	1 SANS MOI	7106	2	A. Sánchez	4|57	Luxemburgo-S. Gene	A.Ucar
0L	5S	2L	3L	2 DEMOCRACIA	7130	4	G. Pereyra	4|57	Deauville-Flag Girl	F.Fernández
5S	—	—	—	3 LE FAVORITE	7106	1	E. Perdomo	4|57	Le P. Prince-F'teadora	J.Brondo
6S	0S	6L	0L	4 ESTRICTA	7106	5	I. Leguisamo	4|57	Parral-Esestrella	J.Calcagno
4P	0P	5S	2P	5 MARJORIE	6443	6	O. Cosenza	4|57	Malambo-Tartarina	E.Carabajal
2S	3S	3P	0P	6 BACK HOME	7106	7	A. Etchart	4|57	Tamurejo-Belice	A.Larrandart
4S	5S	0P	0P	7 H. AZUL	7140	3	A. C. Do'guez	4|57	Huracán-Blue Jean	C.Dominguez

Cand.: LE FAVORITE (3) Enem.: Back Home (6) Sport: Sans Moi (1)

2ª Carrera — Pr. COLEADA — 1500 Mts. — A las 13.50

EN ESTA CARRERA COMIENZA LA APUESTA TRIPLE

5S	—	—	—	1 HILARIO	6583	19	O. Morales	3|56	Riesgo-Harp	O.Dominguez
6P	—	—	—	2 MORILLON	5827	15	J. L. Le'món	3|56	R. of Way-Piquette	F.Vitale
4S	6S	5S	2S	3 RAFRA	7083	20	C. Sauro	3|56	Rasguño-Zafradora	A.Alvariza
5S	0S	5S	0S	4 GANGSTER	7090	1	no correrá	3|56	Gramófono-Neska	G.Alvariza
2S	—	—	—	5 PALWAL	7159	3	O. Nardi	3|56	Pipote-Mysore	G.Benvenutti
0S	0S	0S	0S	6 MAMAMIA	7110	9	O. Matteucci	3|56	Lover-Mamachita	J.Barrientos
0S	0S	0P	—	7 RIO MANSO	7159	17	J. A. Diaz	3|56	J. Honor-Resolutiion	P.B'chimano
—	—	—	—	8 (DON ALE	——	23	J. Schmit	3|56	Soulier-Tacona	E.Braga
0L	0P	0S	—	9 (NEABERU	6475	16	no correrá	3|56	Parral-Nearube	Idem
0S	2S	0P	3P	10 FLINT	7037	6	no correrá	3|56	Orpailleur-Feira	G.Desvard
5S	0S	0S	0P	11 CARMELEÑO	7159	2	E. Perdomo	3|56	Tennessee-Casilda	L.Ferro
0L	0S	5L	0L	12 D. REGINALDO	7114	12	P. Quevedo	3|56	Cellier-Bana	A.Cassalini
6P	6L	—	—	13 SIARO	6367	7	J. Ramallo	3|56	Siroco-Araza	O.Vigo
6S	0S	3S	3P	14 N. ROYAL	7110	18	E. Jara	3|56	Restoration-Noblesse	J.Fregonese
0P	—	—	—	15 AVELOT	6534	8	J. Torres	3|56	Parral-Avispa	A.Salvati
0S	0L	0L	5L	16 CONDARCO	7110	10	A. Sánchez	3|56	T. Rabbi-C. Brava	M.Garcia
4S	0S	0P	0P	17 TALLANTE	7176	21	C. R. Ro'guez	3|56	Triguero-Gasconada	R.Godoy
—	—	—	—	18 ARTFUL	——	14	H. Ciafardini	3|56	Court Harwell-Astucia	J.Lapistoy
0S	0P	4P	6P	19 VERTICE	7176	13	J. Ortiz	3|56	Erasmo-Ariste	A.Núñez
0P	—	—	—	20 MORRAL	6596	22	J. Ibarra	3|56	W. Jacket-M'rada	N.Ojeda
0S	0S	0L	2L	21 DALMAKER	7122	5	A. Cufré	3|56	Sp'maker-Damieta	E.Pascual
0S	0S	—	—	22 PICAPIEDRA	7090	11	R. Ciafardini	3|56	Chispeante-Propulsora	J.Penna
0P	6P	0P	0P	23 PRELUDIO	6759	25	R. Nistico	3|56	Pusilánime-M'risca	C.Quiroga
0P	—	—	—	24 TODAY	6830	24	J. Lago	3|56	Rianco-Tesi	L.Romero
0S	3S	3S	4S	25 PARTISAN	7110	4	no correrá	3|56	Pretexto-Conjura	H.Saccone

Cand.: ARTFUL (18) Enem.: Palwal (5) Sport: Rafra (3)

3ª Carrera — Pr. TUCALBINA — 1800 Mts. — A las 14.40

EN ESTA CARRERA CONTINUA LA APUESTA TRIPLE

4P	4P	0P	0P	1 BABADA	6646	1	J. Iglesias	3|53	Arturo A.-P'perina	S.Lema
4L	0S	0L	6S	2 LUNECILLA	7148	2	M. Sena	3|53	Riesgo-L. de Plata	O.Dominguez
2S	6S	3S	3S	3 ROUSSEROLE	7124	4	H. Colman	3|53	Le P. Prince-Gibilka	J.Maldotti
2L	6L	0L	—	4 C. FIRME	7058	5	V. Garay	3|53	Parral-Courtenay	A.Giovanetti
5S	4S	3L	0S	5 T. NIGHT	7124	7	H J. López	3|53	Babu's Pet-Zelda	A.Salvati
6L	2L	0P	6L	6 EDUCATIVA	6891	6	J. Juárez	3|53	Poderoso-Escuelita	H.Ca'lotti
2I	5L	0P	2L	7 CARAPUSE	7148	3	H. Núñez	3|53	Tobago-Carabaya	R.Pisa

Cand.: COSTA FIRME (4) Enem.: Rousserole (3) Sport: Carapuse (7)

4ª Carrera — Pr. SNOW SCENE — 2200 Mts. — A las 15.25

EN ESTA CARRERA SE COMPLEMENTA LA APUESTA TRIPLE

1L	3L	2L	6L	1 LORDSHIP	7073	5	J. Domed	5|60	C. Petition-Lady	J.Boquín
6S	0S	2S	3S	2 RESOPLO	7093	7	C. Sauro	5|59	Resuello-Ruralista	E.Cassaigne
5S	5S	2S	1S	3 ESCENICO	7158	6	no correrá	5|58	Birón-Av. Scéne	M.Sola
4S	3S	3S	4S	4 EL CHUSCO	7144	8	O. Nardi	5|57½	S. Cat-Luna Park	T.Miguez
2L	2L	1L	2L	5 ULOGIO	7044	9	A. García	5|57½	Unico-Romántica	O.Puente
4L	0L	6S	5L	6 ALUCHINATA	7134	3	no correrá	5|56½	Alud-Sita	A.Marchand
0P	0P	3P	4P	7 TIO MACHO	6368	10	no correrá	5|56	Gric-Guarilla	J.Ferro
0P	0S	3P	6P	8 CAMINO	6282	11	H. Ventura	7|55½	B. Out-Cortada	J.Martinez
1R	1R	0L	0L	9 TETUANERO	6380	2	C. Monte'gro	6|55½	Tetuán-Pulla	J.Pedone
2S	4S	2S	4L	10 NEANDER	7104	4	V. Garay	5|53	Parral-Nearube	A.Giovanetti
5I	1L	5L	5L	11 KARUNCHAY	7096	1	N. Fernández	5|53	Batallador-T'nera	J.Della

Cand.: EL CHUSCO (4) Enem.: Neander (10) Sport: Resoplo (2)

5ª Carrera — Pr. LA RUBIA — 900 Mts. — A las 16.10

—	—	—	—	1 B. DEMON	——	11	J. Caro	2|55	Gognac-La Bohemia	J.Ojeda
—	—	—	—	2 LISTADO	——	6	J. Ortiz	2|55	Canthare-Listona	V.Santos
6S	5S	—	—	3 QUITO	7067	5	O. Tévez	2|55	Bellman-Queca	J.Alvariza
—	—	—	—	4 MI D'MANTE	——	15	A. Sánchez	2|55	Optimist-Veladora	R.Ghigliotti

EL CLASICO "BOLIVIA"

COMPLETO DE MAÑANA

	5	MARIUCHO	7175	3	B. Arturo	2|55	Efeso-Marime	J.Freytes
	6	CORCEL	——	7	A. Etchart	2|55	G. Time-Ch. Blossom	A.Salvati
	7	D'HAIDOSHKY	——	9	E. Jara	2|55	Bolshoi-Distracción	J.Fregonese
	8	ADEPTO	——	13	J. Vallejos	2|55	Pacifico-Abeja	R.H'moso
6S	9	P. CLARO	7084	16	F. Cáceres	2|55	Edictor-Tata Mala	M.Martínez
	10	P. GAME	——	17	no correrá	2|55	G. Star-Amistad	M.García
	11	OLIDEN	——	1	O. Domínguez	2|55	Grand Pá-Wien	J.Lofiego
6S	12	ATOQUI	7067	2	R. Alzamora	2|55	Quique-Atone	J.Paz
3S	13	ENTREMENT	7129	10	no correrá	2|55	Restoration-E'nence	H.Correa
3S 4S	14	EUSONIO	7175	12	N. Yalet	2|55	Cuarzo-Cascada	E.Boni
3S	15	A'MANECER	——	8	O. Pellegrino	2|55	Acuerdo-Mañanita	G.Cervi
	16	MEILLEUX	——	4	R. Encinas	2|55	Malhechor-Ra'chuza	J.Flores
	17	COSMOS	——	14	L.Camoretti	2|55	Optimist-F. Salvaje	J.E'chourry

Cand.: CORCEL (6) **Enem.: Eusonio (14)** **Sport: Alamanecer (15)**

LLAVE Nº 1	LLAVE Nº 2	LLAVE Nº 3	LLAVE Nº 4	LLAVE Nº 5	LLAVE Nº 6
B. Demon	2 Listado	6 Corcel	7 D'idoshky	10P. Game	15 Alamanecer
Quito	5 Mariucho	13 Entrement	8 Adepto	11 Oliden	16 Meilleux
Mi Diamante	12 Atoqui		9 P. Claro	14 Eusonio	17 Cosmos

6ª Carrera — Pr. BOLIVIA (Clásico) — 1600 Mts. — A las 16.55

3P 2P 1P	1	TARIA	6920	7	A. Etchart	3|57	Tatán-Sans Doute	O.Ojeda
2S 3S 4S	2	VINTAGE	7123	5	H. Ciafardini	3|56	Sideral-Pineau	J.Lapistoy
1S 1S 0P	3	ES BRUJA	7173	8	E. Jara	3|56	Mefistófeles-E'ática	J.E'chourry
5S 1S 4S	4	HUIJA	6545	1	R. Ciafardini	4|55	Resuello-Iliria	J.Penna
6S 1S 3L	5	GORJEA	7064	2	A. Sánchez	3|54	Agazen-Gorgeta	B.Giovanetti
6S 3P 3P	6	GEORGICA	7128	3	J. Torres	4|54	Gulf Weed-Patna	A.Salvati
4S 1S 2S	7	OBLATION	7173	6	O. Tévez	3|53	M. Tracks-Orizaba	R.Brancacio
3S 2P 3P	8	CINYRAS	7167	4	no correrá	3|52	B. Bey-Chispeada	J.Saccone

Cand.: GEORGICA (6) **Enem.: Oblation (7)** **Sport: Vintage (2)**

LLAVE Nº 1	LLAVE Nº 2	LLAVE Nº 3	LLAVE Nº 4
1 Taria	2 Vintage	3 Es Bruja	5 Gorjea
4 Huija	6 Georgica	8 Cinyras	7 Oblation

7ª Carrera — Pr. TOILE — 1000 Mts. — A las 17.40

0L 0L 1P	1	TAFIA	7108	9	V. Barrio'vo	3|56	Tatán-Caña Dulce	R.Cortez
2S 5S —	2	(AZAFATA	5929	1	R. Ciafardini	3|56	Argos-Amoureuse	J.Penna
0P — —	3	(RADIADA	6964	5	no correrá	3|56	Mangangá-On Guard	Idem
5S 6S 0P	4	LA C'ELLANA	7138	11	J.Torres	3|56	Erasmo-R. d. Aragón	A.Salvati
1S 6S 3S	5	FOUR ROSES	7108	6	D. Magariño	3|56	Tirreno-Gin Gala	O.Razán
2P 5P 4P	6	OJOS GRISES	6334	8	L.Camoretti	3|56	Muy Claro-S. Bella	A.Alvariza
0S 0S 4S	7	VALALI	6854	14	L. Camoretti	3|56	Tobago-Marcela	J.E'chourry
5L 0L 5L	8	SUBITA	7133	10	C. Sauro	3|56	Argos-Sierrita	J.Della
0S 5S 5P	9	P. DEL ESTE	7012	12	R. Alzamora	3|56	C. Petition-R. d. Pago	G.Cervi
2P — —	10	MY FLY	7036	4	R. Zapata	3|56	Right Boy-M. Star	J.Lapistoy
4S 1P 4S	11	(MASQUERADE	6981	13	O. Nardi	3|56	C. Harwell-Maxixa	A.Irusta
1P 0P 5P	12	(VALSE	7108	7	V. Garay	3|56	Venusto-Minuit	Idem
0S 1S 5P	13	ESLOVENA	6981	3	A. Etchart	3|56	P. Christian-Extasis	J.Chavarri
0S 0S 2S	14	FELICE	7034	2	J. Ibarra	3|56	Restoration-Fiancé	N.Ojeda

Cand.: FELICE (14) **Enem.: May Fly (10)** **Sport: Azafata (2)**

LLAVE Nº 1	LLAVE Nº 2	LLAVE Nº 3	LLAVE Nº 4	LLAVE Nº 5
1 Tafia	2(Azafata	4 La C'tellana	5 Four Roses	7 Valali
3 Súbita	3(Radiada	6 Ojos Grises	11(Masquerade	14 Felice
0 May Fly	9 P. del Este	13 Eslovena	12(Valse	

8ª Carrera — Pr. LUVINA — 1800 Mts. — A las 18.30

2S 6S 1S	1	(EL ZONDA	7127	12	C. Sauro	4|57	Anaram II-E'tienne	J.E'chourry
3S 4S 1S	2	(SPEYSIDE	7155	7	J. Torres	4|57	Tobago-La Pampa	Idem
0P 3L 5L	3	MALON	6718	5	no correrá	4|57	Malambo-Rafaela	R.Fuentes
2S 3S 4L	4	DUBONNET	7166	9	J. Ortiz	4|57	Canthare-P. d. A'rias	A.Grassi
1L 2L —	5	AEROPOLIS	7096	3	J. Domeq	4|57	Labrador-Ayla	J.Boquín
5L 0L 0L	6	SPIRELL	7136	4	no correrá	4|57	Latero-Premia	I.Alamo
1S 2S 0P	7	MANZANAR	7143	8	A. Sánchez	4|57	Madison-Macabea	F.Vitale
4P — —	8	(P. CHARLIE	6389	11	R. Ciafardini	4|54	Carapálida-Q. E'beth	J.Penna
1S 5P 2S	9	(CAN-DO	7095	1	J. Perfetto	4|54	Branding-Savvy	Idem
0S 1S 2P	10	SCORER	7095	10	E. Jara	4|54	Scotch-Huayhuen	F.Guerrero
0P 3L 1L	11	TAMANDARE	7155	6	P. Quevedo	4|54	P. d'Or-Trau'erei	H.Santiago
6P 6P 0S	12	INTRUSO	6224	2	D. Magariño	4|54	Venusto-Comedida	J.Maldotti

Cand.: EL ZONDA (1) **Enem.: Dubonnet (4)** **Sport: Manzanar (7)**

LLAVE Nº 1	LLAVE Nº 2	LLAVE Nº 3	LLAVE Nº 4
1(El Zonda	4 Dubonnet	3 Malón	8(P. Charlie
2(Speyside	6 Spirell	5 Aerópolis	9(Can-Do
10 Scorer	7 Manzanar	12 Intruso	11 Tamandaré

Oblation y Vintage Son Serias Rivales

Oblation está corriendo con buen resultado. Días pasados, perdió una de novela frente a Es Bruja y como ha seguido su preparación está en excelentes condiciones.

Vintage por su parte viene actuando en gran forma. A su segundo a media cabeza de Opereta, sumó en seguida una fácil victoria sobre Soft Lass a la que venció por dos cuerpos en 1'37" clavados para la milla. La defensora de la prestigiosa caballeriza Comalal, mantiene alto grado de preparación y no obstante los 56 kilos, dando ventajas a sus rivales, puede ser la ganadora.

Otra competidora con mucha chance es Taria, ubicada en primer término en el handicap con 57 kilos, que en realidad no son muchos para la defensora del stud Los Cerros, que vuela alto en privado y cuenta con performances valiosas, que justifican su condición de top wheight.

RAMBLA MEJORARA

El cuidador Juan Carlos Caimi nos hizo llegar un pedido de aclaración con respecto a la chance de su pupila Rambla que intervendrá en la quinta carrera del domingo en San Isidro. Manifiesta el trainer que su pupila anda mucho en sus ensayos y su fracaso último fue debido a que corrió con el herraje muy ajustado, perjudicándola en su accionar.

Tiene una Fija...

CON EL ZONDA. Cayetano Sauro tiene una fija en la prueba final de mañana en San Isidro.

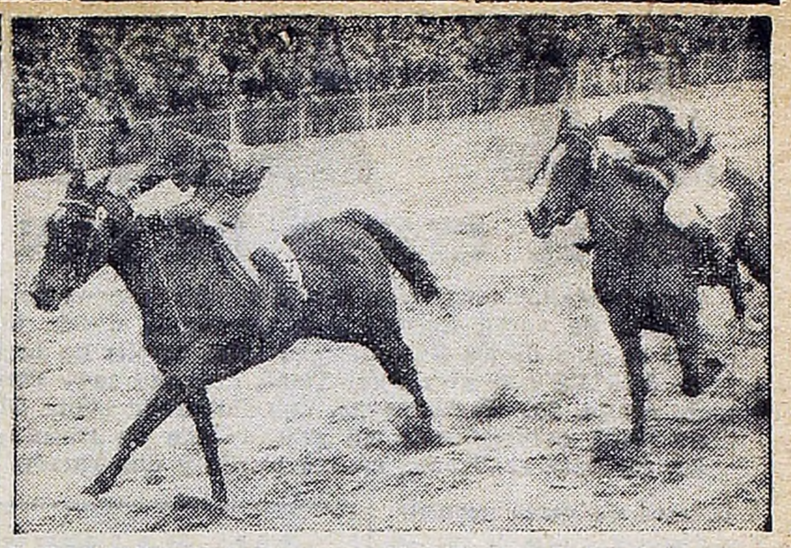

GRAN CARTA. Geórgica, que aparece en el grabado al vencer a India Diana, es gran carta en el Bolivia, a correrse mañana.

UN COMUNICADO DE LA GREMIAL DEL PERSONAL

Sigue sin solución el problema existente entre la Asociación Gremial del Personal de los Hipódromos de Buenos Aires y San Isidro y el Jockey Club. En la víspera hubo una nueva entrevista con la paritaria y al final de la reunión, no se había mejorado en nada la posición primitiva. En virtud de ello, los directivos de la gremial emitieron el siguiente comunicado:

"Se hace saber a la opinión pública, que luego de nueve reuniones que se han efectuado con los representantes del Jockey Club en la Secretaría de Trabajo, los resultados obtenidos, han sido tan insignificantes, que desde ya podemos entrever el fracaso de las negociaciones llevadas a cabo para renovar nuestro convenio colectivo de trabajo. La institución ofreció como aumento a sus trabajadores, un 15 por ciento sobre las asignaciones básicas, sin modificar las existentes escalas por antigüedad y otros rubros que integran el jornal del trabajador". Frente a esta política agresiva e incomprensible, responsabilizamos al Jockey Club de Buenos Aires, de pretender condenar a sus trabajadores a percibir, a cambio de sus esfuerzos, salarios indecorosos, situación que no estamos dispuestos a permitir y que defenderemos con la fuerza de nuestra organización".

HIPODROMO DE ROSARIO

Carreras oficiales a disputarse mañana en el hipódromo Independencia:

1ª carrera - 1300 m. - A las 16.30
(En esta carrera comienza la primera apuesta doble)
1 Te Veo 55, S. Ledesma
2 L. Bruja 54, F. Maldonado
3 Populera 54, A. Maldonado
4 Nube Roja 54, J. Nicolini
5 Garrapata 52, no correrá

2ª carrera - 1300 m. - A las 17.—
(En esta carrera se complementa la primera apuesta doble)
1 T. Norte 56, L. Albornoz
2 G. Wind 56, A. Maldonado
3 Lingam 56, R. López
4 M'namara 55, J. Savio
5 Cedrón 54, J. Funes

3ª carrera - 1400 m. - A las 17.40
(En esta carrera comienza la apuesta triple)
1 (Eslovaco 57, R. Soliño
2 (Kiel 55, A. Maldonado
3 Calpi 57, F. Figueroa
4 Han 57, D. Vivas
5 (Hervidero 57, H. Canelo
6 (En Avant 55, H. Libré
7 Dongo 55, no correrá
8 Sorrentino 55, R. Aguilera

5ª carrera - 1400 m. - A las 19.—
(En esta carrera continúa la apuesta triple)
1 (Ramón 57, H. Libré
2 (Miuce 52, A. Maldonado
3 Del Cerro 55, J. Suárez
4 Don Yan 54, J. Funes
5 Matroso 52, H. Magistral
6 F. de Hoja 52, R. Aguilera
7 Suspensita 52, R. Bayardi
8 P. Dreams 49, J. Figueroa

7.Scorer 50 2½ cp
8 Beagle 54½ 6 cp
9 Ibicuy 51 ½ cp
0 Argón 50½ 20 cp

7096
La Plata 6|2|67
(Pista normal)
2500 — 2'40"2|5
1 Aerópolis 54
2 Llal 50 5 cp
3 Esc'dite 51 10 cp
4 Servidor 57 cb
5 Ka'chay 54 2 cp
6 Hayri 50½ 1 cp
7 B. Busca 56 6 cp
U Don Manolo 53

7104
S. I. 7-2-67
(Pista normal)
2400 — 2'30"2|5
1 Maquiavelo 59½
2 Neander 49 2½ cp
3 Cataplún 54 1 cp
4 Flaminio 54½ pz
5 Escénico 55 ¾ cp
6 Pendaño 53 20 cp

7106
S. I. 7-2-67
(Pista normal)
1600 — 1'39"2|5
1 C. Lass 57
2 B. Home 56 ½ cb
3 S. Moi 56 pz
4 Ca'rina 56 1½ cp
5 L. F'rite 56 ½ cp
6 Es'cita 56 4½ cp
U Buceadora 56 2 cp

7108
S. I. 7-2-67
Pista normal)
1000 — 58"2|5
1 Hardiment 53½
2 Huesca 54 ½ cb
3 M. Cua 56 1½ cp
4 Tafia 56 hc
5 F. Rosse 56 pz
6 Valse 56 ½ cb
7 Yalavi 56 1½ cp
8 Weste'dt 56 ¾ cp
9 Festal 54 5 cp

7110
S. I. 7-2-67
(Pista pesada)
1500 — 1'32"
1 Atambor 56
2 V. M'celo 56 3 cp
3 R. D'ut 56 2½ cp
4 E. Grass 56 ——
5 Huicalan 56 ——
6 N. Royal 56 ——
7 Ma'mía 56½ ——
8 Lander 56 ——
9 Piloto 57 ——
10 Partisan 56 ——
11 Condarco 56 ——
12 Campillo 56 ——
13 Car'ño 56½ ——
U L'nium 56½ ——

Nota: No se registraron más distancias por no haber funcionado el photochard por falta de luz.

7114
L. Plata 10-2-67
(Pista Normal)
1300 — 1'20"4|5
1 Retintín 56
2 R. Glory 56 ¾ cp
3 Malaparte 56 2 cp
4 Jubile 54 2 cp
5 Mullins 56 1½ cp
6 Tébano 56 1 cp
7 R'rendun 56 el pz
8 D. Maiple 56 la cb
9 D. Mar 56 1 cp
10 Unikun 56 2 cp
11 D. R'naldo 56 ½ c
12 Colomero 56 la cb
13 Charran 56 1 cp
14 Extraño 56 ¾ cp
U Mulbi 53 2 cp

7122
S. Isidro 11-2-67
(Pista Normal)
1000 — 58"2|5
1 Lionel 52
2 M'chester 56 ½ pz
3 Oscurito 56 ¾ cp
4 S. H'so 56½ 1½ c
5 Spike 56 ½ cp
6 Parapoco 56 ¾ cp
7 Songeur 56 el pz
8 Thomson 56 la cb
9 Disculpe 56 el pz
10 Metapalo 56 ½ pz
11 Comal 56 ½ pz
12 T. Prince 56½ hc
13 Angus 56 ½ cb
14 R. Line 56 ½ cp
15 Dalmaker 56 2½ c
16 Gastón 56 ½ cb
17 C. Duque 56 1½ c
18 Guapo 56 1 cp
19 Urso 56 3½ cp
U S. Dandy 56½ 4 cp

7123
S. Isidro 11-2-67
1600 — 1'37"
1 Vintage 56
2 S. Lass 53 2 cp
3 Leonie 54 2 cp
4 Guinea 56 3½ cp

7124
S. Isidro 11-2-67
1600 — 1'38"4|5
1 Comanchera 56
2 R'role 56 ¾ cp
3 O. Star 54 2½ cp
4 Metalia 56 ½ cp
5 T. Night 56 3½ cp
6 Tricota 54 3½ cp

7127
S. Isidro 11-2-67
1600 — 1'35"4|5
1 El Zonda 57
2 Pompidou 56 el pz
3 V. Clarete 56 2½ c
4 Ch. Mon 56 1½ cp
5 G. Consul 56 2½ c
6 L. Paradise 56 1 cp
7 Marener 57 ½ cb
8 Puffin 57 ¾ cp
9 K. Knight 57 1½ c
10 El Dulzón 56 2 cp
U C'toriego 57 6½ c

7128
S. Isidro 11-2-67
1800 — 1'48"2|5
1 Opereta 56
2 Geórgica 56 1½ c
3 T. Song 57 3 cp
4 Bardisola 56 3 cp
5 M. Rupan 56 el pz
6 Acclain 56 3 cp
7 P'teridad 56½ 3 c
8 Procne 56 el hc
U F. Rose 48 4 cp

7129
L. Plata 12-2-67
(Pista Pesada)
1000 — 1'1"
1 Rutasol 55
2 Fagot 55 la cab
3 Langlois 55 5 cp
4 Entrament 55 3 cp
5 A'valdo 55 el pz
6 Comedido 55 ¾ cp
7 T. Boy 55 ½ cp
8 Vivazo 55 3 cp
U Garamón 55 4 cp

7130
L. Plata 12-2-67
(Pista Pesada)
1600 — 1'43"
1 L. Mesquita 56
2 Tucarita 56 2 cp
3 Carter 54 ½ cp
4 L. Millán 56 2 cp
5 Carilina 56 el pz
6 Buceadora 56 3 cp
7 D'cracia 56 5 cp
8 Ñomcohué 56 2 cp
U Peregrina 56 4 cp

7133
L. Plata 12-2-67
(Pista Pesada)
1200 — 1'15"3|5
1 Salustiana 56
2 V'ginhota 56 ½ cp
3 G. de Roma 56 2 cp
4 Ciclica 56 ½ cp
5 Egea 56 1½ cp
6 C'donia 56 ¾ cp
7 Lombarda 56 ½ c
8 Caldia 54 el pz
9 A. Cuá 56½ 1 cp
10 Súbita 54 v|m
U L. Biola 54½ 3 cp

7134
L. Plata 12-2-67
(Pista Pesada)
1 C. Baya 58
2 G'lidad 58½ 1½ c
3 Paimun 56 2 cp
4 A'chinata 56 ¾ cp
5 S. al Salto 56 4 cp
6 G. Rapid 54 v|cp

7136
L. Plata 12-2-67
(Pista Pesada)
1400 — 1'28"
1 Spirell 54
2 Naos 54 1½ cp
3 L. Bey 56 el pz
4 Banjo 56 ½ cb
5 Curt 54 1½ cp
6 H'tropo 56 el pz
7 Agram ½ cb
8 Egerio 56 ¾ cp
9 Aral 56 ½ pz
10 Yacamazu 57 6 cp
U Barullón 55 1½ cp

7138
S. Isidro 12-2-67
(Pista Pesada)
1200 — 1'14"2|5
1 L. Castellana 56
2 T. Flower 56 2½ c
3 Thessalie 54 3 cp
4 Homga 56 1 cp
5 R'rence 56½ ½ c
6 Novara 56 1 cp
7 L. Colmena 56 2 cp
8 Flechada 56 3 cp
9 M. Niña 56 ½ cp
10 Maitea 56 1 cp
11 Chicharra 56 2 cp
12 Lema 56 ¾ cp
13 L'plata 56½ 1 cp
14 M. Hope 56 ½ cp
U Babuska 54 la cb

7140
S. Isidro 12-2-67
(Pista Pesada)
1200 — 1'14"
1 G. Bell 57
2 Deslumbra 54 ½ c
3 M. Huyrin 56 1 cp
4 H. Azul 56 ½ cp
5 Gachera 56 2 cp
6 Murovia 56 3 cp
7 Arenosa 54 v|cp
8 Cuyaba 56½ 1½ c
9 Ch'pusa 56½ ½ c
U Gigantona 54 1 cp

7143
S. Isidro 12-2-67
(Pista Pesada)
2200 — 2'17"
1 El Taura 54
2 Manzanar 54 1½ c
3 Cortejo 56 ½ pz
4 Saumur 54 1 cp
5 Maginot 54 2 cp
6 R. Guazú 54 1 cp

7144
S. Isidro 12-2-67
(Pista Pesada)
1500 — 1'29"4|5
1 I. Whitte 56½
2 Bisaya 56 3 cp
3 Sample 56 2½ cp
4 El Chusco 56 1 cp
5 Atila 56 ¾ cp
6 Ñango 56 la cb
7 Tafilete 56 1 cp
8 Allá Voy 56 ½ cp
9 Revolt 56 3 cp
U Coatai 55½ 1 cp

7148
La Plata 17-2-67
(Pista normal)
1600 — 1'40"4'5
1 R. Rose 53
2 Carapuse 56 2 cp
3 Borica 56 ½ pz
4 Lunecilla 56 10 cp
5 S'muelas 56½ 6 cp
6 Chambrete 56 2 cp
U Mirria 56½ 3 cp

7155
S. Isidro 18-2-67
(Pista normal)
1600 — 1'36"4|5
1 Espinoso 57
2 Speyside 56 1½ cp
3 Amaico 54 el hc
4 R. Sol 56 ½ cp
5 Taman're 54 5 cp
6 Pompidou 56 el hc
7 L. Fifre 56 3 cp
U I. Capac 56½ 8 cp

7158
S. Isidro 18|2|67
(Pista normal)
3000 — 3'8"
1 Mentolatum 56½
2 Codolar 56 ½ pz
3 Bálsamo 56 6 cp
4 B'dazo 54 3 cp
5 Escénico 49 4 cp

7159
S. Isidro 18|2|67
(Pista normal)
1600 — 1'37"4|5
1 Piloto 56
2 Palway 56½ ½ p
3 C. Cañete 56 la cb
4 Alferat 56 ½ cp
5 C'leño 56 2 cp
6 Pavilo 54 3 cp
7 R. Manso 56 1½ c
8 Bar'ricus 56 1 cp
9 M. de N'te 56 ½ c
10 Flaxman 56 la cb
11 Pivot 56 16 cp
U V. M'chelo 54 1 cp

7166
La Plata 19|2|67
(Pista normal)
2500 — 2'40"
1 Flautero 57½
2 Dubonnet 56 v|cp
3 Amanto 52 v|cp
4 Defrente 56 2 cp
5 S. Tower 56 ½ cp
6 Frag'to 56½ 1 cp
U Halaguero 54 v|cp

7167
La Plata 19|2|67
(Pista normal)
1600 — 1'40"
1 Cyniras 56 2 cp
2 Empausa 56 2 cp
3 Panoplia 56 v|cp
4 Venti'ra 56½ ½ cp
5 Sonrosa 54 1 cp
6 U. Nena 56 ¾ cp
7 C. Regine 56½ 1 cp
8 Meta'bra 56 ½ cp
9 S. Doll 56½ ¾ cp
10 N. Mary 56½ 1 cp
11 Parla'taria 56 2 cp
12 Witchery 56½ v|cp
13 Noissete 56½ ½ cp
U Priguala 56½ 1 cp

7173
S. Isidro 19|2|67
(Pista normal)
1500 — 1'30"2|5
1 Es Bruja 56
2 Oblation 56 ½ cb
3 Texas 56 3 cp
4 Pontonera 56 ½ cp
5 Mitologie 56 2½ cp
6 Leña 53 1½ cp
7 Marsella 56 2 cp
8 Itwilldo 56 2½ cp
U Doña Yo'da 54 1 cp

7175
S. Isidro 19|2|67
(Pista normal)
900 — 52"3|5
1 Gañán 55
2 Eusonio 55 ½ cp
3 Maitén 55 ½ cp
4 Tarugo 55 1½ cp
5 Maltra'do 55 el pz
6 Progre'ta 55 6½ cp
7 Mariucho 55 3 cp
8 G. Manso 55 4 cp
U Calmo 55 1½ cp

7176
S. Isidro 19|2|67
(Pista normal)
1200 — 1'10"3|5
1 Che Duque 56
2 S. Her'so 56 la cb
3 Pompeio 56 2½ cp
4 Tallante 56 2½ cp
5 Thompson 56 la cb
6 Parapoco 56 la cb
7 Simil 56 1 cp
8 Tartarus 56½ v|m
9 Hondazo 56 el pz
10 Delicieux 56 ½ cb
11 El M'qués 56 ½ cb
12 Vértice 56 1 cp
U Yacal 52 20 cp

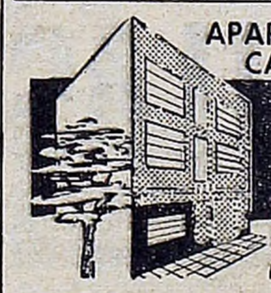
APARTAMENTOS CON BAÑO PRIVADO
CALEFACCION - MUSICA AMBIENTAL
HOTEL ALBERDI
BASUALDO 967 T.E. 68-0296
MEDIA CUADRA JUAN BAUTISTA ALBERDI 5100

HOTEL HUMBERTO
ENTRADA PARA TAXIS
HAB. BAÑO PRIV. TEL. CALEF.
LA MEJOR MUSICA AMBIENTAL DE BS. AS.
HUMBERTO 1o 1149/51
T.E. 23-9664
PRECIOS MODICOS

LE BRIGADIER FIRME

EN EL CESPED DE SAN ISIDRO EMPLEO 1'26"1|5

Muy pobladas estuvieron las pistas de ensayos del hipódromo de San Isidro. Se habilitaron la cancha de césped de vareo normal y la de arena, donde muchos elementos cumplieron ejercicios de gran mérito. Tal el caso de Le Brigadier, el veloz pupilo de Lapistoy, que empleó para los 1400 metros el buen tiempo de 1'26"1|5 con arrollador final, dejando muy conformes a sus allegados. Y en lo que concierne a la pista de arena, fue Tagliamento, que floreando sobre 2200 metros marcó 2'24" con interesantes parciales y 12"3|5 de final, evidenciando un gran estado de training. A continuación ofrecemos a nuestros lectores todos los trabajos realizados en ese medio y que fueron controlados por nuestros eficaces cronometristas:

(Césped de vareo normal)

LE BRIGADIER, R. Zapata 1400 en 1'26"1|5 con 12"1|5 de final; BIG SHOT, J. Perfetto 1400 en 1'26"2|5; ULOGIO, H. Ciafardini 1800 en 1'53"2|5; TAUMATURGO, R. Zapata 1400 en 1'26"2|5; OSCURITO, E. Olguín 1200 en 1'12"; BONIROK, A. Etchart 600 en 34" 3|5; LA FECHA, I. Leguisamo a la par de Forwtley, H. Ciafardini 1000 en 1'1"; HOSTIGADA, E. Jara a la par de Yalavi, A. Vela 1000 en 1'; BIEN PUEDE, O. Tévez 1800 en 1'55"2|5; OCEAN, J. Lococo a la par de Chacayán, D. Demilio 1800 en 1'56"; HOME SERVICE, A. Plá a la par de Star Dusch, P. Prieto 1000 en 1'1"; METAPALO, R. Tavella 1000 en 59"3|5; NIJINSKA, E. Jara a la par de Basushka, R. Segato 600 en 35"; EMPIRE SUN, R. Zapata, 1400 en 1'27"2|5.

PISTA DE ARENA NORMAL

TAGLAMENTO, O. Cosenza, 2200 en 2'24", últimos 2000 en 2'10", 1000 en 1'3", con 12"3|5 de final; RIXDAL, O. Tévez, a la par de FORCEJO, H. Salas, 800 en 47"; PALIDO, G. Pereyra, 1600 en 1'42"; LOCKER, J. Martino, 1600 en 1'42"; MATALDI, J. Torres, 1000 en 1'1"2|5; GOBERNADO, L. Camoretti, a la par de AGUAPE, J. R. García, 800 en 49"3|5, el primero dio cuatro cuerpos de ventaja e igualó; EQUIS EQUIS, A. Carbajo, a la par de TORRENS, P. Colman, 1000 en 1'2"2|5; ONDULANTE, J. R. García, 1500 en 1'37"; CARO FIGLIO, R. Encinas, 800 en 47"3|5; MODEST HERO, J. Torres, 600 en 35"3|5; BLASCO, M. Carranza, a la par de ABRUMADOR, A. Longo, 600 en 34" 3|5; PIQUE, J. Ramallo, a la par de ATAMBOR, O. Cosenza, 1000 en 1'2"2|5; ANDES, O. Pellegrino, a la par de NICK QUICK, H. Barrera, 1600 en 1'42"3|5; HUINCAS, L. Canú, a la par de MORNY, R. Rutti, 1600 en 1'44"3|5; PERMIT ME, E. Pellegrino, 800 en 50"; DISCULPE, L. Calvete, 600 en 36"; PONTONERA, O. Pellegrino, a la par de DANESA, P. Colman, 800 en 48"3|5; TIZIANO, A. Etchart, 800 en 50"; RIO LIMPIO, E. Jara 1200, cómodo, en 1'19"; CHEAR UP, A. Sánchez, 1000 en 1'2"3|5.

RIXDAL cumplió una partida excepcional en la arena del Norte. El hijo de Sideral y Rine empleó 47" clavados para los 800 a la par de Forcejo, dejando entrever que está muy a punto.

EN GALVEZ REANUDAN LA ACTIVIDAD HIPICA

GALVEZ, 24 (De nuestro corresponsal). — Un programa extraordinario se llevará a cabo el domingo próximo en el hipódromo de Gálvez. Se reanuda la actividad hípica con carreras que han de mantener latente la expectación de los entusiastas, a lo largo de la jornada. Se han logrado 150 inscriptos, procedentes de Rosario, Santa Fe, Venado Tuerto, Rafaela, San Nicolás, San Jorge, Irigoyen, Cañada de Gómez, Sastre, Las Rosas, Marcos Juárez, Villa María y demás pueblos vecinos. El receso de la actividad lo motivaron diversos problemas que felizmente fueron solucionados. Del interés que suscitan estas competencias en la provincia de Santa Fe da fe el enorme público que concurrió el domingo pasado a Son Jorge donde se batió record de concurrencia.

LA MILLA ES FACIL PARA TIMBERLAND

Fue escasa la actividad de pista en el Hipódromo de La Plata. Entre los pocos ensayos controlados, por nuestros cronometristas sureños, está el de Timberland, que pasó la milla en gran forma, marcando 1'43"3|5 con excelente final. A continuación damos el detalle de los aprontes controlados en dicho medio y que son los siguientes:

APUNTADOR, D. Torrilla, 2000 en 2'17"; PREVENU, A. Real, 1200 en 1'16"3|5; ROLEX, C. Giani, 1000 en 1'2"3|5; CARAMANCHEL, P. Tárrago, a la par de MARS, J. Vargas, 1000 en 1'3"; MANTEO, O. Corbalán, 1000 en 1'3"1|5; ES SUERTE, C. Giani, 1000 en 1'4"; INDIO BONITO, R. Cepeda, 2200 en 2'32"2|5; ARROCERA, D. Torrilla, y DONCEL, J. Corso, 1100 en 1'10"1|5; CUMALAN, C. Corso, 1300 en 1'24"2|5; ARISTON, J. Yalet, 1200 en 1'16" 3|5; GANGES, L. A. Díaz, y DON GOYO, C. Montenegro, 2000 en 2'15"; TIMBERLAND, F. Tolosa, 1600 en 1' 43"3|5; ELUDIR, A. García, 1000 en 1'3"3|5.

MORILLON ACTUARA EN LA SEGUNDA CARRERA

El cuidador Francisco D. Vitale resolvió presentar a su pensionista Morillón en la segunda carrera de mañana en San Isidro. El defensor de la caballeriza Esterel, será conducido por J. L. Leguizamón.

● OTRAS NOTICIAS

De la yunta Don Ale - Neaberu, a cargo de Enrique Braga, solo actuará el primero de los nombrados, conducido por J. Schmit. Se resolvió presentar a Vértice, que termina de llegar undécimo de Claugus en la última carrera del domingo pasado en San Isidro.

El cuidador Asunción Núñez, resolvió confiar su dirección al jockey Justo Ortíz y espera que cumpla mejor performace. A Preludio que no tenía monta designada lo dirigirá Rafael Nístico.

* * *

En la cuarta carrera se produjo como única novedad, la deserción del caballo Escénico.

* * *

En la quinta carrera no serán presentados Persian Game y Entrement. A Eusonio se le cambió jinete. En lugar de Gualberto Pérez, será Néstor Yalet su piloto.

* * *

El cuidador Julio F. Penna, resolvió presentar solo a Azafata en la séptima carrera. Su otra pensionista Radiada es reservada para otro compromiso. A Masquerade la dirigirá Oscar Nardi, en reemplazo de Guillermo Rivero.

CAMBIE SU SUERTE
Gane a la Tómbola y a la Lotería con
LA SIBILA — DAGA
Pídala a su canillita

RECIENTEMENTE INAUGURADO HOTEL DALLAS
APARTAMENTOS CON BAÑO PRIVADO TELEFONO Y MUSICA AMBIENTAL CALEFACCION Y AGUA CALIENTE
ECUADOR 224
NUEVO TELEFONO 89-1659 89-1650
A UNA CUADRA EST. ONCE - A 20 MTS. ESQ. CANGALLO 3000

HOTEL HERMITAGE
LAPRIDA 1429 T.E. 82-9651/54 ALT. AV. SANTA FE 2800
APARTAMENTOS CON BAÑO PRIVADO - TELEFONO
AGUA CALIENTE - CALEFACCION - GARAGE A MEDIA CUADRA
CON MUSICA ESTEREOFONICA

VINTAGE SE DESTACO EN LAS PARTIDAS: 47"

La casi totalidad de los pingos que figuran anotados en las distintas pruebas del programa de mañana en San Isidro, cumplieron con sus partidas finales, donde dieron acabadas muestras de su magnífica preparación. En ellas se destacó Vintage para su compromiso del premio clásico Bolivia, empleando 47" clavados para los 800 y anticipando que habrá que correr mucho para ganarle. Estos son los ejercicios:

● PRIMERA CARRERA

De San Isidro: DEMOCRACIA, G. Pereyra 800 en 50"; LE FAVORITE, E. Perdomo 800 en 48"3|5 césped; ESTRICTA, I. Leguisamo 800 en 52", MARJORIE, O. Cosenza 800 en 50"; BACK HOME, A Etchart 800 en 50"; HURACANADA AZUL, A. C. Domínguez 800 en 48" césped.

De Palermo: SANS MOI, A. Sánchez a la par de Narciful, J. Rolón 800 en 50'2|5.

● SEGUNDA CARRERA

De San Isidro: MORILLON, J. Leguizamón 800 en 49", RAFRA, C. Sauro 800 en 48" césped; RIO MANSO, J. E Díaz 800 en 50"; CARMELEÑO, E. Perdomo 800 en 48" 2|5 césped; NOBLESSE ROYAL, E. Jara 800 en 48"; ARTFUL, H. Ciafardini 800 en 50" césped; VERTICE, R. Núñez 800 en 48" césped; PICAPIEDRA, R. Ciafardini 800 en 48"2|5 césped.

De Palermo: PALWAL, O. Nardi a la par de Mitólogo, I. Gómez 800 en 50"4|5; MAMAMIA, O. Matteucci a la par de Petalia, A. A. Domínguez 800 en 50"2|5; PRELUDIO, R. Nístico a la par de Bombal, E. Ríos 800 en 49"; TODAY, J. Lago a la par de Magain, R. Segato 800 en 51".

● TERCERA CARRERA

De San Isidro: BABADA, J. Iglesias 800 en 50"; ROUSSEROLE, H. Colman 800 en 49" 3|5; COSTA FIRME, V. Garay 800 en 47" 3|5 césped; TENDER NIGHT, H. López 800 en 49"3|5; CARAPUSE H. Núñez 800 en 48" césped.

● CUARTA CARRERA

De San Isidro: RESOPLO, C. Sauro 800 en 50"; ESCENICO, H. López 800 en 49' césped; CAMINO, H. Ventura 800 en 50"; NEANDER, V. Garay 800 en 48"4|5 césped.

De Palermo: EL CHUSCO O. Nardi 800 en 53"2|5; TIO MACHO, F. Fagín 800 en 53".

● QUINTA CARRERA

De San Isidro CORCEL, A. Etchart, 500 en 30"2|5; DISTRAIDOSHKY, E. Jara, 500 en 29", césped; ATOQUI, R. Alzamora, 500 en 28"3|5, césped; ALAMANECER, O. Pellegrino, 500 en 29"; MEILLEUX, J. Lococo, 500 en 29".

De Palermo: QUITO, J. Walsh 500 desde las cintas en 29'2|5; MARIUCHO, B. Arturo 500 desde las cintas en 51"4|5; MI DIAMANTE, A. Sánchez a la par de Noisette, J. C. Srur 600 en 36"4|5.

● SEXTA CARRERA

De San Isidro: TARIA, A. Etchart, 800 en 47"3|5, césped; VINTAGE, H. Ciafardini, 800 en 47", césped; ES BRUJA, E. Jara, 700 en 42", césped; HUIJA, R. Ciafardini, 800 en 48"3|5, césped; GEORGICA, J. Torres, 800 en 50"; OBLATION, O. Tévez, 800 en 47"3|5, césped.

De Palermo: GORJEA, A. Sánchez 800 en 51"4|5.

● SEPTIMA CARRERA

De San Isidro: TAFIA, V. Barrionuevo, 500 en 29", césped; AZAFATA, R. Ciafardini, 500 en 28"4|5, césped; LA CASTELLANA, J. Torres, 600 en 35"4|5; OJOS GRISES, J. Camoretti, 500 en 28"3|5, césped; MAY FLY, R. Zapata, 500 en 28"3|5, césped; FELICE, J. Ibarra, 500 en 28"3|5, césped.

De Palermo: MASQUERADE, C. Riero 500 desde las cintas en 30"; VALSE, V. Garay 500 desde las cintas en 30".

● OCTAVA CARRERA

De San Isidro: EL ZONDA, C. Sauro, 800 en 49", arena; SPEYSIDE, J. Torres, 700, muy cómodo, en 45"; DUBONNET, J. Ortiz, 1000 en 1'1"2|5; MANZANAR, A. Gaetán, 1000 en 1'1"4|5; CANDO, R. Ciafardini, 800 en 48" 3|5; INTRUSO, D. Magariño 800, cómodo, en 51"3|5.

De Palermo: SCORER, J. Jara a la par de Coi, H. Barrera 800 en 49"2|5.

El Chileno Amestely, Invitado a Caracas

SANTIAGO DE CHILE, 24 (ANSA). — Casi 21 años y una fama notoria en los hipódromos de esta capital, rodean al jockey Juan Amestely, que el año anterior se consagró como el mejor jinete de la temporada al ganar la estadística. Acaba de recibir una jugosa propuesta para radiearse en Caracas.

Se cree que aceptaría el convite. Amestely había recibido anteriormente otra proposición por parte del stud limeño Barlovento, pero no le satisfizo.

EL GLOBO DE LA SUERTE

En la última fecha de la semana volverá a ocupar el "tablero" la lotería de Tucumán, poniendo en juego su habitual programa de 10 premios mayores y la base de $ 12.000.000. A las 14.30 dará comienzo la extracción, que se ajustará a este detalle:

TUCUMAN

Sorteará mañana

1 de	$ 12.000.000
1 „	„ 750.000
1 „	„ 200.000
1 „	„ 100.000
1 „	„ 50.000
5 „	„ 8.000

Las últimas 10 grandes

12.496	24.205
13.839	30.461
40.808	7.627
41.681	36.697
7.241	31.518

Atrasados a la grande

Centena
9
25 sorteos sin salir
Decena
7
25 sorteos sin salir
Unidad
0
22 sorteos sin salir

FOVORITO: 970

Dos números atrasados

87 14

Atrasados a los premios

75	47	71	21	65
—	—	—	—	—
83s.	64s.	39s.	31s.	30s.

Centena 8 — Decena 5 — Unidad 5

FAVORITO: 855

Combinación factible

70 55

SORTEOS DE MARZO

Días	Loterías	Premios
1	Córdoba	10
1	Tómbola	20
2	Provincia	21
3	Nacional	24
3	Montevideo	10
4	Tucumán	10
6	Tómbola	20
8	Córdoba	10
8	Tómbola	20
9	Provincia	21
10	Nacional	24
10	Montevideo	10
11	Tucumán	10
13	Tómbola	20
15	Córdoba	10
15	Tómbola	20
16	Provincia	21
17	Nacional	24
17	Montevideo	10
18	Tucumán	10
22	Córdoba	10
25	Tucumán	10
27	Tómbola	20
29	Córdoba	10
30	Provincia	21
31	Nacional	24
31	Montevideo	10

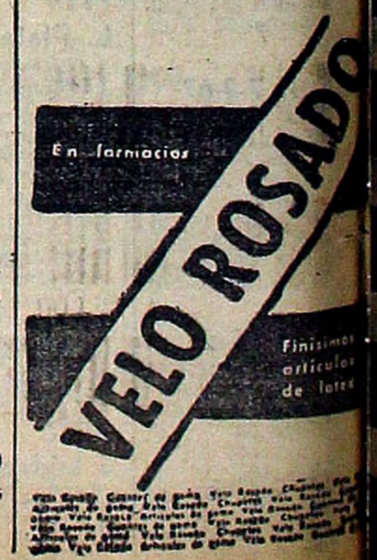

JABICLO ANDUVO A GUSTO EN LA MILLA

Las lluvias de la víspera no gravitaron mayormente en la pista de Palermo, que esta mañana estaba ligeramente húmeda. El mejor apronte controlado por nuestros cronometristas en dicho medio, lo realizó Jabiclo sobre la milla, distancia que le es muy favorable. Piloteado por Leguisamo, empleó 1'41"3|5 y le echó el ojo al clásico América, donde será figura de relieve. También llamó la atención de la gente de cancha, el ensayo de Charolais sobre 1200 metros. El pupilo de don Pedro P. Ferro, sigue su preparación en gran forma como lo evidencian la mayoría de sus ensayos, como el de esta mañana de 1'15" con buen final. A continuación damos el detalle de los trabajos realizados esta mañana en el circo metropolitano:

(Pista ligeramente húmeda)

JABICLO, L. Leguisamo, 1600 en 1'41"3|5, últimos 1000 a la par de KING'S KNIGHT, I. Gómez, en 1'4", con 12"3|5 de final. Buena corrida para el Clásico América; CHAROLAIS, A. Pauleau, 1200 en 1' 15"; MIGAJON, H. Pantanali, a la par de VERY PAT, R. Picón, 2000 en 2'11"1|5, últimos 1000 en 1'5", con 13" de final; BUJARA, A. Sánchez, 1800 en 1'55"4|5, últimos 1000 en 1'4", con 12"4|5 de final; EL FRONTINO, A. Pauleau, a la par de CANTHARA, J. Lago, 1200 en 1'16"3|5; PIQUITA, O. Nardi, a la par de CATHERINE, J. Galoppi, 1500 en 1'35"4|5; CORNICHON J. Rolón, 2000 en 2'11"2|5, últimos 1600 a la par de EMPERADOR, O. Nardi, en 1'45"1|5, GALLERO, A. Etchart, 1000 en 1'1"2|5; MAQUIAVELO, A. Pauleau, 1200 en 1'15"2|5; THINFINA, J. Walsh, 1300 en 1'23"3|5; RAMA ALTA, A. Etchart, 1500 de floreo en 1' 39"; DISCRETA, J. Lago, a la par de JOHNNY, A. Cella, 1700 en 1'52"4|5; PEREGRINA, J. Galoppi, 1200 en 1'18" 3|5; BRANDI, H. Pantanali, 2000 en 2'13"1|5; PAYANDE, A. Pauleau, 1500 en 1'40"; WAR BABY, E. Jara, 800 en 50"4|5: IRAZOQUI, O. Cosenza, a la par de NIAYA, A. Pauelau, 100 0en 1'2"3|5; SKYLIGHT, R. Rodríguez, a la par de BIRLADOR, J. C. Srur, 800 en 51"3|5; RENDINA, R. Nístico, 800 en 51"3|5; MORENA LINDA, J. C. Srur, a la par de EMPIRE DORMAIN, J. Vallejos, 800 en 51" 3|5; FLAMANTE, peón, a la par de PAIMUN, J. C. Srur, 800 en 50"2|5; MAJESTUOSA, E. Jara, 800 en 51"3|5; ARGOS, A. Pauleau, a la par de CORTO, O. Tévez, 800 en 50" 3|5; TRASLADO, E. Jara, 1000 en 1'6"3|5; ITWILDO, L. O. García, 800 en 50"3|5; TWIRE FORM, O. Matteucci, 800 en 52"1|5; MALCHUZA, V. Garay, a la par de CHAPADOR, J. Walsh, 700 en 42"3|5; WIZZARD, O. Nardi, 800 en 51"2|5; MOSCORRA, O. Matteucci, 800 en 51"2|5; YASUHITA, F. Fagín, 800 en 50"; CANCANERO, J. Lago, a la par de SACHA CHAYA, A. Pauleau, 800 en 50"4|5

(Ensayos de productos)

CATHARINA, O. Nardi, a la par de LUDMIDA, A. Sánchez, 700 en 43"2|5; YIN YEN, O. Tévez, 1000 en 1'4"4|5; MABO, R. Picón, a la par de FRED GODO, peón, 600 en 36"3|5; LA MARINERA, A. Pauleau, 700 en 44"2|5; SNOW SKY, T. Espino, a la par de SNOW MANE, R. Pellagatta, 600 del opuesto en 37"2|5.

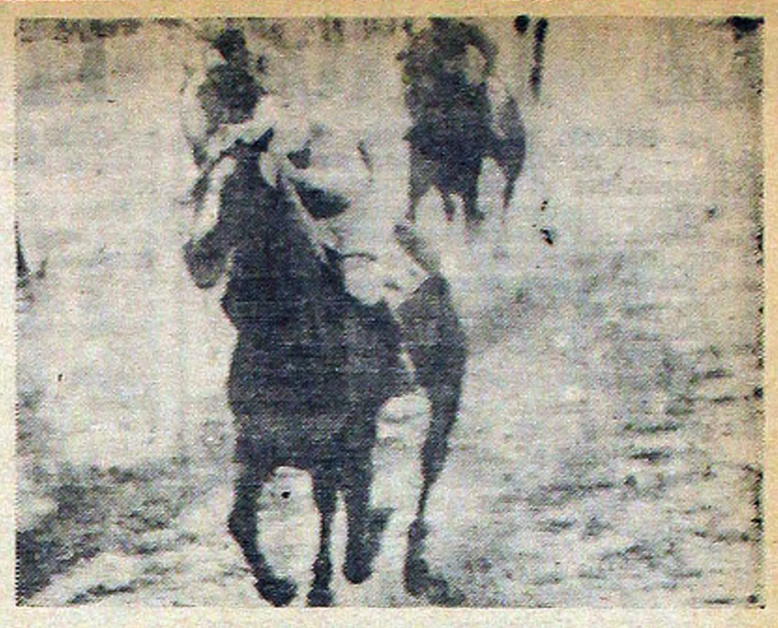

BUENA CORRIDA. Jabiclo realizó una buena corrida esta mañana en Palermo, al descontar la milla en 1'41"3|5, guarismo que reviste mucho mérito por la humedad de la cancha.

MONTEVIDEO

1º con $ 3.000.000
1 0 5 6 2

2º con $ 300.000

3º con $ 150.000

4º con $ 50.000
2 9 3 9

5º con $ 50.000
1 1 6 1 9

6º con $ 25.000
4 8 3 5

7º con $ 25.000
5 0 0 5

8º con $ 25.000

9º con $ 25.000
8 4 9 4

10º con $ 25.000
1 5 3 8 8

EL TANGO TIENE UN NOMBRE: LA FALDA

LA FALDA, 24 (De nuestro corresponsal). — A medida que pasan los días, va confirmándose el extraordinario éxito de esta fiesta tanguera que se vive en La Falda, donde una excelente organización ayuda a canalizar el entusiasmo de la concurrencia. La Falda está literalmente atestada de gente, que en cantidad superior a todo lo previsible se ha volcado sobre el festival, desbordando hoteles, colmando casas de comida, y encendiendo en las calles una animación sin precedentes en la historia de la pequeña y acogedora ciudad.

Las funciones oficiales del festival siguen configurando un apasionado torneo entre la "guardia vieja" y las nuevas promociones, que coinciden, sin embargo, en una altísima expresión de calidad que es reconocida y aplaudida por todo el público. Entre los jóvenes, las aclamaciones más entusiastas acompañan a Carlitos Paiva, cuya vigorosa voz sabe plegarse a las sutilezas de un tango que requiere a la vez fuerza y ternura, virilidad y emoción. Los temas de la "guardia vieja", por su parte, hallan expresión a través de Carlos Dante cuya creación "La pollera azul" cosechó gran cantidad de aplausos reviviendo los sabores de una época que Buenos Aires se resiste a olvidar.

Algunos altibajos tuvo la reacción del público frente a Astor Piazzola, cuyas innovaciones no siempre convencen a un público que, como el tanguero, se conserva fiel al estilo tradicional. Piazzola, precisamente, fue el único que debió afrontar, anteanoche, un principio de deserción en la platea. Pero el desbande quedó frenado cuando el bandoneón de Astor gimió las primeras notas de "Chiqué". Minutos después, la platea era una explosión de aplausos.

Pero no solo en el nivel oficial del festival se cultiva aquí la canción de Buenos Aires. Al margen de la fiesta, y convertida ya en una institución con vida propia en la algarabía de La Falda, sigue atrayendo gente "La Tanguería", el "fogón gigante" del festival, donde buena parte del público aguarda la madrugada comiendo asado y gozando de interpretaciones "off the record".

Hoy La Falda pasará por la séptima noche del Festival, a la que se ha dado el incitante nombre de "Femina Tango". Platos fuertes serán Mercedes Simone y la orquesta Sakamoto. Y entretanto, la ciudad se prepara para las veladas finales del sábado y el domingo, que por lo que se anticipa contarán —quién sabe cómo— con un gentío superior al que ya está haciendo estallar la gran fiesta.

El epílogo del certamen tendrá también una inauguración sensacional: el "Huellero de los Inmortales del Tango", un recinto con piso de cemento, igual que el del Teatro Chino de Hollywood, donde las principales figuras de la canción ciudadana estamparán las huellas de sus manos en la pasta fresca, y también firmarán "a dedo" para dejar impresas por siempre una física expresión de sus personalidades. Aníbal Troilo, el gran "Pichuco", será por supuesto quien primero cumplirá el ritual. El domingo también se decidirá el concurso sobre nuevos valores del tango, concurso auspiciado por LR1 Radio El Mundo y su Red Azul de Emisoras Argentinas.

TRIUNFO. La voz varonil de Jorge Valdez también se escuchó en el Festival del Tango.

BARADERO: FIESTA CON EXITOS Y ALTIBAJOS

BARADERO, 24 (De nuestro corresponsal). — Prosigue en esta ciudad el Tercer Festival de Música Popular Argentina, que presenta bastantes altibajos en cuanto al interés que despierta en el público. Se suceden los distintos números de tango y folklore en medio de murmullos, charlas y otras muestras de escaso entusiasmo que solo en contadas oportunidades se interrumpen para rodear de respetuoso silencio la actuación de algún preferido.

En este privilegiado rango puede señalarse a Luis Landriscina, que ha sabido cosechar hasta alaridos de entusiasmo con su "Casi gringo". Igual adhesión obtuvo del público Néstor Fabián, quien además tiene dificultades en encontrar un momento libre en medio de su constante tarea de firmar autógrafos.

Entre los ídolos tambaleantes figuraron María de la Fuente, que obtuvo muestras de respeto más que de aprobación y, sorprendentemente, Jaime Dávalos, cuyo desbordante estilo no tuvo aquí el éxito de otros tiempos.

El "tapado" del Festival resultó ser Chacho Santacruz, a medias por su voz y a medias por su "Zamba del encuentro", estrenada en este festival con un éxito que desde ya puede contabilizarse como un "record".

A pesar de algunas deficiencias anotadas y de esos baches en la atención del público, el festival de Baradero continúa siendo un éxito. La extraña mezcla de dos manifestaciones musicales está dando óptimos resultados. Consagrados y debutantes llegan hasta aquí con el mismo entusiasmo y honestidad.

El Folklore Viaja a Europa. Betito Fernán Sufre Mucho en Silencio. Palito Sigue Arrancando Llantos. Lavié y Yanés Contratados por El Nacional. Molly-Turnes: Primer Round

Con regado coctel despidió ayer el sello Philips a folklórico elenco que parte ahora en gira europea con la misión de divulgar en el Viejo Continente, **nuestra música telúrica con vistas a la obtención para Argentina de un vasto mercado a nivel internacional.**

El respetado pianista Ariel Ramírez y la pseudo-indígena Mercedes Sosa partían hoy rumbo a Amsterdam. La semana próxima lo hará el resto del grupo, integrado por el charanguista Jaime Torres, el conjunto folklórico "Los Fronterios" y Chito Zevallos. Como dijera en primicia esta sección oportunamente, **los hombres ganarán todos una cifra pareja per cápita de 250 dólares semanales,** mientras que las aindiadas facciones de doña Mercedes **le otorgan atractivo adicional en la zona sajona,** que habrán de visitar (excepción hecha del Opera de París, único punto latino de la gira en el que actuarán), por lo que su estipendio ha sido fijado en **270 dólares también por semana.**

Mientras en la reunión hacía uso de la palabra el obeso Santos Lipesker, músico-compositor-ejecutante y arreglador musical (hombre muy allegado a la grabadora en cuestión) un ujier llamó muy por lo bajo al poeta Félix Luna, **quien prometió volver luego para compaginar algo de la gira con su inseparable Ariel.**

Por último, tanto Ramírez como "Los Fronterizos", se encuentran estos días francamente entusiasmados ante la noticia **de que fue aceptada por Su Santidad, Pablo VI, la entrevista que tienen ambos ya concedida para ni bien lleguen.** El motivo de la misma es el de obsequiar al jefe espiritual del catolicismo **una copia de la versión de Misa Criolla.**

• SE MOLESTO MUCHO

Muy contrariado reaccionó **el linfático Beto Fernán** ante la publicación, en modosa revista montevideana, de una suerte de romance que guardaría en la vecina orilla **con no identificada joven ajena al ambiente.** Aclara el suave Beto, sumamente molesto ante tal versión, **que su estado sentimental actualmente es completamente libre,** y que fe de ello puede darla su representante, **el solícito manager Melgarejo,** que no lo deja solo un instante ni a sol ni a sombra. **No aclaró más sobre el particular.**

Mejor así.

• YA SON MUCHOS

Gente de Argentores comenta por lo bajo una actitud algo comprometida de Eifel Celesia. Al parecer llegó hasta algo más que el desconcierto de que **el complaciente escritor** aceptara adaptar "Ella, la gata", telenovela **de origen venezolano** que Canal 13 pondrá en el aire en lugar de "Los hermanos", que pasó a Canal 11. Los afiliados a la entidad autoral **estiman que para escribir teleteatros malos basta y sobra con los escritores locales.** En realidad todo esto parece un teleteatro más. **Habrá que buscarle final.**

• LOS ULTIMOS DIAS DE PALITO

Continúa la ola de amenazadoras misivas que adoratrices ninfas hacen llegar al domicilio particular del tucumano cantante Palito Ortega, a raíz de su inminente casamiento con la veinteañera y esperanzada actriz Evangelina Salazar. Tampoco escasean los continuos llantos sobre el particular causando desgarradores comentarios, **particularmente los vertidos por la blonda y tentadora modelo Patricia, gran admiradora del astro,** a quien avezados lanceros intentan ahora consolar ante su exagerado desasosiego.

En otro orden de cosas, Ortega, como todo argentino que se precie, tiene ya su plan de despedida previsto, **el que incluye para el domingo una cena a la que asistirán solo 50 comensales prudentemente seleccionados** entre quienes se ubican en preferencial lugar dentro de los planos de amistad que rigen la vida y costumbres del astro.

Asimismo, en la casa de su inminente padrino, el veterano jockey Irineo Leguisamo, **se llevará a cabo el lunes un coctel despedida para 15 personas** (de las más íntimamente allegadas al cantante) al que no asistirán de ninguna forma **elementos de prensa de ninguna índole.**

Está bien. Por una vez, aunque sea, **tiene derecho a vivir su vida sin que lo fotografíen.**

• PREMATUROS APRONTES

Sin haber estrenado aún la pieza con la que pronto habrá de inaugurar su temporada oficial, la empresa del teatro El Nacional ya va **tomando sus recaudos para el mes de setiembre,** fecha en la que bajará de cartel el aún no estrenado espectáculo y hará su próxima irrupción en la calle Corrientes **la venerada vedette Nélida Roca,** actualmente de europea gira. Se buscan por el momento las figuras que habrán de integrar el elenco, y ya se aseguró don Carlos A. Petit el concurso de dos populares intérpretes: **el tanguero Raúl "Polo" Lavié y el melódico Roberto Yanés. Ambos comenzarán a ensayar en el mes de agosto.**

• EMPEZARON RAPIDO

Estela Molly y Andrés Turnes, mieleros hasta hace poco, sostuvieron agria discusión momentos antes de acostarse. No trascendieron los motivos del enfrentamiento **pero se supone que es una consecuencia lógica de su inmadurez matrimonial.** Un confidente portero de la casa en que habitan comunicó, ante la silenciosa atención de las mucamas del barrio, **que los gritos llegaron a inquietarlo.** A tal punto que, en determinado momento, estuvo a punto de requerir la intervención policial. "**Todo finalizó** —agregó el portero— **cuando el escritor (?) Vito de Martini, que vive en otro piso de la casa, corrió hasta el departamento de la pareja para ofrecerse como gentil mediador".** Parece que sus argumentos fueron convincentes, pues cinco minutos después el silencio volvió a imperar en el alborotado inmueble. **A portarse bien chicos, que el casamiento es largo.**

• MATRIARCADO

Con la actuación de seleccionado núcleo de actrices **especialmente escogidas por su subyugante belleza,** el 20 de marzo Juan Carlos Mareco "Pinocho" comenzará a protagonizar para Canal 13 **el ya anunciado ciclo "Espía último modelo".** Al respecto, el carmelitano Pinocho sólo atinó a decir: "Espero que entre las que intervengan estará Mariquita (por su esposa) con la que **pese a todo** intentaré igualmente hacerme un poco el James Bond. **Espero comprenda que estaré actuando".** Valiente el muchacho.

• ARSENAL DE JUAN RAMON

A los estudios de Nashville (USA), de la RCA Victor, donde ya en una oportunidad grabara Palito Ortega, **viaja prontamente el ufano Juan Ramón,** quien comenzó ya a seleccionar repertorio con vistas al registro, allá, de un LP. Entre los ritmos escogidos por el astuto campanense se encuentra el último nacido en Nueva Orleáns —**el whomp**— que ya figura entre los primeros en el "rating" de la revista "Cash Box".

El ritmo expresado está arrasando ahora en Nueva Orleáns, **donde la juventud impone compases al mundo entero.** Allá su principal exponente es **Aarón Neville** (a quien escuchó Juan Ramón) y también **Raymond Pillaut,** este último, guitarrista, arreglador y líder del grupo "The Funks", a quienes **ya no falta quien señale como de futura actuación en nuestro país.**

• ROMANCE A LA ITALIANA

Ella tímidamente modula su boca, frunce sus labios y responde a quien quiera escucharla **que solo tiene 20 años.** La mayoría la conoce como **"Catalina Pizzafrola".** El es un galán recio, joven impetuoso, autor de muchos romances, suspiros **y uno que otro pensamiento incendiario por parte de algunas inocentes partiquinas.** Ella, **Silvia Balán.** El, **César Bertrand.** Ahora los correveidiles del ambiente aseguran que entre ambos existe apasionado romance. Ella sonríe tímidamente y confiesa: **"Es mentira, solo me debo a mi novio".** El, mientras le mordisquea la yema de los dedos afirma: **"Al César lo que es del César y a la "Pizza con muzzarela"** (?).

• LAS ULTIMAS

◆ Siempre para hacer el teleteatro de **Migré,** titulado "Los hermanos", viene de España, **tal como primiciáramos,** el actor **C. Estrada.** Llegará **en los primeros días de marzo.**

◆ Dos veces por semana, en horario aún no confirmado, emitirá la televisora palermitana **nuevo ciclo del prolífero Alberto Migré,** titulado **"0597 no contesta".** Protagonistas femeninas del ciclo son, nada menos que **María Aurelia Bisutti y Susana Freyre.**

crónica

FIRME JUNTO AL PUEBLO

Año IV - Bs. As., Viernes 24 de Febrero de 1967 - Nº 1.269

PROGRAMA DE HOY

16

7 Tardes de Cine en su...
9 Mujeres Siglo XX

16.30

2 Adelgace con D. Drake
9 Teatro de A. Santa Cruz
11 Rin-Tin-Tín

17

2 Patty Duke
9 Mujeres Siglo XX
11 Mister Ed
13 Los Hermanos

17.30

2 Feminísima
7 Dibujos Animados
9 La Historia que Pudo...
11 Matt Dillon
13 Panorama Hogareño

18

7 Imperio del Oeste
9 Surfside Six
11 Pero, ¿Es Mamá...
13 Teatro del Aire

18.30

2 Tira Infantil
11 Daniel Boone
13 Teleteatro N. Cascallar

19

2 O.K. Crackerby
7 Nuestro Mundo
9 Nuevediario
13 Tropa de Asalto

19.30

2 Ballinger, de Chicago
7 Cómo Pescar un...
9 Ataque al Enemigo
11 Espionaje
13 Lawman

20

2 El Forastero
7 Noticiero TV
13 Telenoche

20.30

2 El Día de Valentín
7 Los Intocables
9 Mi Marciano Favorito
11 Quinto Año Nacional

21

2 Ajedrez Fatal
9 Boris Karloff
11 Operación Ja Ja
13 Dr. Cándido Pérez

21.30

7 Séptima Noche
13 Verdaguer y sus...

22

2 Tiempo de Vivir
9 Lluvia de Estrellas
11 El Agente de CIPOL
13 El Barón

22.30

7 Estadiovisión

23

2 Ciclo de Largometraje
7 Noticiero TV
11 El Repórter Esso
13 Noticiero 13

23.15

7 Gran Teatro Universal
11 Ben Casey

23.30

9 Oscar's del Cine

24

13 Norteamérica Canta

0.15

11 Palabras de Vida

0.30

9 Viajando por el Mundo

0.45

7 Hasta Mañana con Dios

TARZAN

VIVIENDAS TOTALMENTE DE MATERIAL

UNICAS CONSTRUIDAS CON LICENCIA EUROPEA "ANTISHOCK"

UNICAS CON DOBLE PARED DE "ROCALIT" EXTRUCTURAL

UNICAS CON EL NUEVO NEUTRALIZADOR DE AMBIENTES "ACCZO"

EXP. Y VENTAS:
POMPEYA: AV. SAENZ 1102
CONSTITUCION: BRASIL 790
AVELLANEDA: AV. MITRE 338
CHACARITA: FCO. LACROZE 3974 (A 1 C. ESTACION)
VTE. LOPEZ: AV. MAIPU 25
LINIERS: CARHUE 54 (A ½ CUADRA ESTACION)
LA PLATA: CALLE 49 Nº 679
BOULOGNE: AV. ROLON 2600 (FRENTE ESTACION)
FABRICA, EXP. Y VENTAS: TELLIER 2149 (FRENTE AL MATADERO)
ATENCION AL PUBLICO
DE LUNES A SABADOS DE 9 A 20 HS.