CIERRE DE GIRA. Es el gol que consigue Veglio frente a Perú. Fue el último tanto que consiguió nuestra selección en la gira americana que finalizó ayer, con un empate en partido discreto. (Foto de Pedro Sanjurjo, enviado de **CRONICA**). (Págs. 12-13).

EL TERREMOTO EN IRAN CAUSO MAS DE 20.000 MUERTOS

● Información Página 6

SALUDO REAL. Un miembro de la familia real marroquí saluda al equipo académico antes del partido contra St. Etienne, en Casablanca. (Foto de nuestro enviado, E. Capotondo). (Pg. 10).

POR SIEMPRE RATTIN. Aquí, y también en La Paz, Rattin se juega entero. Hasta llega al gol, que no pudo ayer, ni él ni Boca, porque les faltó aire. (Foto de nuestro enviado, David Orsini). (Inform. pág. 11).

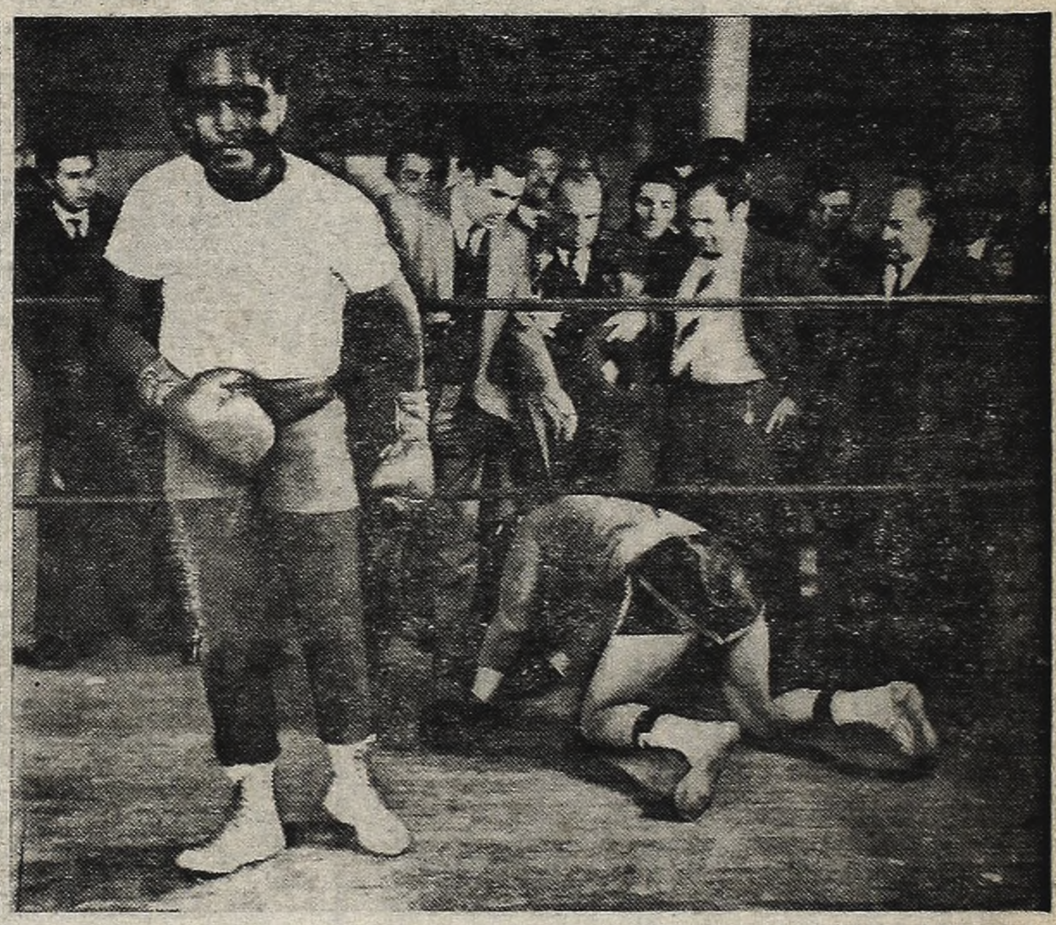

LEOTIS PEGA FUERTE. El rival de Bonavena demostró la potencia de su golpe derribando a Roberto Véliz, uno de sus sparrings en el entrenamiento de esta tarde. (Pág. 14).

OTRA VEZ SERES EXTRATERRAQUEOS EN MENDOZA

● Información Página 3

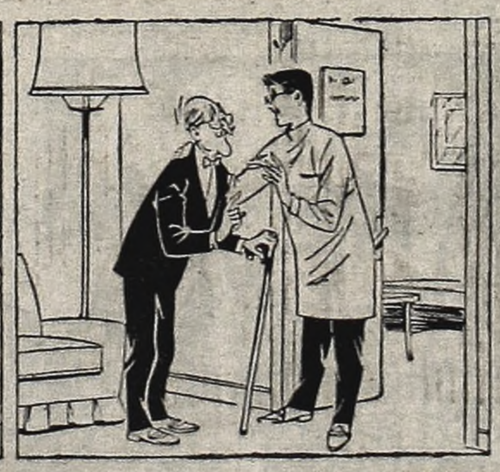

TARZAN
LE OFRECE MAS VENTAJAS
PLAN PROMOCIONAL
BANCARIO
EN LA ULTIMA PAGINA

...creó la FELICIDAD con
lo mejor en viviendas
Chalet ALPINO 68
OFERTAS LIMITADAS

Fca., Adm. y VENTAS TELLIER 2149 Cap.
ATENCION AL PUBLICO DE LUNES A SABADOS DE 9 A 20 HORAS
SUC. CENTRO AV. DE MAYO 930
POMPEYA AV. SAENZ 1102
AVELLANEDA AV. MITRE 338
CHACARITA FCO. LACROZE 3974
LA PLATA CALLE 49 Nº 679
SAN FERNANDO CONSTITUCION 480
CONSTITUCION BRASIL 790
LINIERS CARHUE 54 a 1/2 C. ESTACION
BOULOGNE A. ROLON 2600 (Fte. Est.)

PAREJA DE SADICOS DEMENTES DIRIGIA EN EL BRASIL UN ASILO DE NIÑOS QUE ERAN TORTURADOS HASTA MORIR

NOVA IGUAZU, Río de Janeiro, 2 (EFE). - Un matrimonio mantenía un verdadero campo de exterminio de niños en esta localidad, en una quinta denominada "Vivienda Luz", donde 47 menores eran sometidos a malos tratos y sepultados ilegalmente con la connivencia de empresas funerarias.

La policía excavará hoy el fondo de la quinta del orfanato, para verificar la existencia de cadáveres de criaturas que eran recogidas en los juzgados de menores y luego conducidas a ese lugar, donde eran torturadas por el matrimonio Abel Márques y Edilsa Barbosa.

La m. jer está detenida, en tanto el esposo se dio a la fuga cuando supo que uno de los menores, de 12 años de edad, formuló la pertinente denuncia a las autoridades.

La irritación de las autoridades proviene del hecho de que Marques se presentaba cn programas de televisión para recaudar fondos con destino al orfelinato, para lo cual presentaba a tres niños bien alimentados. En tanto castigaba al resto con ayunos de 48 horas, luego de lo cual les permitía tomar una sopa una sola vez al día, hasta que perecían exánimes.

Las autoridades estiman que se trata de dos dementes, por lo cual a Edilsa Barbosa se la mantiene a disposición de las autoridades sanitarias, en tanto procúrase identificar a los propietarios de las empresas fúnebres que trabajaban en connivencia con la pareja, para ser procesados.

INTERVENDRIAN LA UPCN

Declaraciones de San Sebastián

Esta mañana el secretario de Estado de Trabajo expresó a CRONICA que no se determinaría el estado de asamblea en la Unión Obrera Metalúrgica, Unión del Personal Civil de la Nación y Sindicato Empleados Textiles, según una versión propalada en los medios sindicales que recogió el periodismo. Reiteró así las declaraciones formuladas el viernes a la noche y que publicáramos en la quinta edición del sábado. Por otra parte, el alto funcionario nos dijo que no tienen asidero los comentarios sobre su dimisión.

Las palabras del señor San Sebastián parecen no dejar dudas acerca de aquellos comentarios sobre los sindicatos. Pero él fue enfático en lo referente al estado de asamblea y nada dijo sobre intervenciones.

Se sabe, al respecto, que la UPCN podría ser intervenida. Al menos las autoridades tendrían estos argumentos: recuérdese que el jueves de la semana anterior la Dirección General de Asociaciones Profesionales comunicó que era ilegítima la convocatoria de los congresos ordinario y extraordinario de esa organización, ya que existía impugnación a las elecciones que elevaron a la secretaría general del gremio al señor Saturnino Soto. No obstante, el congreso delibero en Mar del Plata, contraviniendo de esa manera la advertencia oficial. Dada esa situación es probable que la Secretaría de Trabajo disponga la intervención de la referida entidad. También intervendría a otro gremio: Sindicato Capital de FOETRA.

HOMENAJE DEL "SAN GIORGIO"

El comandante y la plana mayor del buque escuela italiano "San Giorgio" rindieron esta mañana homenaje al general San Martín ante el monumento al prócer. Montaban guardia de honor efectivos del regimiento de Granaderos a Caballo y oficiales y cadetes de la armada argentina.

En la oportunidad fue colocada una ofrenda floral por el comandante de la nave italiana, capitán Claudio Boido.

FABULOSO YACIMIENTO DIAMANTIFERO EN LAS ARENAS DE UN RIO VENEZOLANO

CARACAS, 2 (ANSA). — La más fabulosa mina diamantífera conocida hasta ahora fue descubierta esta semana en la región de la Gran Sabana, a escasos kilómetros del centro de veraneo de "Canaima", en el Río Carrao. El diamante en esta zona se encuentra libremente en la arena del río y no es nada raro ver cientos de mineros que localizan las piedras preciosas, sin mayor contratiempo. Desde Brasil están llegando por tierra mineros a la zona de Paiparú, los cuales atraviesan las fronteras y hacen una larga caminata hasta llegar al lugar a través del río Urimán y luego del Carrao.

La información fue suministrada por José Antonio Bolívar, un minero con 24 años de experiencia en el ramo.

"Sin temor a equivocarme, —dijo Bolívar—, en mis 24 años de labor minera en todos los sectores de Guyana, jamás encontré una como la que le describo".

ENFERMO A BORDO: SE PIDIO AUXILIO

En las últimas horas de anoche el capitán del buque tanque "Kalinga", que se hallaba a la altura del kilómetro 50, del canal de acceso en viaje hacia el exterior, solicitó a la Prefectura Nacional Marítima ayuda para trasladar a puerto a un tripulante enfermo: Luis Carlos María Montenegro, de 40 años de edad, domiciliado en Magallanes 1091. De inmediato salió el guardacostas "Lynch" que, de regreso con el enfermo, debió esperar que el tiempo mejorara en el pontón de intersección, para amarrar a las 3.40 de hoy en Dársena Norte.

Inmediatamente, Montenegro, fue trasladado en una ambulancia hasta el Instituto Médico Antártida, donde fue atendido.

REUNION EN EL ROMPEHIELOS: DETALLES SOBRE EL SALVATAJE

"Desde que empezamos a alistarnos para el cumplimiento de la misión, tuvimos la idea de llegar, y llegamos". Así, sintéticamente, dejó resumida la hazaña del rescate del súbdito inglés Kenneth James Potwine por el rompehielos "General San Martín", el jefe del grupo naval antártico, capitán de navío Horacio T. Ferrari, acompañado por el comandante de la nave, capitán de fragata Aldo De Rosso, en conferencia de prensa ofrecida esta mañana a bordo de dicho buque. El nombrado jefe naval relató el operativo que CRONICA —como se recordará— fue ofreciendo sobre la misma marcha de los acontecimientos en todos sus detalles por intermedio del enviado especial Jorge Marrone, a bordo del rompehielos, remarcando el hecho de que es la primera vez que un buque llega a esas latitudes de la Antártida en la época invernal **"por lo que ha sido una experiencia valiosísima para el comandante del buque hasta el último marinero y para nuestra marina de guerra en general".**

"Quedó demostrado, acotó después, que bajo ciertas condiciones, es factible llegar a la zona donde hemos estado pese a la estación invernal". El rompehielos "General San Martín", como es sabido, zarpó el 7 de agosto último rumbo a Islas Argentinas, en la Antártida, en cuyo destacamento inglés se encontraba en peligro de muerte atacado de colitis ulcerosa, el citado súbdito inglés integrante del personal del mismo, formado por 12 hombres.

● LOS CONTRATIEMPOS

"El buque, gracias a los esfuerzos del Arsenal Naval, estuvo listo para zarpar un mes y medio antes de lo previsto, en que debía hacerlo para iniciar la campaña antártica de este año", agregó el capitán Ferrari. Después de la odisea que arranca el día indicado, en la que **"no obstante algunos contratiempos, como el paso en medio de la tempestad del estrecho de Drake, todo resultó dentro de lo normal porque sabíamos qué nos esperaba"**, el rompehielos que entró anteayer a las 16 horas al puerto metropolitano, se encuentra surto en la Dársena "A". **"Ahora tendrán que completarse las tareas de reparación para iniciar la próxima campaña; tendrá que ir a dique seco y habrá que carenarlo, pasarle una capa de pintura porque los hielos han pulido el casco".**

Tomando como punto de referencia la tentativa que se hizo en 1957, **puede decirse que llegamos trescientas millas más al sur. Esto fue posible, sobre todo, por las condiciones del invierno actual, que no han sido muy rigurosas. Durante el operativo tuvimos informes de que en Islas Argentinas había llegado a hacer una temperatura de 5° sobre cero, lo que en esas latitudes, para esta época, es bastante inusitado y extraño. Una suerte de verano en invierno. Ahora bien, nosotros, en la zona de operaciones, tuvimos 15° bajo cero".**

Cuando se le insistió sobre si durante el operativo se había pasado por algún momento crítico, el capitán Ferrari expresó que no, que se sabía desde un primer momento que se iba "a un temporal fuerte". En ese temporal se perdieron tambores de aceite de 200 litros, que se desprendieron de la trinca de popa por el fortísimo zarandeo.

Desde hoy se puede

Comprar dos prendas por el precio de una en Super Liquidación Albion House, quemando precios. Lotes excepcionales. Trajes $ 5.550, $ 5.900 y $ 6.995. Sobretodos Loden $ 5.225, $ 5.535 y $ 6.506. Sacos Sport y Colegial $ 2.995 y $ 3.900. Gabanes $ 3.936, Pantalones $ 690, $ 998 y $ 1.995. Soberbias oportunidades. Véalas, Super Liquidación Albion House. Cangallo esq. Maipú. Créditos.

GOULART HABRIA ESTADO DE INCOGNITO EN LA ARGENTINA

Recién ahora se supo que hace muy pocos días estuvo en el país el ex presidente del Brasil, Joao Goulart. Tal visita, según anuncia la agencia Saporiti, a la que estamos abonados, la realizó la semana pasada y concretamente estuvo en una estancia de la provincia de Misiones, en la que permaneció durante varios días, manteniendo entrevistas con otros políticos

Lo que no pudo establecerse es el rumbo tomado por "Jango" al dejar la Argentina. Hay quienes aseguran que se trasladó a su propio país, para entrevistar a Janio Quadros, desterrado en el límite boliviano, y también se dice que regresó al Uruguay.

● PATRULLAN AVIONES

SAN PABLO, Brasil, 2 (Associated Press). — Aviones brasileños patrullan las zonas fronterizas con Uruguay, Argentina y Paraguay en busca de un numeroso grupo de contrabandistas que utiliza pequeños aviones para pasar la mercadería, anunciaron hoy las autoridades locales. El grupo, que se considera como la mayor organización en su tipo en América latina, usa una flota de pequeñas máquinas y posee alrededor de 60 aeródromos clandestinos y 80 estaciones de radio, han dicho artículos periodísticos que se ocuparon de la cuestión.

Realiza contrabando de whisky, cigarrillos y otros artículos, que, según un informe, representa un total diario de 60.000 cruzeiros nuevos (casi 17.000 dólares). Los artículos son traídos al Brasil desde los tres países vecinos, principalmente del Paraguay, creen las autoridades de la Fuerza Aérea.

ATENCION
CONOZCA EL PRIMER SUPERMERCADO DE MUEBLES USADOS
OFERTA:
DORMITORIO ó COMEDOR
$ 15.000.-
PRECIO TOTAL
MUEBLES SUELTOS
RIVADAVIA 7943

MENDOZA: MAS OVNI

ASEGURAN QUE HABLARON CON SERES EXTRATERRESTRES

MENDOZA, 2 (De nuestro corresponsal). — Mientras continúan las investigaciones sobre el descenso de un OVNI y el contacto de sus tripulantes — 5 seres pequeños— con los jóvenes Pecchinetti y Villegas y se espera una declaración de Aeronáutica que anoche se afirmaba se daría hoy, otro suceso de corte sensacional y hasta ahora oculto, ha sido revelado: Enrique Serdoch —compañero de tareas de José Paulino Núñez, de 33 años de edad, técnico de YPF— informó que este último, el día 30 de junio último, a la 1.15 hora, mientras se encontraba en la playa de descarga de la destilería, al descender de un tanque se vio frente a dos extraños, con una vestimenta parecida a la de los "hombres ranas", con un objeto circular en sus manos, de unos 30 centímetros de diámetro y donde pudo observar personas que caminaban, como si hubiesen sido filmadas en la calle. Las imágenes eran en colores. Los dos seres extraños le hablaron, con voz metálica, en un idioma raro pero que él entendió. Según Núñez, le dijeron:

—¿Los conoce? Ellos eran como ustedes y muchos más serán como ellos; mucha gente en el mundo verá lo mismo que usted...

Según Serdoch, terminado el diálogo, Núñez corrió hacia las instalaciones de los laboratorios, donde llegó llorando, presa de una crisis de nervios de la que fue atendido por el propio Serdoch. Quedaron de acuerdo en callar el acontecimiento. Ahora lo revela ante la sensacional aparición del OVNI que se está investigando. José Paulino Núñez se encuentra internado en el Hospital Español, reponiéndose de una operación quirúrgica, por lo que no pudo ser interrogado aún.

● EN A. DEL VALLE

Hoy, a las 3 de la mañana, fue observado otro extraño objeto en la estación Aristóbulo del Valle, cerca de esta Capital Federal, zona de Vicente López. Cuando Norberto Luis Anteallas, Miguel Adolfo Abendanio y Rodolfo Mansanido, efectuaban la limpieza en el bar "Del Valle", ubicado en el andén derecho de la citada estación, observaron un objeto extraño, con forma de media luna, que despedía un fuerte destello amarillento. El fenómeno fue observado también por las gentes que aguardaban el tren. El objeto, que se mantenía suspendido como a unos 100 metros de altura, viró bruscamente tras unos cuatro minutos, y partió c increíble velocidad mientras ascendía con enorme rapidez. En instantes de alejarse, los destellos amarillos que despedía el presunto plato volador, fueron cambiando por verdes y rojos. Como es de imaginar, la noticia es muy comentada en A. del Valle.

"MARCIANA" CON SED BAJO EN SAN PABLO

SAN PABLO, 2 (EFE). — La empleada de un sanatorio de la ciudad de Lins tuvo el placer de cumplimentar a una tripulante de un disco volador, que llegóse hasta ese nosocomio en procura de agua.

María Cintra, que trabaja en el santorio "Clemente Ferreira", de aquella ciudad, reveló que mientras se hallaba cumpliendo servicio apareció en la puerta del establecimiento una "simpática mujer, vestida con ropa color plateado y capucha en la cabeza".

Agregó que al requerirle en qué podía servirla, la extraña visitante solo dijo repetidas veces: "Baura", señalándole un filtro de agua. Después de haber satisfecho su pedido, María Cintra acompañó a la "visitante" hasta la puerta del sanatorio, donde ésta ascendió a un "raro vehículo que elevóse verticalmente y despareció en las alturas a gran velocidad".

Este relato solo pudo hacerlo la citada empleada, una vez que se repuso de la impresión que le causó y tras haber convencido a sus allegados de que no lee obras de ciencia ficción.

SEGURIDAD: SE REUNIO CON LA PRESENCIA DE ONGANIA

Sesionó en la Casa de Gobierno con la presidencia del Jefe del Estado, teniente general Juan Carlos Onganía, el Consejo Nacional de Seguridad. Asistieron a la reunión, que dio comienzo a las 9.30, los ministros del Interior, doctor Guillermo Borda; de Relaciones Exteriores y Culto, doctor Nicanor Costa Méndez; de Economía y Trabajo, doctor Adalbert Krieger Vasena, y de Defensa, ingeniero Emilio Van Peborgh; los comandantes en Jefe del Ejército, teniente general Alejandro Lanusse; de la Fuerza Aérea, brigadier general Jorge M. Martínez Zuviría; de la Armada, almirante Benigno Varela; los Secretarios del CONASE, general de división Osiris Villegas, y del Servicio de Informaciones del Estado, general (RE) Eduardo Señorans.

● GABINETE MILITAR

A las 12.40, abandonaron la reunión los titulares del CONASE y de la SIDE, generales Villegas y Señorans, respectivamente, como también los doctores Ezequiel Pereira y Raúl Quiroga, que con el rango de embajadores se desempeñan en nuestra Cancillería.

● OTRA REUNION

La reunión del primer magistrado, teniente general Juan Carlos Onganía, con los ministros de Economía y Trabajo, de Defensa, del Interior, de Relaciones Exteriores y Culto, y los tres comandantes en jefe, que se efectuó en el despacho de la Casa de Gobierno, finalizó a las 13.20. Al término de las deliberaciones el canciller y el titular de Defensa se negaron a cualquier tipo de información, manifestando que lo tratado en dicha reunión sería dado en forma oficial por la Secretaría de Prensa de la Presidencia.

ATADO A SU CAMA PERECIO UN NIÑO

MONTEVIDEO, 2 (De nuestro corresponsal). — Las autoridades de la comisaría 25ª están investigando la muerte de un niño que dejó de existir cuando se hallaba atado a la cama. El niño, Jorge Maceira Maceda, de 12 años de edad, con deficiencias mentales se domiciliaba en la calle Comercio 1443, donde era cuidado por una mujer.

Jorge sufría alteraciones, y cuando éstas hacían presa de él, la mujer lo ataba a la cama. Este procedimiento también lo seguía si tenía necesidad de ausentarse de la finca para efectuar alguna compra o por otra circunstancia. Ayer salí para adquirir algunos artículos en un comercio cercano. Tomó, como de costumbre —según declaró a la policía—, la prevención de atar al muchachito. "Cuando regresé —dice la mujer—, observé con temor que el menor se encontraba desvanecido". Alertadas las autoridades policiales procedieron al inmediato traslado de Jorge al Hospital de Clínicas, donde como se presumía, se certificó que estaba muerto.

El complejo portuario de Bahía Blanca está plenamente capacitado para operar como gran estación marítima con bajos costos. Cuyo y La Pampa deben usar las ventajas de ese puerto.

LIGA NAVAL ARGENTINA

COMPRE DONDE LE DICEN LA VERDAD

Vega dice la verdad en calidad. Vega vende verdaderamente al costo. Vega conviene más.

SASTRERIA VEGA

ESMERALDA 150
CABILDO 2224
AVELLANEDA: AV. MITRE 301
QUILMES: RIVADAVIA 152

UD. LO VE, LO PRUEBA... Y SE LO LLEVA!

CREDITOS EN 10 MESES

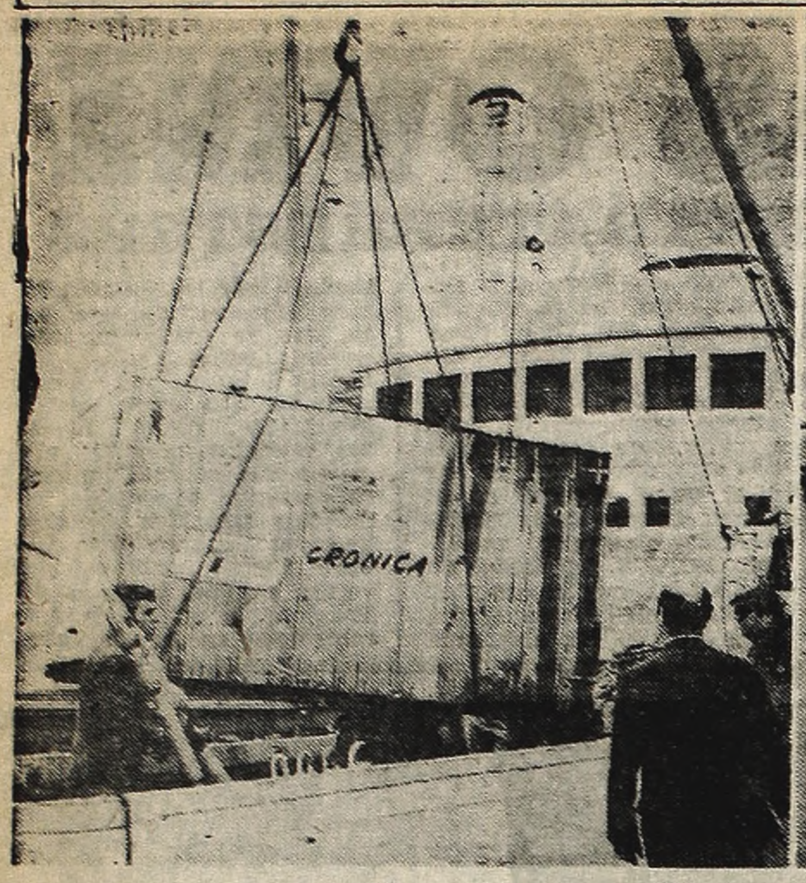

LLEGARON LAS NUEVAS ROTATIVAS DE "CRONICA"

ANHELO CONCRETADO. En el vapor "Alcydon", que anteayer atracara en el puerto metropolitano, llegaron desde Nueva York las modernas rotativas "Goss" adquiridas por Editorial Sarmiento para la impresión de las ediciones de CRONICA. Las nuevas máquinas impresoras, con los más avanzados equipos técnicos para matrizado y fundición, serán emplazadas en el monumental edificio que nuestra empresa está construyendo en Azopardo y Garay, y de no mediar imponderables, estarán en funcionamiento en un lapso inferior a un año. Las rotativas "Goss", que pueden producir hasta 240.000 ejemplares de 64 páginas por hora, permitirán la expansión de CRONICA y permitirán una mejor presentación e impresión de sus ediciones. Tras cinco años de existencia, CRONICA devuelve, con este gigantesco esfuerzo editorial, el fervoroso apoyo que le han prestado cotidianamente durante ese lustro sus centenares de millares de lectores amigos.

EL DIA MAS FRIO DEL AÑO

A las 5.40 se Anotó la Mínima: Dos Décimas

"Este invierno vino sosteniendo en el fondo del lote, y ahora, en los últimos metros, ha largado y hace correr que da miedo". Así comentaba un burrero quizá influenciado por el Jockey Club que sólo tiene una historia de 24 horas. Y la verdad que el frío sorprendió a los porteños y los pasó de largo. En setiembre, cuando la primavera se anunció en los frutales florecidos, después de meses como junio, julio y agosto "que dejaron hacer" al calorcito, hoy, 2 de setiembre, se anota la temperatura más fría del año, para esta Capital, en un mandoble de 4 cifras para un marcador de resfríos, gripes y otras yerbas. A las 5.40 de la mañana, solo dos décimas sobre cero indicaba que el "tornillo" obligaba a sobretodos, echarpes, medias de lana y cuanto elemento a mano para no morirse de frío. A las 7, apenas un grado sobre cero; a las 8, con 4,4, mejoraban las cosas y a partir de las 9, una marca de 6,9, disminuía los estremecimientos y los estornudos.

Todo consecuencia de la masa de aire polar que, desde el Sur, y en todo centro y norte del país, tiró al suelo los termómetros. El cielo está nublado en las provincias del nordeste y la Patagonia; en el resto del país despejado, y prácticamente de un extremo a otro, se soportan temperaturas inferiores para esta época del año.

Rosario, por ejemplo, a las 6 de la mañana, se encontró con una temperatura de 1,6 bajo cero; el sur de Buenos Aires; La Pampa, Mendoza, Salta, La Rioja, Córdoba y amplias zonas, también sufren el castigo del frío que, de acuerdo a los organismos pertinentes, irá desapareciendo levemente, en un acompasado aumento de la temperatura hasta que la normalidad nos devuelva los atisbos primaverales a los que tanto nos habíamos acostumbrado.

Al mediodía, el solcito mitigaba el frío en esta Capital, pero la temperatura seguía siendo baja; afortunadamente, el pronóstico indica, para mañana, un leve ascenso del termómetro. Pero solamente leve, como hemos dicho, por lo que los abrigos seguirán siendo compañeros inseparables de porteños y porteñas que hoy se encontraron con el Polo a mano.

La única ventaja que trajo el frío es que las posibilidades de lluvia, por el momento estarían alejadas, con lo que los habitantes de la ciudad quizá puedan gozar de un sol si no caliente, por lo menos tibio. De cualquier manera, los bruscos cambios hacen que esperemos sin jugarnos decididamente a determinado "estado del tiempo".

Una Misión Comercial Nipona nos Visitará

TOKIO, 2 (ANSA). — El Ministerio de Relaciones Exteriores del Japón, con el fin de promover las relaciones económicas con América latina, decidió enviar una misión económica al Brasil y México, el próximo 21 de setiembre, que será encabezada por el señor Juju Hasegawa, que permanecerá una semana en cada uno de los países mencionados, para dirigirse por último, en visita extraoficial, a la República Argentina.

Carterista Argentino Robó Delante del Papa

CASTELGANDOLFO, 2 (Associated Press). — Mientras el papa Paulo VI pronunciaba su alocución dominical desde una ventana de su residencia veraniega, un argentino le sustrajo la cartera a un general austriaco entre la multitud, anunció ayer la Gendarmería del Vaticano.

Dos gendarmes vieron al carterista en acción y lo arrestaron a la salida, permitiendo así que el Papa terminara su discurso y la multitud se le uniera en oración.

El ladrón, que se encuentra ya en la cárcel Regina Coeli, de Roma, fue identificado como José Garibaldi, de Buenos Aires (Argentina) y residente en Montevideo, Uruguay.

La víctima fue Albert Bela-Parlagi, de 74 años, general austriaco retirado, que vive en Londres. Los gendarmes devolvieron su cartera.

MUEBLES SIN ANTICIPO

En 30 Meses compruébelo visitándonos!

15 ARTICULOS CON 1 CUOTA

de $3.900

DORMITORIO SOLO TODO EN 30 CUOTAS MENSUALES DE $3.300

TOTAL $99.000

Dormitorio compuesto de
- 1 ROPERO de 2 ms.
- 1 CAMA
- 1 ELASTICO
- 2 MESAS DE LUZ
- 1 COMODA
- 1 COLCHON

15 ARTICULOS

- 1 BANQUETA
- 2 VELADORES
- 1 MARCO c/ESPEJO
- 1 COLCHA 2 PLAZAS
- 1 ALMOHADA SUAVEGOM
- 2 ALFOMBRAS

SEÑA DE $3.900
AL RECIBIR MERCADERIA ... $7.800
Y 27 MESES DE $3.900 $105.300
TOTAL $117.000

NOVIOS TENEMOS SU SOLUCION CON 1 CUOTA
AMUEBLAN SU HOGAR SI NO LO RETIRAN SE LO GUARDAMOS EN NUESTROS DEPOSITOS SIN CARGO

SCANDINAVIAN MUEBLES
DIAZ VELEZ 5581 T. E. 89-1327

MEDIOS DE TRANSPORTE
DE CONSTITUCION: omnibus 172 - 149 DE LINIERS: colectivo 106
DE CHACARITA: col. 76 - 10 DE PLAZA ONCE: colectivo 105 - 306
DE PUENTE SAAVEDRA: colectivo 10 DE PLAZA FLORES: colectivo 76 - 236 DE AV. F. BEIRO Y GRAL. PAZ colectivo 306

EL "DIA DE LA INDUSTRIA" CELEBRASE HOY EN EL PAIS

Se celebra hoy en todo el país, el "Día de la Industria Argentina", con una serie de actos que culminarán esta noche con el banquete tradicional que presidirá el Jefe del Estado, teniente general Juan Carlos Onganía. La fecha tiene una significación formal, ya que —como lo señala en una oportuna solicitada nuestra central siderúrgica—, "para Somisa el "Día de la Industria" tiene 8.760 horas", es decir, los 365 días del año.

El día elegido, sin embargo, tiene una profunda significación histórica: el 2 de setiembre de 1587 zarpó del puerto de Buenos Aires la nave "Santísima Trinidad", con un cargamento de ponchos y frazadas que constituían la primera exportación de la manufactura local. Este envío estaba consignado a compradores del Brasil y no llegó a destino.

Por una contingencia, también histórica e igualmente significativa, piratas ingleses interceptaron y atacaron a la "Santísima Trinidad" para robar el cargamento. Pero —al margen de esa primera prueba de la hidalguía y amistad inglesas que luego se repetirían sistemáticamente a través del tiempo, el 2 de setiembre de 1587 señala la apertura exportadora de la entonces elemental industria de estas tierras. De ahí que, siglos después, se escogiera cabalmente a esa fecha como el "Día de la Industria Argentina". La Confederación General Económica y la Unión Industrial organizaron los principales actos celebratorios en esta capital y las provincias, que se cumplieron desde la mañana. El más apropiado se integró con sendos homenajes a San Martín y a Carlos Pellegrini, con ofrendas florales en la Plaza Grand Bourg y el mausoleo de la Recoleta, respectivamente. Esta noche a las 21 culminará la jornada con el tradicional banquete que se servirá en el restaurante de la Sociedad Rural, en Palermo. Hablarán: el titular de la Unión Industrial; el secretario de Industria y el ministro de Economía, doctor Krieger Vasena.

En la oportunidad, se afirma, se harán anuncios importantes para la industria.

DENTISTA
Dr. MARIO SCHECHTMAN
Cirujano Dentista
Prótesis Dentarias
Piorrea Alveolar
PORCELANAS DENTARIAS
RAYOS X - ORTODONCIA
38-9378 (Consultas de 9 a 20)
Belgrano 1786 esq. E. Ríos

banco municipal de la ciudad de buenos aires
el banco de la ciudad al servicio de su comunidad

Remate Oficial — Con Base

p/o. de: POLICIA FEDERAL

AUTOMOTORES

AUTOMOVILES: Ford 53-58 y Falcon 62, D.K.W. 62 — CAMIONETAS: Rurales Ford 53, Ika Estanciera 61/62 — FURGON: Ika Utilitario 63 — JEEP: Land Rover 57 — MICROOMNIBUS: Ford 54 — CAMIONES: Ford Thames 54, Chevrolet 43. — CHASIS DE CAMION: Ford Thames 54. — MOTOCICLETAS: N.S.U. 50, B.M.W. 58, H. Davidson 48.
EXHIBICION: Desde el 28/8/68 en Berón de Astrada y Avda. Gral. Paz; calle Benito Correa y Avda. Vialidad Nacional y Azopardo 650, de 8 a 12 hs. de lunes a viernes.
REMATE: El 12 de setiembre a las 18 horas, en Esmeralda 660, Sala Nº 2, Capital Federal.
INFORMES Y PROSPECTOS: En los lugares de exhibición y Esmeralda 660, Pta. Baja (Of. de Informes) y 4º piso (Of. de Aperac. Ofic. y Especiales). T.E. 392-6684, de lunes a viernes de 13.45 a 20 horas.
RESULTADO SUJETO A LA APROBACION DE LA ENTIDAD VENDEDORA

URUGUAY: MIEMBRO DE LA UN, PRESO

Llegó a Carrasco con Material Izquierdista

MONTEVIDEO, 2 (France Presse). — Un abogado uruguayo, Jorge Irisity Jover, funcionario de la Organización de las Naciones Unidas, fue apresado ayer en el aeropuerto de Carrasco, al comprobarse que en su equipaje trataba de introducir al país material alusivo a los "Tupamaros", se sabe de buena fuente.

Al revisar una de sus valijas, los funcionarios habrían descubierto en su interior ejemplares de la revista chilena "Punto Final" de tendencia castro-comunista, correspondientes a una edición del mes de julio último, que inserta un artículo sobre "germen de la revolución militar en el Uruguay", con un reportaje con "30 preguntas a los Tupamaros", según se puede apreciar.

Según la misma fuente, el abogado pretendía eludir los controles de aduana, al regreso de un viaje de dos meses en que visitó la República Dominicana y otros países, llegando finalmente a Chile, donde se encuentra la sede central de la CEPAL (Comisión Económica para América Latina), organismo de la ONU en el cual presta servicios.

En la jefatura de policía, Irisity Jover habría manifestado que debía entregar la valija en el local de "Marcha".

Este semanario izquierdista, fue clausurado por tres semanas el 21 de agosto pasado, por considerar el Ministerio del Interior que había violado las disposiciones del decreto del 13 de junio, implantando las medidas extraordinarias de seguridad.

● HABLARA PACHECO ARECO

MONTEVIDEO, 2 (France Presse). — El presidente de la República, Jorge Pacheco Areco, se dirigirá esta noche a todo el país a las 21 (23.30 GMT) por una cadena de radio y televisión, para informar sobre la importancia que el Poder Ejecutivo asigna al proyecto de ley sobre productividad, precios e ingresos.

Fuentes allegadas a la presidencia de la República dijeron que esta ley reemplazaría al decreto del 28 de julio pasado sobre bloqueo de precios y salarios, impuesto al país en el marco de las medidas excepcionales.

● COSTO DE LA VIDA

MONTEVIDEO, 2 (EFE). — Nuevamente en el pasado mes de agosto no se habría registrado ningún incremento en las estadísticas del costo de la vida en el Uruguay. Tal afirmación fue adelantada por las oficinas técnicas del ministerio de Hacienda de este país.

REGRESO DEL Gral. LANUSSE

Volvió anoche a esta capital el comandante en jefe del Ejército, teniente general Alejandro A. Lanusse, quien reanudó esta mañana sus funciones. Lanusse había ido a Córdoba, tal como informó oportunamente CRONICA, para saludar y despedirse de sus colaboradores del III Cuerpo de Ejército, cuya jefatura ejerció hasta su designación para el nuevo cargo. El teniente general Lanusse reemplazó al teniente general Alsogaray al producirse la decisión del presidente de la Nación de relevar a los comandantes en jefe.

"UNITAS": BUQUES DE EE. UU. EN ACTIVIDAD

Zarparon esta mañana del puerto metropolitano los dos destructores norteamericanos, "McCloy" y "Damato", y el submarino "Chopper", de la misma bandera, que participarán con unidades de las armadas de Argentina y Brasil en el ya clásico operativo anual "Unitas". Las naves brasileñas ya se encuentran listas para hacerse a la mar, cosa que harán mañana, según se anunció. Sus tripulaciones tuvieron hoy día libre y recorrieron la ciudad poniento una nota simpática en el ambiente. En todas partes recibieron muestras de simpatía.

QUIEBRAS: HUBO GRAN AUMENTO EL MES PASADO

Las quiebras comerciales aumentaron en agosto último con respecto al mes anterior, julio, en más de un 40 por ciento, según surge de la estadística elaborada por "El Cronista Comercial". En pesos, los quebrantos, convocatorias y concursos de agosto alcanzan a 2544 millones, contra 1796 millones del período precedente. Con relación al año anterior la comparación resulta aún más desfavorable. Además del valor en giro, subió el número de quiebras y afines. Dentro del panorama llama la atención el rubro "artes gráficas", que con un pasivo global del orden de los 700 millones de pesos ocupa el primer lugar en esta nómina en contra de la situación del mercado local en los últimos tiempos.

SASTRERIA TEXAGUA

POR CIERRE DEFINITIVO REGALA !!

Ambos	$ 2.450.
Trajes	$ 3.950.
Sacos Sport	$ 1.950.
Pantalones	$ 850.

Texagua
Esmeralda 81

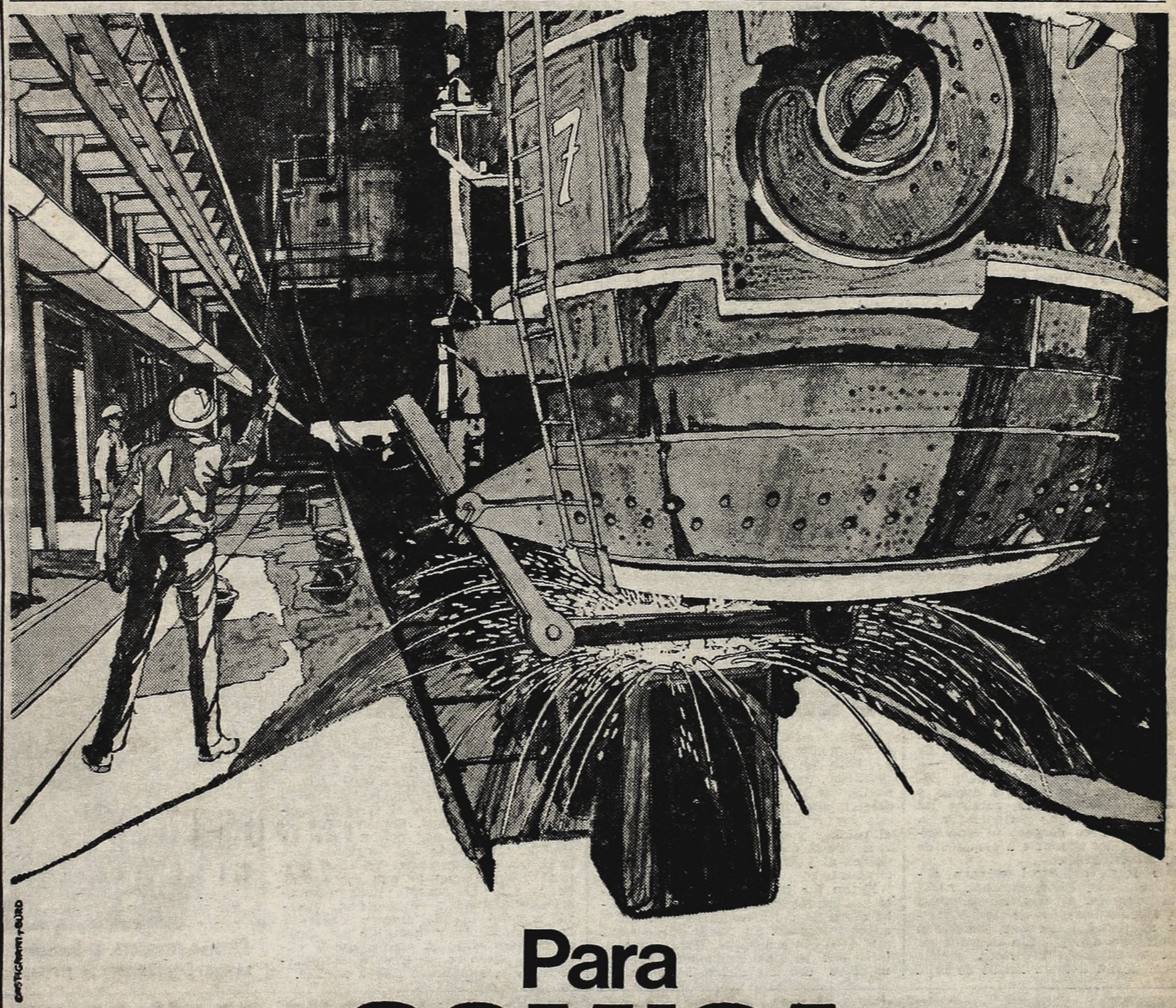

Para SOMISA el Día de la Industria tiene 8760 horas

Un año tiene 8.760 horas.
Son las horas que SOMISA dedica a producir acero para alimentar a las industrias del país. Ese incesante abastecimiento representa trabajo continuo y seguro para millones de personas que impulsan con su labor al progreso argentino.

SOMISA, clave de acero en la industria nacional.
SOMISA celebra hoy el Día de la Industria. Pero no se limita al 2 de setiembre: lo celebra activamente 364 días más en todo el año.

Esas 8.760 horas de esfuerzo se justifican plenamente.
Porque SOMISA trabaja con un objetivo primordial: acelerar el autoabastecimiento siderúrgico argentino para forjar una Nación rica y poderosa.

SOMISA
Industria de Industrias

LA PEOR CATASTROFE

Más de 20.000 Muertos en Irán

TEHERAN, 2 (ANSA). — El silencio en este país que esta de duelo nacional desde hace dos días es roto solamente por los anuncios de la radio que transmite noticias sobre el sismo: según fuentes del León y Sol Rojos (la Cruz Roja local) más de 20.000 cadáveres fueron extraídos ya de los escombros de las casas que se derrumbaron en la provincia oriental de Khorasan, una de las más pobladas del país, que fue literalmente arrasada por violentísimos movimientos sísmicos.

Hoy esta zona, que limita con la Unión Soviética y con Afganistán, presenta el aspecto de un planeta sin vida. Las casas están convertidas en ruinas, pueblos enteros y montañas se precipitaron dejando solo una mancha oscura en el terreno. La población ya no existe, el ganado desapareció, los árboles parece que hubieran sido lanzados unos contra otros por una explosión.

La ayuda es dificilísima por cuanto muchas carreteras fueron destruídas. Se organizó un puente aéreo con la capital, pero los sin techo están extendidos por todas partes y es casi imposible alcanzarlos y vencer su terror para obligarles a unirse y acampar en zonas más accesibles. Son más de 100.000. Los daños probablemente no podrán ser calculados nunca.

En una vastísima zona se perfila el espectro de la sed, dado que el terremoto arrancó los canales de irrigación en muchos trechos. Las operaciones de socorro son dirigidas por el primer ministro Abbas Hoveia y por cuatro miembros de su gabinete que se encuentran en la zona del desastre.

Algunas decenas de aldeas montañesas afectadas por el sismo no fueron alcanzadas todavía por los equipos de socorro. Los pilotos de los aviones que volaron por encima refirieron que vieron solo montones de escombros carentes de cualquier señal de vida. El balance completo del catastrófico terremoto podría ser también superior a los veinte mil muertos.

Es el más grave desastre que haya sufrido este país. Hoy sacudidas menores hicieron caer por tierra los pocos muros que habían quedado en pie en Khorasan y causaron pánico en los pocos sobrevivientes. La zona con mayores señales del terremoto tiene una extensión de 2.000 kilómetros cuadrados.

En todo el país se recogen febrilmente víveres, ropas y plasma sanguíneo.

Según se supo esta tarde de la ciudad de Kakhah, que se encontraba en el epicentro del mismo, muy pocos de los ocho mil habitantes se libraron de la muerte. Casi todas las casas están a ras del suelo.

En toda la zona sacudida por el terremoto faltan la luz y el agua. Es difícil que se pueda hacer un balance oficial de las víctimas antes de algunas semanas. Irán, bajo el shock del desastre, vive días de ansiedad con el temor de que se repitan las sacudidas.

Es incalculable el número de personas, también de otras zonas del país, que decidieron vivir al aire libre.

La ciudad más sacudida por el terremoto de ayer fue Ganabad, cerca de Kakhak. Las comunicariones fueron cortadas y no es posible conocer la situación.

El sha Reza Pahlevi y la emperatriz Farah anunciaron ayer que irán a las zonas afectadas para coordinar la ayuda. Los diputados del Parlamento organizaron una acción que prevé su desplazamiento a las diferentes localidades en un número proporcional a la gravedad de la situación.

En Teherán, las banderas está a media asta mientras grupos de personas silenciosas caminan por las calles intercambiándose detalles del desastre. Las noticias que los diarios y las agencias de prensa logran recoger, a pesar de las grandísimas dificultades que encuentran en las zonas afectadas, no logran satisfacer el deseo de la población de tener mayores detalles. Grupos de periodistas que partieron para las zonas afectadas inmediatamente después de haber recibido las primeras noticias sobre lo que había sucedido, todavía esta tarde no habían cubierto la mitad del camino. Se calcula que centenares de kilómetros de carretera fueron destruídos.

La provincia de Khorasan, cuya capital es Mashad, tiene una población de 2.200.000 habitantes, extendidos en 314.000 kil metros cuadrados. Hace seis años, un terremoto provocó la muerte de 11.000 personas en la cercana región de Kazvin.

Se cree que el centro del sismo ha estado cerca de la aldea de Kahak, que quedó arrasada. Por lo menos 1.400 de los 2.000 habitantes se informó que resultaron heridos o muertos.

Más de 30 aldeas y villas quedaron devastadas y las autoridades dijeron que la mayor parte de las víctimas dormían la siesta en casas de barro y ladrillos cuando se produjo el terremoto.

UNA VICTIMA. Este muchacho es una víctima del tremendo terremoto que sacudió a Irán, tuvo suerte de salir con vida de entre los escombros de su aldea, Kakhak. (Radiofoto de AP).

● NUEVO TEMBLOR

TEHERAN, 2 (France Presse). — Un nuevo temblor de tierra se produjo anoche en la provincia de Khurazán, al Este de Irán.

El sismo se sintió a las 22.30 locales en la capital de la provincia, Gonabad, y duró cuatro segundos.

● AYUDA DEL PAPA

CIUDAD DEL VATICANO, 2 (EFE). — El papa Paulo VI ha enviado un telegrama al nuncio apostólico en Teherán, monseñor Salvatore Asta, rogándole exprese los más vivos sentimientos de condolencia a S. M. el Cha por el grave luto que aflige a Irán, como consecuencia de los recientes terremotos.

Al mismo tiempo, el Papa ha dispuesto sea entregada una cantidad para ayuda de las necesidades más inmediatas.

FATAL CHOQUE EN BRASIL

RIO DE JANEIRO, 2 (France Presse). — Catorce personas murieron y otras 47 resultaron heridas, en un grave accidente de carretera ocurrido en las inmediaciones de la localidad de Sao Lourenço, Estado de Pernambuco.

El accidente ocurrió cuando un autobús de pasajeros y un camión conduciendo peregrinos, se embistieron de frente en un puente sobre el río Bicopeba.

EXTRAÑA CONDUCTA DE UN FRUSTRADO SUICIDA

Bar "El Caballito Blanco", en Las Heras y Billinghurst. Minutos después de las 8 penetró un hombre como de unos 45 años que pidió permiso para pasar al toilette. Vestía traje oscuro y usaba un ponchito para cubrirse las espaldas. Sensación de pertenecer a la clase media. Poco después se escucharon unos ruidos similares a disparos de arma, amortiguados.

Como fuera del local estaban actuando pintores, hermoseándolo, nadie prestó atención a esos ruidos. Pero luego, algunos llamados de auxilio alertaron al personal del bar. Provenían del entrepiso donde están situados los baños. Y allí se encontraron con la sorpresa de un hombre herido de bala.

Posteriormente, en la seccional 21ª, se ampliaron los detalles. Se trataba de Wolf Haran, alemán, naturalizado argentino, de 46 años de edad, con domicilio en El Salvador 4646. Se había descerrajado dos balazos con una pistola calibre 22, chico. Uno de ellos en el paladar y otro en la cabeza. Junto al herido se encontraron dos cartas, dirigidas al juez y a la familia, respectivamente.

Haran fue trasladado inmediatamente al hospital Fernández, situado a poca distancia del lugar del hecho, donde quedó internado. Su estado es delicado.

Si bien como decimos, Haran presentaba dos heridas de importancia, se mantuvo consciente hasta el mismo momento de llegar al hospital. Un detalle que nos hicieron notar los empleados del bar fue que, en el momento de llegar la ambulancia en que se lo trasladó al Fernández, Haran reclamó porque le faltaba el reloj, la cartera y otros efectos. Efectivamente le faltaban, pero no por robo sino por una medida precautoria que siempre toma la policía en estos casos. Ya en el hospital y en momentos que era sacado de la sala de guardia para ubicarlo en una habitación del piso alto, observó la presencia de nuestro fotógrafo. Inmediatamente y haciendo un gesto de rechazo estiró la manta que le cubría el cuerpo en un intento de taparse la cara, lográndolo solo a medias.

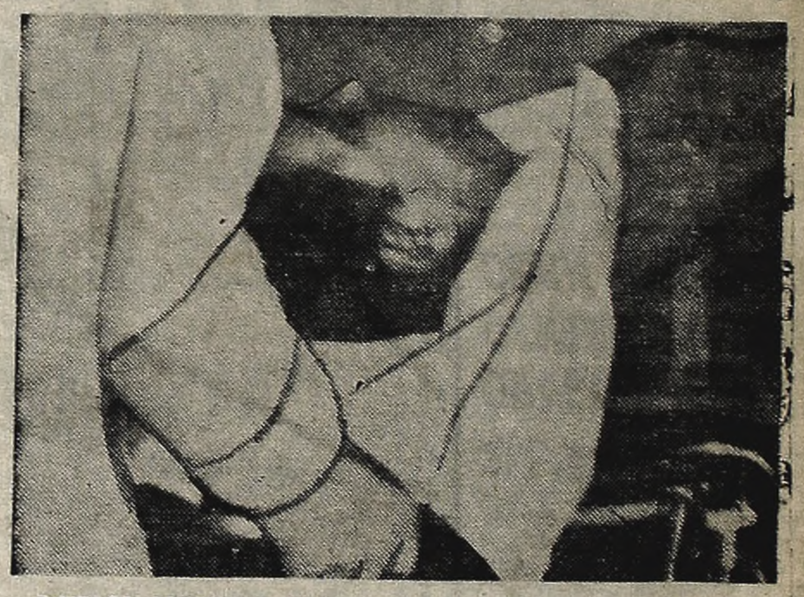

EXTRAÑA CONDUCTA. El frustrado suicida llega al hospital Fernández. Extrañamente, se preocupó por sus efectos personales.

CHOQUE MORTAL. Violentamente desplazado sobre la vereda por el ómnibus, quedó en esta posición el automóvil donde viajaban las víctimas. Un muerto y dos heridos es el saldo del choque.

CHOQUE EN ONCE: MURIO UNA JOVEN

Un grave y espectacular accidente de tránsito ocurrió anoche, poco después de las 22, en la esquina de las calles Belgrano y Jujuy. Un ómnibus del Expreso Río de la Plata, chapa 122.576, interno 155, conducido por Eduardo Oscar Almeida, argentino, de 34 años, embistió con gran violencia a un Valiant chapa matrícula 872.882, que era guiado por Alberto Antonio Carridori, argentino, de 20 años. El coche resultó con serios daños y lesionados el conductor y sus acompañantes, Angela Del Valle Rocha, argentina, de 22 años y Adelfa Beatriz Orellano, de 20. Los tres fueron llevados en una ambulancia al hospital Ramos Mejía, donde, pese a los cuidados que se le prodigaron, la segunda de las jóvenes nombradas falleció. Los otros dos ocupantes del auto están internados en estado grave y presentan múltiples lesiones y fracturas.

CONFLICTO GREMIAL EN CANAL 11

Según se informó, en el día de la fecha el señor Marcelo Uzal, delegado del personal de Canal 11, ha sido despedido por la empresa. El pleito se inició porque el citado Uzal solicitó que se cumpliera la cláusula sobre descanso de media hora por programa establecida en la convención colectiva de trabajo. El pedido le fue formulado al productor de "Vivir es una comedia", Gerardo Sofovich, quien —según informan— asintió en un primer momento. Pero cuando el personal de iluminación estuvo por concretar aquel derecho, el productor puso inconvenientes, pero lo mismo fue realizado.

Llamado a una oficina el señor Uzal, por los señores Castel y Sánchez, se le exigió diera las motivaciones de ese paro, ya que, según los directivos, en ese programa en cada finalización de sketch se para por espacio de veinte minutos.

Las explicaciones no conformaron a los directivos y el sábado se le prohibió la entrada al canal, por lo que envió el telegrama correspondiente. Ese mismo día, por la noche, el delegado recibió el de los ejecutivos del canal por el que se daba cuenta que dejaba de pertenecer a la empresa.

MONEDAS EXTRANJERAS

Las cotizaciones de las monedas extranjeras al cierre de las operaciones en el Mercado Unico de Cambios, fueron las que se detallan a continuación:

LIBRA ESTERLINA	$	834,25
DOLAR ESTADOUNIDENSE	"	350,—
FRANCOS FRANCESES	"	7.036,75
LIRAS	"	56,26
PESETAS	"	503,05
MARCOS	"	8.813,—
FLORINES	"	9.643,35
FRANCOS BELGAS	"	697,65
FRANCOS SUIZOS	"	8.135,75
PESOS MEXICANOS	"	2.801,75
DOLAR CANADIENSE	"	326,30
PESOS URUGUAYOS	"	140,15
NUEVO CRUCERO	"	96,15
ESCUDOS	"	1.223,25
CORONAS DANESAS	"	4.656,75
CORONAS NORUEGAS	"	4.900,—
CORONAS SUECAS	"	6.777,75
CHELINES AUSTRIACOS	"	1.356,25

Dólar en el Mercado Paralelo: Compr.: 350,50; vend.: 351,50

MAYOR POTENCIA

Mercedes-Benz O 140

Un nuevo ómnibus, fabricado por la empresa que más vehículos para el transporte de pasajeros produce y vende en la Argentina. Tiene potente motor Diesel de **140 HP, inyección directa.** Estructura autoportante de bajo peso propio y alta resistencia. Cinco velocidades sincronizadas. Dirección de fácil maniobra. Confortable suspensión y extraordinaria visibilidad. Reducidos costos de consumo y mantenimiento. El moderno ómnibus Mercedes-Benz O 140 ha sido creado para satisfacer las actuales exigencias del pasajero y del conductor.

Mercedes-Benz

su buena estrella
en todos los caminos

Miembro de ADEFA

MARTIARENA, MUJER-CLAVE

Continúa Detenida. Siguen Buscando a Espiñeyra

SOSPECHOSO. Espiñeyra sigue siendo el epicentro sobre el que gira el crimen de Mar del Plata. Ahora ha desaparecido.

MAR DEL PLATA, 2 (De nuestro enviado especial). — Durante toda la noche de ayer y esta madrugada continuaron los procedimientos policiales tendientes a encontrar nuevos elementos de juicio que permitan avanzar en el por momentos insondable misterio del "crimen del mutilado", del que fue víctima el contador de la sucursal local de la firma Noel, Roberto Aníbal Ruiz. La gran incógnita, a la que se integran varios espinosos interrogantes, persiste con toda su fuerza a ocho días de cometido el brutal asesinato. A esta altura, según manifestó un alto funcionario policial de los que intervienen en la pesquisa, y que por razones obvias declinó dar su nombre, "el 75 por ciento de las sospechas recae sobre el gerente Espiñeyra", que se ha ausentado de esta ciudad, sin conocerse hasta el momento su paradero. Por otra parte, la cabeza y las manos de la víctima, no han podido ser halladas aún, a pesar de las continuos rastreos que efectúan distintas comisiones policiales. Se esperan datos del peritaje realizado a la sierra de cirugía. La viuda de Martiarena, considerada como "pieza clave" continúa detenida, mientras se habla de nuevas detenciones de los sospechosos.

● VARIOS ALLANAMIENTOS

En un lapso de intensa actividad que va desde las últimas horas de anoche a las primeras de hoy la policía realizó procedimientos sobre cuyos resultados no se ha informado aún. Distintas comisiones allanaron varias casas ubicadas en el centro marplatense. El objetivo obvio fue encontrar en esos domicilios alguna nueva pista que, por lo menos, arrojara renovada luz sobre la "doble vida" que llevaba el occiso. Como es sabido, días pasados se allanó una casa en donde se tenía conocimiento que se realizaban "fiestas negras" en las que habría participado la víctima, deteniéndose incluso a su dueño, pero tras algunas horas éste fue puesto en libertad por falta de mérito. En las próximas horas se verá qué resultados se han recogido esta vez.

● ¿NUEVAS DETENCIONES?

Las autoridades policiales esperaban que de un momento a otro el juez que entiende en la causa, doctor Délfor Díaz Colodrero, "indique algunas diligencias que entre otras cosas permitirían la detención de algunos de los sospechosos, nuevamente, para terminar de una vez por todas con este misterio", señaló otro pesquisa en forma sugestiva. Durante todo el día de ayer corrió aquí el rumor de que Espiñeyra había sido detenido en un lugar no especificado del Gran Buenos Aires, pero esa versión no ha sido confirmada aún.

● LA VIUDA

Según ha podido saberse, la viuda de Martiarena que mantuvo relaciones sentimentales con la víctima, para después hacerlo con Espiñeyra, lo acusa a éste de haber sido el principal promotor de las maniobras del desfalco a la citada firma, que oscila en los 15 millones de pesos. La policía tiene la certeza de que la viuda de Martiarena sabe mucho más de lo que ha dicho y espera poder carearla con Espiñeyra, una vez que éste haya sido ubicado nuevamente.

● LA SIERRA

Ayer a las 18.30 en la Brigada de Investigaciones, se notó un intenso movimiento que llamó la atención de los periodistas, que siguen paso a paso la pesquisa del crimen.

Requerido el personal policial al respecto, se informó que se estaban esperando datos sobre el peritaje realizado a la sierra de cirugía hallada los otros días en el interior del Fiat del contador Ruiz. "De acuerdo al resultado que arroje el peritaje, se continuará trabajando en esa pista", señaló un empleado policial.

● LOS INTERROGANTES

Los interrogantes, que desde un primer momento se plantearon, siguen aún martillando la duda. Si Ruiz fue decapitado y sus manos seccionadas a la perfección, ¿cómo quien o quienes con tanto cuidado procedieron en ese trance, no hicieron desaparecer también el pie, que por presentar un defecto visible, facilitó la rápida identificación? ¿No tuvieron en cuenta que arrojándolo desde Los Acantilados se hacía más dificultoso el hallazgo del cadáver? Finalmente: la forma bastante apresurada en que se hizo la identificación ¿permite asegurar con un ciento por ciento de certeza de que realmente se trata del cadáver del contador Roberto Aníbal Ruiz?

● SE PRESENTARIA

En círculos allegados a los Tribunales se insistía en decir que de un momento a otro Espiñeyra se presentaría ante el juez acompañado por un abogado de la Capital Federal.

Mientras tanto, en lo referente al "Caso del Mutilado" se supo en esferas policiales que se procedía en horas de este mediodía a realizar diversas diligencias, presumiéndose que el resultado de las mismas introduzcan alguna novedad en el espantoso hecho.

RECUPERO LA POLICIA ONCE AUTOS ROBADOS

LA PLATA 2 (De nuestro corresponsal). — En distintas localidades de su jurisdicción la Policía de la Provincia de Buenos Aires, secuestró abandonados en la vía público 11 automotores, de los cuales 6 fueron restituidos a sus propietarios, mientras que el resto se encuentra depositado en las seccionales correspondientes.

Los 5 vehículos que se hallan a disposición de quienes acrediten su legítima propiedad, son. Un Fiat 1500, modelo 1968, chapa de la provincia Nº 323.600, motor Nº 597.020, secuestrado en la localidad de Garín y depositado en la comisaría de Escobar; un Chevrolet, taxi, chapa de la Capital Federal Nº 079.938, hallado en Villa Galicia y depositado en la seccional 1ª de Lomas de Zamora; un Chevrolet Belair, que carece de chapa patente, motor Nº 0025388-C. 55-G., chassis VC. 55T-159732, que se encuentra en la comisaría de Banfield, seccional 2º de Lomas de Zamora; un auto Chevrolet, patente de la provincia Nº 1188678, motor AAR668-176, depositado en la comisaría de Valentín Alsina, seccional 3ª de Lanús; y un Citroen, modelo 1968, pintado de color verde, chapa de la provincia 1237412, motor Nº 426289, depositado en la comisaría de Quilmes Oeste, ex "La Colonia", seccional 3ª de ese partido.

NUMEROSOS DETENIDOS DURANTE UNA RAZZIA

CORDOBA, 2 (De nuestro corresponsal). — Personal policial de esta capital, en cumplimiento del operativo "moralidad", realizó una extensa razzia por locales de diversión nocturna, ubicados en la Ruta 9, sector de Bajo Yapeyú y otros puntos.

● LA REDADA

En los procedimientos, 60 mujeres fueron detenidas, 10 de ellas con captura recomendada por asalto, robo, hurto, etc., y el resto, infractores a la ley de profilaxis.

Diecisiete menores fugados de sus hogares y 116 hombres, 26 de los cuales tenían captura recomendada por distintas policías del país, completaron la fructífera redada realizada por la policía, empeñada en una campaña moralizadora de vasto alcance para frenar el alto índice delictivo que se ha venido registrando en la ciudad en los últimos tiempos y que preocupa seriamente. Estas "razzias" continuarán en los próximos días en distintos barrios de los alrededores, donde ese índice es más alarmante.

CHOCARON CON UN COCHE DE OTRO Y DESPUES ESCAPARON

ROSARIO, 2 (De nuestro corresponsal). — Víctor Domingo Martín y su hermano Antonio se hallaban en la casa que ocupan en la calle Alvear 5287, cuando oyeron un fuerte ruido y se desmoronó parte de la pared del frente. Al asomarse vieron que un jeep, tras embestir a una moto de propiedad del segundo de los nombrados, derribó un alambrado, golpeó contra el frente y después, cruzando la calle fue a chocar contra el tapial de la finca señalada con el número 5252, domicilio de Agustín Candela. Los sujetos huyeron después a pie dejando abandonado el rodado, que posteriormente se estableció había sido robado. Se ignora si alguno de los maleantes resultó herido.

● PERCANCE FATAL

Un ómnibus de la empresa Tirsa conducido por Francisco Pappalardo, de 32 años, circulaba anoche a las 23.30 por la ruta nueve, cuando en las inmediaciones de Arroyo seco, arrolló y dio muerte a un ciclista. La víctima no ha sido identificada todavía. Su máquina no llevaba luces.

● UNA MUERTE DUDOSA

CAMPANA, 2 (De nuestro corresponsal). — La policía de esta ciudad se halla investigando la extraña muerte del anciano Antonio Prego, argentino, de 68 años, hallado en el interior de su domicilio, en las afueras de esta ciudad, quien presentaba una herida de bala en la cabeza. A un costado del cadáver fue hallado un revólver, calibre 32, con dos cápsulas servidas. No se descarta la posibilidad de que se trate de un suicidio, pero por las raras circunstancias en que fue encontrado podría ser un homicidio. Las autoridades policiales han dispuesto la autopsia del cadáver y han caratulado el sumario por muerte dudosa.

DESARMARON A UN VIGILANTE PARA FUGAR DOS DEMENTES

CORDOBA, 2 (De nuestro corresponsal). Un grave suceso ocurrió anoche en el Hospital Neuropsiquiátrico de esta ciudad. Los internados Ismael Yofré y Carlos Emilio Torres, que están a disposición de la justicia, trataron de fugarse. Atacaron en forma sorpresiva al vigilante encargado de custodiarlos, Domingo Loza, al que golpearon y desarmaron. Torres intentó disparar contra el policía, pero se le trabó la pistola de la repartición. Comenzó entonces a golpearlo con la culata del arma. Los gritos del agente alertaron al policía Héctor Gudino, que está internado en el establecimiento, quien intervino en ayuda de su colega y consiguió dominar a los dos maleantes, que quedaron ahora con vigilancia.

● MUERTOS EN ACCIDENTES

En la ruta nacional número 9, a la altura del kilómetro 4.800 la motoneta que conducía Carlos Gilberto López, vecino de Córdoba rozó a un camión y volcó en forma espectacular. El nombrado sufrió graves lesiones en la cabeza, que le causaron la muerte poco después.

● MURIO INTOXICADO

En la comisaría 4ª de Avellaneda se hallaba detenido por ebriedad José Fernández, de 35 años, domiciliado en la sección Nuintas, casilla 12, de la isla Maciel.

En horas de la tarde de ayer, sus familiares le llevaron comida. Poco después, Fernández pidió ayuda, pues sufría terribles dolores de vientre. Lo llevaron al hospital Fiorito, donde los médicos que lo atendieron comprobaron que sufría una fuerte intoxicación. Pese a los cuidados que se le prodigaron, más tarde falleció. La policía hace averiguaciones con el propósito de esclarecer las causas que originaron el episodio. Se supone que alguno de los alimentos que ingirió Fernández se hallaba en malas condiciones. Los familiares están siendo interrogados con ese motivo.

Murió al Recibir Descarga Eléctrica

Carlos Russo, llegó anoche a su domicilio, en la calle Pinzón y Dumont, en Merlo. Cuando trató de abrir la tranquera, recibió una fuerte descarga eléctrica que causó su muerte en forma instantánea.

Poco después intervino la policía local comprobando que los alambres de la tranquera habían tomado contacto con un cable de alta tensión, que había caído accidentalmente. El cuerpo de la víctima fue llevado a la Morgue a los efectos de la autopsia y se tomaron medidas para evitar nuevos accidentes. El hecho causó gran consternación en la zona donde Russo gozaba de generales simpatías por sus dotes personales.

DETENIDOS POR LOS CRIMENES DEL PUERTO

SANTA FE, 2 (De nuestro corresponsal). — Rodeado del mayor hermetismo, los funcionarios de los organismos de seguridad realizan distintos procedimientos para esclarecer los dos crímenes ocurridos en la zona portuaria local.

Familiares del marinero Nicolás Ojeda, que según informaciones recogidas, se encontraría detenido y sometido a interrogatorios, se trasladaron a Rosario para conocer su real paradero. Al parecer, presta servicio en la Subprefectura Marítima de aquella ciudad.

También estaría detenida Mónica Mabel Alfonso, de 29 años, que está siendo interrogada en la Subprefectura Marítima. La citada se domicilia en el distrito Alto Verde, al parecer conocería quién o quiénes fueron los autores de la muerte de Basilio Stepanjuk y Albino Hernández, acaecida en el puerto local. De cualquier manera, los investigadores se hallan abocados a establecer el móvil de los dos crímenes. Resultan, para el periodismo, vallas infranqueables los medios policiales y la Subprefectura Marítima.

DESNUDESE
Y VISTASE CON ESTOS PRECIOS
Traje con 2 pantalones .... $ 8.790
Para Niños Trajes con 2 Pantalones, uno Largo y Otro Corto ..... $ 4.990
BRAUDO
CORRIENTES · OBELISCO · DIAGONAL

problemas con su vieja plancha?
Service Siam
Berchi y Cía. S.R.L.
REPARACION Y CANJE INMEDIATO
CONCESIONARIO OFICIAL DE SERVICE EXCLUSIVO PARA CAPITAL FEDERAL Y GRAN BUENOS AIRES
RIVADAVIA

ASESINADA EN SU LECHO

Intentó Matarse Más Tarde, el Autor Material del Hecho, un Septuagenario

LA PLATA, 2 (De nuestro corresponsal). — En una modesta vivienda de la calle 13 y 90, en esta ciudad, ocurrió en las últimas horas de la tarde de ayer un dramático suceso. La señora Dora Celia Balbarrey de Velazco, argentina, de 35 años, separada de su esposo, madre de tres hijos, uno de ellos de corta edad, fue ultimada a cuchilladas por Vicente Félix Martínez, argentino, de 70 años, casado, a quien los padres de la víctima habían dado albergue hace algún tiempo, y ocupaba una pequeña pieza a los fondos de la finca. El señor Ricardo César Balbarrey, dueño de la finca, poco después de las 18 se dirigió hasta la habitación de su hija para despertarla, a fin de que alimentara a su hijito menor. Creyó que se había quedado dormida más de lo habitual, durante la siesta.

Cuando entró en la habitación, se encontró frente a un cuadro impresionante. La joven señora yacía en el lecho presentando varias heridas de arma blanca. Las ropas de la cama estaban tintas en sangre. En el suelo estaba el vecino Martínez, sin conocimiento. Se había cortado las venas de la muñeca derecha. Cerca hallaron el cuchillo empleado

Inmediatamente avisó de lo que ocurría a la policía de la seccional 8ª, desde donde concurrió personal policial y un médico. Este comprobó que la señora había fallecido a causa de una puñalada que le interesaba el corazón. El septuagenario fue llevado al Instituto San Martín, donde quedó internado en estado grave. Posteriormente se estableció que la víctima fue atacada mientras dormía, horas antes de ser descubierto el hecho. El criminal, después de matarla, habría permanecido junto al cadáver más de una hora, hasta que decidió eliminarse. El anciano no ha podido ser interrogado y, por otra parte, el juez, doctor Garganta, dispuso el secreto del sumario. Se cree fundadamente que Martínez, pese a su edad, requirió de amores a la víctima, y al ser rechazado planeó el crimen.

Martínez hace tiempo que había sido abandonado por su esposa, y como pasaba por una difícil situación económica, su amigo Balbarrey le cedió una pieza para que durmiera. Además, lo ayudaba con dinero y habitualmente comía con la familia. Refirieron los integrantes de la misma que el anciano se mostraba agradecido a sus protectores y que en ningún momento pensaron en la posibilidad de que intentara tener relaciones con la señora de Velazco, que lo trataba con bondad teniendo en cuenta su avanzada edad y su situación.

SOLO TIENE 13 AÑOS UN LADRON DETENIDO

LA PLATA, 2 (De nuestro corresponsal). — El señor Juan Antonio Martín, de 50 años, hacendado, al llegar a su domicilio de la calle Sarmiento 589, de Henderson, tuvo una ingrata sorpresa. Por una ventana habían entrado ladrones que, tras violentar los muebles, se llevaron 150.000 pesos, alhajas y otros efectos. Hizo la denuncia y la policía local inició de inmediato averiguaciones con el fin de identificar y detener a los ladrones. Posteriormente recayeron sospechas sobre un menor de 13 años, vecino de la zona, al que habían visto merodear por la casa del hecho. No tardó en confesarse autor del robo. Le secuestraron parte del dinero. El resto lo había gastado en comprar diversos objetos.

Un Menor Mató a un Hombre a Puñaladas

La policía de Villa Madero está actuando con motivo de un grave hecho de sangre ocurrido en un barrio de emergencia de su jurisdicción, en el que un hombre fue muerto a puñaladas. Poco después de las 21 de anoche, se recibió un aviso telefónico dando cuenta de que en una casilla se hallaba sin vida el vecino Juan José Chaves. Cuanlo llegaron los representantes de la autoridad hallaron el cuerpo de la víctima, que presentaba varias heridas de arma blanca y estaba caído sobre un charco de sangre. Iniciadas las averiguaciones del caso, se estableció que la víctima había sostenido una disputa con un menor, con quien se hallaba bebiendo. Lo buscaron y arrestaron secuestrándole el arma. El homicida, que acaba de cumplir 15 años, dijo que había usado su arma en legítima defensa, pues fue agredido por Chaves tras una disputa por cuestiones del momento y sin que él lo hubiere provocado.

URUGUAY: COBRO CHEQUE FALSO POR 7 MILLONES

MONTEVIDEO, 2 (ANSA). — Los elementos del Departamento de Previsión de Delitos de la policía de investigaciones, tratan afanosamente de localizar un audaz estafador que logró sorprender a una entidad bancaria de plaza, mediante la presentación de un cheque falso, por la suma de 22.500 dólares, aproximadamente 7.875.000 pesos.

De acuerdo a lo que ha trascendido sobre el caso, un hombre de apellido Hardoy se presentó en las últimas horas del viernes en el Banco Mercantil del Río de la Plata, solicitando el pago de un cheque emitido por una entidad bancaria del Canadá y por la suma indicada. Hardoy cumplió los requisitos requeridos, incluyendo una certificación de firma, expedida por otro banco de plaza, por lo que no tuvo inconvenientes en hacer efectivo el cobro.

● MANIOBRA FALSA

Posteriores chequeos evidenciaron que la entidad bancaria canadiense que aparecía como emisora del citado cheque no tenía nada que ver en el caso, y por lo tanto todo había sido una maniobra de estafa.

SECUESTRARON CONTRABANDO MILLONARIO DE CIGARRILLOS

Empleados de la brigada de Investigaciones de Quilmes, que realizaban una recorrida por Berazategui, observaron qne en la calle 14 y 29, se hallaba estacionada una camioneta IKA tipo furgón, con chapa 2057549 de la Provincia, cuyas puertas estaban abiertas.

Se acercaron y al observar el interior, comprobaron con la sorpresa que es de imaginar, que estaba cargado totalmente con cartones de cigarrillos norteamericanos, sin estampillar. Se procedió al secuestro del rodado y la mercadería, que ha sido estimada en un millón y medio de pesos.

Prosiguiendo las averiguaciones, no tardaron en localizar al dueño del rodado, que se había alejado al advertir la presencia de la policía. Resultó ser Carlos Martínez, argentino, de 26 años, quien al ser interrogado, confesó que, como estaba en difícil situación económica, decidió hacerse contrabandista; adquirió el furgón y se relacionó con un sujeto apodado Manguera Tadeo, quien le ofreció proporcionarle cigarrillos de contrabando a razón de 44.000 pesos la caja de 50 cartones de 10 paquetes, negocio que le reportaba pingües beneficios; ayer le entregó la mercadería que le secuestraron, en la calle 14 y 41 donde lo esperaba en en otro rodado con un sujeto que conducía un automóvil; agregó que cuando vio a los policías, optó por abandonar el coche y escapar, confiado en que eludiría su responsabilidad. Las actuaciones fueron entregadas a la Aduana de la Capital junto con la camioneta y la mercadería. Buscan a los cómplices del detenido.

ACLARAN VARIOS ROBOS: LOS AUTORES, DETENIDOS

Juan Emilio Rosseti, en representación de la Fábrica de Motores Industriales, denunció en la comisaría de Tigre, que se habían registrado varias sustracciones de herramientas y metales por valor de 300.000 pesos.

Tras rápida pesquisa, la policía logró identificar y detener a los autores. Se trata de Giácomo Amoroso, Jorge Sukis y Antonio Betola, quienes sometidos a interrogatorios, confesaron esos robos. Se logró recuperar parte de lo sustraído y los acusados confesaron además ser responsables de otros delitos contra la propiedad.

—Una investigación realizada por la policía de Mercedes permitió aclarar robos ocurridos en el establecimiento industrial de la firma Bani, de calle 2, número 676 de esa ciudad. Responsable resultó ser un operario de la fábrica al que detuvieron y confesó. Se trata de José Alfredo Ferrer, argentino, de 21, soltero, mecánico en cuyo domicilio secuestraron efectos robados por valor de 150.000 pesos.

—Por su parte la policía de La Plata detuvo a Mauricio Florindo Méndez, argentino, de 18 años, quien había sustraído ropas y objetos en el domicilio de José Barbosa. Posteriormente el acusado confesó ser autor de otros delitos similares cometidos en comercios y en casas de familia sin moradores. En poder del acusado secuestraron algunos de los objetos robados. Siguen investigando para aclarar todos sus delitos.

SE EVADIO DOS VECES Y ANOCHE CAYO PRESO

ROSARIO, 2 (De nuestro corresponsal). — Una comisión de empleados de Robos y Hurtos de Investigaciones sorprendió y detuvo anoche, en pleno centro de la ciudad, a Lauro Ubiedo, argentino, de 34 años, soltero, que utilizabe también los nombres de Amadeo o Martín Rojo y Armando Gastón y registra antecedentes en esta ciudad, en Santa Fe y en la Capital Federal. Está clasificado como asaltante y logró evadirse primero de la cárcel de Paraná y luego de la de Gualeguaychú.

Hace poco atracó a un capitalista de juego y más tarde a un reducidor de pieles, quienes no formularon denuncia, para eludir responsabilidades. También cometió atracos a conductores de autos y en compañía de un tal Beltrán al que ahora se busca empeñosamente, intervino en numerosos robos a mano armada en distintas ciudades del interior y en la Capital Federal

TIENE QUINCE AÑOS EL AUTOR DE UNA ESTAFA

Pedro Portilio, vecino de Morón, encargó a un menor de 15 años, domiciliado cerca de su casa, para que abonara varios documentos a su vencimiento. Le dio 20.000 pesos, pero el muchacho no volvió. Como no logró localizarlo dio cuenta de lo ocurrido en la comisaría de la seccional 4ª de esa ciudad. No tardaron en detenerlo. Confesó el delito, pero solo le secuestraron 1.800 pesos. Con el resto del dinero adquirió un revólver calibre 22, proyectiles y un cuchillo. Confesó que pensaba convertirse en asaltante.

¿Por qué sufrir de los

CALLOS?

Se suprimen con facilidad aplicándoles al acostarse la Pomada MAGICA de Hanson. Al levantarse sumerja el pie en agua caliente y podrá sacarse el callo con facilidad y sin dolor.

SALIÓ! NUEVO COLCHON

La Cardeuse®

MODELO "PRIMAVERA"

● Más LIVIANO por su interior con CERDA-LATEX
● Más CONFORT por estar totalmente ACOLCHADO
● Más CALIDAD por su indeformable ARMAZON DE RESORTES DE ACERO con estabilizadores laterales.

HASTA LOS JUECES INGLESES ESTAN ASUSTADOS CON LA OLA DE VIOLENCIA QUE HAN DESATADO LOS VANDALOS

LONDRES, 2 (EFE). — Los magistrados británicos han declarado hoy que es urgente adoptar severas sanciones, incluida la pena de cárcel, para cortar la creciente violencia de los hinchas de fútbol, que degeneran en patoterismo en sus excesos de entusiasmo.

Al mismo tiempo la dirección de los ferrocarriles ingleses ha avisado a los clubes de fútbol que en el futuro puede hacerlos a ellos responsables del pago por los daños causados en los trenes por sus violentos seguidores.

Todo esto ha seguido a una semana más de violencia y desordenado gamberrismo, especialmente en los trenes que transportaban a sus casas a los seguidores de equipos que jugaban en campo contrario.

"The Magistrates" revista de los magistrados, dice hoy que los psicólogos han fallado al sugerir soluciones a este fenómeno colectivo del gamberrismo deportivo y que, por tanto, no queda más remedio que adoptar serias medidas que puedan hacer un efectivo impacto.

El pasado sábado, más de 300 policías tuvieron que abordar el tren que conducía a hinchas del Manchester United y sostener una verdadera batalla con los gamberros, que destrozaron diez vagones hasta el punto de que han tenido que ser retirados del servicio.

En el partido Sunderland-Newcastle hubo más de 70 heridos en una batalla campal a botellazos, arrojándose piedras, lamparas de metal y cristales rotos. En el tren que conducía a hinchas del Liverpool desde Lleds también hubo grandes daños y en la ciudad los gamberros rompieron escaparates de las tiendas, ventanas y veladores de los bares.

● ANTE EL JUEZ

LONDRES, 2 (EFE). — Más de 30 hinchas de diversos equipos del Norte del país comparecerán hoy ante el juez, acusados de alteración del orden público durante los partidos de liga jugados el sábado.

Solo en Sunderland hubo más de 70 heridos a consecuencia de las botellas arrojadas desde las gradas por dos grupos rivales de jóvenes. Veinticinco heridos tuvieron que ser hospitalizados.

Por su parte los hinchas del Manchester United causaron tales destrozos en el tren que les traía de Shefield, que 10 coches han tenido que ser retirados del servicio.

Las autoridades ferroviarias decidirán mañana si deberán ser suprimidos los trenes especiales previstos para la temporada de liga.

RACING ANTE DOPING

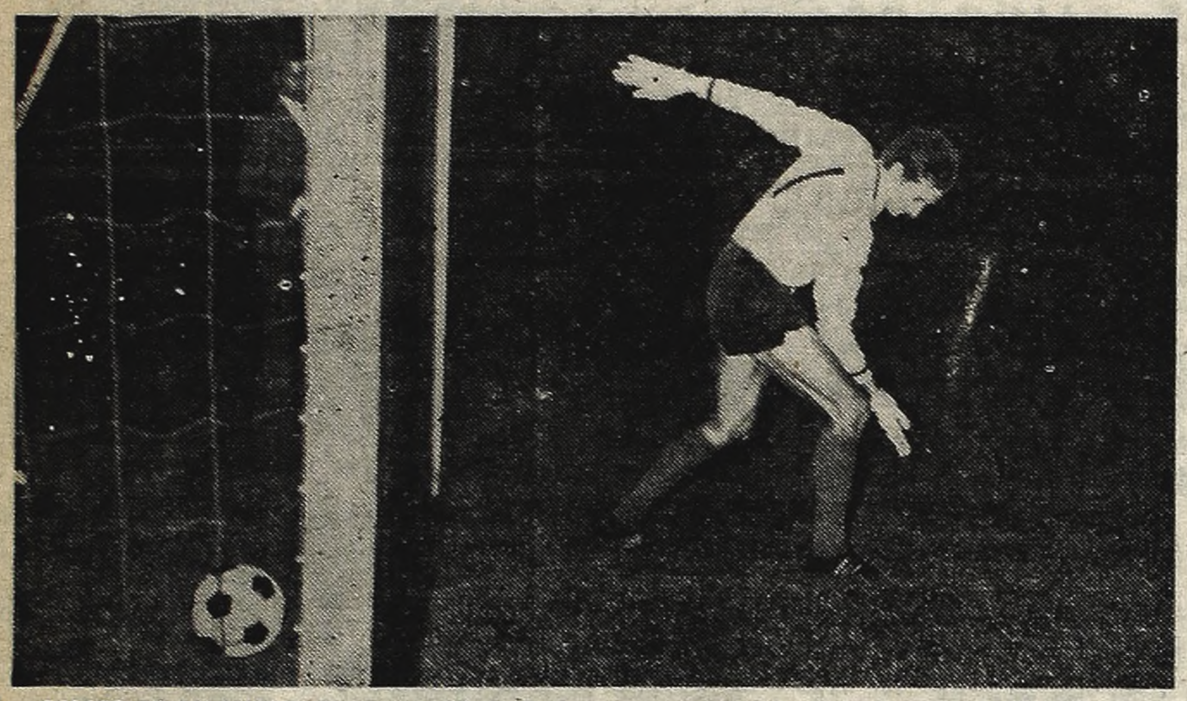

GOLAZO DE SALOMONE. El número 10 de Racing, scorer en la gira, bate la valla de St. Etienne. El guardavalla, sorprendido por el remate, se arrojará tarde. La academia pudo lograr más goles.

Flamengo, Bajo Raros Influjos

POR NUESTRO ENVIADO ESPECIAL, ENRIQUE CAPOTONDO

CASABLANCA, 2 (De nuestro enviado especial). — Con una derrota que en nada amengua su prestigio, ya que Flamengo, su vencedor, actuó, según se comprobó, bajo los efectos de drogas estimulantes, se despidió Racing del público europeo, ya que emprende el regreso a Buenos Aires, con un saldo favorable, sin duda.

● CONCEPTOS

La jornada de epílogo del certamen por la copa Mohamed V, que tuvo por protagonista a Racing y Flamengo, causó magnífica impresión anoche al público que colmó el estadio Honneur Marcel Cerdan. Las acciones de carácter netamente ofensivo de ambos equipos, encontraron el aplauso franco y sin reticencias de los aficionados, que asistieron a un partido vibrante y pleno de alternativas emocionantes y vivaces.

La opinión de los diarios locales, es altamente ponderativa de los dos equipos. "Le Petit" expresa: "Los dos conjuntos merecen llevarse un trofeo cada uno". Luego agrega: "Los aficionados marroquíes hace 10 años que no veían un partido tan disputado y excelente como el de anoche".

No cabe duda que el poderío de Racing se resintió al no poder contar con la actuación de Rubén Díaz y Mori. A ello hay que agregar la salida de Rulli, debido a un tirón en la pierna, y la de Maschio, muy cansado. Todo ello desmembró en parte el patrón de juego. Lo importante es que resultó un gran partido. En líneas generales mostró mejor a los brasileños, que contaron con todos sus titulares, excepto el uruguayo Manicera. Racing puso toda su garra y alma en la cancha y ninguno de los protagonistas especuló con la táctica defensiva. Todo resultó nervio, ritmo y afán ofensivo. Muchos expresaron aquí que Racing merecía mejor suerte. Pero, reitero, todo se conjugó para que la porfía resultase un verdadero festival deportivo, en el que reinó una auténtica caballerosidad, que enalteció el espectáculo.

● BUEN GESTO

Al terminar el partido, los jugadores de ambos equipos cambiaron sus casacas, en medio de una verdadera salva de aplausos del público, que de tal modo premiaba la generosa entrega de los animosos futbolistas. Y así, en un clima de euforia, pese a cierta amargura que se advertía en el rostro de los muchachos de Racing, el rey Hassan III entregó la copa Mohamed V al capitán brasileño, Paulo Henrique, e hizo lo mismo con la copa destinada al segundo, idéntica a la anterior aunque de menor tamaño, dejándola en manos de Cejas.

● DOPADOS

Finalizado el encuentro y ya en los vestuarios, los jugadores brasileños —al menos varios de ellos— sufrieron llamativos desmayos. Hubo que recurrir a inyecciones a los efectos de que reaccionaran. Todo fue producto, según se pudo comprobar, del doping a que fueron sometidos antes del partido. Era evidente que la euforia que dominaba al grupo de futbolistas distaba de ser la que surge del hecho grato de una victoria. Obedecía, como se comprobó, a efectos de buena dosis de estimulantes.

En el vestuario argentino, pasado el primer momento de amargura, existía conformismo, ya que el balance, según ellos, era favorable, al llevarse dos de las tres copas que disputaron.

FLAMENGO 3 — RACING 2

RACING: Cejas; J. C. Díaz, Ginarte, Vilanoba, Chabay, Rulli (Wolff), Cominelli, Maschio (Martinoli), Chaldú, Cárdenas y Salomone.

FLAMENGO: Claudiney; Murillo, Guilherme, Onca, Paulo Enrique, Cardozo, Leiminha, Luis Claudio, Silva, Diogo y Neto.

Goles en el primer tiempo: A los 5' Cominelli (R) y a los 44' Luis Claudio (F).

Goles en el segundo tiempo: A los 23' Leiminha (F), a los 30' Silva (F) y a los 40' Salomone (R).

REGRESAN EL MIERCOLES 4

CASABLANCA, 2 — (De nuestro enviado especial, por télex). — Hoy es día de asueto para los muchachos de Racing, que lo dedicaron a visitar lugares de turismo y realizar distintas compras. Mañana emprenderemos el regreso, dirigiéndonos a Madrid, que resultó algo así como el meridiano de esta gira del campeón intercontinental. Al rededor de la medianoche de mañana, saldremos por vía aérea, ya definitivamente, para llegar a casa el miércoles a la mañana.

SATISFECHOS. Luego del primer partido en Africa, se ve la alegría de Salomone, Cárdenas y J. C. Díaz. Lástima que no se hizo.

NO TENGA PRIVACIONES POR DINERO

Posiblemente sus ahorros no son suficientes para adquirir lo que desea. ¿Conoce nuestro sistema financiero? Con él podrá adquirir su auto, taxi, colectivo, camión, maquinaria en general, locales industriales y/o comerciales, silos, granjas, campos, etc. Sin que sea una carga para Ud., podrá cumplir con el sueño de su vida. Su consulta no nos molesta, nos halaga. Concurra a nuestras oficinas y se lo demostraremos.

PLANES HASTA EN 87 MESES

Por $ 100.000	Integra c/m. $ 1.000	Amortiza c/m. $ 1.655
Por $ 300.000	Integra c/m. $ 3.000	Amortiza c/m. $ 4.965
Por $ 800.000	Integra c/m. $ 8.000	Amortiza c/m. $ 13.240
Por $ 1.200.000	Integra c/m. $ 12.000	Amortiza c/m. $ 19.860

Hasta $ 5.000.000

NUESTROS CLIENTES DE AYER SON LOS AMIGOS DE HOY. ESTA ES UNA REALIDAD MAS DE:

PORMAR

Sociedad Anónima de Ahorro para Fines Determinados Autorizada por el Poder Ejecutivo Nacional. Personería Jurídica 715. Planes técnicos aprobados por el Minist. de Educ. y Justicia, bajo Resolución Nº 865

CASA MATRIZ: CARLOS PELLEGRINI 445
ENTRE PISO - CAPITAL FEDERAL

Atendemos de lunes a viernes de 10 a 20 hs. Sábados de 9 a 13 hs. Si no puede concurrir escríbanos, y un representante nuestro lo visitará en cualquier lugar del país.

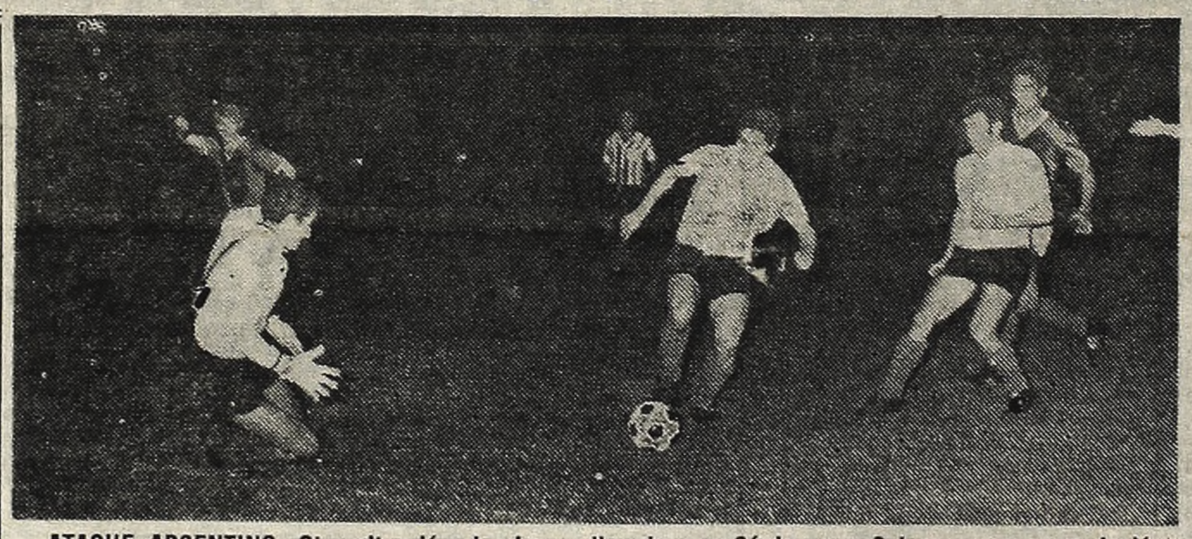

ATAQUE ARGENTINO. Otra situación de riesgo, llevada por Cárdenas y Salomone, que consiguió conjurar la zaga del Saint Etienne con gran esfuerzo. Racing siguió denotando gran cansancio.

"ASI ES BOCA" APARECE MAÑANA

Con el propósito de incluir amplios detalles gráficos y escritos de la actuación de Boca Juniors en Bolivia postergó por un día su aparición la popular revista ASI ES BOCA. Saldrá a la venta mañana por la noche e incluirá además una reseña sobre el Torneo Pentagonal Ciudad de Buenos Aires, que se efectuó recientemente.

Los lectores, en este nuevo esfuerzo periodístico de la prestigiosa publicación, tendrán los comentarios y notas gráficas más amplios y documentados.

ESTALLO LA ANTORCHA OLIMPICA

BARCELONA, 2 (Reuter). — La antorcha olímpica conducida a pie a través de España en su ruta hacia los Juegos Olímpicos de Mexico estalló en esta ciudad e hirió a dos jóvenes atletas españolas. Gregorio Rojo llevaba la llama entregada por otro corredor, cuando era conducida ayer fuera de Barcelona, la cual estalló debido al parecer a una acumulación de gas. Ambos resultaron con quemaduras en el rostro y las manos. Fueron trasladados a un hospital para ser atendidos y luego se [illegible] domicilios. [illegible] una jornada de 1.200 kilómetros a través de España hasta el Puerto de Palos, desde donde Cristóbal Colón zarpó para descubrir América en 1942, y una vez allí cruzar el Atlántico en un barco de la marina de guerra española.

● DENUNCIA

MEXICO, 2 (Associated Press). — El presidente Gustavo Díaz Ordaz denunció que existía un plan para obstruir los Juegos Olímpicos que deben realizarse el mes próximo en México, pero afirmó que no permitirá que se presenten argumentos de ilegalidad o inconveniencia como para obligar a su país a no realizar las competencias. Al mismo tiempo, el mandatario hizo algunas concesiones a los estudiantes que durante más de un mes han provocado disturbios en esta capital. Díaz Ordaz habló ante el Congreso reunido en sesión conjunta para dar a conocer su tradicional mensaje anual sobre el estado de la nación, y contrariamente a lo ocurrido en años anteriores esta vez la ciudad, particularmente la zona cercana al Palacio Nacional y la Cámara de Diputados, se encontraba severamente vigilada por efectivos militares.

BOCA NO TUVO AIRE

UN GRAN GESTO TUVO LA VISITA

LA PAZ, 2 (Enviado especial). — La actitud de Boca Juniors al jugar este partido, que contó con el auspicio del Círculo de Periodistas Deportivos local y no aceptar retribución alguna, pues cedió su recaudación para la campaña Pro Bancos Escolares, que patrocina el vicepresidente de este país, señor Siles Salinas, fue ampliamente reconocido por el periodismo, y ha sido una real contribución de la entidad boquense a las relaciones entre los dos países. "Son estas cosas —se subraya— que refirman vínculos de confraternidad.

● GRATITUD

El señor Luis A. Siles Salinas condecoró al señor Alberto J. Armando antes de iniciarse el match de ayer, como reconocimiento de este gesto, que incluye la donación de una escuelita en la localidad de El Tembladeral.

CON TODO. Pero no pasará. Novello carga sobre el arquero boliviano Bárraga, pero será inútil. Boca no pudo con la altura y el Bolívar lo superó por dos goles a cero. Un problema de aire.

AGRADABLE FUTBOL PRACTICO EL BOLIVAR

De nuestro enviado especial, David Orsini

LA PAZ, 2 (De nuestro enviado especial). — Para quienes afirmen que la altitud es simplemente un pretexto les decimos que están completamente equivocados. Hay personas y lo comprobamos en este delegación de Boca que vino a Bolivia, que no se sienten afectadas por razones de naturaleza; otros que lo sienten en menor grado y quienes, por sugestión o por real afección experimentan curiosos efectos en la respiración y en el estado general de salud. Eso lo confiesan algunos jugadores paceños, que han estado en Buenos Aires algún tiempo y que luego al retornar han debido volver a aclimatarse a su propio suelo, y entonces está dicho todo.

● PROBLEMA DE ALTITUD

Boca jugó más contra la altitud que contra el Bolívar, sin quitar mérito alguno al buen equipo boliviano, que practica lindo juego y lo demostró ayer en el estadio Hernán Siles. El entrenador D'Amico buscó atenuar los efectos de la altitud cambiando jugadores, pero ello solo impidió un excesivo cansancio, teniendo a nuestro juicio un efecto peor, pues le quitó estructura al team. El público estuvo conforme, porque Boca no se sintió impaciente ni exasperado porque las cosas no salían bien. Supo admitir la adversidad, y su fútbol correcto, sin exageraciones, le valió el aplauso de más de 20.000 espectadores que estaban presentes en la cancha.

Esto que señalamos va dicho para significar que el partido no puede tomarse sino con serios reparos, teniendo estas circunstancias, que nos hacen pensar que ir a México es todo un problema. Debemos señalar que Ciaccia, aquel delantero de Gimnasia, está completamente afirmado aquí y hecho todo un "as" del fútbol boliviano. Los dos goles que hizo ante Boca lo mostraron eficiente y decidido.

REGRESO ALEGRE POR LA MISION CUMPLIDA

En las primeras horas de la tarde, procedente de La Paz arribó a Ezeiza el primer equipo de Boca Juniors. En general el estado físico de los jugadores es excelente, salvo en el caso de Meléndez, que acusa una ligera lesión sufrida durante los últimos momentos del partido contra el Bolívar. El doctor Gioiosa, médico del club, manifestó que en su opinión la lesión del peruano evolucionaría favorablemente, por lo que podría jugar el próximo domingo en la primera fecha por el campeonato Nacional. Por su parte el presidente de la institución dijo que se habían cumplido plenamente los objetivos del viaje de Boca a La Paz, que no eran otros que colaborar en favor de la obra educacional del país hermano.

VILLA CRESPO VERA ATLANTA - GIMNASIA

Hasta el momento de cerrar esta edición, el partido de Atlanta con Gimnasia y Esgrima de La Plata se jugaba, como corresponde, en el field de Villa Crespo, donde según afirman las autoridades bohemias, se ha hecho todo lo que exigen las autoridades comunales. "Como seguridad tenemos la máxima, amplias salidas, grandes veredones, aunque a estos partidos que se trasmiten por TV viene poca gente. Ahora ya tenemos dos fuentes de luz eléctrica".

Lo evidente es que Atlanta se ha preocupado de las medidas de seguridad y que en este sentido demuestra un celo por demás elogiable.

El partido de hoy es importante. Gimnasia es primero e invicto en la Reclasificación de primera, entre tanto Atlanta es segundo y también invicto con un empate. Dirigirá R. Barreiro y formarán así:

Atlanta: Biasutto; Vizzo, Rico, Zerillo, De Filippo, De la Iglesia, Raimondo, Valencia, Mentasty, Domínguez y Juárez. Arquero suplente: Bertani. D.T. Spinetto.

G. y Esgrima: Carballo; Fernández, Retza, Maznik, Caprari, Durso, Giordano, Spedaletti, Sánchez, Trebucq y Castiglia. Arq. supl. Luque. D.T. J. Varacka.

POLICIAS HERIDOS EN UNA GRESCA FUTBOLERA

MONTEVIDEO, 2 (EFE). — Tres funcionarios policiales resultaron heridos al intentar mediar y poner orden en una descomunal gresca que se produjo en la cancha de Bella Vista, entre las parcialidades de los equipos de Independiente y Villa Teresa, al fin de un partido que ambos disputaron por el torneo uruguayo de la divisional extra.

Uno de los agentes policiales resultó con conmoción cerebral, pérdida de conocimiento y contusiones varias, siendo internado en un sanatorio particular, en tanto que sus compañeros sufrieron contusiones varias en el rostro y las extremidades.

UN HINCHA "RABIOSO" LE MORDIO EL LOBULO

LEBRIJA, Sevilla, 2 (EFE). — El lóbulo de la oreja izquierda perdió anoche en una discusión futbolística, a consecuencia de un mordisco, un joven de Lebrija.

Cuando varios aficionados presenciaban en el centro parroquial de esta localidad, por televisión, el encuentro de fútbol correspondiente a la final del trofeo Carranza, entre el Atlético de Madrid y el Barcelona, uno de los teleespectadores lanzó una exclamación en una jugada del equipo madrileño y otro dijo que no tenía por qué entusiasmarse todavía. En ese momento se originó una discusión entre los partidarios de uno y de otro equipo, y José Herrera Sánchez, de 32 años de edad, mordió en la oreja a José María Monje Romero, de 20 años, que perdió el lóbulo de la misma.

ADHESION AL DIA DE LA INDUSTRIA

nos sentimos orgullosos

- Porque somos eslabón fundamental en el progreso industrial argentino.
- Porque hemos asumido plenamente esa responsabilidad y la correspondemos con nuestro esfuerzo y capacidad.
- Porque trabajamos con fe en el futuro del país.

PERKINS
MOTORES DIESEL

Para su aplicación en automóviles, camiones, pick-up, tractores, cosechadoras, grupos electrógenos, industriales, agrícolas y marinos.

PERKINS ARGENTINA S.A. Bolívar 368 Bs. As. Planta Industrial: FERREIRA - CORDOBA

FIN DE JORNADA FRIO

SE LO PERDIO. Esta es una de las ocasiones, tuvo dos, en que Yazalde perdió el gol. Aquí frente al arco que defendió Zegarra tira apenas desviado. Argentina atacó más y tuvo más opciones pero le faltó efectividad en los momentos decisivos.

MAGRA ESTADISTICA: MA

Esta mañana estuvo de regreso en Ezeiza la selec familiar. Humanamente, la gira demandó esfuerz partidos, ganó solamente dos, perdió tres y empa nicos y dirigentes coinciden en que a la gira no h para el futuro, lo cual es una forma de admitir mes por países sudamericanos: Brasil, Colombia, les de CRONICA, Aldo Proietto y Pedro Sanjurj

ESTA VEZ SE

Ayer se pudo haber ganado: si se mantenía el nivel del primer tiempo.

Se pudo haber perdido: si los peruanos hubieran tenido cómo aprovechar el desorden que se generó en nuestro equipo con la salida de Rendo.

Y al final se empató: resultado lógico para un partido que no tuvo mucho que ver con el primero, en cuanto a que tuvo menos ritmo, menos fútbol, menos vibración.

1) POR QUE SE PUDO GANAR

En el primer tiempo el único problema estuvo en el medio campo, en cuanto a que Rendo y Savoy, dos volantes netamente ofensivos, provocaron un sensible déficit en la obstrucción, permitiendo buen armado y mejor salida de los peruanos, a través de Pitin Zegarra, Cubilla, Perico León y Del Castillo.

En la línea de cuatro, salvo algunas vacilaciones iniciales de Albrecht cuando debió salir a romper arriba y algunas, también iniciales, de Aguirre, desubicado en su nueva función, no hubo ningún problema. Es decir, nunca hubo ningún grave problema, porque ninguno fracasó.

Aquí viene el quid de la cuestión, el gran porqué del triunfo posible: Veglio fue dueño del equipo y dueño del partido en 45 minutos memorables, en los que robó diez mil pelotas, llevó las diez mil y entregó con perfección por

ENTREVERO. Por momentos, pareció que la cosa se estaba garra intenta apaciguar a sus compañeros. Es que entre

RANKING TOTAL DE LA TOURNEE

Se dijo y se repite: no es cuestión de cortar cabezas al llegar a Buenos Aires. La gira dejó experiencias valiosas. En el plano individual, pensamos que lo mejor fue dividir al plantel en tres grupos: revelaciones, confirmaciones y frustraciones. Aquí están:

REVELACIONES

ANDRADA: Lo sabíamos buen arquero, pero no en esta dimensión. No lo conocíamos internacionalmente. Para nosotros fue la más importante revelación: un arquero en alto nivel. Bien en los palos, bien saliendo, con reflejos, con gran sentido en las entregas. Diez puntos.

AGUIRRE: Tuvo un comienzo incierto; después del desastre de Maracaná fue excluido del equipo y su moral descendió a extremos peligrosos. Pero en el segundo partido suyo (con Millonarios, cuando entró a reemplazar a Basile) comenzó a afirmarse y creció luego en forma considerable. No gran jugador, no crack, pero utilísimo para cualquier equipo, importante en la selección, capaz de jugar —y rendir— en cualquier puesto.

NELSON LOPEZ: Fue mejorando de a poco, se fue adaptando, corrigiendo defectos, puliendo errores. Llegó al final como ganador. Otro jugador de los importantes, aunque haya tenido altibajos.

MINITTI: No es un gran jugador. Es buen jugador, con ganas de aprender. Jugó bien varios partidos; en el primero de Perú fue uno de los mejores de la cancha.

VEGLIO: No había andado, pero después del primer tiempo de ayer pasó a la lista de notables. No es que nos guiemos por un partido. Es que eso que mostró ayer Veglio es su nivel habitual en San Lorenzo.

CONFIRMACIONES

ROBERTO PERFUMO: Un jugador for export. Un fuera de serie por lo que es dentro y fuera de la cancha. No nos olvidamos de sus fallas en los dos primeros partidos, pero recordamos más claramente su noche de Colombia y todo el proceso posterior. Notable.

ALBRECHT: Jugó a partir del cuarto partido, frente a la selección colombiana y no anduvo bien. Después fue mejorando y terminó en su nivel. Confirmación de calidad internacional.

RENDO: A pesar de no haber estado nunca en su justo nivel, nos dejó la impresión (el partido de ayer por ejemplo) de que es un jugador fundamental para cualquier selección.

SAVOY: La confirmación en este caso va girada a que Savoy siempre es así. Tiene altibajos. Así como fue brillante su labor en los dos partidos de Colombia pasó a ser pobre como la de ayer en Lima.

FISCHER: Le costó ponerse en "Lobo". Sus caprichos, su estilo increíble, sus actitudes chocantes dentro de la cancha. Pero también su innegable calidad, su fuerza tremenda. Un jugador fundamental.

MALBERNAT: En el primer partido, un baile novelesco. Repuntó de manera notable en el segundo, se constituyó en el mejor jugador de la cancha. (Bello Horizonte). Ratificó su importancia.

FRUSTRACIONES

SOLARI: A pesar de su aporte generoso en la mayoría de los partidos que jugó, su rendimiento general es deficitario. Todo, a pesar de la lesión que lo tuvo a mal traer en los últimos partidos.

MAS: Jugó dos partidos enteros (desastre de Maracaná y Millonarios). En los dos mal, con miedo a poner la pierna, frenando siempre, no arriesgando nunca.

YAZALDE: No anduvo bien, con problemas físicos casi permanentes, con disminución en el peso, sintió la altura como pocos. Es más de lo que mostró (terminantemente rescatable).

SILVA: Otro que anduvo muy por debajo de su nivel. Pero jugó poquito, casi siempre en los últimos quince minutos (terminantemente rescatable).

BASILE: La lesión lo tuvo mal, quiso jugar el otro día en el primer partido con Perú "de puro hombre" que es. Pero en los partidos en que jugó entero anduvo flojo, lejos del Basile que conocemos (terminantemente rescatable).

RUBEN SANCHEZ: Jugó los dos primeros partidos, pagó derecho de piso internacional (terminantemente rescatable).

OSTUA: Empezó mal y terminó lesionado. En el intermedio mejoró sensiblemente (terminantemente rescatable).

SINATRA: Hizo un macanazo en el partido contra Millonarios. Estaba jugando muy bien, se equivocó en una y pidió salir. De ahí entró "en desgracia" y terminó como sabemos (rescatable).

OBBERTI: Jugó muy poco. Merecía que lo pusieran más (terminantemente rescatable).

VALE UN PERU. Andrada levanta orgulloso la copa apoyado por la euforia de Aguirre.

TODOS CONTENTOS. Terminado el partido, se saludan cordialmente, Casaretto y Solari.

SINATRA, SIN "DULCE" Y EN CAPILLA

La situación está así: todavía no se le aplicó sanción definitiva, sino que se tomó una medida de "prevención": excluirlo del equipo ayer. Ahora, en Buenos Aires, se tomarán las determinaciones correspondientes. Su caso está en manos de Armando Ramos Ruiz, Aldo Porri y Oscar Ferrari. Se cree, además, que no se le pagarán los premios correspondientes a los dos últimos partidos, pero la sanción podría ser aún más grave.

● LA DEFENSA

Hablamos con el jugador Sinatra acerca de su problema y ésta es la síntesis de lo que nos dijo: "Yo me sentí molesto porque no me pusieron más después del partido con Millonarios. Pero estoy seguro que hice dos macanas, de las que estoy arrepentido. Yo no debí pedir que me sacaran, pero en ese momento me sentí muy mareado. Si reflexionaba un minuto, seguía jugando y todo hubiera sido distinto. La segunda macana la hice el otro día, cuando avisé muy tarde que me dolía la pierna. Como yo pensaba que no me iban a poner, me callé la boca hasta el final. Yo espero que me perdonen, desde ya reconozco mis culpas.

DEFENSA APURADA. Un centro colocado sobre la marcha za, pero se opone Fernández mientras observan la acción

PARA UNA GIRA FRIA

PERDIDOS QUE GANADOS, Y POCO GOL

a argentina de fútbol. Por supuesto, por hora y frío, la acogida solo tuvo calor tesón, sin que deportivamente adquiriese alto nivel. El equipo de AFA jugó siete os; trae ocho goles a favor y once en contra. Al término del viaje, jugadores, téc- que mirarla hacia atrás, sino hacia adelante; esto es, computarla como experiencia casamente productiva que en lo inmediato ha sido la fatigosa "tournee" de casi un ezuela y Lima. Junto al equipo han estado en todo momento, los enviados especia- ienes cumplieron el lema de nuestro diario: estar en la noticia e informar mejor.

UDO HABER GANADO

9.980. Además, tuvo llegada con fuerza, da en dos tiros que se le escaparon por n tercero que fue golazo.

e la razón número 1, en la que inter- buen trabajo de Fischer, con una fuerza en los desbordes y una plausible ge- l por buscar al compañero mejor ubicado mero 2 la encontramos en Rendo: casi rtancia en la tarea de obstrucción, cobró a en el traslado y la distribución... En- n criterio, siempre tocó y picó al claro ntentó un par de veces el arco, sin di- sin fuerza, pero demostrando al menos a allí. Con el funcionamiento Veglio- on la excelente labor de Fischer, Yazal- ó más movilidad que en otros partidos, e flojito, obtuvo algunas oportunidades ara el gol.

etando: el equipo tuvo llegada bastante cho más efectiva que en otros partidos.

R QUE SE PUDO PERDER

segundo tiempo, Veglio se quedó sin aire rnas. Ya no había quién bajara a robar a vender... Quedó solo Rendo, porque guneó la tarde entera. Entonces, el ar- medio campo peruano tuvo proyección más clara, no concretada porque Nelson zo naufragar a Maylon, porque Perico no estaba OK y porque Cassareto estaba muy solo.

De todos modos hubo paridad en veinte minutos. Hasta que se produjo la entrada de Roberto Challe y la salida de Rendo por su culpa. Ahí sí, nuestro equipo perdió el timón, que pudo haber tomado Aguirre si Minella ordenaba la entrada de Solari como "marcador de punta" y hacía correr al "Toro" hacia el centro. Pero la bancarrota fue total y ni el ingreso de Silva pudo cambiar un panorama que se tornó realmente oscuro en los minutos finales, cuando Perú se fue arriba solo con ganas (el talento —Baylon— había salido lesionado), pero sin ninguna claridad.

Perú pudo haber ganado, además, porque cerca del final Cassareto fue penado con foul en una legítima chilena hecha ante Roberto Perfumo. Esa pelota fue a la cabeza de Bailetti y a la red. Pero todo estaba injustamente anulado desde antes.

3) Y AL FINAL, EMPATE

Exacto; al final, empate. Porque quedó ese buen primer tiempo argentino y ese aceptable segundo peruano. Un resultado lógico, que hizo lamentar dos cosas: a) que Argentina no pudiera mantener el ritmo de los 90 minutos del jueves, y b) que no se pudiera cerrar con un triunfo esta gira, que de ninguna manera puede llamarse fracaso.

DESCUELGA. Dimas Zegarra logró aprisionar la pelota enviada de alto por Minitti. Los saltos de Yazalde y Veglio fueron estériles ante la seguridad del veterano y moreno guardametas.

niendo espesa para el referee. El gigantesco arquero Dimas Ze- ón y Perfumo habían mantenido airado cambio de palabras.

POR UNA PELOTA. Movedizo y astuto, Rendo, a quien se advierte enfrentando a Pitín Zegarra, en la disputa del esférico. Rendo, lesionado por Challe, abandonó el campo poco después.

Minitti, trata de capitalizarlo Veglio, buscando rematar de cabe- ntemente Campos y Fischer. Por último, salvó la defensa peruana.

CAMILLA. Después del planchazo del "matón" Challe, Rendo debió ser retirado en camilla. En principio se pensó en rotura de meniscos, pero afortunadamente solo era la marca de los tapones.

TODO GIRA

ESTA NOCHE. El interventor Ramos Ruiz informó que esta noche a las 19 dará una conferencia de prensa, en la que expondrá conclusiones de la gira y dará algunas ideas sobre los planes del seleccionado.

EL MIEDO TOSCANO. Toscano Rendo pensó que se había destrozado los meniscos cuando la plancha brutal de Challe: "Menos mal que fue un golpecito; ahora unos mimos de la vieja y el domingo a ganarle a Boca".

FASTIDIO. De Roberto Perfumo, cuando el árbitro peruano César Orozco y un grupo de amigos le preguntaron qué le había parecido el segundo gol peruano: "¿Qué segundo gol? —les dijo—; si Andrada no hubiera escuchado el pito de Varrone, hubiera salido y el que cabeceó no lo hubiera hecho. Y no me fastidien con preguntas fuera de lugar". (Ocurrió en el hall del Savoy, antes de partir.)

CHAU, PAPA. Emocionante despedida en el Aeropuerto. El gordo Rego debió quedarse para cobrar los porcentajes de la recaudación y llegó a Jorge Chávez para "despachar" y despedir a la delegación. Hubo aplausos, abrazos y besos para el inefable y magnífico Gordo, un verdadero amigo de todos. Se quedó con la cabeza baja, lagrimeando.

PREMIOS. El miércoles a las siete de la noche los jugadores pasarán por AFA para cobrar sus premios: redondearon el medio millón cada uno ¿menos Sinatra?)

BANDERINES. Casi todos los jugadores se llevaron un banderín autografiado por todos los compañeros. Es que ésta fue una gira para recordar.

RECAUDACION. Se pensaba en un lleno total en el día de ayer, pero la recaudación apenas orilló los 16 millones de pesos argentinos. Había para ubicar a unas siete u ocho mil personas más.

BUENA GENTE. El equipo argentino se fue del campo aplaudido. Cuando el micro dejó el estadio mucha gente lo volvió a aplaudir. "Antes nos tiraban piedras", comentó Perfumo.

MARTIN, UN PEGADOR

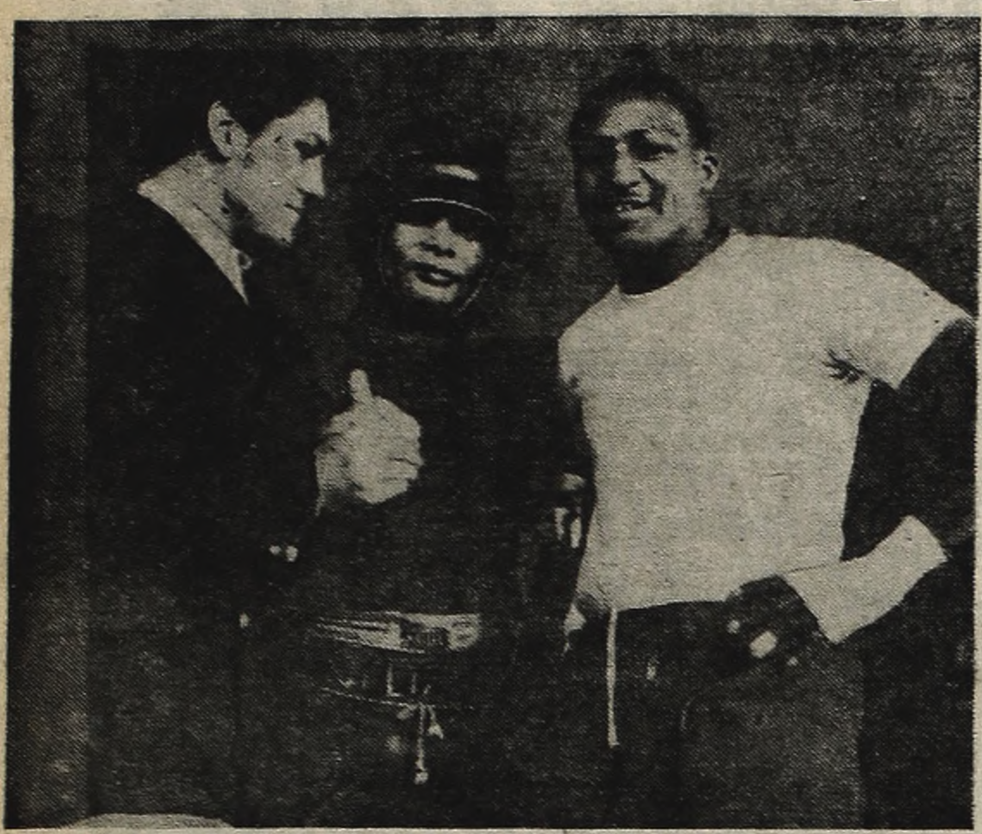

LEOTIS Y RINGO. El moreno Leotis Martin, próximo rival de Bonavena, se entrenó en el Luna. Su pesada mano derribó al sparring Roberto Véliz (en el centro).

El Rival de Ringo Derribó a su Sparring Roberto Véliz

El clima para la pelea Bonavena-Leotis Martin ya está caldeado. Se pudo comprobar hoy en el gimnasio del Luna al que, por primera vez desde su arribo, acudió el atlético moreno (1,90 de estatura y 95 kg. de peso) para entrenarse intensamente, pues el sábado, al igual que hoy por la mañana, se había limitado a hacer footing.

El trabajo cumplido por el rival de Ringo fue completo. Gimnasia, soga, bolsa, punching, sombra y guantes. De esto último, que era lo que más nos interesaba, hizo seis asaltos dentro del más puro estilo norteamericano; es decir, dando y recibiendo sin asco. Su primer rival fue el pesado profesional Roberto Véliz, con quien cumplió tres asaltos, derribándolo en el primero con una potente derecha. Después se contuvo un poco. A continuación salió al ring el semipesado amateur Julio Vidal, con el que realizó otras tantas vueltas. Vidal se animó, le perdió el respeto al moreno, y colocó dos fuertes derechas a las que Martin respondió con violentos golpes, que, por su estilo, permitieron vislumbrar en parte las características del visitante. Pega muy bien por adentro a la zona baja, aunque para llegar a eso arriesga bastante, dado que se abre excesivamente cuando pasa al ataque. Da la impresión de ser un hombre que se la juega a todo o nada. Es decir, que sale a noquear sin temor a que lo noqueen, quizás por la gran confianza que se tiene a la hora de asimilar el castigo.

De todo esto puede deducirse que la pelea del sábado será realmente encarnizada, pues tanto Bonavena como Leotis Martin tienen necesidad de ganar, para así poder enfrentarse, con el título mundial en juego, a Joe Frazier o Jimmy Ellis, actuales campeones mundiales, según las dos versiones que existen de esta dividida corona. No es arriesgado vaticinar que el combate se definirá por la vía rápida. ¿Quién ganará?... Recordemos la evolución técnica exhibida por "Ringo" cuando se impuso a ese gran púgil que es Zora Folley. Si a ello sumamos el terrorífico golpe de nuestro campeón, que incluso llegó a derribar a Frazier en dos oportunidades, lógico abrigar esperanza de que Bonavena se constituya nuevamente en aspirante al cetro mundial de los grandes pesos.

IRENE VIAENNE

PAISAJE Y ESQUI CON BRILLO EN BARILOCHE

BARILOCHE, 2 (De nuestro enviado especial). Todo deporte que cuente con el decorado maravilloso de la naturaleza resplandece con mayor fulgor y hace que las contingencias de la disciplina que fuere se sigan con un estado de ánimo de profunda serenidad y contemplación. Tal el caso del esquí. En esta ciudad todo es maravilloso y los colores adquieren una tonalidad que enaltece el esplendido paisaje, que parece cobrar vibración aun en la quietud. Por eso las jornadas del Kandahar de los Andes, con la presencia de esquiadores de fama mundial, puede definirse de notable.

● **ENTRE DAMAS**

La competencia reservada a las damas mostró una puja digna de encomio entre la campeona argentina, Irene Viaenne, y la chilena Serena Vogt. Todo fue de un equilibrio llamativo y como rara coincidencia fueron primera y segunda, respectivamente, en la partida y ésa fue la colocación final, separadas tan solo por 2 décimas de segundo. Ambas resultaron un espectáculo digno del estupendo paisaje. Parecían desprendidas del mismo.

● **LOS VARONES**

En el Slalom reservado a varones cabe destacar la performance del equipo de España, en particular por Francisco Fernández Ochoa, que resultó el vencedor. Pero cabe agregar que la representación hispánica logró ubicar a cuatro de sus componentes en los diez primeros puestos. Pero la victoria de Fernández Ochoa estuvo permanentemente amenazada por el norteamericano Alan Watson, que se colocó segundo a solo dos décimas del español. Ambas competencias se disputaron sobre 1.600 metros, 52 puertas y desnivel de 420. Otra cosa digna de resaltar es que no hubo accidentes de ninguna naturaleza.

(discúlpenos)

Lo único que le podemos ofrecer para que Ud. reforme o construya su vivienda, es... DINERO.

dinero, sí, en VALORES de CREDITOS QUILMES; que le permitirán comprar los materiales de construcción que necesite para ampliar, reformar o construir su vivienda.
Con nuestro crédito podrá adquirir todo lo que le haga falta y a precio de contado, en cualquiera de los comercios adheridos.
Solicite un crédito desde $ 10.000.- hasta la medida de sus necesidades.
Estamos en todo: también para pintar podemos darle "UNA MANO".
Lo esperamos.

Créditos Quilmes s.a.
CAPITAL INTEGRADO $ 67.600.000
casa central: RIVADAVIA 119 - QUILMES - TEL. 253-5015

sucursales / FCIO. VARELA - EZPELETA - BERAZATEGUI - BERNAL - BERNAL OESTE - SAN FCO. SOLANO
INSCRIPTA EN EL REGISTRO DE ENTIDADES FINANCIERAS NO BANCARIAS, DEL BANCO CENTRAL DE LA REPUBLICA ARGENTINA EL 19/12/66. DE LA CAMARA ARGENTINA DE SOCIEDADES DE CREDITO PARA EL CONSUMO.

NICO: EL CIELO EN SUS PUÑOS

"Por la Corona, me Esmeraré al Máximo"

MENDOZA, 2 (De nuestro corresponsal). — No varió el ritmo de trabajo en el Mocoroa Boxing Club, donde Francisco Bermúdez entrena a diario a Nicolino Locche. El anuncio de que el mendocino tendrá su ansiada y tan largamente esperada oportunidad de combatir por el título mundial, ha llegado. Locche con su habitual pachorra provinciana concurre al gimnasio. Había desaparecido en una de sus habituales "fugas". Pero al parecer el anuncio de la Asociación Mundial de Box lo ha despertado. Bermúdez repitió aquello de "que el plan de trabajo seguirá siendo el mismo. Sabíamos que la fecha tenía que llegar y nos preparamos para eso. Fuji es un adversario fuerte, que le gusta la guerra y creo que no habrá problemas con Nicolino, porque frente a esos adversarios es donde más muestra sus virtudes".

Después Bermúdez —mientras Locche escuchaba— dijo: "Seguiremos el libreto que incluye peleas en el interior. Después nos concentraremos en Buenos Aires, para que Locche adquiera su mejor estado. Solo en Buenos Aires es posible tenerlo a "Nico a raya".

Antes Nicolino debe despedirse de su público: el de Mendoza. El 13 del actual combatirá aquí con el brasileño Riveiro, que le empató a Saldaño. A todo esto, "Nico" se mantiene callado. Solo sonríe. Por momentos se limita a acotar un "sí, don Paco". Ahora en el dúo Bermúdez-Locche se acabaron las fugas. "El Intocable" parece comprender la responsabilidad que asume. Prometió —no será una vez más creemos— dedicarse de lleno al gimnasio y cuando llegue el momento de enfrentarse a Paul Fuji el 14 de noviembre, Locche subirá al ring en un estado impecable como nunca lo hizo. Por lo menos así lo prometió "El Intocable". Estimamos que hay que creerle y confiar —como hasta ahora— siempre hemos confiado en él. Mientras tanto, en el Mocoroa —gimnasio de don Paco Bermúdez— Locche trabaja en serio... Y éste es muy buen síntoma. "Es mucho lo que estará en juego para tirarlo por la borda", dijo finalmente Bermúdez.

Otra muy íntima emoción traduce en todo lo suyo Nicolino: precisamente hoy, 2 de setiembre, celebra su cumpleaños: 29 años lúcidos y pletóricos, pues nació en 1939... Gratísima perspectiva de celebrarlo mucho más eufórico y gloriosamente, dentro de unos meses, cuando pueda dar cima a la gran proeza de conquistar la corona del mundo...

"Estoy segurísimo de destronar a Fuji para que la Argentina tenga otro cetro mundial", nos dice con fe y optimismo, añadiendo: **"Muchos dirán que soy un poco «viejo» para tamaña proeza. Yo les respondo: la experiencia, los años de ring, la misma vida, tienen un valor muy grande también para estas cosas, ¿verdad?".**

La pelea tiene fecha para el 14 de noviembre próximo. Es decir, otra curiosa coincidencia: pues, fue un día 14 de 1964 que perdió su última pelea. frente a Laudonio. Desde allí la trayectoria fabulosa de este notable peleador.

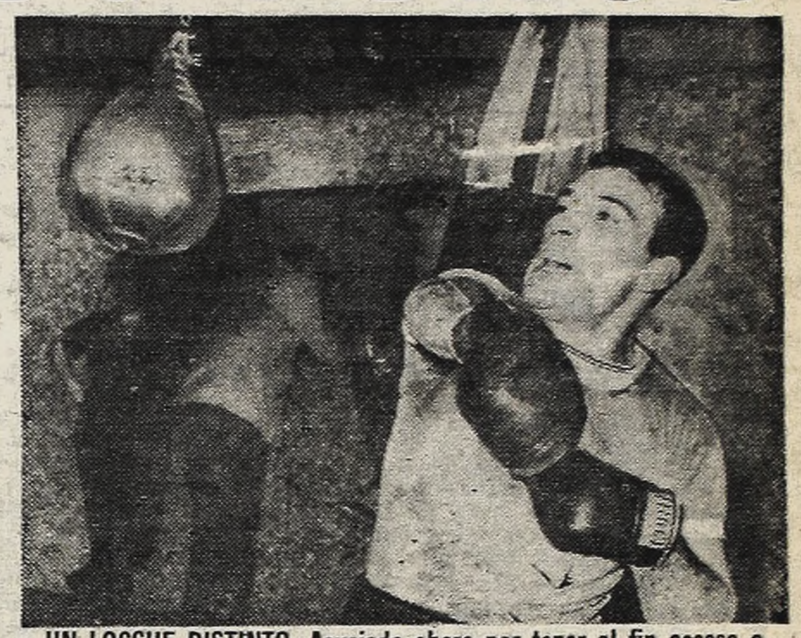

UN LOCCHE DISTINTO. Acuciado ahora por tener al fin acceso a la corona, el mendocino ya viene preparándose con todo esmero.

JUBILADOS:

LA SECRETARIA DE ESTADO DE SEGURIDAD SOCIAL informa

PAGO DE RETROACTIVIDADES A BENEFICIARIOS DE LAS CAJAS NACIONALES DE PREVISION DE 80 ó MAS AÑOS DE EDAD

(Excepto Trabajadores Independientes, Empresarios, Profesionales y Servicio Doméstico)

Como consecuencia de haberse efectuado una encuesta verificadora de supervivencia y domicilio de beneficiarios de 80 ó más años de edad, se ha detectado que aproximadamente el 70 % de los mismos no concuerdan con los últimos registrados en las Cajas. Ya sea por falta de comunicación de los cambios realizados o por otras razones que se están investigando, resulta imprescindible, previo el pago de las retroactividades que pudieran corresponderles, contar con esos datos actualizados, a fin de que mediante inspecciones en los domicilios, pueda constatarse la supervivencia y el domicilio real de esos beneficiarios.

Llenarán este requisito, todos los beneficiarios de las CAJAS NACIONALES DE PREVISION (excepto los de Trabajadores Independientes, Empresarios, Profesionales y Servicio Doméstico), que hayan cumplido o cumplan 80 ó más años de edad en el curso del corriente año. **AUN EN LOS CASOS EN QUE SUS HABERES SEAN ACREDITADOS EN CUENTAS DE CAJA DE AHORRO, CUENTAS CORRIENTES BANCARIAS O COBREN POR INTERMEDIO DE APODERADOS,** para lo cual deberán retirar el cuestionario que irá abrochado al recibo de pago de haberes correspondiente al próximo bimestre, procediendo de la siguiente forma:

1º) **CON DOMICILIO EN LA CAPITAL FEDERAL O EN LOS SIGUIENTES PARTIDOS DE LA PROVINCIA DE BUENOS AIRES:** Almirante Brown, Avellaneda, Berazategui, Esteban Echeverría, Florencio Varela, General Sarmiento, La Matanza, Lanús, Lomas de Zamora, Merlo, Moreno, Morón, Pilar, Quilmes, San Fernando, San Isidro, San Martín, Tigre, Tres de Febrero y Vicente López:

Deberán presentarse **Personalmente** munidos de su documento de identidad (argentinos nativos o naturalizados, con Libreta de Enrolamiento o Cívica y extranjeros, con Cédula de Identidad) y con el cuestionario debidamente cumplimentado, en la fecha y dirección que en el mismo se indican.
Los extranjeros en todos los casos y los argentinos cuyos domicilios reales no coincidieran con los que figuran en la Libreta de Enrolamiento o Cívica, deberán presentar certificado de domicilio extendido por autoridad policial del lugar de residencia.

2º) **CON DOMICILIO EN EL INTERIOR DEL PAIS** (con excepción de los domiciliados en los Partidos de la Provincia de Buenos Aires señalados en el punto 1º):

Remitirán el cuestionario por correspondencia, **Dentro de los cinco días de retirado,** agregando el certificado de identidad y domicilio extendido por autoridad policial del lugar de residencia, a la dirección indicada en el mismo.

3º) **IMPOSIBILITADOS,** domiciliados en cualquier lugar del país:

Procederán en la forma señalada en el punto 2º).

El cuestionario retirado del Banco que no se reciba en la CAJA dentro de la quincena posterior a la fecha de cobro, dará motivo a la suspensión del pago de la retroactividad y de los haberes bimestrales siguientes, hasta tanto se cumpla con estos requisitos.

DEJASE ACLARADO QUE EL DOMICILIO QUE SE DECLARE, DEBE SER AQUEL EN QUE REALMENTE RESIDE EL TITULAR DEL BENFICIO, **YA QUE ALLI SERA VERIFICADO POR INSPECTORES DE LAS CAJAS,** PREVIO A SER NOTIFICADO DE LA FECHA, FORMA Y LUGAR DEL PAGO DE LA RETROACTIVIDAD.
NO DEBE DENUNCIARSE EL DOMICILIO DEL APODERADO.
SIN PERJUICIO DE LA AGREGACION DEL CERTIFICADO POLICIAL, LOS DATOS QUE SE SOLICITAN EN EL CUESTIONARIO, DEBERAN LLENARSE A MAQUINA O CON LETRA TIPO IMPRENTA, BIEN LEGIBLE, A FIN DE FACILITAR LA MECANIZACION DE LOS CONTROLES.

MINISTERIO DE BIENESTAR SOCIAL *BUENOS AIRES, AGOSTO DE 1968*

LOS INGLESES HAN INVENTADO AHORA UN CONCURSO DE PECHOS DESNUDOS Y LO GANO UNA JOVEN AMA DE CASA

LANGFOLD, Inglaterra, 2 (Associated Press). — Una ama de casa de 22 años de edad, que dio su nombre como "señora X", ganó este fin de semana el concurso de belleza de pecho desnudo, pero los miembros del jurado apenas si la vieron.

La señora equis exhibió su pecho sentadita en un bote que dio vueltas a una piscina. Los tres miembros del jurado estaban a unos 30 metros de distancia y a duras penas podían ver lo que debían juzgar. Sobre todo porque la señora equis usaba una blusa transparente, y daba vueltas en su botecito.

Si el jurado de varones juzgó con precisión los encantos de la señora equis no hizo mucha diferencia, pues fue la única concursante que se presentó, y naturalmente ganó por "walk-over".

Es la primera vez que se lleva a cabo en Gran Bretaña un concurso de esta naturaleza y, evidentemente, los tiempos no están maduros para que el nudismo adquiera nivel colectivo en Gran Bretaña.

PRAGA: PURGA RADICAL

Sería una Ola de Suicidios Prefabricados

PRAGA, 2 (Associated Press, France Presse, Reuter, ANSA y EFE). — Mientras toda la población de Checoslovaquia se mostraba conmovida hoy por versiones sobre una "ola de suicidios", que en realidad sería mera pantalla de una purga radical ordenada por Moscú, la opinión pública aguardaba con temor la posible reacción soviética ante la nueva composición del presidium designado anoche, integrado en su mayoría por elementos progresistas que son firmes puntales de Alexander Dubcek y su corriente liberalizadora.

El nuevo organismo, cuya constitución fue anunciada anoche vio elevarse su número de 11 a 21, pero incluye a uno solo de los conocidos elementos filomoscovitas, Vasil Bilak, quien la semana pasada fuera expulsado de la dirección del partido eslovaco.

Los observadores dudan de que esto pueda satisfacer al Kremlin, que, según fuentes dignas de crédito, habría estado exigiendo la inclusión de por lo menos tres miembros de la línea dura. Se teme que los invasores rusos pierdan finalmente la paciencia y se hagan cargo directamente de las riendas del gobierno.

Los temores a esta posible reacción rusa se fundan también en el hecho de que no han desaparecido los signos de resistencia, cuya supresión ha sido planteada por el Kremlin como requisito para ablandar gradualmente su dominio sobre el país ocupado. Las radios clandestinas, que no han sido silenciadas del todo pese a los poderosos equipos de intercepción soviéticos, informaron en las últimas horas sobre nuevos choques entre checoslovacos y efectivos de las tropas de ocupación.

Despachos de la capital rusa, entretanto, señalan que la prensa soviética abunda hoy en comentarios que tachan de lentitud a las autoridades checoslovacas en la aplicación de las restricciones a la prensa y demás medidas exigidas por las fuerzas de ocupación. Un nuevo tema estrenado por la prensa soviética es la afirmación de que "fascistas" italianos han tomado parte en la "contrarrevolución".

● RUMORES

MOSCU, 2 (France Presse). — Un pleno del comité central del Partido Comunista soviético se encuentra reunido hoy aquí, según rumores que no pudieron aún confirmarse.

Dichos rumores comenzaron a propalarse esta tarde en la capital soviética, alimentados por un excepcional movimiento de vehículos oficiales en las inmediaciones de la sede del comité central.

Cuando iba tomando consistencia el rumor de una reunión del pleno, la agencia "Tass" interrumpió la difusión de una nota de protesta soviética a Yugoslavia, cuyo tono era particularmente áspero.

● DESPACHO ANULADO

MOSCU, 2 (France Presse). — La agencia "Tass" anuló esta noche en curso de difusión la transmisión de una enérgica nota de protesta soviética a Yugoslavia en relación con Checoslovaquia.

El despacho de "Tass" comenzaba así: "El 30 de agosto, Ivan Benediktov, embajador de la URSS en Belgrado, se entrevistó con el presidente Tito.

"En relación con la posición inamistosa tomada por Yugoslavia respecto a la operación de ayuda emprendida por cinco países socialistas a favor de Checoslovaquia, Benediktov, actuando de acuerdo con istrucciones del comité central del partido y del gobierno soviético, hizo una declaración, donde se dice, principalmente: "El comité central del partido y el gobierno soviético están grandemente sorprendidos de que la dirección del comité central de la liga de los comunistas yugoslavos, y el gobierno yugoslavo, se hayan salidarizado con estos países que toman medidas destinadas a apoyar tácticamente..

Las comillas ni siquiera fueron cerradas. La agencia imprimió la palabra "flash", después "atención" y finalmente la nota:

"Supriman por favor este despacho".

● RECHAZO DE TITO

BELGRADO, 2 (France Presse). — El mariscal Tito se negó a recibir la nota de protesta de la Unión Soviética en relación con Checoslovaquia, indicaron hoy aquí fuentes bien informadas. Esta nota, cuya publicación fue anulada esta tarde mientras era difundida por la agencia Tass, había sido entregada el 30 de agosto al jefe del Estado yugoslavo, en Brioni, por Iván Benediktov, embajador de la Unión Soviética en Belgrado.

crónica EN EL MUNDO

COHN BENDIT ANARQUIZA EL CONGRESO

CARRARA, 2 (ANSA). — Daniel Cohn-Bendit ha dejado hoy polémicamente el "Congreso Internacional de las Federaciones Anarquistas", a las que asistía como observador, y ha provocado el abandono de las delegaciones inglesa y suiza. "Dany el Rojo" difundió un documento en el que niega que el actual congreso pueda considerarse representativo de todos los movimientos anárquicos existentes. Adhirieron al documento los delegados ingleses y suizos, y la atmósfera se hizo tan incendiaria que se vieron obligados a abandonar las sesiones.

INCENDIO EN UNA NAVE ARGENTINA

MONTEVIDEO, 2 (ANSA). — Un principio de incendio que fue rápidamente sofocado por los bomberos se produjo hoy en una de las bodegas del buque de bandera argentina "Lago Traful", que se encuentra operando en el puerto local.

LA PILDORA NO ES ACONSEJABLE

GENOVA, Italia, 2 (Reuter). — Las mujeres que toman la píldora anticonceptiva sufren más dolores de cabeza, disminuyen su necesidad sexual y son menos afectas hacia sus hijos que las mujeres que no la utilizan, según manifestó un prominente científico italiano, Carlo Sirtori, de Génova. La controvertida píldora causa además mutilaciones en los órganos reproductivos femeninos, dijo el profesor

CHOQUE Y 30 HERIDOS EN CHILE

SANTIAGO DE CHILE, 2 (Associated Press). — Treinta personas resultaron heridas anoche al estrellarse contra un árbol un ómnibus cargado de deportistas que regresaban de un paseo. El anuncio oficial indicó que el accidente se produjo en las afueras de esta capital cuando estalló un neumático del vehículo haciendo que el conductor perdiera su dominio.

JOVENES BRITANICOS SON MUY IRACUNDOS

LONDRES, 2 (ANSA). — Violentos encuentros entre policías y delincuentes se registraron ayer en varios centros británicos en ocasión del "Bank Holiday", que tiene lugar tradicionalmente el 1º de setiembre. Centenares de jóvenes en motocicleta invadieron con sus muchachas el centro de Margate, en Kent, causando daños a automóviles, rompiendo escaparates y agrediendo a los peatones.

Los jóvenes delincuentes inauguraron una nueva "broma": se lanzan imprevistamente en medio del tráfico automovilístico, corriendo el riesgo —como ocurrió en muchos casos— de ser embestidos por los coches en circulación.

También se produjeron incidentes en Folkestone

"LOS TRUENOS DE ARICA" QUEDAN DE CAMA POR BATIR UN RECORD

ANTOFAGASTA, Norte de Chile, 2 (Reuter). — Seis intérpretes de música colérica yacen hoy exhaustos en el hospital regional de esta ciudad luego de establecer un record mundial al tocar ininterrumpidamente durante 100 horas sus instrumentos electrónicos.

Los médicos informaron que los jóvenes músicos sufren de dolorosas contracciones musculares y que su "tono" general es bajo debido al esfuerzo que realizaron.

Los miembros del grupo "Los truenos de Arica" iniciaron su actuación en la noche del martes pasado en el local de un sindicato obrero y pusieron fin a ella anoche, en los estudios de una radio local.

Denuncia Nixon a su Gobierno por Falta de Palabra

NUEVA YORK, 2 (Associated Press). — El candidato presidencial republicano Richard M. Nixon, dijo en una declaración con motivo del Día del Trabajo, que el gobierno "ha faltado a la palabra dada al obrero norteamericano;

Después de calificar la inflación, el aumento de precios y el sobreimpuesto del 10 por ciento, de perjuicios que roban al obrero todos los aumentos ganados desde 1965, dijo Nixon: "Esas estadísticas son algo más que un asunto de economía; llevadas a la realidad se convierten en una grave cuestión de justicia".

El ex vicepresidente añadió: "Los estadistas podrían servir mejor a los fines de la clase obrera honesta si simplemente condenasen para siempre las políticas inflacionistas: el azote moderno del trabajador".

TRES MUERTOS EN UN CHOQUE RACIAL EN ESTADOS UNIDOS

NUEVA YORK, 2 (EFE). Tres personas han resultado muertas y otras cuatro heridas en un tiroteo entre negros y miembros de una organización racista blanca, en la población de Berea, en el estado norteamericano de Kentucky.

El incidente se produjo cuando un grupo de negros pertenecientes al Partido Nacional de los Derechos y la Libertad, que se disponían a celebrar una reunión en un lugar destinado a estacionar coches, fueron tiroteados desde automóviles por un grupo de blancos.

● "EJERCITO NEGRO"

FILADELFIA, Pensilvania, Estados Unidos, 2 (France Presse). — Concluyó anoche la tercera conferencia nacional del "Poder Negro", a la que asistieron 3000 delegados, que aprobaron las siguientes mociones:

"Afirmación del separatismo negro, establecimiento de una nación negra en el territorio de cinco estados del sur, la organización de un ejército negro "para la defensa de la comunidad negra", una universidad negra donde se enseñe la historia de los negros y un banco nacional negro".

DOS INJERTOS DE RIÑON EN LONDRES; CHILE PREPARA OTRO TRASPLANTE Y MEJORIA DE LOS "SIMULTANEOS"

LONDRES, 2 (France Presse). — Dos injertos de riñón fueron realizados anoche en un niño y una niña en el hospital Santa María, de Londres, anunció hoy aquí un portavoz del hospital. Los dos pacientes "están bien", añadió.

● EN CHILE

VALPARAISO, Chile, 2 (Associated Press). — A fines del mes actual se efectuará el segundo trasplante cardíaco en Chile y cuarto en América latina, en el hospital Almirante Neff de este puerto, se anunció hoy oficialmente en ese centro asistencial.

● MEJORAN LOS "SIMULTANEOS"

HOUSTON, Texas, 2 (Associated Press). Siguen bien los cuatro pacientes de órganos trasplantados de una víctima de 20 años operados el viernes, según se anunció hoy. Un vocero del hospital Metodista dijo que el trasplantado del corazón, William C. Carroll, de 50 años, y el receptor de un pulmón, W. Whaley, de 39 años, se hallan bien.

PRETENDE VENDER A SU PROPIO HIJO

HEIDELBERG, Alemania Federal, 2 (EFE). — Las autoridades policiales alemanas buscan por todo el país a la señora Waltraut Hoefer, de 43 años, quien, según declaraciones de su ex marido, pretende vender a su hijo Oliver, de dos años de edad por varios miles de marcos. Waltraut Hoefer raptó a su hijo de la vivienda de su ex marido hace dos semanas y desde entonces se ha perdido la pista de los dos. El padre de la criatura, Heinz Hoefer, denunciante de la autora del rapto, asegura que Waltraut Hoefer, de quien vive divorciado, le exigió dinero.

CELAM: BRASIL ACUSADA DE "MINI-IMPERIALISTA"

MEDELLIN, 2 (Associated Press). — En medio de grandes aclamaciones, el arzobispo de Recife monseñor Helder Cámara propició en su exposición ante la reunión del CELAM un movimiento encaminado a lograr rápidamente el cambio de estructuras en Latinoamérica y denunció el "mini-imperialismo" de su propio país. Propició también "la integración latinoamericana, pero en forma efectiva, no al estilo del Mercado Común Centroamericano, que ha terminado por ser nada más que un instrumento económico de los Estados Unidos".

"Quiero una América latina sin patrones, no deseo simplemente cambiar de amos", dijo el obispo de Recife, ante la ovación de su juvenil auditorio. "Para ello no debe haber imperialismos de afuera ni de adentro".

Se refirió concretamente a la influencia económica brasileña en el Paraguay, y confesó que en cierta oportunidad, al visitar Asunción, se sonrojó al leer en un muro una leyenda de "muera el imperialismo brasileño".

"La tarea urgente, inmediata, es la de concientización", agregó Cámara, y un joven obrero preguntó entonces si por ese método podrá lograrse un cambio en "la dictadura civil colombiana", que está firmemente apoyada por la jerarquía católica de este país.

"Nuestro hermano Camilo Torres —siguió diciendo al referirse al cura guerrillero muerto en este país en 1966—, que tanto sufrió, murió solo, aliado con los comunistas. Los católicos no lo acompañamos en su lucha por la justicia". "¿Qué nos queda por creer a los católicos latinoamericanos después de la visita de Paulo VI, si el Pontífice ha venido a justificar al régimen actual?", preguntó entre los aplausos de la concurrencia.

● MENSAJE PAPAL

CASTELGANDOLFO, Italia, 2 (Associated Press). — El Papa Paulo VI dirigió un mensaje a la segunda conferencia del Episcopado Latinoamericano reunida en Medellín, Colombia, cuyo texto señala "el afectuoso recuerdo y la solicitud acuciante con que seguimos esa asamblea de tanta trascendencia para la vida de la Iglesia en el continente latinoamericano".

ORDENO "FUSILAR" A VARIOS TURISTAS

MEXICO, 2 (EFE). — En la turística ciudad de San Juan de Teotuhuacan, donde se encuentran las famosas pirámides del Sol y de la Luna, Sun Capian de Apeliso Silva, en un ataque de locura, "ordenó" a los soldados que tenía a sus órdenes que dispararan contra un grupo de turistas "fusilándolos". Al no lograr que sus soldados le obedecieran, sacó su pistola y comenzó a disparar, hiriendo a 10 transeúntes, entre ellos un niño y una mujer embarazada. El servicio secreto y la Policía Judicial Federal han iniciado las investigaciones del caso.

PENNA CON ALEGRIA

● CONFIABA EN EL TRIUNFO DE MONDRAGON
● POR SEGUNDA VEZ GANO EL JOCKEY CLUB

Frío hacía esta mañana, es cierto, pero el sol entibiando el ambiente superaba sus efectos. Llegamos temprano al stud de Penna, ubicado en el barrio lujoso del turf norteño. El dueño de casa llegó después, justificando la tardanza por hallarse con un incipiente estado gripal, como consecuencia del fresquete de la víspera, pero eso no fue óbice para darle de firme a la charla relacionada con el triunfo de Mondragón en el Gran Premio Jockey Club. No obstante ser un profesional vastamente conocido en nuestro medio, arrancamos con la iniciación del mismo en la carrera de su vocación, que comienza al lado de su señor padre, don Angel Penna, que fue un cuidador de destacada actuación en nuestros principales hipódromos, cuando el turf se desenvolvía en forma precaria. Fue el stud su universidad y el caballo su pasión. Por eso en treinta años —tiene 42— logró destacarse ampliamente, ganando muchísimas carreras y seis estadísticas.

Con respecto a Mondragón, nos dijo: "Es un potrillo de calidad muy superior, capaz de consagrarse como el más conspicuo entre sus coevos". En la Polla de Potrillos agregó: "Corrió muy bien y esa fue la premisa, que robusteció mi optimismo. Luego el Martínez lo confirmó al ganar en forma espectacular, de manera que su triunfo de la víspera no fue otra cosa que la repetición del citado éxito, sin desconocer, empero, que tuvo que emplearse a fondo para batir a Frescor, al que considero un ejemplar de medios sobresalientes".

● POR SEGUNDA VEZ

Preguntamos acerca de las veces que ganó el Jockey Club y Penna expresó: "Esta es la segunda vez que logro retirar del pesaje al ganador de la importante carrera. La anterior lo hice con Mamboretá, que figura entre los mejores caballos que he cuidado hasta el presente, y con el que también logré ganar el Nacional".

● POCOS CABALLOS

Penna atiende actualmente unos cuarenta caballos en sus cuatro caballerizas. La cantidad es reducida, dijo: "Porque es época de depurar, por la proximidad de las ventas. Invariablemente, cuido arriba de ochenta ejemplares, con los cuales me resulta posible lograr muchos triunfos en todas las temporadas, contando, además, con la valiosa colaboración de un personal eficaz, encabezado por don Gregorio Martínez, capataz general, que se halla a mi lado desde que me inicié". Al promediar la mañana, y luego de las tomas fotográficas que ilustran esta página, dejamos al competente trainer de Mondragón, que siguió dando indicaciones de entendido a la gente que trabaja en su casa, y le auguramos la repetición de los éxitos brillantes, como el de la víspera.

FRENTE AL BOX. Mondragón frente a su box, aparece tenido por su vareador Gervasio Galvez. Aparecen en la nota Ramón Ciafardini y personal del stud.

OYARZUN FUE LA PREMISA

El sueño del crack, provoca animaciones en las jornadas del tattersall, en las tradicionales subastas de los productos. Antiguamente era muy limitado el número de adquirentes, que llegaban al recinto para elegir al que defendería con éxito los colores del stud, cuando las carreras de los pura sangre tenían caracteres íntimos, sin las pujas sostenidas de ahora, motivadas por el engrandecimiento de la hípica y sus fines comerciales. El martillo mágico de los Bullrich pasó por varias manos y siempre con el sello inconfundible de la seriedad y corrección que es característico. Actualmente lo esgrime Arturo R. Bullrich, experto en la materia y buen defensor de cabañeros y compradores, orientando a éstos con su extraordinario criterio y defendiendo los intereses de los criadores con suma eficacia. La pasión por los pingos, corre pararela a sus tareas en la tradicional casa de remates fundada por su señor abuelo, pero no tuvo colores propios hasta hace pocos años, en que eligió el celeste y negro, como aquellos que pertenecieron al stud El Retamo de brillante trayectoria en nuestro medio y se suma al Montiel y al Bullrich H. J. M., de sus familiares y de gran prestigio en la hípica argentina.

● POR EL PARENTESCO

Oyarzún fue la premisa que tomó el señor Bullrrich para adquirir a Mondragón. En la mañana del día del remate del Haras El Tala, el año pasado, fue con el cuidador Julio F. Penna, para ver de cerca al propio hermano de Oyarzún, de su propiedad, que ganó su primera carrera debutando el 15 de octubre, a expensas de El Lito, al que venció por dos y medio cuerpos en 1'32"3 5 para los 1500 metros. Ese triunfo convirtió pronto al hijo de Tirreno como ejemplar clásico, sin lograr a confirmarlo por inconvenientes en el training, que terminaron con su castración. Se sabía que existía mucho interés por el sobrino del crack Forli en las citadas ventas. Penna había sugerido su compra, pero no quiso concurrir al remate para no ejercer presión en el señor Bullrich, pero eso sí, anhelaba tener a Mondragón esa noche en su stud y su anhelo se concretó. Para ello su propietario, que manejaba el martillo con cierto nerviosismo, frente a un afortunado dueño de stud, que seguía a "muerte" las ofertas para quedarse con el hijo de Ondarroa, logró quebrar la resistencia de su oponente, con una suma cerca a los cuatro millones de pesos, y al atardecer, el alargado camión trasportador de los puro de carrera, se detuvo a las puertas de la coqueta caballeriza de Dardo Rocha 1074, de Martínez, para dejar el precioso producto, que anheló tener Penna en sus manos y con el que termina de conquistar el Gran Premio Jockey Club, disputado ayer en Palermo y con el que confía que puede repetir lo realizado por Mamboretá, es decir, ganar también el Gran Premio Nacional.

● EL MEJOR A SU CARGO

Mondragón es para Julio F. Penna el mejor ejemplar que cuidó hasta el presente y sobre el que tiene cifradas grandes esperanzas, descontando que hará buen papel en el Nacional y en el Pellegrini, etapas en las cuales puede llegar a consagrar el mejor producto de la generación nacida en 1965. Con su triunfo de la víspera, que es el tercero de su campaña —dos de ellos clásicos— su haber en premios se eleva a 11.566.000 pesos. En sus dos presentaciones restantes llegó segundo de Engusto al debutar y cuarto de Frescor en la Polla de Potrillos.

PERSONAL DE LA CASA. El disciplinado conjunto de colaboradores del stud de Julio Penna, aparece junto a Mondragón en el patio del mismo.

AMABLE CHARLA. En el escritorio del stud, Penna recibió al redactor de CRONICA, con el que entabló amable conversación sobre Mondragón.

LE CORRI MANO A MANO A FRESCOR: DIJO CIAFARDINI

Ramón Justo Ciafardini se hallaba circunstancialmente en el stud de Penna, y con su amabilidad de siempre, se prestó al diálogo, empezando con la táctica empleada en la dirección de Mondragón, en la gran carrera de la víspera y nos dijo: "Le corrí mano a mano a Frescor, porque era, sin lugar a dudas, un rival sumamente peligroso en la punta". Continuó en seguida así: "Si hubiera corrido Cerro Moro, tal vez el planteo habría cambiado, porque sabido es que de las luchas prematuras, suelen servirse los que están ajenos a la misma, y como el de Calone es de regular para arriba, podía favorecerse con ello". El tren de carrera fue fuerte desde el principio, agregó "Chafa", pero no había nada que hacerle, ya que si lo dejaba actuar cómodo al morito de Etchechoury, hubiera sido imbatible".

El final de la carrera fue algo pobre, es cierto, acotó el jinete de Mondragón, pero se justifica en el tiempo empleado en la primera mitad del recorrido, que fue de 59" clavados. Yo me di cuenta de ello, pero no le aflojé al mío, que siguió de cerca los movimientos del puntero, al que igualé por los 400 metros finales. Me pareció que iba a dominarlo con facilidad, pero Frescor se hizo fuerte y ofreció mayor resistencia de la esperada, hasta los 100 metros finales, donde Mondragón rindiendo ampliamente, puso cerca de un cuerpo de diferencia sobre el tenaz adversario, el que venció en buena ley".

● BUEN POTRILLO

Con respecto a Mondragón manifestó que se trata de un buen potrillo y el mejor ejemplar que corrió hasta el presente. Sobre su trayectoria profesional, que comienza con el triunfo de Bólido por ventaja mínima, nada menos que frente al avezado Elías Antúnez, cabe señalar que es uno de nuestros mejores jinetes. "Chafa" expresó: "Tuve suerte con potrancas y yeguas que me fueron confiadas para sus direcciones, figurando en el elevado número de ganadoras, ejemplares de medios superiores como La Rubia, Doretta, Dorine, Himera, Precinta y Suite entre otras".

El sugestivo resultado de mis actuaciones exitosas, conduciendo a las representantes del sexo débil, manifestó Ciafardini, se debe a que corro con preferencia los caballos del Malal-Hué atendidos por Julio F. Penna, con el que formo binomio desde hace diez años y son en mayoría yeguas, las cuales luego de sus performances son destinadas a la reproducción

Con respecto a la revancha entre Mondragón y Frescor, dijo: "Será la reedición del Jockey Club, Frescor en punta y el Info a las patas y ganará el mejor".

RACION ESPECIAL. Ciafardini pone al alcance de Mondragón, un poco de azúcar, ración apetecida por los caballos de carrera.

DE UN GALOPON HIZO 49"

VIN VIN TAMBIEN ANDUVO FIRME EN EL SUR

No fueron muchos los pingos que salieron esta mañana a jugarse sobre los "campos" del hipódromo de La Plata. La mañana fría alejó a muchos y entre los que se tendieron por la arena, sobresalieron Galopón y Vin Vin, que siguen el entrenamiento en brillante forma para volver muy pronto a las luchas. Ambos, por separado, recorrieron 800 metros, en 49", dejando muy buena impresión, especialmente porque el terreno estaba todavía húmedo. En corrida se destacaron Bemol y Obstinate, con 1'43" para la milla.

(Pista Grande, Húmeda)

VIN VIN, R. Di Nitto, 800 en 49"; GALOPON, N. Yalet, 800 en 49"; DONDEQUIERA, R. P. Rodríguez, 1400 en 1'34"; OBSTINATE, J. Caro, 1600 en 1'43"; FABULADOR, O. Richeri a la par de un compañero, N. Vismara, 1600 en 1'45"; TORH SONGA, D. Torrilla, 1000 en 1'2"3|5; VIEUS, A. Martínez, 1600 en 1'46"; BOLENA, D. Torrilla, 1100 en 1'11"2|5; PAGANIA, A. Gallardo a la par de GALEON, M. Fernández, 1400 en 1'31"; NAHORA, J. Periale, 2200 en 2'27"2|5; TOSCANINI, O. Barattucci, 1000 en 1'4"; DILAD, A. Gallardo, 1400 en 1'31"2|5; RENCONTREE, I. Calistro, 1600 en 1'46"; SIGLO BEY, P. Tárrago, 1000 en 1'2"3|5; GANALO, A. Gallardo, 1000 en 1'2"3|5; SURABEA, I. Gorrais, 1000 en 1'4"2|5; BEMOL, R. P. Rodríguez, 1600 en 1'43"; ASTRAKAN, D. Torrilla, 1100 en 1'11"1|5; GUARDA EL HILO, A. Martínez, 2000 en 2'15"2|5; FACUNDO, A. Sandoval, 1000 en 1'3"2|5; VICKLER, N. Vismara a la par de VISERGIO, C. Buden, 1100 en 1'9"4|5; PAMPOIN, A. Daponte, 1000 en 1'4"2|5; LA RONDA, A. Real, 2000 en 2'13"2|5; CAPO DI MONTE, R. Gómez, 1000 en 1'2"3|5; BILLETERO, A. Sandoval a la par de ASTrónomo, C. Giani, 1000 en 1'5"2|5; REGALON, J. Orduna, 1500 en 1'38"3|5; ACERTADO, P. Tárrago, 1800 en 2'; MAMEKA, C. Giani, 1000 en 1'3"4|5; CURION, C. Botta, 1800 en 2' 4"; PASQUITO, J. Lagostena, 1'00 en 2'1"2|5; INACO, S. Mameli, 1400 en 1' 32"2|5.

BUENA PARTIDA. Vin Vin cumplió otra excelente partida esta mañana en La Plata. Hizo 49", en pista húmeda, con buen final.

Gran Cónsul en la Central de Córdoba

CORDOBA, 2 (De nuestro corresponsal). — Se cumplió ayer otra interesante reunión en el hipódromo local, con la base del premio Pontinio, que hizo suyo en brillante forma Gran Cónsul. El hijo de Gran Pá se adelantó por cuartro cuerpos a Chanconier en 1'41"2|5 para la milla. Tercero fue Gamay. El jeckey J. A. Martín dirigió al pupilo de Rosier R. Reta que pagó a ganador $ 2,90.

Mitologie al Cuidado de Francisco M. Ortiz

El cuidador Francisco Martín Ortiz se hizo cargo de la preparación de Mitologie, a la que pondrá en condiciones para que reanude su actuación en las pistas de La Plata. Por sus reconocidos antecedentes puede aún cumplir exitosas performances.

A SOÑADOR LO "DESPERTO" EL CRONOMETRO; 1' 53" 2|5

Poco movimiento hubo esta mañana en los campos de entrenamiento del hipódromo de San Isidro. La mayoría de los cuidadores esperan que mejoren las pistas para trabajar mañana a sus pupilos. Y los que lo hicieron sobre terreno húmedo esta mañana no desentonaron. Soñador registró la corrida de tiempo más breve. Se estiró con muchos bríos sobre 1800 metros, distancia que recorrió en 1'53"2|5, para pasar los últimos 200 en 12"4|5. También Palais de Glace dijo mucho con su pasada de 1'4|5 en el kilómetro. Estos y los demás trabajos controlados esta mañana por nuestro hábil cronometrista, son los que detallamos aquí:

(PISTA DE ARENA HUMEDA)

SOÑADOR, J. Lococo, 1800 en 1'53"2|5 últimos 1000 en 1'3"2|5 con 12"4|5 de final; PALAIS DE GLACE, C. Sauro, 1000 en 1'4|5 con 12"2|5 de final; LUCROSO, J. Lococo, 1600 en 1'41"; BIZANTINO, C. Herzog, 1200 en 1'15"; HUTRILLA, G. Pérez, 2000 en 2'9"4|5; ALAMANECER, C. Sauro, 1100 en 1'8"1|5; EL CARIBE, L. Escagues, 1000 en 1' 2" últimos 600 a la par de MONTUNO, J. C. Molinas en 37"; AMUX, V. Sanguinetti, 1800 de floreo en 2'; PIRATELA, H. Núñez, 1000 en 1'5"2|5; TESTIO, L. Escagues, 1200 en 1'17"2|5 primeros 1000 a la par de COPENOL, J. C. Molina en 1'4"3|5; PARMIGIANO, J. C. Contreras a la par de YABALPUR, A. Longo, 1200 en 1'15"2|5; ROMPEMAR, R. Barrinuevo, 1200 en 1' 18"; DELICEUX, M. Belda, 1500 en 1'40"; STAND BY, G. Pérez, 1200 en 1'16"; SAVAGE ROSE, G. Pérez, 1000 en 1'5"3|5; PIRINCHO, L. Escagues, 1400 en 1'36" de floreo; TRUMP, A. Sánchez, 800 en 49"3|5.

DIVIERTASE EN GRATA COMPAÑIA
BAR NOCTURNO ARNALDO
Talcahuano 473 (entre Corrientes y Lavalle)
Abierto todos los días de 22.30 a 4 horas
15 CARAS BONITAS
Whisky $ 300

LICITACIONES

EMPRESA NACIONAL DE TELECOMUNICACIONES
Licitación Pública Nº 72-P|68 27-8-68. A las 9.30 horas: Por la adquisición de 28 automotores tipo Sedan —4 puertas— 0 km. Pliego de condiciones, informes, entrega y apertura de propuestas, en la Dirección de Abastecimiento, Avda. La Plata Nº 1540, 3er. piso. Capital Federal, horario de atención de 9 a 18 horas.

YACIMIENTOS PETROLIFEROS FISCALES
GERENCIA DE SUMINISTROS — LICITACION PUBLICA 398/68 — Cubiertas y cámaras. Fecha de apertura para el día 17 de setiembre de 1968 a las 11.30 horas. Pliegos y consultas: Sala de Apertura (Sarmiento 770, Planta Baja), Capital Federal.

SECRETARIA DE TRANSPORTE
Ferrocarriles Argentinos
FERROCARRIL GRAL. SAN MARTIN
LICITACION PUBLICA Nº 313|68. BULONES PARA VIA. Apertura: 30|9|1968, a las 14 horas. Valor del pliego $ 2.500.
LICITACION PUBLICA Nº 314|68. CAMBIOS, CRUCES Y AGUJAS DE VIA. Apertura: 30|9|68 a las 14.30 horas, valor del pliego $ 2.200.
Retiro de pliegos, presentación y apertura de las propuestas, Florida 753, Entrada "D", 2º piso (Of. 230 y 226), Capital Federal, de lunes a viernes de 14 a 17.30 horas.

DESPIDOS
CONSULTAS GRATIS - PAGAMOS TELEGRAMAS
ONCE: PUEYRREDON 29, 6º "A" (Fte. a la plaza)
CENTRO: PARANA 720, 2º A 2 cuadras Tribunales
Dr. CASAMENTO - 9 a 20 horas

PERSONAS ACTIVAS
Con o sin experiencia en ventas para trabajar por la tarde, viáticos $ 500 a 800 diarios, además comisión y premios. — Tratar de 9 a 14 horas
ESMERALDA 320 - Piso 3º

OPERARIOS MAYORES DE 22 AÑOS
NECESITA
EMPRESA METALURGICA
Presentarse de 8 a 12 horas con certificados de trabajos anteriores en:
RUTA 8 Km. 51 PILAR

TRABAJADORES
CONSULTAS GRATIS
Problemas laborales — Juicios rápidos — Pagamos gastos
De 9 a 20 horas Dr. F. L. PIGNI
LAVALLE 1625, 9º piso, Oficina 91

PREFABRICADAS "LA PATRIA"
CON SOLO $ 5.000 Y FACILIDADES
Le entregamos 7 piezas: una de 3x3 y otra de 2x3. CAMINO DE CINTURA 2741. SAN JUSTO. Colectivos: 297, 22 y el Reconquista lo dejan en la puerta.

AVISOS AGRUPADOS
PROFESIONALES

ENFERMEDADES DE LA VEJEZ - GLANDULAS
Dr. C. GURFEIN. Médico
Todos los días de 10-12 y 16-20 hs
Av. Callao 449. 3º p. 46-5265

VENEREAS
LUES — VIAS URINARIAS
Todos los días de 9-12 y 15-20 hs
Dr. O. BRIZZIO. Médico
Bmé. Mitre 2105. 1º "A". Congreso

VIAS URINARIAS - PIEL
SIMON SPOLLANSKY. Médico
De 9 a 21 horas
LAVALLE 1619. 8º piso 45-1561

PIEL VENEREAS SIFILIS
Dr. LUIS ITZCOVICH. Médico
Todos los días de 10-12 y 14-20 hs
CALLAO 449 46-5265 - 3º p.
(Casi esquina Av. Corrientes)

PIEL VENEREAS SIFILIS
Dr. RICARDO ITZCOVICH - Méd
Todos los días de 10 a 12 y 15 a 21
PUEYRREDON 468, 4º Piso
Casi esquina Corrientes. 72-4492

PIEL VENEREAS
Dr. JAIME ITZCOVICH
MEDICO ESPECIALISTA
Lunes, miérc., viernes de 9 a 12 y 15 a 20 horas
Martes y jueves de 9 a 11 horas.
S. Fe 1955, 2º A. 612-4948 y 41-5665

VENEREAS
SIFILIS — VIAS URINARIAS
Dr. E. BRIZZIO. Médico
GARAY 1264, 1º 'A' Constitución
27-5460. De 9-12 y de 16-20 hs.

CIRUGIA PLASTICA
Dr. ISAAC ITZCOVICH. Médico
Cons. todos los días 10-12 y 14-20
CALLAO 449 3º p. 46-5265

JUANA M. CASAS - PARTERA
Consultas todos los días de 9 a 21
Bmé MITRE 1970. 3º — 49-5155

ENFERMEDADES VENEREAS
PIEL. LUES. De 8 a 12 y 15 a 21 hs. Dr. CORTONDO. Médico
Saavedra 22 — T. E. 48-0401
(Plaza Once)

ESPECIALISTA EN VIAS URINARIAS Y VENEREAS
PIEL. Dr. SCHUFF. Méd. Ext del Hosp. Alvear. De 10 a 20
PASTEUR 463. 1º "C" 48-2251

ENFERMEDADES DE LA VEJEZ GLANDULAS
Dr. L. RUSSO. Médico
Todos los días de 9-12 y 16-20 hs.
PUEYRREDON 468 — 4º piso
T. E. 72-4492

TELEVISORES. Desde $ 10.000 varias marcas. Precios esp. para rev. Canjeamos su aparato por uno NUEVO - CREDITOS. Cangallo 1230. P. Baja 'A'. Tel.: 35-9503

¡HATIKVA!
AGENCIA MATRIMONIAL
¿QUIERE UD. CASARSE?
CONSULTENOS
Al T.E.: 32-6431 De 15 a 20 hs.

ABOGADO
DESPIDOS - FAMILIAS
CRIMINALES
DESALOJOS - JUBILACION
SEGUROS
Dr. CAPPETTO
PICHINCHA 68, piso 6º "A"
T. E.: 48-4148

DESPIDOS
CONSULTAS GRATIS - PAGAMOS TELEGRAMAS
POMPEYA: AV. SAENZ 855, 1º (ESQUINA PERITO MORENO)
CHACARITA: AV. FOREST 573 (ESQ. FEDERICO LACROZE)
Dr. PRIETO - 9 a 20 horas

CREDITOS SAN JUAN 2646
SIN ANTICIPOS - Dormit., Comed., Placards, Divanes y Muebles Sueltos en Todo Estilo

DESPIDOS
CONSULTAS GRATIS - PAGAMOS TELEGRAMAS
CONSTITUCION: CASEROS 983 (A 2 CUADRAS ESTACION)
CENTRO: CORRIENTES 1373, 1º "A" (A 1 CUADRA TRIBUNALES)
Dr. PODESTA - 9 a 20 horas

DESPIDOS
Dr. V. RUBIO
9 a 20 Horas
CONSULTAS GRATIS — ADELANTAMOS GASTOS
POMPEYA: AV. SAENZ 737 Piso 1º — Oficina 32 (Galería)
LINIERS: AV. RIVADAVIA 12390
CENTRO: RIVADAVIA 1645 7º Of. 72

CASILLA PORTABLES "LA CANADIENSE". Ideales para vivienda, depósito cuadrilla, taller, obrador, fin de semana, etc. 50 mod. dde $ 30.000 precio total. En mad. machimb. Envíos al inter. Vis. la fáb. Av. Cabildo 4460. Capital. T. E.: 70-0803. También con grandes facilid.

DESPIDOS
NUEVA LEY
CONSULTE GRATIS
PAGAMOS TELEGRAMAS
EN CAPITAL: PARANA 264 - 5º PISO - 50
EN VILLA ADELINA: LAS ACACIAS 2175 (altura Avda. Ader 1300), a tres cuadras de la estación. Colectivos 4, 114, 7 en la puerta. También SABADOS todo el día.
De 8 a 20 horas — Doctores L. MARTINEZ y M. TABOADA — T. E. 40-1172

INDUSTRIA Y COMERCIO (Despidos)
INDEMNIZACIONES - SUSPENSION
ASUNTOS PENALES - EXCARCELACION
CHEQUES SIN FONDOS - ESTAFAS
Estudio Jurídico Dr. C. Castagnola y Asociados
ATENCION DE 8 A 20 HORAS — CALLAO 132, 5º, Capital

AZINCOURT SE MOVIO FUERTE

PASO 1200 METROS EN 1' 14", PARA LA COPA, EN PALERMO

También en Palermo se mantenía húmeda la pista esta mañana. Y sobre el terreno blando se movieron a gusto numerosos pingos, llamando la atención el galopador Azincourt, que hizo un buen trabajo para la "Copa de Oro".

El pupilo de Antonio Tedeschi, piloteado por J. Camoretti recorrió los 1200 metros en 1'14", junto a Empire Flyer, para rematar en 12"4|5, con excelente acción. Dejó muy buena impresión, por la forma ágil de deslizarse sobre la pista húmeda. Y de mantener el estado que ha alcanzado, será uno de los principales animadores del Gran Premio de Honor, donde tendrá como rival de mayor peligro a Decorum, una de las mejores figuras de nuestras pistas. Damos a continuación el detalle completo de los trabajos controlados por nuestro cronometrista esta mañana en el hipódromo metropolitano.

(Pista grande húmeda, codo nuevo)

AZINCOURT, J. Camoretti, a la par de EMPIRE FLYER, A. Galeppi, 1200 en 1'14" (el primero dio dos cuerpos e igualó muy bien, rematando los 200 finales en 12"4 5, trabajo realizado de 2ª vuelta y muy cómodo), (Ensayo para el Gran Premio de Honor); ACAPARADOR, V. Sabín, a la par de HADLEY, P. Inzúa, 1600 en 1'43" (dominando el primero por cuatro cuerpos); ARAPECHA, J. Camoretti, 2200 en 2'27", últimos 1600 a la par de ROMAN, L. Rodríguez y de GERALDO, A. Etchart, en 1'42"3|5 con 13" de final (dominando Román por varios cuerpos); BOMBAL, L. Rodríguez, 1600 en 1'43", últimos 1300 a la par de BECA, C. Abril, en 1'22" con 13"2|5 de final; SWEET GAME, V. Sabín a la par de ARABARINA, L. Rodríguez, 1000 en 1'2" de recta con 13" de final, (dominando la primera por tres cuerpos); L'HABITUE, P. Inzúa, 1000 en 1'4"3|5 de codo; COCHERA, L. Rodríguez, a la par de SAMANTA, A. Galeppi y de RINFA, J. Banegas, 800 en 49" de los 1600 a los 800; LOOP HOLE, J. Camoretti, 800 en 51"3 5 de codo; TABRIZ, P. Insúa, 700 en 42"2|5, de los 1700 a los 1000.

EL JOCKEY CLUB DE MONTEVIDEO DISTINGUIO AL SEÑOR ANASAGASTI

Esta tarde a las 19.30 horas, en la sede del Jockey Club de Buenos Aires, el presidente de la institución homónima de Montevideo, doctor José Martinelli Gómez, hizo entrega de una medalla de oro al señor Manuel Anasagasti. Esta distinción acredita al presidente del Jockey Club de nuestro país como socio honorario de la entidad hermana y le ha sido conferida por todo lo que ha realizado en bien del turf rioplatense. En el acto hicieron uso de la palabra caracterizadas figuras de ambas instituciones.

PALERMO SABADO

INSCRIPCIONES

1ª Carrera — A las 10.20
Pr. BUEN MOZO — 2000 mts.

Majada	57	Devaine	57
Hierbal	57	Tumbala	57
Cortadura	57	Pasarela	57
Sabra	57	Las Tuyas	57
Piratela	57	Atropella	57
Celsia	57	Ceñida	57
Vicky	57	M. Princess	57

2ª Carrera — A las 11.10
Pr. SIGNUM — 1000 mts.

Loiret	56	Transister	56
Broncolein	56	Sirius	56
Sindicato	56	Fantas'górico	56
Bon Park	56	Juan Pueblo	56
Ovni	56	Vicler	56
Olinto	56	Bellkey	56
Empeño	56	Nyangador	56

3ª Carrera — A las 12.—
Pr. CASCABELITO — 1000 mts.
(Comienza la triple)

El Mucamo	56	Tiuque	56
Koblenz	56	Gauchoska	56
Dick	56	Gory	56
Montes	56	Tabris	56
Excelso	56	Barraza	56
Amour Royal	56	El Caribe	56
Arad	56	Kontradato	56
Royal Dark	56	Rompemar	56
Paulín	56	Maguirre	56
El Bolero	56	Rosáceo	56
Viejo Yacaré	56		

4ª Carrera — A las 12.50
Pr. WHIP — 1600 mts.
(Continúa la triple)

Balusky	Sesostris
Fischer	Vukefalos
Balanceado	Krupa
Entrelazado	Bemol
Cautivador	(Handicap)

5ª Carrera — A las 13.35
Pr. PAJUERANO — 1600 mts.
(Termina la triple)

Armonista	56	Sandrina	56
Requerida	56	Cisalpina	56
Lapland	56	Simpleza	56
Corredora	56	Las Notas	56
Sigüiñuela	56	C. Tracks	56
Tamananca	56	Cachillara	56
Grenelle	56	Undarroa	56
Rose	56	Las Notas	56

6ª Carrera — A las 14.20
Pr. PIPPERMINT — 1600 mts.

Prometida	Cataluña
Sting	Sansonela
Chirona	Nigh Light
Calinga	(Handicap)

7ª Carrera — A las 15.5
ORGANIZACION DE AVIACION CIVIL INTERNACIONAL
A. O. C. I. — 1600 metros

Román	56	Severus	56
Johan Gregor	56	Zorba	56
Lutier	56	Bayamon	56
Seduprel	56	Qué Decís	56
Reimundo	56	Long Island	56
Alcañiz	56	Hadley	56
Vincitore	56	Lucroso	56
El Kasin	56	Churrete	56
Winer	56		

8ª Carrera — A las 15.55
Pr. SICUANI — 1100 mts.

Slalon	57	Dale Rojo	57
Happy Flash	57	Cortafierro	57
V. Risueño	57	Amor Gaucho	57
Marmoto	57	Detective	57
Sol Sueco	57	Incarú	57
Copenol	57	San Pinosa	57
Kilcock	57	Nemrod	57
Calambeque	57	Fulgor	55
Mariucho	57	S. Dandy	53
Negro Trece	57	Urso	53
P. White	57		

9ª Carrera — A las 16.45
Pr. PILLUELO — 2500 mts.

Montelimar	57	Arlequín	57
Universitario	57	Azucarillo	57
Good Devil	57	Yulcar	57
Populacho	57	Toscanini	57
Gold Rustic	57	Ginito	57
Fabricio	57	Docker	57
Malandraco	57	Clear Game	57
Palenquero	57	Conciente	57
Arrecife	57	Irreal	57
Carcelero	57		

ANOTARON PARA UNA SELECCION

En las sedes del Jockey Club de Buenos Aires y de la Dirección Provincial de Hipódromos, se recibieron las anotaciones para las reuniones a realizarse en los hipódromos de Palermo y La Plata.

En el primero de ellos para sábado y domingo, y en el Sur para conformar los programas del domingo 8 y miércoles 11 del corriente. El día sábado en Palermo, el prográma se asentará en la base del premio especial Pippermint y en la fecha siguiente, en el Gran Premio Selección. En cuanto a los programas platenses, dos especiales, denominados Yatasto y Mutuales del Turf del hipódromo de La Plata, serán las carreras especiales.

● EL SELECCION

Es indudable que el clásico Selecc ón despertará la atención de los aficionados y profesionales. La citada competencia, que se correrá el domingo 8 en Palermo, sobre 2200 metros, está reservada para potrancas de la nueva generación que deberán cargar un peso de 56 kilos e irán en busca de una recompensa de 7.000.000 de pesos a la ganadora y un objeto de arte al criador. Según las anotaciones, prometen hacer su intervención los mejores elementos "femeninos", que estarán encabezados por orden de mérito. Así Farm, acompañada de Aspasia, Lucky Baby y Comadrona demostrarán ser las más conspícuas, además de Chime y Vitref, que darán color a la lucha. La potranca que cuida Bernardo Giovanetti se conserva invicta a través de tres presentaciones, siendo su última victoria conseguida en la Polla de Potrancas en el buen tiempo de 1'36"1|5 para la milla. La hija de Idle Hour ya se viene moviendo fuerte con vistas a esta competencia que, sin duda, la convertirá en la crack de su generación, pese a la presencia de Lucky Baby, que asoma como gran enemiga.

En la víspera, el premio Pippermint, sobre la milla, adquiere singular importancia dada su característica, ya que enfrentará a yeguas de cuatro años y más edad ganadoras, con una recompensa de $ 1.100.000 para la primera.

● EN EL SUR

Nutrida anotación se registró en los programas del domingo 8 y miércoles 11 en el hipódromo de La Plata. En el primero de ellos se correrá como prueba central el premio especial Yatasto, hándicap para todo caballo de cuatro años y más edad ganador de más de 1.000.000 de pesos en primeros puestos, con una recompensa de pesos 700.000 al vencedor. En cuanto al programa del día miércoles será a total beneficio de las Mutuales del Turf del Hipódromo de La Plata, cuya carrera especial está reservada para caballos de cuatro años y más edad ganador sobre la distancia de 1.200 metros.

LA PLATA DOMINGO

INSCRIPCIONES

Pr. APHRODITE, 1.300 mts.: Rastrera, Kauths, Marisa, Zacatecas, Milesia, Puya, Mulcuve, Divorciada, Beca, Sunny Queen, Cantimpla, Darling, Loca Buena, Edmee, Umbela, Tentativa, Aguatera, Bella Mía.

Pr. CHACABUCO, 1.500 mts.: Mi Capullo, Obrizo, Redomón, Metele, Regalón, Mulantic, Encantado, One Game, Guapore, Sucre, Don Pocho, Atanor, Timón, Bocaccio, Fulgor, Daily Mail, Charilao y Golpeao.

Pr. SAGITARIA, 1600 m.: Alberta, Por Colorado, Pascarna, Mamacona, Fabiola, Lomas, Mameca, Lashing, Old Lass, Apolínea, Loneher, Nona Blanca, Aquatic Star, India Ligera.

Pr. REQUEBRO, 1200 mts: Emigro, Andepise, Maguirre, Dinero, Gara House, Orfeo, Acaray, Fakeri, Unkas, Princequielo, Postulante, Ibáñez, Yark Stik, Desconforme, Faisán Azul, Mac Arthur, Faulkner, Argent Doree, Corinthiam, Castelar, Turfan, Last Chance, Rompemar, Ejecutado, Bizantino, Burócrata, Parmigiano.

Pr. YATASTO (Especial), 1600 m.: Druso, Bemol, Suspicaz, Puro Burro, Rey de Aragón, Ambleo, Bombal, Seaver, Cautivador, y Mahan.

Pr. EDITH, 2200 m.: Nibey, A Media Luz, Isla Mansa, Miyauca, Orientala, Sacamuelas, Ediscora, Viste Doli, Anda Sola, Hully Gully, Nahora, Enfadada, Cocona, Tiya, Sheting y Falarica.

Pr. SENEGALES - 1800 m.: Colomero, Mi Bando, Raiteg Gua: . La Biola, Buen Fósforo, Halagüeño, Spirell, Senegalés, Acertado, Yupanqui, Tully From, Guarda el Hilo, Despreciado, Sens, Berrinche, Heleño, Fiador, Sol d'Or, Curión, Arquitecto, Panormo, Queupan, Tutmosis, Boy Friend, Carey, Monarca, Tenebroso II, Irazoqui, Andover, Sumario, Campanario, Monte Chico, Loanco, Mercenario y Montego.

Pr. TRESIETE - 1200 m.: Soupir, Bellkey, Gara Tom, Vicler, Inca Pide, Carapachay, Mont D'Or, Transister, Fantasmagórico, Romagnolo y Olinto.

TOMBOLA

1º	216	11º	544
2º	557	12º	406
3º	579	13º	460
4º	049	14º	347
5º	736	15º	766
6º	691	16º	574
7º	688	17º	866
8º	572	18º	474
9º	782	19º	270
10º	238	20º	035

TIEMPO

MINIMA (h.), a las 5.40, **0º2**

MAXIMA a las 12.30: 11º1. Humedad: 46%. **Pronóstico para hoy:** Bueno y frío. Vientos del sector Sudeste a 22 k.p.h. **Para mañana:** Bueno, algo nublado.

PALERMO DOMINGO

INSCRIPCIONES

1ª Carrera — A las 10.20
Pr. CANTADORA — 2200 metros

Paruro	57	W. Irishman	57
R. Curú	57	Silaveo	57
Artois	57	One Game	57
Patapúfete	57	Ladino	57
El Callao	57	Regalón	57
Sacedón	57	Salidor	57
Old Scotch	57	Refugiado	53
Disco	57	Felpeado	53

2ª Carrera — A las 11.10
Pr. TEBAS — 1600 metros

I. Shief	56	Fantassin	56
May Porque	56	Bellkey	56
Fortefito	56	Trianero	56
Small Boy	56		

3ª Carrera — A las 12.—
Pr. CONTRABRAVA — 1600 mts.
(Comienza la triple)

Tackle	56	Chacarero	56
Esclavo	56	Lugar	56
Taurudun	56	Griot	56
Gravísimo	56	Motorazo	56
Rufinense	56	Nickel	56
Sosegado	56	Receso	56
Nolosé	56	El Corcho	56
Ecliptic	56	Castelar	56
Nipotino	56		

4ª Carrera — A las 12.50
Pr. RAFALE — 1000 metros
(Continúa la triple)

El Flete	Afán
Iñaki	Tangón
P. de Glace	Vukéfalos
Cranky	(Hándicap)
S. Tracks	

5ª Carrera — A las 13.35
Pr. ARGENTARIA — 2000 mts.
(Termina la triple)

Amuck	57	Dianella	57
Enfadada	57	Chit Chat	57
Lonja	57	Tiya	57
Cromada	57	Nahora	57
Wild Star	57	Chilenita	57
Dafne	57	Anda Sola	57
Fuertuska	57	Hutrilla	54
Trump	57	Sheting	54

6ª Carrera — A las 14.20
Clásico SELECCION — 2200 mts.

Aspasia	56	Vitref	56
Ochna	56	La Guaira	56
Good Will	56	Farm	56
Lucky Baby	56	Chime	56
Comadrona	56		

7ª Carrera — A las 15.5
Pr. PASION — 1000 mts.

Atola	56	S. Rose	56
Bonidiba	56	Aletera	56
Cochera	56	Moody	56
Cumbalera	56	Rezonga	56
Tó	56	S. Game	56
M. Alsina	56	Aerinia	56
Cuernava	56	Vitene	56
Losange	56	La Baby	56
Parigina	56	Y. Rose	56
Casi-Ná	56	Trafilada	56
Grass Girl	56		

8ª Carrera — A las 15.55
Pr. LUANDA — 1000 mts.

Bonnet	57	Pirujo	54
Iñaki	57	Con Razón	54
Iturbe	57	Saqueador	54
Poor Man	57	Guapo	54
Oliden	57	Sobrepique	54
Abeto	54	Alamanecer	55
Matelda	54	Ad-Valoren	52
Recife	54	Florentina	48
Clarete	54	Croissant	48
Fácilmente	54		

9ª Carrera — A las 16.45
Pr. SWEET SUE — 1800 mts.

Soñador	57	S. Whisker	54
T. Wing	57	Mirasol	54
Sheriff	57	Don Ale	54
Mercenario	57	Chauvigny	54
M. Chico	57	C. Cañete	54
P. Cesareo	57	Pompidou	54
Sing Bird	57	Retamal	54
Irazoqui	57	Coy	54
Shut Up	57	Gold Star	54
Khayam	57	Andover	54
Acertado	57	Monarca	54
Yacabó	54	Curión	54
Servidor	54	Ego	52
Borobi	54		

VIOLINO AL CUIDADO DE MANUEL ALVAREZ

El caballo Violino, que tan extensa campaña ha cumplido en nuestro medio, además de algunas incursiones en el Brasil, será atendido en lo sucesivo por el cuidador Manuel Alvarez. El veloz hijo de Jerry Honor ya ha sido alojado en el stud de su nuevo entrenador y sus propietarios esperan que rinda el máximo en sus nuevas presentaciones.

HIPODROMO DE LA PLATA

INSCRIPCIONES PARA EL MIERCOLES 11

Pr. MUÑEQUITA, 1500 m: Melibea, Birra, Luroma, Reflexión, Polibia, Beca, Sunny Queen, Zimriya, Jink, Cortadura, Dubitativa, Peligas y Tentativa.

Pr. EL MAESTRO, 1300 m.: Sincinati, Guapore, Virus, Chemerique, Rajante, Yaser, Tunido, Suche, Chamuyar, Don Pocho, Detective, Copahué, Ancient Year, Timón, Filarmónico, Charilao, Pañuelito y Bordeu.

Pr. LA RUBIA, 1200 m.: Almacara, Mameca, Trafilada, Raida, Arizona Star, Mi Anahí, Clayette, Bruja del Monte, Fat Girl, Cantable, Vempi, Fatitud, Agitada, Mutonera, Virgi, Elefancia, Fortinera, Mimascota, Miss Gara, La Desastre, Meta Sonrisa, Armería, Tierra Fértil, Goldy, Zutana, Piú Bellíssima, Bonísima, Avería, Spy Fly, Souther Brese, Clossing Game, Prontina, Fugaz, Nunesia y Lomera.

Pr. METIDO, 1800 m.: Anárquico, Soy Ligero, Dark Prince, Pasquito, Turolino, Embobado, Despistado, Tou a Coupe, Argen Doree, Tres por Tres, Ara Sunu, Quillotro, Titánico, Ecotrín, Vino Criollo, Castelar, Ula, Husoro, Cacho, Indio Mago, Gadsipur, Westerner y Caruso.

PR. MUT. DEL TURF H. LA PLATA (Esp.), 1200 m: Fulfal, El Aromo, Apostadora, Metatarso, Cachirland, Bisaya, Ambleo, Amigo Bailador, Bonnet, Rojacomar, Empire Flyer, Stand By, Bicho de Plata, Taolo y Licenciado.

Pr. ZURRUN, 1400 mtrs.: Curión, Don Jorge, Gol, Metagol, Sanguineo, Germinor, El Feo, Rolex, Whistler's Star, Charrán, Neve, Momentum, Violar, Inaco, Palo Grueso, Edil, Francotipo, Nicote, Wagner, Mikyto, Basado, Bruma, Florio, Okey Chief, Randolph, Buxomwar, Mar del Norte, El Empresario, Don Ale, Veleidoso, To Be, Mirasol, Snow Pintón, Delicieux, Trépano, Filo, Ganster, Tallante, Piafe, y Ataque.

Pr. OLINDA, 1.600 m.: Con Lucha, Mitologie, Obstinate, Gold Grass, Rojiza, Bisaya, Pampoin, Rencontré, Tarawa, Arfada, Herovie, Bruma, Moon Rif, Guinea, Plurita, Raechi, Le Danse, Piafe.

Pr. BARONESA, 2.000 m.: La Ronda, Makeher, Costa de Capri, Yum-Yum, Verdadera, Chantacuatro, Bonitita, Canaima, Innuit, Fearless, Sweet Song, Prioridad, Humorosa, Marichu, Rumbeada, Euterpe.

SECRETARIA DE TRANSPORTE DE LA NACION

DIRECCION NACIONAL DE AUTOTRANSPORTE

DIRECCION DE TRANSPORTE PUBLICO

En cumplimiento de lo dispuesto en el Art. 19 del Reglamento General de la Ley 12.346, se hace saber a los interesados que pueden presentar a esta Dirección Nacional hasta quince (15) días después de esta publicación, en un escrito original, con tres copias del mismo, las observaciones que estimen pertinentes con respecto a la siguiente solicitud de permiso hecha de conformidad con las prescripciones de los artículos Nº 2 de la Ley referida y Nº 17 de su Reglamento.

EXPEDIENTE Nº 311|67.
NOMBRE DE LA EMPRESA: "TRANSFRIGO" S.R.L.
DOMICILIO: Atuel 310, CAPITAL FEDERAL.
CLASE DE SERVICIO: Cargas refrigeradas y generales.

ITINERARIO: a) Entre BUENOS AIRES, LA PLATA, SANTA ROSA, BAHIA BLANCA, NEUQUEN, VIEDMA, RAWSON, COMODORO RIVADAVIA, RIO GALLEGOS, ROSARIO, SAN LUIS, SAN JUAN, CORDOBA, SANTA FE, PARANA, PASO DE LOS LIBRES, CORRIENTES, POSADAS, CLORINDA, FORMOSA, RESISTENCIA, JUJUY, SALTA, TUCUMAN, CATAMARCA, LA RIOJA, SANTIAGO DEL ESTERO e intermedias, utilizando las rutas nacionales números 1, 3, 5, 7, 8, 9, 11, 12, 14, 19, 20, 22, 33, 38, 40, 126 y 127 y caminos provinciales, como también servicios de balsas entre ZARATE-BRAZO LARGO, SANTA FE-PARANA y BARRANQUERAS-CORRIENTES;

b) Desde puntos de la República Argentina hasta el límite internacional con destino a ASUNCION (República del Paraguay) y viceversa, por PUERTO PILCOMAYO;

c) Desde puntos de la República Argentina hasta el límite internacional con destino a COLONIA y MONTEVIDEO e intermedias (República Oriental del Uruguay) y viceversa, utilizando "FerryBoat" entre Buenos Aires y Colonia; y

d) Desde puntos de la República Argentina hasta el límite internacional con destino a URUGUAYANA, PORTO ALEGRE, SAN PABLO, RIO DE JANEIRO y BRASILIA e intermedias (República de los Estados Unidos del Brasil) y viceversa, utilizando: 1) "Ferry-Boat" entre Buenos Aires y Colonia y continuando en tránsito por la República Oriental del Uruguay y 2) Puente Internacional Paso de los Libres-Uruguayana.

LOS SERVICIOS DESCRIPTOS EN EL APARTADO a) SE HALLAN EN FUNCIONAMIENTO.

Ing. LUIS J. FERNANDEZ ALONSO
Director nacional de Autotransporte

EL HUINCA

Textos y dibujos
ENRIQUE J. RAPELA

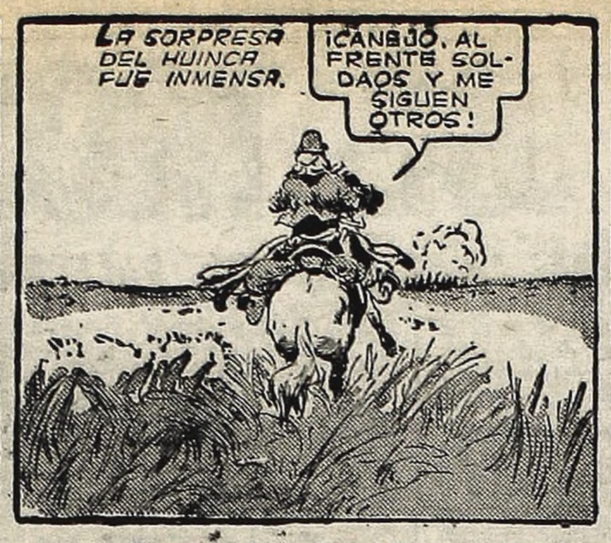

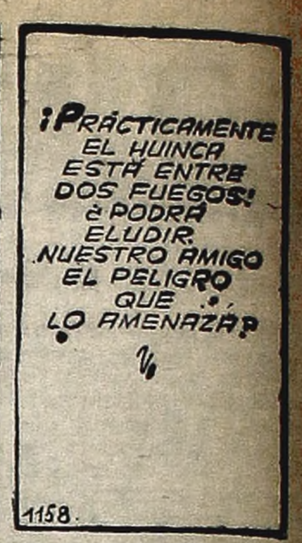

BIG BEN BOLT — Por: JOHN CULLEN MURPHY

SOSentimental

Por RENZO CASSAN

Desde esta sección queremos contribuir a la solución de los problemas sentimentales que a tantas personas afligen y angustian. La correspondencia para toda consulta de esta índole deberá ser remitida a Renzo Cassan sección S.O.S. Sentimental.

★ **Yo, Mujer, de Capital:** Deseo que me responda con la mayor franqueza, pues necesito una orientación segura en un momento muy especial de mi vida. Tengo 26 años y un pasado que podríamos denominar "liberal". No soy mala, puede creerme. Solo he sido un poco desprejuiciada, tal vez por la comprensión —no sé si equivocada— de que la propia vida hay que desarrollarla al compás de determinados impulsos. Pero ahora llega el momento crucial. He conocido a un hombre que me interesa profundamente. Es diez años mayor que yo y posee todas las condiciones físicas y morales capaces de llevar a una mujer al convencimiento de que es el hombre ideal. En nuestras entrevistas, me consideré en el deber de no ocultarle nada de mi vida anterior. Agradeció mi sinceridad, pero agregándome que podría haber callado desde el momento que él nunca me pidió cuentas del pasado, y que éste no le interesa. Que me quiere al margen de todo prejuicio y está dispuesto a casarse conmigo. Pero tengo miedo que algún día me reproche lo que ahora dice que carece de importancia.

★ **RESPUESTA: La actitud de ese hombre es noble, sin ninguna duda. Agregaría que es perfectamente lógica. Siendo inteligente y culto en la medida que me expresa, tiene necesariamente que ser también comprensivo. Son de otra formación espiritual los hombres que hacen un conflicto vital del pasado de una mujer. Yo le aconsejaría que aceptara el matrimonio que le ofrece y que usted, por otra parte, anhela tanto. Acéptelo sin temores. Estoy seguro que jamás habrá de pedirle cuentas de su pasado. Por lo que me expresa en su extensa —y cautivante— carta sobre la personalidad de su novio, se ve claramente que la quiere de verdad.**

* * *

Alma, de Capital: En verdad, su novio no parece un modelo de tacto. Pero todo hace suponer que la quiere bien, y eso ya vale para perdonarle su propensión a los desaguisados. Con cierta firmeza, por supuesto, no exenta de ternura, logrará, si no corregirlo del todo, evitar que sus "tonterías" se repitan excesivamente.

* * *

Angustiada, de Pacheco: Basta con que su novio y usted se hayan propuesto tan firmemente que ningún obstáculo puede separarlos para que no deban temer nada de la curiosa actitud de su madre frente a la reaparición de su ex novio. No sé, realmente, en qué podría consistir la ayuda que me pide. Solo puedo aconsejarla que siga defendiendo su amor con toda firmeza.

ROLDAN, EL TEMERARIO — Por: DON BARRY

CISCO KID — Por: JOSE LUIS SALINAS

POPEYE, EL MARINERO — Por: BUD SAGENDORB

EL PATO DONALD — Por: WALT DISNEY

PALABRAS CRUZADAS

Horizontales

1) Nota musical; 2) Elevación que tiene cualquier cuerpo; 5) Preposición inseparable; 7) Instrumento que permite reproducir a lo lejos la palabra; 8) Antigua moneda romana; 9) Infusión aromática; 10) Sujetará, subyugará; 15) Señor (palabra inglesa); 16) Piedra consagrada del altar; 17) Que educa; 21) Acierto, habilidad; 22) Ninguna cosa; 23) Vasija redonda de barro o metal; 24) Término; 28) Antigua nota musical; 29) Envía; 30) Afirmación en dialecto provenzal.

Verticales

1) Aspirar humo de tabaco; 2) Hierro combinado con carbono de gran elasticidad y dureza; 3) Diez y tres; 4) Unir, confederar; 6) Masa de vapores o nieblas en suspensión en la atmósfera; 10) Tranquilo, reposado; 11) Maullido; 12) Tiempo transcurrido desde el nacimiento; 13) Unirán, enlazarán; 14) Espada antigua de hoja corta; 15) Tercer hijo de Adán y Eva; 18) Moneda estadounidense; 19) Prefijo privativo inseparable; 20) Agata listada; 25) Pronombre personal; 26) Afirmación; 27) Sigla de "Antes de Cristo".

S	A	L		A	T		T	I	O		
D		B		L		S	E	M		A	
U		A	S	A			E		I		L
N	E	T	O		R	O	N		T	A	L
A	M	E		T	A	F	I		A		A
	I		A		S	I	L		R	A	
U	T		T	U		D		P		D	O
B	E		E	S		I	D	O	L	O	S
I		I		A		O		L		S	A
C	O	L	O	R		S	E	L	L	A	R
A		O			O			O		D	A
R	E		G	A	L	A	N		I	O	N

(Solución del número anterior)

USTED Y LOS ASTROS

ARIES
(21 de marzo al 20 de abril)
Asuntos de trabajo toman un giro imprevisto, enfrente los hechos con optimismo. Amor, importante relación. Paseo o viaje corto en buena compañía.

TAURO
(21 de abril al 22 de mayo)
Ligera inquietud por dinero que no llega, no tome decisiones apresuradas. Amor, carta o noticia esperada. Buenos momentos con familiares en casa.

GEMINIS
(23 de mayo al 21 de junio)
Se aclara situación con superiores que lo preocupaba, pero respete las opiniones ajenas. Amor, una oportunidad que lo favorece. Evite juegos de azar.

CANCER
(22 de junio al 21 de julio)
Altibajos por asuntos de dinero, cobran una cantidad, pero también surgen gastos. Amor, interesante encuentro, pero no discuta. Alegría con amigos

LEO
(22 de julio al 21 de agosto
Prudencia ante nuevos planes de trabajo, no desatienda actividades importantes. Amor, se confirman buenas suposiciones. Se aclara situación familiar.

VIRGO
(22 de agosto al 22 de setiembre)
Ligera inquietud por asuntos de dinero, no tome decisiones apresuradas. Amor, todo tiende a mejorar. Paseos o diver-

LIBRA
(23 de setiembre al 22 de octubre)
Cobran dinero por antiguo asunto de trabajo, mantenga sus cuentas al día. Amor, no dé importancia a ligeros inconvenientes. Suerte en el azar.

ESCORPIO
(23 de octubre al 21 de noviembre)
Se alejan preocupaciones por asuntos de trabajo, colaboración de compañeros. Amor, todo se resuelve a su favor. Carta o noticia en el hogar.

SAGITARIO
(22 de noviembre al 21 de diciembre)
Asuntos de dinero reclamarán su atención, no deje nada en manos de extraños. Amor, una discusión que trae la calma. Buenos momentos en familia.

CAPRICORNIO
(22 de diciembre al 20 de enero)
Prudencia ante nuevos ofrecimientos de trabajo, mantenga todo como hasta ahora. Amor, evite discusiones que a nada conducen. La salud mejorando.

ACUARIO
(21 de enero al 19 de febrero)
Satisfacciones por su trabajo, sus esfuerzos dan buenos frutos. Amor, no existen motivos para dudar. Paseos o diversiones con amigos. Evite el azar.

PISCIS
(20 de febrero al 20 de marzo)
Mucha actividad y buenos resultados, sus ideas encuentran feliz eco. Amor, buenas posibilidades. Cuide su dinero y no

Crónica
EDICION DE LA TARDE
DIRECCION, REDACCION, ADMINISTRACION, PUBLICIDAD Y TALLERES: RIOBAMBA 280.
Registro de la Propiedad Intelectual Nº 939.689
T. E. 45-0191 - 0192 - 0193 - 0194 - 0195 - 0196 - 0197 - 0198 y 0199. Director Gral.: Oscar J. M. Ruiz

LEORAMA

por LEO VANES

- YIRAIR: ESCALERA MUY PELIGROSA
- BOND: TODO MENOS SER UN TIMIDO
- MOMENTO BRASILEÑO BIEN VESTIDO

★ YIRAIR

Cuando hace unos meses atrás el director teatral Yirair Mossian vino loco con una obra que se daba en Broadway en el Baltimore Theatre de la calle 47 y Broadway, allá en Nueva York, titulada "Staircase", que en español se llama "La escalera", y que por allá dieron Eli Wallach y Milo O'Shea. Al primer actor que vio entre nosotros Yirair Mossian, para representarla, fue a Osvaldo Terranova y ahora la cosa parece que se hace junto con éste y Juan Carlos Galván, dos actores en verdad estupendos. Lo único que no sé cómo reaccionará será la censura, ya que "La escalera" trata el caso de dos homosexuales, ya muy maduros, que se recriminan su propia vida en común. Este mismo tema es el del filme que juntos harán Rex Harrison y Richard Burton, que no es otra cosa que la versión fílmica de la comedia.

★ BOND

Vea si no es gracioso lo que le ocurrió a Cubby Broccoli, productor de los filmes de James Bond. Como parece que ya es seguro y definitivo que Sean Connery no hará "Al servicio de Su Majestad", había entrevistado a cinco actores para hacer del agente 007. Míster Broccoli —del que no es complicado adivinar su origen italiano— había seleccionado a Pat McGoohan, pero resultó que éste es un muchacho de severos principios religiosos, perteneciente a una secta quáquera, y tenía serios problemas espirituales para representar escenas sexuales y actuar en tiroteos y matanzas. Y, por supuesto, un filme de James Bond no se hace sin mujeres ni sexo.

★ MOMENTO

El viernes, en el Coliseo, asistí al espectáculo brasileño "Momento 68", con muchas caras conocidas en la platea (Cantinflas, Sergio Corona, Atilio Mentasti y otros), ya que fue un único día de exhibiciones. "Momento 68", más que un show propiamente dicho, fue un comercial, un desfile de modas al que se le incluyeron los bailes de nuestro conocido Lennie Dale, quien actuará en el Maipo dos temporadas, y Jojo-Smith y las canciones de Eliana Pitman. Lo que más me gustó de todo fueron los modelos de la colección "Brazilian fashion foolish" realizados por Alceu Penna, algunos sofisticamente enloquecidos, como los del cuadro de presentación o aquellos hechos con láminas de metal, en el que cada modelo traía en la mano un instrumento para hacer percusión y ruido. Calculo que "Momento 68", patrocinado sin ocultamientos por varias firmas brasileñas, estuvo pensado para ser representado en la pista de un club nocturno, o en un escenario más chico que el del Coliseo.

★ RINGO

Giuliano Gemma, el italiano que se hiciera famoso entre los porteños, interpretando al cow-boy Ringo Wood en no sé cuántas docenas de filmes "spaghetti-western", hará de hijo de Rita Hayworth en "El bastardo", un filme que en estos momentos se rueda en Italia, completando el triángulo, Claudine Auger, ex chica-Bond, que nos visitara en un festival de cine.

★ LOS LEO

Hoy, en el instante en que usted lea estas líneas, estaré realizando la "IV Gala anual de los premios Leo" en los salones de Gong, uno de los clubes nocturnos mas tradicionales de Buenos Aires. Allí entregaré las 19 nominaciones de esta temporada, en los "Leo" corpóreos que este año me hizo el artista plástico Geno Díaz. En medio de un espectáculo de "Luz y sonido" creado por el "disc-jockey" Ernesto Ríos y con la colaboración de todas las figuras premiadas cuya lista completa le daré en la edición de mañana, junto con el relato de la reunión, que la temporada próxima efectuaré desde un escenario, ya que siempre la capacidad de una sala teatral o cinematográfica es mayor que la de un local nocturno y así, poder invitar a la entrega de los "Leo" a mayor cantidad de personas, tal como hubiese sido mi intención ésta y las anteriores veces, de haber tenido el sitio suficiente que contemplase la cantidad de pedidos de personas del medio artístico que quieren ir.

¡FLASH!

Reynaldo Mompel, George Maharis y Vittorio Gassman cumplieron años en el día de ayer. Mientras que Horacio Molina, Carlos Borzani, Erika Wa'lner y Giuliano Gemma (Ringo Wood) lo festejan en el día de hoy. ¡Felicitaciones para todos ellos! ◆ Alguien me decía que cómo Mario Moreno, "Cantinflas", no se hizo cirugía plástica con algún gran cirujano de esos que dejan el rostro casi "a nuevo". Es de suponer que una persona de su posición económica habrá visto lo mejor, lo que ocurre es que no todas las pieles reaccionan igual ante la cirugía plástica en el rostro. ◆ Lee Hazlewood, que no solo canta y adapta canciones, sino que también hizo la carrera como cantante de Nancy Sinatra, ahora también conducirá los destinos discómanos de la sueca Ann-Margret. ◆ Nicolás "Pipo" Mancera me confesó que estaba enloquecido por poner un teatro de "music-hall" dedicado exclusivamente a recitales de cantantes, tal como el Olympia de París. La idea no es nada mala, como usted ya estará calculando. ◆ ¿En qué quedó la visita de Donovan, que se dijo andaría por aquí antes de fin de año? ◆ Y... el carrousel de Buenos Aires sigue andando.

VISTO... OIDO... Y COMENTADO

VISTO: Por lo visto Palito Ortega, desde Puerto Rico, se quedó prácticamente sentado escribiendo tarjetas postales para los amigos argentinos, ya que el miércoles, jueves y viernes de la semana pasada, el mundillo se llenó de tarjetas enviadas desde la hermosa isla del Caribe por P.O.

OIDO: "Los tres novios" sería el título de la coproducción argentino-mexicana que rodarían Armando Manzanero y Sergio Corona por el lado azteca, y Palito, con elenco a designar, por la criolla.

COMENTADO: Don Luis César Amadori compró el bar que está junto al teatro Maipo, en la calle Esmeralda, el proyecto es voltear el frente del teatro y dejar un bar nuevo y flamante dentro del mismo.

UNA HISTORIA DE REBELDIA JUVENIL EN SINGULAR MEDIO

"Chubasco", producción de la Warner Bros-Seven Arts, cuyo estreno se anuncia para los próximos días, aborda el tema de la rebeldía juvenil pero dentro de un contexto singular: el puerto de San Diego y la pesca del atún en las costas del Pacífico.

El protagonista es Chubasco, un joven huérfano, rebelde a toda autoridad y que se siente desubicado en una sociedad dentro de la cual no encuentra su lugar ni la comprensión humana necesaria. Sus amores con la hija del capitán de un navío pesquero generan el conflicto que determinará su embarco en una nave atunera que va al Perú en campaña de pesca. Chubasco, cuyo padre también se dedicó a esa profesión, hallará en el mar y en las actividades de la pesca no solo las condiciones para desarrollar sus aptitudes de marino, sino además —y luego de dramáticas instancias— el equilibrio espiritual y emotivo del que careciera antes.

● EL "CAST"

Christopher Jones y Susan Strasberg, hija del director del famoso Actor's Studio, son las figuras centrales de este relato, que a los elementos específicos vinculados con la trama argumental suman interesantes escenas en las que se detallan con gran esplendor visual los entretelones de la pesca del atún. La veterana Ann Sothern, en el papel de la dueña de un local nocturno para pescadores, y Richard Eagan en el "rol" de un recio y experimentado capitán, completan el cuadro principal de intérpretes.

"Chubasco" ha sido dirigida en colores por Allen H. Miner, escritor y realizador que trabajó tanto en el cine cuanto en la televisión, y cuya documental "Mar desnudo" fue considerada por la crítica como una obra de excepcional valor artístico.

El rodaje de esta novedad, efectuado en San Diego y en pintorescas localidades costeras de centroamérica incluye secuencias filmadas en el fondo del mar que se anticipa son de notable realismo documental.

OTRO ATRACTIVO. Al interés temático de "Chubasco" se suma la atracción de bien logradas secuencias marinas. Como ésta.

EN APRIETOS. Como todo héroe que se precie, Cantinflas debe enfrentar serios peligros.

CANTINFLAS LLEGA TAMBIEN AL OESTE

Encarnando un nuevo personaje, que se agrega a la larga lista de los que cimentaron su fama, reaparece mañana en nuestras pantallas —en este caso la del cine Ocean— el popular bufo mexicano Mario Moreno, "Cantinflas", quien es el intérprete central de la producción de Columbia Pictures "Por mis pistolas".

Realizada en technicolor y Technirama, la presentación de esta película ofrecerá la atractiva particularidad de que a su exhibición asistirá el propio "Cantinflas", que en estos momentos se halla en Buenos Aires, donde llegó para participar en un programa benéfico de la TV.

El astro azteca, a quien secunda —en el "rol" femenino central— Isela Vega, encarna en "Por mis pistolas" a un "cowboy" en los legendarios días en que el Lejano Oeste era tierra disputada entre colonos, indios y bandoleros. Y en ese clima ardiente y turbulento hace su aparición "Cantinflas", eterno trashumante, defensor de los desamparados y que impone la justicia valiéndose de sus armas...

"Por mis pistolas" fue dirigida por Miguel M. Delgado, y en su reparto figuran, además, Jorge Rado, Manuel Alvarado, Alfonso Mejía y John Kelly.

"CAMA FACIL" CON EWA AULIN

ROMA, 2 (ANSA). — Ewa Aulin —la nueva reina del "sex-appeal" — se está convirtiendo en una de las actrices más cotizadas y contratadas del cine italiano. Después de haber interpretado "Don Giovanni in Sicilia", de Alberto Lattuada; "Col cuore in gola", de Tino Brass, y "La morte ha fatto l'uovo", de Giulio Questi, y el norteamericano "Candy", de Marquand y Giancarlo Zagni la joven actriz escandinava será intérprete principal del filme de Giorgio Capitani "Il letto facile" ("La cama fácil"). Junto a Ewa Aulin actuará, en el principal "rol" masculino, el eficaz actor francés Philippe Leroy.

DICEN QUE EL "WESTERN" "EMIGRA" A SUDAMERICA

ROMA, 2 (ANSA). — El cine "western" italiano, que en los últimos años fue uno de los fenómenos más interesantes de la industria cinematográfica internacional estaría afrontando en estos momentos una "impasse". Es imposible saber si es una crisis seria o si se trata de una crisis de "crecimiento" que podrá ser felizmente superada. De todos modos ha despertado la preocupación de los productores, directores fílmicos, técnicos del género y actores que se habían especializado en papeles "western".

● CAMPANILLA DE ALARMA

Factores económicos son, naturalmente, los que han tocado la campanilla de alarma. El rendimiento de algunos de los "western" de la última temporada señaló una baja frente a los valores de la temporada inmediatamente anterior. Si bien algunos filmes presentados a fines de 1967 lograron ingresos notables en poco tiempo (hasta 1.600.000 dólares en seis meses), otros registran índices desalentadores. Incluso hubo dificultades para colocarlos en las redes de distribución, en ciertos casos. Sin embargo, desde el 1º de abril hasta el 20 de junio de este año han entrado en producción 62 filmes italianos o de capitales mixtos (coproducción), perteneciendo 17 de ellos al género "western" el 27,3 por ciento del total. O sea que la industria sigue siendo optimista sobre el futuro del "western" a la italiana.

● OTRA "RENOVACION"

Se habla ahora de un "western" sudamericano, que presentaría —junto a la ventaja conocida de los bajos costos de producción— la posibilidad de utilizar paisajes muy adecuados. Cabe preguntarse si estos cambios de lugar no son, en última instancia, el mayor beneficio para el género en sí, o sea, el elemento de renovación que permite que el "western" se eternice. En todo caso, es una experiencia útil en todos los sentidos, principalmente desde el punto de vista económico y técnico, que —los anteriores casos europeos lo han demostrado— permite un impulso a toda la industria de una cinematografía nacional. En Italia, su llegada fue providencial para levantar los ánimos caídos del cine, hace más o menos un decenio, tras una breve crisis de temas y realización. Todo un mundo de cineastas se volcó al "western", adoptando inclusive nombres anglosajones para estar más a tono. Se hicieron muchos filmes, buenos y malos, se ganó dinero, se perfeccionaron las técnicas, se trabajó intensamente. Y esto es muy saludable para cualquier actividad productiva en general. El fenómeno repitió en otras regiones. Es de suponer que lo mismo ocurrirá también si el género se aborda en Latinoamérica.

ITALIA: "MISS CINE" ES LINDA, PERO POCO CULTA

SALSOMAGGIORE, Italia, 2 (Associated Press). — Eleonora Olinotto, de 19 años de edad, estalló en lágrimas de alegría cuando el jurado de belleza, la eligió ayer "Miss Cine Italia 1968".

El día antes, la despampanante morocha, alta, de larga y hermosa cabellera, había llorado de vergüenza. La pregunta de carácter cultural que el jurado le hizo, había sido la siguiente:

"¿Qué ocurre en estos días en Checoslovaquia?"

Pero Eleonora abrió sus enormes ojos negros, sonrió delicadamente y con gracioso mohín respondió al instante:

"Pues nada; al menos, nada especial que yo sepa".

● MISS ITALIA

SALSOMAGGIORE, 2 (EFE).— Una joven calabresa de 18 años, Grazziella Chiappalone, es la nueva "Miss Italia", cuya elección se proclamó hoy, luego de tres días de concurso.

El título de "Miss Italia" da a "Miss Calabria" el derecho a presentarse a los concurso de "Miss Europa" y "Miss Universo".

El sexo no es tabú
HELGA
la vida INTIMA
de una joven mujer
Dice a sus hijos lo que Ud. no pudo o no se atrevió a decirles...!

JOHNSON PIDE ELIMINAR LA VIOLENCIA... POR TV

NUEVA YORK, 2 (ANSA). — El presidente Johnson solicitó a los entes radiotelevisivos y a la Federal Communications Commission colaborar y facilitar el objetivo de la comisión sobre la violencia, instituida por el gobierno luego del asesinato de Robert Kennedy. Tal comisión estudia la posibilidad de que los "gérmenes de la violencia sean cultivados por los espectáculos teatrales, cinematográficos y televisivos, y por otros medios de comunicación masiva". Ya se han obtenido los primeros frutos: la red televisiva NBC suspendió la transmisión del filme "Blackboard jungle", ya transmitido varias veces desde 1955, año en que fue producido. El filme incluye escenas de violencia y de vandalismo. El presidente de la NBC, Julián Goodman, ha declarado que "en lo referente a los noticiosos y a las actualidades la red continuará ofreciendo un cuadro lo más completo posible de los hechos". No renunciará —como algunos habían sospechado— a las transmisiones de temas de actualidad, aun los más "cruentos".

DELFOR, NOMBRE DE EXITO EN "LA HORA DEL IDOLO"

DELFOR. Esta noche en Canal 7, en "La hora del ídolo", dirá de su éxito y su vida.

¿Quién no conoce a **Délfor**? ¿Y a su **Revista Dislocada**? El autor y su creación son nombres de larga y sostenida vigencia en la radio y la TV. Ese éxito se unirá, esta noche a las 22.30, en Canal 7, a otro de los que marcan un suceso: **"La Hora del Idolo"**. Bajo la conducción de **Héctor Ricardo García**, como todos los lunes a la hora indicada, **Délfor Amaranto Dicasolo** habrá de revelar para sus innumerables admiradores, pasajes desconocidos de su vida, de sus esfuerzos, desde que llegara a Buenos Aires e iniciara la lucha por el triunfo que habría de lograr y le acompaña, desde hace mucho. Las cámaras, dirigidas por **Potín Domínguez**, habrán de instalarse en el lujoso departamento que habita, junto a sus dos hijos, en el barrio Belgrano.

Desde allí, en rápido y sugestivo desfile, los telespectadores irán conociendo detalles de la vida de **Délfor**, sus proyectos, como también su pasado, todo lo que fue siendo tema y material para el suceso que habría de ser **La Revista Dislocada**, en todas sus etapas, incluso aquellas en que el desaliento llega a los creadores como acicate. La figura hondamente popular de **Délfor** será entonces la presentación de hoy de **"La Hora del Idolo"**, con la conducción de **Héctor Ricardo García** y la producción de **José J. Stupenengo**.

De esta manera el creador de aquella frase que se escuchaba en boca de toda la población ("¿Serán los gorilas, serán?") habrá de "desnudarse" explicando pormenores de los peldaños que debió subir, paso a paso, para lograr el sitial que hoy ocupa, en un humorismo que va de lo directo a lo sutil, de lo personal a lo político. En ese sentido, **Délfor** supo explotar sin decaimientos lo cotidiano, lo que estaba en la calle, lo que se comentaba en el café, pero sin dejar de agregar el vaticinio con gracia, buen humor y, como los humoristas de real cuño, con humanidad.

Héctor Ricardo García mostrará todo eso esta noche, en palabra e imagen, en la conjunción maravillosa que tiene en la TV el vehículo más útil para ello. La cita, entonces, es a las 22.30, en Canal 7, como todos los lunes, instante en que **"La Hora del Idolo"** es esperada por un enorme público que ha hecho de este programa uno de sus predilectos.

MURIO DENNIS O'KEEFE, VIEJO Y RECIO GALAN

HOLLYWOOD, 2 (Associated Press). — Dennis O'Keefe, conocido actor de cine murió anoche a la edad de 60 años. En octubre de 1967 había sido operado de cáncer en el pulmón. Un vocero del hospital St. Johns de Santa Mónica, donde murió O'Keefe, no quiso revelar la causa de la muerte del actor. Alto, rubio, irlandés, con sonrisa contagiosa, O'Keefe fue en las décadas de 1930 y 1940 uno de los actores más activos en el cine. Después trabajó solo ocasionalmente, por lo general como detective en cintas policíacas, como "Chicago Syndicate", "Las Vegas Shakedown" y otras.

Le sobreviven su viuda Steffi; su hijo Hames, una hija y tres nietos.

MEJORIA DE CARLOS ACUÑA, QUE YA ABANDONO LA CLINICA

MADRID, 2 (De nuestro enviado especial). — Buenas noticias. Carlos Acuña ha experimentado una mejoría y, tal como él mismo nos expresara, "ya no se puede hablar de gravedad, aunque reconozco que la cosa es de cuidado". "El nuevo Gardel", como lo llaman aquí, abandonó la clínica y está nuevamente instalado en su coqueto departamento de la calle Francisco Vilela. La colección de muñecas de Carmen, su esposa, da un toque de alegría al living, también engalanado por fotografías del cantor y otros recuerdos de "su Buenos Aires querido". Carmen, o "Pirula", como le dice, nos confirmó que advierte un fuerte repunte y mejor estado de ánimo. Esta mañana recibieron un llamado de Buenos Aires de Rafael Giménez, gran amigo de Acuña. Charlaron largo y Giménez se tranquilizó al saber que el cantor se va recuperando, no obstante lo cual hoy será revisado por médicos especialistas.

GUIA DE TEATROS Y CINES

TEATROS

★ **A. B. C. Esmeralda 506. 392-9506** EL TROMPO y Dejate de historias y cosaquiemos la cosaquia. Desc.

★ **AGON. Maipú 326. 22 hs.** Un espectáculo diferente que enjuicia a nuestra sociedad: ¿Es qué muerde el Onnabat?

★ **ASTRAL. 46-5707. 22 hs.: I. Musicisti** pres.: Gran reposición. Gran estreno: Il figlio del pirata. Cantata demográfica seamos pocos. Platea $ 500. Super $ 350.

★ **BLANCA PODESTA. Ctes. 1283. 85-2592.** Cía. Enzo Viena, G. Lousek, N. Suárez, María Vaner, W. Mautone y O. Bozán. Gran éxito: MIS HIJOS LOS AMOROSOS. S|R.| Hoy desc. Mañ. 21 hs. Ult. repres.

★ **COMEDIA. Corrientes 778. 46-4485** Hoy 22.15 hs. Cía. M. del P. Armesto con Passano. Dir. Thorry: Mi marido perdió el chupete. Domingo 8 despedida.

★ **COMICO. Corr'tes 1280. 35-2108.** Mañ. a las 21.45. Clamoroso éxito: EL HOMBRE DE LA MANCHA con N. Mistral, E. Bianco, R. Carret, S. Gómez Cou y excepcional elenco. Loc. desde $ 400.

★ **CORRIENTES. Ctes. 561. 49-0765. Cía. P. Martín-M. de Sabatini**

Una Noche... Movidita!!!

(S|R.) Ult. días. Hoy y mañ. desc.

★ **EL NACIONAL. Corrientes 960. 35-0816.** Grandes revistas. Hoy desc. Mañ. 20.45 y 23 hs.

ZULMA FAIAD
DRINGUE FARIAS
ZULMA FAIAD

NORMA PONS, ALFREDO BARBIERI, MIMI PONS y LOS BOMBOS TEHUELCHES. (P|m|18|añ.)

★ **DE ARTE. R. Peña 344. 38-9717.** ESA OTRA TERNURA. (Las invertidas). Direc. E. Cané. 21 hs.

★ **DEL BAJO. P. Colón 823. 30-5530** 21.30 hs. Si, no, si, de J. Pérez Carmona. Calefacción.

★ **EMPIRE. H. Yrigoyen 1934. 47-8770.** Cía. E. Colomer, J. María Langlais, T. Biral, c|A. Bigatti:

EL LLORON

Desc. Loc. en vta. para la semana.

★ **FLORIDA. Flor|171. G. Güemes.** Sexy - Revista: ESTAS MUJERES MATAN, con Loudet, Don Pipo, Nora Zero, N. Colbert, Ana Ruibal y las bellas del Strip-Tease. Coreog. R. García. (P|m|18|añ.) De 13 a 22. Sábado, 18 a 1 h. Dom. 17 a 23 hs.

★ **LA CUEVA. Callao 182. 923-1992.** Hoy desc. Mañ. 21.30: Montserrat, de E. Robles. Dir. R. Ponte.

★ **LASSALLE. Cang. 2263. 47-9388.** D. Vittori - Ch. Ruiz - E. Kossi. Exito cómico 1968. 200 repres.:

A la Vejez... Acné

J. Makia. Jueves 19.30 y 22. (P|14.)

★ **LICEO. Riv. y Paraná. 38-4291.** 21.15 hs. Ana M. Campoy y José Cibrián en: La doméstica, de A. Paso, con la act. de A. Herrero. Loc. en vta. (I|14|a.) Mañ. desc.

★ **LITTLE THEATRE. Lavalle 770.** Espect. contin. de lunes a viernes, de 13 a 17.30: LOS BUDINES DE MADAME FROU-FROU, con Mamina-Cleto y las modelos del desnudo. Revista cómico-musical. Cont. de martes a domingo de 17.30 a 0.45 hs.: EL RAJA ESTATEQUIETO con Mara, Mamina, Cleto, Castrito, las diosas del desnudo y el bailarín C. Perri. (P|18). Sáb|trasn.

★ **MAIPO. Esmeralda 443. 392-4882.** Desc. Loc. en vta. Gran éxito: LES CANTAMOS LAS CUARENTA con D. Pelele, Z. Beleño, O. Pacheco, H. Mayo, V. Rubino, T. Lusiardo, P. Grey, P. Sombra, D. Riolobos y Los 5 Latinos. Calefac.

★ **MUNIC. GRAL. SAN MARTIN. Corrientes 1530. 46-8611.** Sala Martín Coronado: 21.30 hs.: Ciudad nuestra Bs. As., de Ana Itelman —Teatro Danza—. Direc. del cuerpo de ballet: O. Araiz. Platea $ 350 y $ 300. Se encuentra en venta hasta las 14 hs. los abonos (tres func. cada uno), para: Ballet de la Opera de Dusseldorf, que se presentará en func. nocturnas (21.30): Mañ., 5 y 8 de setiembre, función vesp. (19 hs.): 4, 6 y 11 de sept. Pl. $ 5.400. Platea alta $ 3.600. A partir de las 14 hs. se podrán adquirir los sobrantes de abonos.

★ **NACIONAL CERVANTES. Libertad 815. 45-4224.** Sobrante abono 2º ciclo O. Sinfónica Nacional. Vta. 14 a 19. Miércoles concierto. Platea $ 500. Paraíso $ 100.

★ **NUEVO TEATRO (Sala Apolo). Corrientes 1382. 45-7386.** Desde el jueves alternando el cartel con: RAICES, Nuevo T. pres. un gran estreno nacional: LA VALIJA, de J. Mauricio. Desde mañ. Loc. en venta para toda la semana.

★ **PAYRO. San Martín 766. 32-5922.** 22 hs. Nuevo encuentro con la Música Popular. Recital folklórico a cargo de: Jaime Torres y su conj.

★ **REGINA. Santa Fe 1235. 41-5709.** Hoy descanso Cía. HELP, SCHEREZADE. Mañ. 22 hs. estreno, de Percivalle-Quesada, los autores de Help Valentino. Martes, estreno, de W. Operto: LA BICICLETA, con A. Marinelli y J. Hidalgo. Direcc.: M. Clutet. Loc. en venta.

VARIEDADES

★ **CIRCO HNOS. RIVERO. Rivad. 6355. 66-4111.** Hoy descanso Mañ.: Trapecistas, Equilibristas, Alambristas, Leonas y leones africanos, Camellos, Payas. Pl. $ 200. Men. 100.

★ **EL CIRCO DE MARRONE. Rivadavia 3000, esq. Rioja. 241-1932.** Hoy desc. Jueves 21 hs. gigantesco espectáculo circense, con JOSE MARRONE y nuevas atracciones.

★ **PARK 68. Lavalle 868**

EL EXPERIMENTO DEL DR. VON OFF

Un espectáculo para los que creen y los incrédulos. Todos los días de 12 a 2 de la mañana. Sábados de 13 a 4 de la madrugada. Entrada general: $ 100.

CINES

CENTRO

★ **ALFIL. Ctes. 1755. 40-5680|7575.** 14.30, 17.10, 19.40 y 22.20. Varied. 15.10, 17.40, 20.20 y 23. MGM pres.:

7 Novias Para 7 Hermanos

(S|R.) Jane Powell y Howard Keel. Metrocolor y 70 mm. Pant. gigante y 6 bandas magnét. de sonido estereof. Sábado trasnoche.

★ **AMBASSADOR. Lavalle 777. — 392-9700.** Hoy la superproducción de más jerarquía estrenada este año. 13.40, 15.55, 18.20, 20.45 y 23.10. Anne Bancroft, D. Hoffman, K. Ross en

EL GRADUADO

p|m|18|a. Dir. Mike Nichols. Color de luxe y Panav.: 13.25, 15.35, 18, 20.25 y 22.50: Notic. Loc. 5|d|antic.

★ **AMERICA. Callao y Santa Fe. 13.45, 16, 18.20, 20.45 y 23.10 hs.:**

¿Sabes Quién Viene a Cenar?

Tec. Superp. de S. Kramer, con S. Tracy, S. Poitier, K. Hepburn y el debut de K. Houghton. S|R. 13.30 15.40, 18, 20.20 y 22.45: Not. Loc. en venta con 5 días de anticipac.

★ **ARIZONA. Lavalle 727. 392-6967. 13, 16.25, 19.50 y 23.15 hs.:**

LOS TRES IMPLACABLES

14.30, 17.55 y 21.20 hs. El triunfo de Hércules. Cont. (I|m|14|añ.) Sábado trasnoche.

★ **ASTOR. Corrientes 746. 45-5541.** Prog. doble. Pl. $ 150. Los espíritus se divierten. (I|m|m14|a.) Los turbantes rojos. (S|R.) Mañ.: Will Penny, el solitario.

★ **ATLANTIC. Belg. 1260. 38-2726.** Cont. El espía en su ojo; La carga del séptimo de caballería; Operación submarino.

★ **ATLAS. Lavalle 869. 392-1936.** 13.35, 15.50, 18.20, 20.40 y 23.5, Tec. y Panav. K. Douglas, S. Koscina y Eli Wallach en:

ENTRE EL DESEO Y LA MUERTE

(P|m|14); 13.15, 15.25, 18, 20.20 y 22.40. Not. Sábados trasnoche a la 1.15. Próx. sens. estr. en Tec. LA FIESTA INOLVIDABLE, con Peter Sellers y Claudine Longet.

★ **A. KRAFT. Florida 683. 392-2775.** Hoy no hay función. Mañana: LA TIA TULA, con A. Bautista y C. Estrada.

★ **AVENIDA. A|Mayo 675. 88-6626.** 13, 15.20, 17.40, 20, 22.20, con James Mason, Kirk Douglas:

20.000 LEGUAS DE VIAJE SUBMARINO

★ **BIARRITZ. Suipacha 482. 392-0356** Cont. 13.55, 16.10, 18.30, 20.45 y 23.5. Sidney Poitier en:

AL MAESTRO CON CARINO

Tec. 13.15, 15.40, 18.10, 20.25 y 22.45: Not. S|R.

★ **BROADWAY. Ctes. 1155. 35-2345.** 13.15, 15.15, 17.30 y 19.45. Ult. días:

AMORES BORRASCOSOS

(Dos mujeres y... un hombre). Color de luxe. (P|m|18|añ.)) con D. Dennis, A. Heywood y K. Dullea; 15, 17.10 y 19.25: Notic. Hoy a las 22 conc. Wagneriana. Miérc. Sens. estreno: Extraño accidente, con D. Bogarde y J. Sassard. Loc. en vta. con 3 días de antic.

★ **CALLAO. Callao 27. 40-1898.** 14.30, 16.40, 18.50, 21, 23.10: Kirk Douglas y Sylva Koscina en:

ENTRE EL DESEO Y LA MUERTE

(P|14). Tec. 16.15, 18.25, 20.35 y 22.50. Noticioso.

★ **CAPITOL. Santa Fe 1848. 44-2379.** 14, 16.10, 18.30, 20.45 y 23, K. Douglas, S. Koscina y E. Wallach en:

ENTRE EL DESEO Y LA MUERTE

Tec. (P|m|14). 15.50, 18.10, 20.25 y 22.40; Noticioso.

★ **CASINO CINERAMA. Maipú 336. 45-0202.** Unico sistema de 3 proyectores y 57 parlantes en la sala 14.10, 16.50, 19.40 y 22.40:

SIETE MARAVILLAS DEL MUNDO

En tec. (Apta|t|púb.) 14, 16.40, 19.30 y 22.30: Notic. de América: 19.20, y 22.20

★ **CERVANTES. Belgrano 1820. 38-2698.** Cont. 16, 19.30, 23: Palito Ortega y Rocío Durcal, en colores: Amor en el aire. 14.30, 17.50, 21.20: La muchachada de abordo. 14.15: Variedades.

★ **COLISEO. Charcas 1119. 44-0242. 41-1115.** 13.35, 15.55, 18.20, 20.45 y 23.15. M. Mastroianni en la escalofriante historia de Camus:

EL EXTRANJERO

con Ana Karina, real, por L. Visconti, en tec. (P|m|18|a.); 15.30, 17.50, 20.20 y 22.50: Not. Arg.

★ **COSMOS 70. Ctes. 2046. 49-0862.** 14.30, 16.40, 18.50, 21.5 y 23: ¿Por qué sonríes, Mona Lisa? 15.15, 17.25, 19.35, 21.30 y 23.25 hs. Notic. y

Los Amores de una Rubia

★ **ELECTRIC. Lavalle 836. 392-1846** EL COBRA, D. Andrews y A. Bekerg. C'Scop.; Del infierno a Borneo.

★ **ESMERALDA. Esmeralda 473.** - Cont. (P|m|18|añ.) Ettore Manni, M. Mercier, en:

LA PUPA (La muñeca)

Ciudades prohibidas, Tecn.

★ **GLORIA. Av. de Mayo 1225. 38-6966.** Ext. estr.: En andalucía nació el amor. Color. Violetas imperiales; C. Sevilla. Copia nueva. No-Do.

★ **G. MITRE. Bmé. Mitre 1332. 38-5591.** En andalucía nació el amor: Rocío Jurado. Secretaria para todo; C. Sevilla. S|R.

★ **GRAN REX. Ctes. 857. 392-8000.** 13.35, 15.55, 18.20, 20.45 y 23.10 hs. Tony Franciosa, A. Comer, y Guy Stockwell:

EN TERRITORIO ENEMIGO

(P|m|14|añ.) Direc.: H. Keller. Cinemascope y color. 13.20, 15.30, 17.55, 20.20 y 22.45: Notic. 5, 8 y 10: Mozarteum Argentino presenta: Historia viva del jazz:

DUKE ELLINGTON

y su orq. de 16 prof. 3 únicos recitales. Loc. vta. 6 días antic.

★ **G. SPLENDID. Santa Fe 1860. 44-0808.** 14.45, 16.40, 18.35, 20.35 y 23: C. Auger, Lino Capolicchio y G. Ferzetti:

ESCALATION

en marav. color. 14.30, 16.30, 18.25, 20.20, 22.25: Var. (P|m|18).

★ **GRAN VICTORIA. Av. de Mayo 882. 34-1493.**

DIGAN LO QUE DIGAN

Raphael, S. Campos. Colores. Escala musical. S|R.

★ **HINDU. Lavalle 842. 392-1114.** 13.50, 16.10, 18.30, 20.50 y 23.10, Cornel Wilde y Jean Wallace:

PLAYA ROJA

(P|m|18). Colores. 13.20, 15.40, 18, 20.20 y 22.45: Not. y Var. Sábado, función trasnoche.

★ **IDEAL. Suipacha 378. 35-3300.** Calefac. Loc. en venta para hoy y 5 días ant. Bol. 10 a 23: 14.30, 18.15 y 22. Toda la magia del Supercinerama en la laureada superproducción MGM:

Grand Prix
Grand Prix

(S|R.) 2º año de extr. éxito metrocolor. Con James Garner, Eva M. Saint, Yves Montand y un selecto elenco estelar. 14.15, 18 y 21.30: Suc. Arg. Sábado trasn. 1 hora.

★ **IDOLO. Corr'tes 829. 392-8509.** 14.30, 16.35, 18.40, 20.50 y 23 hs.:

Trenes Rigurosamente Vigilados

Gran prod. checoslovaca de poesía y realismo. (P|18). Not. 14, 16.15, 18.10, 20.20, 22.30; francés, 14.20, 15.25, 18.30, 20.40, 22.50. Sáb. tras

★ **IGUAZU. Lavalle 940. 392-4431.** 13.5, 14.50, 16.50, 18.55, 21 y 23: Notic. C. Spaak, Tecn.

EL MARIDO ES MIO Y LO MATO CUANDO QUIERO

★ **KING'S CINE CLUB. Córdoba 937. 15, 17, 19, 21, 23 hs.:**

UN FAUSTO MODERNO

con Peter Cook y Raquel Welch, en Vistavisión. Pl. $ 199. Est. 120.

★ **LOIRE. Cor''tes 1524. 49-1900. (Road-Show de Arte).** 13.40, 15.15, 17.10, 19, 21 y 23. La guerra civil española vista por Sartre:

El Muro

(P|m|14|añ.) Próx. estreno: Al azar, Balthasar, de Bresson.

★ **LORCA. (Cineforum de Arte). Corrientes 1428. 40-5017.** 14.35, 16.20, 18.30, 20.30 y 22.45, tres premios int. rescatamos un film D'Art. Un documento de hambre, amor y misterio: ONIBABA. (P|m|18|añ.) Sábado trasnoche.

★ **LORRAINE. Corrientes 1551.** - 13.30, 15.10, 17, 19, 21 y 23. Violento y rabioso enfoque social de Richardson. (P|m|14|añ.):

Recordando con Ira

Mañana: Sabor a miel.

★ **LOS ANGELES. Corr'tes 1770. 40-3742. Unica sala, en el mundo, consagrada a**

WALT DISNEY

a las 13.20, 15, 17, 19, 21 y 23:

Pinocho
Pinocho

narrada en castellano, de Lunes a Viernes. Obsequio de revistas.

★ **LOSUAR. Ctes. 1743. 40-6100. (Road-Show de Arte).** 13.5, 16, 19, 22.10. El film de las frustraciones, impotencias, hipocresías, de Fellini:

La Dolce Vita

(P|m|18|añ.) (Copia nueva). Próx.: Viaje de un largo día hacia la noche

★ **LUXOR. Lavalle 669. 392-3893.** 13.20, 15.15, 17.10, 19.10, 21.10 y 23.10 hs. La revelación sueca Essy Persson:

YO, MUJER

(P|m|18|añ.) 13.5, 14.55, 16.50, 18.50, 20.50, 22.50 hs.: Notic Loc. num.

★ **METRO. Cerrito 570. 35-4219.** 15.5, 17.5, 19.5, 21.5, 23.5:

Amor en Ronda

(P|14). Color. E. Presley. 14.45, 16.45, 18.45, 20.45, 22.45: Noticioso.

★ **METROPOLITAN. Corrientes 1343 46 - 0816 y 1064.** 14, 15.40, 18.15, 20.30 y 22.55: Not.; 14.15, 16.20, 18.35, 21 y 22.55:

El Profeta

(P|m|18|a), con V. Gassman y Ann Margret. Sábado en trasnoche: El profeta. Loc. en venta con 2 d. de anticip. Boletería de 10 a 23.

★ **MONUMENTAL. Lavalle 780.** - A las 14, 16.15, 18.25, 20.35, 22.45: Notic. Rocío Durcal, Palito Ortega en la graciosa comedia musical:

AMOR EN EL AIRE

(Apta para todo púb.) Marav. color.

★ **MUNDIAL. Ctes. 959 392-3545.** Cont. Dib en colores, todos los personajes Cómicos, etc.

★ **MUNIC. GRAL. SAN MARTIN. (Sala Lugones). Co'tes 1530. 46-8611** 17, 19.45 y 22.30: BECKETT, R. Burton y P. O'Toole.

★ **NORMANDIE. Lavalle 861.** - A las 13.10, 16.10, 19.15 y 22.10: Suc. Arg. y

Seis Monedas por tus Sueños

T. Steele, J. Foster, C. Richard, color, 70 mm. Panav. S|R| Jueves estr.: Nacidos para perder, Tom Laughlin, E. James. Color.

★ **NOVEDADES. Florida 861.** - 45-5155. Cont. 12 a 21 hs. Notic. extranj. Dib. en color. Actualidad. Noche a las 21.10 y 23.10: Los amores de una rubia, Milos Forman, Anna Abrajchova. (P|18|añ.)

UN "PROBLEMITA": TENIAN QUE PONER A OSCURAS NUEVA YORK

La filmación de una película en Nueva York requiere muchas veces una colaboración realmente inusitada, pero ninguna —aseguran las referencias previas— como la que se le otorgó a "¿Qué hacías cuando se fue la luz?", producción de Everett Freeman y Martin Melcher, con Doris Day como protagonista, que conoceremos en breve en los cines Opera y Metro.

La comedia se inspira en la falla de energía eléctrica que hubo en Manhattan y la mayor parte del noroeste de Estados Unidos el 9 de noviembre de 1965, desde las 17.28 hasta las 5 horas del día siguiente.

Desde que John V. Lindsay asumió el cargo de alcalde de Nueva York —en 1966— puso una oficina a disposición de los productores de Hollywood, para ayudarlos en los problemas que pudieran surgir durante el rodaje de filmes en la enorme ciudad estadounidense. Y el problema del productor de "¿Qué hacías cuando se fue la luz?" era sumamente grave: nada menos que conseguir poner otra vez a oscuras a Nueva York...

Obviamente, esa posibilidad se hallaba más allá de la buena voluntad del alcalde Lindsay. Pero, dentro de lo factible, Metro Goldwyn Mayer logró el permiso correspondiente para oscurecer Grand Central Station, uno de los centros más bulliciosos del mundo, así como también un amplio sector de los subterráneos de la ciudad. Durante dos noches consecutivas, de 24 a 6 de la mañana, el citado sello cinematográfico obtuvo permiso para oscurecer la estación y realizar tomas en ella, y —en el mismo horario— se trabajó cinco días en los subterráneos. En ambas filmaciones, como es de suponer, se utilizaron centenares de extras.

HOMENAJE A REPETTO

Con el propósito de rendir homenaje a su memoria, a partir de la fecha —en Paraguay 1312— se realizará una exposición de más de 70 obras del pintor Armando Repetto, fallecido en esta capital en abril último. De honda fuerza vocacional, Repetto —que era ingeniero civil, profesión en la que alcanzó notoria nombradía— se volcó en su madurez totalmente a la pintura, destacándose como fino intérprete de paisajes, figuras, naturalezas muertas, así como un retratista de vigorosa penetración psicológica. Sus realizaciones denotan una gran fuerza cromática, producto de una paleta sensible.

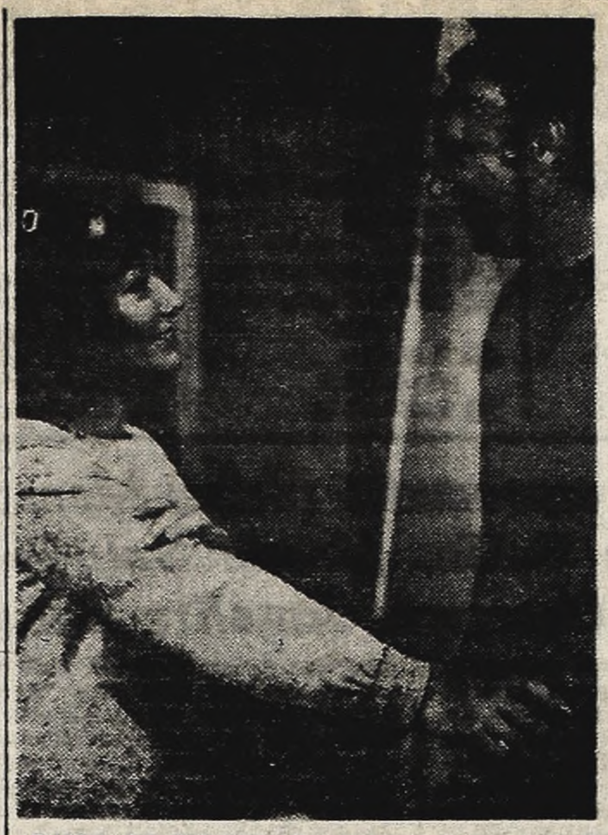

RUBRO DE CALIDAD. Es el formado para "La valija". Lo integran Elsa Berenguer y Héctor Alterio. Debutan el miércoles en el N. Teatro.

SE ESTRENA UNA PIEZA NACIONAL

Nuevo Teatro presentará el miércoles, a las 21.30, en la Sala Apolo, "La valija", obra en dos actos cortos y uno largo dividido en dos cuadros, de Julio Mauricio, autor nacional de meritorios antecedentes, que tiene en su haber varios títulos premiados por el Instituto Nacional de Cinematografía, la Dirección General de Cultura y el Teatro Municipal General San Martín.

"La valija" es una pieza de risueñas situaciones y de ágil desarrollo, que a través de un planteo de gran veracidad y realismo muestra las dificultades de relación que traban la vida cotidiana de una pareja de clase media. Elsa Berenguer, actriz invitada; Héctor Alterio y Rubén Correa son los intérpretes de la creación de Mauricio, que ha sido puesta en escena con la dirección de Jorge Hacker.

Los comentarios que preceden al estreno anticipan la buena y ajustada situación del conjunto que tiene a su cargo animar a los tres únicos personajes de "La valija", que compartirá la cartelera de Nuevo Teatro con "Raíces", ya que aquélla subirá en horario de las 20, manteniendo esta última el de las 22, en el que viene reeditando el suceso que sus representaciones depararon desde el primer día en que público y crítica metropolitanos juzgaron sus indiscutibles valores artísticos y literarios.

POSA FILMS INTERNACIONAL, S. A. presenta a su artista exclusivo Mario Moreno

CANTINFLAS

POR MIS... PISTOLAS

con ISELA VEGA - JORGE RADO - ALFONSO MEJIA - MANUEL ALVARADO
JOHN KELLY - GLORIA CORAL - QUINTIN BULNES - RHEA - CARLOS CARDAN

APTA PARA TODO PUBLICO
en EASTMANCOLOR

Dirigida por MIGUEL M. DELGADO
Producida por JACQUES GELMAN
Fotografía JOSE ORTIZ RAMOS
Música SERGIO GUERRERO
Cinecomedia de Mario Moreno Reyes y Marcos A. Almazán
Diálogos Adicionales de Carlos León
Dist. por Columbia Pictures

MAÑANA ESTRENO OCEAN Y SIMULTANEOS

El actor MARIO MORENO "Cantinflas" estará presente en la Premiere a realizarse MAÑANA a las 22 hs.

★ OCEAN. Lavalle 739. 392-1515. - A las 13, 14.55, 16.55, 19, 21.5 y 23.10, S. Boyd y C. Spary en:
SUPERESPIA K
(Inc. m|14), en tec. y techniscope. Miérc. sens. estr. POR MIS PISTOLAS, con Cantinflas, en Tec.

★ OPERA. Corrientes 860. 35-1335. 13.10, 15.10, 17.10, 19.10, 21.15 y 23.20 la comedia de Dino Risi que divierte a Europa:
El Profeta
con Vittorio Gassman más gracioso que en El Sorpasso y más agudo que en El Tigre, acompañado otra vez por Ann Margret. Technicol. (P|m|18|añ.) 14.50, 16.50, 18.50, 20.55 y 23: Notic. Jueves 12 la película que hace reír a Nueva York: ¿Qué hacías cuando se fue la luz? Una gran creación de Doris Day con R. Morse, T. Thomas y P. O'Neal.

★ PARIS. Lavalle 769. 392-2016. - 13, 16.20, 19.40 y 23:
LA ADOLESCENTE IMPURA
(4.30, 17.50 y 21.10: La corrupción, Not. (P|m|18|a.) Martes: Raphael en: Digan lo que digan.

★ PLAZA. Corrientes 939. 392-7577. Tecnicolor. 15.10, 17.40, 20.10 y 22.45: Noticiario; 13, 15.25, 17.50, 20.30 y 23, Yves Montand y Candice Bergen en:
VIVIR POR VIVIR

★ PREMIER. Corrientes. 1565. 46-2113 14.15, 16.10, 18.15, 20.25 y 22.35 hs.: Noticiario y
Las Alegres Comadres de Windsor
(m|14|añ.) color. N. Foster, M. Miller. Próx.: A 4 pasos del infinito.

★ PRINCESA. Suipac.460. 392-1112| 11, 13, 15, 17, 19, 21, 23:
DUELO EN EL CAÑON DEL DIABLO
(P|m|14|añ.) Tecn. J. Garner. $ 80.

★ REAL. Esmeralda 425. 392-3600. Cont. 12 hs. Pl. $ 120. En Tecn. con copias nuevas recién recibidas de USA. Reviva las aventuras del festival del pájaro carpintero.

★ RENACIMIENTO Lavalle 925, 35-1850. Gran reestreno. 13.15, 17.10 y 21.10:
JUICIO EN NUREMBERG
con S. Tracy, B. Lancaster, R. Widmark y M. Dietrich (P|m|14).

★ ROSE MARIE. Corrientes 780. 35-6448. Cont. (P|m|18|añ.): Ni hablar de los maridos; y Sexy alta tensión.

★ ROTARY. Corrientes 565. 49-7061. Cont. Not. Cuatro esposas se divierten, U. Andress. (P|m|18|a).

★ SARMIENTO. Lavalle 852. — 92-3338. 13.25, 15.40, 18.10, 20.35 y 23.5, tec. A. Hepburn, A. Arkim R. Greene:
ESPERA LA OSCURIDAD
(inc. m|14|a.); 13.15, 15.25, 17.45, 20.15 y 22.40: Not. Sábados trasnoche. Próx. sensac. estr. HELGA (La vida íntima de una joven mujer)

★ S. LAVALLE. Lav. 921. 35-0235. 12.30, 16.5, 19.25 y 23: La gran represalia, J. Cotten; 14.5, 17.40, 21: Bésalas y déjalas morir. (I|14|añ.) Platea $ 150.

★ TROCADERO. - Lavalle 820. 392-1455. 13.15, 15.10, 17, 19, 21 y 23:
ESCALATION
(Yo también fuí un hippie). color. C. Auger. 15, 16.50, 18.50, 20.50 y 22.50: Not. (P|18|a.).

ALMAGRO

★ MEDRANO. Ctes. 3976. 86-3502. Cont. $ 80. 17.15, 22.35 hs.: Suc. Arg. Texas a través del río; 15.30 y 20.50: ¿Por quién doblan las campanas?; 13.50 y 19.15: Sin miedo y sin tacha.

★ PALACIO DEL CINE. Riv. 3636. 88-4818. 14.40, 18.50 y 23: Entre el deseo y la muerte, con K. Dougles, S. Koscina, c|s. color; 16.30 y 20.50: Vuelve, amor mío, con Doris Day (P|14|a.) 14.10: Var. Sábado noche plateas numeradas.

★ ROCA. Rivadavia 3753. 87-1517. Super Calefac. 14.50, 19 y 23 hs.:
El Extranjero
M. Mastroianni y Anna Karina; 16.40 y 20.50: Apartamento clandestino, Susy Kendall; 14.30, 18.40 y 22.40: Suc. Arg.; 18.20 y 22.30: Varied. (P|m|18|añ.) Miérc. estreno EL PROFETA, Vittorio Gassman y Ann Margret.

BELGRANO

★ BELGRANO. Cabild|2356. 73-5691. 14.30: Varied.; 16.20, 19.45 y 23.15: Yo, mujer, con Essy Persson; 14.40, 17.55 y 21.15: Concubinato a la italiana, con E. M. Salerno. (P|18.)

★ CABILDO. Cabildo 2347. 73-3852. 14.30, 18.40 y 22.40, Ch. Heston: Will Penny, el solitario; 16.30 y 20.40: El asalto audaz Cont. (P|14)

★ CUMBRE (Saavedra). G. del Río y Av. del Tejar. 70-5572. 18 y 22.10, Ch. Heston: Will Penny, el solitario; 15.30 y 20: El asalto audaz; 15: Var. Cont. (P|14).

★ G. BELGRANO. Cabildo 2165. 78-7200. 14.30, 18.30 y 22.50: Espera la oscuridad; con A. Hepburn. 14.20, 18.20 y 22.35: Not. 16.30 y 20.45: El desertor. (Inc|14).

★ GRAL. PAZ. Cabildo 2702. — 701-1212. Cont. 15.55, 19.20 y 23: Amor en el aire, c|Palito Ortega y Rocío Durcal; 14.15, 17.40 y 21.20: La muchachada de a bordo, c|C. Balá. Not.

★ G. SAVOY. Cabildo 2829. — 701-1500. 15, 18.50 y 22.50: Entre el deseo y la muerte, K. Douglas y S. Koscina; 16.45 y 20.50: Amor al vuelo (P|14|a.).

★ LIDO. Cabildo 3241. 701-2996. Duelo de gladiadores; Viento salvaje. Cont. 14 hs. Pl. $ 60. (S|R.) Calefacción.

★ MIGNON. Jur. y Cabildo. 73-3899. El cine de las familias. 17.30 y 22.15 Seis monedas por tus sueños, Cinemascope y Tecnic., T. Steele; 15.30 y 20.15: La orquídea negra, Sophia Loren; 14.15 hs.: Varied. (S|R.)

★ RITZ. Cabildo 685. 77-0686. 16.10, 19.40 y 23.10:
ESCALATION
(Yo también fuí un hippie), de R. Faenza; 14.15, 17.50 y 21.20: Mon amour... Mon amour, de N. Trintignant. Eastmancolor (P|18). Conc. c|doc. En breve: Viridiana y el juego de la oca.

BOEDO

★ CUYO. Boedo 858. 97-6975. Cont. 15.50, 19.30 y 23.5, en color:
AMOR EN EL AIRE
con Palito Ortega y Rocío Durcal; 14.20, 17.40 y 21.20: La muchachada de a bordo, con C. Balá y Leo Dan. S|restr.

★ EL NILO. Boedo 1063. 97-2984. 14.30, 18.25 y 22.40, Kirk Douglas: Entre el deseo y la muerte; 16.40 y 20.45: La ruleta mortal, col. (P|14)

★ G. S. JUAN. S|Juan 3246. 97-4293 Psique y sexo; Casanova 70; El suceso. (P|m|18|añ.) Platea $ 100.

★ LOS ANDES. Boedo 777. 97-4233. Cont. 14.40, 18.45 y 22.50: Espera la oscuridad; A. Hepburn; 16.40 y 20.45: El agente impostor. 14.15:

★ MODERNO. Boedo 937. 97-8601. El cuervo; vengadores del crimen; Horda salvaje. May. $ 60. Men. 30.

★ NAT. PALACE. S. Juan 2461. 97-1723. Calefac. Pl. $ 80. Los fugitivos del Zaharain; La voz del revólver; Rojo 7.000, peligro.

★ SEL. SAN JUAN. S. Juan 2540. 97-5908. Platea $ 60. Vendaval en Jamaica; Aventurero de Hong-Kong; Un millón de años antes de Cristo.

CABALLITO

★ MORENO. Rivad. 5050. 90-4303. Cont. 14.50, 18.50 y 23: Espera la oscuridad. 16.40 y 20.50: El desertor. 14.30: Variedades.

COLEGIALES

★ A. THOMAS. A. Thomas 841. 54-4909. 14.20 y 19.20: Cámara de horror; 16.5 y 21: Fantasma de Rue Morgue; 17.50 y 22.40: Museo de cera. Cont. Precio $ 80.

★ ARGOS. F. Lacroze 3455. 54-0673. 15, 18.55, 23:
EL EXTRANJERO
c. M. Mastroianni y A. Karina, en T'Color. 16.55, 21: Apartamento clandestino; S. Kendall. 14.45, 18.35, 22.40: Suc. Arg. (P|m|18).

★ ATALAYA. Córd. 4633. 773-0700. Calefac. Cont. C'Scope. Tec. 15, 18.45 y 22.35: EL EXTRANJERO; M. Mastroianni. 16.50 y 20.40: Peter Gunn en acción. 14.45, 18.30 y 22.20: Suc. Arg. (P|m|18).

★ REGIO. Córdoba 6056. Pl. $ 80. La casa de madame; Canción del pecado; 4 mujeres marcadas. (P|18)

★ RIALTO. Córdoba 4287. 86-8764. Camino de la venganza. Por aquí pasó Fitzwilly. Niños $ 100.

FLORES

★ COLISEO. Bonorino 36. 63-6181. 14.45, 18.40 y 22.45: Espera la oscuridad, A. Hepburn, Tec.; 16.35 y 20.40. El desertor, M. Clift. Tec.

★ CONTINENTAL. Carabobo 945. 63-2218. 13.45 y 19.10: Continente blanco; 14.50 y 20.30: Pimienta; 16.50 y 22.40: MARTIN FIERRO

★ FENIX. Rivad. 7802. 612-8858. 15.20, 19 y 22.50: A. Delon en:
EL SAMURAI
13.40, 18.45 y 22.35: El hombre del Buick; Fernandel. 13.30, 18.45 y 22.35: Suc. Arg.

★ FLORES. Rivadavia 6661. 63-3701 15, 18.50 y 23; Entre el amor y el deseo, K. Douglas, tec.; 16.50 y 20.50: Vuelve amor mío, Doris Day, R. Hudson, tec.; 14.40 y 20.40: Var (P m 14|a.).

★ GAONA. Gaona 3263. 59-2551. Ch. Heston en: Planeta de los simios; Furia en Bahía; Trampa para solteros.

★ G. RIVADAVIA. Rivadav. 8636. 69-1356. Solo contra Africa; París tú y yo; Cont. 14 hs. Pl. $ 60. S|R. Calefacción.

★ PUEYRREDON. Rivadav. 6871. 612-0389. Cont. Calefac. 14.50, 18.40 y 22.35: Suc. Arg. y El extranjero, Tec. con M. Mastroianni; 16.55 y 20.50: Apartamento clandestino, Tec. con T. Morgan. (P|m|18|añ.) Próx. estreno: El profeta, Tec. con Vittorio Gassman.

★ R. INDARTE. R. Indarte 44. 66-7500. Cont. 14.30, 17.50 y 21.20, Leo Dan, Carlos Balá en La muchachada de a bordo; 16, 19.30 y 23, Palito Ortega (El rey), Rocío Durcal en: Amor en el aire. S|R.

★ SAN JOSE. Riv. 7350. Pl. $ 80. Los insaciables, G. Peppar; Callejón sin salida. (P|m|18|añ.)

★ S. MARTIN. Riv. 7060. 612-5416 Winettou el guerrero; Las 1.000 y una noche (Scherezada). Cont. 13.30. (S|R.). Pl. $ 60. Calefac.

Es injusto no haber dado el Premio Nobel al inventor de
La cama
PROH. MEN. 18 AÑOS

LINIERS

★ G. LINIERS. Av. Gral. Paz 47. 653-2266. 15.30, 19 y 22.50: Amor en el aire, Palito Ortega; 14, 17.30 y 21: La muchachada de a bordo, Carlos Balá y Leo Dan. Tecnic.

★ G. ODEON. Montiel 160. 64-3632 Los cañones de San Sebastián, A. Quinn; 14.10, 18 y 22.20: Y vivieron felices, 16.20 y 20.25. Cont. Niños $ 150.

MATADEROS

★ ALBERDI. J. B. Alberdi 6169. 68-0496. Seis monedas por tus sueños; El cadáver inquieto; Japón exótico. Niños $ 100.

★ BUENOS AIRES. Av. del Trab. 5427. 63-2525. Bonnie y Clyde; Cosa nostra; Los valientes mueren de pie (P|18). Cont. 14. Calef.

★ CALIFORNIA. Av. del Trabajo 4818. 69-6092. Raphael en: Digan lo que digan; Escala musical; Disloque en el presidio. Cont.

★ EL PLATA. J. B. Alberdi 5751. 68-1118. Palito Ortega y Rocío Durcal en Amor en el aire; La muchachada de a bordo, Balá. Cont.

★ LUGANO. Murguiondo 4063. 60-3457. La danza de los vampiros; Cómo robar el mundo; Gidrath, el monstruo. Cont. 14. Calefac.

ONCE

★ LORIA. Rivad. 3058. 87-1436. Exito sensacional: El derecho a la felicidad, U. Martínez; Al diablo con este cura, L. Sandrini.

★ MAJESTIC. Pueyrredón 230. 87-9636. Cal. Cont. 14 a 0.40. S|R. Niños $ 150. 14.10, 18.50 y 23.15, J. Lewis: El botones; 15.30 y 20.10, S. Loren, O. Sharif, S. Boyd: La caída del imperio romano. Not.

★ ONCE. Moreno 2967. 97-3760. - Me convertí en espía; El vizconde; El rifle. (P|m|14|añ.) Pl. $ 130.

PALERMO

★ BLEU. Santa Fe 2541. 82-5845. Cont. 14.30 hs. $ 80. Un millón de años antes de Cristo; Matanza sangrienta.

★ COL. PALERMO. Serrano 2437. 71-1720. 14.10, 18.20 y 22.15, W. Holden: La brigada del diablo; 16.35 y 20.30: El navajo (P|14).

★ PARK. Santa Fe 4196. 71-3404. Seis monedas por tus sueños; La orquídea negra. S|R.

★ ROSEDAL. Serrano 2454. 72-3101. Pozo Nº 3 botín oculto; El rostro impenetrable; Muñecas de la muerte (P|14).

★ ROXY. Las Heras 2460. 83-0158. Frankenstein contra el monstruo del espacio; Flashman; Goliath y la reina esclava. Niños $ 150.

POMPEYA

★ G. SAENZ. Sáenz 459. 91-8455. Raphael: Digan lo que digan, 14.35, 18 y 22.20: ¿Quiere casarse conmigo?, 16.25 y 20.30. Cont. Niñ. $ 150

SUR

★ BUEN ORDEN. B. de Irigoyen 1521. 23-7385. Calefac. 14.10, 18.10 y 22.15 hs.:
LA BRIGADA DEL DIABLO
W. Holden, Tec. C'Scope; 16.15 y 20.20: La hora de las pistolas, J. Garner. (P|m|14|añ.) Cont.

★ CONSTITUCION. Bdo. Irigoyen 1414. 23-0248. Plat. $ 90. Contin. 17.35 y 22.40: El expreso de Von Ryan; 15.50 y 21: La flecha apache; 14.20 y 19.30: Las sorpresas del destino.

VILLA DEVOTO

★ ACONCAGUA. Mosconi 3360. 50-5008. Calefac. Cont. C'Scope. Tec. 15, 18.45, 22.30: EL SAMURAI, A. Delon. 16.50, 20.35: El hombre del Buick; Fernandel. 14.45, 18.30 y 22.15: Suc. Arg. (P|m|14).

★ DEVOTO. Av. San Martín 6200. 50-1443. La venus desnuda; Un nuevo modo de amar; El mundo prohibido de una pecadora; Amor a la francesa. (P|m|14|añ.)

★ NOBEL. Fco. Beiró 5258. 50-5852. Cont. Cal. 17.20 y 22.15, 007" en: Solo se vive dos veces; 15.30 y 20.35: Apache; 14 y 19.15: Me equivoqué de número (P|m|14).

VILLA DEL PARQUE

★ PARQUE. Cuenca 3256. 50-4448. Calef. Cont. C'Scope. Tec. 15, 18.35 y 22.45: EL EXTRANJERO, M. Mastroianni. 16.50 y 20.45: Apartamento clandestino. 14.45, 18.35 y 22.30: Suc. Arg. (P|18).

VILLA URQUIZA

★ 25 DE MAYO. Triunvirato 4438. 51-1859. Cont. 14.25, 18.20 y 22: Espera en la oscuridad; 16.15 y 20.20: La última venganza (Inc|14).

★ EDEN. Bauness 2506. 51-2135. Cont. Mayores $ 100. Menores $ 50. El gran combate; Testigo de cargo; Fuga en cadenas. (S|R.)

★ G. BOURG. Monroe 5268. 52-6119 Amor en el aire, R. R. Durcal, Palito Ortega; La muchachada de a bordo. Niños $ 150. Cont.

BERNAL

★ MONUMENTAL. 9 de Julio 282. Continuado. Calefacción.
Misión Secreta
Furia y Venganza; Sin miedo y sin tacha.

SAN MARTIN

★ ATENEO. — Reflejos en tus ojos dorados; El blanco móvil; Primer desengaño.

★ GRAN PLAZA. — Helena de Troya; Gigante.

MORENO. — Rojo 7.000, peligro. Rebelión apache; Kid Rodelo.

★ MAJESTIC. (Villa Ballester). — ¿Quién le teme a Virginia Woolf? Los amantes deben aprender; La mujer que no quería morir.

★ SARMIENTO. (Villa Ballester). Rebelde sin causa; Se me hiela la sangre; Una vez antes de morir.

PROGRAMA DE TELEVISION PARA HOY

17
- 2 Colt 45
- 7 El Club de los Tatines
- 9 Tribunal de Apelación
- 11 El Gran Circo

17.30
- 2 Piluso y Coquito
- 9 Simplemente, María

17.40
- 13 Doña Disparate y Bambuco

18
- 2 Laredo
- 9 Cine en Castellano "El Zarco"
- 11 Flipper
- 13 Me Llamo Julián Te Quiero

18.30
- 7 Mike Hammer
- 11 Hondo
- 13 El Amor Tiene Cara de Mujer

19
- 2 Notidós
- 7 Redacción 7
- 13 Perdidos en el Espacio

19.30
- 2 El Gato
- 7 Los Intocables
- 9 Nuevediario Extra
- 11 Diario Alpargatas

20
- 2 La Chica de CIPOL
- 11 La Novicia Voladora
- 13 Telenoche

20.30
- 7 Fútbol por TV
- 9 El Special
- 11 Exitos del Cine Argentino "Historia de una soga"
- 13 Balabasadas

21
- 2 Agente Secreto
- 13 Dígalo con Mímica

21.30
- 13 El Mundo del Espectáculo

22
- 2 Rumbo a lo Desconocido
- 9 Dos en la Multitud
- 11 Ironside

22.30
- 7 La Hora del Idolo

23
- 2 Dimensión Desconocida
- 11 El Repórter Esso

23.15
- 11 Primera Dimensión

23.30
- 2 Tevedós a Toda Marcha
- 7 Redacción 7
- 9 Cine Universal "Puerta de Ilias"
- 13 Noticiero 13

24
- 13 Intriga en Hawaii

0.15
- 11 Cine Nocturno "Alma sin luz"

0.30
- 2 Este es McGraw

1
- 13 Un Momento de Meditación

1.30
- 11 Palabras de Vida

Con un Matarife se Comprometió Mabel Manzotti. Modernas son las Secretarias de Galán. Manda Saludos Palito. Otra vez se Muda Pancho Guerrero. Amelita Baltar se Divorcia

Sorpresivamente comprometióse la madrugada de vísperas la actriz y cantante Mabel Manzotti, quien aparte de sus actividades múltiples televisivas adquiriera manifiesta notoriedad al hacerse cargo de la suplencia de la veterana Libertad Lamarque el año pasado en la comedia musical "Hello Dolly". Doña Mabel, divorciada del autor Norberto Aroldi (hoy día matrimoniado con la juvenil Mariángeles) dio el trascendente paso con el estudiante de medicina Néstor Barragán, de 26 años, oriundo de Campana, donde su apellido es uno de los más importantes de la localidad. Don Barragán, quien además comercialmente practica altamente remunerativas actividades como matarife (comercializador de ganado) conoció a la Manzotti hace poco más de ocho días siendo presentados ambos por la encargada del edificio donde habita doña Mabel, en barrio Norte, donde también su ahora prometido alquilara poco tiempo atrás cómodo departamentito.

Los novios tienen pensado, en su supersónica relación sentimental, desposarse a fines de este mismo año. ¡Muchas felicitaciones!

• SECRETARIAS DE MODA

La cada día más apabullante audiencia que viene obteniendo con su certamen de aficionados el veterano animador Roberto Galán tiene tan entusiasmados a los actuales directivos estatales que propusieron a don Roberto en jornadas de vísperas aumentar su programa en media hora diaria, con miras, sin duda, a extenderlo como un microómnibus televisivo diario. Don Roberto, consciente de que la televisión es un alto horno, que así como da la más grande popularidad hoy, es capaz de incinerarlo a uno mañana, rechazó la oferta prefiriendo explotar su desahogada posición actual.

En otro orden de cosas se conocieron los ajetreos que vienen caracterizando últimamente a las tres secretarias de don Roberto. Ya primiciamos oportunamente la romántica situación que atraviesa su secretaria Gladys con el autor-productor Hugo Moser; ahora estamos en condiciones de adelantar datos sobre las otras dos: Joyce y Jorgelina Aranda. La primera de ellas, norteamericana de origen, se sabe ahora que es madre de cinco hijos y ex enfermera de profesión, estando matrimoniada con conocido cardiólogo. Doña Joyce, a consecuencia de un accidente automovilístico sufrido hace poco tiempo, debe andar todo el día con cuello ortopédico, el que solo se quita para hacer diariamente el programa. En lo que se refiere a doña Jorgelina, sus afrodisíacas fotos publicadas el mes pasado por conocida revista semanal (hasta en la tapa) motivaron que ahora haya sido llamada desde USA, adonde se trasladará para posar para muy bien remuneradas fotos publicitarias.

• SALUDOS DE PALITO

Con bastante retraso fue recibida en esta mesa de redacción bonita y coloreada tarjeta postal enviada por el idolatrado cantante tucumano Palito Ortega desde Puerto Rico, ciudad en la que el éxito que le acompañó en sus presentaciones fue realmente apabullante. Don Palito actualmente cumple otra etapa de su gira en Caracas, tras haber grabado discos en Los Angeles (USA) y haber actuado en México. Posteriormente el esposo de Evangelina Salazar se trasladará a Bogotá (Colombia) para culminar su gira en Nueva York, tras lo cual regresará a Buenos Aires para el 24 del corriente mes.

• OTRA MUDANZA

Por enésima vez en un lapso de dos años a esta parte, nuevamente se muda el matrimonio integrado por el dislocado director Francisco "Pancho" Guerrero y la actriz, bailarina y cantante Doris del Valle. Los chicos, que acaban de celebrar el cumpleaños de Doris (casualmente el día de Santa Rosa, 30 de agosto) se estima que tienen actualmente el record de mudanzas dentro de la gente del ambiente. Ahora abandonan el departamentito a media cuadra de avenida Libertador por uno más espacioso en Las Heras y Malabia.

• QUIEREN CASARSE

Acelera sus trámites divorcistas la actriz y cantante María Amelia Baltar (más conocida como Amelita Baltar), quien tiene de este matrimonio un hijo de corta edad. Doña Amelita, hoy día sumamente enamorada del controvertido director y compositor Astor Piazzolla, quiere concretar en matrimonio su nuevo romance dentro de este mismo año. Astor de acuerdo.

• DECALOGO DEL REPRESENTANTE

En su audición "Mundo Diez" del sábado próximo pasado, el larguirucho Antonio Carrizo divulgó un "Manual del Representante Educado" creado por el libretista Gius, que, por entender que a muchos de tales profesionales que actúan en esta plaza les hace falta, no vacilamos en reproducir a continuación:

1) No se quede con más del treinta por ciento de comisión, porque es feo.

2) Cuando hable de su representado no insista en que es un invento suyo porque, sin quererlo, puede ofender a su madre.

3) En lo posible, no le use las admiradoras.

4) No es ético que usted le firme los autógrafos. De cualquier forma, si tiene que elegir entre los cheques y los autógrafos, puede inclinarse por estos últimos.

5) Si le firma contrato, que sea culebrino. Pero que no llegue a ser leonino.

6) Si usa guitarra eléctrica, queda muy feo que le descuente las boletas de SEGBA.

7) Lleve siempre corbatas de repuesto por si se la arrancan las admiradoras. Si le arrancan el saco, su deber es prestarle el suyo. Si lo que le arrancan son los pantalones, eso ya es optativo.

8) Si su representado, además de cantante, es compositor, sea considerado y recuerde que las liquidaciones de SADAIC deben ser sagradas.

9) En lo posible, que la novia auténtica se la elija él solo.

10) Hágale gastar en buena ropa. No sólo le servirá para las presentaciones, sino que para cuando usted ya no lo use más, que aunque sea le quede un ropero como para poder ir tirando.

• LAS ULTIMAS

★ Para cumplir cinematográficos compromisos contraídos anteriormente y actuar en el programa del diminuto Nicolás Mancera arribará mañana a nuestro país la hispánica Lola Flores.

★ Durante un mes cumplirá contrato televisivo en nuestra Capital la exuberante vedette Susana Brunetti, quien posteriormente quizás regrese a México rechazando ofertas revisteriles o quizás espere aquí a su maridito Alejandro Maltica y decidan quedarse juntos un tiempito. Está indecisa la muchacha.

★ Recuperado del accidente que le mantuvo alejado del ambiente durante prolongado período, Edgardo Gustavo, integrante de "Las Voces Blancas", volverá al ruedo escénico ahora siempre dentro del buen conjunto que integra con Jorge, Mónica, Estela y Melania.

★ El solista salteño Daniel Toro presentó una primicia musical en la provincia donde artísticamente se consagrara: Córdoba. Se trata de una obra integral, "Un año de amor", integrada por cuatro partes melódicas. Le fue bastante bien.

★ José Stonieri, uno de los integrantes del conjunto tropical argentino "Los Martinicos", pagó la boleta número treinta por violar las reglas del tránsito. Lo hizo en la esquina de Sarmiento y Libertad, tras discutir por trigésima vez con un representante del orden.

★ A módico departamentito de un solo ambiente (con baño) ubicado en pleno Barrio Norte se mudó el actor Rudy Carrié, separado de su esposa a causa del comentado romance con la actriz Susana Campos. Estamos en condiciones de asegurar, además, pese a las desmentidas, que el romance de marras continúa viento en popa.

★ En el lujoso hotel Presidente llevará a cabo mañana el sello grabador Suncastle's Records Production su presentación en nuestra plaza. Como director artístico del mismo figura el excelente músico oriental Panchito Nolé y como director de relaciones públicas el destacado manager Don Filinto. La cosa promete.

crónica
FIRME JUNTO AL PUEBLO

Año VI - Bs. As., Lunes 2 de Setiembre de 1968 - Nº 1.810

SUS CARTAS ESTAN ECHADAS

♡ H	♣ T	♠ A	♡ O	♣ O	♡ Y	♠ M	♣ D	♡ C	♠ O	♡ O	♣ O
◊ M	♠ R	♡ N	◊ A	♠ E	♡ O	◊ Ñ	♡ C	◊ A	♡ E	♣ M	◊ N
♠ S	♡ R	♣ A	◊ A	♡ A	♣ R	♠ O	♡ E	◊ S	♡ L	♣ C	◊ E
♠ T	◊ R	♡ A	◊ A	♣ H	♠ O	◊ M	♡ M	♠ Ñ	♣ A	◊ E	♡ O
◊ J	♠ A	♡ R	◊ O	♠ L	♣ B	◊ R	♣ I	♠ E	♣ E	♠ S	♣ N

En estos 60 naipes se encuentra encerrado un mensaje para usted. Acaso se trata de un augurio o de una advertencia que no deberá desestimar. Para dar con el mensaje que corresponda al lector, éste debe proceder de la siguiente manera: si su nacimiento se ha registrado entre los días 5 y 11 (no importa el mes), elegirá PICAS; si se ha producido entre los días 12 y 19, TREBOL; si lo fue entre los días 20 y 27, DIAMANTE, y finalmente, si su advenimiento al mundo aconteció entre los días 28 y 4, su palo será CORAZONES. Una por su orden, leyéndolas de izquierda a derecha, las letras que lleven las cartas correspondientes a la fecha en que nació y escríbalas.

TARZAN
LE OFRECE MAS VENTAJAS
PLAN PROMOCIONAL BANCARIO
OFERTAS LIMITADAS

CHALET Californiano ANTICIPO $ 6.980.- $ 3.980.- P/mes
CHALET MIAMI ANTICIPO $ 7.980.- $ 4.980.- P/mes
SUPER CHALET TARZAN ANTICIPO $ 8.980.- $ 5.980.- P/mes
CHALET ALPINO ANTICIPO $ 9.980.- $ 6.980.- P/mes

Fca. Adm. y VENTAS TELLIER 2149 Cap.
ATENCION AL PUBLICO DE LUNES A SABADOS DE 9 A 20 HORAS

SUC. CENTRO AV DE MAYO 930
POMPEYA AV SAENZ 1102
AVELLANEDA AV MITRE 338
CHACARITA FCO LACROZE 3974
SAN FERNANDO CONSTITUCION 480
LA PLATA CALLE 49 Nº 679
CONSTITUCION BRASIL 790
LINIERS CARHUE 54 e 1/2 C. ESTACION
BOULOGNE A. ROLON 2600 (Fte. Est.)