MUTILADO: NO TIRO ESPIÑEYRA LA CAJA EN AGUAS DEL DELTA

ELEGANCIA. Está en nuestro país la princesa Luciana Pignatelli, una de las mujeres más elegantes del mundo. Opinó sobre el difícil tema. (Inf. Páginas 12 y 13).

DESMENTIDO. Espiñeyra, a quien vemos junto a un policía rumbo a su celda, mintió cuando afirmó que tiró la cabeza y las manos de Ruiz al río. (Págs. 12-13).

A "MEXICO 68". Un gran contingente de atletas argentinos viajó hoy a México. Aquí se despiden los boxeadores. México y la esperanza los aguarda. (Inf. Pág. 8).

crónica

FIRME JUNTO AL PUEBLO

EL DIARIO DE MAYOR CIRCULACION EN EL PAIS — 6ª EDICION DE LA NOCHE

Año VI — Buenos Aires, Martes 17 de Setiembre de 1968 — Nº 1.825 — $ 20.

EL ULTIMO RINCON. Kid Gavilán, aún medio ciego, juega y ríe en EE. UU. Huyó de su país para reencontrar a sus hijos. (Radiofoto AP, para CRONICA). (Pág. 11).

LUCHAN ARABES E ISRAELIES Y HAY AMENAZA DE GUERRA TOTAL

● Información Página 15

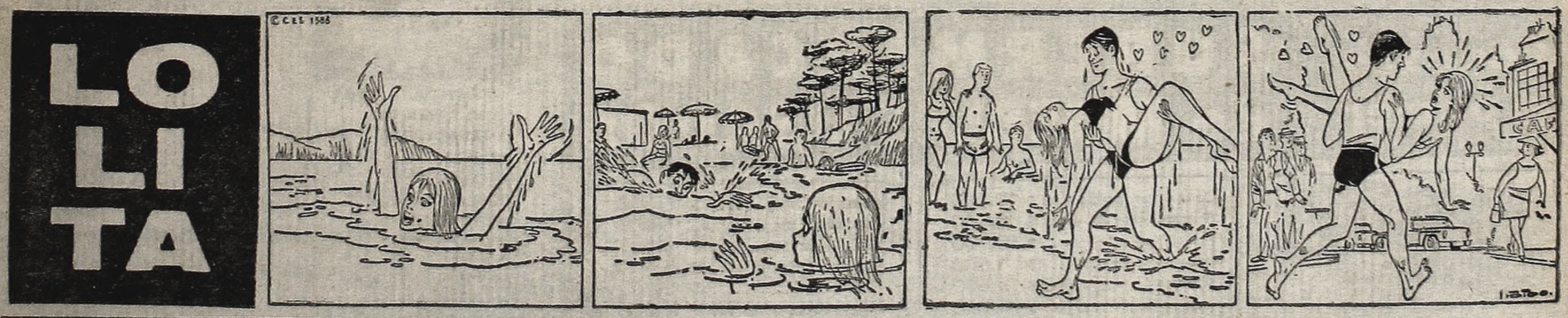

TARZAN

LO MEJOR EN VIVIENDAS!...

PLAN ANIVERSARIO

OFERTAS LIMITADAS

LA CUOTA LA ELIGE USTED!

VEA LA ULTIMA PAGINA

UN OBRERO NORTEAMERICANO CONFESO HABER MATADO A DOS MUJERES PARA LIBRAR DE LA CARCEL A UN INOCENTE

GAFFNEY, Carolina del Sur, 17 (Reuter). — Un trabajador de la industria textil que confesó al director de un diario que había dado muerte a dos mujeres a fin de salvar de la cárcel a un inocente, reconoció hoy sus culpas ante un tribunal judicial. Lee Roy Martin, de 31 años, fue condenado a prisión perpetua por sus crímenes, en tanto quedó libre Roger C. Dedmond, esposo de una de las víctimas, a quien se declaró culpable del asesinato, en 1967 imponiéndosele la pena de 18 años

Martin también se confesó culpable del rapto y la muerte de una niña de 15 años.

El arresto de Martin, en mayo último se produjo luego que telefoneara a William Gibbons, director gerente del "Gaffney Ledger" y le informara, anónimamente dónde podría hallar los cadáver de las dos mujeres asesinadas.

"La única razón por la cual le digo esto es para facilitar la libertad del otro (Dedmond) que está purgando la pena que me corresponde a mí", dijo entonces.

LIBERTADORA: BOMBA EN ROSARIO Y VARIOS ACTOS

Militantes del "Movimiento Nacional Justicialista" efectuaron diversas demostraciones en las últimas horas de la tarde anterior, "en actitud de repudio al estallido revolucionario que hace trece años derrocó al gobierno constitucional del ex general Juan Perón". En distintas plazas y lugares públicos de la ciudad enarbolaron banderas argentinas a media asta, a las que añadieron banderines negros con la leyenda "Perón o muerte" y durante el improvisado acto realizado por un grupo de jóvenes en la plaza Martín Fierro (General Urquiza y Constitución) gastaron una pesada broma, dejando en ese sitio un paquete humeante que examinado después por la policía resultó que contenía papeles y cables. La exteriorización más ruidosa se produjo minutos antes de las 20, en Florida y Lavalle, donde los muchachos peronistas intentaron un desfile en adhesión a su líder exiliado, pero el personal policial de la comisaría 1ª consiguió la rápida dispersión de los manifestantes, logrando la detención de dos de ellos: Aldo Muértola, de 20 años, soltero, estudiante, y Roberto José Silvetti, de 29, enfermero, ambos argentinos. Se les procesa por "escándalo en la vía pública".

● **ATENTADO EN ROSARIO**

ROSARIO, 17 (De nuestro corresponsal). — Mientras se realizaba en el "club Español un banquete en celebración de la Revolución Libertadora" estalló una bomba debajo del automóvil de uno de los asistentes, escribano Juan Bertinelli Monchablón. El atentado ocurrió a las 0.15 de hoy y el coche era un Carabela que quedó virtualmente pulverizado. Vidrios de casas cercanas saltaron en pedazos y hubo cierto pánico en las inmediaciones.

● **FALSA ALARMA**

LA PLATA, 17 (De nuestro corresponsal). — Al inaugurarse anoche la exposición sobre normas de tránsito en el Pasaje Dardo Rocha, los concurrentes fueron desalojados por la policía, que procedió en tal forma ante la noticia de que en el local había sido colocada una bomba, según se comunicó anónimamente al Comando Radioeléctrico. Fue una falsa alarma, pero la intervención policial se repitió en seguida para reprimir una manifestación de una veintena de jóvenes, cuyos integrantes destrozaron los cristales de la sede de la corresponsalía de un matutino porteño, dándose a la fuga mientras arrojaban volantes que los identificaba como integrantes de la juventud peronista.

CRESPON. En varias plazas militantes justicialistas enarbolaron banderas argentinas a media asta con banderines negros.

"HIJITUS" Y "TOPO GIGIO" A LA JUSTICIA FEDERAL

Ante la denuncia formulada en torno a la falsificación de los conocidos muñecos "Hijitus" y "Topo Gigio" formulada —en el primer caso— por Manuel García Ferré, su creador —y en el segundo— por Julio Korn, único autorizado para la fabricación de dicho muñeco, el juez de instrucción, Dr. Carlos M. Ure manifiesta la incompetencia de su juzgado para entender en la causa. Sostiene el magistrado que, de existir el delito denunciado, el mismo no encuadraría en las prevenciones de la ley que protege la propiedad artística, científica y literaria, sino —por el contrario— en la de marcas industriales juzgamiento que, entonces, le correspondería a la justicia federal.

Las dos denuncias imputan el fraude a Moisés Waiser por la reproducción, en plástico, de "Hijitus" y "Topo Gigio", acusándolo de infracción a la ley 11.723, que protege la propiedad artística, científica y literaria. El Dr. Ure sostiene en su pronunciamiento que no le corresponde, si existe delito, juzgar el caso a la justicia de instrucción sino a la federal. Ello es así, dice, porque la propiedad intelectual protege a obras de arte aplicadas al comercio y a la industria —referidas a obras de arte puro— es decir, que posean cierta calidad artística o entidad estética cosa que no se aprecia en el presente caso, dado que los muñecos referidos son productos plásticos destinados al recreamiento infantil.

Por ello el Dr. Ure se declara incompetente y envía las actuaciones al juez federal en lo criminal y correccional por estimar que el caso no queda impune pues se halla previsto por la ley 3975, que legisla la falsificación de marcas.

SERIO REVES DE LAS FUERZAS DE LOS EE. UU.

SAIGON, 17 (France Presse). — Las tres cuartas partes de una compañía de marines estadounidenses quedó ayer fuera de combate tras un ataque norvietnamita a 7 kilómetros al Sur de la zona desmilitarizada, según anunció hoy un vocero militar norteamericano. Se trata de una de las derrotas más pesadas sufridas por las fuerzas estadounidenses desde hace un mes. "Un total de 25 marines perecieron y otros 126 resultaron heridos. Las bajas comunistas resultaron muy inferiores", concluyó el portavoz. En los últimos tiempos, no se habían registrado reveses de tanta magnitud por parte de las fuerzas yanquis.

● **FUNCIONARIO ARGENTINO INVITADO**

PARIS, 17 (France Presse). — El presidente del Consejo Ejecutivo de la UNESCO, el argentino Atilio Dell'Oro, partirá mañana con destino a El Cairo, especialmente invitado por el gobierno de la República Arabe Unida. El señor Dell'Oro participará de las ceremonias que marcan el término de la reconstrucción de los milenarios templos de Abu Simbel a un nivel superior de 60 metros.

CON SU CREDITO PERSONAL

EDIFIQUE YA!

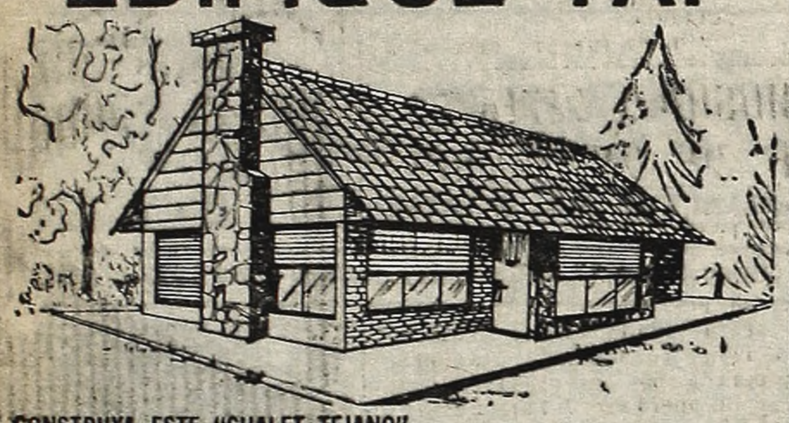

CONSTRUYA ESTE "CHALET TEJANO"
único en su tipo en todo el país con materiales
APROBADOS POR EL BANCO HIPOTECARIO NACIONAL

SE ACEPTAN BONOS BANCARIOS DE CREDITOS PERSONALES

DEPENDENCIAS	ANTICIPO	CUOTA MENSUAL
2	$ 29.500.-	$ 6.980.-
3	$ 49.500.-	$ 7.980.-
4	$ 69.500.-	$ 8.980.-
5	$ 89.500.-	$ 9.980.-

VISITENOS Y COMPROBARA EN:
- CONSTITUCION: Bdo. de Irigoyen 1555 (Estacionamiento)
- LINIERS: Cuzco 290 (cuadra iglesia de San Cayetano)
- LA PLATA: Av. 44 Nº 329 (1 y 2) 50 m. Estación.
- LINIERS: Av. Gral. Paz 10598 (esq. 2ª Rivadavia)
- VICENTE LOPEZ: Av. Maipú 174 (Puente Saavedra)

VIVIENDAS GEMINIS
12 AÑOS CONSTRUYENDO Y ENTREGANDO VIVIENDAS

Conozca el primer SUPERMERCADO de MUEBLES USADOS

PRECIO TOTAL $ 19.500

Comedores; precio total $	15.500
Guardarropas; 2 y 4 pts. $	6.500
Placcards 2 x 2.50 m. $	18.000
Mesa comedor $	1.500
Roperos 3 pts. c/espejo $	5.500
Mesitas de luz $	1.000
Diván c/colchoneta $	3.500

Aparador-living $	6.500
Escritorios; prec. total $	5.000
Bibliotecas; prec. total $	5.000
Camas c/elástico $	3.000
Colchones $	2.000
Máquinas de coser $	7.500
Trajes de hombre $	2.000

VENTAS POR MAYOR - Despachamos al interior c/giro

RIVADAVIA 7943 (Floresta) Horario Corrido 8 a 20 hs

PAGAMOS $ 10.000.-
POR SU VIEJO LAVARROPAS
Y LE OFRECEMOS EN CANJE
lo mejor en lavarropas
Drean

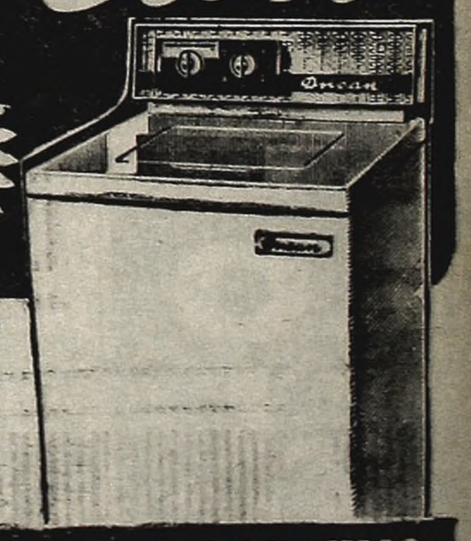

LA CUOTA LA FIJAMOS DE COMUN ACUERDO

CONSULTE TODA LA LINEA DE LAVARROPAS DREAN
AUTOMATICOS
SEMI-AUTOMATICOS
CENTRIFUGOS

SOLICITE TASADOR A DOMICILIO:
TEL. 66-1681 59-9558
RIVAS Y CIA. S.R.L.
PLANES 1402 ESQ. FRAGATA SARMIENTO 894 CAPITAL
GAONA 2325-29 CASI ESQ. DONATO ALVAREZ CAPITAL
AV. DE LOS CONSTITUYENTES 4294 ESQ. HABANA CAPITAL

BARNARD: OPERACION

MATO A UN AMORAL: 20 AÑOS

A 20 años de prisión fue condenado Nicolás Duarte, argentino, de 38 años, casado, mecánico, autor de la muerte de Juan Páez, argentino, de 50 años, soltero, peón de limpieza, sujeto amoral que el 10 de octubre de 1966, atrajo al homicida hacia un terreno baldío con el fin de inducirlo a mantener acceso carnal, encontrando la muerte a manos de Duarte, luego de violenta discusión. Esa condena fue impuesta por el juez de sentencia, doctor Arturo García Rams, quien en su fallo sostiene que se trata de un débil mental, no comprendido entre los inimputables.

El cadáver de Páez fue encontrado en la fecha mencionada en un baldío existente en Defensa y Carlos Calvo, y presentaba fuertemente anudada al cuello una corbata que le produjo la muerte por asfixia.

Una ardua investigación permitió capturar a Duarte en la localidad de Sauce Viejo, provincia de Santa Fe, y, trasladado a esta Capital, confesó plenamente el homicidio. Sostuvo en sus declaraciones que había conocido a Páez en Constitución el día del hecho y la víctima lo invitó a tomar café y comer algo, luego de lo cual lo llevó al terreno baldío mencionado, situado en jurisdicción de la comisaría 14ª Páez lo incitó entonces a tener acceso carnal y, para ello, comenzó a quitarse el pantalón y el calzoncillo. Duarte se negó rotundamente a complacer los bajos instintos de su víctima, lo que enfureció a Páez que tomó violentamente por la ropa, sacudiéndolo, al homicida. Este, para poder quitarse al amoral de encima, oprimió fuertemente la corbata que llevaba, estrangulándolo.

En la sentencia dice el doctor García Rams que si bien el informe médico forense indica que Duarte es un débil mental —no enajenado— es del caso señalar que ellos no están comprendidos entre los inimputables, máxime cuando, como en este caso, el acusado pudo tener conciencia del acto que cometía y dirigir sus acciones.

UN NIÑO ITALIANO FUE INTERVENIDO EN CIUDAD DEL CABO

CIUDAD DEL CABO, 17 (Reuter). — Fabio de Fabris, de 14 años de edad, uno de los 2 niños italianos con malformaciones cardíacas congénitas que fueron examinados por el doctor Barnard en virtud de un pedido formulado por la actriz cinematográfica Sofía Loren, se encontraba hoy "en la lista de peligro" a las 24 horas de haber sido sometido a una intervención quirúrgica en el corazón.

Fabio llegó aquí el sábado por vía aérea en compañía de sus padres. Los vecinos de su ciudad natal reunieron los fondos necesarios para el viaje. El doctor Barnard examinó a Fabio y al otro niño, Paolo Fioca, de 4 años, en una breve escala que hizo en Roma el mes pasado en viaje a Monte Carlo. Paolo fue traído aquí en avión el mes pasado y todavía está en esta ciudad. Alrededor de 100 madres italianas telegrafiaron al pionero sudafricano de los trasplantes cardíacos para pedirle que examinara a sus hijos enfermos antes de emprender el viaje de regreso a su país.

● OTRO TRASPLANTE

DENVER (Colorado), 17 (Associated Press) — Cirujanos del Centro Médico de la Universidad de Colorado dijeron anoche que efectuaron con éxito un trasplante de corazón a un paciente con trastornos cardíacos incurables. El comunicado dice que no serán identificados ni el paciente ni el donante.

● DIFICIL OPERACION

PITTSBURGH, 17 (France Presse). — El hígado de una niña de 5 años, muerta el domingo de un tumor cerebral, fue trasplantado el lunes en un varón de 14 meses, se supo hoy aquí.

La operación, que duró 6 horas y media, fue realizada en el hospital de niños de Pittsburgh, donde los cirujanos declararon que la condición física del receptor, Robert McCune, era la que podía esperarse aunque sea crítica.

● COMPLICACION

HOUSTON (Texas), 17 (Associated Press). — William J. Whaley, de 39 años de edad, que en una histórica operación de trasplante múltiple de órganos recibió el 30 de agosto un nuevo pulmón, tiene neumonía a virus, según dijeron sus médicos anoche. "Whaley, de Fort Lauderdale (Florida), podría encontrarse en un período muy crítico", comentó el doctor Arthur C. Beall, que hizo el injerto pulmonar.

Whaley fue uno de cuatro pacientes que recibieron, respectivamente, un pulmón, los riñones y el corazón de un joven de 20 años muerto a balazos. Uno de los receptores de riñón falleció el 8 del corriente de un ataque al corazón.

● EN BRASIL

SAN PABLO, 17 (EFE). — Un nuevo trasplante de corazón podrá realizarse en cualquier momento en el Hospital de Clínicas de esta ciudad por el equipo del doctor Zerbini. La operación será la tercera de esa naturaleza que se llevará a cabo en dicha clínica. No ha sido divulgado el nombre del paciente.

UN CONJUNTO MUSICAL DETENIDO POR LA MUERTE DE UN POLICIA

CINCO SALTOS, Río Negro, 17 (De nuestro corresponsal). — Todos los integrantes de un conjunto musical, se encuentran detenidos en relación con la muerte del oficial de policía. Se trata del oficial subayudante Vicente Silva, argentino, de 19 años, soltero que en la Ruta Nacional 151, resultó muerto al ser arrollado por un vehículo que según testigos, se trataba de un coche marca Rambler.

Una comisión policial integrada por los oficiales Manuel Villarruel, José Roberti y el operador Julián Bustos, dio con los presuntos culpables. El automotor marca Rambler Cross Country con patente C-1-2332 fue localizado frente a un salón de baile de la zona. Los policías procedieron a la revisión del rodado comprobando que éste presentaba manchas de sangre en la parte interna del guardabarro izquierdo, procediéndose por ello a la detención en principio de dos de los componentes de la orquesta Feniberto Ferreyra y Francisco Tremodepera.

Finalizado el baile, fueron detenidos los otros cinco restantes componentes del conjunto musical, que se denomina "Los Peniques": Pedro Juan Huenul, Agustín Soto, Enrique Omar Bucarey, M. A. Vagnolargo y Sergio José García.

MONEDAS EXTRANJERAS

Las cotizaciones de las monedas extranjeras al cierre de las operaciones en el Mercado Unico de Cambios, en el día de hoy, fueron las que se detallan a continuación:

LIBRA ESTERLINA	$	835,90
DOLAR ESTADOUNIDENSE	,,	350,00
FRANCOS FRANCESES	,,	7.038,50
LIRAS	,,	56,26
PESETAS	,,	503,05
MARCOS	,,	8.807,[illegible]5
FLORINES	,,	9.625,00
FRANCOS BELGAS	,,	697,00
FRANCOS SUIZOS	,,	8.142,75
PESOS MEXICANOS	,,	2.801,75
DOLAR CANADIENSE	,,	325,10
PESOS URUGUAYOS	,,	140,15
NUEVO CRUCERO	,,	96,15
ESCUDOS	,,	1.225,00
CORONAS DANESAS	,,	4.663,75
CORONAS NORUEGAS	,,	4.900,00
CORONAS SUECAS	,,	6.784,75
CHELINES AUSTRIACOS	,,	1.256,25

MERCADO PARALELO: comp. $ 350,—, vend. 351,50

EL BANCO ARGENTINO DE COMERCIO tiene lo que a Ud. tanto preocupa: El sector de créditos para pequeños y medianos comerciantes e industriales. Visítenos y quedará resuelto su problema.

SOLICITE EN CUALQUIERA DE NUESTRAS CASAS UNO DE LOS 5.000 NUMEROS QUE SERAN ENTREGADOS PARA EL OTORGAMIENTO DE DICHO CREDITO.

BANCO ARGENTINO DE COMERCIO

SARMIENTO 454 Y 31 FILIALES

Marchetti Publicidad

botes se barnizan con...

Cristalba

ALBA

UNA PINTADA... ¡Y OLVIDESE!

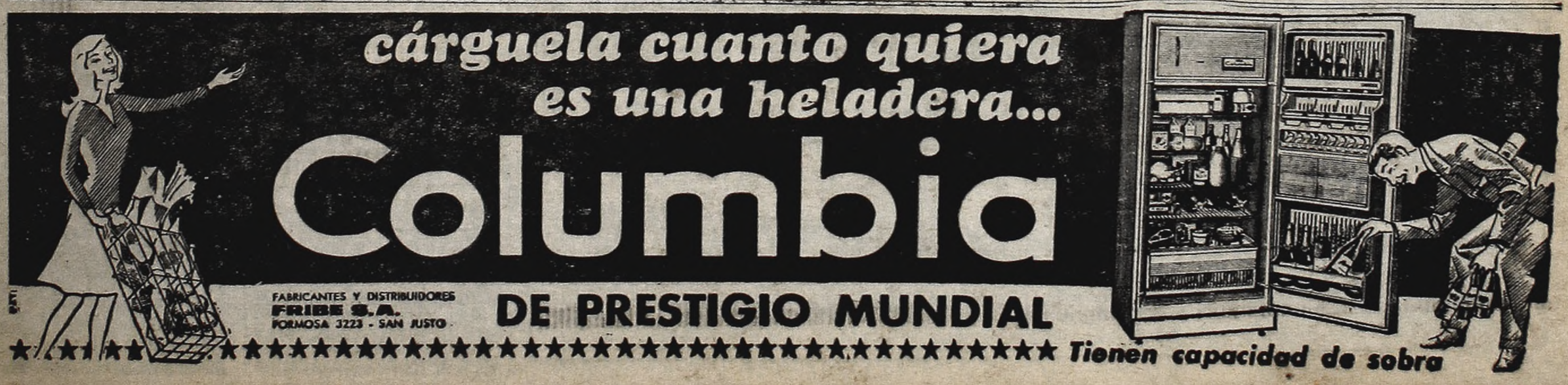

ONGANIA-PACHECO ARECO

SE REUNIRAN EN SALTO EL PROXIMO DOMINGO

Se confirmó oficialmente que los presidentes de Argentina y Uruguay se reunirán el domingo en la ciudad de Salto. El teniente general Juan Carlos Onganía viajará en horas de la mañana y regresará a la tarde. El director interino de Prensa de la Presidencia, comodoro (R) Ramón Kelly, que informó anoche a los periodistas acreditados, no suministró otros detalles ni de la entrevista ni de la forma y horas del viaje. En Salto se cumplirá el mismo día una ceremonia vinculada con la interconexión eléctrica entre esa ciudad uruguaya y la argentina de Concordia, Entre Ríos.

Esta será la segunda visita del presidente Onganía a Uruguay desde que asumió el poder. La anterior la hizo el año pasado para asistir a las exequias del presidente Gestido. Su reemplazante, Jorge Pacheco Areco, actual mandatario, estuvo posteriormente en Buenos Aires. En esa oportunidad se acordó institucionalizar las reuniones de presidentes, dándole la frecuencia requerida en beneficio mutuo de los dos países. Previamente, el viernes, el jefe de Estado volará a Córdoba para asistir a las Jornadas de Coordinación Interuniversitarias de Alta Gracia, con los rectores y decanos de universidades y facultades nacionales. También en esta ocasión el viaje de Onganía será breve y estará de regreso en la tarde del mismo viernes, según se ha informado.

● PACHECO A CHILE

MONTEVIDEO, 17 (Reuter). — Para participar en los actos celebratorios de la independencia chilena y mantener entrevistas personales con el presidente Eduardo Frei, viajará esta noche a Santiago el primer mandatario uruguayo, Jorge Pacheco Areco. Permanecerá en Chile 48 horas.

● LEY DE JUBILACIONES

El secretario de Seguridad Social hablará esta noche por la cadena de Radiodifusión y los canales de televisión de esta capital y sus repetidoras del interior del país. El señor Alfredo Manuel Cousido se referirá a las nuevas reformas que ha planificado el Poder Ejecutivo para las jubilaciones del sector de trabajadores autónomos, que comprende a los denominados antes independientes, más profesionales y empresarios. Se estima que el funcionario dará a conocer el anteproyecto preparado por los técnicos oficiales y explicará los fundamentos de las modificaciones elaboradas. La disertación está anunciada para las 21.50 horas. De acuerdo a lo trascendido, el proyecto quedará a la consideración de los interesados que podrán expresar sus opiniones al respecto, hasta el 15 de octubre; posteriormente el gobierno adoptará su decisión final. Tal como han anunciado reiteradamente los representantes del Poder Ejecutivo, esta política de consulta se seguirá en lo sucesivo para completar las reformas.

El único punto trascendido en lo que respecta a la iniciativa para los sectores autónomos es la elevación de la edad jubilatoria que pasará de 60 a 65 años. El secretario de Seguridad Social afirmó recientemente que no se ha pensado en imponer el mismo tope para los trabajadores en relación de dependencia. No obstante, la medida ha provocado general repercusión negativa.

VIOLENTA COLISION: 4 MUERTOS, 5 HERIDOS

CARACAS, 17 (EFE). — Cuatro personas murieron en forma instantánea y cinco quedaron gravemente heridas, al chocar anoche un automóvil contra un autobús estacionado en una carretera cercana a la ciudad de Valencia (estado Carabobo), según se supo hoy en Caracas.

● ASESINAN A UN DIRIGENTE POLITICO

CARACAS, 17 (EFE). — Por una discusión política, un militante del partido "Social Cristiano" (COPEI), asesinó a su rival, del partido gubernamental "Acción Democrática" (AD), en la población de "Humocaro Alto" (Estado de Zara), según informaciones llegadas hoy a Caracas.

Se indicó que el militante de COPEI, Manuel Felipe Aldana, al no encontrar argumentos con qué refutar a su rival político, sacó un puñal y ultimó con él al militante de (AD), Rafael Reinoso, quien era también representante ante una junta electoral.

Mientras tanto, la secretaria general regional de (AD), Dorys Parra de Orellana, se entrevistó con el gobernador del Estado, Said Padua Coronel, para plantearle las serias consecuencias que podría traer este "atentado".

MENDOZA: DECLARACIONES DEL Gral. CANDIDO LOPEZ

MENDOZA, 17 (De nuestro corresponsal). — "Cuando un pueblo sufre un terremoto, un desastre, la población se une para superar la catástrofe olvidando diferencias. Este gobierno es una verdadera catástrofe nacional. Es menester que el pueblo se una para superarla, para hacerle saber al gobierno que el pueblo no desea su conducción. Hay que crear un frente opositor nacional. Pero a esa oposición hay que ponerle un signo positivo que dé soluciones". Esto lo dijo anoche en esta ciudad el general Adolfo Cándido López ante unas cien personas reunidas en un salón céntrico. Vimos militantes de todos los sectores políticos.

López durante su alocución preguntó: "¿Qué le pasa a este gobierno...? ¿Quién lo respalda...? ¿Por qué todo el mundo cree que lo respalda el ejército, las fuerzas armadas?"

"Eso no es cierto —dijo el general López y agregó—: A este gobierno lo respaldan fuertes intereses económicos extraños al país o afines al país antiguo que nos queda chico a los argentinos de 1968".

Ahora está entablada la lucha entre los que creen en el país y los que no creen en el país.

El 90 por ciento de los argentinos creemos en el país" dijo el general López, agregando: "Frente a este gobierno hay dos fuerzas que se le oponen: el pueblo y las fuerzas armadas. Porque las fuerzas armadas no respaldan al gobierno en su enfrentamiento con el pueblo".

Propuso después el general López su conocido plan político para el retorno a la república democrática: cambiar el actual gobierno por otro elenco, revolucionario pero que despierte la confianza del pueblo. Declaración del estado de asamblea de los partidos políticos para que se reorganicen de acuerdo a modalidades y necesidades del país. Mientras los partidos se ponen a tono con la Nación, el gobierno revolucionario someterá cada dos años sus planes a plebiscito. Si el pueblo aprueba esos planes el gobierno sigue adelante, de lo contrario se tendrá que ir.

Antes de realizar comicios con la participación de los partidos ya organizados, el gobierno de la revolución deberá convocar a Congreso constituyente para dar al país una constitución moderna y acorde con los tiempos que vive el mundo. La nueva constitución deberá contener un articulado —dijo López— que le ponga coto al actual liberalismo económico al que acuso de ser el causante de los principales problemas que vive la Nación".

El Gral. López repudió toda idea de instaurar un partido único surgido de la revolución y terminó diciendo: "Para quienes como yo piensen que el gobierno que ahora tiene el país es un desastre, mi propuesta no ha de parecerles descabellada".

PARA CAMIONES - SIN INTERESES

El tipo de neumático que necesite en la medida que lo necesite, en el momento que lo necesite, en OFERTAS SENSACIONALES.

Con el crédito CINCOTTA a Ud. le entregan los neumáticos en cualquier lugar del país, con la garantía de su Service Integral de armado y colocación

CUBIERTAS NACIONALES DE 1ra. CALIDAD, GARANTIZADAS

Fate, Firestone y otras, a los más bajos precios

8.25 - 20	9.00 - 20	10.00 - 20	11.00 - 20	12.00 - 20
12 telas	12 telas	14 telas	14 telas	14 telas
11 cuotas de	11 cuotas de	11 cuotas de	11 cuotas de	11 cuotas de
$ 5850	$ 6360	$ 8310	$ 9480	$ 10315

DESCUENTOS ESPECIALES EN PLANES DE 5, 7 y 9 CUOTAS

CAPITAL FEDERAL: Alvarez Thomas 1125 - Av. Cruz 1023 - Avda. Nicasio de la Riestra 5478 - Independencia 1901 - Juan Bautista Alberdi 2649 - Nazca 2890 AVELLANEDA: Int. Beguiristain 59. BURZACO: Hipólito Yrigoyen 1374. CAMPANA: Rivadavia 600. CIUDADELA: Juan B. Justo 890. ITUZAINGO: Rivadavia 21104. LANUS: Avda. Gral. San Martín 3137. LOMAS DE ZAMORA: Hipólito Yrigoyen 9478. LA PLATA: Calle 54 Nº 794½. MERCEDES: Calle 37 esquina 18. MERLO: Rivadavia 25080. MORON: Mendoza 288. MUNRO: Avda. Mitre 3086/88. OLIVOS: Av. Maipú 3201. QUILMES: Alsina 181. SAN FERNANDO: Constitución 1202. SAN JUSTO: Av. Provincias Unidas 4499. SAN MARTIN: Salguero y Mitre. SAN MIGUEL: Av. Mitre 563. ZARATE: Hipólito Yrigoyen 702.

...y rodando rodando se van pagando

CINCOTTA

EN TODO EL PAIS

TOLDOS DE ALUMINIO

FACILIDADES $4.000 MENSUALES

CYADAL

Republiquetas 2368 - Capital

TEL. 70-8060

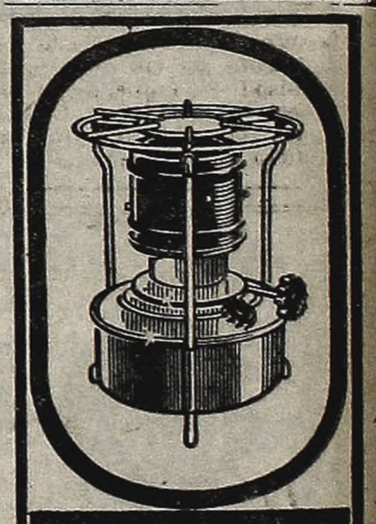

este calentador tiene lo que ningún otro...

la marca BRAM-METAL

BANCO ASALTADO: RAZZIAS EN BUSCA DE LOS DELINCUENTES

No existe ninguna pista sobre los cuatro audaces pistoleros que a las 19 de ayer asaltaron la sucursal del Banco Popular Argentino, situada en Carranza y avenida Nazca, apoderándose de 23 millones de pesos.

A la hora indicada, cuatro individuos jóvenes penetraron en la finca lindera a la entidad bancaria y separada por una pared medianera de tres metros de altura. Los sujetos llevaban el rostro cubierto con medias de mujer y uno empuñaba una ametralladora, mientras que los restantes usaron revólveres y pistolas. Amenazaron de muerte al propietario de la casa, Pedro Acetta, de 52 años, y a su esposa. Los ataron y amordazaron, dirigiéndose rápidamente a los fondos de la casa, por donde mediante una cuerda salvaron la pared medianera, ubicándose en el patio interior de la sucursal bancaria.

Agazapados en el patio aguardaron que saliera alguno de los empleados que estaban en el interior trabajando. Cuando uno de éstos intentó ganar el patio, los pistoleros lo obligaron a retroceder, amenazándolo de muerte.

Ya en el salón los audaces malhechores amenazaron con sus armas a otros nueve empleados y obligaron al contador, señor Yevara, a abrir la caja de caudales. Los cuatro hampones llevaban portafolios negros en los cuales guardaron quince millones de pesos. Mientras los empleados seguían tirados en el piso, los atracadores sostuvieron una breve discusión, pues a dos de ellos les pareció magro el botín de 15 millones. Volvieron a amenazar a los empleados y consiguieron que les entregaran otros ocho millones de pesos que estaban sobre un mostrador y que era el producto de las actividades del día.

Los delincuentes obligaron a los diez empleados a pasar a una dependencia interior, donde los dejaron encerrados, y se dirigieron hacia un portón lindero a la entrada principal de la sucursal, por donde entran los camiones blindados. Ganaron la calle y, presumiblemente, ascendieron a un automóvil Ford Falcon que los aguardaba con otro sujeto al volante.

Los empleados rompieron una ventanilla de la oficina donde estaban encerrados y comenzaron a pedir auxilio, siendo liberados por un agente de la seccional 41ª. Esta mañana, en esa comisaría, se tomó declaración al señor Acetta, a dos vecinos y a algunos empleados del banco asaltado.

● **ARDUA BUSQUEDA**

Personal de Robos y Hurtos y de distintas dependencias policiales han iniciado la investigación tendiente a identificar y detener a los delincuentes. Como ocurre siempre después de cada atraco millonario y espectacular, se dispusieron severos controles de automotores realizado por personal armado con ametralladora. Incluso durante la mañana y tarde de hoy se observaban, en pleno centro y zonas suburbanas, patrullas fuertemente armadas deteniendo taxímetros y automóviles particulares. El resultado es el mismo de siempre: negativo. Tambin se efectúan espectaculares razzias en zonas de emergencia y se baraja la posibilidad de que los autores del millonario atraco sean algunos de los presidiarios evadidos de a cárcel de Caseros.

ESTALLO UN PETARDO EN OBRAS SANITARIAS

Un artefacto explosivo de regular poder estalló a las 15.50 en uno de los baños del edificio donde funciona Obras Sanitarias de la Nación, en Ayacucho y Córdoba. El estallido provocó la rotura de las paredes del cuarto, pero sin causar daños de mayor importancia en el local.

● **EL ATENTADO**

La explosión alarmó a los numerosos empleados que a esa hora se encontraban en el archivo de expedientes, que funciona lindero al baño. Tomaron intervención las autoridades de la seccional 5ª, que procuran identificar a los autores del atentado. Se desconocen los móviles del episodio, ya que, según directivos de Obras Sanitarias no existe ningún conflicto con el personal.

DICEN QUE LOS OVNI SON DE LOS YANQUIS

RIO DE JANEIRO, 17 (EFE). — El físico brasileño Eugenio Trombini Pelleramo afirmó, durante una conferencia, que los "discos voladores son una metamorfosis del avión de reacción con motor atómico construido por Estados Unidos". Sostuvo el científico que "la energía nuclear y la electrónica son los elementos que han dado vida a los platos voladores.

Enfatizó Trombini Pelleramo que "los referidos aparatos son construidos en la Tierra por una potencia, tal vez Estados Unidos, toda vez que fue en ese país donde aparecieron los primeros discos".

El físico mostró con diapositivas en colores algunas de sus experiencias sobre discos voladores, para concluir que tales objetos no son otra cosa que pequeños aviones de reacción con motor atómico y fabricados en la Tierra para misiones de gran alcance.

● **FALSA ALARMA**

CARACAS, 17 (ANSA). — "Los extraños" objetos vistos sobre Caracas el pasado sábado en la noche el domingo, corresponden a la movilización de un satélite meteorológico posiblemente lanzado por los Estados Unidos, con el fin de obtener información acerca de la humedad atmosférica e intensidad del viento entre otros objetivos.

Lo aclaró un portavoz de la estación meteorológica

CARNICERO FUSILADO

Presuntos Clientes lo Balearon

HORACIO A. BERNARDO

Esta mañana fue sepultado en el cementerio de Olivos el vecino de la localidad de Beccar, Horacio A. Bernardo, de 32 años, casado, padre de una niña de 4. Bernardo era dueño de una carnicería que atendía en su propio local, en la calle Rivadavia 2339, ayudado por su suegro, Pedro Francisco Giorgio, de 75 años.

● DOS KILOS DE CARNE

El sábado, a las 12.30, cuando se disponía a cerrar el negocio, cuando virtualmente ya no hay clientela, entraron en el negocio tres sujetos jóvenes, de aspecto provinciano, mal vestidos, con el pelo largo "**y un insoportable tufo a sudor, como se huele en los trenes de clase única**", según diría después en la comisaría el suegro del carnicero Bernardo.

—**Deme dos kilos de asado, que sea bueno, pues tenemos invitadas a unas negras** —chanceó uno de los intrusos.

Cuando el carnicero se disponía a cortar un costillar, el mismo sujeto —alto, delgado, de pantalón vaquero—, extrajo un revólver, y le amenazó diciendo:

—**Hoy vas a tener un mal día en el negocio: ¡venga la guita!...**

Bernardo estaba con su suegro. Este dice que su yerno lo miró en forma significativa, como diciéndole que tratara de ganar una de las habitaciones interiores para no correr riesgo, mientras le decía a los criminales: "**No tiren: llévense toda la plata; no es mucha, por otra parte**".

Mientras tanto, Bernardo se corría hacia un costado del mostrador. **Adentro tenía un arma, "como todos los comerciantes de la zona debido a la proliferación de asaltos y la escasa policía de la localidad".**

Ahora los tres atracadores estaban con el arma apuntando al carnicero. Los otros dos empuñaban pistolas 45. El que hablaba empuñaba un revólver empavonado, de calibre 32 largo.

—**¡No se muevan** —vociferó con repentina nerviosidad el que actuaba como jefe de la banda— **o los quemo...!**

En ese mismo instante apretó el gatillo saliendo varios proyectiles que hirieron a Bernardo en el costado izquierdo del pecho. El comerciante cayó al suelo, mientras los asesinos huían sin robar nada.

● MUERE EL AGREDIDO

La víctima de este frío asesinato fue trasladada al hospital de San Isidro y después a una clínica particular, pero falleció ayer a las 2 de la mañana. Hoy lo enterraron.

Una comisión de vecinos de Beccar estuvo esta mañana en CRONICA. Sus componentes trasmitieron colectivas y justificadas preocupaciones por la falta de personal de vigilancia policial y medios de movilidad de las fuerzas del orden que se observa en el pueblo, provocando en consecuencia sistemáticos atentados delictuosos. Trabaja en el hecho la policía de Beccar, la Brigada de Martínez y personal de la Unidad Regional de San Martín, cuyo segundo jefe nos informó esta mañana que se habían realizado razzias en villas miseria de Beccar, Boulogne-Sur-Mer y San Fernando, en busca de los desalmados criminales.

Precisamente la delegación vecinal que vino al diario nos expresaba que "**ese tipo de actuación policial no debe cumplirse después de los hechos consumados e irreversibles, si no preventivamente todos los días. Esa es, a su entender, la única manera para terminar con el azote de la delincuencia que afecta en forma tan tremenda a todo el Gran Buenos Aires.**

Extraña Muerte

LA PLATA, 17 (De nuestro corresponsal). — La policía de Abasto está investigando la muerte de Francisco Fernández, de 53 años, cuidador del establecimiento de campo Estancia Chica, en dicha jurisdicción. El nombrado fue hallado por sus patrones en una de las habitaciones con lesiones en la cabeza y lo llevaron al hospital Melchor Romero, donde se comprobó que había sufrido un shock traumático y presentaba lesiones en el rostro y el pecho, falleciendo poco después.

CON DROGAS ROBADAS, INSTALO UNA FARMACIA

Natan Factorovich, en representación de la Droguería Buenos Aires, instalada en Avenida Mitre 2075 de Avellaneda, denunció a la policía que durante la noche, habían entrado desconocidos usando llave igual o ganzúa. Se apoderaron de valiosos medicamentos, pero los abandonaron en la calle, quizá por temor a ser sorprendidos por un sereno. Agregó que, desde hace tiempo, venían desapareciendo valiosas drogas y que el monto de lo robado en los dos últimos años, alcanzaba a veinte millones de pesos. Vigiló la policía a empleados y ex empleados de la firma y surgieron sospechas sobre Norberto Ricardo García, argentino, de 28 años ex empleado que ahora tenía instalada una farmacia en la Capital. Con Oscar Echeverría, de 32 años los vieron en lugares de diversión nocturna donde gastaban sin medida. Además habían comprado nuevos autos. Con ellos vieron a Jorge José Castro, actual encargado del personal de la droguería.

Los detuvieron y, al ser sometidos a interrogatorios, incurrieron en contradicciones y finalmente se confesaron responsables de las sustracciones. Con ellos intervenía en esas maniobras Cesar Rodríguez, al que se busca. También está preso y procesado por encubrimiento Benjamín Frenkel, argentino, de 42 años, casado, propietario de la Farmacia Mutual de la Asociación Viajantes de Comercio

● DESERTOR Y DELINCUENTE

Policías de la comisaría de Villa Martelli, seccional 4ª de Vicente López, en un barrio de emergencia de la calle Carlos Calvo al 100 procedieron a la detención de un sospechoso, que fue identificado como Hugo Antonio Parra, argentino, de 22 años, cuya captura estaba recomendada por infracción a la ley de servicio militar.

Pero, sometido a interrogatorios, confesó que registra antecedentes en la provincia de San Juan, de donde se alejó por ser demasiado conocido por la policía. Dijo que recientemente se vinculó a Juan Carlos Paublo y a otro al que solo conoce por "El Negro" con quienes cometieron una serie de delitos.

Dolores de Piernas y Cintura

Son muchas las personas que cuando tienen dolores en los hombros, cintura piernas y brazos, recurren a las fricciones de Aceite Esmeralda Moone. Su concentración hace que solo se usen unas gotas cada vez y entonces el frasco dura mucho tiempo. Pida el Aceite Esmeralda Moone en la farmacia.

ATRACOS MILLONARIOS Y VARIAS MUJERES VEJADAS

Las autoridades policiales de Florida, provincia de Buenos Aires, capturaron al escurridizo maleante Miguel Angel Zamorano, argentino, de 22 años de edad, autor de numerosos atracos y robos.

El nombrado, juntamente con Oscar Polonia y Américo Rodríguez, que todavía se mantienen prófugos, perpetraron alrededor de treinta asaltos y robos a mano armada, obteniendo beneficios superiores a los seis millones de pesos. Los malvivientes, todos de extrema peligrosidad, sometieron por la fuerza a varias mujeres, lo que habla de su siniestra personalidad.

Con los datos suministrados por Zamorano, que resultó un excelente "cantor", la policía de Florida espera atrapar de un momento a otro a los cómplices, que estarían refugiados en una villa miseria de la zona, donde pululan malandrines de toda índole.

EN MORENO SE LLEVO A CABO UNA RAZZIA

Siguiendo la campaña de erradicación de malhechores, dispuesta por la jefatura de Policía y fiscalizada por las unidades regionales, anoche la policía de Francisco Alvarez, Moreno, realizó una intensa razzia en las villas de su jurisdicción, donde conviven provincianos, chilenos, paraguayos y bolivianos, y entrañan un serio problema social por su conducta. Se inspeccionaron los ranchos y particularmente los boliches y "clubes" que funcionan con permiso provincial y municipal, no obstante ser focos de malvivientes y escándalos, como es corriente en todo el Gran Buenos Aires.

Dirigió la razzia el oficial Vicente Palmieri, jefe del destacamento local, siendo detenidos sujetos que portaban armas, otros que no tenían documentos ni profesión conocida, rameras y borrachos, todos los cuales pasarán una "temporadita" a la sombra para que mediten un poco.

COMO BLANQUEAR SU CUTIS

Haga un ensayo y como otras miles de mujeres apliquese por la noche Crema Pecasín, hasta que su cutis luzca hermosamente blanco, terso, suave, libre de manchas, pecas y puntos negros.

Pida Crema Pecasín en Farmacias y Perfumerías

Sensacional espectáculo para toda la familia!

ADMIRE NUESTRA EXPOSICION...

ACEPTAMOS ORDENES DE PAGO EMITIDAS POR INSTITUCIONES BANCARIAS

Juegos de comedor, estilos: Francés, Inglés, Vienés, Escandinavo, Provenzal, etc., gran calidad, hermosa terminación, por mes ..... $ 4.444

Juegos de dormitorio, en todos los estilos, completos, detalles de calidad, gran terminación, por mes $ 3.333

Juegos de living, en todos los estilos, telas de gran calidad, magnífica concepción, por mes ..... $ 2.222

ASOMBRESE CON NUESTROS PRECIOS

VEA FABRICAR SUS MUEBLES.

BRINDENOS SU PREFERENCIA... Y HARA BUENA DIFERENCIA

FABRICA DE MUEBLES

INDEPENDENCIA

3545 - INDEPENDENCIA - 3553

ESTACIONAMIENTO GRATUITO EN NUESTRA FABRICA

Horario de ventas: de 8 a 19.30 horas (No cerramos al mediodía)

SECCION ESPECIAL: PLACARDS Y MODULARES DE MEDIDA

LO ASESINO POR MIL PESOS

El Autor del Crimen es un Menor de Apenas Quince Años

El 13 de agosto último, tal como informara CRONICA, en el terraplén de la ruta Panamericana, calles Irala y Madrid, jurisdicción de la comisaría de Dock Sud, sección tercera de Avellaneda, fue hallado el cuerpo sin vida de Francisco Iván Romero, argentino, de 22 años.

Ahondadas las investigaciones, se procedió a la detención de un joven de 17 años, quien tras evasivas, terminó por confesarse responsable del hecho en cuestión, ya que con otro menor de 15 años apodado "El Negro"", despojaron a la víctima de la magra suma de mil pesos y, ante un amago de resistencia de ésta, "El Negro" le efectuó un disparo de arma de fuego, alcanzándolo a la altura del pecho, para darse de inmediato a la fuga.

Personal de la comisaría de Dock Sud, con los datos recogidos, se lanzó en procura del menor asesino, que había buscado refugio en los rancheríos de la zona, donde había sentado fama de guapo. En efecto, hombres y mujeres temían al infernal sujeto que, pese a sus solo 15 años, cometió todo tipo de desmanes, llegando inclusive a someter por la fuerza a jovencitas del lugar. Debidamente ubicado, y adoptando las precauciones del caso, por la peligrosidad del buscado, los policías rodearon el rancho donde estaba guarecido y lo obligaron a salir con las manos en alto. "El Negro", nacido en la provincia de Santa Fe, desde donde había emigrado tras cometer delitos a granel, se confesó autor del crimen. Dijo que notó que Romero pretendió sacar un arma y él le ganó de mano. Señaló que el botín del sangriento atraco —1000 pesos— lo repartió con su cómplice, con quien cenaron tranquilamente en un restaurante, como si nada hubiera pasado.

● OTRO CRIMINAL

VERA, Santa Fe, 17 (De nuestro corresponsal). — Personal de la comisaría local apresó a Jacinto Pinedo, argentino, de 23 años, que era intensamente buscado por suponérselo autor de un horrendo asesinato. Pinedo ofreció seria resistencia a los policías que lo capturaron, uno de los cuales recibió un profundo corte en la mano.

El detenido confesó que, en efecto, dio muerte al camionero Jorge Aquino, hecho ocurrido el 10 del mes pasado. Señaló que, con engaños, logró que Aquino permitiera que lo acompañara en su camión, cargado con cereales, que debía descargar en la estación ferroviaria local. Ya terminada la tarea, cuando retornaban al campo de propiedad de Aquino y en la seguridad de que éste llevaba mucho dinero, lo atacó sorpresivamente con un pedazo de hierro, hiriéndolo gravemente en la cabeza. Revisó a su víctima y halló solamente 5.000 pesos. Lo dejó abandonado, malherido, y ganó los montes. Aquino dejó de existir por la hemorragia sufrida. El criminal casi fue linchado.

TENIA UN "AMANTE" QUE LO EXPLOTABA

BAHIA BLANCA, 17 (De nuestro corresponsal). — La presunta Alicia Quintana, argentina, de 21 años, detenida tiempo atrás, como lo informó CRONICA, acusada de haber robado a sus empleadores, y que a la postre resultó ser el conocido homosexual Raúl E. Cardozo, fue indagado por el juez que entiende en la causa.

EDUARDO CARDOZO

Pudo establecerse así que el audaz individuo, que era explotado por uno de sus amantes (el favorito), usó prendas femeninas desde su niñez y se dio el gusto de seducir a más de uno de sus patrones, ganando la confianza de la casa, para luego saquearla.

La policía procura ahora detener al tenebroso que explotaba al original sujeto, que dice estar "locamente enamorada" de su galán. También trata de aclarar otros delitos de gravedad, en el que está involucrado Cardozo, que al parecer, a veces se olvidaba de su condición de "dama", y sacaba a relucir su arma de fuego para atracar y robar.

TRES DETENIDOS POR EXTRAÑA EXPLOSION

SANTA FE, 17 (De nuestro corresponsal). — Hay por lo menos tres detenidos a causa de la explosión que se registró ayer en la finca de la calle Francia 2262, que funciona como pensión estudiantil. Como informáramos, en el dormitorio que ocupa Sara Susana Medina se produjo el estallido de un artefacto explosivo que estaba debajo de una cama, resultando la estudiante con heridas de gravedad.

La policía investiga el hecho con gran reserva. No obstante se ha sabido que ya se han realizado allanamientos en distintos puntos de esta ciudad, merced a datos suministrados por compañeras de la estudiante herida. En la comisaría 6ª, que interviene en el hecho, se informó que hay tres detenidos, pero no se suministraron los datos de identidad de éstos.

SE RESISTIO A TIROS UN REDOBLONERO

Enrique Ismael Cabrera está prontuariado como explotador de juegos prohibidos, y ha sido procesado en oportunidades anteriores por recibir jugadas de quinielas y carreras. Se domicilia en la calle Los Pinos 313, en el barrio La Unión, en Monte Grande, y la policía local tuvo noticias de que había reincidido.

Tras vigilarlo decidieron detenerlo, y con ese fin llegó hasta dicha finca una comisión de empleados de la comisaría local. Pero cuando recibió orden de detención, extrajo una pistola calibre 45, con la que hizo fuego contra los representantes de la autoridad. Los agentes solo dispararon al aire y finalmente lograron reducirlo y llevarlo a la seccional. Le secuestraron el arma y anotaciones de jugadas por 350.00 pesos. El belicoso sujeto dice estar "arrepentido".

AUTOS USADOS CON FACILIDADES DE NUEVOS

RODRIGUEZ PEÑA 841
(DTO. UNIDADES USADAS)

	Anticipo
FORD F. 600-67	$ 650.000
FIAT FAMILIAR-66	„ 450.000
PEUGEOT 404-66/65	„ 400.000
VALIANT III-65	„ 400.000
VALIANT III-65 Cor.	„ 450.000
DODGE-66 Pick up	„ 400.000
CHEVROLET SUP/65	„ 350.000
RAMBLER CLASSIC, "660"-65	„ 330.000
FORD FALCON-64	„ 450.000
DKW RURAL-66	„ 300.000
FARGO-60, Furgón	„ 300.000
JEEP IKA-65	„ 250.000
JEEP IKA-65	„ 190.000
ESTANCIERA IKA-62	„ 180.000
RASTROJERO-61	„ 250.000
DE SOTO-60 Pick up	„ 250.000
FIAT 1100-61	„ 200.000
ARGENTA-61 Pick up	„ 180.000

y la diferencia la financiamos desde el 22% SOBRE SALDOS !!

Central Motor S.A.C.eI.
Av. Córdoba 1778
CONCESIONARIO AUTORIZADO CHRYSLER

CAPITAL se necesita

Para una Industria en marcha y expansión producto alimentario de gran consumo.

Solicitar entrevista 33-6511 al 15 (int. 2) 757-0396 de 10 a 13 horas.

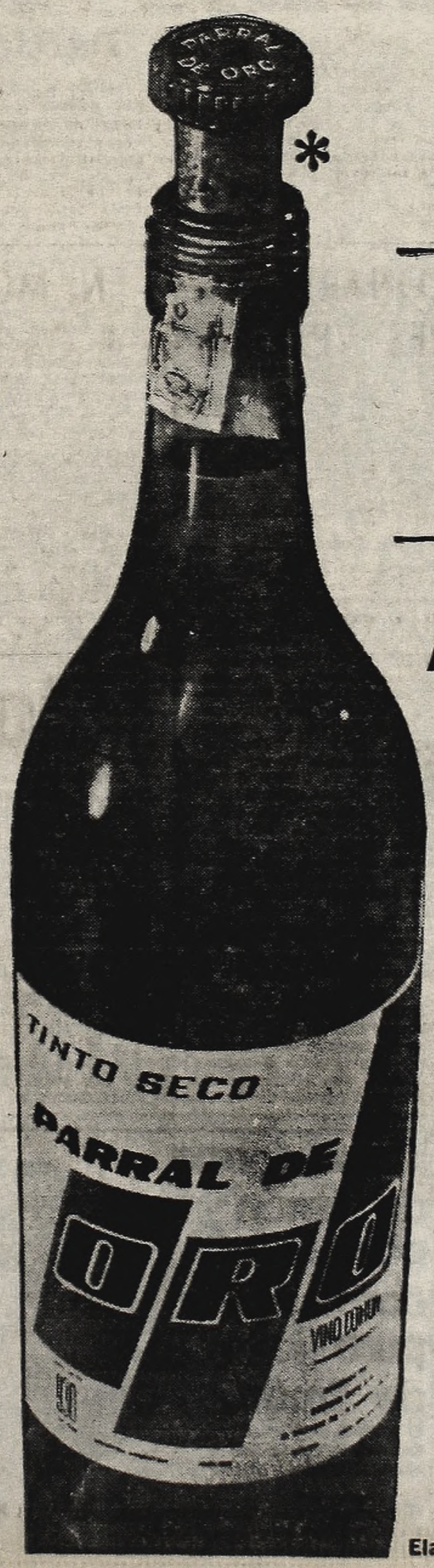

EL PUEBLO PIDE A CORO

VINOS PARRAL DE ORO

TINTO SECO

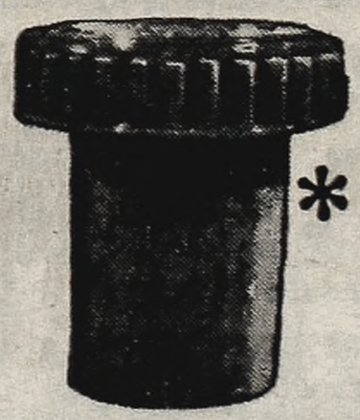

AHORA CON SU PRACTICO TAPON

Elaborado y fraccionado por Bodegas Cuyo S. A.

CON ILUSIONES. El team de hockey de la delegación argentina a las olimpíadas, posa antes de la partida, en Ezeiza. Ellos llevan todo el aliento y la simpatía de la afición deportiva.

BIEN ALTA. La enseña celeste y blanca flamea en la pista de Ezeiza, enarbolada por dos integrantes de nuestra delegación, simbolizando la promesa de los representantes argentinos.

ESPERANZA OLIMPICA

Partió un Contingente Entusiasta

Rumbo a México partió hoy a las 8, en alas argentinas, vuelo 370 de Aerolíneas, el primer contingente deportivo de nuestro país que competirá en los XIX Juegos Olímpicos a desarrollarse en la nación azteca entre el 12 y el 27 de octubre venidero. Estuvieron presentes en ese lugar gran cantidad de aficionados a los deportes de las representaciones de turno, familiares y amigos, que dieron un toque de emotividad a la calurosa y bulliciosa despedida.

Con ellos partió nuestra más viva esperanza, que unida a la de los que lo harán próximamente ponen en vigencia el lema del barón Pierre de Coubertin, instaurador de los Juegos Olímpicos modernos, de que "si el hombre no es superación, entonces en realidad no es nada". De ellos esperamos nada más que eso, superación.

En el hall del aeropuerto mantuvimos el diálogo con los viajeros.

Bruno Alcalá (director técnico del equipo de boxeo) nos dijo: "Llevo ocho muchachos bien preparados, dentro de lo posible. **Hemos tenido que corregir muchos defectos para adecuarlos a la técnica olímpica, que es distinta en gran medida de la nuestra.** Allá aplican distintas reglas y hay que estar preparados para ello, porque si no después vienen los descuentos de puntos. Confío mucho en el pluma García, en el medio liviano Galíndez, así como en «Cachorro» González, un muchacho que anda muy bien".

Adalberto Goszleth (entrenador del equipo de hockey): "Esperamos mejorar la actuación de Winnipeg, donde logramos el título panamericano. Nuestro equipo ha evolucionado desde entonces. **Ahora hay más técnica y mejor preparación física.** Creo que los rivales más temibles son la India y Pakistán, que siempre se llevaron las medallas. Nosotros tenemos mucha fe".

Alberto Demiddi (remero, campeón panamericano): "Creo que voy a cumplir. Me he preparado bien. **Hace un mes y medio pedí licencia en mi trabajo, y desde entonces me estoy entrenando intensivamente.** No conozco a mis rivales porque, desgraciadamente, no pude ir a la competencia de Lucerna, pero creo que los más bravos son los rusos".

Antonio Pocovi (entrenador de atletismo): "A pesar del reducido plantel que tengo a mi cargo, confío en la superación personal de los atletas, de acuerdo a sus últimas performances, que les permitieron lograr una ubicación dentro de esta delegación. **Creo que están en condiciones de hacer un digno papel,** y creo especialmente que en los casos de Amaizón, Dyrzka y Barney, superarán casi con seguridad los topes sudamericanos de su especialidad".

Juan Carlos Dyrzka (400 metros con vallas): "Me considero **con mejor preparación atlética que en el panamericano de San Pablo de 1964,** a pesar del tiempo transcurrido, por lo que espero confirmar la aseveración de Pocovi".

Domingo Amaizón (3.000 metros con obstáculos): "La experiencia de los cuatro meses que acabo de pasar en España será fundamental para mi actuación en México, donde **espero mejorar el record sudamericano que batí en dos ocasiones durante mi permanencia en la madre patria.** Estén seguros los que confían en nosotros que no los defraudaremos".

Alicia Kaufmanas (velocista): "Mi especialidad es muy difícil pero **espero llegar a las semifinales,** después veremos. También pienso participar en salto en largo y hacer una buena actuación".

También hablamos minutos antes de la partida del avión con las chicas del equipo de natación: **Susana Procopio,** tiene 17 años, rosarina, del club Provincial, cuarto año secundario, espigadita: "Nosotras no nos engañamos; nuestras posibilidades son relativas; los 100 y 200 metros espalda son muy difíciles por la gran cantidad de buenas competidoras".

Adriana Comolli (nadadora, 16 años, rosarina): "Yo corro las mismas pruebas que Susana; esperamos llegar a las semifinales; no vamos de paseo sino a competir, a aprender y a dejar lo más alto posible el prestigio de nuestra natación".

EMBAJADORAS. Adriana Comolli, Patricia Sentous, Susana Procopio y Alicia Kaufmanas.

MEXICO 68

MONOPOLIO USA

SOUT LAKE TAHOE, California, 17 (Reuter). — Las pruebas finales para la selección del equipo de atletismo de los Estados Unidos que concluyeron anoche, produjeron cuatro nuevos records mundiales

En ocho jornadas de competiciones disputadas aquí los atletas norteamericanos demostraron que nadie puede rivalizar con ellos en los 100, 200 y 400 metros, como tampoco —salvo fallas en el pase del testimonio— en las dos pruebas de relevo.

PENSIONISTAS

MEXICO, 17 (France Presse). — Se celebró hoy en la Ciudad Olímpica mexicana la primera ceremonia de izar banderas, poco antes de la llegada del presidente de la República, Gustavo Díaz Ordaz, que fue a inaugurar varios edificios oficiales de la Ciudad Olímpica.

Los huéspedes de esta última, llegados a partir del 12 de setiembre, deberán abonar una pensión hasta el 27 de setiembre de un monto de 100 pesos mexicanos (unos 8 dólares diarios).

FILO, AFILADO

RIO DE JANEIRO, 17 (ANSA). — En compañía del entrenador Roberto Pavel, viajó a México José Silvio Filo, ex recordista mundial de los cien metros estilo pecho y la mayor esperanza de la natación brasileña en los Juegos Olímpicos de México. Filo pasará por un período de aclimatación. Roberto Pavel garantiza que su discípulo luchará con los soviéticos por la conquista de la medalla de oro en los cien metros estilo pecho clásico.

Filo estableció el record mundial durante el último Campeonato Sudamericano realizado en Río de Janeiro,

POCAS CHANCES PERUANAS

LIMA, 17 (Reuter). — Mañana viajará a México para intervenir en los Juegos Olímpicos, la delegación peruana integrada por 31 deportistas. Perú estará representado en el magno evento mundial en atletismo, natación, vóleibol, remo, levantamiento de pesas, tiro, boxeo y esgrima. Las mejores esperanzas de Perú están cifradas en natación y vóleibol femenino. Juan Carlos Bello cuenta con posibilidades de obtener alguna de las codiciadas medallas olímpicas en natación, pues actualmente posee los records sudamericanos de 100 y 200 metros libres y de 200 y 400 Medley.

BORRADO POR FUMADOR

MANILA, 17 (Reuter). — Un boxeador filipino fue excluido del equipo designado para los Juegos Olímpicos por fumar mientras se hallaba en entrenamiento. El presidente de la Asociación Amateur de Boxeo, Eugenio Puyat, anunció que Ernesto Navarro, boxeador de la categoría welter liviano, fue eliminado del equipo por haber fumado durante el período de un mes de adiestramiento

Así es BOCA

LA MEJOR REVISTA PARA LA MEJOR HINCHADA

LEA ESTA SEMANA

CON LA RESERVA, DIMOS LA VUELTA OLIMPICA EN LA CANCHA DE RIVER

RATTIN EN SU SEMANA FELIZ

LA FALTA DE GOLES NO FUE MOTIVO PARA QUE EL PARTIDO CON RACING DEJARA DE SER BUENO

DICEN QUE DICEN...

Edición de 24 páginas — $ 50.-

Tiene forma de limón porque contiene puro jugo de limón.

El original y práctico limoncito plástico que le ahorra tiempo y trabajo.

PIDA Sr. JU Distribuido por CAP

Fabricado por Mijú Argentina

CLUB ATLETICO INDEPENDIENTE

A los Señores Abonados a Platea, Socios y Simpatizantes en General

Como consecuencia de la monumental obra de ampliación y remodelación que se está llevando a cabo en el Estadio, la Comisión Directiva cumple en informar que los encuentros futbolísticos que sus equipos deban disputar en calidad de "local", por el Campeonato Nacional 1968, se realizarán en el Estadio de RACING CLUB.

Ante tal circunstancia, los señores ABONADOS A PLATEA deberán concurrir a la Sede Central del CLUB ATLETICO INDEPENDIENTE, Avenida Mitre 470, Avellaneda, 1er. piso, de lunes a viernes, de 13 a 20, y sábados de 9 a 12 horas, a partir del jueves 19 del actual, a fin de hacerles entrega a cada uno, de una tarjeta con la ubicación de platea en RACING CLUB, previo depósito indispensable del carnet-abono respectivo. Oportunamente con la presentación de la tarjeta, le será devuelto el carnet-abono.

Invitamos a los señores asociados y simpatizantes en general, a visitar las obras del Estadio.

La Comisión Directiva

COLON CASI PUDO PARAR EL HUEVO

Comenzó mejor Colón. En los primeros 10 minutos remató francamente en cinco oportunidades. Sobre los 11 cargó por primera vez Independiente y se produjo la apertura. Bernao se le fue a Mareque —lo hizo toda la noche—, lanzó centro pasado. Jáuregui estaba para despejar. Se le adelantó Lezcano. La dejó corta. Y Tarabini la empalmó de zurda clavándola en la red.

A partir de allí reaccionó el local. Sus punteros desbordaron con facilidad y el gol se escapó tres veces por cuestión de centímetros. A pesar de no contar con un fuerte respaldo, los volantes de Colón volvieron a retomar los hilos del partido. La pelota tornó a rondar la valla roja y allí ardió troya. En cuanta oportunidad avanzaba Colón, existía sensación de gol. Independiente con Madruga a la cabeza no acertaba con marca alguna. A los 31' Tardivo se fue con toda comodidad. Nadie lo molestó. Trucchia se quedó y con toque de izquierda, la puso junto al palo derecho del arquero. Fue el empate. Un minuto después Colman estrelló un cabezazo en el larguero. Y a los 36' Ceballos elevó a dos. Balbuena se fue por la izquierda. Mircoli lo vio pasar. Vino el centro largo. Ceballos recibió cómodo y con derechazo cruzado sacudió las mallas.

La pronta finalización de la etapa terminó con el padecimiento de Independiente. Se imponía hacer cambios. De no haber sido por la reglamentación, más de uno se hubiera quedado en el vestuario. Le tocó a Madruga... Fortunato salió con una misión: encimar a Borgogno. El planteo de Colón le facilitó la misión. Todos se tiraron atrás a defender. Borgogno quedó aislado y la tarea se hizo fácil.

A pesar del regalo de cancha que efectuó Colón, le costó a Independiente encontrar la senda. La visita mejoró algo atrás. La gran cantidad de gente que transitaba por su mitad de campo complicó más aún las cosas. Un pelotazo inteligente de Savoy y una falla de Drago permitieron la igualdad. Tarabini recibió. Dejó atrás al arquero y con gran calma tocó para Yazalde. Este no tuvo más trabajo que meterla en la valla.

Por cinco minutos cambió Independiente. Jugó mejor y se buscó con mayor criterio. Fue nada más que un instante. Poco a poco Colón comenzó a graduar la lucha. Pero sin llegar a animarse mucho. Recién al final intentó la llegada. Pero faltó convicción. Nadie quiso jugarse; el empate no era mal negocio.

INDEPENDIENTE 2 — COLON 2

INDEPENDIENTE: Trucchia; Madruga, Pavoni, Mircoli, Pastoriza, Acevedo, Bernao, De la Mata, Yazalde, Savoy y Tarabini. A.S.: Santoro. D.T.: Carniglia.

COLON: Drago; Jáuregui, Lezcano, Sanitá, Mareque, Balbuena, O. Medina, Borgoño, Colman y Ceballos. A.S.: Constantino. D.T.: "Jim" Lopes.

Goles en el primer tiempo: 11' Tarabini (I); 31' Tardivo (C) y a los 36' Ceballos (C).
Gol en el segundo tiempo: 15' Yazalde (I).
Cambio: Al comenzar el S.T. Fortunato entró por Madruga.
Juez: R. P. Cruces. **Cancha:** Racing. **Recaudación:** $ 260.240.

● ACTUACION INDIVIDUAL

INDEPENDIENTE. Trucchia: en el primer gol demasiado estático; algunas dudas; **Madruga:** noche negra; **Pavoni:** sin lucir el mejor del fondo; **Mircoli:** mal; **Pastoriza:** trajinó mucho y jugó muy poco; **Acevedo:** fuerza; solo fuerza; **Bernao:** Mareque le dio muchas ventajas; debió haber sacado más provecho; **De la Mata:** intentó algunas paredes; muy poco; **Yazalde:** presente para definir; **Savoy:** el más claro; **Tarabini:** el más peligroso; **Fortunato:** muy por encima de Madruga.

COLON DE SANTA FE. Drago: sin medida en las salidas; mal en el segundo gol; **Jáuregui:** Tarabini le resultó muy difícil; **Lezcano:** sacó sin tino; el primero de Independiente fue obsequio suyo; **Sanitá:** el mejor de los zagueros; **Mareque:** no pudo con Bernao; **Tardivo:** mucho dominio y mucha parsimonia; **Balbuena:** algunas malas; **O. Medina:** peleó mucho; nada más; **Borgogno:** cuando entró Fortunato se le acabó la libertad; **Colman:** el mejor; **Ceballos:** algo más que un buen gol.

OPCION DE LOS ROJOS. Savoy, cerca del arco de Colón, falla en su intento de tirar sobre la valla en buena situación. Independiente perdió así una gran ocasión. El empate fue justo.

BRONCA GALLEGA POR EL ESTADIO

LA CORUÑA, 17 (EFE). — El encuentro deportivo de la Coruña-Real Madrid, perteneciente a la segunda fecha del campeonato español de liga, se jugará el próximo domingo, día 22, en el Ferrol del Caudillo, según comunicó la directiva del club gallego.

En la actualidad existe un pleito en torno al coruñés estadio de Riazor entre el Ayuntamiento de la Coruña y la directiva del equipo y, en tanto no se resuelva, está decidido a jugar sus partidos en el estadio Manuel Rivera de la cercana ciudad.

El Coruña, por el momento, puede disponer de todo el estadio de Riazor, salvo la tribuna presidencial, que el Ayuntamiento de la capital quiere reservarse.

Para hoy está anunciada una reunión entre el Ayuntamiento y la directiva, a fin de hallar una solución. Mientrac tanto, el anuncio del cambio de escenario ha producido fuerte impacto en la afición.

● ZAPATO DE ORO

PARIS, 17 (Reuter). — Eusebio, el famoso delantero del equipo de fútbol Benfica, de Portugal, recibió el trofeo —consistente en un botín de oro—, como máximo goleador de la última temporada europea.

Eusebio, quien también ocupó el primer puesto entre los goleadores durante el último campeonato mundial de fútbol, anotó 42 tantos para su equipo

El trofeo otorgado por la revista semanal francesa France-Football, le fue entregado a Eusebio en el transcurso de una comida ofrecida en el restaurante Le Doyen, en los Campos Elíseos.

la gota que faltaba
CARQUEJA TROP
GOTAS
Extracto Fluido
Para después de comer bien
Colagogo. Colerético y Digestivo de origen natural, protege a su hígado, normaliza su digestión.
PIDALA EN SU FARMACIA

MALA CONDUCTA CARA

Los Correntinos Pierden el Match

Pasado mañana, el Tribunal de Penas de la AFA considerará el expediente relacionado con el escándalo producido, el domingo último, en la ciudad de Corrientes, en ocasión del partido entre las primeras de Huracán (Corrientes) y Banfield, por el torneo Promocional.

De acuerdo con los antecedentes recibidos, se estima que el cuerpo disciplinario otorgará el partido como ganado a los banfileños, quienes se imponían por 1 a 0 al finalizar el primer tiempo; fue entonces cuando el juez Dellacasa decidió suspender el partido, al considerar que no se le ofrecían suficientes garantías.

El mismo jueves se dará vista al club correntino, para que haga llegar su defensa y luego determinar el castigo definitivo que le corresponderá. De todas maneras, nada hace pensar que pueda evitarse la clausura del estadio de Huracán y, con respecto a los jugadores expulsados (Caballero y Barreto) podrían ser sancionados con penas redimibles por multa.

Es necesario que se proceda con la severidad prevista, puesto que resulta inadmisible que los clubes del interior se sumen, no bien comenzada su participación en los torneos oficiales, a una actitud de intemperancia que puede derivar en un desastre. Si el público desea presenciar puñetazos, empujones o incidentes, concurrirá a otros lugares; pero va a las canchas, pretendiendo ver fútbol. Eso es lo que los equipos deben tratar de ofrecerle, de acuerdo con sus posibilidades.

● LESIONADOS

Ayer fueron revisados, en el consultorio de la AFA, el árbitro Dellacasa y el comisario deportivo Carlos Vergara, quienes actuaron en el partido de Corrientes. Dellacasa presenta un hematoma en la pierna derecha, producto de un puntapié. Vergara, una herida cortante en la espalda.

SILVEIRA, PARDO, RINALDI Y DREYER: 30 DIAS EN DEVOTO

Esta vez el asunto salió mal. Así deben pensar Silveira y Pardo, de Boca Juniors y Dreyer y Rinaldi, de River Plate, que en el partido de reserva entre los clásicos adversarios de la AFA, se tomaron a golpes de puño, provocando un serio incidente. El informe del juez, que los acusó de agresión a requerimiento del oficial de policía a cargo de la vigilancia en el estadio Monumental, decidió que los cuatro jugadores cayeran bajo las disposiciones del edicto de policía que reprime los desórdenes en las reuniones deportivas.

De esa manera, pese a las gestiones de los dos clubes, los cuatro detenidos fueron alojados en la cárcel de Villa Devoto, donde llevan ya seis días de encarcelamiento. El jefe de la Policía Federal resolvió aplicar la pena máxima a los inculpados, que deberán así permanecer 30 días en la cárcel. Si bien a primera vista aparece como muy severa la sanción, que no considera si hay o no antecedentes en los acusados, la medida es lógica dada la falta de cordura demostrada por los jugadores profesionales en los últimos tiempos.

SELECCION ACTIVA CON PERFUMO COMO CAPITAN

El interventor de la AFA quiere que la selección esté en actividad y que no se detenga su preparación. En ese sentido viajará a Santiago de Chile en estos días un emisario de la Asociación para tratar con los dirigentes chilenos la realización de dos partidos por la Copa Dittburn, que debían efectuarse ya y que fueron postergados sin fecha oficial. Perfumo es el nuevo capitán de la selección y Andrada, el subcapitán.

EL DOMINGO. Gimnasia y Esgrima de La Plata solicitó a Almagro que el partido entre ambos equipos por el torneo de Reclasificación, sea pasado del sábado al domingo próximo.

PELOTA. El asunto de la pelota que se ha puesto en vigencia para que nuestros jugadores se pongan a tiro con dicha herramienta cuando se enfrenten con equipos europeos, va en camino de desatar una polémica.

En el primer momento los jugadores encontraron que esa pelota, más liviana que la que se usa en Argentina, implicaba una mayor atención pero aceptaban que se trataba de una experiencia interesante. Sin embargo, después de este domingo, ya hay quienes culpan al implemento, de los problemas para marcar goles en unos casos y para evitarlos en otros. Habría gestiones para aumentarle el peso o simplemente eliminarla. Al interventor en la AFA, le gusta e insistiría en la experiencia.

EN BOCA: Se anuncia que Nicolau no jugará en el próximo cotejo de los boquenses el domingo. Será reemplazado por Jorge Fernández.

EN HURACAN: Tres lesionados en Huracán que preocupan. El oriental Vera, crack del momento; el delantero Olmedo y el volante Tito Gómez, están resentidos y se duda de que puedan jugar el domingo.

EL CICLON: En San Lorenzo hay ansiedad por la recuperación de Calics, Rendo, Villar y Veglio.

EN MENDOZA: Jugarán hoy amistosamente, en aquella capital cuyana, San Martín y Newell's Old Boys.

AGASAJO A RATTIN: El zaguero Perfumo, de Racing, ofrecerá una comida a Rattin, que celebra sus 12 años en primera división. El agasajo se hará en el restaurante de Perfumo.

STILES QUEJOSO, PUES SE HABLA MAL DE SU CONDUCTA

MANCHESTER, Inglaterra, 17 (Associated Press). — Los partidarios del club de fútbol Manchester United, próximo rival de Estudiantes de La Plata para la serie por la Copa del Mundo, están indignados por los comentarios que llegan de la Argentina criticando a Bobby Stiles, uno de sus ídolos. Según se ha dicho, el director técnico de Estudiantes, Osvaldo Zubeldía, ha advertido a sus jugadores que "se cuiden de Stiles, porque juega sucio, reparte leña y escupe".

Stiles, figura estelar del conjunto nacional que ganó la copa mundial en 1966, dice: "Nunca le he escupido a nadie. Al contrario, me ha tocado algunas veces y fueron sudamericanos los que me escupieron". Los aficionados están irritados y han escrito muchas cartas en defensa de Stiles.

Mariano Mangano, presidente de Estudiantes, almorzó con Matt Busby, director técnico del Manchester. Oficialmente se trataba de ultimar los detalles para el partido que se jugará aquí después del encuentro en Buenos Aires, pero sin duda se mencionó lo que ha dicho contra Stiles.

Todavía quedan resentimientos entre ingleses y argentinos porque en 1966, en la ronda de cuartos de final, fue expulsado Antonio Rattin y en el partido entre Celtic, de Glasgow, y Racing, de la Argentina, en Montevideo, hubo una gresca casi sin precedente en la historia del fútbol. Cuatro del Celtic y dos jugadores de Racing fueron expulsados.

Todo hace pensar, de acuerdo como se vienen desarrollando los acontecimientos previos al match que todo finalizará con normalidad.

Boca, River Plate y Lanús Colaboran

Osvaldo Zubeldía concertó para Estudiantes de La Plata 3 partidos de práctica a jugarse esta semana en la cancha de Boca Juniors. El primero será mañana y enfrentarán a los boquenses. El viernes próximo su adversario será River Plate, por un ofrecimiento de la entidad de Núñez; y finalmente, 2 días después —el domingo—, Lanús hará el papel de un activo "partenaire", para ir completando la preparación de el equipo platense. En los tres casos —por expresa y comprensible disposición de Zubeldía— los cotejos se realizarán sin la presencia de público.

ZUBELDIA: EL PLAN ES DE VIDA O MUERTE

Hoy, Estudiantes de La Plata dio comienzo al plan que Osvaldo Zubeldía ha denominado "de vida o muerte". Esta tarde, una práctica intensa en el field de las calles 1 y 57, a puertas cerradas. El director técnico estudiantil quiere "una concentración de total aislamiento" y por ello no se ha decidido aún en qué lugar será reunido el plantel hasta esperar el momento del match final con el Manchester United que, como se sabe, se jugará el miércoles 25 a las 21 horas, en la Bombonera.

En el primer momento estaba resuelta la concentración en La Candela, pero luego surgieron algunas dudas. En la visita que realizaron ayer los doctores Solari y Marelli, con Zubeldía y otros dirigentes al campo boquense se admiraron de las amplias instalaciones, pero a la vez se encontraron algunos problemas. A Zubeldía no le pareció el lugar tan aislado, opinando que el Country Club, en City Bell sería preferible, después de todo. La elección se hará entonces al término de la práctica, y en un ómnibus especial irá el plantel al sitio elegido.

Detroit Mo. Co.

OFRECE

Pre-Curso Carburación y Electricidad del Automóvil

GRATIS

Para todos aquellos con o sin experiencia que desean labrarse un porvenir con interesante perspectiva de progreso

Presentarse de 9 a 12 y de 15 a 21 horas en:

BACACAY 2672 2 cuadras Rivadavia 7200 (Flores)

LOS INGLESES VERAN EL PARTIDO POR TELEVISION, VIA SATELITE

LONDRES, 17 (Reuter). — El partido de fútbol entre Estudiantes de La Plata (de Argentina) y Manchester United (de Inglaterra), por la final del torneo intercontinental de clubes, que se disputará en Buenos Aires el próximo día 25, podrá ser seguido en las pantallas de televisión británicas en una transmisión que será posible gracias a la más reciente estación de comunicaciones por satélite inaugurada recientemente en Longovillo (Chile).

Una grabación de los pasajes sobresalientes del encuentro, que ha suscitado enorme interés en la afición británica, será llevada en avión desde Buenos Aires a Santiago de Chile, y desde la estación de Longovillo, próxima a la capital chilena, se transmitirá esa grabación hasta la estación británica de Goonhilly, vía el satélite de comunicaciones "Intelsat".

REACONDICIONAMOS

A NUEVO EL MOTOR DE SU DODGE

D-100 y D-400 (Ind. Arg.)

EN SOLO 2 DIAS

CON CERTIFICADO DE GARANTIA

...ADEMAS Reacondicionamos A NUEVO motores

IKA 4 y 6 cil. - DI TELLA TORNADO - RENAULT

Mercedes Benz OM-312 y OM-321 y Rastrojero Borgward (Diesel).

REPUESTOS LEGITIMOS

FACILIDADES DE PAGO

DE MILO S.A.I.C.

CONCESIONARIO REACONDICIONADOR DE MOTORES

AV. JUAN B. ALBERDI 7358

T.E. 68-2404/9246/9937 - Bs. As.

CON SOLO $7.000 SON SUYOS!

- 1 ROPERO 2 METROS
- 1 COMODA
- 1 CAMA 2 PLAZAS
- 1 ELASTICO DE 2 PLAZAS
- 2 MESAS DE LUZ
- 2 CRISTALES P/MESAS DE LUZ
- 1 CRISTAL P/COMODA
- 1 MARCO CON ESPEJO
- 1 COLCHON 2 PLAZAS
- 1 BANQUETA

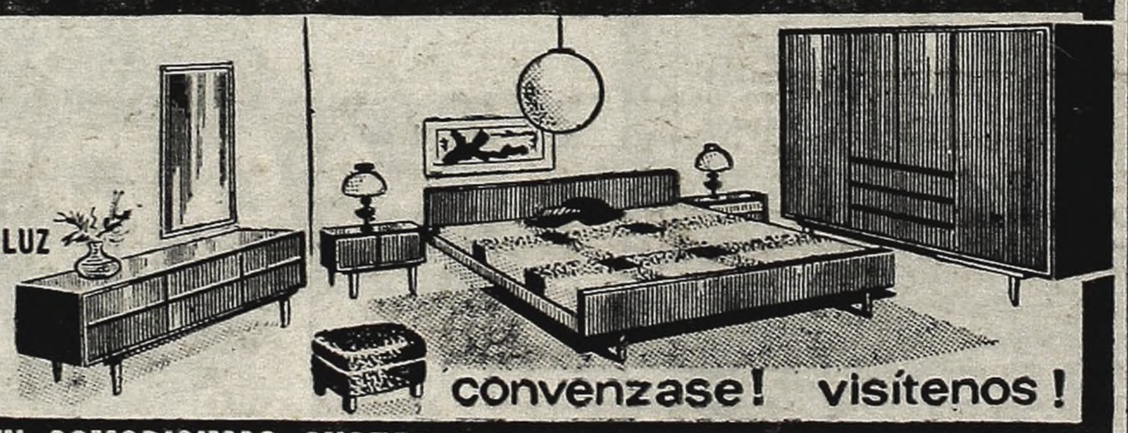

convenzase! visítenos!

Y EL SALDO EN COMODISIMAS CUOTAS A 10, 20, 30 ó 40 MESES

PRESTAMOS PERSONALES

Adherida al Banco Central Circular B-578

PARA LOS NOVIOS

RESERVEN SUS MUEBLES A PRECIOS DE HOY.

SE LOS ENTREGAREMOS CUANDO LOS NECESITEN MANTENIENDOLOS EN DEPOSITO SIN COBRAR NINGUNA CLASE DE GASTOS

MUEBLES ESTRELLA

UNICA DIRECCION RIVADAVIA 7733

CORLETTI PERDIO EN LOS ESTADOS UNIDOS

SAN FRANCISCO, 17 (EFE) — Volvió a perder, en su segunda presentación, el boxeador argentino Eduardo Corletti. En esta oportunidad lo derrotó, por decisión, el peso pesado Roger Rischer, que pesó 89,357 kilos, en tanto Corletti pesó 89,811. Corletti, que antes perdiera por K.O. ante Albien "Blue" Lewis, esta vez acosó a su rival sobre el final, y acaso no haya merecido un fallo decididamente desfavorable.

TIEMPO

MINIMA, a las 4.10 horas: 11º

MAXIMA, a las 13.20, 15º7. **Humedad:** 68 %. **Pronóstico para hoy:** Parcialmente nublado con vientos leves del sector norte. Temperatura en ascenso. **Para mañana:** Vientos inestables.

BONAVENA PUEDE SER MONARCA

MIAMI, 17 (De nuestro enviado especial, Manuel Sojit, "Córner"). — La pelea entre Floyd Patterson y Jimmy Ellis por el título mundial, pudo verse casi con perfección a través del satélite "Pájaro Madrugador", en esta ciudad.

Esperábamos un mejor combate entre estos dos hombres, de una categoría en la que si no se produce el nocaut sobreviene irremediablemente el aburrimiento, por lo lento de las acciones.

Personalmente, vi ganador a Ellis. En mi tarjeta le asigné 9 vueltas contra 5 de Patterson, y 1 de empate. El árbitro argentino Carlos Escudero, en cuya casa presencié el combate, tenía más diferencia aún: 11-3-1.

Pero considero que Ringo Bonavena, después de vencer con toda holgura a Leotis Martin, está en buen momento para ganar el título mundial, en la pelea que posiblemente se concrete para antes de fin de año.

Ellis, sin duda un buen boxeador, no tiene la jerarquía que requiere un monarca, y no ha evidenciado mayores progresos. Por supuesto que con esto no queremos significar que la pelea pueda resultar fácil para Ringo. Pero que tiene chance, de eso no hay duda.

Según Mike Malitz, hará el ofrecimiento a Bonavena ni bien llegue a Nueva York; pero, atención, que la gente del Madison está decidida a hacerlo pelear con Frazier.

PIERO DEL PAPA, SU POSIBLE ADVERSARIO

...Y en el orden local, también hay noticias sobre "Ringo", el flamante papá de Natalio Oscar. El sábado 5 de octubre será protagonista de la reunión del Luna Park. Como se sabe, para ese día estaba prevista la pelea entre Accavallo y Severino por el título mundial, pero fue postergada oficialmente para el 2 de noviembre, tal como anticipáramos en forma exclusiva.

Ahora lo que se trata de determinar es el rival de "Ringo": descartado Ray Patterson, que fue noqueado en la preliminar de su hermano el sábado último, las mayores posibilidades existen en torno a Piero del Papa, precisamente su noqueador y campeón de Europa. Pero no se descarta algún otro nombre norteamericano.

KID GAVILAN SE ASILO EN EE.UU.: ESTA CASI CIEGO

MIAMI, Florida, 17 (Associated Press). El ex campeón mundial de boxeo de peso welter, Kid Gavilán, cuyo verdadero nombre es Abelardo Gonzalez Fernández, llegó hoy en el vuelo del puente aéreo para refugiados, a fin de vivir en el exilio en Nueva York. El ex púgil, de 42 años, que está medio ciego, dijo que había tratado de salir de Cuba desde que Fidel Castro asumió el poder en 1959, pero que no se lo permitieron.

"Me dijeron que tenía que trabajar en las granjas antes de poder salir, pero yo no estaba en condiciones de hacerlo porque sufro de dolores musculares", dijo a los periodistas. Kid Gavilán declaró que en los últimos tiempos desarrollaba actividades religiosas para los Testigos de Jehová, y comentó que **"los comunistas pienden que una persona no debería tener religión"**.

POR ELEGANTES Y BIEN VESTIDAS...

SON UN EXITO SIN PRECEDENTES!

COCINAS OROAzul

Una auténtica garantía!

CON SPIEDO ELECTROGIRATORIO.

YA LUCEN "VESTIDAS DE GALA" EN TODOS LOS HOGARES CON HERMOSAS PIEZAS FERRUM SIN COSTAR UN PESO MAS.

Ahora las cocinas OroAzul son el éxito de ventas más sensacional Todas las amas de casa del país piden las "cocinas vestidas" Y no es para menos. Ya se habían impuesto solas, pero ahora acompañadas son la línea mimada del país. Pida ya mismo al comerciante las "cocinas vestidas". y no pague un peso más!

Modelo Olimpia. Amplio horno con iluminación interna y ventana visor de corte moderno. Con tres piezas Ferrum 501 en brillantes colores **Modelo espacial.** Con spiedo electrogiratorio, quemador con placas refractarias y generador de rayos infrarojos. Con tres maravillosas piezas Ferrum de lujo. **Modelo Ecónoma** Horno monoblock totalmente aislados De excepcional rendimiento. Con un juego FERRUM LIMAY de delicado color verde

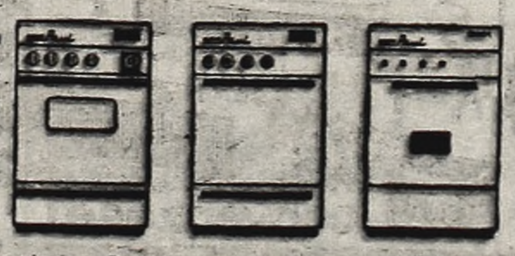

Unicos fabricantes VAINER S.A.
Av. Balcarce 450 Tel. 755-0139/0251
San Martin (Prov. de Buenos Aires)

símbolo de seguridad

JUAN JOSE GIMENEZ Vicente López 473 Monte Grande	CASA POLIN Rivadavia 9625 Capital	MITRE T.V. S.C.A. Av. Mitre 1142 y Av. Payón 1054 - Avellaneda	ALCIDES MAGNANI STELA ALPINA Moreno 750 - Merlo	POLICLINICO HOGAR Ruta 8, Esq. Alem San Martín
CASA MINTRONE Entre Ríos 1009 Capital	ALVAREZ Y Cía. Rivadavia 490 Escobar	CASA EDISON S.A. Rivadavia 11338 Capital	CASA GARLISI Nogoyá 3132 Capital	CUIMAS Y Cías. Suipacha 861 Capital

MUTILADO: DECLA

TRANQUILO DESCANSO DEL DOBLE HOMICIDA

UN MEDICO LO EXAMINO: DIJO ESTA BIEN ★ MAÑANA LO LLEVARAN POLICIAS PUNTANOS

Oscar Rolando Domínguez, el hombre que mató a tiros y puñaladas a su tía Marta Tallata de Vives Catazú y a su primo José, en Naschel, provincia de San Luis, continúa alojado en la seccional 5ª de policía de esta capital. Como lo informáramos, Domínguez, impulsado por los remordimientos nos confesó su crimen y luego se entregó en CRONICA. Mansamente aguardó a la policía en la puerta de acceso de nuestro diario, Riobamba 280. El doble homicida ha quedado a disposición del juez González Bonorino.

El detenido se encontraba en una dependencia administrativa de la seccional 5ª; a su pedido fue trasladado a un calabozo, "para poder descansar mejor", dijo. Durmió tranquilamente, por la noche. Durante la jornada anterior fumó mucho y comió dos veces; milanesas y ensalada; abundante fruta. El mismo menú en ambas oportunidades. Esta mañana desayunó y continuó consumiendo cigarrillos en abundancia.

Por orden del magistrado de exhorto, un médico examinó al detenido. Dictaminó que se encuentra en perfectas condiciones físicas y mentales. En su informe señala que no revela reacciones negativas siquiátricas y que, a su juicio, se encuentra en estado emocional normal.

En contradicción con lo que antecede la jefatura de policía de San Luis informó que Oscar Rolando Domínguez estuvo internado durante cierto tiempo en el instituto siquiátrico del hospital de esa provincia. De acuerdo al diagnóstico obtenido por la policía, Domínguez tenía las facultades mentales alteradas. Su recuperación posterior permitió que los médicos dispusieran fuera dado de alta.

La Jefatura de Policía de San Luis informó este mediodía que una comisión policial se dirigió a esta capital. La integraban funcionarios de la jefatura de Villa Mercedes, que partieron en automóvil en la víspera, arribando a la comisaría 5ª de la Capital Federal en horas de la mañana de hoy. Los policías puntanos partirán de regreso a San Luis mañana, llevando al doble homicida.

La comisión policial de San Luis interrogó brevemente esta mañana al doble homicida, pero no trascendió el resultado. Posteriormente las autoridades puntanas se dirigieron al juzgado del doctor González Bonorino para salicitar el exhorto correspondiente para poder trasladar a Domínguez a San Luis, donde quedará a disposición del juez doctor Becerra, magistrado que entiende en la causa iniciada por el doble crimen ocurrido en la localidad de Naschel.

● **EL DOBLE CRIMEN**

Oscar Rolando Domínguez dijo en CRONICA, que había ultimado a sus parientes enceguecido ante la resistencia que le opusieron. Recordó que la señora Marta Tallata de Vives Catazú y su hijo José le habían negado un préstamo de 100.000 pesos. Ese fue el motivo -aseguró- de que planeara asaltarlos en su domicilio de la localidad de Naschel, distrito de Chacabuco.

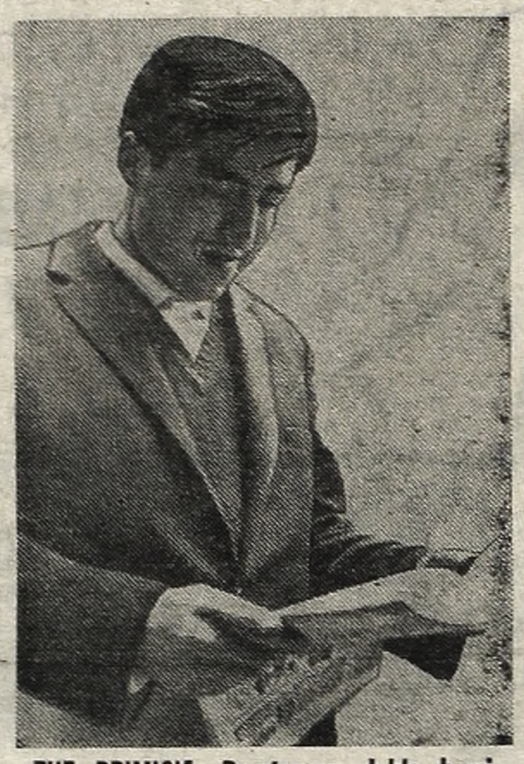

FUE PRIMICIA. Domínguez, doble homicida en primera página. Al ver su fotografía, sonríe. La procesión va por dentro.

"En la madrugada del 10 del corriente —explicó Domínguez— me dirigí a Naschel en una motoneta que tenía en mi poder para vender. ¡Todavía me acuerdo de todo, bien patente! Llevaba un revólver y un cuchillo y una linterna. Me puse el cuchillo al cinto. Lo había comprado en un viaje que hice a Mendoza. Primero estudié el terreno. Salté una puerta de alambre tejido que daba al patio de los fondos de la casa. Traspuse después una puerta más chica, pero cuando quise entrar al dormitorio de mi primo (eran las 3 o las 5 de la mañana, no me acuerdo bien) encontré que la puerta estaba cerrada con llave. Era de vidrio. Lo rompí con la culata del revólver y por la abertura metí la mano. Descorrí el cerrojo y entré en la habitación. Llevaba en mi mano izquierda la linterna. En la otra, el revólver".

Domínguez prosiguió su relato: "Cuando sintieron el golpe que di al vidrio, se despertaron los dos. Yo les dije: ¡No se mueva nadie! ¡Me van a dar toda la plata y también las alhajas! Entonces ellos comenzaron a gritar. En ese momento me enceguecí y les di con todo. ¡El revólver y el puñal! Tuve una especie de conmoción mental. La señora tenía 54 años y el hijo 27. Cuando me di cuenta de lo que había hecho, sentí una tremenda impresión, pues era algo que nunca había cometido: un crimen. Me escapé sin robar nada. Pero antes me quedé como media hora mirando la sangre y todo ...".

El cuchillo lo tiré en el patio de la casa y el revólver lo arrojé al campo, entre Naschel y La Toma; fui para el negocio, dejé allí la motoneta y agarré 20.000 pesos que tenía para cualquier cosa; tomé un ómnibus que me llevó hasta La Carlota, en la provincia de Córdoba; por la tarde, tomé otro que salía para Rosario; allí estuve 4 días, desde la noche del martes..."

"En Rosario paré en el hotel Marconi; para que me admitieran falsifiqué la libreta de enrolamiento y me puse el nombre de Juan Carlos Bustamante; me acordé de un teniente primero que yo quería mucho en la época del servicio militar; siempre me hubiera gustado haberme parecido a él, y por eso me decidí llamar así; después me vine en tren a la capital, y paré en el hotel de Pueyrredón 915. El domingo a la mañana compré el diario de San Luis para saber noticias del hecho; cuando leí me entró un gran remordimiento; recién en ese momento tomé conciencia de la macana que había hecho y decidí entregarme; no me queda nada de la plata que traje.

"Estoy dispuesto a pagar mi culpa, a reparar el daño; ya sé que no puedo hacerlo, hasta con cadena perpetua. El hombre que hace macanas después se las tiene que aguantar; le digo más: si hubiera tenido plata me hubiera entregado igual."

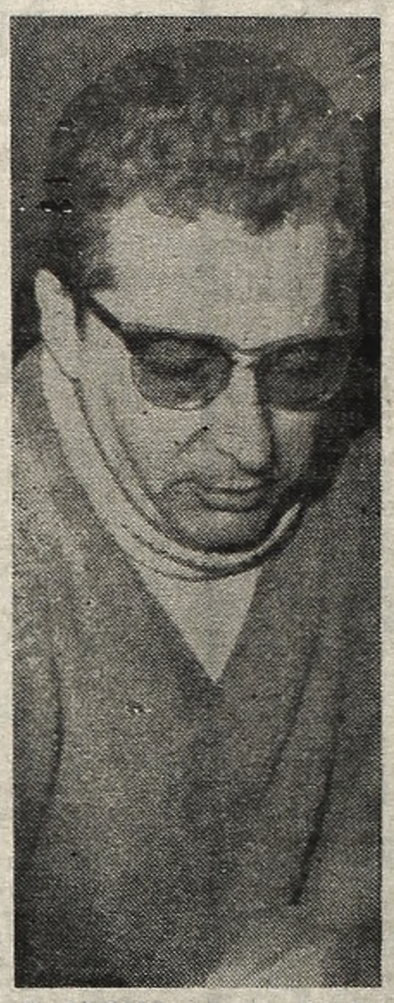

EL ACUSADO. Dijo que tiró la cabeza al río dentro de una caja, pero ahora lo desmienten.

ESPIÑEYRA NO

TEXTO DE JUAN

Espiñeyra no arrojó la cab Paraná de las Palmas. O, por forma que lo había declarado. la policía presenta una fisura. lle importantísimo, que posibler de todo lo actuado. Es tal vez e muchos interrogantes. Fundam realidad a Ruiz? Si lo hizo, ¿

Cuando en el interrogat había hecho con la cabeza Espiñeyra manifestó que las h Que compró una caja en un de pesca; que las colocó de kilos de clavos, arrojándola e las Palmas, que no supo dete

● **ESTUVO EN EL TIGRE**

Es verdad, sí, que Espiñey días estuvo en el Tigre. Allí ría", matrícula 23503, propie ni, que se encontraba amarra alquiló indicándole a Pagani el recreo "Yacaré".

Su aspecto era absoluta ninguna nerviosidad. Subió de madera, de aproximadam que no abandonó en ningún conversó animadamente con de actualidad, haciendo un el

Cuando la "Ana María" el Paraná de las Palmas, en se dirigió hacia la popa de vando la caja en sus manos atención, pero a los pocos m traba a su lado prosiguiendo

En tales circunstancias que no llegaría hasta el "Ya sara al embarcadero del Tig Fue un viaje mucho más cort Que, además, le reportó un por cuanto Espiñeyra, aparte

FRUSTRADO ROBO CENTRO: MALEANTE

Alarma entre los numerosos peatones que circulaban por el lugar provocó el frustrado asalto consumado a las 16.30 en el edificio situado en Talcahuano 178. En el 7º piso un señor que llevaba un portafolio con dinero, se disponía a descender cuando fue amenazado de muerte por dos individuos armados con revólveres.

La víctima no se amilanó y comenzó a pedir auxilio. Los asaltantes optaron por darse a la fuga por las escaleras en el preciso momento en que llegó un suboficial de la seccional 3ª, que intentó detenerlos entre el 4º y 5º pisos. El policía efectuó un disparo al aire y consiguió dominar a uno de los asaltantes, mientras que el restante consiguió ganar la calle, siendo perseguido por un empleado del mismo edificio.

El delincuente tomó por Talcahuano y al llegar a Cangallo intentó extraer un revólver, razón por la cual el empleado abandonó la persecución. El atracador detendo fue conducido a la seccional 3ª.

Cabe señalar que las autoridades de esa seccional informaron que se estableció que el delincuente detenido y el prófugo son hermanos, pero se negaron a proporcionar la identidad de los mismos para no entorpecer la investigación.

● **INFANTICIDIOS**

Un grupo de obreros que se hallaba levantando una

VISITAS: ELEGANTE PRINCESA Y UNA "EMPERADORA" DEL AIRE

Llegaron esta mañana a nuestro país dos mujeres que han logrado gran notoriedad mundial. Se trata de la princesa italiana Luciana Pignatelli, una de las 10 mujeres más elegantes del mundo y Jacqueline Auriol, que tiene varios records en vuelos supersónicos.

Como resulta muy arriesgado hacer juicios sobre la elegancia nos limitaremos a hacer un inventario de la forma en que iba vestida la princesa, cuando los periodistas la entrevistaron, recién bajada del avión, en Ezeiza, luego "de 15 horas de un viaje matador". Alta, ojos azules, perfil con aire egipcio, Luciana lucía un tapado blanco, medias caladas azules, zapatos del mismo color, de taco bajo, guantes negros, cartera roja, varios anillos y pulseras exóticas de oro, anteojos ahumados de color verde muy claro. El conjunto, no obstante, resultaba bastante armónico. "Me gustan las minifaldas, siempre que las piernas sean bellas", dijo sosriéndose. Sobre la mujer argentina opinó que las que ella había conocido eran elegantísimas; "no me importa mucho como vistan los hombres, basta que sean buenos mozos", agregó sugestiva después.

—"¿El color de moda en Europa?" —"El gris".

● **LOS OVNI**

Jacqueline Auriol, nuera del ex presidente de Francia y verdadera "emperadora" del aire, vuelve a la Argentina despusé de dos años.

—¿Qué piensa usted de los OVNI?

—Bueno, yo no he visto ninguno, pero espero verlos aquí..., todo puede ser.

Jacqueline, que tiene varios records de velocidad aérea (en un Mirage III, marcó 2.030 kilómetros por hora, en circuito cerrado) viene a participar en la reunión de la Organización Internacional Aeronáutica que debe celebrarse en noviembre en esta capital.

VER UN OVNI. Jacqueline Auriol, la famosa aviadora supersónica francesa, nunca vio un OVNI, pero piensa verlo aquí. La "emperadora" del aire arribó esta mañana al Aeropuerto Internacional de Ezeiza irradiando simpatía y se mostró ocurrente.

CREDITOS a SOLA FIRMA
EN DIEZ CUOTAS IGUALES
PARA VESTIR Y CALZAR AL HOMBRE, A LA MUJER, A LOS NIÑOS Y AL HOGAR
TIENDA • CALZADO • BAZAR • MUEBLES • ART DEL HOGAR
SIN FIADOR - SIN CODEUDOR - SIN GARANTE - SIN ANTICIPO
CREDITOS DE BUENA FE - SU FIRMA BASTA Y SOBRA
TIENDA VENUS
LYNCH 3955 - N. POMPEYA - T. E. 91 - 0950
CASI ESQUINA Av. SAENZ AL 1100
A media cuadra de la iglesia de Nueva Pompeya

ARO EL LANCHERO

NO TIRO AL AGUA LA CAJA EN LA QUE DICE HABIA COLOCADO LA CABEZA

N MANUEL CARRIL, FOTOGRAFIAS DE MARIO CARLOS PAGANETTI, ENVIADOS ESPECIALES DE CRONICA

cabeza y las manos de Ruiz al por lo menos, no lo hizo en la do. Su estudiado recitado ante ra. Es un detalle. Pero un deta- blemente obligue a una revisión ver el hilo que permita establecer damentalmente uno: ¿Mató en actuó solo o oculta a alguien? policial se le preguntó qué y las manos de "su víctima", había traído a Buenos Aires. a casa de venta de artículos entro juntamente con varios en un punto del Paraná de determinar.

yra hace aproximadamente 15 alquiló la lancha "Ala Ma- lad de Aníbal Esteban Paga- da junto al Tigre Hotel. La que quería trasladarse hasta

mente normal. No mostraba la lancha portando una caja mente 50 por 50 centímetros, momento. Durante el viaje Pagani sobre distintos temas gio de las bellezas de la zona. se encontraba navegando por un momento dado, Espiñeyra la embarcación, siempre lle- . Pagani no le prestó mayor inutos nuevamente se encon- la conversación.

indicó al patrón de la lancha caré", ordenándole que regre- re Hotel. Así lo hizo Pagani. del que se había programado. magnífico beneficio al lanchero del precio convenido, le hizo un regalo de 5.000 pesos. Aquél bajó de la lancha **llevando siempre la caja...**

Todo lo informado fue relatado por Pagani, que vive en Querandíes 230, Tigre, a las autoridades de la Prefectura Marítima. Allí se labró el acta correspondiente, que fue remitida a la policía de esa ciudad del Gran Buenos Aires.

● MUCHOS INTERROGANTES

MAR DEL PLATA, 17 (De nuestros enviados especiales). — Muchos, demasiados interrogantes en el apasionante suceso en que ha derivado el homicidio de "Aníbal Roberto Ruiz", con posterior descuartizamiento por parte de su confeso asesino Héctor Luis Espiñeyra. Tantos interrogantes que nos obligan al encomillado del nombre de la víctima. Porque vuelve a surgir este interrogante: ¿será del contador de la firma Noel el cuerpo mutilado que se halló en la playa Las Palomas?

Hubo un "reconocimiento" de familiares, sí, pero en condiciones para nada ideales. Luego, cuando ya el cuerpo mutilado estaba en avanzado estado de descomposición se procedió a exhumarlo para hacer cotejos y verificaciones, también en condiciones nada ideales.

En nuestra información de ayer aceptábamos muchas de las afirmaciones de Espiñeyra ante la policía, lógicamente con las reservas del caso por no poderse probar lo contrario de lo que él decía, pero en un punto estábamos absolutamente convencidos de que ocultaba la verdad: en lo referente a que había sido el único participante en el crimen. Que lo había matado; que lo había descuartizado; que había llevado parte del cuerpo a "Las Palomas" y la cabeza y las manos a otro lado, enterrándolas y posteriormente retirándolas para hacerlas desaparecer en el Paraná de las Palmas. Todo eso, era imposible que lo hubiera realizado sin ninguna ayuda. Pero Espiñeyra insistió e insiste en que él, únicamente él, realizó toda esa tarea.

Otro aspecto de este apasionante problema, que podría contribuir a arrojar alguna luz para su solución es el vinculado con la defraudación cometida en perjuicio de la firma Noel, defraudación en que estaban tan comprometidos Ruiz como Espiñeyra. Este la denunció muy rápidamente: Ruiz desapareció un lunes y el martes se hizo la denuncia.

Todo demasido oscuro... Se sabe positivamente que Ruiz y Espiñeyra participaban juntamente— porque juntos las organizaban—, de fastuosas fiestas, que llevaban un tren de vida muy superior al que podían permitirles sus ingresos, que compartían sus amantes de la misma manera que compartían el dinero defraudado. Eso no podía seguir hasta el infinito... En algún momento iba a descubrirse la defraudación y ambos tendrían que pagar su culpa. ¿Por qué lo mató, entonces? ¡Es infantil suponer que no supiera que una pena por defraudación es muy inferior a la que se impone por un asesinato! Tampoco pensemos que el crimen haya sido la consecuencia de un transitorio estado de emoción violenta, porque Espiñeyra ha demostrado una presencia de ánimo y una frialdad desconcertantes.

Dos importantes rectificaciones a su primitiva declaración formuló Héctor Luis Espiñeyra ante el instructor del sumario, subcomisario Fierro. En primer término manifestó que cuando declaró que había golpeado a Ruiz por segunda vez contra el suelo fracturándole el cráneo, quiso decir "que al ver una reacción de Ruiz en el suelo y creyendo que éste lo atacaría nuevamente, se avalanzó y lo volvió a golpear". Luego aclaró que "cuando dijo que había arrojado las pertenencias de Ruiz en distintos lugares", omitió agregar que "también arrojó, donde no se acuerda con exactitud, el revólver con que Ruiz lo amenazara".

Posteriormente, al ser entrevistado por los periodistas, el doctor Landaburu expresó que no tenía ninguna declaración que formular por ser un asunto "en trámite". Se le preguntó si sería el abogado defensor de Espiñeyra, manifestando que lo defendería en las dos acusaciones: por defraudación y por homicidio.

● HABLA EL HERMANO

A las 13.30 llegó a la subcomisaría de Peralta Ramos, Pedro Espiñeyra, hermano mellizo del gerente detenido como responsable del asesinato del contador Ruiz. Pedro Espiñeyra iba acompañado por el hijo del homicida y manifestó: **"Debo aceptar la terrible realidad, pero no puedo olvidarme de que es mi hermano; no siento vergüenza y lo ayudaré en todo lo que sea necesario".**

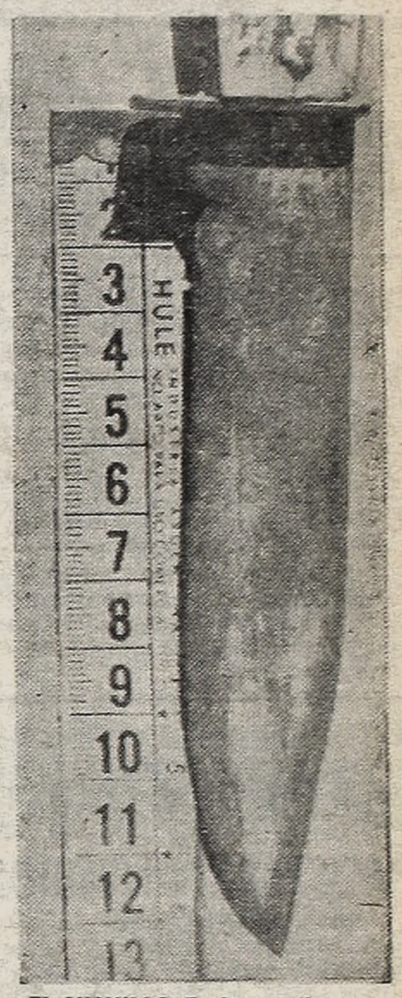

EL CUCHILLO. Espiñeyra dice que con esto lo seccionó. La hoja tiene casi trece centímetros.

EN PLENO DETENIDO

pared en el terreno situado en Thames y Niceto Vega advirtieron a las 14.40 un envoltorio de papeles de diarios, del cual salía un olor nauseabundo. Dieron cuenta a las autoridades de la seccional 25ª y poco después una comisión comprobó que se trataba del cuerpo de un niño de aproximadamente cuatro días de vida. La criatura tenía la cabeza destrozada y las piernas comidas por las ratas.

● OTRO CASO

Otro cuerpo sin vida, perteneciente a una criatura de un día de edad, fue encontrado en la margen derecha del arroyo que cruza la calle San Martín al 500, del barrio Gutiérrez, en la localidad de Don Torcuato. El hallazgo fue hecho por los vecinos en horas de la mañana, pero la policía no concurrió al lugar durante el resto del día.

● CHOQUE

LA PLATA, 17 (De nuestro corresponsal). — En horas de la tarde de hoy se registró un violento choque entre un automóvil de pequeño porte y un micro de la línea 7, en las calles 51 y 9. De resultas del mismo sufrió heridas de consideración el conductor del rodado particular, que fue internado en el Hospital Italiano. El herido fue identificado como Julio García, argentino de 22 años.

ACTOS CANCELADOS EN LA EMBAJADA CHILENA

La embajada de Chile en Buenos Aires ha resuelto, debido a las graves consecuencias producidas en el país trasandino por la sequía, suspender las recepciones que tradicionalmente ofrece a la colonia residente y a las autoridades y cuerpo diplomático para los días 18 y 19 respectivamente. Es decir que recién mañana, y con diversos actos, será celebrado el Día Nacional de Chile, en el 158º aniversario de su Independencia Nacional.

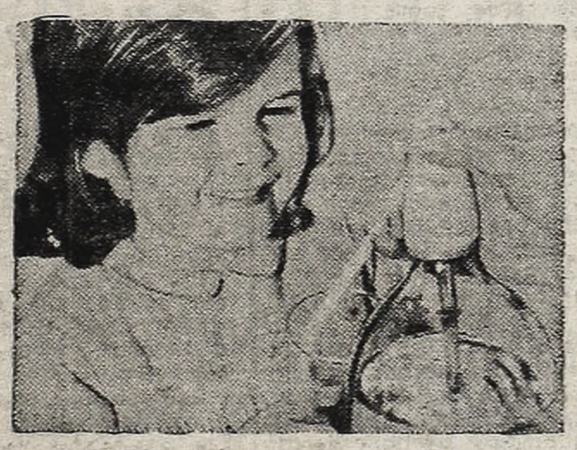

PREGUNTELE AL SIFON

SODA CON GARANTIA DE PUREZA SELLADA

La verdad está en el sifón.
Si en el tubito interior
dice IVESS, es soda pura,
soda pureza sin discusión.
Soda pura, soda IVESS,
lograda después de tres filtrados
dos ozonizados, múltiples
lavados del sifón
y capsulado del pico.

UNICA ELABORADA SEGUN NORMAS IVESS, QUE INCLUYEN EL METODO PURIFICADOR ARGOZION

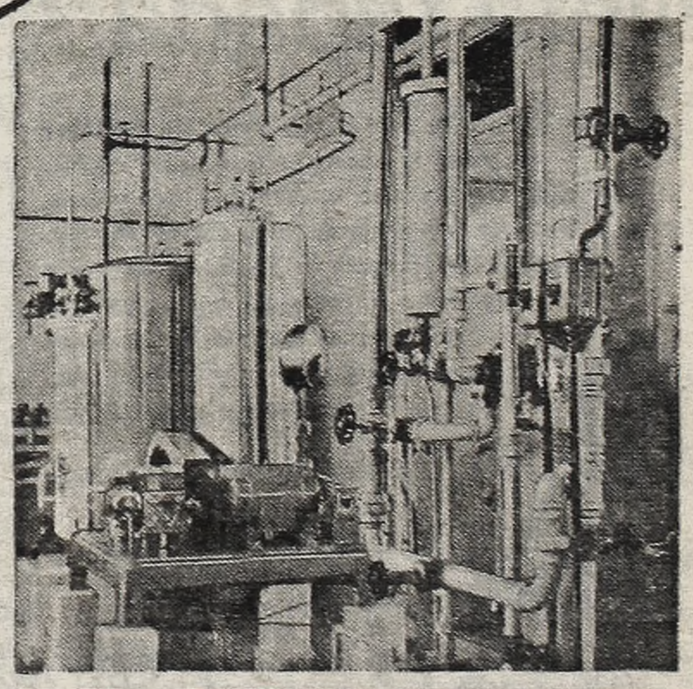

IVESS

Instituto Verificador Elaboración
Soda en Sifones

Señor Industrial, adhiera al progreso.
Elabore soda en sifones según
normas y sistema IVESS

Pueyrredón 240 - Ciudadela
Tel. 653-5465 - IVESS

HORRENDA MASACRE EN BRASIL: HALLAN AHORCADOS A UN JOVEN MATRIMONIO Y SUS TRES PEQUEÑOS HIJOS

PORTO ALEGRE, Río Grande del Sur, Brasil, 17 (EFE). — Cinco personas, integrantes de una familia, fueron halladas ahorcadas en el interior de su domicilio, a seis kilómetros de Gánguru. Los muertos son el agricultor Ervaldo Albrecht, de 2[illegible] años, su esposa, Elsa, de 24 y sus hijos, Gilberto, Rubim y Einalda, de 5, 4 y 3 años de edad, respectivamente.

Los cuerpos de las víctimas fueron hallados por los vecinos 48 horas después de producirse la muerte. Pudo comprobarse que todos fueron ahorcados con tiras de cuero.

Hasta el momento no ha podido determinarse si la muerte de la familia fue causada por un acceso de locura de Ervaldo u obedece a un asesinato por venganza.

CAOS EN INGLATERRA

Graves Daños Está Provocando la Inundación

LONDRES, 17 (Associated Press y Reuter). — Tropas de ejército, efectivos de policía y voluntarios lucharon durante toda la noche para represar las riberas de los ríos desbordados, mientras la persistencia de lluvias torrenciales añadió a las existentes inundaciones, lodo y caos en todo el sudeste de Inglaterra. Se colocaron con toda celeridad defensas de bolsas de arena en las brechas surgidas repentinamente y se difundieron advertencias de que todos los ríos y arroyos de la región afectada por la inundación se hallan en un nivel peligroso. Con millones de litros de agua descendiendo de las colinas y extendidos por los campos, no se espera un cese de los cuatro días de tormenta por lo menos hasta el jueves. Las peores inundaciones ocurridas en el sudeste de Inglaterra en el lapso de 15 años han dejado un saldo de 3 muertes, han obligado a millares de familias a abandonar sus viviendas o a refugiarse en penosas condiciones en los tejados, y aislado muchas localidades y pueblos e interrumpido comunicaciones y servicios ferroviarios y viales. Los daños experimentados por la industria y comercio y ocasionados a la propiedad se estiman ya en millones de libras esterlinas. Espérase que las pérdidas de cosechas sean en extremo graves.

El hecho de viajar en el sudoeste de Inglaterra es un asunto riesgoso. La policía se hallaba todavía en la madrugada de hoy, en busca del cadáver de una de las dos mujeres que iban en un automóvil, ahogadas por las súbitas inundaciones.

En las regiones más azotadas al sur de Londres, vehículos del ejército ayudaron a evacuar familias abandonadas. La policía y trabajadores voluntarios en socorro de todo cuanto flote están asimismo tratando de rescatar a miles de personas más en pueblos aislados.

Miembros de la Cámara de los Comunes dijeron que los meteorólogos no advirtieron el sábado el peligro que había por delante y añadieron que plantearán la cuestión en la Cámara.

Pero el jefe del observatorio, doctor Brian Mason, protestó airadamente: "no poseemos un computador lo suficientemente eficaz para hacer un pronóstico preciso sobre la lluvia".

● **TEMBLOR**

PORT MORESBY, Nueva Guinea, 17 (Reuter). — Dos intensos temblores de tierra sacudieron el sur de Nueva Bretaña, unos 800 kilómetros al nordeste de ésta, en la madrugada de hoy. Las autoridades de la defensa civil informaron que el sismo tuvo una intensidad correspondiente al grado 6,8 de la escala Richter. No se recibieron informes de Rabaul, la principal ciudad de Nueva Bretaña. De los otros centros afectados por el movimiento no se informó de daños.

URUGUAY: MATAN A UN ARGENTINO

MONTEVIDEO, 17 (ANSA). — En un incidente de características poco comunes, perdió la vida el ciudadano argentino Horacio Modesto Murphy, soltero, de 34 años de edad, que pocas horas antes había llegado aquí. El parte policial informa que alrededor de las tres de la madrugada, Murphy y un amigo intentaron ascender a un taxímetro en 18 de Julio y Convención, cuando fueron atacados a golpes de puño por dos mujeres y un hombre que deseaban utilizar los servicios del mismo automóvil de alquiler.

Agrega el parte policial que en tales circunstancias Murphy cayó al pavimento perdiendo el conocimiento, por lo que fue trasladado al hospital Maciel, donde se comprobó que había fallecido. El cuerpo no presenta lesiones externas.

crónica EN EL MUNDO

PAKISTAN: 14 MUERTOS EN UN ACCIDENTE

RAWALPINDI, Pakistán, 17 (Associated Press). — Catorce personas murieron y 26 resultaron heridas al despeñarse un ómnibus desde un puente, cayendo a un río, informó hoy la policía. El accidente ocurrió en Bhaikhan, 43 kilómetros al Este de Rawalpindi.

UN GOBERNADOR DE 26 AÑOS

CALI, Colombia, 17 (EFE). — Rodrigo Lloreda Caycedo, un joven de 26 años de edad, asumió hoy su cargo como gobernador del Departamento del Valle, una de las regiones administrativas más importantes del país, por nombramiento del presidente Carlos Lleras Restrepo.

FIESTAS PATRIAS: 16 MUERTOS

MEXICO, D.F., 17 (EFE). — Dieciséis personas resultaron muertas y ciento noventa y ocho heridas durante las fiestas que conmemoraron el 158° aniversario de la independencia mexicana. Este balance comprende desde la noche del día 15 hasta las 19 de ayer.

BOMBARDEROS RUSOS CERCA DE JAPON

TOKIO, 17 (Associated Press). — En dos incidentes separados, bombarderos soviéticos llegaron hasta cerca de la isla Kyushu, la mayor del archipiélago nipón, pero viraron sin llegar a violar el espacio aéreo del Japón, se anunció oficialmente hoy.

PRAGA BAJO UNA CONSTANTE AMENAZA DE "PULVERIZACION"

PRAGA, 17 (Associated Press). — Millares de soldados rusos rodean a Praga y apuntan su artillería pesada contra la ciudad para mantener la presión sobre los gobernantes checos. El anillo de acero de la artillería soviética es visible para cualquiera que viaje fuera de esta ciudad, ahora tranquila y triste. Cañones de grueso calibre, cohetes y proyectiles dirigidos apuntan hacia la capital desde los cuatro puntos cardinales.

Un militar dijo que hay artillería no solo para pulverizar a esta ciudad, fundada hace 600 años, sino para "matarla dos veces" si se ordenara el bombardeo.

Un breve paseo por la carretera al este de Praga, un viraje a la izquierda hacia el pueblo de Dubec y ahí se ven 24 enormes cañones en los campos de alfalfa, apuntando hacia la capital. Doce están alineados a la derecha de la carretera. Hay dos grupos de a seis a la izquierda.

Los cañones parecen ser armas de 122 milímetros, con alcance de más de 15 kilómetros

● **¿DUBCEK A MOSCU?**

PRAGA, 17 (France Presse). — El primer secretario del Partido Comunista checoslovaco, Alexander Dubcek, viajará a Moscú a fines de esta semana por petición soviética, anunció una fuente fidedigna aquí. El primer secretario del partido eslovaco Gustav Husak, y el responsable del partido de Moravia, Josef Spacek, acompañarán a Dubcek.

OTRO NAVEGANTE SOLITARIO, PERO CON BOMBACHITAS

PLYMOUTH (Inglaterra), 17 (Reuter). — El oficial de la Armada británica Nigel Tetley, zarpó hoy de este puerto de la costa Sud en una travesía solitaria alrededor del mundo, usando un par de bombachitas femeninas, de papel. El comandante —de 44 años de edad—, pidió a su esposa, Evelyn, días antes del fijado para la partida, que le comprara algunas prendas interiores prácticas, atendiendo a que no iba a disponer de tiempo para lavar, ni comodidades para planchar su ropa, a bordo del "Trimaran Victress", de 40 pies, durante su periplo, que proyecta realizar sin etapas. La señora Tetley buscó ropas interiores masculinas, de papel, pero no halló ninguna. Finalmente, optó por las de mujer: ¡360 pares de coquetas bombachitas! Tetley se propone establecer el menor tiempo en la vuelta al mundo y ganar así las 5.000 libras esterlinas ofrecidas por el "Sunday Times".

EL REBELDE GENERAL BOLIVIANO, MARCOS VAZQUEZ SEMPERTEGUI, ARREPENTIDO, SE ENTREGO ANOCHE

LA PAZ, 17 (ANSA). — El general Marcos Vázquez Sempertegui se entregó preso anoche, según comunica el ministerio de Gobierno. El ex jefe del Estado Mayor del ejército, tras su destitución, emitió una proclama de rebelión contra el presidente Barrientos desde la clandestinidad. Posteriormente fue buscado por las autoridades, que no pudieron dar con su paradero.

El ministro de Gobierno, capitán Fernández, dijo que el general Sempertegui se mostró arrepentido y pidió un trato clemente.

● **SOLICITUD**

LA PAZ, 17 (EFE). — Antonio Arguedas, autor de la entrega del diario del "Che", ha pedido se lo someta a un examen de médicos y siquiatras, para evitar —dice— "que los agentes nacionales, ejecutores de la voluntad de la embajada americana, pudieran suministrarme drogas, inyecciones, hacerme inhalar gases o someterme a torturas que pudieran alterar mi equilibrio".

MONTEVIDEO: JUICIO PARA EL INTENDENTE

MONTEVIDEO, 17 (EFE). En el correr de la presente semana se realizará el juicio político al intendente de Montevideo, general Bartolomé Herrera. El motivo determinante del juicio se funda en el hecho de que en la rendición de cuentas municipal existe una partida para indemnizar a un funcionario municipal, destituido hace 8 años, con el fin de dar cumplimiento a una sentencia anulatoria del tribunal de lo contencioso administrativo, así como en una resolución del ejecutivo comunal, según la cual se autoriza un adelanto al referido funcionario.

● **GESTIONES**

MONTEVIDEO, 17 (France Presse). — Intensas gestiones realizan las autoridades del Frigorífico Nacional con representantes del gobierno y del Banco República, con el fin de hallar una solución al conflicto que desde hace seis días impide el normal suministro de carne a Montevideo.

Pileta tapada?

La maloliente y repulsiva tarea de destapar su pileta la hace ahora Nuevo AURIZIT. Siguiendo las sencillas indicaciones del envase, destapa, desodoriza y desinfecta su pileta al instante. Nuevo AURIZIT contiene Perborato de Sodio para evitar olores y gérmenes; además mantiene el desagüe de su pileta continuamente en perfectas condiciones, ¡es único! ¡PRUEBELO!

No es cáustico ni venenoso.

Cómprelo en almacenes, ferreterías y farmacias

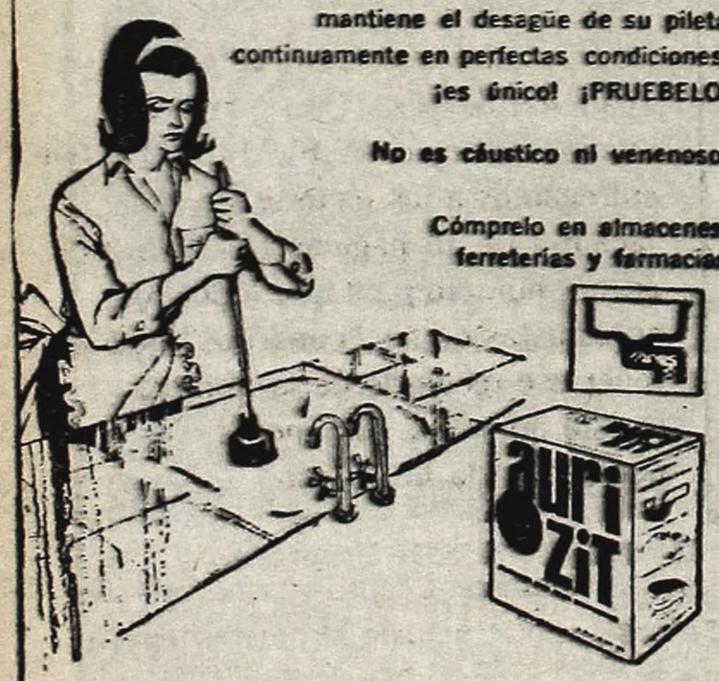

MIRAGRANDE S. A. Santiago del Estero 286, Tel. 37-0509, Buenos Aires.
Fabricantes de AURICOL, AURIPOZ, AURIWEAR y AURICLIN.

CUIDADO..! ANTES DE COMPRAR...
NO DEJE DE VER una casa eternogar

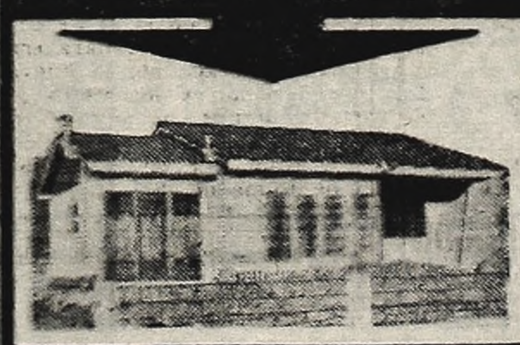

FINANCIACION TOTAL
CUOTAS DE $ 4.690

20 AÑOS DE EXPERIENCIA ASEGURAN CALIDAD..!

3 PLANTAS INDUSTRIALES RESPALDAN SU COMPRA:
FABRICA, EXPOSICION Y VENTAS:
CHACARITA: Av. del Campo 1550
V. ADELINA: Av. Fondo de la Legua 2345
PROXIMAMENTE:
SAN MARTIN: O'Donell y 9 de Julio

EXPOSICION Y VENTAS
LINIERS: Ramón Falcón 7016
CONSTITUCION: Caseros 949
CENTRO: S. Martín 170
VTE. LOPEZ: Av. Maipú 199
BOULOGNE: Av. Rolón 2464
POMPEYA: Av. Sáenz 1159
LA PLATA: Calle 9 Nº 841 y Diag. 73 - 119 y 120
M. DEL PLATA: J. B. Justo y Jujuy
NEUQUEN: Independencia y Tucumán

AMENAZA DE GUERRA

CAE UN AVION EN CURITIBA

CURITIBA, Paraná, Brasil, 17 (EFE). — Un avión "Beechcraft", que salió de la ciudad gaucha, del norte del estado, con dirección a Erexin, en Río Grande del Sur, se precipitó a tierra a 39 kilómetros de Guaraniazú, muriendo cuatro de sus cinco ocupantes.

El único sobreviviente fue el ganadero Fridolino Stanhorst, que se encuentra internado.

Advertencia Israelí Mientras Recrudece la Lucha en Levante

TEL AVIV, 17 (Reuter). — El ministro de Defensa de Israel, general Moshe Dayan, formuló una grave advertencia a los egipcios, afirmando que sería un grave error que El Cairo enviase soldados al otro lado del Canal de Suez. Respondería así a ciertos rumores que anticipaban que los egipcios estaban organizando una ofensiva. "Para los egipcios sería una tragedia", comentó. "Sería sensato que no lo intentasen".

● **COHETES DE 130**

TEL AVIV, 17 (Associated Press). — Los artilleros árabes hostigaron anoche la localidad israelí de Bet She'An con cohetes de 130 milímetros, y varias horas después los israelíes, en represalia, usaron artillería contra la localidad jordana de Irbid. Es la primera vez que los árabes han empleado cohetes tan pesados y la primera desde el 4 de junio en que zonas pobladas del valle de Beisán, han sido atacadas. El lanzacohetes, montado en un camión, lanzó 8 proyectiles contra Bet She'An a las 19, hiriendo a 8 civiles. No hubo informes de bajas del fuego israelí. Desde que los israelíes hostigaron a Irbid el 4 de junio, los ataques de los comandos árabes y el bombardeo jordano se habían limitado a posiciones militares israelíes en los valles del Jordán y de Beisn, al sur del Mar de Galilea. Desde el 18 de agosto, se han registrado 100 incidentes de violencia a lo largo de los 400 kilómetros de línea de cese del fuego.

● **ADVERTENCIA**

TEL AVIV, 17 (France Presse). — La radio israelí lanzó esta mañana una advertencia seria a la población jordana como consecuencia del bombardeo de la población de Bet She'An por las fuerzas jordanas.

"La población jordana debe saber que todo ataque contra objetivos civiles en Israel provocará una violenta reacción de nuestra parte, lo que tendrá como consecuencia destrucciones y tragedias

PARIS: LIO EN BELLAS ARTES

PARIS, 17 (France Presse). — La treintena de estudiantes que había ocupado hoy la escuela de Bellas Artes de París fue desalojada al anochecer.

El desalojo, efectuado por policía de civil, se produjo sin que los ocupantes opusieran resistencia.

Una vez en la calle se dispersaron, gritando que "solo era el comienzo".

OLIVEIRA SALAZAR: "YA NO QUEDAN ESPERANZAS"

LISBOA, 17 (Associated Press). — El primer ministro Antonio de Oliveira Salazar se aferraba esta madrugada a la vida con desesperación bajo el peso de sus 79 años de edad y la paralizante embolia que puso fin a su buena recuperación de la operación cerebral a que fue sometido recientemente. Los médicos luchaban para salvar al jefe que ha encabezado a la dictadura de Portugal durante los últimos 40 años. Pero el anciano primer ministro yacía en coma, diciéndose que su lado izquierdo estaba paralizado por una embolia cerebral que le sobrevino cuando terminaba de almorzar en su habitación del hospital, a la 1.45, del lunes. Más de 14 horas después del inesperado revés, su médico de cabecera, el neurocirujano Antonio Vasconcellos Márques, rehusó hablar sobre las posibilidades de supervivencia de Salazar.

● **URGENTE REUNION**

LISBOA, 17 (France Presse). — El Consejo de Estado de Portugal habría sido convocado para las 15 GMT indicaron esta mañana aquí fuentes bien informadas.

● **ATRIBUCIONES**

Las atribuciones del Consejo de Estado consisten, entre otras cosas, en asistir al jefe del Estado y pronunciarse en todas las circunstancias graves de la vida de la nación, estipula el capítulo que le concierne en la Constitución.

● **NINGUN ANUNCIO**

LISBOA, 17 (France Presse). — El Consejo de Estado portugués levantó sus sesiones a las 17,50 (16,50 GMT), sin anunciar ninguna decisión. El supremo órgano consultivo de Portugal se había reunido a las 16,05 bajo la presidencia del jefe del estado, almirante Américo Thomaz, para estudiar la situación creada por el empeoramiento de la salud del premier, Antonio de Oliveira Salazar.

PILDORAS PARA LOS BORRACHOS

WASHINGTON, 17 (Reuter). — La posibilidad de que los hombres de ciencia puedan en breve crear una píldora que impida la ebriedad, cure el vicio de la bebida y disipe las secuelas de una borrachera, quedó planteada hoy por un estudioso sueco en el 28 Congreso Internacional sobre el Alcohol y el Alcoholismo. El Dr. Leonard Goldberg, jefe del Instituto Carolino, declaró que se hallan en el tranquilizante común conocido bajo el nombre de Librium. Dijo Goldberg que éste es el único tranquilizante que parece ayudar a impedir la ebriedad, en tanto todos los otros aumentan el efecto del alcohol.

EE. UU. REFORZARIA SUS EFECTIVOS EN EUROPA

WASHINGTON, 17 (Reuter). — El secretario de Defensa norteamericano, Clark Clifford, declaró hoy que entre 20.000 y 40.000 soldados podrían ser enviados a Europa en carácter de "medida estrictamente temporaria" y a fin de que tomen parte en maniobras militares de la NATO. Añadió que en "este momento" no se piensa incrementar los efectivos norteamericanos destacados en Europa en forma permanente con motivo de la ocupación rusa de Checoslovaquia. Pero algunos funcionarios están considerando adelantar las maniobras de la NATO, originariamente programadas para fines del próximo año, manifestó Clifford a los periodistas. Indicó también que aún no se ha decidido la cantidad precisa de soldados que serán enviados al Viejo Mundo en misión de refuerzo temporario para intervenir en los ejercicios de la NATO, pero señaló que la cifra estaría probablemente "entre veinte y cuarenta mil hombres". El secretario de Defense formuló breves declaraciones a la prensa después de mantener una entrevista a puertas cerradas con la Comisión de Asignaciones Presupuestarias del Senado, organismo que está considerando los fondos a asignar para fines de defensa, cuestión que ya ha sido considerada y aprobada por la Cámara de Representantes. Clifford señaló que aún es demasiado temprano para determinar si el Vietcong ha lanzado finalmente su tan pregonada ofensiva general en Vietnam del Sur.

MEZCLADORA HORMIGONERA

PRIMER PREMIO EXPOSICION 1968 INDUSTRIA Y COMERCIO SOC. RURAL DE ROSARIO

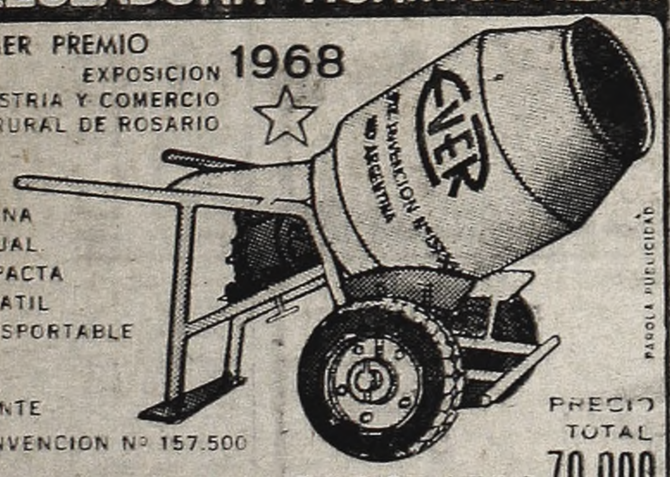

LIVIANA
MANUAL
COMPACTA
VERSATIL
TRANSPORTABLE

PATENTE DE INVENCION Nº 157.500

PRECIO TOTAL FUNCIONANDO $ 70.000

CARACTERISTICAS

ANCHO TOTAL 60CM. LARGO 1,75 MTS. — CAPACIDAD 120 LTS. — PESO 70 KGS. CAPACIDAD DE MEZCLA 15 BALDES — RODAJE 2 CUBIERTAS 400 X 9 TIEMPO DE MEZCLA 1 1/2 MINUTOS PARA HORMIGON DE PIEDRA — TAMBOR MEZCLADOR Y ARBOL TRANSMISOR MONTADO SOBRE RULEMANES MOTOR 1/2 HP — POTENCIA NECESARIA 1/4 HP — CORRIENTE ALTERNADA MONOFASICA — PESO TOTAL BALANCEADO SOBRE SUS RUEDAS.

FABRICANTE: EVARISTO VERINO
Pj. PATRIA 2754 ALT. Av. LAGOS 5300 ROSARIO

DISTRIBUIDOR: ALBERTO L. FOSCO
Av. PELLEGRINI 1174 T.E. 60650 ROSARIO
BUENOS AIRES AVDA. ROLON 1698 ESQ. INDEPENDENCIA A 3 CUADRAS EST. BOULOGNE · ATENCION AL PUBLICO DE 14 A 19 HS.

NECESITO REPRESENTANTES EN OTRAS PROVINCIAS

MUERE DECANO DE PINTORES

PRESTINONE, Val Viguezzo, Italia, 17 (EFE). — A los 97 años de edad y conservando aún una perfecta lucidez mental falleció anoche en su retiro de Prestinone, Carlos Fornara, decano de los pintores italianos. Nacido el 21 de octubre de 1871, Fornara era casi ignorado por la nueva generación y los viejos lo consideraban muerto, ya que su última presentación personal fue en la Bienal de Roma de 1921.

$$$ FUERTES

Aprenda en 4 meses electricidad del automóvil o bobinaje. Enseñanza e instrumental modernos. Concurra y verifique nuestras clases prácticas teniendo oportunidad de dialogar con nuestros alumnos que le informarán de la calidad de los cursos. Cierre de inscripción 19 setiemb. Inf. de 9 a 22

SALGUERO 173
(Alt. Rivadavia 3800)

HOY ES 26 DE SETIEMBRE DE 1928

Sí, Ud. leyó bien. Hoy sale "EL TONY" Año 1 Nº 1
Aquel de CARLITOS, FIDEO Y RABIOL y EL TIO MORFONI. El que fundaron RAMON y CLAUDIO COLUMBA

Celebrando los 40 años de la aparición de "EL TONY", con la edición de hoy de ALBUM DE "EL TONY" entregamos a los lectores un facsímil de 16 páginas (17 x 25) del primer número para que todos los entusiastas de los "cuadritos" puedan tener ese recuerdo de la primera revista argentina totalmente dedicada a la historieta.

Qué tal, señores coleccionistas..?

A CONSEGUIRLO PRONTO PORQUE SE AGOTA

PROBLEMAS SALARIALES

Preocupan a las Dos Centrales

El problema referido al salario que cobra el trabajador y su valor adquisitivo preocupa a las dos centrales sindicales. Esa inquietud se refleja en forma elocuente dado que las convocatorias de sus cuerpos orgánicos se refieren al mismo asunto.

● **CGT DE PASEO COLON**

En las últimas horas de esta tarde se reunirá el plenario de secretarios generales de la CGT de Paseo Colón, que estaba anunciado para ayer y fue diferido. Tratarán en la oportunidad la situación de la industria nacional; salarios; reaperturas de fuentes de trabajo y desocupación.

● **CGT DE AZOPARDO**

El consejo directivo de la CGT de Azopardo ratificó, en su reunión de anoche, la convocatoria del Comité Central Confederal, que se reunirá mañana, a las 18, para tratar un solo punto: salarios.

Asimismo, el cuerpo analizó el decreto sobre retenciones de haberes, dado a conocer la víspera, facultando al secretariado nacional para que lo analice y luego establezca una consulta con el cuerpo de asesores letrados, para fijar una posición definitiva. Durante la reunión, que presidió Vicente Roqué, se notaron las ausencias de Armando March, Sebastián Montoya, Liberato Fernández y Antonio Baldassini.

● **SALUD MENTAL**

La Seccional Buenos Aires de la Asociación Trabajadores del Estado solicitó una urgente entrevista al interventor del Instituto de Salud Mental, con el fin de considerar diversos problemas que afectan al personal dependiente de ese organismo entre los que hay que enumerar: 1º) Pagos del mes de diciembre de 1967 al personal recién ingrsado. 2º) Pago de salario familiar al personal que se le adeuda. 3º) Aplicación inmediata del decreto 10.003 (700 pesos desde julio de 1967).

Tales deudas ya habían sido sucesivamente reclamadas por la entidad sindical con anterioridad.

"USTED YA SABE DE QUÉ SE TRATA"

Compre
BONOS NACIONALES
para OBRAS PUBLICAS
Fondo Nacional de Inversiones - 12 % - 1968
2ª serie

- Interés del 12 % anual, pagadero por semestre.
- Plazo 3 años.
- Amortización por sorteo, la pari 1er. año el 20 %; 2do. año el 30 % y 3er. año el 50 %.
- Capital e intereses exentos de todo impuesto nacional.
- Precio libre de gastos.
- Valores cotizables en Bolsa.

Esta emisión integrará el FONDO NACIONAL DE INVERSIONES para financiar el Plan Nacional, que prevé importantes obras de infraestructura, tales como:

- Caminos
- Puentes
- Aeropuertos
- Obras Sanitarias
- Energía, etc.

SUSCRIPCION:
Del 24 al 30 de setiembre de 1968
En Bancos, Entidades Financieras y Comisionistas de Bolsa.

AHORRO RENTABLE
INVERSION SEGURA

...SIGAMOS CONSTRUYENDO!

CONSORCIO COLOCADOR DE EMISIONES NACIONALES INTERNAS
BANCO CENTRAL DE LA REPUBLICA ARGENTINA

Espectáculos: Se Reunirá la Mutual Para la Vivienda

Mañana, a las 9, en su sede central de la calle Pasco 148, realizará su asamblea general ordinaria la Cooperativa de Vivienda del Sindicato Unico Trabajadores Espectáculo Público, considerándose el siguiente orden del día: 1º Consideración de la memoria, inventario general, balance general y cuadro demostrativo de pérdidas y excedentes e informe del síndico, correspondiente al ejercicio cerrado el 30 de junio de 1968; y distribución de excedentes; 2º aprobación de la compra de la propiedad sita en la calle Zapiola Nº 1045; 3º compra de fracción de terreno en Bahía Blanca para plan Banco Hipotecario Nacional - Banco Interamericano de Desarrollo, 300 viviendas; 4º reforma de estatutos; 5º elección de una comisión escrutadora compuesta de 3 miembros; 6º elección para renovación de siete miembros del consejo de administración por el término de 2 años (Art. 19), en reemplazo de los señores Víctor Orsingher, Luis Andrade, Arsenio F. Ortega, José Vales, Antonio Mancha, Adolfo Gómez y Emilio Bujía; 7º elección de un síndico titular y un síndico suplente, por el término de un año.

Conflicto en una Empresa de Textiles

La comisión ejecutiva de la Asociación Obrera Textil de Moreno, informó que el personal de la empresa Embroderi-Franze de esa localidad se encuentran en estado de alerta por la actitud patronal, que no cumple el convenio y solo abona el 50 por ciento de las horas extras. Agregó que tampoco cumple con las leyes vigentes.

● **CGT CORDOBA**

CORDOBA, 17 (De nuestro corresponsal). — El juez de instrucción de segunda nominación doctor Zeballos, denegó el recurso de amparo interpuesto por la regional Córdoba de la CGT de Paseo Colón, donde se requería el retiro de los efectivos policiales ubicados en la puerta de su sede, impidiendo el acceso de personas al inmueble, y la libre circulación peatonal por la acera, el jueves último en esta ciudad.

Como se informó, la presentación se hizo a causa de los hechos estudiantiles, en los que participaron militantes sindicales. A efectos de impedir esa solidaridad, la policía controló el acceso a la CGT.

40-4791
ABOGADO
DESALOJOS - ASUNTOS CIVILES - COMERCIALES - QUIEBRAS - SUCESIONES
Dr. Castelli 8 Mitre 1943, 2º D

FARSALIA EN UN LANCE BRAVO

DISPUTARA EL HANDICAP "PRIMAVERA" CON 59 KILOS

GRAN CARTA. Farsalia resulta gran carta en el Premio "Primavera", prueba base del programa del domingo en Palermo.

Al día siguiente de iniciarse la primavera, se disputará el premio que lleva el nombre de la citada estación. El handicap se encarga de nivelar las chances de los participantes, como se advierte a través de los gravámenes que han sido distribuidos con acertado criterio. Por eso es que Farsalia ha sido ubicada como "top weight" con 59 kilos, que en apariencia son prohibitivos para la defensora del América que enfrenta a caballos de fuerzas heterogéneas en el largo recorrido de 2800 metros. Farsalia lleva disputadas 13 carreras, de las cuales ganó 8, siendo su última conquista, la que obtuvo en el clásico Enrique Acebal, disputado el 11 de agosto pasado, fecha en la cual derrotó por 3/4 de cuerpo a Prometida en 1'49"3/5, llevando 60 kilos. Por su campaña y por su ajustada preparación, puede sobreponerse a la contra del handicap mediante otra demostración de clase superior, como la que hizo hasta ahora y lograr su novena victoria.

Serios rivales son Barbero, Cortijo, Palenquero y Partisán. El primero de los nombrados cuenta con buenas actuaciones, como la realizada en La Plata, en el Clásico Asociación Bonaerense de Propietarios de Caballos de Carrera, donde venció por 3 cuerpos a Yata Inca en 2'26" los 2300 metros cargando 56 kilos, 2 menos de los que le fueron asignados en el próximo compromiso. Cortijo fracasó el domingo pasado en la Copa de Oro, pero con inmediata anterioridad había llegado segundo de Temporal en 3'9"4/5, tras ocupar el segundo puesto a solo media cabeza de Gallero, en 2'1"3/5 para los 2000 metros. Palenquero termina de ganar en 2'34"4/5 en Palermo. Lo hizo a expensas de Carcelero, al que venció por el pescuezo, siendo más valiosa su performance, por haber tenido en su contra los efectos de la reprise. Ahora se halla mejor entrenado y listo para rendir otra gran carrera. En cuanto a Partisán, su chance es destacada de acuerdo a su fácil triunfo platense, sobre Cabalístico, al que venció por 2 cuerpos en 2'12"3/5 para los 2100 metros.

AZINCOURT EN EL PELLEGRINI

El cuidador Antonio Tedeschi, informó al representante de CRONICA, que su pupilo Azincourt, será favorecido con un corto descanso; agregó que el hijo de Rianco que termina de clasificarse segundo de Decorum, en el Gran Premio de Honor, disputado el domingo pasado en Palermo, será de la partida en el "Pellegrini", donde volverá a enfrentar al pupilo de Brancacio y al calificado conjunto que se alistará en la prueba más importante del turf argentino.

APLICARON SANCIONES A SEIS PROFESIONALES EN LA PLATA

Estuvo muy enérgica la comisión de carreras de la Dirección Provincial de Hipódromos en su reciente reunión. Dispuso aplicar sanciones a seis pilotos, por infracciones cometidas durante el transcurso de las últimas reuniones y levantar la pena impuesta al cuidador Ovidio C. Bazán. Estas son las medidas:

—Inhabilitar por tres fechas a Ramón Barrionuevo a raíz de haber perdido la línea, en el derecho final de la primera prueba del miércoles último, piloteando a Filarmónico.

—Suspender por una reunión a los pilotos Miguel A. Solbiatti, Miguel A. Sena, Juan H. Albornoz y Alfonso D'Aponte, por desobedecer las órdenes del starter.

—Inhabilitar por una fecha al jockey Justo Ortiz, por aumentar su peso neto en 400 gramos, en la octava competencia del miércoles.

—Multar en $ 500 a Claudio Montenegro, Damián Brunetto e Inocencio Gorrais, por distintas causas.

—Dejar sin efecto la suspensión aplicada al cuidador Ovidio C. Bazán, teniendo en cuenta el informe elevado por el servicio veterinario, donde consta que Constantino padece de una enfermedad cardíaca.

HIPODROMO DE LA PLATA

COMPETIDORES Y MONTAS PARA EL VIERNES

1ª Carrera - 2000 m. - A las 14.50 (Comienza la Apuesta Doble)

1 Exgiga 57, A. Pla
2 Bibliotecaria 57, G. Pina
3 Piratela 57, R. Rutti
4 Heroicidad 57, I. Gorráis
5 Majada 57, A. Cufré
6 Esparcette 57, L. Calistro
7 Gilbuena 57, G. Pereyra
8 Qué Guapa 57, X. X.
9 Pagania 57, R. Ledesma
10 Las Tuyas 57, X. X.
11 En Masse 57, no correrá
12 Puya 57, S. Mámoli
13 Gollería 57, O. Corbalán
14 S. Queen 57, A. Gaitán
15 Rada 57, X. X.
16 Surrender 57, N. Pereyra
17 Saxony 57, J. Martino
18 Cortadura 57, J. Romero
19 Orsa 57, C. Gamarra
20 Extraordinaria 53, X. X.
21 Tumbaia 57, J. Lago
22 M. Princess 57, no correrá
23 Pandere 53, X. X.
24 Muy Hermosa 53, H. Prieto

2ª Carrera - 1000 m. - A las 15.30 (Finaliza la Apuesta Doble)

1 One Game 57, no correrá
2 Charilao 55, P. Sierra
3 México 55, A. D'Aponte
4 Obrizo 57, no correrá
5 V. Doble 55, R. Caro
6 Benitín 57, J. A. Díaz
7 Puckún 55, P. Colman
8 Garasoy 55, X. X.
9 Don Atana 55, A. Anolles
10 Acor 55, F. Echagüe
11 G. Arisco 55, P. Quevedo
12 Regalón 55, J. Orduna
13 Timón 56, V. Garay
14 Truind 55, A. Sandoval
15 Daw 55, C. Montenegro
16 Snow Trap 55, X. X.
17 Faccioso 55, no correrá
18 Valor 54, O. Barattucci

3ª Carrera - 1400 m. - A las 16.20 (Comienza la Apuesta Triple)

1 Vempi 56, no correrá
2 Fatitud 56, A. Gallardo
3 M. Gara 56, X. X.
4 Prontina 56, R. Alzamora
5 Sirimba 56, S. Mámoli
6 Zutana 56, X. X.
7 Mipamare 56, H. R. López
8 Haapavesi 56, I. Calistro
9 Meta Sonrisa 56, R. Di Nitto
10 M. Gloria 56, X. X.
11 Aerinia 56, P. Sierra
12 Fijita 56, R. Tavella
13 Diosmita 56, D. Torrilla
14 La Turquita 56, X. X.
15 Mariachu 56, J. Caro
16 Armeña 56, D. Brunetto
17 Mameca 56, no correrá
18 Clayette 56, R. Gómez
19 Lomera 56, no correrá
20 Arriega 56, X. X.
21 P. Bellissima 56, M. García
22 Alina 56, E. Olguín
23 Targa 56, V. Sabín
24 Acentuada 56, C. Buden
25 Fat Girl 56, H. Prieto

4ª Carrera - 1100 m. - A las 17.10 (Continúa la Apuesta Triple)

1 Acajou 56, A. Martínez
2 Creo 56, L. Pavarini
3 Adrianuccio 56, C. Buden
4 Caviar 56, A. Sandoval
5 Eugenio 56, N. Pereyra
6 Aledaño 56, C. A. Sáenz
7 Cortante 56, D. Torrilla
8 Falopio 56, I. Calistro
9 Ampuloso 56, J. Domed
10 Disconforme 56, N. Yalet
11 Ejecutado 56, V. Pires
12 Amdepise 56, A. D'Aponte
13 Dior 56, no correrá
14 Fakeri 56, X. X.
15 Barrales 56, J. Corso
16 E. Royal 56, R. Tavella
17 Le Astronaute 56, R. Gómez

5ª Carrera - 1100 m. - A las 18.— (Finaliza la Apuesta Triple)

1 El Trastorno 56, N. Yalet
2 Toquete 56, A. D'Aponte
3 Gambeteo 56, I. Gorráis
4 Mantial 56, X. X.
5 Viejo Yacaré 56, no correrá
6 G. House 56, X. X.
7 Nipotino 56, R. Encinas
8 Y. Stird 56, R. Gómez
9 I. Devotion 56, A. Saavedra
10 Principiuelo 56, G. Pérez
11 Soy Ligero 56, X. X.
12 Larbroso 56, J. Martino
13 Pon't D'Avignon 56, J. Lago
14 Ybáñez 56, D. Torrilla
15 L. P. Dany 56, X. X.
16 Maguirre 56, X. X.
17 Silidral 56, X. X.

6ª Carrera - 1400 m. - A las 18.45

1 Unabated 56, N. Yalet
2 Vicasín 56, N. Vismara
3 Gara Ton 56, J. Corso
4 Preferencial 56, A. Real
5 Porteñito 56, H. Borges
6 Transister 56, E. Olguín
7 Vukefalos 56, H. R. López

7ª Carrera - 1200 m. - A las 19.30

1 Tusquera 58, C. A. Sáenz
2 Croissant 55, N. Pérez
3 Media Caña 54, H. Prieto
4 Herovie 54, D. Torrilla
5 Lema 57, J. Contreras
6 C. de Luxe 56, R. Tavella
7 Londa 55, G. Pereira
8 Be Careful 55, D. Brunetto
9 Con Lucha 57, F. Echagüe
10 Stambuka 55, J. Domed
11 Jalca 57, R. Herrera
12 La Biola 55, no correrá
13 Aliseda 55, J. Lococo
14 Virginhota 57, R. Rutti
15 Brigolona 56, X. X.
16 Sun Sea 56, N. Mezzottero
17 Valse 56, V. Garay
18 Tudor Fashion 56, V. Pires
19 Reamar 54, A. Gaetán

8ª Carrera - 1200 m. - A las 20.15

1 Tafía 59, P. Sierra
2 La Gurisa 51, R. Di Nitto
3 Hechizada 59, no correrá
4 Garatona 49½, X. X.
5 Amarradita 57, J. Camoretti
6 Jalca 49, no correrá
7 Bisaya 48, P. Pérez
8 F. Libre 55½, E. Olguín
9 Payanca 52½, H. Prieto
10 Imprudencia 55, R. Rodríguez
11 Sibarita 52½, H. R. López
12 Arondelle 49, D. Torrilla
13 Zorra Gris 54½, C. A. Sáenz
14 Apostadora 53, X. X.

9ª Carrera - 2200 m. - A las 21.—

1 El Lito 57, C. Montenegro
2 Arquitecto 55, no correrá
3 Despreciado 55, J. Iglesias
4 Good Devil 54, J. Ortiz
5 Brachet 57, A. Coloccio
6 Ganalo 54, A. Gallardo
7 Andover 52, G. Pereyra
8 Montonero 57, no correrá
9 Senegalés 55, O. Corbalán
10 C. Game 55, X. X.
11 Miliquito 52, A. Gaitán
12 Capo di Monte 57, N. Vismara
13 Crucigrama 54, X. X.
14 Self Man 54, A. D'Aponte
15 Rotgut 57, J. A. Díaz
16 Soberano 54, D. Torrilla
17 Patapúfete 54, H. Prieto
18 Allegretto 57, C. Buden
19 Raite Guazú 55, A. Sosa
20 Populacho 54, A. Cufré

SE REUNEN LOS PROPIETARIOS QUE INTEGRAN LA LISTA VERDE

Mañana a las 19 se llevará a cabo una reunión, entre los integrantes de la "Lista Verde", que se presentará a las elecciones de fin de mes en la Asociación de Propietarios de Caballos de Carrera. Esta fracción, que encabeza el señor César Leonardini, propietario del haras y stud Don Santiago, e integran distinguidos dueños de caballerizas, tratará diversos asuntos para la buena marcha de la entidad, en el supuesto de obtener el triunfo, siendo puntos de importancia los relacionados con el entendimiento entre los propietarios, los dirigentes y los trabajadores del turf, que es el tema de mayor trascendencia.

La reunión tendrá lugar en las oficinas del Haras Maricris, cuyo dueño señor Dante Tassara, figura entre los integrantes de la citada "Lista Verde", ubicadas en Avenida Roque Sáenz Peña 943 de esta capital.

ENRIQUE SAURO VISITO EL PESAJE COMO TRIUNFADOR

Hacía tiempo que el cuidador Enrique Sauro no experimentaba la satisfacción del éxito, pero no hay mal que dure cien años y se quebró la "guigne", el domingo pasado en La Plata, por conducto de Montblanc, al que presentó luciendo ajustada preparación. El hijo de Make Tracks venció por la cabeza a Pizarro, en 1'15", y no lo hizo por mayor margen por ser un caballo muy delicado, al que no se le puede exigir mucho esfuerzo. Así lo entendió el jockey Antonio Cufré, que se ajustó a las instrucciones del cuidador y le evitó mayor rendimiento, y esa forma de actuar del correcto jinete llevó una impresión errónea a muchos aficionados y periodistas, que por eso omitieron el aplauso.

EL GLOBO DE LA SUERTE

Por "NUMERAL"

En la segunda fecha de la semana volverá a jugar la lotería de Córdoba. Lo hará presentando su acostumbrada extracción de quince premios mayores, el más importante de $ 7.000.000. Estas son las referencias que acercan a los números preferidos por el azar:

MAÑANA — CORDOBA — 15 premios, a las 14 hs.

Atrasados a la grande			Atrasados a los premios	
Centena	Decena	Unidad		
4	9	3	96	55
19s.	17s.	18s.	29s.	27s.

Ultimas 14 grandes		FAVORITOS	Tres cifras atrasadas a los premios
26.879	30.676		Centena
28.720	7.667	A la grande	6
39.165	40.114	493	Decena
28.532	39.015		5
19.229	18.188	A los premios	Unidad
16.970	21.147	655	5
9.738	26.307		

Ambos demorados a la grande		Combinación factible	
80	05	93	55

EDICTOS Y LICITACIONES

SECRETARIA DE ESTADO DE TRANSPORTE

Ferrocarriles Argentinos — Ferrocarril General Mitre — Departamento Almacenes

Licitaciones Públicas Nº 603/68, apertura 15/10/68, 13 hs., Renovación vía sencilla ramal Villa Constitución a Río Cuarto — Nº 604/68, apertura 16/10/68, 13 hs., Venta para confección de vestuario (Géneros, hebillas, botones, etc.) — Nº 605/68, apertura 16/10/68, 14 hs., Adquisición de 44 anillos de desgaste para trituradora a disco — Nº 606/68, apertura 16/10/68, 15 hs., Adquisición de 25.000 m. de lona impermeable — Nº 607/68, apertura 16/10/68, 16 hs. adquisición de 12.755 correas planas — Nº 608/68, apertura 16/10/68, 16.30 hs., Adquisición de 80 t. de cartón madera blanco — Nº 609/68, apertura 26/9/68, 15.40 hs., reacondicionamiento de 600 elásticos para coches y vagones elípticos y semi elípticos — Consulta y retiro de pliegos en Tesorería BUENOS AIRES, Avda. Ramos Mejía 1302, planta baja, of. 11, o en Tesorería ROSARIO, Avda. Wheelwright y Avda. Corrientes, dentro del siguiente horario: lunes a viernes hábiles, en BUENOS AIRES, de 12 a 15 hs., en ROSARIO, de 8 a 12 hs.

Juzgado Nacional en lo Civil Nº 22, Secretaría Nº 43, cita por diez días a Don Luis Alberto DERISO para comparecer en juicio "DERISO Mirta Beatriz su Adopción" bajo apercibimiento de dar intervención al Defensor Oficial. Publíquese por cinco días. — Buenos Aires, 29 de Agosto de 1968. — José Osvaldo D'Alessio, Secretario.

SECRETARIA DE TRANSPORTE - FERROCARRILES ARGENTINOS - F. C. GENERAL SAN MARTIN

Licitación Pública Nº 322/68: Materiales de Señalamiento. Apertura: 10-10-68 a las 14.30 horas. Valor de pliego, $ 3.700.

Retiro de pliegos, presentación y apertura de las propuestas: Florida 753, entrada "D"; 2º piso (Of. 230 y 226) Capital Federal, de lunes a viernes, de 14 a 17.30 horas.

GAS DEL ESTADO

LICITACIONES PUBLICAS. — 7.337: Envasado de cilindros con gas licuado en Pta. Paraná (Prov. E. Ríos). Apert. 9/10/68: 10 hs. 7.338: Distribución cilindros en Cap. Fed. Apert. 9/10/68: 11 hs. 7.339: Distribución cilindros en Morón y Gral. Belgrano (Prov. Bs. As.). Apert. 9/10/68: 12 hs. 7.340: Traslado de pasajeros en Gral. Conesa (Prov. Río Negro). Apert. 10/10/68: 10 hs. 7.341: Traslado de pasajeros en Chelforó (Prov. Río Negro). Apert. 10/10/68: 10.30 hs. 7.342: Cambio de gráficos en vehículos livianos. Apert. 14/10/68: 9 hs. 7.343: Traslado de pasajeros desde Cap. Fed. a Tigre. Apert. 14/10/68: 10 hs. Retirar Pliegos en Alsina 1170, de 7 a 14 hs.

SECRETARIA DE ESTADO DE TRANSPORTE - FERROCARRILES ARGENTINOS-F. C. GENERAL MITRE - DEPARTAMENTO ALMACENES

Licitación Pública Nº 593/68. Apertura 17/9/68, 15.30 hs., adquisición de 15.000 pares de eclisas de acero, se prorroga su apertura para el 30/9/68, a las 17.10 hs., además se modifica la descripción del material, a leerse: Eclisas laminadas para rieles de 456 mm. de largo, siplano T. 25.332 y especificación F. A. 7015/68.

GAS DEL ESTADO

LICITACION PUBLICA

7.330: Adq. material radiográfico. Apert. 2/10/68, 10 hs.

Retirar pliegos Alsina 1170, de 7 a 14 hs.

YACIMIENTOS PETROLIFEROS FISCALES

COMITE EJEC. DE PRODUCCION

LICITACION PUBLICA

431/68 — Electrobomba centrífuga.

Fecha de apertura para el día 28 de octubre de 1968 a las 10 horas.

Pliegos y consultas: SALA DE APERTURA (Sarmiento 770 P. Baja), Capital Federal.

CONVOCATORIAS

Convocatoria a Asamblea General Extraordinaria

De conformidad con el artículo decimoctavo, el socio solidario de Olarión S.C.A., convoca a los señores socios comanditarios a Asamblea General Extraordinaria para tratar el siguiente Orden del Día: 1 - Aumento del Capital comanditario. - La Asamblea se celebrará en la sede social, Montevideo 434, 2º Piso, el día 23 de setiembre de 1968 a las 10 hs. Buenos Aires, 17 de setiembre de 1968.

Convocatoria a Asamblea General Extraordinaria

De conformidad con el artículo decimoctavo, los socios solidarios de Publicaciones Eddas S.C.A., convocan a los señores socios comanditarios a Asamblea General Extraordinaria para tratar el siguiente Orden del Día: 1 - Aumento del capital comanditario. - La Asamblea se celebrará en la sede social Montevideo 434, 2º Piso, el día 23 de setiembre a las 9 horas.

Buenos Aires, 17 de setiembre de 1968.

GRAN CORRIDA DE IRREAL

Descontó la Milla en 1'38"4|5, con Buen Final

Numerosos ensayos se controlaron esta mañana en la pista grande del hipódromo de Palermo, que se encontraba en muy buenas condiciones. No fueron pocos los pingos que ajustaron sus formas dejando excelente impresión. Irreal hizo el trabajo más valioso. Recorrió la milla, con poderosa acción, en 1'38"4|5.

(Pista Grande Normal)

IRREAL, G. Pérez, 1600 en 1'38"4|5, los primeros 800 metros con COLOCADA, en pelo y E. Pallero, 48"3|5 con 12"2|5 de final. Irreal dio cuatro cuerpos e igualó, trabajó para el premio Make Money, que se disputará el 29 en Palermo; TRILOGICO, O. Cozenza y PERPLEJO, O. Chamorro, 1000 de codo en 59", con 12" de final, dominando Trilógico por 3 cuerpos; SUPONTE, A. A. Domínguez, 2500 en 2'45"2|5. Los últimos 2000 a la par de FANTASMAGORICO, A. Quinteros en 2'13"2|5, con 14" de final. Juntos, pero muy fácil el segundo; GAUCHO RUSO, (filete), A. Pauleau, 1000 de codo, en 1'1", MARGARET, R. Ciafardini, a la par de PIMA, C. A. Sáenz, 1100 en 1'7"3|5; ARAXES, E. Jara, a la par de CUISAZO, O. Chamorro, 1000 de codo, en 1'4|5. El primero dio tres cuerpos e igualó; SELF MAN, (filete), V. Sabín, 1200 en 1'16"3|5; RED SAL, R. Ciafardini, a la par de CHARATEY, C. A Sáenz, 1600 en 1'44"2|5; HULA, J. Lago, a la par de AMOTINADO, O. Tévez, 1000 de codo, en 1'1", dominando Hula por tres cuerpos; EL CALLAO, E. Jara, 1000 de segunda vuelta, en 1'1"4|5. Los primeros 800 a la par de LUSITANO, R. Rodríguez, en 49"1|5; OYARZUN, R. Ciafardini, a la par de CISALPINA, C. A. Sáenz, 1000 de codo, en 1'2"2|5; GOMORRA, E. Jara, a la par de CAPTIVATOR, F. Fagín, 1000 de codo, en 1'1"2|5; GATO ARISCO, S. Eirín, a la par de FOLIACIO, C. Abril; de TRES AMIGOS, J. Oural y de PRETTY GOOD, J. Walsh, 1000 de codo, en 1'1"3|5. Juntos, pero fácil Foliacio; ANFIBIO, O. Tévez, a la par de RAYO LUZ, J. Oural, 1000 de codo, en 1'1"3|5, el primero de segunda vuelta; ADORIA, E. Jara, a la par de TODAY, O. Tévez, 1000 de codo, en 1'1"2|5; SISAL, A. Sánchez, 800 de recta, en 46"4|5, con 11"4|5 de final; GOLD PLANET, O. Chamorro, a la par de PITORREO, E. Jara, 800 de codo en 47"3|5; BAYAMON, A. Sánchez, a la par de WAR BABY, F. Lerma, 800 de codo, en 47"4|5; FARM, A. Etchart, 800 de codo, en 48"4|5; EMBRI, L. O. García, 800 de recta, en 48", de los 1100 a los 300. ALCYONE, E. Jara, a la par de BOBITON, R. Rodríguez, 800 de codo en 48"; GRAN PAPA V. Garay, 800 de codo, en 48"3|5; PENSIEROSO, O. Nardi, a la par de YACABO, A. Sánchez, 800 de codo, en 48"4|5; JABICLO, O. Cozenza, 800 de codo, en 48"; PREVOT, G. Pérez, a la par de GAÑAN, L. Boggiano, 800 de codo en 48"3|5, dominando Prevot, por tres cuerpos;

BERTINA REGISTRO 36"3/5 EN EL SUR

Poco movimiento hubo esta mañana en las pistas del hipódromo platense. Entre los trabajos que alcanzó a medir nuestro cronometrista, lo mejor se llamó Bertina, con 36" 3|5. Aquí está el detalle:

(Pista Auxiliar, Normal)

BERTINA, A. Sandoval, 600 en 36"3|5; BANDOLERO, O. Bersito, 800 en 48"2|5; ALIADORA, J. Lavia, 1000 en 1'5"2|5; VIT CHAT, F. Echagüe, a la par de RECHIFLADA, R. P. Rodríguez, 1600 en 1'44" 2|5; CHARRAN, con el peón, 2100 en 2'21"; FAIRLY, F Echagüe, 1400 en 1' 32"3|5.

NUESTRO ELEVAGE EN LA RINCONADA

CARACAS, 17 (Associated Press). — En las carreras disputadas el último fin de semana en el hipódromo de La Rinconada, triunfaron los siguientes caballos argentinos:

SABADO. — 1ª Carrera, 1300 m. FLAMBLE (Seductor-Fleurange). Jockey: Moreira. En 1' 18" 4|5.

9ª Carrera, 1300 m. CHAIQUE (Preclaro-Clarísima). Jockey: G. González. En 1' 18" 4|5.

DOMINGO. — 2ª Carrera, 1400 m. QUIJOTE (Gric-Querencia). Jockey: Barra. En 1' 23" 3|5.

8ª Carrera, 1800 m. FARSANTE (Rugosa-Fog). Jockey: Barra. En 1' 51" 1|5.

DESPIDOS
CONSULTAS GRATIS PAGAMOS TELEGRAMAS
ONCE: PUEYRREDON 29, 6º "A" (Fte. a la plaza)
CENTRO: PARANA 720, 2º A 2 cuadras Tribunales
Dr. CASAMENTO - 9 a 20 horas

DESPIDOS
CONSULTAS GRATIS - PAGAMOS TELEGRAMAS
CONSTITUCION: CASEROS 983 (A 2 CUADRAS ESTACION)
CENTRO: CORRIENTES 1373, 1º "A" (A 1 CUADRA TRIBUNALES)
Dr PODESTA - 9 a 20 horas

DESPIDOS
CONSULTAS GRATIS — PAGAMOS TELEGRAMAS
URUGUAY 766, 6º, 34 — De 9 a 20 hs.
Dr. O. M. Petracco

TRABAJADORES
CONSULTAS GRATIS
Problemas laborales — Juicios rápidos — Pagamos gastos
De 9 a 20 horas — Dr. F. L. PIGNI
LAVALLE 1625, 9º piso, Oficina 91

PREFABRICADAS LA FLORESTA
CON SOLO $ 4.500 Y PLANES DE 40 MESES
ENTREGA EN 48 HORAS
2 hab. com., coc., baño y porch. Panel sanitario con agua fría y caliente gas, techo multitejas. Joaquín V. González 99 Cap
Frente estación FLORESTA — T. E. 67-4373

ABOGADO
DESPIDOS FAMILIAS
CRIMINALES
DESALOJOS JUBILACION
SEGUROS
Dr. CAPPETTO
PICHINCHA 66, piso 6º "A"
T. E.: 48-4148

GASTRONOMICOS
Cobro de Laudo - DESPIDOS
ARBETMAN - DUBOVE
Abogados
URUGUAY 772 P. 6º (derecha)
De 10 a 20 horas.

ARTEFA SACIF
Ofertas mes aniversario
Hierro galvanizado

	½ pulg.	¾ pulg.
Caño c/cost. ..	$ 129	$ 157
Tec. Normal ..	„ 34	„ 48
Codo HH	„ 24	„ 38
Cupla norm. ..	„ 21	„ 27
Curva 45º	„ 52	„ 68
Curva 90º	„ 53	„ 75

Av. ENTRE RIOS 1029
T. E. 27-8853/6211
23-2466/5877

TELEVISORES
VENDO
Rescatados por falta de pago.
LAPRIDA 1834 — FLORIDA
(3 c/A. del Valle)

AVISOS AGRUPADOS
PROFESIONALES

B. MAS - PARTERA
Cons. todos los días y dgos. 9-22 hs
Sarmiento 1187 T. E. 35 - 7740

PIEL VENEREAS SIFILIS
Dr. RICARDO ITZCOVICH. Méd.
Todos los días de 10 a 12 y 15 a 21
PUEYRREDON 468, 4º Piso
(Casi esquina Corrientes) 72-4492

ESPECIALISTA EN VIAS URINARIAS Y VENEREAS
PIEL - Dr. SCHUFF. Méd. Ext. del Hosp. Alvear - De 10 a 20
PASTEUR 463. 1º 'C' - 48-2251

ENFERMEDADES DE LA VEJEZ — GLANDULAS
Dr. L. RUSSO. Médico
Todos los días de 9-12 y 16-20 hs
PUEYRREDON 468 — 4º piso
T. E. 72 - 4492

CIRUGIA PLASTICA
Dr. ISAAC ITZCOVICH. Médico
Cons. todos los días 10-12 y 14-20
CALLAO 449 - 3º P. - 46-5265

ENFERMEDADES VENEREAS
PIEL LUES. De 8 a 12 y 15 a 21 hs. Dr. CORTONDO. Médico
Saavedra 22 — T. E. 48-0401
(Plaza Once)

PIEL VENEREAS SIFILIS
Dr. LUIS ITZCOVICH. Médico
Todos los días de 10-12 y 14-20 hs
CALLAO 449 - 46-5265 - 3º p.
(Casi esquina Av. Corrientes)

ENFERMEDADES DE LA VEJEZ — GLANDULAS
Dr. C. GURFEIN. Médico
Todos los días de 10-12 y 16-20 hs
Av. Callao 449. 3º p. - 46-5265

PIEL
Doctor JAIMOVICH
Médico
entermedades de la
CORRIENTES 1665, Pº 1º 49-3835
De 10 a 12 y de 15 a 20.30. 46-2974

AURELIA y JULIA FABBRI
Parteras. Cons. t|l|días y dgos 8|20. Paraná 260. T. E.: 35-5995
Entre Cangallo y Sarmiento

VENEREAS
SIFILIS — VIAS URINARIAS
Dr. E. BRIZZIO. Médico
GARAY 1264, 1º 'A'. Constitución
27-5460. De 9-12 y de 16-20 hs

VENEREAS
LUES — VIAS URINARIAS
Todos los días de 9-12 y 15-20 hs
Dr. O. BRIZZIO. Médico
Bme. Mitre 2105. 1º 'A'. Congreso

DENTISTA. Dr. H. Jordá. Dr en Odontología 2868 Rivadavia 2872 (Pza. Once). Por 2868 Hall Bajo ascens. Piso 1º B. De 8.30 a 19 hs 88-5044

DENTADURAS
Inmediatas y reparaciones de urgencia. Lunes a sábados, 9 a 21
Odontólogo OVIDIO RUIZ DIAZ
C. Calvo 384 2º p. "I" 30-7084

VIAS URINARIAS - PIEL
SIMON SPOLLANSKY. Médico
De 9 a 21 horas
LAVALLE 1619, 8º piso - 45-1561

PIEL VENEREAS
Dr. JAIME ITZCOVICH
MEDICO ESPECIALISTA
Lunes, miér., viernes de 9 a 12 y 15 a 20 hs.
Martes y jueves de 9 a 11 horas
S. Fe 1955, 2º A 41-5665 y 612-4948

VIAS URINARIAS VENEREAS - PIEL
Dr. J. Grinspun. Méd. del Hosp Alvear. Cons. de 10 a 21 horas
TUCUMAN 2085

PASQUETTO - PARTERA
Calle J. AZURDUY 2425. T. 70-9722
Consult. todos los días y domingos
(A ½ cdra. de Av. Cabildo 3500

SANTA FE 2911, 6º PISO "L" (Estac. subte. Agüero) Consultar todos los días. Partos en sanatorio. PARTERA BIANCHI 82-9414

RIVADAVIA 1906, 1º B
PARTERA M. E. RODRIGO DE SEGURA. Consultas todos los días y domingos. T. E. 48-3430

MARIA CANONIGO. Partera
Carlos Calvo 931 — T. E. 23-5925
(entre B. de Irigoyen y Tacuarí)
Consultas todos los días
Domingos de 8 a 22 horas

MUTUAL JURIDICA OBRERA
DESPIDOS
CONSULTAS GRATIS — PAGAMOS TELEGRAMAS
CORDOBA 652, 8º "A" — De 7 a 20 hs — Dr. S. WARAT

ROPA, Dama, Hombre, Niño
Créditos a sola firma
Traer certificado de trabajo
Chacabuco 942, 2º, Dep. 5. De 11-19

PENALES
ADELANTAMOS FIANZA
Defensas, excarcelaciones
Capital y Provincia
Dr. RUBINI
ATENCION PERMANENTE
Tel.: 38-1253 46-1058

CASTELAR - LIBERTAD
vdo/casa y lote 8 c/Est. pavim., luz, colect. $ 30.000 y facilidades. Monteverde 402 (1 c/Est. Castelar)

MEDIAS Hbre. 3 Pares x $ 150
CAMISAS Poliamida $ 460
OFERTAS IMPOSIBLES
CIUDADELA - La Colombiana 9º
POMPEYA - Av. Cruz 1512
ONCE - Lavalle 2327, loc. 5

DESPIDOS
NUEVA LEY
CONSULTE GRATIS
PAGAMOS TELEGRAMAS
EN CAPITAL: PARANA 264 - 5º PISO - 50
EN VILLA ADELINA: LAS ACACIAS 2175 (altura Avda Ader 1300), a tres cuadras de la estación. Colectivos 4. 114, 7 en la puerta. También SABADOS todo el día
De 8 a 20 horas — Doctores L. MARTINEZ y M. TABOADA — T. E. 40-1172

DESPIDOS
CONSULTAS GRATIS - PAGAMOS TELEGRAMAS
POMPEYA: AV. SAENZ 855, 1º (ESQUINA PERITO MORENO)
CHACARITA: AV. FOREST 573 (ESQ. FEDERICO LACROZE)
Dr. PRIETO - 9 a 20 horas

DESPIDOS
CAPITAL Y PROVINCIA
A TRABAJADORES DE TODOS LOS GREMIOS
CONSULTAS GRATIS — PAGAMOS TELEGRAMAS
Doctor D. VOLANTE
LAVALLE 1569 - 5º Piso - Oficina 513 - T. E. 45-3561

DESPIDOS Dr. V. RUBIO 9 a 20 Horas
CONSULTAS GRATIS — ADELANTAMOS GASTOS
POMPEYA: AV. SAENZ 737 Piso 1º — Oficina 32 (Galería)
LINIERS: AV. RIVADAVIA 12390
CENTRO: RIVADAVIA 1645 7º Of. 72

¿QUIERE UD. CASARSE? AGENCIA MATRIMONIAL M. B.
Antes en 25 de Mayo 158. Ahora en su nueva sede:
Av. CORRIENTES 2294 — Piso 11º. T.E.: 48-8819.
ANEXO: Casamientos por poder en países extranjeros.

PREFABRICADAS "LA PATRIA"
CON SOLO $ 5.000 Y FACILIDADES
Le entregamos 2 piezas: una de 3x3 y otra de 2x3. CAMINO DE CINTURA 2741 SAN JUSTO. Colectivos: 297 22 y el Reconquista lo dejan en la puerta.

SU CASA ESTA EN "PROHOGAR"
2 hab. coc. y baño - UNICO ANTICIPO $ 7.500 y cuotas $ 3.610 en madera Pino B. machimbre inglés o mat/cementado revocado - entreg. 48 hs. VENTAS UNICAMENTE: Lavalle 1569 - Of. 304 - Cap.

ITUZAINGO - LIBERTAD
casa habitación, cocina y porch, con lote 8 c/Est., luz, pavimento, colectivos. $ 30.000 y facilidades. Otra más: de 2 habitaciones, cocina y porch. $ 60.000 y facilidades. Quedan pocos. Vende: MAYO INMOBILIARIA. Tratar: VILLALONGA 853 (frente estación Ituzaingó) Lado Norte

A BUEN precio compro libros usados, revistas, bibliotecas, vamos a domicilio. Atendemos ofertas de interior.
CALLAO 21. — T. E. 40-8331 (Señor REALE)

TELEVISORES. Desde $ 10.000 varias marcas. Precios esp. para rev. Canjeamos su aparato por uno NUEVO CREDITOS. Cangallo 1230. P. Baja 'A'. Tel.: 35-9503

Lomas de Zamora. Casita económica, 2 amb. Lote grande $ 80.000 y $ 12.000 p/mes. Colect. 66 Nº 1 y 78 letra "A" Avda. PASCO y SANTA ANA

CASITA chica de mat. vende Part luz, col., pavim. Seña pesos 20.000. Resto a convenir. Tr. Paso 35. 1º P 48-5385 48-0789

GRAN OPORTUNIDAD
Solo $ 2.000 por mes. Negocio y Vivienda. Desocupada. Pida Informes por correo a: Sr. TROITINO. SEGUI 6002 — Isidro Casanova

TORNERO OFICIAL
Muy compet. c/conoc. de planos. No may/40 años. Pres. 9-11 y 15-18 R. E. S. Martín 976. Lanús Oeste

TELEVISORES
Desde $ 10.000. Varias marcas. Precios especiales a revendedores. Talcahuano 481, 4º piso, ofic. 2 T. E. 35-2566

Se gratificará la devolución de documentos a nombre de Zenón Aranda. Extrav. trayecto Constitución-Guernica. Infor. al 31-5011

Lomas de Zamora. Casita a estren., rod. edif., escuela $ 150.000 y fac. Otra mixta más barata de mat. Aprov. Seña $ 20.000, saldo a conv. Cochabamba 1179. 27-6374

Alquila Habitaciones Grandes $ 200 y $ 240 por día; cocina, 12 minutos Est. Constitución. Adrogué 547, 1 cdra. Est. V. Dominico

CASA c/LUZ, NADA MAS QUE $ 15.000 la posesión y peq. ctas.. ALQUILO Casita $ 10.000 sin llave Máximo Paz 114, Lanús. 241-8917

A CASITA
Quilmes, Lomas de Zamora, San Miguel. Castelar. $ 35.000 y $ 6.500 p/m. Tacuarí 788. 30-3451 y 34-5036

TAXI TORINO
VENDO O PERMUTO FIAT 600
Tel.: 82-5683

MONDRAGON VOLVIO CON TODO

REANUDO EL ENTRENAMIENTO EN LA ARENA: 1' 1"

Volvió a estar muy animada la actividad esta mañana en los campos de entrenamiento del hipódromo de San Isidro. Se movieron fuerte muchos pingos con vista a las próximas reuniones y otros a la espera de sus compromisos en las siguientes jornadas. Y fue Mondragón, el que dio la nota más sobresaliente. El pupilo de Julio F. Penna, piloteado por Ramón Ciafardini reanudó el entrenamiento en muy buena forma. Marcó 1'1" para el kilómetro, con acción lujosa. Aquí el detalle de todos los trabajos controlados:

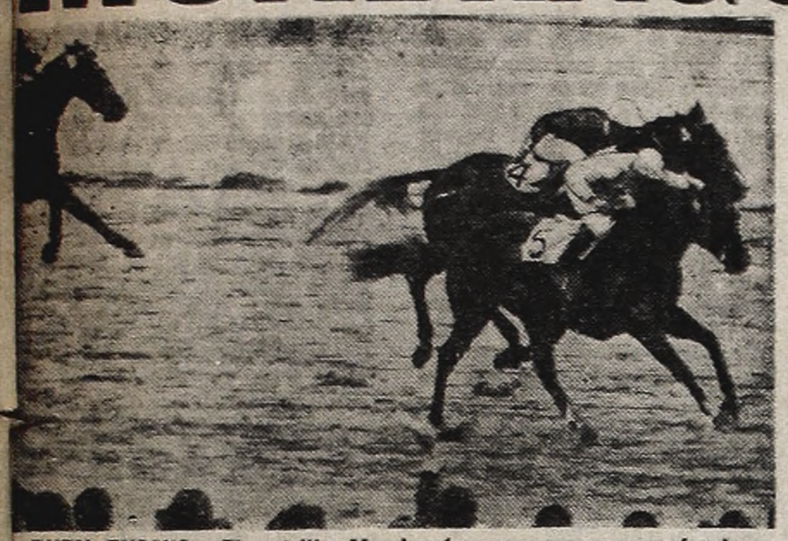

BUEN ENSAYO. El potrillo Mondragón, que aparece aquí adelantándose a Frescor, reanudó el entrenamiento esta mañana en la arena de San Isidro. Recorrió 1000 metros en 1'1".

(Pista de arena normal)

MONDRAGON, R. Ciafardini, 1000 en 1'1", últimos 800 dio tres cuerpos y dominó a TIMADOR, C. O. Sáenz, en 48"2|5, con 12" de final; LOSTALO, J. Torres, a la par de LINYERA, J. Rolón, 800 en 49"3|5, con 12" de final; CERRO MORO, J. C. Contreras, 1600 en 1'42"3|5; TOHU BOHU, C. Sauro, 1000 en 1'4"2|5; FRESCOR, J. Camoretti, 800 en 50"2|5, con 12" de final; HARMATTAN, J. Malhado, 800 en 52"2|5, muy cómodo; TROPEZADA, R. Cariaga, 1600 en 1'40", últimos 800 a la par de YARAPUY, R. Baldo, en 51"; BOROBI, C. Sauro, a la par de LUGER, J. Perfetto, y de KAMERUN, O. Pellegrino, 1000 en 1'2|5, dominando los dos primeros; OVNI, H. R. López, 1000 en 59"4|5; CIRCULADOR, J. R. García, a la par de EDCEL, L. Flores, 800 en 47"2|5; CERISETTE, S. A. Sáenz, 600 en 34"3|5; MAR EGEO, T. Albertini, 1000 en 1'2"; MORNING-KISS, C. A. Sáenz, 100 en 1'2"; ERGUIDO, J Arriagada, a la par de DIANELA, C. A. Sáenz, 800 en 47"; GRAN TENOR, O. Domínguez, a la par de TALLEYRAND, J. O. Baldo, 1000 en 1'2"1|5; FARSALIA, J. Torres, a la par de SALIDOR, D. Brunetto, 800 en 50"; GARA BABY, H. Núñez, 600 en 35"; PESCOZON, P. Prieto, 1000 en 1'2"3|5, primeros 800 a la par de LEON SUAREZ, C. Castañeda, en 50"; CHIRONA, J. Fajardo, a la par de MOUSTIKUE, J. Camoretti, 1000 en 1'1"3|5; SU ALTEZA, J. Mernier, a la par de KALINGA, L. Camoretti, 1000 en 1'1"3|5; ASPASSIA, C. Sauro, a la par de SOSEGADO, J. Ibarra, 1000 en 1'4|5; VITREF, J. Fajardo, a la par de CAREY, E. Pellegrino, 1000 en 1'3|5; CAMPANARIO, R. Alzamora, 1000 en 1'4|5; URUGUAYANA, E. Jara, a la par de BEQUE, J. Iglesias, 600 en 36"3|5; ULSTER, E. Olguín, 800 en 47"3|5; EL SURGENTE, J. C. Varela, a la par de GILMAR, L. R. Martínez, 800 en 50", cómodos; TAURUDUN, R. Encinas, a la par de MICHIMANGO, H. Barrera, 1000 en 1'1"; EL MUCAMO, R. Encinas, 600 en 35"3|5; DISCOVERER, M. Asa, a la par de YOUR TIME, L. Camoretti, 600 en 35"3|5; TUSQUERA, C. Lescano, 700 en 41"3|5; CHOLIGOLA, R. Ramírez, 800 en 47"4|5; SIEMPRE LINDO, O. Tévez, 1200 en 1'15"2|5, últimos 1000 a la par de RETO, V. Emmolo, en 1'2"; PARASIEMPRE, B. Arturo, 700 en 41"; ARBOIS, C. Sauro, a la par de TARRITO, R. Sosa, 800 en 48" 2|5; PIRUJO, O. Tévez, 700 en 42"; CHURRETE, A. A. Domínguez, a la par de MULATA, C. Gamarra, 700 en 51"3|5; BABITU, R. Alzamora, a la par de INDIAN CHIEF, E. Jara, 1000 en 1'2"2|5; YACK, J. Ortiz, a la par de SHETING, J. Albornoz, 1000 en 1'1"3|5; LOMERA, E. Perdomo, a la par de TAKAHUITA, H. R. López, 600 en 35"2|5; PAULIN, H. Doval, a la par de CAROFIGLIO, A. Etchart, 600 en 36"3|5; ABETO, A. Longo, a la par de TACKLE, E. Perdomo, 1000 en 1'2"; MAROUF, V. Sanguinetti, 800 en 48"; RECESO, H. Núñez, a la par de SNOW ROYAL, O. Nardi, 700 en 42"; DOCKER, J. Luján, a la par de DARING, J. Lococo, 800 en 48"2|5; CHARINGO, M. Villagra 1200 en 1'16"2|5; BUROCRATAM, De Santis, 700 en 42"; OLIDEN, O. Domínguez, 700 en 41"; CASI NA, L. Calvette, 600 en 35"; RACUL KURUM, A. Sánchez, a la par de MAR DEL NORTE, O. Zapata, 1000 en 1'2"; PALATINADO, O. Brunetto, a la par de CHINGOLIN, J. Torres, 1000 en 1'2"; NOUVELLIERE, C. Gamarra, a la par de MALAPARTE, F. Sotto, y de BUXOMWAR, J. Domínguez, 1000 en 1'2"2|5.

SE DIFICULTA LA LABOR EN EL CIRCO PLATENSE

Las informaciones relacionadas con el Hipódromo de La Plata, los días de carreras llegan a CRONICA con enorme atraso por disposiciones vigentes que impiden el normal desempeño de los cronistas. Las líneas telefónicas son manejadas al antojo de las autoridades o mejor dicho del empleado que se encuentra en el conmutador, dando línea cuando se le da la gana. Ante esa anormalidad que viene produciéndose desde mucho tiempo atrás, hemos solicitado permiso para instalar una línea directa desde el recinto de prensa del circo sureño a nuestra redacción, y corriendo por cuenta de CRONICA, los gastos de instalación y el pago del servicio mensual y con sorpresa recibimos una resolución por la cual no se hace lugar a la mencionada solicitud. Llama la atención la absurda medida, que contrasta con la resolución favorable del Jockey Club de Buenos Aires, en el mismo pedido y eso que desde Palermo y San Isidro resulta más fácil la comunicación, por contar cada publicación con sus respectivos aparatos. Al dirigirnos a los directivos del "Bosque", lo hicimos con el objeto de lograr con rapidez la información en los días de reuniones, para suministrar a los lectores los detalles de la misma en la edición sexta. La postura mencionada constituye un impedimento a la prensa, con el consiguiente perjuicio que lleva implícito la falta de noticias al instante, máxime en estos momentos de superación, evidenciados por todos los que de una u otra forma, tratan de llegar con rapidez al lector, al oyente o al televidente. La respuesta a nuestro pedido parecería el resultado de opiniones formadas por retrógrados que desconocen el avance del periodismo, que se rige ahora con celeridad asombrosa.

EL POTRILLO SNOW GLASS CUMPLIRA SU REPRISE EN EL GRAN PREMIO NACIONAL

En su primera salida a las pistas el potrillo Snow Glass dejó muy buena impresión, por la forma amplia como conquistó el triunfo, superando fácilmente a Kamén y el buen tiempo que estableció para recorrer los 2500 metros. Ello determinó que sus directivos miraran con verdadero entusiasmo el futuro del hijo de Snow Cat en las pistas y decidieran, de común acuerdo con el cuidador Juan A. Maldotti, prepararlo especialmente para que cumpla su reprisse en el Gran Premio Nacional, el domingo 6 del próximo mes, en el hipódromo de Palermo, donde deberá enfrentar, entre otros a Mondragón y Frescor, que acaban de llegar en ese orden en el Jockey Club.

* * *

Alarde hará su reaparición en público es el clásico Palermo, competencia sobre la milla, que ocupará el lugar central en la reunión del domingo 29 del corriente mes, en Palermo.

* * *

También Reynolds, que acaba de imponerse en gran forma, será de la partida en el clásico Palermo, donde puede cumplir una valiosa performance, en mérito a sus buenas aptitudes corredoras.

* * *

Tiene justificativos el fracaso de Arsenal en la Copa de Oro. El hijo de Montparnasse sufrió un trastorno hepático y debió ser puesto en observación.

* * *

El cuidador Juan Lapistoy informó que su pupila Aluniza claudicó de la pata derecha y por tal motivo, será puesta en cura.

* * *

Apricot, que se lesionó en los últimos metros de la Copa de Oro, será retirado del entrenamiento y destinado a la reproducción. El hijo de Carapálida ingresará a un establecimiento de cría, donde puede resultar una figura de mucho valor.

PALERMO SABADO

COMPETIDORES, MONTAS Y ORDEN DE LARGADA

1ª carrera - 1600 m - A las 10.50
1 Cuizaso 57, O. Chamorro (9)
2 M. Egeo 57, T. Albertini (15)
3 T. Bund 57, M. De S'tis (3)
4 Adepto 57, J. Villegas (8)
5 Acor 57, no correrá (5)
6 Gilmar 57, L. Martínez (13)
7 Jefecito 57, L. Boggiano (7)
8 Certificado 57, J. Baldo (11)
9 G. Ruso 57, A. Pauleau (12)
10 Tamoyo 57, dudoso (6)
11 Almíbar 57, L. Rodríguez (4)
12 Rafra 53, L .Calvete (10)
13 Hilario 53, dudoso (2)
14 N. Sea 53, J. Mantilla (14)
15 Valor 53, X. X. (1)

2ª carrera - 1600 m - A las 11.30
1 P. de Glace 60, C. Sauro (4)
2 Oyarzún 55½, R. Cia'dini (1)
3 Fischer 53½, O. Cosenza (5)
4 E'lazado 52½, R. Encinas (3)
5 Khayan 49½, dudoso (2)
6 Vukéfalos 49½, no correrá (6)

3ª carrera - 1000 m - A las 12.20
(Comienza la apuesta triple)
1 Frivolta 56, L. Rodríguez (2)
2 Bonidiva 56, J. Ortiz (9)
3 Malestrella 56, V. S.netti (15)
4 G. Girl 56, O. Dom'guez (3)
5 Parigina 56, J. Fajardo (4)
6 To 56, J. Alvis (14)
7 Anaina 56, A. Sánchez (5)
8 Altiva 56, R. Ciafardini (16)
9 Agitada 56, X. X. (1)
10 Chaquetona 56, dudosa (6)
11 Flash-Coup 56, D. Bru'to (7)
12 Estre'ria 56, M. De S'tis (10)
13 Freia 56, X. X. (13)
14 Rezonga 56, J. Lago (11)
15 E. Beach 56, E. Jara (12)
16 Tezeta 56, A. Plá (8)

4ª carrera - 2200 m - A las 13.30
(Continúa la apuesta triple)
1 S. Nóbile 57, A. Plá (4)
2 Crucigrama 57, A. Q'ros (5)
3 La Vedette 57, J. Perfetto (6)
4 Trumph 54, X. X. (1)
5 Abuck 54, V. Sanguinetti (3)
6 Sabra 54, J. Ibarra (9)
7 Violácea 54, J. Fajardo (7)
8 (T. Esperanza, 54 L. Flores (8)
9 (O. Star 54, no correrá (10)
10 Chit-Chat 54, no correrá (2)
11 Fuertuska 54, V. Sabín (12)
12 M. y Sierra 54, J. Walsh (13)
13 Sheting 51, R. Encinas (11)

5ª carrera - 2200 m - A las 13.55
(Finaliza la apuesta triple)
1 Bohia 58, C. A. Sáenz (5)
2 Partisán 57, no correrá (6)
3 Mahán 56½, O. Do'guez (9)
4 En'lazado 55½, no correrá (7)
5 Mi'mango 55, no correrá (1)
6 Sheriff 54½, D. Magariño (11)
7 P. Cesáreo 54½, A. Q'ros (12)
8 A. Star 54½, R. Herrera (8)
9 Turbador 54, E. Jara (4)
10 Borobí 53½, C. Sauro (2)
11 Nogg 53, O. Cosenza (14)
12 Unini 53, no correrá (3)
13 S. Whisker 52½, R. E'nas (10)
14 C. Cañete 52, J. Fajardo (13)

6ª carrera - 1000 m - A las 14.40
1 Desvela 60, V. Pires (3)
2 Pelilea 59½, V. San'netti (4)
3 Uruguayana 59½, E. Jara (2)
4 Amarra'ta 59½, L. R'guez (5)
5 Halcona 53½, no correrá (6)
6 Alarming 53½, J. Fajardo (1)
7 Cartujana 53½, O. Tévez (7)

7ª carrera - 1000 m - A las 15.25
1 Avila 56, A. Sánchez (13)
2 B. Smoke 56, E. Jara (14)
3 Tachira 56, J. Bravo (1)
4 Wally 56, J. Ortiz (12)
5 Casi-Ná 56, L. Calvete (5)
6 Lomera 56, N. Mezzo'ero (4)
7 Bali Hai 56, R. Ciafardini (9)
8 Mariachu 56, no correrá (15)
9 Posadera 56, J. Lago (6)
10 Aprichi 56, C. Sauro (17)
11 La Atlántida 56, A. Plá (16)
12 Vitene 56, R. Amadeo (7)
13 Pella 56, V. Garay (10)
14 Guyenne 56, E. Navarro (8)
15 Brane 56, X. X. (2)
16 C. Game 56, no correrá (11)
17 Mockeri 56, X. X. (3)

8ª carrera - 1100 m - A las 16.15
1 P. de Sangre 57, J. Ortiz (3)
2 Discoverer 57, M. Asa (4)
3 Rugantino 57, L. R'guez (19)
4 Universitario 57, V. Sabín (7)
5 Curi-Có 57, E. Navarro (11)
6 Clarete 57, P. Sierra (16)
7 Tarugo 57, J. Arriagada (13)
8 Mi Muñeco 57, X. X. (12)
9 Cons'tino 57, L. Ca'retti (15)
10 J. Bull 57, O. Tévez (9)
11 Preludiar 57, X. X. (10)
12 Relato 57, G. Pérez (5)
13 P. White 57, A. Sánchez (17)
14 Costalete 57, E. Jara (14)
15 Sisal 57, X. X. (6)
16 Ad-Valorem 55, R. C'dini (1)
17 Miamigo 55, R. Ba'nuevo (8)
18 Monarca 53, no correrá (18)
19 Florentina 51, H. Prieto (2)

9ª carrera - 1600 m - A las 17.5
1 Dior 56, no correrá (15)
2 Zorrillo 56, A. Sánchez (16)
3 El Cosmonauta 56, X. X. (9)
4 P. Secreto 56, J. Ortiz (10)
5 Marouf 56, V. San'netti (18)
6 Cachirulo 56, L. Calvete (12)
7 Azorín 56, J. Fajardo (4)
8 Luger 56, J. Perfetto (19)
9 Sosegado 56, J. Ibarra (1)
10 Taurudún 56, R. Encinas (8)
11 T. Alegre 56, A. Cufré (22)
12 G. Ministro 56, O. Co'nza (13)
13 Embobado 56, no correrá (11)
14 Reflejo 56, no correrá (5)
15 Enhe'do 56, C. Lezcano (23)
16 Pitorreo 56, E. Jara (20)
17 A. Bueno 56, R. Ro'guez (7)
18 Parisi 56, J. Mantilla (3)
19 G. Tenor 56, O. Do'guez (17)
20 Severus 56, C. Sauro (14)
21 Foliáceo 56, C. Abril (21)
22 Amotinado 56, O. Tévez (6)
23 Ula 56, J. Lago (2)

HIPODROMO DE PALERMO

COMPETIDORES, MONTAS Y ORDEN DE LARGADA PARA EL DOMINGO

carrera - 1600 m - A las 10.50
La Popy 53, J. P. Oural (8)
Divorciada 53, P. P'mieri (11)
Devaine 53, N. Pérez (2)
Las Tuyas 53, dudosa (4)
Bilbainita 53, M. Belda (9)
Mesona 53, O. Sosa (6)
Majada 53, no correrá (7)
S. Glory 53, N. M'ttero (10)
Sargentia 53, O. Cin'gui (5)
G. Legs 53, L. Flores (1)
Lulubell 50, no correrá (3)

carrera - 2200 m - A las 11.30
V. Grass 56, V. Sabín (5)
Trianero 56, N. Pereyra (2)
Empeltre 56, O. Tévez (4)
Trilógico 56, O. Cosenza (6)
Acteur 56, J. Fajardo (3)
Babitú 56, E. Jara (1)

carrera - 1000 m - A las 12.20
(Comienza la apuesta triple)
Navío 56, J. Ortiz (12)
Nuevito 56, V. Garay (6)
Musiero 56, C. Sauro (5)
F. King 56, C. Abril (8)
Batueco 56, N. Vismara (17)
Cacho 56, F. Sotto (14)
Princequielo 56, no corr. (18)
Dinero 56, X. X. (13)
Adesso 56, C. Bertoldi (15)
Barraza 56, A. Sánchez (7)
Justiciero 56, R. Encinas (11)
Calchaquí II 56, G. Pérez (3)
Mortífero 56, dudoso (2)
P. Truncado 56, E. Soria (1)
V. Yacaré 56, H. R. López (9)
Toquete 56, J. Ramallo (4)
J. Gregor 56, R. Amadeo (10)
Rompemar 56, P. Bustos (16)

carrera - 1600 m - A las 13.10
(Continúa la apuesta triple)
Prometida 61, C. Sauro (4)
2 Chirona 54, J. Fajardo (2)
3 W. Baby 54, F. Lerma (5)
4 Sting 53, E. Jara (1)
5 Kalinga 51, L. Camoretti (6)
6 Spiaggia 49½, R. Encinas (7)
7 B. Prenda 48, H. Prieto (3)

5ª carrera - 1100 m - A las 13.55
(Finaliza la apuesta triple)
1 R. Avis 56, R. Ciafardini (10)
2 Marnier 56, J. A. Díaz (8)
3 Revanche 56, O. Cosenza (4)
4 Dell 56, R. Encinas (1)
5 Hoje Bay 56, L. Camoretti (7)
6 Buenuska 53, E. Jara (5)
7 Royal Arc 53, J. Camoretti (9)
8 Halcona 53, C. Sauro (11)
9 Parfumée 53, X. X. (3)
10 N. Cecilia 53, O. Do'guez (2)
11 Takahuita 53, E. Per'mo (6)

6ª carrera - 2800 m - A las 14.40
1 Farsalia 59, J. Torres (3)
2 Barbero 58, J. Fajardo (5)
3 Cortijo 56, E. Jara (4)
4 Michi'ngo 53, V. Sabín (1)
5 Trinité 53, C. Sauro (10)
6 Buscador 53, X. X. (9)
7 Partisán 52½, G. Pereyra (2)
8 Pal'quero 52, H. R. López (8)
9 S. Lindo 52, O. Tévez (6)
10 Domremy 50, H. Prieto (7)

7ª carrera - 1100 m - A las 15.25
1 Beque 65, no correrá (10)
2 Cranky 59, J. Mantilla (5)
3 Oliden 55, O. Do'guez (7)
4 Cavalier 54, H. Borges (1)
5 Iturbe 52, C. Sauro (3)
6 Poor Man 52, O. Tévez (4)
7 Dark Rose 51½, H. Prieto (6)
8 Embri 51, X.X. (11)
9 Iñaki 51, V. Pires (9)
10 Bonnet 49, G. Pérez (8)
11 Sud'ricano 48, P. Q'vedo (2)

8ª carrera - 2500 m - A las 16.15
1 Paruro 57, J. Camoretti (6)
2 El Callao 57, E. Jara (14)
3 Ladino 57, R. Rodríguez (13)
4 Domador 57, X.X. (5)
5 Silaveo 57, C. Rodríguez (1)
6 Salidor 57, R. Encinas (4)
7 Llegado 57, H. R. López (7)
8 W. Irishman 57, O. C'nza (2)
9 Disco 57, O. Cincunegui (9)
10 R. Curu 57, A. Sánchez (3)
11 Kamerun 57, O. Pellegrino (12)
12 Dandy Bar 57, C. Lezcano (11)
13 Old Scotch 57, V. Bustos (10)
14 Felpeado 53, H. Prieto (8)

9ª carrera - 1600 m. - A las 17.5
1 Gomera 56, X. X. (3)
2 Soldita 56, V. Pires (9)
3 Morriña 56, R. Encinas (1)
4 Mosquetera 56, E. Jara (14)
5 Papirola 56, G. Pérez (7)
6 Postula 56, V. Sabín (11)
7 (Centellea 56, R. Ciaf'dini (13)
8 (Folktale 56, H. Ciaf'dini (10)
9 Alcyone 56, X. X. (24)
10 Ati Legna 56, V. Garay (12)
11 Yellow Rose 56, E. Navarro (5)
12 Inchs 56, A. Quinteros (21)
13 Ramatuelle 56, X. X. (2)
14 Candy Tracks 56, C. Ro'guez (8)
15 Brincadeira 56, F. Lerma (22)
16 Severidad 56, V. Sangu'tti (18)
17 Alina 56, no correrá (6)
18 Vassar 56, no correrá (23)
19 Quintrala 56, J. Cam'retti (19)
20 Targa 56, no correrá (16)
21 (C. Light 56, M. d|Santis (20)
22 (Tamananca 56, L. Ca'retti (4)
23 Cisalpina 56, no correrá (17)
24 Mulata 56, X. X. (15)

Suspendieron a Dos Jockeys en Rosario

ROSARIO, 17 (De nuestro corresponsal). — En su habitual reunión de los lunes, la Comisión de Carreras del Jockey Club de Rosario dispuso dos sanciones: al jockey Juan J. M. Quiroga lo suspendió por no conservar la línea; haciendo lo propio con Juan L. Pereyra por cometer la misma falta.

Mancer se Fracturó y fue Sacrificado

Ensayando en los campos del hipódromo de San Isidro, sufrió la fractura de ambos sesamoides el potrillo Mancer. Ocurrió el grave accidente cuando pasaba por los 500 metros, en la 4ª pista, junto a Kayham y Flacuna. Iba con J. Torres, quien al notar que aflojaba se tiró, saliendo ileso. Ante la imposibilidad de poder ser recuperado, se dispuso sacrificar al hijo de Venusto y Managua, que venía siendo preparado en San Isidro para actuar en público.

CORREO DEL TURF

KELLY (Confitería Si). El jockey Máximo Acosta corrió por última vez en Palermo el 8 de abril de 1944, conduciendo a Manderley. Falleció el 15 de abril del mismo año.

CyruS HOTEL
Cambio de Firma
38 habitaciones con:
CALEFACCION - TELEFONO
MUSICA AMBIENTAL
HUMBERTO 1º 1162 - Tel. 23-1463
¡Lo más íntimo y económico de la zona!

LEORAMA

por LEO VANES

- **MASSIEL NUNCA SE TAPA LA BOCA**
- **ELINA: ¿ROMPIERON SU CONTRATO?**
- **POCKY ¿LO DESCUBRIRAN EN LA TV?**

★ ELINA

¿Será cierto que a Elina Colomer le rompieron el contrato en el teatro donde estaba haciendo "El llorón" por estar enferma? La reemplazaron por Gloria Raines, pero todo el mundo suponía que durante el lapso de su enfermedad y no porque se deshicieron de ella, sin tener en cuenta que Elina faltaba a su trabajo por razones de fuerza mayor. También me contaron que Thelma Biral quería dar los diez días reglamentarios para retirarse del elenco. Y así está la cosa...

★ POCKY

A veces hay figuras por aquí, y en todas partes, que logran hacerse fama en un sector y solo ese medio los conoce, lo que no impide que puedan vivir tranquilamente con su público y nada más. Tal es el caso de Pocky Evans, un chico que prácticamente es "dueño de la noche de Buenos Aires". Todavía no apareció alguien inteligente que lo venga a "descubrir" y lo lleve a la televisión, porque estoy seguro que el muchacho, que canta, habla y toca la guitarra de manera más que personal, tiene un montón de cosas para hacer por televisión.

★ MASSIEL

No, si Massiel es de las que no se tapan la boca nunca. Actuó en Granada (España). Como llegó tarde al sitio donde tenía que desarrollar su labor, se excusó diciendo que los baches de las calles habían sido los causantes, hablando largo rato sobre estos problemas. Como consecuencia, la prensa del lugar, al día siguiente, le reclamaba al municipio, que fue el que pagó la actuación de Massiel, retándolo por el sensato hecho, de que era mejor arreglar los baches de las calles que pagar miles y miles de pesetas por un puñado de canciones.

★ GREGORY

De los astros "de siempre" a mi tía Eulogia y a "Saturnino", su caniche negro, les agrada Gregory Peck y como siempre lee mi parienta todo al revés, no quiso por nada del mundo seguir admirándolo pues me dijo que Peck se había asociado en cosas políticas al unirse con Mao Tse-tung. Entonces le tuve que explicar que para la película "El magistrado" que está rodando, Gregory necesitaba alguien que hiciera de Mao y no encontró mejor cosa que ofrecerle el papel al chino que, por supuesto, no aceptó, y seguró que ni le contestó, pero encontró a un buen señor que nada tiene que ver con el ambiente artístico, que es el vivo retrato de Mao y ese es el que veremos en el filme. Aclarada la cuestión mi tía y su perro lo siguen admirando

★ MILTON

Milton Ghio dio un lunes pasado una sátira de "Amor sin barreras" con el título de "Amor con barreras" en el teatro Odeón. A los empresarios de la sala tanto les gustó la cosa que le encargaron otra sátira; la misma estará basada en el famoso filme musical "Siete novias para siete hermanos", y en eso anda trabajando el polifacético director de fotonovelas y autor teatral.

SOSentimental

por RENZO CASSAN

Desde esta sección queremos contribuir a la solución de los problemas sentimentales que a tantas personas afligen y angustian. La correspondencia para toda consulta de esta índole deberá ser remitida a Renzo Cassan sección S.O.S. Sentimental.

★ N. N., de Palermo Chico — Siempre supe resolver mis problemas por mí misma, pero al que voy a plantearle, por su carácter, no logro encontrarle solución adecuada. Mi familia tiene una posición social muy elevada, y por los prejuicios existentes a este respecto, no me permitiría enamorarme de una persona que no fuera de mi mismo nivel, que es lo que me ha sucedido. Me he enamorado de un hombre de condición muy humilde y nos hemos amado plenamente, debido a lo cual, debemos casarnos cuanto antes. No me atrevo a comunicárselo a mis padres por el escándalo que eso desataría. Soy católica, no quiero volverme atrás, pero tampoco sé cómo seguir adelante. Es usted la única persona a la que he confiado este secreto, y su diario llegó a mí como una posible tabla de salvación. Es usted mi única esperanza, y le ruego que me responda, pues estoy verdaderamente desesperada.

★ RESPUESTA — Su situación, ciertamente, no ofrece muchas alternativas. Tiene urgente necesidad de casarse, pero, por otra parte —y esto acaso sea mucho más importante—, desea hacerlo. Como no quiere ni puede volverse atrás, no existe otra posibilidad lógica que la de continuar adelante. Es lo que debe hacer, sin que su decisión pueda verse afectada por ningún tipo de vacilaciones. Esos prejuicios de clase de que habla, deben considerarse un tanto trasnochados en esta época. Su familia no tendrá más remedio que aceptar la situación tal como está planteada. Que le duela hacer la confesión, lo comprendo, pero usted debe comprender, a su vez, la imposibilidad de continuar callando. Hay situaciones que solo pueden afrontarse de una manera: de frente y con valentía.

* * *

Abrygú, de Paso del Rey. En inobjetable su enfoque de los hechos. No puedo, oponerme, en consecuencia, a la decisión adoptada, que parece tan firme que tengo la seguridad de que la mantendría, aunque yo la aconsejara en contrario.

* * *

Sola, de Campana. De usted depende abandonar esa soledad que le resulta tan penosa. No puede seguir esperando un retorno que únicamente por milagro podría producirse. Le aconsejo que acepte los requerimientos de ese muchacho. Y si el otro vuelve, usted encontrará la disculpa recordándole el largo tiempo que pasó sin dar señales de vida.

BIG BEN BOLT — Por: JOHN CULLEN MURPHY

ROLDAN, EL TEMERARIO — Por: DON BARRY

CISCO KID — Por: JOSE LUIS SALINAS

POPEYE, EL MARINERO — Por: BUD SAGENDORB

EL PATO DONALD — Por: WALT DISNEY

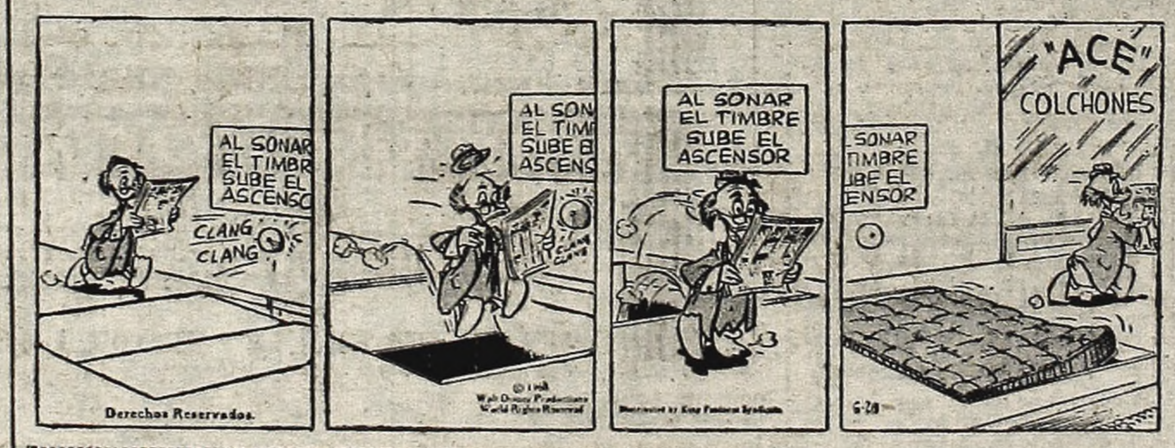

PALABRAS CRUZADAS

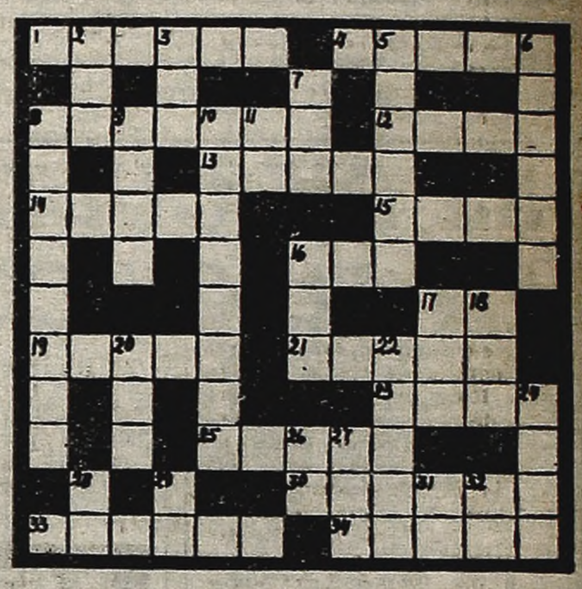

Horizontales

1) Princesa judía, hija de Herodes y de Herodías; 4) Arbol de madera maciza, pesada y negra muy estimada en mueblería; 8) Valerse de la razón para juzgar una cosa; 12) Lugar donde se habita; Persona de estatura inferior a lo normal; 14) Relativo a la Luna; 15) Neto o pedestal de la columna; 16) Terminación que se añade a los cardinales; 17) Dativo y acusativo del pronombre personal; 19) Tomad nota; 21) Acomete, embiste; 23) Proyectil; 25) Asiento con respaldo y generalmente sin brazos; 30) Instrumento musical de cuerdas usado en la antigüedad; 33) Arrecife coralino; 34) Hilo o cuerda de la caña de pescar.

Verticales

2) Piedra consagrada del altar; 3) Organo de la visión; 5) Un poco de comida; 6) Piedra preciosa tornasolada (plural); 7) Cólera, enojo; 8) Volver a llenar; 9) Parte de círculo comprendida entre un arco y su cuerda; 10) Hijas de Nereo y Doris, ninfas del Mediterráneo; 11) Prefijo privativo inseparable; 16) Dueña, señora; 17) Ansar; 18) Cloruro de Sodio; 20) Igual, semejante; 22) Eclesiástico de órdenes menores; 24) Gran lago salado del Asia; 26) Abreviatura de "letra de cambio"; 27) Lirio; 28) Antigua nota musical; 29) Símbolo químico del cloro; 31) Preposición latina; 32) El Sol entre los egipcios.

S	E	C	A		A	R		C	O	R	O	
O	N		B	A	N	A	N	A		A	N	
G			A		I	T		L			I	
A	U		T	E	S	O	R	O		O	C	
S		D	E		E	N		R	U		E	
	R	O		T			U		R	D		
	E	L		U			T		A	A		
A		A	G		M	A		U	N		D	
P	I	R	A		A	L		R	O	M	O	
O			S	E	R	E	N	O			M	
L	E		A					S		N	O	
O	H	M		M	U	L	A		L	I	S	

(Solución del número anterior)

USTED Y LOS ASTROS

ARIES
(21 de marzo al 20 de abril)

Llegan ganancias por antiguo asunto de trabajo, mantenga sus cuentas al día. En amor, de su actitud decidida depende el éxito. Colabore en familia.

TAURO
(21 de abril al 22 de mayo)

Se aclara situación difícil en su trabajo, pero obre con prudencia. En amor, encuentro inesperado. Cuide su dinero y evite juegos de azar. Carta

GEMINIS
(23 de mayo al 21 de junio)

No se deje influir por opiniones de extraños en asuntos de trabajo, obre según sus ideas. En amor, evite discusiones que a nada conducen. Salud bien.

CANCER
(22 de junio al 21 de julio)

Se alejan preocupaciones por asuntos de dinero, cobran una cantidad. En amor, carta o noticia esperada. No se desentienda de problemas del hogar.

LEO
(22 de julio al 21 de agosto

No es el momento de intentar cambios o traslados en su trabajo, mantenga todo como hasta ahora. En amor, encuentro que se retrasa. Alegría en casa.

VIRGO
(22 de agosto al 22 de setiembre)

Asuntos de trabajo toman un giro favorable, pero no espere ganancias demasiado rápido. En amor, todo continúa igual. Apoyan amigos plan personal.

LIBRA
(23 de setiembre al 22 de octubre)

Personas de influencia le brindarán su apoyo para llevar a cabo planes de trabajo, siga un consejo. En amor, buenas posibilidades. Suerte en el juego.

ESCORPIO
(23 de octubre al 21 de noviembre)

Se alejan preocupaciones por cuestiones de trabajo, pero evite discusiones con superiores. En amor, todo solucionado. No descuide la salud.

SAGITARIO
(22 de noviembre al 21 de diciembre)

Buena predisposición de ánimo para su trabajo habitual, se adelantan tareas. En amor, una imprevista relación. Cuide su dinero y evite gastos.

CAPRICORNIO
(22 de diciembre al 20 de enero)

Prudencia ante ofrecimientos de negocios, no es el momento de invertir. En amor, se alejan preocupaciones. Cuide la salud, no sea imprudente.

ACUARIO
(21 de enero al 19 de febrero)

Satisfacciones por su trabajo, antiguos esfuerzos comienzan a dar buenos frutos. En amor, nueva relación. Se aclaran cuestiones en el hogar. Carta.

PISCIS
(20 de febrero al 20 de marzo)

Se retrasan planes de trabajo, obre con decisión y se solucionará. En amor, simpatía y comprensión. No se desentienda de proyectos de amigos.

Crónica
EDICION DE LA TARDE
DIRECCION, REDACCION, ADMINISTRACION, PUBLICIDAD Y TALLERES: RIOBAMBA 280.
Registro de la Propiedad Intelectual Nº 939.689
T. E. 45-0391 · 0192 · 0193 · 0194 · 0195 · 0196 · 0197 · 0198 y 0199. Director Gral.: Oscar J. M. Ruiz

¡FLASH!

La cantante Lita Landi, la señora Angela Groba de Horangel, Roddy McDowall y la italiana Lorella de Luca son los que cumplen años en el día de hoy. ¡Felicitaciones para todos ellos! ◆ Le quería recordar que la sección "Correo" de esta columna "Leorama" la publico únicamente los días sábado, donde contesto las preguntas y las sugerencias que usted me hace. ◆ **Realmente Brigitte Bardot no se toma muy en serio el corazón, o mejor dicho recorre la ruta del amor —que es muy larga en su caso— haciendo breves etapas. Ahora que lo de Gigi Rizzi pasó —a todo esto el club nocturno del muchacho, llamado "El Esquimal" navega prósperamente—, también dicen que hasta hay un director de cine español; es que las pasiones en BB, duran el tiempo de un beso prolongado...** ◆ Los Topo Gigio "legales" que se fabrican ahora entre nosotros, con las debidas licencias, han visto aparecer un nuevo animalito en la familia; además del de plástico hay uno en tradicional paño lenci, que está mucho más logrado que el primero. ◆ **Al correcto comentarista deportivo de Canal 13, Julio Ricardo, una productora de películas local le pensaba ofertar un papel en un filme de neto corte porteño, donde tendría que interpretar en una secuencia a... ¡un comentarista deportivo!** ◆ Y... el carrousel de Buenos Aires sigue andando.

★ ROBERTO

Roberto Yanés, es un convencido de que los viajes son tremendamente beneficiosos para los cantantes; lo dice después de haber ido dos veces a Puerto Rico. Roberto, que tiene un hijo que le saldrá artista, sin duda alguna después de haberlo visto en el programa de Raúl Matas en Canal 11, me confesó que estaba leyendo un viejo libro de memorias: "Mi camino y mis canciones" escrito por Maurice Chevalier.

★ JOHNNY

Después de mucho tiempo lo volví a ver en televisión a Johnny Tedesco. El muchachito ha cambiado mucho desde que se inició Por entonces se llamaba simplemente Johny (sin doble "n", como en inglés) pues así se lo había inventado él mismo. Se hizo famoso por su colección de "sweaters", al punto tal que su slogan era "El rey del sweater". Luego tuvo un período de renovación física y de estilo y en el que cantaba solo como Johnny, pero ahora veo que vuelve a utilizar su nombre y apellido completo, lo que me parece muy acertado.

★ LOLA

La tengo casi de vecina a Lola Flores, la "Lola nacional" como la llaman en su patria; vive en un espléndido y moderno piso que le alquiló Proartel, el mismo está situado en Libertad esquina Marcelo T. de Alvear, es sumamente amplio, muy bien puesto y también le han dajado al servicio de Lola, una secretaria privada, que es una distinguida dama de la mejor sociedad.

★ ADAMO

Salvatore Adamo, a quien en Bélgica —el país que lo consagró— y en Francia lo llaman simplemente Adamó, así, con acento en la "o", lamentará no traer en su próximo viaje a Buenos Aires a uno de sus más queridos chiches. Se trata de una poderosa "Harley Davidson", que es velocísima, pero él jamás desarrolla la cosa a fondo, pues tiene un montón de hermanos y familia que depende de él y por lo tanto jamás hace locuras que puedan arriesgar su vida.

CINCUENTA GRANDES FIGURAS DE LA PANTALLA, EN LA RESEÑA MUNDIAL DE CINE EN ACAPULCO

MEXICO, 17 (France Presse). — Unas cincuenta estrellas de primera magnitud de la pantalla y de la realización cinematográfica internacional asistirán a la próxima reseña mundial del cine de Acapulco, se anunció aquí oficialmente. Esta undécima edición del festival mexicano, que como cada año reunirá a los filmes premiados este año en los principales festivales del mundo, tendrá lugar del 19 de noviembre al 5 de diciembre próximos, en la sala al aire libre del fuerte San Diego. El director interino del cine Hiram García Borja señaló que entre las grandes figuras que aceptaron ya viajar a Acapulco figuraban George Chakiris, Sammy Davis jr., Peter Finch, Cliff Robertson, Jean-Louis Trintignant, Senta Berger, Geraldine Chaplin, Ursula Andress, Joan Fontaine, Anna Karina, Genevieve Page, Vanessa Redgrave, Sharon Tate y Lana Turner.

Otros muchos actores invitados, especialmente los italianos, no dieron aún a conocer su respuesta. García Borja anunció asimismo que la invitación mexicana había sido aceptada en principio por los realizadores franceses Claude Chabrol, Jean-Luc Godard y Francois Truffaut, así como por el polaco Román Polanski, que reside en Estados Unidos.

Dentro del Festival de Acapulco tendrá lugar este año por primera vez un mercado internacional del cine, destinado a facilitar los intercambios de películas.

Los cineastas interesados deberán proponer antes del 1º de octubre los filmes que deseen presentar en Acapulco. La selección de los participantes incumbirá a los organizadores mexicanos. Los "elegidos" serán invitados de honor de la reseña, la que cubrirá todos los desembolsos de viaje y estadía.

Los filmes entrarán libremente en México, con una licencia de importación temporal.

CONMOVEDOR DOCUMENTO DE LA LUCHA ARGELINA

Después de un silencio de seis años —"Kapó", en 1960, fue su última obra—, Gilo Pontecorvo ha realizado una película que él mismo calificó como "mi mejor y más auténtica creación".

Basándose en un no muy lejano episodio bélico (la lucha en Argelia), filmada en los lugares que fueron escenario de los hechos —y con un trabajo previo de dos años—, Pontecorvo ha concretado un filme que, según se anticipa, muestra de una manera estremecedora cómo un pueblo luchá y muere cuando "la llama de la libertad ha prendido en su alma".

"La batalla" ("La batalla de Argelia"), la realización que el sello Norma presentará el jueves, se anuncia así como un documento fiel de los sucesos que dieron nacimiento a una nación. Aclarándose que a través de sus imágenes y de sus diálogos no emite un juicio político, es solo una cuidada exhortación a la paz una condena a la violencia.

Jean Martin, Josef Saadi, Brahim Aggiag, Fawzia El Kador, Michele Kersash y Mohamed Ben Kassin, asumieron los "roles" principales de la historia narrada, rodeados de un homogéneo conjunto de actores argelinos, que —compenetrados con los personajes—, reviven con notable realismo el drama que asoló su tierra.

El cine Monumental será el encargado de llevar hasta nuestro público el vibrante mensaje de "La batalla', que como reafirmación de su calidad exhibe el León de Oro, que se le concedió por ser la Mejor Película exhibida en el Festival de Venecia de 1966.

CONDENA A LA VIOLENCIA. Ese fue el propósito esencial de Pontecorvo al concebir y realizar "La batalla". Estrénase el jueves.

ESTRENOS DE TEATRO

"LA DUQUESA DE AMALFI"

En el Di Tella

El teatro estable de Buenos Aires presentó a Luisa Vehil en "La duquesa de Amalfi", de Leal Rey. Así es. No hay equívoco: de Leal Rey, aunque la obra es de John Webster, quien allá por el año 1616 fue comprado a Shakespeare. Nos parece un soberbio atrevimiento que nos abre la puerta —a quien esto escribe o a cualquier otro— a compartir la firma con Esquilo o con quien se nos ocurra. Desde ese comienzo, todo lo que sucede nos parece una peligrosa y audaz aventura, que reduce además a una hora y media de un acto único una obra de cinco actos, que es isabelina, no nos cabe duda, hasta que Leal Rey, con su atrevimiento, y Jorge Petraglia, director inteligente, nos la entregan recreada en personal visión.

Por lo demás, reducir a siete los 15 personajes de la obra original se parece mucho a esos atentados televisivos con películas de hora y media que, por arte de "birlibirloque", la TV convierte en 40 minutos con pimpante seriedad. Privado pues el espectáculo de los factores serios y auténticos, la representación del Di Tella y sus expresiones audiovisuales, que nada tienen que ver con lo isabelino, solo sirven para afirmar que las experiencias también deben ser serias. Solo Luisa Vehil, por momentos, y por el encanto de su voz, salva en algo su desdibujado tipo. Petraglia y Leal Rey como actores, son francamente inaceptables. Los demás, deambulan.

ESTA NOCHE: RECITAL DE FOLKLORE ISRAELI

Hoy, en el teatro Lassalle, la cantante Zipora, intérprete del folklore israelí, ofrecerá un recital de canciones clásicas y populares.

Zipora, quien recientemente ha regresado de una extensa y exitosa gira por once países latinoamericanos y Estados Unidos, se dispone a ausentarse nuevamente para cumplir con compromisos contraídos, por lo que su recital tiene también el carácter de despedida

Zipora desarrollará un variado programa, en el que se alternan las canciones populares en idiomas hebreo e idisch con los temas litúrgicos, canciones clásicas en español, ruso e inglés (Obradors, Mussorgsky, Gershwin), judeo-españolas del siglo XVI y arias de Verdi y Puccini.

Será acompañada por un moderno conjunto orquestal en los temas populares, mientras que en los clásicos la secundará el pianista Horacio Rogner.

En Jazz? ANTIGUA CASA NUÑEZ TIENE MAS
BATERIAS SIN ANTICIPO En cuotas de $1.875
SARMIENTO 1573 Tel. 46-7164

PESTAÑAS POSTIZAS
IMPORTADAS en finísimo cabello natural
Igor APLICACION GRATIS
POZZI MODA y BELLEZA
AV. SANTA FE 1326 URUGUAY 1045

PANTALLA GIGANTE DE 23 PULGADAS 59 CENTIMETROS
TELEVISOR WESTFIELD PANTALLA GIGANTE DE 59 CENTIMETROS ULTIMO MODELO DE LUJO SIN NINGUN ANTICIPO
EN 30 MESES DE $ 1.200

LAVARROPAS ESLABON DE LUJO
SEMI - AUTOMATICO TOTALMENTE ENLOZADO
LAVA ENJUAGA Y SECA 4 Kg. DE ROPA
SIN NINGUN ANTICIPO
EN 20 MESES DE $ 750

COCINA ESLABON DE LUJO
CON TRES HORNALLAS
HORNO GIGANTE Y PARRILLA
PARA GAS NATURAL O GARRAFA
SIN NINGUN ANTICIPO
EN 20 MESES DE $1.000

MAQUINA DE COSER GODECO 3-44
MUEBLE DE ROBLE - CABEZAL DE ACERO
COSE, BORDA, ZURCE MATERIAL IMPORTADO
GARANTIA 10 AÑOS
SIN NINGUN ANTICIPO
EN 20 MESES DE $700

MAQUINA DE TEJER PIACENZA AUTOMATICA
ULTIMO MODELO DE LUJO 1968
UNICA CON PICO DOBLE FAZ - TEJE, COSE, REMALLA Y UNE LOS TEJIDOS
CON COMODO CUENTA VUELTAS IMPORTADO Y 20 LECCIONES GRATIS EN ACADEMIA
SIN NINGUN ANTICIPO EN 20 MESES DE $ 1.200

HECTOR AMADO S. A.
CAPITAL $ 600.000.000.00 m/n.
SALTA 865 - LANUS ESTE
TEL. 241-1350 - 1691 - 2054 - 2337 - 2907

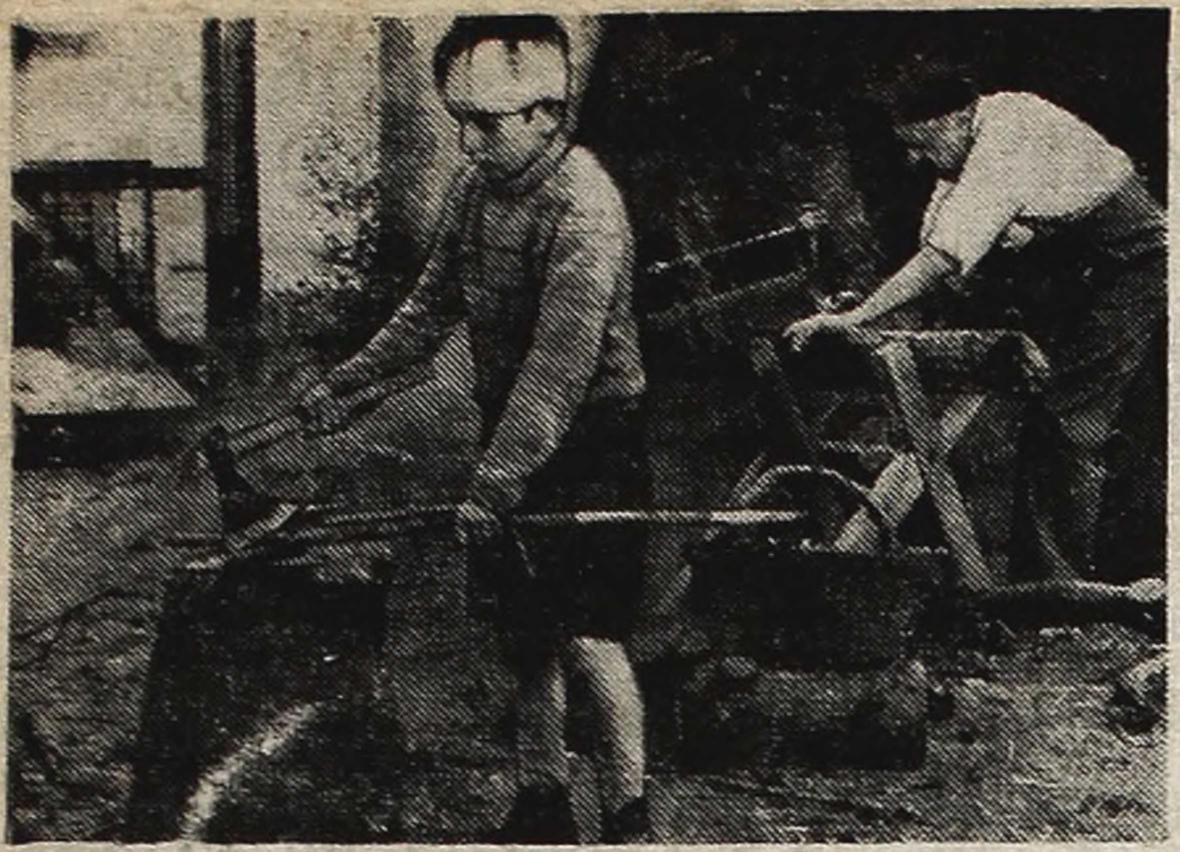

EMOTIVO Y PROFUNDO. Así se asegura que es "El viejo y el niño", filme que describe la tierna relación que se establece entre dos personajes a cargo de Michel Simon y Alain Cohen. Se presentará mañana en el Trocadero y Grand Splendid.

QUE ME CONTAS?
HOY
estoy en
REVISTA
ANTIFAZ
¡qué organización!

ESTRENOS DE HOY

"BENJAMIN"

Comedia. Michel Deville la realizó en Technicolor, con la actuación protagónica de Michele Morgan, Michel Píccoli, Pierre Clementi y Catherine Deneuve. Paramount la da a conocer en el cine teatro Coliseo.

SORAYA NO DEJARA EL CINE POR NADA

MILAN, 17 (ANSA). — "No pensé jamás en renunciar a la carrera cinematográfica", declaró Soraya en una entrevista. "Claro que me gustaría tener éxito la próxima vez —agregó—. Hubiera podido aceptar algunas de las propuestas que me hicieron, pero sigo pensando que lo mejor para mí sería un filme de ambientación histórica. Continuaré siendo actriz. Hay pocas cosas que pueda hacer una ex reina... Pocas para las cuales tenga verdadera preparación". Como se ve, Soraya tiene una filosofía muy especial de la vida.

ANTONIONI NOS DIRA "SU" VERDAD SOBRE LOS EE. UU.

ROMA, 17 (ANSA). — "**No, no soy norteamericano; soy uno de los 22 millones de hombres piel negra víctimas del americanismo... No llego a ver ningún sueño norteamericano. Lo que veo es una pesadilla norteamericana... Estos 22 millones de víctimas están despertando, están abriendo los ojos, comienzan a ver aquello que antes solo sabían mirar...**".

Poco tiempo antes de ser asesinado, en circunstancias aún misteriosas, Malcolm X, en realidad Malcolm Little, uno de los líderes del Black Power, el movimiento negro norteamericano, pronunció estas palabras. El líder negro se encontraba al frente de una organización que tiene como objetivo para los negros el mismo poder político, administrativo y económico en el ámbito de su comunidad que tienen los blancos en la propia; poder conquistar, si es preciso, con la acción revolucionaria.

● **PALABRAS DE LUTHER KING**

"**Si debe correr sangre en las calles, espero que sea la de nosotros los negros**", decía Martin Luther King, el predicador de la "no violencia", el partidario de la integración de los negros en la comunidad blanca, asesinado también él en abril de 1968.

Estas cosas, en Estados Unidos, no solo se dicen y se escriben actualmente. En las grandes ciudades, desde el "profundo sur" a los barrios negros de las metrópolis del centro y del norte, de la costa atlántica a la del Pacífico, se pelea en las calles, con oleadas cada vez más frecuentes de violencia, con manifestaciones de lucha armada organizada, llevando al país a una difícil crisis interna.

Actualmente, en un "verano cálido" norteamericano, el director italiano Michelángelo Antonioni está realizando una película a la que ha definido "**violenta y en la cual se habla de violencia**", un filme con una historia muy ligada a hechos que ocurrieron y que continúan ocurriendo en los Estados Unidos. No tratará directamente tales hechos, pero en él se advertirán ecos de los mismos. "**Por encima de lo que sucede, hay que decir lo que se piensa, lo que está dentro de nosotros**". Este es mi primer filme políticamente comprometido, concluyó el director.

● **UN DIRECTOR ESPECIAL**

La América de la rebelión negra, de la crisis social, de la meditación crítica sobre las contradicciones entre los principios tradicionales y la política militar de gran potencia, de la "civilización del consumo" y de la crisis de un "leadership" mundial, del bienestar y de los contrastes económico-sociales siempre más explosivos, de la guerra en Vietnam, ha hecho de Antonioni el "director de la incomunicación", el "poeta de la soledad humana", un creador "políticamente comprometido".

El relato, que se realiza en USA, concluirá en el otoño. Se llama "Zabrieski Point", el nombre de una pequeña localidad. No se conoce la trama, porque Antonioni, antes de hacerse cargo de la dirección, solo la esbozó en grandes líneas, como ya hiciera en otras oportunidades, en otros tantos filmes surgidos de la improvisación. Sin embargo, Antonioni no es un realizador que improvisa, puesto que en todas sus películas cada fotograma está pensado y repensado, fríamente, con extremo rigor.

La filmación comenzó en Los Angeles. Luego el equipo se trasladó a Arizona. Es una "troupe" casi enteramente norteamericana, pero sin divos de Hollywood. Se filma en colores, para pantalla panorámica.

La película, dada la responsabilidad del director (Palma de Oro, en Cannes, y Nastro D'Argento, en Italia, por "Blow up", para citar solo su última obra significativa) es esperada con particular interés, en todo el mundo donde el recuerdo de Luther King sigue latente.

MUY SOLICITADO. Intensa labor está desplegando Eduardo Nóbili: actúa en dos teleteatros de Nené Cascallar, en otros tantos de Canal 11 y pronto reaparecerá en teatro reeditando un éxito suyo: "Que no quemen a la dama", pieza de Christopher Fry.

CUIDADO! Defienda sus valiosos artefactos de la famosa línea
ESLABON DE LUJO
de personas inescrupulosas que venden repuestos FALSIFICADOS que afectan su funcionamiento
COMPRE UNICAMENTE REPUESTOS LEGITIMOS
Córdoba 5401 - tel. 771-4021
O EN EL DISTRIBUIDOR DE SU ZONA

GUIA DE TEATROS Y CINES

TEATROS

★ **ABC. Esmeralda 506. 392-9506.** - 20 hs. **La extraña tarde del Dr. Burke, de Smocek; Déjate de historias y cosaquiemos la cosaquía,** con Nora Blay, Edda Díaz y A. Gasalla (200 representaciones).
★ **ASTRAL. 46-5707.** Hoy 2130 hs. I Musicisti presenta: Il figlio del pirata, Cantata Demografica Seamos Pocos. Pl. $ 400. Super. $ 300.
★ **ATENEO. Paraguay 918. 31-2888.** Hoy 21.30 hs. Gente de Teatro en: ¿A qué jugamos?, de Gorostiza, c|N. Aleandro, M. Ross, C. Carella, J. C. Gené, A. Fernández de Rosa. Dir.: Stivel. Loc. c|5 días anticip.
★ **AVENIDA. Av. de Mayo 1222.** - 38-2295. 21.45 hs., 24 últimos días:
LOLITA TORRES
en el musical "Según pasan los años", R. Salerno y gran elenco.
★ **BLANCA PODESTA. Corrientes 1283.** 35-2592. Cía. R. Beban, C. Lapacó con elenco estelar en: **La tercera palabra,** de A. Casona. Hoy 21.30 hs. Loc. en venta.
★ **CANDILEJAS. Rivadavia 640.** - 31-9505. De Tennessee Williams: **Un tranvía llamado deseo.** Hoy 21.15 hs. Sáb. 18.15 y 22. Loc. en vta.
★ **COMICO. Corrientes 1280. 35-2108** Hoy y mañana, 21.45:
EL HOMBRE DE LA MANCHA
Sensacional espectáculo musical con **Nati Mistral, E. Bianco, R. Carrel, S. Gómez Cou** y excep. elenco. Loc. desde $ 400.
★ **COMEDIA. Corrientes 778. 46-4485.** Mañ. 22.15 hs. Cía. M. del P. Armesto con Passano elenco y V. Ariño. Dir. Serrador. **Las mantenidas,** de M. Mihura. Exito cómico.
★ **CORRIENTES. Corrientes 561.** — 49-0765. Cía. **PEPITA MARTIN, PEDRO QUARTUCCI, MABEL LANDO, OVIDIO FUENTES** y la part. esp. de **JUAN CARLOS DE SETA,** en el gran éxito cómico:
Nosotros, Ellas y el Duende
de C. Llopis. Dir. R. Viñoly Barreto. Debut Jueves 19. Loc. en vta.
★ **DE ARTE. R. Peña 344. 38-9717.** Hoy 21 hs. ESA OTRA TERNURA (Las invertidas), E. Cané, 100 rep.
★ **DEL GLOBO. M. T. de Alvear 1155. 41-8351.** Ult. sem. 22.15 hs. éxito del año. 200 repr. **Como querés que te oiga con la canilla abierta.** Dir.: Caviglia, E. Fava, Irma Córdoba, M. Zucker
★ **EL NACIONAL. Corr'tes 960. 35-9816.** Grandes Revistas. Jueves 20.45 y 23 hs. Estreno:
Esta Revista También Mata
ADOLFO STRAY
Norma Pons, Alfredo Barbieri, Mimí Pons
VERDAGUER
y la actuación estelar de:
MARIANO MORES
y su Orquesta Gigante con:
Nito Mores y Silvia del Río
Sáb. Trasn. Dom. verm| 18.45 hs.
★ **EMPIRE. H. Yrigoyen 1934.** - 47-8770. Cía. Thelma Biral, José María Langlais: El llorón (Descanso). Loc. en vta. para la semana.
★ **FLORIDA. Florida 165. (Galería Güemes). Locas de todos los tiempos,** con Don Pipo, N. Colbert, Ana M. Ruibal y las **Starlets del Non Stop Strip Tease.** Cont. desde 13 h. Sáb. 18 a 1 h. (P|m|18|a.).
★ **INST. T. DI TELLA. Florida 936. 31-4721|6.** 22.30 hs.: Los maderos de San Juan, de Berta Roth. Ult. func.
★ **LASSALLE. Cang. 2263. 47-9388.** DARIO VITTORI, CHELA RUIZ y ENRIQUE KOSSI
Exito cómico 1968. 200 represent.
A la Vejez... Acné
S. Makia. Jueves 19.30 y 22 (I|14).
★ **LICEO. Rivad. y Paraná. 38-4291.** Mañ. 21.15. Ana M. Campoy y José Ciblián en el últ. gran éxito de A. Paso: **La doméstica** y la act.| de A. Herrero. Loc. en venta. Inc|m|14|a.
★ **LITTLE THEATRE. Lavalle 770.** Espect. Cont. Lunes de 13 a 0.45. De martes a viernes de 13 a 17.30 **Los budines de Madame Frou-Frou** con grandes estrellas. Revista cómica musical. Cont. de Martes a Dom. de 17.30 a 0.45. El rajá Es tatequieto, con gran elenco (P|18).
★ **MAIPO. Esmeralda 443. 392-4882.** Hoy 21 y 23 hs. Gran éxito
Les Cantamos las Cuarenta...
c|Don Pelele, Zaima Beleño, O. Pacheco, Nilda Mayo, Tito Lusiardo, D. Barbieri, P. Grey, P. Sombra, **Lucho Navarro** y **Los 5 Latinos.**
★ **MUNICIPAL GRAL. SAN MARTIN. Ctes. 1530. 46-8611.**
Sala Martín Coronado. 21.30: Los soldados, de R. Lenz. Adapt. y dir. R. Olzweski. Esc. G. Kupfer. Entrada libre.
Sala Casacuberta. 21.30: La novia de los forasteros, de Pedro E. Pico. Dir. G. Nachman. Entrada libre.
Sala Leopoldo Lugones. 12.30: Mediodía musical, jazz en estereofonía. Entrada libre.
★ **NACIONAL CERVANTES. Libertad 815. 45-4224.** A las 19: **Peribáñez,** de Lope de Vega. Dir.: O. Bonet. Bol. d|las 14. Pl. 350. Paraíso 100. Sobr. abono 2º ciclo **O. Sinf. Nacional.** Mañ. concierto. Pl. 500. Paraíso 100.
★ **ODEON. Esmeralda 367. 45-3635.** 21.45. El éxito teatral 1968:
EL PRECIO
Ult. produc. de Arthur Miller **M.** Urquijo, R. Rossi, O. Ferrigno, F. Labat. Dir.: R. Viñoly Barreto.
★ **PAYRO. San Martín 766. 32-5922.** 22 hs. Nuevo encuentro con la música popular, tango con: **Cuarteto Buenos Aires.**
★ **PAYRO. San Martín 766. 32-5922.** 20 hs. Gabriel Landó **Historias de mi esquina.**
★ **PEQUEÑO T. B. Mitre 1259.** - 46-4181. Hoy y maña. 22.15 hs. Mecha Ortiz y E. Serrador con B. Ortegosa en: Canción para un crepúsculo, de Noel Coward.
★ **REGINA. Santa Fe 1235. 41-5709.** Hoy 21.30 hs. de W. Operto: **LA BICICLETA,** con Atilio Marinelli y Juana Hidalgo. Dr.: Martín Clutet.
★ **SAN TELMO. Chacabuco 966. 33-2804 y 30-7648.** 21.15 hs. **La Fiaca,** R. Talesnik. Briski, De Grazia, Ferrer Jaimes, Láurenz, Novoa, Tribiani. Dir. Gorostiza.

VARIEDADES

★ **EL CIRCO DE MARRONE. Rivadavia 3000, esquina Rioja. 241-1932** Viernes a las 8 y 21 hs. Gran espectáculo circense, con **J O S E MARRONE** y nuevas atracciones.
★ **LUNA PARK. Corrientes 99. 31-1990|5110 y 32-2135.** Mañ. 21.45, a 10 rounds, box prof. en cat. med. mediano. **Antenor Santillán** vs. **Ramón Pereyra** (camp. cordobés) y prel. Popular $ 300.
★ **PARK 68. Lavalle 868.**
EL EXPERIMENTO DEL PROFESOR VON OFF
Una cabeza separada del cuerpo que piensa y dialoga. Todos los días, de 12 a 1 de la mañana. Sábados, de 13 a 4 de la madrugada. Entrada general, $ 100.

CINES

CENTRO

★ **ALFIL. Corrientes 1755. 40-5680.** 14.30, 17.10, 19.40 y 22.20: Varied.; 15.10, 17.40, 20.20 y 23, cuarta semana de éxito:
Siete Novias Para Siete Hermanos
(S|R.) La mejor comedia musical de todos los tiempos, en el esplendor de los 70 mm. Jane Powell y Howard Keel. Metrocolor. Pant. gigante y 6 bandas magnét. de sonido estereofónico.
★ **AMBASSADOR Lavalle 777.** — **392-9700.** Hoy 5ª sem triunfal de la película de más jerarquía, estrenada este año. 13.40, 15.55, 18.20, 20.45 y 23.10. **Anne Bancroft, D. Hoffman, K. Ross,** en:
EL GRADUADO
p|m|18|a. Dir. Mike Nichols. Color de luxe y Panav.: 13.25, 15.35, 18 20.25 y 22.50: Notic Loc 5|d|antic.
★ **AMERICA. Callao y Santa Fe.** 13.45, 16, 18.20, 20.45 y 23.10 hs.:
¿Sabes Quién Viene a Cenar?
Tec. Superp. de S. Kramer, con S. Tracy, S. Poitier, K. Hepburn y el debut de K. Houghton. S|R. 13.30, 15.40, 16, 20.30 y 22.45: Notic,
★ **ARIZONA. Lavalle 727.** S| 13, 16.30, 20 y 23.30:
DESNUDARSE Y MORIR
14.35, 18.5 y 21.35: Mujeres, mujeres, mujeres. Contin. (P|m|18|añ.)
★ **ASTOR. Corrientes 746. 45-5341.** Progr. doble. Plat. $ 150. Cont. de 12 a 24 horas:
UN NOVIO DEL ESPACIO
Inc. 14 y Papá soy yo, s|r., c|J. Lewis. Martes 24: El monte de Venus.
★ **ATLANTIC. Belgrano 1260.** — **38-2726. El regreso de los Siete; Gerónimo; Hombre de río.** Cont.
★ **ATLAS. Lavalle 869. 392-1936.** 13.15, 15.35, 18, 20.30 y 23 estreno en tec. y **Panav. Tony Franciosa, J. Bisset, M. Sarrazin** en:
UN DULCE PASEO
(P|m|18|a.); 13, 15.15, 17 40, 20.10 y 22.40. Notic. Arg. Loc. 3 d. antic. Jueves, con S. Denis, A. Newley: **Dulce noviembre.** (P|m|18|añ.)
★ **AUD. KRAFT. Florida 683.** — 392-2775. Cont. 16.5; 18.10; 20.15 y 22.20: Juguetes (corto); La tía Tula, con A. Bautista y C. Estrada (P|14). Próx. Estr.: Tierra de ángeles.
★ **AVENIDA. Av. Mayo 675. 33-6626** 11; 12.55; 14.55; 16.50; 18.50; 20.40 y 22.30, c|Sean Flynn color
EL SIGNO DEL ZORRO
Mañ.: A quemarropa
★ **BIARRITZ. Suipacha 482. 392-0356** Cont. 13.55, 16.10, 18.30, 20.45 y 23.5, **Sidney Poitier** en:
AL MAESTRO CON CARIÑO
Tec 13.15 15.40 18.10 20 25 y 22 45.
★ **BROADWAY. Ctes. 1155. 35-2345.** 14, 16 18.25, 20.45 y 23.10:
EXTRAÑO ACCIDENTE
(P|m|18), con **Dirk Bogarde y J. Sassard,** en magnífico color; 13.45, 15.50, 18.5, 20.25 y 22.50: Not. Próx. estr. **Retrato de un rebelde,** con O. Welles y C. White.
★ **CALLAO. Callao 27. 40-1898.** - 15, 17, 19, 21 y 23 hs.:
H E L G A
Seg. sem. sens. 14.50, 16.30, 18.30, 20 30 y 22.30: Varied. (P|m|18|añ.)
★ **CAPITOL. Santa Fe 1848. 44-2379.** 14, 16 10, 18.30, 20.45 y 23, D. Niven y D. Kerr, en:
PRUDENCIA Y LA PILDORA
(P|m|18|añ.) Color de Luxe; 15.50, 18.10, 20.25 y 22.40: Notic.
★ **CASINO CINERAMA. Maipú 336 45 0202.** Unico sistema de 3 proyectores y 57 parlantes en la sala 14.10, 16.50, 19.40 y 22.40:
SIETE MARAVILLAS DEL MUNDO
En tec. (Apta|t|púb.) 14, 16 40, 19.30 y 22.30: Notic. de América: 19.20, y 22 20
★ **CERVANTES. Belg. 1820. 38-3698** Cont. 14, 16.50, 20 y 23.10, J. Barreiro, Z. Faiad: **LA CAMA;** 15.25, 18.20, y 21.30: La casa de Madame Lulú, L. Leblanc. (P|18|añ.)
★ **COLISEO. Charcas 1119. 44-0242| 41-1115.** 13.35; 15.55; 18.20; 20.45 y 23.15 Hs. Una obra maestra... finamente graciosa, sutilmente malvada de Michel Deville:
EL DESPERTAR DE UN ADOLESCENTE
(Benjamín) con C. Deneuve, M. Morgan, M. Piccoli; en Tec. (P|18). 15.30, 17.50, 20.20 y 22.50, Not. Arg. Sábado trasnoche.
★ **COSMOS 70. C'tes 2046. 49-0862.** 14.45, 18.10, 21.35: ¿Por qué sonríes Mona Lisa?; 15, 18.25, 21.50: Los amores de una rubia; 16.35, 20 y 23.25 horas:
Trenes Rigurosamente Vigilados
★ **ELECTRIC. Lavalle 836. 392-1846**
A T I L A
con A. Quinn, S. Loren, I. Papas. Más allá del valor, V. Mature y Lee Marvin.
★ **ESMERALDA. Esmeralda 473.** (P.|18|a.). Cont. De E. Molinaro y c|P. Petit: **AMORES DE VERANO** y Los amantes del río Tajo.
★ **GLORIA. A|Mayo 1225. 38-6966.** Ext. est. **Buenas noches año nuevo,** S. Pinal; **Cabriola,** Marisol. Prog. en colores. NO-DO.
★ **G. MITRE. B. Mitre 1332. 38-5591** En Andalucía nació el amor, Rocío Jurado: De Madrid al cielo. S|R.
★ **GRAN REX. Ctes. 857. 392-8000.** 12.35, 14.35, 16.40, 18.50, 21.5, 23.15, D. Kerr, David Niven y J. Geeson:
PRUDENCIA Y LA PILDORA
(P|m|18|añ.) Dir.: F. Cook, Cinemascope y color; 14.10, 16.15, 18.25, 20.35 y 22.50: Notic. Arg. Loc. vta. con 3 días de anticip.
★ **G. SPLENDID. Santa Fe 1860. 44-0808.** 14.30, 16.30, 18.35, 20.40 y 23, A. Quayle:
EL INCOMPRENDIDO
tec.; 16.20, 18.25, 20.30 y 22.35: Var. (Inc. m|14|a.).
★ **G. VICTORIA. Av. Mayo 882. 34-1493.** Sensacional éxito:
DIGAN LO QUE DIGAN
Raphael, en col. Escala musical.
★ **HINDU. Lavalle 942. 392-1114.** - 13.15, 15.10, 17.10, 19.10, 21.10, 23.10 Los hombres de Bonanza: L. Greene, Dan Blockler, M. Landon:
JINETES DEL VIENTO
con Rod Cameron y V. Jory. S|R.
★ **IDEAL. Suipacha 378. 35-3300.** Loc. en venta para hoy y 5 días de antic. Bol. de 10 a 23. A las 14.30, 18.15 y 22. Toda la magia del SUPERCINERAMA en la laureada Superproducción MGM:
Grand Prix
Grand Prix
(S|R.) 2º año de extr. éxito. Metrocolor. con J. Garner, M. Saint, Yves Montand y un selecto elenco. 14.15, 17.50 y 21.40: Suc. Argent. **Sábado TRASNOCHE a la 1 h.**
★ **IDOLO. Corrientes 829. 392-8509.** 13.30; 15.50; 18.15; 20.40 y 23.5:
El Extranjero
En color, con M. Mastroianni y A. Karina. (P|18). Not. Arg. 15.20; 17.45; 20.10; 22.35. Not. francés: 15.40; 18.5; 20.30; 22.55. Sáb. Trasn.
★ **IGUAZU. Lavalle 940. 392-4481.** 13.5, 14.55, 16.50, 18.55, 21, 23 hs: Notic. J. Barreiro, Z. Faiad, Tec.:
LA CAMA
Sábado trasnoche. (P|m|18|añ.)
★ **KING'S CINE CLUB. Córdoba 937.** 15.45; 17.35; 19.25, 21.15 y 23.15
EL ESCANDALO
Con P. Leroy y A. Aimee. Mañ: La Mandrágora.
★ **LIBERTADOR. Ctes. 1384. 40-7401** A las 13.25, 15.55, 18.20, 20.45 y 23.10: A Delon, L. Ventura en: LOS AVENTUREROS. (I|14|a.) 13, 15.30, 18.5, 20.30 y 22 55: Noticiero.
★ **LOIRE. Corrientes 1524. 49-1904** (Road-show de arte). 13.40; 15.15; 17.10; 19; 21; y 23. **Sacude, obsesiona a teístas y materialistas.** De R. Bresson:
Al Azar, Balthazar
(P.|18|a) Próx.: Ulises, según Joyce
★ **LORCA. Cineforum de Arte.** — Corr'tes. 1428. 40-5017. 14.10; 15.55; 17.40; 19.20; 21.15; 23.10. Ult. día
LA BALADA DEL SOLDADO
Copia Nueva, sin restr. Jueves: de Bergman, La fuente de la doncella.
★ **LORRAINE. Corrientes 1551.** - 13.30, 14.50, 16.30, 18, 19.40, 21.20 y 23: **Lelouch irrita y angustia:**
Con el Corazón en la Boca
(P|m|18|años). Mañ. Una chica y los fusiles.
★ **LOS ANGELES. Ctes. 1770.** - 40-3742. Unica sala en el mundo consagrada a
WALT DISNEY
Cont. a las 14, 16.10, 18.20, 20.30 y 22.30 selec. de dibujos animados y estreno:
Johnny, el Angel y el Colono
Progr. totalmente narrado en castellano y tecn. De lunes a viernes, obs. de revistas "Disneylandia".
★ **LOSUAR. Ctes. 1748. 40-6100.** — (Road-show de arte). — 13; 15.15; 17.45; 20.15; 22.45: **Desolada poesía de E. O'Neill:**
Viaje de un Largo Día Hacia la Noche
P. 18 c|K. Hepburn. Próx.: El cómico genial, Ch. Chaplin.
★ **LUXOR. Lavalle 869. 392-3898** 13.20 15.15 17.10 19.10 21.10 y 23.10 hs. **La revelación sueca Essy Persson:**
YO, MUJER
(P|m|18|añ.), 13.5, 14.55, 16.50, 18.50, 20.50, 22.50 hs.: Notic Loc num.
★ **METRO. Cerrito 570. 35-4210** 13.30, 15.25, 17.20, 19.15, 21.15, 23.15
¿Qué Hacías Cuando se Fue la Luz?
(I|m|14|añ.) Doris Day, Robert Morse; 15.5, 17.2, 18 57, 20.55 y 22.57: Noticiero.

PALITO ES IDOLO DEL PUEBLO COLOMBIANO

MEDELLIN, Colombia, 17 (Especial, por télex). — A pocas horas del momento en que hará abandono de estas tierras —parte de regreso a Buenos Aires el jueves próximo— Palito Ortega continúa cosechando un éxito enorme. El público colombiano ya lo idolatra. La inminencia del adiós, no ha hecho más que exacerbar ese sentimiento.

Grandes y chicos tararean sus canciones por las calles, en los cafés, en sus casas, a toda hora. "La felicidad", "Una sonrisa", "La primavera", "Un muchacho como yo", ya tienen carta de ciudadanía colombiana: han hecho centro en el corazón de la gente. Los diarios y revistas locales desbordan de artículos y notas gráficas dedicadas al astro argentino que se ha convertido en la figura artística más importante de estos días en Colombia. El fervor del público en torno a Palito se ha hecho sentir con una intensidad que llegó muchas veces a tener características de alud humano. La policía tuvo que actuar rápidamente, para sustraerlo del peligro que para su integridad física planteaba esa admiración. En cuanto a su actuación en la TV de Venezuela, compartiendo responsabilidades con Armando Manzanero, Marco Antonio Muñiz y Héctor Cabrera, "Gardel Venezolano", fue otro hito de gloria. Seguramente, la pel'cula que Palito filmará en colores, en Buenos Aires, con Manzanero y Muñiz, tendrá éxito similar. El filme se distribuirá en toda América. El creador de "La felicidad", estará nuevamente entre nosotros, tal como queda consignado, pasado mañana. Manzanero arribará semanas después.

REGRESA. Palito Ortega, a quien vemos junto a Manzanero, Mirta, del ex cuarteto "Los Naipes", y Muñiz, regresa el jueves a las 19 en vuelo Braniff luego de cumplir exitosa gira.

ZAIMA AYUDA A LA INFANCIA

¿Cuál es la imagen de una vedette? Para el gran público, para el público que la admira en el teatro, en el cine, en la televisión, la imagen le presenta a una joven hermosa, que suele bailar y suele cantar bien —eso es un detalle a veces accesorio—, pero fundamentalmente hermosa. ¡Ah! Y viviendo, como diríamos... un poquito a la "qué me importa". Pero las vedettes, las verdaderas vedettes, tienen algo más que eso. Zaima Beleño nos lo ha demostrado con una acción magnífica: la de formar el club "Amigos de Zaima Beleño". No para lograr mayor notoriedad: para hacer obra benéfica; para ayudar a los niños necesitados. ¿Lindo, verdad?

MICHEL DEVILLE dirige a CATHERINE DENEUVE
Benjamin... PIERRE CLEMENTI en
EL DESPERTAR DE UN ADOLESCENTE
COLOR
"...OFRECE BELLEZA SENSUALIDAD Y BUEN GUSTO..." —BENET THE NEW-YORKER
...BEAUTIFUL AND ELEGANT ...SHARPLY SATIRICAL" N.Y. TIMES
HOY estreno CINE TEATRO COLISEO

JERRY LEWIS
PAPÁ SOY YO
$150 UN NOVIO DEL ESPACIO
desde HOY cine ASTOR
MASTROIANNI y KARINA
EL EXTRANJERO
COLOR
Desde HOY IDOLO CORRIENTES 829

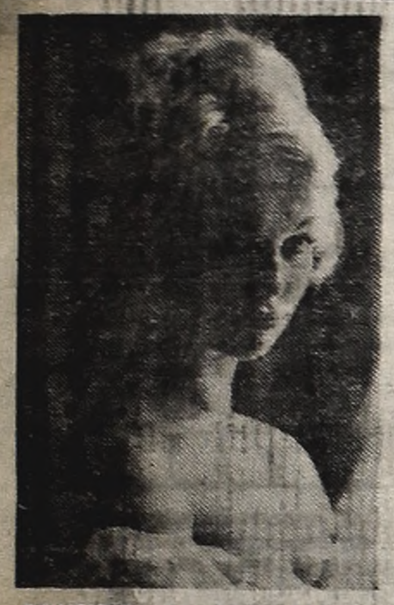

REINCIDIO. La bella Mylene Demongeot ha vuelto a casarse. Se ve que le gusta.

LA RUBIA DEMONGEOT SE CASO CON SIMENON

PARIS, 17 (Reuter y EFE). — Bajo una lluvia torrencial, la hermosa y rubia actriz francesa de cine Mylene Demongeot contrajo enlace con el escritor cinematográfico Marc Simenon, en una ceremonia civil realizada en la municipalidad de Saint Ceona. Simenon, de 30 años, es hijo del escritor Georges Simenon, creador del "Inspector Maigret". La pareja se conoció tres años atrás, pero se separaron en razón de los compromisos previamente contraídos por la actriz, que intervino en la película "Cigarette Pour Une Ingenue", rodada en España con Henry Salvador, y en la producción "Sargeant O'Farrel", con Bob Hope, en Sudamérica.

● LA CEREMONIA NUPCIAL

La Demongeot, de 32 años, estuvo casada con el fotógrafo Henry Coste, con quien contrajo enlace en 1 58, y en la ceremonia matrimonial lucía vestido "tailleur" beige y el esposo un traje de cuero marrón. Los actores Marcel Achard y Henry Salvador fueron testigos ante el registro civil. Estuvo ausente el padre del esposo.

La ceremonia fue sencilla y con unos pocos invitados especiales. Los novios partieron con rumbo desconocido.

AMADUCCI GANO EL PRIMER ACTO

NUEVA YORK, 17 (Reuter). — El director de orquesta italiano Bruno Amaducci obtuvo de un tribunal de la justicia neoyorquina una orden por la que se conmina al Metropolitan Opera House a que exponga las razones por las cuales no se le permite dirigir una representación de "Rigoletto". Amaducci adujo ante la Suprema Corte del Estado que tenía un contrato válido para dirigir una representación de la ópera de Verdi en el Metropolitan, el próximo jueves. La Corte ordenó al teatro que responda mañana. El mencionado director asevera que el Metropolitan cometió una ilegal ruptura del contrato.

★ **METROPOLITAN.** Cortes 1343. 40-0816. 1064. A las 14, 15.50, 18.15, 20.30, 22.55: Notic.; 14.15, 16.20, 18.35, 21 y 23.15 V. Gassman en:
El Profeta
con Ann Margret. (P|18|añ.) en mag. tecnic. Loc. vta. 2 días antic. Boleteria 10 a 23 hs.

★ **MONUMENTAL.** Lavalle 780. - A las 14, 16.15, 18.25, 20.35, 22.45: Notic. y R. Durcal-P. Ortega en:
AMOR EN EL AIRE
(Apta para todo púb.) En colores.

★ **MUN. GRAL. SAN MARTIN.** — Ctes 1530. (6-8611. Sala Lugones. 17; 19.45; 22.30: Por dinero casi todo (P|14).

★ **NORMANDIE.** Lavalle 861. — 12.40, 14.40, 16.45, 18.50, 21 y 23.10:
Cuando Vuelan las Balas
F. Nero, J. Cotten, G. Scott, J. Mitchum, color. (P|14|a.) A las 14.20, 16.25, 18.30, 20.40 y 22.50: Varied. Película que alcanza la cumbre del cine de aventuras.

★ **NOVEDADES.** Florid|364. 45-5155 Cont. 12 a 21 hs. Notic. extranjeros. Dibujos en color. Actual. Noche a las 21 y 23 hs.: ONIBABA, el mito del sexo (P|m|18|añ.)

★ **OCEAN.** Lavalle 739. 392-1515. 13, 15.30, 18, 20.30, 23 hs. Mario Moreno (Cantinflas) en:
POR MIS... PISTOLAS
(S|R.) en Eastmancolor. Jueves estreno: Chao amor, con Juan Ramón y E. Wallner, en Eastmancolor.

★ **OPERA.** Corrientes 860. 35-1335. A las 13.30; 15.35; 17.20; 19.15; 21.15 y 23.15.
¿Qué Hacías Cuando se Fue la Luz?
Doris Day con Robert Morse, T. Thomas y P. O'Neal. Panavisión y Metrocolor. (Inc. m|14). 13.10; 15.5; 17; 18.55; 20.55 y 22.55. Not.
2 de octubre un espectáculo sensacional el mundialmente famoso
GRAN BALLET AFRICANO
Conj. Nac. de la Rep. de Guinea, compuesto por 60 bailarines, cantantes y músicos nativos. Danzas guerreras, rituales y leyendas del folklore negro. Loc. en venta desde el martes 24.

★ **PARAMOUNT.** Lavalle 845. - 392-9999. 13.15, 15.55, 18.20, 20.45 y 23.10: LOS AVENTUREROS con Al Delon y L. Ventura; 13, 15.10, 17.50, 20.20 y 22.45: Notic. Noche num. Sáb. trasn. 1.15 h.

★ **PARIS.** Lavalle 769. 392-2016. — Cont. 15.40; 19.20 y 23:
EL MARIDO ES MIO Y LO MATO CUANDO QUIERO
13.30; 17.10 y 20.50
LA MUERTE PUSO UN HUEVO
Gina Lollobrigida. Not. (P|m|18).

★ **PLAZA.** Corrientes 939. 392-7577 Eastmancolor. 15.10, 17.40, 20.10 y 22.45; Noticiario: 13, 15.25, 17.50, 20.30 y 23. Yves Montand y Candice Bergen en:
VIVIR POR VIVIR

★ **PREMIER.** Ctes. 1565. 46-2113. 14.20, 16.10, 18.15, 20.25, 22.35: Not.
La Calle del Amor Prohibido
(P|m|18|añ.) S. Roquette, I. Schoner. Prox.: EL VIAJE. P. Fonda.

★ **PRINCESA.** Suip. 460. 392-1112. 11; 13; 15; 17; 19; 21 y 23:
LA PERSECUCION DEL ZORRO
Tecn. (Inc|14|a.). P. Sellers. $ 80.

★ **REAL.** Esmeralda 425. 392-3600. Cont. d. 12 hs. Pl. $ 120. Calef. Gran fest. de Tom (El gato) y Jerry (El ratón) en teen.

★ **RENACIMIENTO.** Lavalle 925 35-1850.
Cont. 13.40, 16.30, 19.20 y 22.10
MARTIN FIERRO
con A. Alcón, L. Murúa, G. Borges A. Bisutti. (Inc. m. 14).

★ **ROSE MARIE.** Corrientes 780. 45-6448. Cont. (P|18|a). Con el fuego en la piel, c|Giselle Pascal.

★ **ROTARY.** Corrientes 565. 49-7061 Cont. Not. La mujer deseada (P|18) J. Moreau.

★ **SARMIENTO.** Lav. 852. 392-3338. A las 12.50, 14.30, 16.10, 17.50, 19.40, 21.30 y 23.20, sensacional estreno en maravilloso Eastmancolor y Panav. Ruth Gassman en:
HELGA
(La vida íntima de una joven mujer). (P|m|18|añ.) Un film que revela los secretos del sexo y la vida. 14.10, 15.50, 17.30, 19.20, 21.10 y 23 hs. Notic. Arg. Sáb. trasnoche.

★ **S. LAVALLE.** Lav. 921. 35-0235. 14.50, 18.50 y 22.50 hs.: HOMBRE, Paul Newman; 5 dedos, J. Mason, (I|m|14añ.) Platea $ 150.

★ **TROCADERO.** Lav. 820. 392-1455 14, 16, 18.15, 20.25 y 22.35. Varied 14.25, 16.30, 18.40, 20.50 y 23 hs.:
ESCALATION
(Yo también fui un Hippy). Claudine Auger. Sáb. trasnoche. (P|18).

ALMAGRO

★ **MEDRANO.** Ctes. 3976. 86-3502. Cont. Precio Unico $ 80. 17.15 y 22.35. Not. Casa de Mujeres. 15.35; 20.50. Algo para recordar. 14; 19.10. El beso del adiós.

★ **P. DEL CINE.** Riv. 3636. 88-4818 16.25, 19.40 y 23: La cama, J. Barreiro y Z. Faiad; 14.45, 17.55 y 21.15: La casa de Madame Lulú, con L. Leblanc. (P|m|18|añ.) 14.10: Varied. Sáb. noche plat numer.

★ **ROCA.** Rivadavia 3753. 87-1317. 15.55, 19.30 y 23.10 hs.:
¿Qué Hacías Cuando se fue la Luz?
D. Day y P. O'Neal; 14, 17.30, 21.20: Comenzó con un beso, con G. Ford; 15.45, 19.15 y 23 hs.: Notic. Jueves estreno: Siete novias para siete hermanos, con Jane Powel.

BELGRANO

★ **BELGRANO.** Cabildo 2356. — 73-5691. 14, 16.55, 20.10 y 23.25: Helga, R. Gassman; 15.20, 18.20, 21.35: Sexo a la siciliana. (P|18|a.)

★ **CABILDO.** Cabildo 2347. 73-3852. 14.30, 18.40 y 22.50, Alain Delon: El samurai; 16.20, 20.30: A cualquier precio. Cont. (P|14|a.).

★ **CUMBRE, G. del Rio 4127.** 70-5572. Cont. Niñ. $ 150. S.R. 17.15, 21.50: Tommy Steele en: 6 monedas por tus sueños; 15, 19.50: Alto o disparo.

★ **GRAL. BELGRANO.** Cabildo 2165 78-7200. 14.25; 18.15 y 22.30. Not. 14.40; 18.30 y 22.45: Los aventureros, con Alain Delon; 16.40 y 20.50 Los animales (Inc. 14)

★ **GRAL. PAZ.** Cabildo 2102. — 701-1212. 16, 19.25 y 23.5: Prudencia y la píldora, c|D. Kerr y D. Niven, color (P|m|18). Not.: 14.5, 17.30 y 21.5: Un Fausto moderno.

★ **G. SAVOY.** Cabildo 2829. — 701-1500. 16.30, 19.50 y 23.10: La cama, Zulma Faiad y J. Barreiro; 14.40, 18 y 21.20: La casa de madame Lulú, L. Leblanc.

★ **LIDO.** Cabildo 3241. 701-2996. — La sombra de un gigante; Me equivoqué de número. Platea $ 60.

★ **MIGNON.** Juramento y Cabildo. 73-3899. 14.50, 18.45 y 22.45. Un film excepcional: El extranjero. M. Mastroianni; 16.45 y 20.45: Apartamento clandestino, tec. (P|18|a.); 14.30: Variedades.

★ **RITZ.** Cabildo 685. 77-0686. Prog. excl. 16, 19.20 y 23: Un film de Manuel Summers:
EL JUEGO DE LA OCA
S. Bruno; 14.15, 17.45 y 21.15, de Buñuel: Viridiana (P|18|a.) Cont. En breve: La dolce vita, Máxima creación de Fellini.

BOEDO

★ **CUYO.** Boedo 858. 97-6975. Cont 16, 19.30 y 23.10, en tecn.
PRUDENCIA Y LA PILDORA
D. Niven y D. Kerr; 14.10, 17.30 y 21.10: Un camino para dos, A. Hepburn (P|m|18|a.).

★ **EL NILO.** Boedo 1063. 97-2984. Cont. 15.50, 19.5 y 22.40: La cama; 14.10, 17.20 y 20.50: La casa de madame Lulú.

★ **G. SAN JUAN.** San Juan 3246. 97-4293. La romana; Nosotros los canibales; Mujeres perdidas (P|18).

★ **LOS ANDES.** Boedo 777. 97-4233 Cont. 14, 17, 20.10 y 23.10 Ruth Gassman Helga (La vida íntima de una mujer); 15.25, 18.25 y 21.30: Sexo a la siciliana (P|18|a.).

★ **MODERNO.** Boedo 939. 97-8601. Proa al infierno; Zorros del espacio; Canje en la noche. May. $ 60. Men. $ 30.

★ **NAT. PALACE.** San Juan 2461. 97-1723. Calef. Georgina, con J. Mason; El incorregible; Los nuevos practicantes (P|14|a). $ 80.

★ **SEL. SAN JUAN.** San Juan 2540. 97-5988. Aventurero de Kenya; Marcha de valientes; Mascarada de terror. $ 60.

CABALLITO

★ **MORENO.** Rivad. 5050. 90-1303 Cont. (P|m|18|a.). 16.30, 19.40 y mujeres 14.50, 17.55 y 21.20: La amante.

COLEGIALES

★ **A. THOMAS.** A. Thomas 841. — 54-4999. 14.20 y 19.15: El moralista; 15.55 y 20.50, La bella culandrona. 17.30 y 22.30, El mundo al desnudo. Cont. Precio único $ 80.

★ **ARGOS.** F. Lacroze 3455. 54-0672 15.50, 19.30 y 23.15:
¿QUE HACIAS CUANDO SE FUE LA LUZ?
c|D. Day y R. Morse, en M'Color; 14.10, 17.30 y 21.10: Pregúntale a ella, c|S. Mac Laine y D. Niven; 19.10, 22.50: Suc Arc.

★ **ATALAYA.** Córdob|4633. 773-0700 Cont. C'Scope Tec. 15, 18.40 y 22.25: El profeta, V. Gassman; 16.45 y 20.30: Técnica de un homicidio; 14.45, 18.25 y 22.10: Notic. (P|18)

★ **REGIO.** Córdoba 6065 Judith S. Loren; La guerra de los mundos; Muñecas en bikini.

★ **RIALTO.** Córdoba 4287. 86-8764. 16.10, 19.15 y 22.35: Helga (La vida íntima de una joven mujer); 14.30, 17.30 y 20.45; Sexo a la italiana (P|m|18). Cont.

FLORES

★ **COLISEO.** Bonorino 36. 63-6181. Cont. 16.20, 19.45 y 23: Helga (La vida íntima de una joven mujer); 14.30, 17.50 y 21.10: Sexo a la siciliana (P|m|18|a.).

★ **CONTINENTAL.** Carabobo 945. 63-2218. Talla de valientes; El papanatas; Arizona sangrienta.

★ **FENIX.** Rivadavia 7802. 62-8858. 15.40, 19.15 y 23. 2ª semana de Vittorio Gassman en:
EL PROFETA
Con A. Margret, tec.; 14, 17.20 y 21: Cómo me enseñaron a amar, E. Martinelli; 13.50, 19 y 22.40: Noticiero.

★ **FLORES.** Rivad. 6661. 63-3701. 16.15, 19.30 y 23: Prudencia y la píldora, D. Kerr y D. Niven, tec.; 14.30, 17.45 y 21.10: Un Fausto moderno, R. Welch, tec. (P|m|18|a.).

★ **GAONA.** Gaona 3263. 59-2551. C. Gable, V. Leigh, 16 y 21: Lo que el viento se llevó, 14.15 y 19.30: Una vida por otra.

★ **G. RIVADAVIA.** Lav. 8635. 69-1356 El álamo, J. Wayne; Rubias contra pelirrojas. Continuado 14 horas Plat. $ 60. S|r.

★ **PUEYRREDON.** Rivadav. 6871. 612-0389. Cont. 15.15, 19 y 22.45 Noticiero y:
¿QUE HACIAS CUANDO SE FUE LA LUZ?
Tecn. con D. Day, R. Morse (I|14). 13.30, 17.10 y 22.55: El mago de Oz, Tecn. con Judy Garland.

★ **R. INDARTE.** R. Indarte 44 66-7500. Continuado, 14.30: Varied.; 15.10, 18.20, 21.30, L. Leblanc-E. Viena: La casa de madame Lulú; 16.50, 20 y 23.20, J. Barreiro-Z. Faiad: La cama (P|m|18|a.)

★ **SAN JOSE.** Rivad. 7350. Plat. $ 80. Men. 50. Dos seductores, M. Brando; Marido a medias, R. Hudson (Inc. m|18).

★ **SAN MARTIN.** Rivad. 7060. — 612-5416. Zulu; El bucanero. S|r. Cont. 13.30. Platea $ 60.

LINIERS

★ **G. LINIERS.** Av. Gral. Paz 47. 653-2266. 16, 19.20 y 23: La cama, Z. Faiad; 14.10, 17.30 y 21: La casa de madame Lulú, L. Leblanc. (P|18)

★ **G. ODEON** Montiel 160. 64-3632. 14.30, 18.20 y 22.30: La fuga de los generales; 16.20 y 20.30: Josie, la indomable. Cont. Niños $ 150. S|R.

MATADEROS

★ **ALBERDI.** J. B. Alberdi 6169. — 68-0196. Con el sol en la piel; El amor bestial; La Pupa (P|18).

★ **BS. AIRES.** Av. Trabajo 5427 68-2325 COVER GIRLS (Las deseadas); Ultraje al pudor; La querida. (P|m|18|añ.)

★ **CALIFORNIA.** Av. del Trab. 4818 69-6072. Plat. $ 100. Rata de puerto; Synamon, antro de perdición; Camisa de fuerza. Cont.

★ **EL PLATA.** J. B. Alberdi 5751. 68-1118. Cont. J. Barreiro y Z. Faiad: La cama; La casa de madame Lulú (P|m|18|a.).

★ **LUGANO.** Murguiondo 4062. 60-3457. Yo, mujer; Adulterio a la italiana. Cont. 14 (P|m|18|a.).

ONCE

★ **LORIA.** Rivadavia 3058. 87-1436 P. Ortega y R. Durcal en:
AMOR EN EL AIRE
La muchachada de a bordo.

★ **MAJESTIC.** Pueyrredón 230. 87-9636. 14.50, 19, y 23: Resurgimiento de una nación; 16.15 y 20.20, M. Perkins: El diario de A. Frank. (S|R.) Cont. 14.10 a 0.30.

★ **ONCE.** Moreno 2967. 97-3760. — Río Conchos; Llévatela es mía; El canario tiene garras. S|r. Pl. $ 80.

PALERMO

★ **BLEU.** Santa Fe 2541. 82-5845. Cont. 14.30 hs. $ 90. Y vivieron felices; Cabalgata sangrienta.

★ **COL. PALERMO.** Serrano 2437 71-1720. 16.15, 19.25 y 22.40: Helga (La vida íntima de una joven mujer). 14.10, 17.40 y 20.50: Anoche estuvo conmigo (P|m|18|a.).

★ **PARK.** Santa Fe 4196. 71-3101 El extranjero; Apartamento clandestino (P|m|18|a.).

★ **ROSEDAL.** Serrano 2454. 72-3101. Bólidos de fuego; El cuervo; Los californianos. S|r.

★ **ROXY.** Las Heras 2460. 83-0158. El monstruo de Nuremberg; La piscina del terror; El rostro sin nombre (P|m|14|a.).

POMPEYA

★ **G. SAENZ.** Av. Saenz 459. 97-8455. Cont. 14.30, 18.30 y 22.20 Amor en el aire; 16.30 y 20.35: La muchachada de a bordo. Cont.

SUR

★ **BUEN ORDEN.** B. de Irigoyen 1521. 23-7385. Calef. 16, 19 y 22.30:
LA CAMA
Z. Faiad y J. Barreiro; 14.30, 17.25 y 20.45: La casa de madame Lulú, L. Leblanc (P|m|18).

★ **CONSTITUCION.** B. de Irigoyen 1414. 23-0218. Pl. $ 90. Cont. 17.30, 22.30. ¿Quién le teme a Virginia Woolf?; 15.30, 20.40: Te veré en el infierno, querida; 14.15 y 19.30: La soga siniestra (P|m|18|a.).

VILLA DEVOTO

★ **ACONCAGUA.** Mosconi 3360. 50-5008. Cont. C'Scope Tecnic. 15, 18.45 y 22.30: El profeta, V. Gassman; 16.45 y 20.30: Como me enseñaron a amar; 14.45, 18.30 y 22.15 hs. Notic. (P|m|18|añ.)

★ **DEVOTO.** Av. San Martín 6200. 50-1443. Héroes de barro; Los vencedores; La viudita indomable; Pistoleros del Oeste. Dam. y niñ. $ 50.

★ **NOBEL.** F. Beiró 5258. 50-5832. Cont. Calef. 17.50 y 23: Veracruz, G. Cooper y B. Lancaster; 15.15 y 20.25: Lo bueno, lo malo y lo feo; 14.20 y 19.30: Var.

VILLA DEL PARQUE

★ **PARQUE.** Cuenca 3256. 50-4443. Cont Cal. Tec. 15.45, 19.10 y 22.40: Amor en el aire, Palito Ortega; 14.20, 17.30 y 21: La muchachada de a bordo. Niños tarde $ 150.

VILLA URQUIZA

★ **25 DE MAYO.** Triunv. 4431. - 51-1859 Cont. 17.35 y 22.20: La cama; 16 y 20.45: La casa de madame Lulú; 14.20 y 19.5: La mujer del intendente.

★ **EDEN.** Bauness 2506. 51-2135. - Mayores $ 100. (P|14) La noche de los pistoleros; Encaje de media noche; Contra todas las banderas.

BERNAL

★ **MONUMENTAL.** 9 de Julio 257 Continuado. Calefacción.
Saboreando Margaritas Desnudas
Ronda de amantes; Rubor de alcoba (P|m|18|a.).

SAN MARTIN

★ **ATENEO.** Espera la oscuridad; La leyenda del indomable; El fantasma de la Rue Morgue.

★ **G. PLAZA.** La cama; La casa de madame Lulú; La señora del intendente.

★ **MORENO.** El pirata del rey; Muñecas que matan; Tanganika.

★ **MAJESTIC.** (V. Ballester). — Espera la oscuridad; La leyenda del indomable; Variedades.

★ **SARMIENTO.** (V. Ballester). — La cama; La casa de Madame Lulú; La señora del intendente.

PROGRAMA DE TELEVISION PARA HOY

17
- 2 El pájaro loco
- 7 El Club de los Tatines
- 9 Tribunal de Apelación
- 11 El gran circo

17.30
- 2 Piluso y Coquito
- 9 Simplemente María

17.40
- 13 Doña Disparate y Bambuco

18
- 2 Los Dakotas
- 9 Daktari
- 11 Batman
- 13 Me llamo Julián Te Quiero

18.30
- 7 Mike Hammer
- 11 Caravana
- 13 El amor tiene cara de mujer

19
- 2 Notidós
- 7 Redacción 7
- 13 Tarzán

19.30
- 2 Ataque
- 7 Vamos a casa
- 9 Nuevediario Extra
- 11 Diario Alpargatas

20
- 7 Dar en el blanco
- 11 Hechizada
- 13 Telenoche

20.30
- 2 Años sin ley
- 9 Los doce del signo
- 11 Lo mejor de nuestra vida, nuestros hijos
- 13 El zorro

21
- 7 Las cuatro noches de Ginamaría
- 11 Bienvenida felicidad
- 13 La tuerca

21.30
- 2 Los bribones
- 9 Mujeres en presidio

22
- 7 Siete notas
- 9 Tropicana club
- 11 La caldera del Diablo
- 13 La familia Falcón

22.30
- 2 Gran cine en castellano "Herencia amarga"
- 7 El show de Sara Benítez
- 13 Los vengadores

23
- 11 El Repórter Esso

23.15
- 11 Dragnet

23.30
- 7 Redacción 7
- 9 Esta noche... ejercicio televisivo
- 13 Noticiero 13

23.45
- 11 Cine nocturno "El pirata malvado"

24
- 2 Ben Casey
- 13 Universidad del aire

0.30
- 9 Cine universal "Dos centavos de esperanza"

1
- 13 Un momento de meditación

Pasado Mañana Llega Palito Ortega. Prohibieron la Vianda a las Chicas de El Nacional. Nuevamente Robaron a la Vedette Beba Granados. Secretamente se Habría Casado Salcedo

Confírmose para pasado mañana, jueves 19, el arribo a Ezeiza, luego de triunfal gira por países de Centro y Sudamérica, **del tucumano ídolo Palito Ortega, quien llegará en el vuelo 971 de Braniff que habrá de depositarse sobre la pista a las 18,15 horas.**

La llegada del popular intérprete ya ha levantado el consiguiente revuelo en distintos círculos de nuestro ambiente, por lo que la grabadora RCA Víctor Argentina, que le tiene contratado, **pondrá a disposición del público que desee ir a recibirlo, micros que harán el viaje de ida y vuelta a Ezeiza en forma gratuita.**

Los ómnibus en cuestión saldrán desde el local de CRONICA, Riobamba 280, a las 14.30, y del cine General Paz (en Liniers) a las 15.30 horas. **Durante el viaje se sortearán discos de don Palito entre los concurrentes.** Se advierte que habrá para sortear varios discos por ómnibus; así que a no pelearse a ver cuál de los micros le toca a cada uno.

• LAS DEJARON SIN MERIENDA

Crítica situación deberán afrontar en lo sucesivo las coristas del teatro El Nacional, a quienes la empresa de la sala (léase don Mussio) **les ha prohibido terminantemente continuar llevándose al teatro las clásicas bolsitas de merienda** en que las jóvenes transportaban emparedados, empanadas y otras delicias estomacales con las que aliviaban las largas horas que cotidianamente permanecen en camarines **Como además reza la prohibición de salir a comer a la calle entre funciones,** las muchachitas, que hay días (como por ejemplo los sábados y domingos) **que entran al teatro a las ocho de la noche para recién salir a las cuatro de la mañana del día siguiente,** fatalmente deberán consumir de ahora en adelante en el buffet del teatro, cuyo propietario, tras exigir de don Mussio tal medida, **aprovechó la oportunidad para elevar a precios abusivos el costo de su desnutrida mercadería.**

La situación, a la que permanece ajena la empresa de la compañía, o sea el libretista Carlos A. Petit y los suyos, **ha derivado en lógicas protestas por parte de las suculentas bailarinas, quienes se resisten al famélico futuro que les espera.**

• LO BUSCA IMPOSITIVA

Tal como en su oportunidad primicláramos, hace ya algún tiempo que sabuesos de Impositiva merodean por las televisoras capitalinas en busca de aquellos autores, actores, productores y otras yerbas que, **trabajando asiduamente en el medio televisivo, nada quieren saber con el recaudador ente estatal.** Trascendió en vísperas que **la detectivesca labor ya habría encontrado un primer candidato en el múltiple Gerardo Sofovich,** prolífico autor a quien los inspectores ya tienen detectado y conminado, y a quien en cualquier momento podría sobrevenirle **el nada halagüeño telegrama correspondiente.**

Según la versión de infidentes amigos don Gerardo podría encontrarse de esta forma en un serio aprieto, puesto que al exigírsele rendición de cuentas saltarían a la vista sus onerosos haberes (**se afirma que percibe más de dos millones mensuales**) y sus quiméricas finanzas, ya que respetando fielmente el proverbio "afortunado en el amor, desafortunado en el juego", **a don Gerardo le marchan divinamente sus relaciones conyugales pero no tanto sus cotidianos contactos con el azar.**

• LE ROBARON LAS GOMAS

Muy compungida se encontraba **la llamativa vedette Beba Granados** días de vísperas en palermitanos pasillos, donde hizo saber que su aflicción se debía a que minutos antes había llegado hasta su pequeño coche utilitario, que dejara estacionado un par de horas atrás en plena vía pública, **para comprobar que amigos de lo ajeno le habían hurtado las dos gomas traseras, dejándole el rodado apoyado sobre dos cajones.**

"Es para no creer —se quejaba la curvilínea Bebita— **La tienen conmigo. Ahora son las gomas, antes fue la radio y la antena. Debe ser el hermano de alguna enemiga".** De todas formas la niña no tuvo problemas de locomoción ese día, porque enterados de su percance **sobraron de inmediato media docena de lanceros que se anotaron para llevarla a su casa en coche.** Las ventajas de un par de piernas estéticas, que le dicen.

• EXAMEN DEPRESIVO

Introduciéndose en privada clínica médica fue visto el **macrocéfalo y ronco actor Rodolfo Crespi** el sábado pasado, a eso de las 16.30, de donde emergió minutos después con el resultado de minuciosos exámenes que le fueron realizados por facultativos competentes. **La desolación de don Crespi fue descomunal al enterarse que, por tener alta presión, deberá cuidarse mucho en lo sucesivo, tanto en las comidas como en las bebidas (lo que para don Rodolfo resulta sencillamente catastrófico).** Para peor, al llegar a Canal 11 para un ensayo de "Operación Ja Ja" y referir su tragedia, se encontró con su compañero Juan Carlos Altavista, que muy malévolamente le espetó: **"Vas a ver qué lindo es comer el locro con gaseosa".**

Crespi, reconocido "gourmet", no atinó a contestar limitándose a enviarle furibunda mirada, mezcla de desolación y asco. **¡Hombre! ¡Que hay cosas peores!**

• CASAMIENTO DE SALCEDO

Muy secretamente habría contraído enlace la primera quincena de este mes, el veterano aunque eficaz actor Jorge Salcedo, quien de esta forma habría cristalizado su prolongado romance con la modelo Silvia, en cuya compañía se le podía ver insistentemente desde hacía varios meses. La noticia, trascendida en forma de susurro entre amigos íntimos del galán, **se confirmaría en cuestión de horas al reconocer el mismo don Jorge su nuevo estado civil.** Desde ya, felicitaciones.

• LAS BUENAS ACCIONES

En una de las últimas grabaciones de "El circo de Marrone", **una de las señoras concurrentes había perdido su cartera.** La buena mujer no se había dado cuenta aún, entusiasmada por las distintas alternativas de la grabación, cuando el asistente Julio Illiana (**el hermanito**) encontró la pertenencia y, en gesto poco común, paró el ensayo, solicitó silencio por parte del público, enseñó bien alto el extraviado adminículo, reconoció a la dueña e hizo entrega a la misma de la cartera en cuestión. **Así se procede ¡Qué demonios!.**

• BIEN DE FINANZAS

A todo trapo el director Tito Alberti, **el pajarero,** continúa **trabajando en los** pormenores de la inauguración de una boite en pleno corazón del mercado de Abasto. El local, que estará situado en Agüero al 600, **tendrá como padrinos,** el día que oficialmente abra sus puertas al público, **al rollizo** Aníbal Troilo y su esposa Zita. Don Pichuco actuará con su recién constituido cuarteto, mientras que el dueño del local **someterá a la consideración del público su nuevo conjunto de "bossa-beat".**

Prometieron para entonces **tener la canilla abierta toda la noche y hacerla correr con scotch importado,** razón por la cual son varias las figuras del ambiente que se quieren anotar. Las invitaciones, sin embargo, serán muy limitadas. **¡Egoístas!**

• LAS ULTIMAS

★ El nuevo cantante del género melódico, Néstor Sánchez **—ex guitarrista de Ginette Acevedo—,** acaba de firmar contrato con el director general de ZP 9, Radio Comuneros, primera emisora privada del Paraguay. **El referido director no es otro que el gordito Juan Bernabé Apodaca, bien conocido en nuestro medio.**

★ Sumamente satisfecho con su reciente ubicación en el ranking discográfico, **se encuentra Jacke Zeller, el primer intérprete de armónica en nuestro país y uno de los más conocidos en Latinoamérica.** Entre sus alumnos más aventajados se encuentra el cómico Don Pelele.

★ Por conducir su rodado durante 3 cuadras por la calle Yerbal, **fue retenido en la seccional 50ª el piloso cantante Billy Bond,** quien —pese a sus protestas—, fue conducido hasta el Tribunal de Faltas **donde debió depositar 5.000 pesos** cuando la autoridad máxima del Juzgado 14 dictó en su contra sentencia 518076. **Como don Billy no llevaba ese dinero encima, se lo facilitó una rubia no identificada que lo acompañaba.**

★ En céntrico hotel **celebraba esta noche el oriental y eficaz elenco de "Jaujarana" la renovación del contrato con Teleonce hasta diciembre de 1969.** Al regado ágape fue invitado el periodismo especializado.

★ En la boite Totem **esperan mañana al periodismo los suecos integrantes de Los Con's Combo,** quienes con canilla libre piensan despedirse antes de partir a participar en el **Festival de la Canción de Río de Janeiro.**

crónica

FIRME JUNTO AL PUEBLO

Año VI - Bs. As., Martes 17 de Setiembre de 1968 - Nº 1.825

SUS CARTAS ESTAN ECHADAS

♡ B	♣ B	♠ A	♡ U	♣ U	♡ E	♠ Y	♣ E	♡ N	♠ U	♡ E	♣ N
◊ D	♠ D	♡ N	◊ I	♠ E	♡ F	◊ A	♡ O	◊ P	♡ Q	♣ O	◊ O
♠ A	♡ U	♣ S	◊ C	♡ E	♣ A	♠ L	♡ A	◊ O	♡ S	♣ U	◊ P
♠ P	◊ R	♡ T	◊ O	♣ G	♠ R	◊ P	♡ R	♠ O	♣ U	◊ I	♡ A
◊ C	♠ J	♡ L	◊ I	♠ I	♣ R	◊ O	♣ I	♠ M	♣ O	♠ O	♣ S

En estos 60 naipes se encuentra encerrado un mensaje para usted. Acaso se trata de un augurio o de una advertencia que no deberá desestimar. Para dar con el mensaje que corresponda al lector, éste debe proceder de la siguiente manera: si su nacimiento se ha registrado entre los días 5 y 11 (no importa el mes), elegirá PICAS; si se ha producido entre los días 12 y 19, TREBOL; si lo fue entre los días 20 y 27, DIAMANTE, y finalmente, si su advenimiento al mundo aconteció entre los días 28 y 4, su palo será CORAZONES. Una por su orden, leyéndolas de izquierda a derecha, las letras que lleven las cartas correspondientes a la fecha en que nació y escríbalas.

LAS AVENTURAS DE BATMAN Y ROBIN — Por: BOB KANE

EL HUINCA — Por: ENRIQUE J. RAPELA

TARZAN
SUPERMERCADO de la VIVIENDA
OFERTAS LIMITADAS
PLAN ANIVERSARIO

Chalet Californiano
ANTICIPO $ 6.980
CUOTAS de $ 3.980.- POR MES

Chalet Miami
ANTICIPO $ 7.980
CUOTAS de $ 4.980.- POR MES

SUPER CHALET TARZAN
ANTICIPO $ 8.980
CUOTAS de $ 5.980.- POR MES

Chalet ALPINO
ANTICIPO $ 9.980
CUOTAS de $ 6.980.- POR MES

Fca. Adm. y VENTAS TELLIER 2149 Ca
- SUC. CENTRO: AV. DE MAYO 930
- POMPEYA: AV. SAENZ 1102
- AVELLANEDA: AV. MITRE 339
- CHACARITA: FCO. LACROZE 3970
- LA PLATA: CALLE 49 Nº 679
- SAN FERNANDO: CONSTITUCION 489
- CONSTITUCION: BRASIL 790
- LINIERS: CARHUE 54 e 1/2 C. ESTACION
- BOULOGNE: AV. ROLON 2600 (Fte. Est.)

HORARIO: Lunes a Sábado de 9 a 19 hs. Domingos cerrado