NUEVOS TIROTEOS Y ATENTADOS TERRORISTAS EN MEXICO: TEMEN POR LA VIDA DE LOS ATLETAS

MEXICO, 5 (Associated Press, Reuter, EFE y ANSA). — TIRADORES EMBOSCADOS DISPARARON EN ALGUNOS LUGARES DE LA CIUDAD, MIENTRAS ESTALLABAN BOMBAS EN OTROS DISTRITOS, PREANUNCIANDO NUEVOS ESTALLIDOS DE VIOLENCIA. EL ARRESTO DE 2.000 ESTUDIANTES HIZO DECLINAR LA REBELION, EN TANTO EL JEFE DE POLICIA ACUSO A GUERRILLEROS EXTRANJEROS DE HABER PROMOVIDO LOS DESORDENES QUE CAUSARON 35 MUERTOS Y CENTENARES DE HERIDOS. A SU VEZ DIRIGENTES DE DELEGACIONES OLIMPICAS PIDIERON GARANTIAS. TEMEN POR LA VIDA DE LOS ATLETAS QUE PARTICIPARAN EN LOS JUEGOS. (Inf. págs. 3 y 10).

SEGUNDA "BOMBA" EN WALL STREET

EL FENOMENO: Geri Stotts, derecha, un verdadero fenómeno corporal en momentos de presentarse en Wall Street, donde alrededor de cinco mil personas se congregaron para verla. Tiene 36 años y unas medidas que justifican el asombro, sobre todo las que corresponden al busto (119,38 centímetros). Las otras medidas son: talle, 73,66 y caderas, 96,58 centímetros. Como se ve un dechado de la Naturaleza. La manía exhibicionista fue inaugurada el 21 de setiembre pasado por Francine Gottfried, con similares atributos físicos, que alcanzó a reunir en torno suyo a una multitud de 20.000 personas. Ayer Wall Street recibió el segundo impacto. (Radiofoto AP).

MUY BARRERA. Snow Glory se deslizó fácil sobre el fango y alcanzó un triunfo holgado en la segunda carrera de Palermo. La siguen Zimriya y Red Girl. (Pág. 18)

FUTBOL: SUSPENDIERON LOS PARTIDOS DE HOY

● Información Página 8

★

BOMBAS, INCENDIOS Y DISTURBIOS EN LIMA

● Inform. Págs. 12 y 13

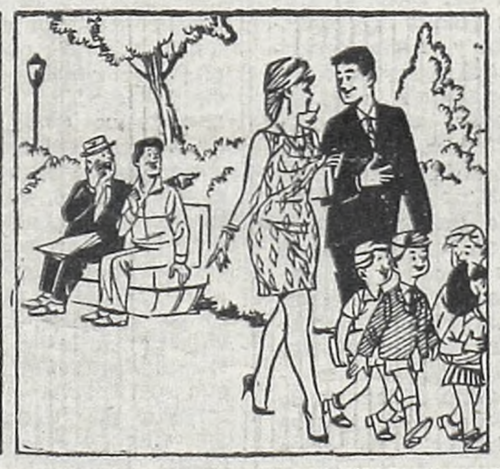

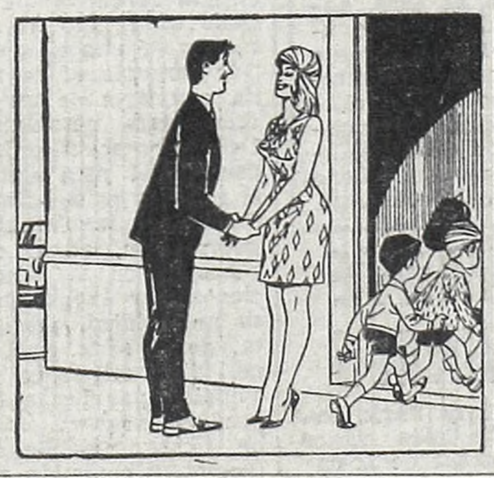

NO ME VENDAN "CASAS RARAS"!!

YO QUIERO MI

TARZAN

...creó la FELICIDAD con lo mejor en viviendas

VEA LA ULTIMA PAGINA

APOYO A PETROLEROS

CGT (Paseo Colón): PARO SI HAY MOVILIZACION

"Vienen a verme civiles y uniformados y hasta me han ofrecido un ministerio". Raymundo Ongaro, secretario general de la CGT de los argentinos, cerró el Comité Central Confederal con esa afirmación. Eran las 2.40 de hoy y los 28 delegados confederales y representantes de 18 regionales del interior, que habían deliberado desde las 21.15 en Paseo Colón 731, resolvieron facultar al secretariado para concretar el paro nacional en cuanto el Gobierno decida movilizar a los petroleros. Cada gremio adherido promoverá toda acción viable de apoyo a los huelguistas, aunque se estableció que, del 9 al 12, se desarrollará la movilización de las bases obreras invitando a todos los sectores de la vida nacional que deseen sumarse, y al día 15, se lo bautizó como jornada en defensa del petróleo argentino, por lo cual habrá actos públicos y asambleas.

Fue el corolario de una entusiasta asamblea, que había abierto el mismo Ongaro con un discurso doctrinario acerca de los objetivos de la central sindical. Negó todo contacto y posibilidad de unificación con el grupo de Azopardo, "que lanza formulaciones hipócritas, ya que dio un comunicado solidarizándose con los compañeros de Ensenada y cobijan en su seno a Adolfo Cavalli, el gran traidor del paro". Dijo que el movimiento obrero debe luchar contra la "dictadura militar; debe sacrificarse, tener fuerza de voluntad, expulsar del país a los monopolios que importan explotación, y ahora a esos «boinas verdes» que vienen a matar a muchachos argentinos, que han elegido su propio método de lucha para la liberación nacional".

Luego dio un informe, sobre la labor del consejo directivo, Julio Guillán. Expresó que el 11 del actual habrá una asamblea de jubilados en el sindicato del calzado, y que se proyecta una masiva concentración frente al Palacio de Justicia, con el propósito de reclamar la libertad de Eustaquio Tolosa.

Nuevamente habló Ongaro, quien relató el desarrollo del plenario de secretarios generales del martes pasado, del cual surgió la posición adoptada por el CCC.

Al líder cegetista lo siguieron otros oradores, todos coincidentes en concretar acciones de fuerza. El único que no se encuadró en la tónica fue Cesáreo Melgarejo, vicepresidente de La Fraternidad, quien adujo razones de mecanismo estatutario en su gremio. A propósito, circula la versión de que el nombrado viene manteniendo contactos con Rogelio Coria quizá, se dice, con el propósito de variar el rumbo de L Fraternidad.

Cuarenta y cinco minutos antes de clausurarse la sesión, volvió a hacer uso de la palabra Raymundo Ongaro. Fue cuando denunció que el Gobierno le envía emisarios; que alguien le había ofrecido un ministerio. Los presentes apagaron sus murmullos al escuchar y el sindicalista se reiteró. Un cerrado aplauso clausuró el debate.

Continúa sin variantes, vale decir con igual intensidad que días pasados, la huelga de los petroleros. En la víspera se hizo saber que la filial Mendoza determinó el retiro de colaboración en apoyo de los huelguistas. En cuanto a las versiones que daban como inminente la convocatoria de los obreros, en los medios oficiales se mantiene estricta reserva, pero no la suficiente como para impedir un trascendido: el administrador de YPF, ingeniero Daniel Brunella, sería el jefe de la movilización. Se aplicaría —solo al sindicato Flota— la ley de Defensa Civil.

● MERCANTILES

Fue elegida la Junta Electoral que fiscalizará las elecciones en la Federación Empleados de Comercio los días 5, 6, 7 y 8 de noviembre. Fue en el curso de una asamblea que tuvo lugar anoche y en la cual, además, se prorrogó el mandato de la comisión directiva hasta que surja el electo. Para integrar la junta fueron votados los afiliados Raúl Rojo, Adolfo Rivas, Adolfo Reyes Elías y Eladio Laterza.

MATERA CRITICA LA CONDUCCION EN YPF

"El conflicto surgió entre los trabajadores petroleros de Ensenada y Yacimientos Petrolíferos Fiscales ha venido a poner en evidencia, como ningún otro hecho, las graves limitaciones del actual gobierno", dice el doctor Raúl Matera en una declaración que incursiona en el análisis económico social. Refiriéndose al administrador en la empresa estatal, sostiene que se equivoca, que los privilegiados no son los obreros, sino los monopolios internacionales y las seudocompañías argentinas que ganan las licitaciones de las mejores áreas exploradas por YPF y hacen luego el negocio perjudicando los intereses nacionales.

Añade que al margen de la razón legal y de la letra fría que pueda asistir a los funcionarios que conducen YPF, "debemos decir claramente que el conflicto de La Plata es un hecho social y no de meras relaciones laborales. No se pueden proclamar aquí razones empresarias frente a una realidad que desborda el problema particular de la destilería".

CATALINAS SUR: HAY INQUIETUD POR EL TRASLADO DE UN ASILO

El trascendido de que la Municipalidad piensa trasladar el asilo Hogar Riglos al moderno edificio de la escuela Della Penna, en el barrio Catalinas Sur, ha promovido la reacción de las familias que integran este conglomerado urbano. La inesperada medida, consideran, va a restar un esperado centro de estudios a la numerosa población infantil de la zona, que desde hace años está aguardando la habilitación del colegio.

La Asociación Catalinas Sur por medio de su Subcomisión de Damas ha tomado cartas en el asunto y se dispone a dirigirse a las autoridades correspondientes para que sea revocada la decisión.

El inmueble citado —se señala— fue donado por el conocido filántropo señor Della Penna, para la creación de un colegio que se denominaría "Italo-Argentino" y al que concurriría la gran masa de escolares de Catalinas Sur y de un amplio sector bóquense, que actualmente debe trasladarse a otros barrios por carecer de ubicación en los establecimientos cercanos. Se aguardaba que la construcción del edificio —inexplicablemente atrasada, hasta el punto de que un colegio religioso privado comenzado mucho después ya está casi terminado— fuera finalizada para el próximo año lectivo, pero la inexplicable decisión comunal cayó como un balde de agua helada sobre las esperanzas de las familias de la barriada.

Esta tarde, frente al edificio del colegio Della Penna, los vecinos de Catalinas Sur se reunirán para tratar el importante problema.

—"No es que tengamos nada contra los chicos del asilo —explicó una señora— **pero la escuela es para el barrio y muchas vinimos a vivir aquí con esa creencia porque ya estamos cansadas de que nuestros chicos tengan que seguir yendo a colegios que están en el otro lado de la ciudad".**

Otra madre exteriorizó su protesta relacionando el problema con el colegio religioso particular que no estaba previsto en los planos del barrio: **"En vez de hacernos el centro comercial prometido, la Municipalidad permitió que se construyera en el terreno un colegio pago. ¿Pretenderán que mandemos a nuestros hijos allí?".**

NO ENJUICIARAN A PACHECO

MONTEVIDEO, 5 (EFE). — El juicio político solicitado en la Cámara de Diputados por seis representantes de un sector del partido nacional opositor, que acusa al presidente Jorge Pacheco Areco de haber violado reiteradas veces la constitución uruguaya al amparo de medidas de pronta seguridad vigentes, tendría pocas posibilidades (o casi ninguna) de prosperar, según se desprende de una compulsa realizada entre los integrantes de la cámara baja. Pese a que varios sectores minoritarios estarían dispuestos a tramitar la solicitud y ponerla a votación en las próximas sesiones del parlamento, se estima que no se contaría con los votos necesarios para decretar, al amparo de dos artículos de la constitución, la suspensión de Pacheco Areco en sus funciones. Requiriéndose sesenta y seis sufragios, se mencionan como seguros solo veinticinco votos, discriminados entre los legisladores del sector "Blanco" solicitante. Los partidos demócrata cristiano y comunista y los que responden a los sectores rebeldes del partido colorado gobernante que orientan los senadores Zelmar Michelini y el doctor Amílcar Vasconcellos.

● ¿ONGANIA-PACHECO?

El presidente de la Argentina Gral. Juan Carlos Onganía, vendría nuevamente al Uruguay para entrevistarse por tercera vez en este año, con el primer mandatario de este país Jorge Pacheco Areco, según insistentes rumores que no tuvieron aún confirmación oficial. Según las mismas versiones las cancillerías de ambos países habían anunciado informalmente que el Gral. Onganía vendría a Uruguay en el correr del año retribuyendo así la presencia de Pacheco Areco en Buenos Aires. De concretarse, el nuevo encuentro presidencial, se efectuaría en el mes de diciembre próximo.

● BANCARIOS

Continúa llevándose a cabo con regularidad, la detención y posterior internación en cuarteles del interior del país de funcionarios de la banca oficial que se encuentran bajo régimen militar y no concurrieron a trabajar en el último paro general por lo que se les sancionó por "desacato". En el día de hoy serán internados veinticinco bancarios que se agregan a los 80 ya detenidos hace algunos días.

● PLEITO TRANSPORTE

La renuncia de uno de los mediadores agravó aún más el conflicto existente entre los obreros y la patronal de la empresa de transporte Interdepartamental de Pasajeros. La renuncia del doctor Storace a la comisión mediadora se debió a una nota enviada por el Poder Ejecutivo considerada improcedente por el renunciante.

Novelista y Poeta, Giovanni Comisso, Está Muy Grave

TREVISO, 5 (ANSA). — El celebrado novelista y poeta Giovanni Comisso, de 73 años de edad, ha recibido la extremaunción. Había sido internado últimamente por un ataque de trombosis, y sus condiciones son desesperadas. Comisso es uno de los estilistas más famosos de la literatura italiana contemporánea.

Se teme que el desenlace fatal se produzca de un momento a otro.

CONDENA A RAPHAEL EN PLEITO LABORAL

MADRID, 5 (EFE). — Desestimó el tribunal supremo, concretamente la sala VI de cuestiones laborales, el recurso interpuesto por Rafael Martos Sánchez (Raphael), contra sentencia de la magistratura de trabajo número 8 de Madrid, que le condenó a que cumpliese el contrato que tenía suscripto con la casa grabadora de discos "Hispavox". Dicho contrato, firmado en febrero de 1964, implicaba el compromiso del cantante de grabar en exclusiva para "Hispavox" durante cinco años. Posteriormente Raphael pretendió rescindir unilateralmente el compromiso, a lo que se negó la grabadora. El recurso del cantante se basaba en que era nula la sentencia de magistratura "porque no se celebró el previo acto de conciliación sindical", habiendo estimado el supremo que dicho trámite no se cumplió por incomparencia del recurrente.

CORAZON: SIN DONANTE FALLECIO UN ENFERMO

LONDRES 5 (EFE). — Un muchacho de 19 años con una dolencia cardíaca crónica, murió en el hospital Nacional de Cardiología al no encontrarse un donante de corazón para realizarle un trasplante dice el vespertino "Evening News".

● EL PADRE BOULOGNE

PARIS, 5 (EFE). — El dominico padre Damien Boulogne que el pasado 12 de mayo fue objeto de un trasplante de corazón en el hospital Broussais de París, pasea ya desde hace varios días por las calles de la capital de Francia. La operación, tercera de las practicadas en Francia fue realizada por el profesor Charles Dubois según las técnicas de Norman E. Shumway con tal éxito que el padre Boulogne recobró prontamente el sentido y pudo accionar inmediatamente de efectuado el trasplante sus piernas.

SUPLEN UN TROZO DE CORONARIA CON UNA VENA: COMPLETO EXITO

Ha trascendido que en el servicio de cirugía cardiovascular del hospital Italiano un equipo de médicos especialistas realizó una riesgosa y en cierto sentido sensacional operación en la arteria coronaria de un paciente, cuyo estado sería actualmente satisfactorio. La intervención quirúrgica se efectuó dentro del más estricto secreto y en el referido establecimiento se ha impedido cualquier intento de acceso a la información, acaso con un exagerado concepto de la ética médica. El paciente, por lo que ha podido saberse, es un médico, precisamente, deportista, de 48 años, que sufría de infartos periódicos originados en tensiones emocionales, ya que la fatiga física no le producía, aparentemente, ningún tipo de transtornos. Se hallaría en estos momentos sometido a terapia intensiva y a controles biológicos, con evolución favorable. También se afirma que este caso de cirugía coronaria es la primera vez que se practica en el país, aunque tiene precedentes en Estados Unidos y Europa.

El enfermo sufría la obstrucción parcial de su arteria coronaria derecha, lo cual determinaba que la sangre quedara "bloqueada", sin poder circular normalmente y dejando sin nutrir —sin irrigar— el miocardio. En este caso a que aludimos, la obstrucción fue diagnosticada luego de severas observaciones y estudios, pero quedaba por ubicar el punto exacto en que ella se producía, lo cual se consiguió por "cateterismo", es decir, mediante el empleo de sondas exploradoras a través del conducto de la coronaria. Completado el diagnóstico, el equipo quirúrgico y los clínicos coincidieron en la decisión de reemplazar la porción (segmento) de coronaria obstruido por un trozo de safena externa que debía extraerse al propio paciente. La safena es una vena ubicada en los miembros inferiores. En esa implantación de un sector de vena que sustituye a la parte de arteria coronaria eliminada por estar obstruida consistió, en síntesis, la operación, que habría requerido, por supuesto, circulación extracorpórea durante el proceso quirúrgico, vale decir, con uso de corazón artificial.

De ningún modo se ha podido conocer el nombre de los médicos que tuvieron a su cargo esta nueva hazaña quirúrgica, otra más entre las muchas que honran y enaltecen a la ciencia médica argentina. Pudo recogerse sí alguna información en cuanto a la importancia que revestía la solución quirúrgica adoptada, ya que las obstrucciones de esta naturaleza, según se nos indica, no pueden ser tratadas clínicamente por inexistencia de medicamentos apropiados, salvo algunos que ofrecen paliativos para el mal, que por otra parte es progresivo, de tal manera que al producirse la obstrucción total no queda sino esperar un desenlace fatal. La cirugía coronaria, que estaría en franco desarrollo dentro del cuadro de la cirugía cardiovascular, permitiría que este tipo de operaciones fueran también aconsejadas en los aneurismas ventriculares izquierdos y en ciertos casos de insuficiencias cardíacas, embolias y arritmias incontrolables.

● OTRA EN MENDOZA

MENDOZA, 5 (De nuestro corresponsal). — Con bomba de circulación extracorpórea, una joven de 19 años cuyo nombre no se reveló fue operada "a cielo abierto" de una grave lesión al corazón, cuyos detalles tampoco fueron especificados. Ha trascendido, sin embargo, que la delicada intervención quirúrgica fue realizada por un equipo que estimó era el último recurso para salvar la vida de la paciente. La operación permitió rehabilitar el corazón artificial donado a Mendoza por el gobierno sueco, que estaba paralizado por falta de uso desde tres años atrás.

CINCO OVNI EN MALAGA, VISTOS POR MULTIPLES TESTIGOS Y EN BRASIL, UN HOMBRE PARALIZADO POR EXTRAÑO RAYO

MALAGA, 5 (EFE). — Nada menos que cinco OVNI en formación aparecieron sobre Málaga, según informaron a la prensa múltiples testigos presenciales de la zona de la "Ciudad Jardín". Los vecinos insisten en que los objetos celestes permanecieron parados a gran altura prolongadamente, y que eran de color rojo intenso, aunque no se podía determinar la forma. Es la segunda vez en un espacio de tiempo de 15 días, que testigos afirman haber visto varios OVNI en formación sobre el cielo malagueño.

● **TAMBIEN EN BRASIL**

LINS (San Pablo - Brasil), 5 (EFE). — Se encuentra bajo fuerte protección policial el tractorista Toribio Pereira, quien el jueves observó la presencia de un objeto extraño tripulado cerca del lugar donde desarrollaba trabajos de excavación con una máquina de la municipalidad. El comisario Alderizo Neto condujo a Pereira hacia una hacienda para evitar el acercamiento de periodistas y curiosos, en tanto se aguarda la llegada del mayor Zaino, quien, juntamente con otro oficial de la fuerza aérea brasileña de San Pablo, tratarán de investigar el caso. También se encuentran en el lugar dos mimbros de la Comisión Brasileña de Pesquisas Confidenciales de Objetos no Identificados, Jorge Genari y Augusto Masaia Katsuda.

Toribio Pereira, según las declaraciones que formuló momentos después de la aparición del extraño objeto, fue alcanzado por un rayo luminoso que lo paralizó durante cinco minutos; quería gritar y huir, pero no lo consiguió, hasta que los tripulantes embarcaron en el aparato y desaparecieron a gran velocidad. Dijo Pereira que los tripulantes tenían un aparato, que no pudo describir, que dirigieron hacia él, paralizándolo. En cuanto a los vestidos que llevaban dijo que vestían ropas azules.

MEXICO: BOMBAS Y TIROTEOS

"Los Guerrilleros Promovieron la Rebelión"

CIUDAD DE MEXICO, 5 (Reuter, EFE, ANSA y Associated Press). — El arresto de 2.000 personas, alojadas en campos de prisioneros de las afueras de la ciudad y el riguroso control militar, parecen haber doblegado, en parte, la rebelión obrero-estudiantil que tuvo, esta semana, un desenlace de sangre y muerte.

Tiradores emboscados disparan esporádicamente en algunos sectores del distrito federal, especialmente en las cercanías de la Plaza de las Tres Culturas, donde el miércoles último murieron cerca de 30 manifestantes y alrededor de un millar resultaron heridos. Otras cinco personas murieron desde entonces y hubo más heridos, especialmente por los tiroteos entre soldados y obreros y estudiantes refugiados en altos edificios que encierran la plaza, escenario de los sangrientos sucesos.

● **DOS BOMBAS**

También hubo atentados terroristas. Una bomba estalló en la Avenida Alemán. No causó víctimas pero destrozó el sistema de aguas corrientes. Otro artefacto hizo explosión en la carretera que va al aeropuerto, de donde continuamente vienen vehículos transportando a miles de personas que ansían presenciar los juegos olímpicos que se inaugurarán el 12 de Octubre.

En la Villa Olímpica se encuentran alojados más de 6.000 atletas de países de todo el mundo y el general Jesús Clark Flores, miembro del Comité Olímpico Mexicano, dijo que "s'olo una tr mba o un terremoto podrían obligar a s. pender los decimonovenos juegos". Esta es la resolución adoptada por la comisión ejecutiva luego de una reunión secreta de hora y media.

● **GUERRILLEROS EXTRANJEROS**

El jefe de policía, general Luis Ramírez Cueto, a su vez, dijo que guerrilleros extranjeros se unieron a estudiantes y obreros para promover los desórdenes. Señaló que un canadiense, dos guatemaltecos y un mexicano, todos líderes guerrilleros, figuran entre los arrestados después del cruento combate librado en la Plaza de las Tres Culturas. Ramírez Cueto, considerado por los estudiantes su enemigo número uno, culpó a los guerrilleros de los hechos sangrientos y de haber instigado la revuelta.

Mientras tanto, más de cinco mil personas han desfilado por la morgue de los hospitales donde se encuentran los cadáveres de las víctimas. Tratan de identificarlos, pues muchos de sus familiares han desaparecido de sus hogares. Los visitantes de la morgue ignoran si los suyos sucumbieron en los combates o se encuentran presos en los campos militares.

Dirigentes estudiantiles declararon que muchos de sus compañeros fueron torturados en las estaciones policiales y que sus familias reciben amenazas de muerte de agentes de los servicios de seguridad.

La Villa Olímpica está fuertemente custodiada por tropas del ejército; no obstante la vigilancia, dos estatuas fueron dañadas por desconocidos.

● **A PESAR DE TODO, TURISTAS**

Los desórdenes, los muertos y heridos no han impedido, sin embargo, que 50.000 personas colmaran los hoteles de la ciudad; llegaron para presenciar los juegos olímpicos y muchos de ellos se enfrentaron a una verdadera aventura, donde la propia vida pesó en la balanza de incontrolados acontecimientos.

Al parecer el gobierno de Díaz Ordaz está dominando la situación, pero se sabe que los dirigentes estudiantiles y obreros preparan nuevas manifestaciones para la próxima semana, en coordinación con reacciones estudiantiles en otras ciudades mexicanas.

ESTUDIANTES ARRESTADOS. Los atraparon en la escuela 7 de Tlatelolco, foto de los sangrientos disturbios en México.

DESORDENES EN VARIAS CAPITALES

Los sangrientos sucesos en la ciudad de México, tuvieron repercusión en todo el mundo. En otras capitales los estudiantes se solidarizaron con los jóvenes que protagonizaron la rebelión. Y también ellos expresaron su protesta, en algunos casos con violencia. Seguidamente consignamos cablegramas que condensan el encadenamiento de movimientos estudiantiles de apoyo a la juventud mexicana.

● **EN COLOMBIA**

BOGOTA, 5 (EFE). — Centenares de estudiantes universitarios organizaron manifestaciones en protesta por la represión que provocó muertos y heridos en México. Grupos de estudiantes recorrieron las calles céntricas y chocaron luego con la policía en la ciudad universitaria. Algunos vehículos fueron apedreados.

● **EN ITALIA**

MILAN, 5 (Reuter). — Más de 1000 jóvenes recorrieron las calles de Milán en adhesión a los estudiantes de México. Oradores abogaron por la suspensión de los juegos olímpicos.

También en Roma se produjeron manifestaciones similares. Frente a la embajada de México se concentraron algunos centenares de estudiantes, pero no hubo actos de violencia.

● **EN HOLANDA**

AMSTERDAM (Holanda), 5 (Reuter). — Estudiantes holandeses ocuparon el consulado de México en esta ciudad, en lo que fue descrito como un "incidente sin importancia". La policía, que los desalojó una hora después, informó que fueron destrozadas varias ventanas y que los jóvenes fueron detenidos.

● **EN INGLATERRA**

LONDRES, 5 (France Presse). — Un centenar de estudiantes británicos se dirigieron en cortejo a la embajada mexicana en Londres, donde entregaron una carta de protesta contra las medidas adoptadas por el gobierno azteca con los estudiantes.

"Basta de matanzas de estudiantes mexicanos", gritaban a coro los manifestantes durante el trayecto hasta la embajada.

La manifestación, que se desarrolló sin incidentes, fue organizada por los jóvenes socialistas y un grupo marxista de la Universidad de Londres.

● **EN NICARAGUA**

MANAGUA, 5 (Associated Press). — Unos 300 estudiantes universitarios rodearon el edificio que ocupan la embajada y el consulado mexicanos, contra el cual lanzaron numerosas piedras y huevos podridos. Los cristales de tres ventanas fueron destruidos, pero no hubo lesionados.

Los estudiantes habían anunciado que realizarían manifestaciones y esto puso en guardia al embajador, Paz Cordero, quien llegó temprano a sus oficinas y cerró las puertas al público y a los periodistas.

Poco antes de poner fin al sitio de la embajada, los es udiantes arrancaron el escudo mexicano y se lo llevaron a la Facultad de Economía, donde realizaron posteriormente una reunión de solidaridad con el estudiantado mexicano.

● **EN CHILE**

SANTIAGO DE CHILE, 5 (EFE). — Ochenta estudiantes detenidos, once personas heridas, daños cuantiosos, es el balance de las incidencias producidas al término de una concentración estudiantil para protestar por la muerte de un grupo de educandos en México y los últimos sucesos en Perú.

Al término del comicio, columnas estudiantiles se dirigieron hasta la sede del consulado norteamericano, donde luego de atacar dicho recinto, los estudiantes, incitados por agitadores, se trabaron en una abierta lucha con la policía, que en esos momentos estaba en minoría.

A consecuencia de estos sucesos, cinco policías quedaron heridos y seis estudiantes recibieron lesiones diversas y uno de ellos heridas de bala.

● **ACTO DE PROTESTA**

MONTERREY, México, 5 (Associated Press). — Más de 2.000 estudiantes y representantes del Sindicato de Empleados Universitarios se reunieron en el centro de la ciudad para denunciar el uso de la fuerza por el gobierno durante los sangrientos disturbios ocurridos en Ciudad de México.

Aquí los estudiantes han ocupado más de diez edificaciones de facultades en la universidad de Nuevo León, así como una escuela preparatoria.

DIAZ ORGAZ OBTUVO APOYO LEGISLATIVO

CIUDAD DE MEXICO, 5 (ANSA). — "Las medidas adoptadas por el Poder Ejecutivo Federal, para garantizar la paz, corresponden a la dimensión de los acontecimientos y de la gravedad de los hechos", afirma una moción votada hoy por la Cámara de Diputados Mexicana (una análoga ya había sido aprobada por el Senado), que aprueba la actuación del gobierno en los recientes desórdenes. La moción define los motines como "una maniobra contra México y sus instituciones".

Votaron a favor los diputados del Partido Revolucionario Institucional (PRI), en el gobierno, que cuentan con 172 bancas sobre 208. Los partidos de la oposición votaron en contra. La cámara lanzó después un llamado a los jóvenes para que "cesen de ser instrumento de quienes quieren dañar al pueblo mexicano".

TUVO EN REHENES 17 DIAS A TODA SU FAMILIA Y RESISTIO A 100 POLICIAS

WESTON, Inglaterra, 5 (EFE). — La captura de John James por la policía, después de resistir diecisiete días dentro de su casa, a más de cien policías y soldados del ejército pertrechados en plan de campaña, ha sido posible gracias a la rápida decisión de la hermana de John, señora Dorothy Bevington quien —mientras otros tres parientes distraían a John, hablándole— tomó el rifle y lo arrojó por la ventana. Esta fue la señal para que la policía entrara en la casa. Doce policías, con el superintendente Gaylor —que ha mandado la operación—, al frente, entraron por la puerta trasera, recogiendo a Joyce, la esposa de John y tres niños en el piso bajo. El superintendente Gaylor subió las escaleras y entró en la habitación de John, diciéndole: "Vamos, debés acompañarnos fuera". El hombre no opuso resistencia. Vestía una camisa blanca, un suéter turquesa y un abrigo marrón, en cuyos bolsillos encontraron los policías varias docenas de cartuchos.

Según la declaración de un policía, John mostraba en el momento de su detención una mezcla de terror, rabia y alivio; no habló ni una palabra y siguió a los policías, que lo condujeron a un Land Rover, donde fue llevado a la seccional; en el corto trecho de la casa al coche, los perros policías mantuvieron a distancia a los fotógrafos que trataban de amontonarse alrededor de él.

La escena de los cuatro parientes, de resultas de la cual pudo la hermana apoderarse del rifle, se describe como una conversación rápida y constante, para distraer la atención de John que, aunque con aspecto cansado parecía repuesto.

Los parientes entraron en la casa a las 2.30 y el desenlace ocurrió a las 3.7 hora exacta en que John salía conducido por la policía.

● **DISTURBIOS**

NUEVA YORK, 5 (EFE). — Unas 10 personas han sido detenidas y tres policías han resultado heridos en el encuentro ocurrido hoy entre un grupo de 200 manifestantes y agentes de la autoridad delante de una escuela de segunda enseñanza neoyorquina.

Piedras, botellas y toda clase de proyectiles fueron arrojados a la policía después que el director de la citada escuela, del distrito Este de Manhattan, rehusó la demanda de los manifestantes de cerrar las clases del recinto docente. Aunque se desconocen por el momento las causas de los desórdenes, un vocero de la escuela ha señalado que se debe a la controversia relativa al sistema de descentralización en las escuelas de la ciudad.

ORIANA FALLACI; SE NOTA LEVE MEJORIA

ROMA, 5 (ANSA). — El presidente del Consejo de Ministros de Italia, Giovanni Leone, encargó al embajador italiano en México, Enrico Guastone Blecredi, que hiciera llegar a la periodista Oriana Fallaci sus "más vivos deseos de pronta recuperación". Oriana Fallaci resultó herida de tres balazos en los sucesos que tuvieron por escenario la Plaza de las Tres Culturas, donde hubo muertos y heridos al enfrentar los estudiantes a la policía y el ejército.

La periodista italiana fue hospitalizada y el profesor Giovani Viale la operó de urgencia. El médico informó que el proceso posoperatorio era normal.

En otro orden de cosas se informó aquí en Roma, que la Confederación General de Trabajadores pidió al gobierno que intervenga a fin de que sean anulados los juegos olímpicos de México.

ATENCION
CONOZCA EL PRIMER SUPERMERCADO DE
MUEBLES USADOS
OFERTA:
DORMITORIO ó COMEDOR
$ 19.500-
PRECIO TOTAL
MUEBLES SUELTOS
RIVADAVIA 7943

EL MAL EJEMPLO CUNDE: POR CUARTO DIA CONSECUTIVO SON ASALTADAS INSTITUCIONES BANCARIAS EN MONTEVIDEO

MONTEVIDEO, 5 (EFE). — Estableciendo un record en la historia delictiva de este país, se perpetró ayer tarde un nuevo asalto contra una sucursal bancaria, siendo éste el cuarto que se lleva a cabo en Montevideo en el transcurso de cuatro días consecutivos. El asalto de hoy, fue protagonizado por los individuos que luego de inmovilizar a nueve funcionarios y dos clientes a punta de revólveres, se llevaron de la agencia Malvin del Banco de Crédito, una suma algo superior a los 250.000 pesos uruguayos (mil dólares). Los anteriores atracos habían sido perpetrados en perjuicio de otras dos sucursales de este mismo Banco, y el restante contra el Banco de la Caja Obrera.

● **ESTARIAN ACLARADOS 2 ASALTOS**

MONTEVIDEO, 5 (EFE). — Estarían prácticamente aclarados dos de los cuatro asaltos bancarios que se registraron en los últimos cuatro días, de acuerdo a informaciones proporcionadas en la propia jefatura de policía. La policía detuvo a un individuo que aceptó haber participado en el asalto de los Bancos y habría sido recuperado parte del botín. En cuanto a los otros, hay buenas pistas.

MUTILADO: SIN PRORROGA

El Sumario Será Elevado Hoy o el Lunes

MAR DEL PLATA, 5 (De nuestro corresponsal). — El subcomisario Fierro, instructor del sumario vinculado con el crimen y mutilamiento de Roberto Aníbal Ruiz, permaneció en la víspera en la Brigada de Investigaciones de San Justo donde, como lo adelantó CRONICA, se cumplieron importantes procedimientos tendientes a dar con los órganos faltantes (cabeza y manos) del infortunado contador de la firma Noel.

Ya en esta ciudad, el funcionario policial agregó al ya voluminoso expediente, las pruebas traídas desde San Justo, que constituyen una verdadera incógnita. El sumario, en consecuencia, debería ser elevado esta misma tarde al juez doctor Díaz Colodrero; caso contrario, por el feriado judicial de mañana, esta diligencia se cumplirá el lunes próximo, en horas de la mañana. El subcomisario Fierro afirmó categóricamente que no se había pedido otra prórroga —como había trascendido— por cuanto está terminado el sumario. Eso no quita, agregó, que se prosigan las actuaciones, que todavía pueden arrojar insospechadas derivaciones.

● **ENORME EXPECTACION**

Mientras tanto, en las esferas policiales se sigue con marcada expectativa los procedimientos que está realizando el jefe de la Brigada de Investigaciones con asiento en San Justo, comisario Acero. Este, que ayer mantuvo una larga entrevista con el subcomisario Fierro, volvió a interrogar a la mujer (Dora), detenida desde hace varios días, quien habría aportado datos valiosos para el esclarecimiento del horrendo crimen y mutilamiento. En base a lo declarado por esta mujer, también involucrada en la vida sentimental de Espiñeyra, el confeso criminal, la búsqueda de los órganos faltantes se torna dramática. No solamente en San Justo, sino también en Mar del Plata, el accionar policial es intenso, especialmente en las últimas 48 horas.

En otro orden de cosas, se anticipa libertad de la viuda de Martínez conectada a Ruiz y Espiñeyra en la defraudación cometida en perjuicio de Noel y Compañía. Para los sabuesos policiales, la libertad de la viuda de Espiñeyra no significará ninguna sorpresa, por cuanto para ellos no fue más que un instrumento de los nombrados asociados en amores turbios y también en la defraudación comentada.

De cualquier manera, se aguarda con verdadero interés el instante en que Espiñeyra sea conducido en presencia del juez, doctor Díaz Colodrero. Es sin ninguna duda, se producirá en el curso de la semana entrante, oportunidad en que el acusado, que se ha totalmente abatido, tratará de retractarse de su confesión ante el subcomisario Fierro, como quien dio muerte y luego mutiló a Roberto Aníbal Ruiz. Los abogados de Espiñeyra, doctores Landaburu y Feder, lo visitaron nuevamente en la tarde de ayer.

ATENTAN CONTRA UNA ENTIDAD: UN HERIDO

Anoche a las 22, dos individuos que lograron darse a la fuga, efectuaron varios disparos de armas de fuego contra el interior del edificio sito en 11 de septiembre 882, del barrio de Palermo, ocupado por la Sociedad Argentina de Defensa de la Tradición y la Propiedad.

Los desconocidos, a mansalva, dispararon contra varios miembros de la entidad, que se hallaban reunidos, hiriendo a uno de ellos en la región glútea. La víctima, Néstor Ignacio Borraccini, argentino, de 25 años, soltero, fue internado de inmediato en el hospital Fernández. Personal de la comisaría 31ª intervino en el hecho y procura la identificación y detención de los audaces sujetos, que huyeron en un automóvil que los aguardaba en las cercanías.

LOS LADRONES ERAN EX JEFES DE LA EMPRESA

Personal policial de Valentín Alsina, seccional tercera del partido de Lanús, aclaró una serie de robos de pintura cometida en perjuicio de un establecimiento fabril, que tiempo atrás tenía su sede en la jurisdicción. Autores de los robos resultaron ser dos ex jefes de la empresa damnificada.

El señor Martín García Merú, gerente general de Industrias Publicitarias Argentinas SAIC, con actual sede comercial en Ecuador 612, de Villa Zagala, partido de San Martín, expuso a la policía haber observado que en la zona de Valentín Alsina personas ajenas a su establecimiento vendían pinturas de elaboración de su fábrica o similares. El denunciante aseguró que de cualquier manera se estaba ante un hecho delictuoso, bien por que las pinturas hubieran sido rodadas o bien porque se hubieran elaborado en infracción a normas comerciales ya que su fábrica contaba con la exclusividad sobre el tipo, calidad y tono.

Los investigadores, en primera instancia, ubicaron al vendedor de pintura, que resultó ser Luis Oscar Rueda, argentino, de 23 años, comerciante y domiciliado en Valparaíso 689, de Valentín Alsina. Sometido a interrogatorios, Rueda confesó que hace tres años se desempeñó como encargado del depósito de la firma Industrias Publicitarias Argentinas, cuando ésta tenía su sede en Valentín Alsina, reconociendo que se había apoderado de la pintura con la complicidad de Humberto René Pizzaco, quien se desempeñaba como jefe de personal de la misma empresa. Pizzaco también fue detenido y confesó su culpabilidad en el delito. Del domicilio de Rueda la policía secuestró latas de pintura de 10 y 20 kilogramos por un valor cercano a los 300.000 pesos. El monto de lo robado superaría los tres millones de pesos.

LE TENIAN FOBIA A LA LECHE: PRESOS

¿La leche? ¡Puff qué asco!, parece ser que este lema es el de tres iracundos que esta mañana venían en un Peugeot 404 por Avenida del Libertador y al llegar a Montevideo, vieron a Pascual Pedro Rojas, argentino, de 29 años, repartidor de leche, que en esos momentos se hallaba haciendo su trabajo habitual. Los que viajaban en el rodado detuvieron la marcha del mismo, se bajaron dos y le robaron dos botellas de leche. Acto seguido se dieron a la fuga siendo perseguidos por el repartidor varias cuadras. Al llegar a Posadas y Montevideo, los perseguidos frenaron el automóvil y bajándose atacaron a golpes a Rojas, quien fue salvado de una paliza mayor por la feliz intervención de un patrullero que pasaba por el lugar, de la comisaría 17ª, quien detuvo a los insólitos delincuentes y se los llevó a la seccional donde fueron identificados como Horacio Jorge Cichero, Gustavo José Cichero y Francisco Andrés Claps. Por su parte, Rojas fue conducido al hospital de Clínicas, donde fue curado. Se trata de establecer si los sujetos se hallan en su sano juicio o si realmente le tienen asco a la leche y a los que la venden.

OLA DE ASALTOS Y ROBOS EN CORDOBA: UN MUERTO

CORDOBA, 5 (De nuestro corresponsal). — En intervalos de horas, en el radio capitalino se perpetraron varios atracos y robos, culminando uno de ellos en lamentable tragedia.

En el Pasaje Valtodano 1300, jurisdicción de la comisaría 4ª, fue hallado el taxista José María Otero, de 54 años, en el interior de su coche, con una herida de bala en la nuca. Pese a la gravedad de su estado, señaló haber sido asaltado y herido por un desconocido, al que conducía como pasajero. Otero dejó de existir cuando era trasladado al hospital San Roque.

—Otro taxista, Jorge Toledo, afincado en San Salvador 1415, fue asaltado por dos sujetos jóvenes, que poco antes habían ocupado su coche. Como Toledo amagó una resistencia, le dispararon un balazo, con un arma de pequeño calibre, hiriéndolo en el cuello, sin orificio de salida. Los maleantes se dieron a la fuga.

—También fue asaltado un despensero. Trátase de Blas Pajón, con negocio en Blas Parera 3960. Dos menores de edad, esgrimiendo armas de fuego, le exigieron la entrega de dinero. Intervino, entonces, la madre de Pajón, que se trabó en lucha con uno de los malhechores, quien le efectuó un balazo a quemarropa, sin dar en el blanco. Los precoces delincuentes fugaron sin robar nada.

—Finalmente, en Río Ceballos, fue asaltada una armería. Tres sujetos jóvenes, armas en mano, inmovilizaron al dueño del comercio y se apoderaron de cinco revólveres, dos escopetas, municiones y proyectiles a granel. Había dinero en un escritorio, pero no lo tomaron. Huyeron en un taxímetro, chapa de Unquillo, que habían robado momentos antes a Ricardo Alvarez.

Cayó "El Zorro" Ladrón Contumaz

"El Zorro", individuo que hacía honor a su apodo, por la forma habilidosa en que actuaba y luego eludía a la policía, termina de ser atrapado. Con anterioridad, en las calles Andonaegui y Bolívar, jurisdicción del destacamento Villa Scholnik, dependiente de la comisaría 4ª de Hurlingham, con otro sujeto de su misma laya, había interceptado el paso de Líbero Cifelli, que se hallaba con su novia María Guzmán, al que despojaron de dinero y alhajas, dándose luego a la fuga.

La policía estableció que uno de los asaltantes era "El Zorro", es decir, Juan Osvaldo Vedia, domiciliado en Cuzco y Floresta, que fue reconocido por las víctimas y al que se le secuestró un revólver, un medallón y un anillo de oro. El prófugo, Raúl Casas, también será capturado. "El Zorro" confesó su autoría en numerosos atracos y robos. La policía lo interrogará exhaustivamente porque supone que el audaz delincuente ha cometido otros hechos similares en varios lugares y que además, tiene otros cómplices.

TRAGEDIA EN LAS RUTAS: DOS PERSONAS PERDIERON LA VIDA

LA PLATA, 5 (De nuestro corresponsal). — Una espectacular colisión, que dejó el saldo de un muerto y un herido leve, se produjo ayer poco después de las 8 de la mañana en la ruta Nacional 2, a la altura del kilómetro 71,500.

A la hora mencionada avanzaba por la ruta una camioneta, patente 709.667 guiada por Carlos Martín, domiciliado en Juncal 1102, de Lanús Este; en esos momentos la lluvia caía con intensidad y al parecer una de las ruedas del rodado mordió la banquina y se desplazó hacia la otra mano, no pudiendo el conductor dominar el rodado.

En ese momento en sentido contrario avanzaba un automóvil Valiant, chapa 162.538, conducido por Alfredo Cratini, domiciliado en Cazón 918, de Tigre; como consecuencia del violento impacto, el último de los nombrados recibió heridas de carácter grave, por lo que fue conducido al hospital Melchor Romero, donde pese a los esfuerzos realizados dejó de existir poco después. El otro conductor solo recibió lesiones leves.

● **OTRA TRAGEDIA**

LA PLATA, 5 (De nuestro corresponsal). — A las 0.30 de hoy, por causas no establecidas, se produjo una recia colisión en el Camino Centenario, kilómetro 12,500 jurisdicción de City Bell. Un automóvil Fiat 1500, guiado por María de Loures Danieci, de 40 años, que convergía de La Plata hacia la Capital Federal, se estrelló contra un automóvil Peugeot, conducido por Juana Segunda Garavaglia de Ballbe, de 60 años, afincada en calle 39 número 574, de La Plata. Esta última, con graves heridas, fue internada en la clínica de City Bell, donde, a las 7.30 de hoy, dejó de existir. La otra mujer, también con heridas de pronóstico reservado, fue internada en la clínica San Roque, de Gonnet. Los autos quedaron destrozados por la violencia del impacto.

LO MATO LUEGO DE UNA DISCUSION

Vicente Esteban Borda, argentino, de 47 años, se encontraba en el bar ubicado en Loria 2046, cuando ingresó al mismo Angel Prado, argentino, de 32 años, con quien se hallaba enemistado desde tiempo atrás. Los hombres, en forma inmediata, reactualizaron el pleito. Borda, fuera de sí, extrajo una pistola y efectuó varios disparos contra su antagonista, que, alcanzado en varias partes del cuerpo, dejó de existir en forma instantánea. El episodio, como es lógico suponer, produjo un verdadero desbande de clientes, algunos de los cuales se fueron sin pagar la consumición. Poco después se hizo presente en el lugar personal de la comisaría 32ª que procedió a la detención del homicida y al secuestro del arma empleada, una pistola calibre 22. El cadáver fue entregado a su familia.

EL MUCAMO DE UN DIPLOMATICO FUE ASESINADO EN MONTEVIDEO

MONTEVIDEO, 5 (De nuestro corresponsal). — Una muerte considerada inicialmente como consecuencia de accidente, preocupa ahora a las autoridades porque se trataría de un crimen. El occiso se llamaba Nelson Agustín Méndez, uruguayo, de 31 años, mucamo de un diplomático peruano ante la ALAC. Vivía en una piecita en Canelones 2616, que le alquilaba a una anciana, en el último piso de una casa de departamentos.

Martínez tenía una costumbre curiosa y verdaderamente extraordinaria. Para no molestar a la anciana cuando llegaba tarde, entraba a su pieza por la ventana, pero para ello debía hacerlo caminando por la cornisa del edificio que le sirve de angosto techo a los balcones.

Martínez apareció muerto en el suelo y se creyó que se había caído en una de esas incursiones nocturnas, pero luego se le encontraron heridas en la cabeza no producidas por el presunto golpe. Se supo, además, que anoche hubo visitas varias en su habitación. En consecuencia, la policía estima que se trata de un asesinato.

● **ASALTO EN BELO HORIZONTE**

BELO HORIZONTE, 5 (Reuter). — Seis sujetos armados con ametralladoras asaltaron una agencia del Banco de Brasil situada en las afueras de esta ciudad, llevándose ocho millones de cruceros.

Según los empleados de la institución, los individuos obligaron al gerente del banco a abrir la caja fuerte y entregarles todo el dinero en efectivo que la misma contenía. Dijeron que los asaltantes eran todos jóvenes y parecían provenir de buenas familias. Los asaltantes escaparon en automóviles que los aguardaban

SECRETARIA DE ESTADO DE VIVIENDA

BANCO HIPOTECARIO NACIONAL

PLAN FEDERAL DE LA VIVIENDA

CON LA COOPERACION FINANCIERA DEL BANCO INTERAMERICANO DE DESARROLLO

LLAMADO A CONCURSO PUBLICO DE PROYECTO Y PRECIO CON PRECIO TOPE

Para la construcción de las siguientes unidades de vivienda con infraestructura

PROVINCIA	LOCALIDAD	PROYECTO Nº	LICITACION Nº	ENTIDAD INTERMEDIA	CANT. DE VIVIENDAS	PRECIO TOPE M$N	APERTURA		
							SUC. BHN	FECHA	HORA
MENDOZA	DEPARTAMENTO "LAS HERAS"	027	1.465	UNION FERROVIARIA	150	196.634.750	MENDOZA	11/XI/68	10
	DEPARTAMENTO "GODOY CRUZ"	181	1.466	COOPERATIVA DE VIVIENDA OBRERA DE MENDOZA LTDA.	90	115.170.150	MENDOZA	12/XI/68	10
CORRIENTES	PASO DE LOS LIBRES	246	1.467	GOBIERNO PROVINCIAL	50	65.087.512	P. LIBRES	11/XI/68	10
BUENOS AIRES	BANFIELD	284	1.468	SINDICATO DE LUZ Y FUERZA - CAPITAL FEDERAL	420	544.325.000	CASA CENTRAL	11/XI/68	15
	VILLA MADERO (La Matanza)	312	1.469	COOPERATIVA OBRERA LTDA. DE VILLA LUGANO "GENERAL SAN MARTIN"	168	227.000.000	CASA CENTRAL	12/XI/68	15
RIO NEGRO	SAN ANTONIO OESTE	289	1.470	COOPERATIVA OBRERA METALURGICA SAN ANTONIO OESTE LTDA.	50	63.194.030	VIEDMA	12/XI/68	15
SANTA FE	ROSARIO	337	1.471	COOPERATIVA DE VIVIENDA, CONSTRUCCION, CONSUMO Y CREDITO DE ROSARIO LTDA.	80	106.474.000	ROSARIO	11/XI/68	15
CIUDAD DE BUENOS AIRES		324	1.472	"HOGAR" COOPERATIVA DE VIVIENDA LTDA.	96	127.400.000	CASA CENTRAL	13/XI/68	15

- **FORMA DE COTIZAR:** Ajuste alzado con reconocimiento de mayores costos.
- **DEPOSITO DE GARANTIA:** 1 % del PRECIO TOPE en cada caso.
- **INFORMES Y PLIEGOS:** Casa Central, Departamento de Suministros —Defensa 120, 6º piso, Ciudad de Buenos Aires— y/o Sucursal del Banco Hipotecario Nacional interviniente, a partir del día 3 de Octubre de 1968.
- **VALOR DEL PLIEGO:** En todos los casos m$n. 5.000.

MINISTERIO DE BIENESTAR SOCIAL

UN SOLDADO NIGERIANO EBRIO ULTIMO A BALAZOS A LOS INTEGRANTES DE LA CRUZ ROJA, SE AFIRMA EN GINEBRA

GINEBRA, Suiza, 5 (Reuter). — Un soldado nigeriano alcoholizado mató en Biafra a cuatro extranjeros consagrados a la tarea de paliar el sufrimiento de los refugiados civiles, anunció hoy la Cruz Roja.

Las víctimas fueron un médico yugoslavo, un sueco y un matrimonio de misioneros británicos. Formaban parte de un equipo de socorro en la ciudad de Okigwi, en la secesionista ex región oriental de Nigeria.

Okigwi, uno de los últimos bastiones en poder de Biafra, fue rodeada y luego ocupada por las tropas federales.

Uno de los soldados golpeó al jefe de un equipo médico yugoslavo y al sueco, mientras sus compañeros registraban a los otros empleados de la Cruz Roja.

"Un oficial nigeriano trató de intervenir, golpeando con su bastón a los soldados".

El aludido médico yugoslavo, doctor Mihajlo Vucini, observó entonces que el soldado que lo había agredido cargaba su arma.

Vucinic y sus colegas se arrojaron a tierra, escuchándose luego una andanada de disparos. Las cuatro infortunadas víctimas quedaron tendidas sin vida, dijo la Cruz Roja.

En una reconstrucción del drama ocurrido en Okigwi, relatóse que minutos después del tiroteo el doctor Vucinic se levantó y vio a sus cuatro colegas muertos. Estos fueron ultimados por un soldado beodo.

El comandante del batallón nigeriano en la región de Okigwi fue informado de inmediato sobre el hecho. Dispuso entonces el envío de un jeep para transportar a los cadáveres y sobrevivientes a su cuartel.

"Durante toda la noche los delegados de la Cruz Roja estuvieron a merced de los nigerianos, que los insultaban gritándoles "mercenarios" y "rebeldes biafraños".

Fue recién el martes cuando fueron escoltados hasta Enugu, la ex-capital secesionista ahora en poder de los federales.

TRAGICOS ACCIDENTES

Choques, Explosiones e Inundaciones Fatales

CURITIBA, Paraná, Brasil, 5 (EFE). — Se eleva a 30 el número de personas muertas como consecuencia del accidente carretero ocurrido ayer entre las localidades de Procopio y Santa Mariana, cuando un camión que conducía 75 trabajadores chocó frontalmente con otro vehículo cargado de bebidas. Las primeras noticias llegadas del lugar del accidente consignaban la muerte de 13 personas, incluidos los dos conductores, y consideraba en grave estado a 24, la mayoría de las cuales falleció durante la noche en el hospital de Procopio, donde habían sido internadas. Otras 18 se encuentran heridas levemente. El intendente del municipio decretó tres días de duelo por el desastre que enluta a numerosas familias de trabajadores del lugar. Técnicos de la Policía de Caminos iniciaron una investigación para determinar las causas del grave accidente.

● **MAS VICTIMAS**

LUENEN, Alemania. 5 (Associated Press). — El número de muertes en la explosión en una mina de carbón del Ruhr, ocurrida ayer, aumentó esta mañana a doce y disminuyeron las esperanzas de poder rescatar a tres hombres que permanecen atrapados a 800 metros de profundidad.

Los grupos de rescate, ya dudosos en cuanto a las posibilidades de salvación para los tres mineros, manifestaron que nuevos derrumbes ocurridos durante la noche probablemente los han sepultado.

Dos mineros que fueron sacados poco después del desastre de ayer de madrugada, se encontraban hoy en gravísimo estado. Sufren de envenenamiento por gas y quemaduras de segundo grado.

El desplome en la mina ocurrió, según dijeron voceros de la compañía Stumm Brothers, ubicada en esta población de Westfalia próxima a Dortmund, después de una explosión en el cuarto nivel de la mina.

Un vocero de la Asociación de Propietarios de Minas del Ruhr manifestó que el derrumbe ocurrió al parecer una media hora después de estallar un barreno de dinamita para romper carbón.

Un vocero de la policía de Dortmund dijo que casi todas las víctimas murieron asfixiadas por el gas monóxido de carbono que inundó las galerías de la mina después del derrumbe.

● **OTRO CHOQUE**

TEHERAN, Irán, 5 (Associated Press). Veintidós personas murieron y un número igual resultaron lesionadas cuando un autobús se estrelló ayer, de frente, contra un camión petrolero en Shirevan-Bojnurd, Teherán Oriental, según informó la prensa hoy.

● **INUNDACIONES**

CALCUTA, 5 (Associated Press). — Por lo menos ocho personas perecieron en inundaciones y deslizamientos de tierra ocurridos en Bengala septentrional, región del Himalaya, a unos 400 kilómetros al este de Calcuta. Según las primeras noticias oficiales, las muertes ocurrieron en los últimos dos días. Se informó que por los copiosos aguaceros que caen desde el 2 de octubre, desbordaron la mayoría de los ríos de la zona.

crónica EN EL MUNDO

CONSEJO DE GUERRA PARA 200 PERSONAS

BOGOTA, 5 (EFE). — El más grande consejo verbal de guerra que se haya llevado a cabo en el país fue convocado por las autoridades militares para juzgar a 200 personas por alteración del orden público.

Un tribunal militar de Bogotá decidió dictar una providencia por la cual se decide el juzgamiento en consejo verbal de guerra para 200 personas vinculadas con distintos delitos, pero todos relacionados con alteraciones del orden público, especialmente en el departamento de Santander, limítrofe con Venezuela.

DISTRIBUIDORES AUTOMATICOS

GINEBRA, 5 (ANSA). — Cuatro grandes bancos suizos, se asociaron para ofrecer un nuevo servicio a sus clientes: se trata de seis distribuidores automáticos de billetes de banco, que están día y noche a disposición de los clientes, para permitirles retirar en cualquier momento, moneda en efectivo.

No es necesario que el cliente saque el dinero de su banco: bastará que introduzca su tarjeta "bancomat" en uno de los distribuidores automáticos instalados y podrá entrar en posesión de cinco billetes de cien francos.

FUGA DE UN ANTICASTRISTA

MIAMI, Florida, EE. UU., 5 (France Presse). — El comandante cubano Jaime Vega, ex miembro de los grupos armados fidelistas condenado a 30 años de cárcel en 1961, consiguió en unión de otros 60 detenidos fugarse de un campo de detención, cerca de Morón, provincia de Camagüey. Según la agencia cubana anticastrista de Miami, Jaime Vega logró evadirse con la ayuda de un teniente y se constituyó en guerrillero.

ROSTROS TRISTES PARA LOS VIAJEROS DE MOSCU

PRAGA, 5 (Associated Press). — Los gobernantes checoslovacos regresaron anoche de Moscú después de haber acordado firmar un tratado para "el estacionamiento temporario de las tropas soviéticas en Checoslovaquia", dando así legalidad definitiva a la ocupación soviética. El primer ministro Oldrich Cernik preguntó al grupo que lo recibió en un aeropuerto militar: "¿Por qué están tristes? No hay motivos".

● **NO INTERVENGAN**

NACIONES UNIDAS, 5 (France Presse). — Los debates de la asamblea general de las Naciones Unidas sobre problemas políticos generales cobraron relieve con la intervención de Vaclav Pleskot, canciller interino de Checoslovaquia. Pleskot afirmó que su gobierno cumplirá escrupulosamente las obligaciones derivadas de los acuerdos de Moscú y se atendrá a ellos en el futuro. Pidió que todos los estados comprendan esta situación y se abstengan, en consecuencia, de provocar en la asamblea general un debate que no resultaría positivo para Checoslovaquia ni para la organización mundial.

PUENTE VOLADO. Soldados norteamericanos contemplan los destrozos en un puente volado por el Vietcong. La actividad guerrillera, no obstante, ha decrecido mucho. (Radiofoto de AP)

ATACAN EN PARIS EL LOCAL IZQUIERDISTA DE LOS ESTUDIANTES

PARIS, 5 (EFE). — Un grupo de jóvenes armados con estacas asaltó esta tarde la sede del Sne-Sup (Sindicato Nacional de Enseñanza Superior) lanzando granadas de humo, saqueando las dependencias y destruyendo todo lo que hallaron en los locales.

Varias personas que se encontraban en el interior del local, profesores de la universidad o empleados, se enfrentaron con los asaltantes, en número de diez, produciéndose una verdadera batalla campal. Varias personas resultaron heridas, entre ellas el profesor Rancis Kanh, conocido dirigente izquierdista de la universidad de París.

Los bomberos acudieron para extinguir el fuego que consiguieron prender los asaltantes. Las autoridades del SNE-SUP acusan a los derechistas de ser culpables del ataque.

● **UNIFICACION**

PARIS, 5 (EFE). — La onceava Asamblea Nacional de la Convención de las Instituciones Republicanas, una de las tres familias de las que se compone la Federación de las Izquierdas Demócratas y Socialistas, inauguradas hoy por Francois Mitterrand en París, tiene por finalidad el definir las condiciones de la creación de un partido único de la izquierda no comunista. en Francia.

● **DANNY**

FRANCFORT, 5 (France Presse).— Daniel Cohn-Bendit, líder estudiantil franco-alemán de prominente actuación en los sucesos de mayo en París, se inscribió en la Universidad Goethe de Francfort, anunció una fuente informada. El dirigente universitario, fundador del movimiento "22 de Mayo" en la Universidad francesa de Nanterre, donde inició sus estudios de filosofía y sociología, proseguirá éstos en el Instituto Homólogo de esa ciudad.

EL PUEBLO DE PORTUGAL ESTA DESPERTANDOSE

LISBOA, 5 (Associated Press). — La policía dispersó hoy a empellones y garrotazos una manifestación de estudiantes izquierdistas que realizaron una demostración contra el régimen de Portugal.

Fue la primera protesta en masa en Portugal desde la enfermedad y el reemplazo subsiguiente del autoritario primer ministro Antonio Salazar.

Voceando la consigna de "libertad, democracia y socialismo" unos 100 estudiantes de la universidad de Lisboa comenzaron una marcha no autorizada hasta la estatua de un líder portugués anterior a Salazar.

La policía bloqueó su camino y los estudiantes buscaron otra ruta a través de un barrio de viviendas de pobres.

SE REPITE EN RIO DE JANEIRO EL ENFRENTAMIENTO ENTRE ESTUDIANTES

RIO DE JANEIRO, 5 (EFE). — A ejemplo de lo ocurrido en San Pablo, entre universitarios, estalló una verdadera guerra en Guanabara entre alumnos del Colegio Pedro II de la Zona Norte y del Servicio Nacional de la Industria al librar violentas reyertas en plena calle, de resultas de las cuales, varios estudiantes debieron ser internados por presentar heridas de distinta consideración. Frente a esta situación, los alumnos del Colegio Pedro II decretaron una huelga hasta que las autoridades adopten medidas para garantizar su seguridad contra "los agresores".

● **OTRA MANIFESTACION**

SAN PABLO, 5 (ANSA). — Pese a que la guardia civil de San Pablo adoptó todas las precauciones para el entierro del universitario José Guimaraes, muerto anteanoche en una refriega entre estudiantes de derecha y de izquierda, los universitarios paulistas salieron anoche a las calles, siendo reprimidos severamente por un esquema policial que incluía coches blindados, caballería, perros, gas lacrimógeno y bayonetas caladas.

● **GARANTIA PRESIDENCIAL**

RIO DE JANEIRO, 5 (EFE). — El presidente Costa e Silva garantizó a los presidentes del Senado y de la Cámara Federal el funcionamiento del Congreso nacional al afirmar que "el Poder Legislativo solo desaparecerá si yo desapareciere". El precedente pronunciamiento fue formulado por el primer mandatario ante las denuncias presentadas a la cámara por el diputado José Bonifacio según las cuales grupos extremistas propiciaban un golpe para cerrar el Congreso nacional.

Por su parte, José Bonifacio pidió a los periodistas que estrechen filas en torno del Congreso "para evitar lo peor" Agregó el parlamentario que no pretende dar a conocer los nombres de los elementos interesados en la clausura del Congreso porque estima que ello resultaría inútil. "Formulé esa denuncia —acotó Bonifacio— para que todos se uniesen en defensa del Congreso, que aun cuando tenga defectos su presencia será siempre más noble que sus propios defectos".

● **HELDER CAMARA**

ROMA, 5 (ANSA). — Monseñor Helder Cámara, obispo de Recife, anunció que en breve dará vida junto con otros obispos a un movimiento "que algunos definirán revolucionario", en una declaración hecha a la revista italiana "Concretezza", que dirige el ministro Giulio Andreotti (democristiano).

"En este mes —afirma el prelado brasileño— yo y por lo menos treinta obispos daremos vida a un movimiento que algunos podrán llamar revolucionario, pero que excluye al mismo tiempo la violencia y la pasividad, el conformismo, la alianza con cualquier interés preconstituido. ¿El objetivo?; una transformación rápida de las estructuras, una transformación efectiva, sin imperialismos internos o externos".

MALVINAS: INSISTE ARGENTINA

Costa Méndez Anticipó Nuestra Posición Ante la UN

NUEVA YORK, 5 (Associated Press). — El canciller de la Argentina Nicanor Costa Méndez, afirmó anoche que su país volverá a reiterar su soberanía sobre las Islas Malvinas durante este vigésimo tercer período de sesiones de la Asamblea General. Este viejo pleito con Gran Bretaña está contenido, por otra parte, en el informe redactado por el grupo de los 24, relacionado con la descolonización, sometido a discusión de esta Asamblea. Argentina ha contado con el firme apoyo de la mayoría de las naciones de la América latina a su reclamo de estas islas del Atlántico Sur.

El ministro Costa Méndez dijo que la Argentina, a su vez, proseguiría con sus negociaciones bilaterales con Gran Bretaña sobre las Malvinas. Al comentarle información procedente de Londres de que el Reino Unido enviaría probablemente un ministro a las Islas Malvinas el mes próximo para volver a asegurar a los isleños que la colonia no será entregada a la Argentina, Costa Méndez dijo que no tenía ninguna comunicación oficial sobre el particular.

SOBRE VIETNAM

En Londres, un funcionario de la secretaría de la Comunidad de Naciones Británicas había dicho esta semana que "está en consideración" la visita de un miembro del gabinete a esas islas. Al hablar de Vietnam, Costa Méndez dijo que la posición de la Argentina es bien clara frente a este problema. Apoyamos en el Consejo de Seguridad la inclusión de este tema y creemos que éste es el foro donde se debe discutir y buscar una solución pacífica de este largo conflicto.

Al preguntarle por qué no se lo ha incluido entre los 99 asuntos que contiene la agenda de la Asamblea General, señaló que ello corresponde a los países que están directamente implicados en este conflicto. Argentina, reitero, cree que se debe debatir en el Consejo de Seguridad.

Se excusó el canciller argentino de hablar por el momento de otros importantes temas que están incluidos en la agenda como el informe sobre la segunda década del desarrollo de la U.N. C.T.A.D., el aprovechamiento pacífico de los recursos de los fondos marítimos y oceánicos, porque apremiaba el tiempo. Costa Méndez iba a comer con su colega mexicano Antonio Carrillo Flores.

Poco antes, Costa Méndez había mantenido una entrevista con el secretario general de la ONU, señor U Thant. Un vocero de la misión argentina dijo que el canciller trató con el secretario general sobre problemas internacionales tales como Checoslovaquia y el Medio Oriente. Agregó el vocero, que, sin embargo, la mayor parte de la entrevista fue dedicada al programa de las Naciones Unidas para el desarrollo económico y la ayuda técnica.

HOY ES MAÑANA: A LAS 24 ADELANTA LA HORA

Esta noche, mejor dicho "cuando llegue medianoche", habrá que adelantar los relojes 60 minutos para entrar en el horario de verano. De acuerdo al régimen implantado en 1967 la hora cambia con los primeros domingos de octubre y abril. En octubre —ahora—, se adelanta; en abril se retrasa la misma cantidad, 60 minutos, y volvemos al horario de invierno. Como el cambio comienza con el primer minuto del domingo, la adecuación hay que hacerla antes, sobre la hora 24, que así pasará a ser la 1 del día siguiente. Es decir, hoy será mañana por lo menos este fin de semana. No es obligatorio, sin embargo, que cada uno espere al término indicado para mover su reloj. El adelanto se puede hacer antes, por ejemplo, al salir para el cine, el teatro, el box o la cena afuera de los sábados. De esta manera uno hará de cuenta que está trasnochando más que de costumbre y, en ese caso, no tendrá la sensación de que le roban una hora. Que es lo que realmente ocurre. Sin olvidar, que el subte y los ferrocarriles suburbanos mantienen la hora vieja hasta mañana.

COSTO DE VIDA: AUMENTO 1,6 o/o EN SETIEMBRE Y 11,6 o/o EN UN AÑO

En "números desestacionalizados", es decir, sin tener en cuenta las oscilaciones excepcionales de fin de año, el costo de la vida en setiembre aumentó el 1,6 % de acuerdo al conocido informe periódico del Instituto Nacional de Estadísticas y Censos. Entre setiembre y setiembre, esto es, en el lapso técnicamente equivalente a un año, el alza fue del 11,6 %, siempre de acuerdo a los cálculos oficiales. En el mismo período, según se sabe, los salarios permanecieron congelados. Este informe del organismo citado se aparta en este punto de las estimaciones habituales al efectuar un cálculo sin tener en cuenta las subas de las fiestas de Navidad y Año Nuevo. Si se computaran estas incidencias, como en los informes anteriores, el aumento para setiembre resultaría teóricamente menor, 1,4 %, y para los 12 meses sería del 10,3 %, como también señala el instituto. De todos modos, "desestacionalizados" o no, los índices del último mes indican que se registraron aumentos en todos los rubros de la estadística, a saber: alimentación, 1,3 %; gastos generales, 2,6 %; indumentaria, 1,2 %, y menaje, 0,4 %. Admite el informe que, en los renglones alimenticios, subieron el pan y las facturas, embutidos, verduras y frutas, azúcar y papas. Para contrarrestar estas alzas y otras no mencionadas, se dice que hubo bajas en los huevos, la carne y los quesos. También en setiembre volvió a crecer el costo de la construcción en un 1 % en todos sus elementos, excepto los salarios, que como es del dominio público, permanecen en su mayoría congelados. Este es el único rubro donde no se han registrado subas.

CEMENTO: SE IMPORTARIAN 300 MIL TONELADAS; VIGILARAN LOS PRECIOS

El secretario de Comercio Exterior, señor Elbio Baldinelli, anticipó que se proyecta importar cemento a razón de 300.000 toneladas anuales hasta el 31 de diciembre de 1969. Indicó, asimismo, que se habían hecho consultas para efectuar las compras en los países miembros de la ALALC pero no habría disponibilidades en esa zona, por lo que se recurrirá a otras naciones. Tal como informó ya CRONICA, la decisión del Poder Ejecutivo de autorizar la importación de este producto es inminente, visto el grave problema planteado por la repentina escasez que —naturalmente— coincide con una suba de precios. La bolsa de cemento en las últimas semanas registró un aumento de 80 pesos promedio. Aunque sin precisar la magnitud del alza, el fenómeno fue admitido por el subsecretario de Comercio Interior, señor Angel Durini, quien dijo que se está recogiendo información para determinar las causas de la suba y que se vigilarán los precios. Señaló, asimismo, que la situación se ha agravado por la actitud de los compradores habituales, que piden más cemento del que venían adquiriendo, sin duda para asegurarse el "stock" que necesitan para sus respectivas actividades. Es decir, se produce la situación acostumbrada en esta clase de especulaciones. Primero falta el cemento, luego hay que pagar un sobreprecio, el aumento se "oficializa" luego y la alarma de los compradores hace el resto. Este problema surgió en la segunda mitad del mes pasado. Ya se han paralizado algunas obras como primer resultado.

HAY VEINTISEIS BELDADES PARA EL TITULO DE MAJA

¡OLE! Dos de las hermosas participantes en el certamen. La elección, a no dudarlo, será muy difícil. Todas son muy guapas.

...Y se ha iniciado la Semana de la Hispanidad. Anoche, en los salones del Club Español, se cumplió el primer acto: la presentación de las aspirantes al título de Reina de la Colectividad Española-Maja Iberia 1968. Con la presencia del cónsul general de España, doctor Marcial Rodríguez Cabral, del delegado para Argentina de Iberia, señor Pascual Hernández de Tejada y del jefe de relaciones públicas para América latina de la compañía, señor Jorge Closas, fueron presentadas las veintiséis señoritas que disputarán el cetro.

Las había morochas, rubias. De ojos celestes, oscuros. Altas, bajas. Delgadas, no tanto. Cabellos largos, cortos. Serias, sonrientes. Tímidas, liberadas. Las había de y para todos los gustos, y también como tales, como bellas y como aspirantes, arrancaban los más variados comentarios de los presentes: "¡Qué guapa aquélla!; "mirá esa rubia"; 'hay para seleccionar"; "habeis venido sin piernas"; "mirá los ojos de la morocha"; "observá las piernas de la quinta"; "mirá la sonrisa de la cuarta"; "qué bella la tercera", y así se podrían repetir muchos y omitir otros prohibitivos. Todas tenían algo, todas por algo representaban ese "algo" y por algo estaban allí. Para no pasar por egoístas ni mezquinos, ni hacer preferencias, damos sus nombres porque todas ellas tienen sus aspiraciones y sus razones para ello: Elcira S. Prieto, María P. Neberda, Mónica Ibáñez, Susana Ramos, Trinidad Carretero, María del Carmen Sande, Carmen Barnera, María V. Balmaya, Blanca M. Hernández, María Luisa Verdini Cao, Alicia M. Francisco, Blanca G. González Giménez, María Carmona, Silvia Del'Conte, Lidia A. Vila, Ermitas V. Monre, Florentina Berenger, Susana Beatriz Bordagaray, Susana B. Pérez, Sara M. Silva, Graciela Villard, María Suñé, María Susana Domínguez, María I. Jaime y Ana María Aguayo.

De las veintiséis se eligirá una que será la Reina de la colectividad Española-Maja Iberia 1968, la final será el próximo 9 en el teatro Avenida y ya la semana de la Hispanidad se daba por comenzada, el cierre será el sábado 12 con fuegos artificiales.

Fue suspendida la fiesta central de la semana fallera, que se debía realizar hoy, a las 20, en la intersección de las avenidas 9 de Julio y avenida de Mayo. En la oportunidad se realizaría la "gran cremá". La suspensión se debe a que no se pudieron finalizar los trabajos previos.
nera simbólica, los habían lanzado...

La característica geográfica de la Argentina la califica como un Estado fundamentalmente marítimo. Nuestro desarrollo se basa, por eso, esencialmente sobre el comercio por mar.

LIGA NAVAL ARGENTINA

SOLICITADA

La C. D. del S.U.T.N.A. denuncia ante los compañeros y la opinión pública la situación existente en Neumáticos Good-Year.

La empresa en un gesto arbitrario, repudiado por todo el gremio, ha despedido a los miembros de la comisión ejecutiva y a un delegado.

Este hecho deplorable ha sido aprovechado por un grupo de extremistas ajenos al gremio, que, con conocidas tácticas de intimidación, forzó a las asambleas de filial a declarar y mantener un paro.

La voz serena del gremio se alzó en la asamblea del 30 de setiembre y por el voto secreto e inmensamente mayoritario de los compañeros de Good-Year resolvió ratificar su confianza a la Comisión Directiva y al cuerpo de delegados para que inicie las tratativas y busque soluciones al problema.

Pero los agitadores que no aceptan la voluntad real de los compañeros, que no permiten la libre manifestación de esa voluntad y que avasallan las decisiones que les son adversas, como avasallaron la voluntad del pueblo checoslovaco, continúan con sus presiones físicas y morales, para llevarnos a la desorganización, a la división y al caos, que es, en definitiva, la única meta que les interesa.

Los trabajadores del neumático somos serios y responsables y estamos seguros que no es con alardes ni matonadas como se ganan los problemas.

Nuestra valentía y nuestra hombría se verán en el oportuno momento de las decisiones.

Estamos seguros que solo con la unidad y el esfuerzo común la clase trabajadora es fuerte y respetada no debemos pues escuchar las palabras de quienes pretenden la pelea entre nosotros para que seamos alimento fácil de nuestros enemigos.

Los volantes que se distribuyen en gran cantidad, no defienden nuestros legítimos derechos ni nos llevan a una acción conjunta, solo se usan para insultar a otros compañeros, prestigiosos y probados en muchos años de lucha, tanto en otros gremios como en el nuestro.

Se ataca a los compañeros de las comisiones ejecutivas de las otras filiales y a los miembros de comisión directiva, escudándose en el anonimato de organizaciones inexistentes.

Todo esto hace más difícil la tarea encomendada de defender los legítimos intereses de los despedidos y de la organización.

Estos ocurre exactamente cuando vamos a iniciar un período conciliatorio del que esperamos obtener el reconocimiento de nuestro derecho.

Nuestras posibilidades de éxito serán mayores cuanta mayor sea la fuerza y unidad que demostremos ante la empresa, más fuertes podrán ser nuestras exigencias y más firme nuestra voz en la medida que se nos sepa portadores del deseo de todos los compañeros; por ello denunciamos y repudiamos a quienes conscientes o no con su actitud disolvente están fortaleciendo y apoyando a la empresa.

COMISION DIRECTIVA

NOVIOS

LLEVE TODO JUNTO

1 Dormitorio	1 Televisor
1 Comedor	1 Heladera
1 Placard	1 Cocina
1 Mueble Coc.	1 Lavarropas
1 Alacena	1 Aspiradora
1 Campana coc.	1 Colchón y Alm.

Todo en Cuotas de $12.000

¡Sin Ahorro Sin Anticipo!

CORTINA 2012 - CAPITAL

(A 5 Minutos de Est. Liniers)

Colect. 108-109-407, otros: 221 213-2-220-306-225-106-107.

HORARIO: 9 a 11 y 16 a 21 Hs.

SABADOS ABIERTO TODO EL DIA

KRIEGER VASENA LLEGO A SUECIA INICIANDO UNA VISITA DE 5 DIAS

ESTOCOLMO, 5 (Reuter). — El ministro argentino de Economía y Trabajo, Adalbert Krieger Vasena, llegó hoy a esta capital, iniciando una visita oficial de cinco días a Suecia, donde mantendrá conversaciones con funcionarios del gobierno y empresarios locales. Le dieron la bienvenida en el aeropuerto local el embajador de su país, Eduardo Prado, y varios funcionarios del gobierno sueco. La comitiva se trasladó luego al Grand Hotel, en pleno centro de la capital.

El ministro argentino es aguardado luego en el histórico castillo de Drottningholm, la residencia de invierno del rey Gustavo Adolfo, quien se encuentra actualmente en el Mediterráneo pasando una temporada de descanso.

Mañana será una jornada dedicada también a recorrer lugares de interés turístico, y visitará Uppsala, la vieja ciudad universitaria situada al norte de Estocolmo.

El programa de trabajo propiamente dicho del ministro de Economía de la Argentina comienza recién el lunes. Celebrará pasado mañana una rueda de pláticas con el ministro sueco de Comercio, Gunnar Lange, seguida de un almuerzo con el hijo del monarca, el príncipe Bertil, a servirse en el palacio real. Posteriormente se reunirá con personalidades de la banca y el comercio.

MILLONARIOS EN CASA

El Puntero Correrá Serio Riesgo con Lanús

Dos partidos sobresalen del programa de mañana por el campeonato Nacional y son los de River Plate - Lanús y Los Andes - Boca Juniors, por diversos motivos, pero que repercuten de manera resonante y amplia en la casi totalidad de la masa futbolística. En el primero de los casos porque **River Plate** es puntero e invicto y de imponerse en esta ocasión aparecería como el gran candidato, pero **Lanús** es un adversario peligroso, de excelente calidad, que ha demostrado últimamente mayor fuerza en un fútbol que antes era endeble pese a su lujo.

En cuanto al cotejo de **Boca Juniors**, debe tenerse en cuenta la amplia masa que sigue al team de la Ribera, que por ímpetu surge como serio adversario de cualquier equipo y que será visitante de **Los Andes**, que pese a su caída ante los rojos es, especialmente como local, un team muy capacitado, como lo demuestra su campaña anterior.

Otro encuentro de gran jerarquía se unió, debido a la lluvia, al programa del día, que tendrá así el total de los cotejos del Nacional unidos en el nuevo horario de las 16.15, y es el match de **Racing e Independiente**, que debió jugarse anoche pero que no pudo cumplirse debido al mal estado del field académico. Un cotejo de atracción este clásico avellanedense, en que los académicos buscarán de mantenerse en su gran ubicación a un punto de River en este momento, mientras los rojos luego de esa gran demostración frente a Los Andes tratarán de afirmarse definitivamente.

También el clásico de Boedo, en el Gasómetro, entre San Lorenzo y Huracán, llevará mucha gente. Los "santos" vienen de una gran performance ante Lanús, y los del Parque Patricios de ganarle a Estudiantes de La Plata, unido a la tradicional rivalidad.

Como para no desentonar, Vélez y Rosario Central sostendrán un match que tiene evidente importancia para ambos, que vienen jugando bien.

Los cuatro equipos del interior juegan entre sí; Belgrano de Córdoba recibe a Huracán de Bahía Blanca, reciente vencido de River Plate; y San Martín de Tucumán, uno de los bravos, es local ante Independiente Rivadavia de Mendoza. Dos partidos que volverán a mostrar la importancia taquillera de Córdoba y Tucumán.

Como se sabe, el partido de Estudiantes de La Plata y Colón está afectado por el hecho de que el team local jugará con suplentes debido a la proximidad del match con el Manchester.

● **EL PROMOCIONAL**

Tres partidos se jugarán mañana por el torneo Promocional de primera categoría, y son: San Martín de San Juan con Argentinos Juniors, Banfield con San Lorenzo de Mar del Plata, y Newell's Old Boys con Central Córdoba, de Santiago del Estero. Todos los citados en primer término son locales.

Para el lunes, a las 20.40, quedó el cotejo Chacarita Juniors y Huracán de Corrientes, en el field de San Lorenzo de Almagro.

PROBABLES EQUIPOS

Estos partidos corresponden a la quinta fecha del Campeonato Nacional de Fútbol, y todos los encuentros se iniciarán a las 16.15, nuevo horario que comenzará mañana debido al cambio de hora. Para el lunes queda un match por el torneo Promocional.

SAN LORENZO-HURACAN

SAN LORENZO: Buttice; Villar, Calics, Albrecht, Rosl, Telch, Rendo, Cocco, P. González, Fischer y Veira. A.S.: Irusta. D. T.: "Tim".

HURACAN: Navarro; Diez, Mansuetto, Cantú, Dopacio, Fernández, Viberti, Tedesco, Araquem de Melo, Loayza y Olmedo. A. S.: Irusta. D. T.: Rossi.

Arbitro: A. Oviedo. **Cancha:** San Lorenzo.

RACING-INDEPENDIENTE

RACING: Cejas, Perfumo, R. Díaz, J. C. Díaz, Basile, Chabay, Martinoli, Rulli, Cárdenas, Salomone y Maschio. A.S.: Guibaudo. D.T.: Pizzuti.

INDEPENDIENTE: Trucchia, Mansilla, Fortunato, Mircoli, Pastoriza, Acevedo, Ibáñez, De la Mata, Yazalde, Savoy y Tarabini. A.S.: Santoro. D.T.: Carniglia.

Arbitro: M. Comesaña.
Cancha: Racing.

BELGRANO (Cba.)-HURACAN (BB)

BELGRANO (Córdoba): Marotta; López, Garay, Bracamonte, Cuellar, Altamirano, Reynaldi, Syeyguil, Mammelli, Dalombo y Licciardi. A. S.: Pereyra. D. T.: Arraigada.

HURACAN (Bahía Blanca): Azcoitia; Mechio, V. C. Rodríguez, Fiore, Solís, Ginder, Rosales, Lucero, Lliteras, Magagna y Ferlich. A. S.: Tassara. D. T.: Cortés.

Arbitro: R. P. Cruces. **Cancha:** Belgrano (Córdoba).

ESTUDIANTES-COLON

ESTUDIANTES: G. Flores; Fucceneco, Spadaro, Barale, Forteis, Cremasco, Paganini, Lavezzi, Taberna, Orife y Zibecchi. A.S.: Poletti. D.T.: Zubeldía.

COLON: Drago; Jáuregui, Lezcano, Sanitá, Mareque, Tardivo, Colman, Balbuena, O. Medina, Borgogno o Correa y Ceballos. A.S.: Constantino. D.T.: Jim Lopes.

Arbitro: L. Spinetto.
Cancha: Estudiantes.

V. SARSFIELD-R. CENTRAL

VELEZ SARSFIELD: Caballero; Ovejero, Atela, Gallo, Solórzano, Zeballos, Luna, Ríos, Bianchi, Zótola y Nogara. A. S.: Marín. D. T.: Giúdice.

ROSARIO CENTRAL: Andrada; Ainza, Pascuttini, Mesiano, Sessana, Palma, Grigual, Gómez, Gennoni, Poi y Gramajo. A. S.: Carnevale. D. T.: Ignomiriello.

Arbitro: A. Bosolino
Cancha: Vélez Sársfield.

LOS ANDES-BOCA JUNIORS

LOS ANDES: Menutti, Ginarte, Bordato, Vignale, Abdenur, Cardacci, Sciandra, Manfredi, Obberti, Da Gracca y Villagra. A. S.: Barboza. D. T.: Zoff.

BOCA JUNIORS: Roma, Suñé, Meléndez, Ovide, Rogel, Rattin, Cabrera, Pianetti, A. C. Rojas, A. H. Rojas y Larrosa. A. S.: Sánchez. D. T.: D'Amico.

Arbitro: J. C. Rodríguez.
Cancha: Los Andes.

S. MARTIN (Tuc.)-IND. RIVADAVIA

SAN MARTIN (Tucumán): Ponce, J. Rodríguez, Blasco, Arias, Salomón, Héctor Corvalán, Segundo Corvalán, Neija, Del Prado, Safe y Ferreyra. A.S.: Mansilla. D.T.: Carol.

INDEPENDIENTE - RIVADAVIA (Mendoza): Filizola, Buitrago, Guzmán, Acosta, Vergara, Albarracín, Cortés, Herrera, Lamelzza, Pastorini y Villarroel. A.S.: Benavente. D.T.: Sará.

Arbitro: A. Ithurralde.
Cancha: S. Martín (Tuc.)

RIVER PLATE-LANUS

RIVER PLATE: Gatti; M. A. López, Matosas, Morcillo, Recio, Guzmán, Cubilla, Solari D. Onega, E. Onega y Mas. A.S.: Gironacci. D.T.: Labruna.

LANUS: Ovejero; Sabella, Carnevale, Capurro, Cornejo, Piazza, Minitti, Garmendia, Silva, De Mario y Lencinas A.S.: Ballesteros. D.T.: Dellacha.

Arbitro: C. Brusca.
Cancha: River Plate

UNA TARDE SIN FUTBOL

No hubo fútbol hoy. Esta vez la lluvia que cayó sobre el Gran Buenos Aires desde el miércoles por la noche, en forma insistente y copiosa, ganó la batalla al popular deporte. Este mediodía la Asociación del Fútbol suspendió en su totalidad la fecha, pero conviene aclarar que solo quedaban para jugar los cuatro partidos del torneo de Reclasificación de primera división, que eran Platense - Tigre, Quilmes - Gimnasia y Esgrima, F. C. Oeste - Atlanta y Nueva Chicago - Morón, pues el de Unión y Almagro estaba destinado ya para mañana, por disposición anterior. Los cuatro partidos señalados se disputarán así el sábado próximo, lo mismo que el de Liniers - Excursionistas del Promocional B.

Ya anoche la AFA había suspendido para la semana próxima los partidos de la división Aficionados, el promocional de primera B, y los torneos de reclasificación de primera división B y primera C y por supuesto todo los cotejos preliminares y los de las divisiones inferiores; es decir, que de tal manera de la fecha anunciada, solo se disputará mañana un partido, el de San Fe, siempre que las condiciones del tiempo, que eran favorables en la capital del Litoral, lo permitan.

Los informes de las distintas canchas señalaron que la lluvia que llegaba ya a 85 milímetros esta mañana, había dejado los campos de juego en condiciones imposibles, aunque cesara la descarga pluvial tornando peligrosa la práctica del deporte. Por supuesto, el anuncio de la suspensión no resultó imprevisto para la mayoría, por cuanto los aficionados descontaban, dadas las circunstancias, que no habría fútbol esta tarde.

Lo que temen los dirigentes, más que los aficionados, es que la lluvia continúe y no se juegue mañana

INTER-NAPOLI: LO MAS BRAVO

ROMA, 5 (France Presse). — El partido que disputarán en el estadio San Siro mañana el **Inter** de Milán y el **Napoli** acapara el interés de la segunda fecha del campeonato italiano de fútbol de primera división. Después de su victoria del domingo último, el Inter espera lograr valiosos éxitos en esta temporada. Su nuevo entrenador, Alfredo Foni, dijo que ese equipo recobrará el brillo de otrora. El Napoli, sin embargo, a pesar de haber empatado en Verona, será un rival peligroso.

Entre los otros partidos interesantes atrae la atención el que disputarán **Fiorentina** y **Atalanta** de Bergamo. Los florentinos ganaron en la fecha de apertura del campeonato al flamante as de Roma y se calificaron en las Copas de las Ferias.

Juventus de Turín jugará en cancha local con **Palermo**. Este último equipo está en último término en la tabla de posiciones, desde que entró en primera división.

Bolonia se medirá con el **Lanerossi** de Vicenzo y **Sampdoria** de Génova tendrá una labor difícil contra **Turín**. Este último equipo, cuyos integrantes están en perfectas condiciones físicas, apunta para esta temporada al título máximo y tiene confianza en su triunfo en Liguria.

Cagliari, conducido por sus dos internacionales Riva y Boninsegna y por el brasileño Nene, abriga muchas esperanzas ante **Varese** y contempla la lucha a fin de obtener un lugar de honor, lo que al parecer le será deparado por sus cualidades.

Roma, que constituyó una gran decepción en la primera fecha del campeonato, enfrentará a **Pisa**.

Los campeones de Italia del **Milan** irán a **Verona**. El último encuentro disputado con Sampdoria no estuvo a la altura de los antecedentes de los milaneses. Esto no les impidió triunfar contra los campeones de Suecia del Malmoe en un partido de vuelta de la Copa de Europa.

GRANADA Y LOS "COLCHONEROS"

MADRID, 5 (ANSA). — Puede que sea mañana la gran jornada del **Atlético de Madrid**, ese atlético sin ningún partido ganado y que hasta el momento ha dado solo desilusiones a su numerosa afición. Para el Atlético ganar algunos partidos significa algo más que un simple hecho deportivo: significa mantener a los socios y atraer al público asistente, significa encontrar el dinero con que pagar las obras del nuevo gran estadio, aún sin terminar, en el Manzanares.

Vendrá a visitarlo el **Granada**, también con un solo punto en la tabla de clasificación, también sin partidos ganados. El Granada que perdió en Valencia y luego en su casa con Sabadell y Real Sociedad, es en el papel un equipo más débil que el Atlético de Madrid.

Con esto queremos decir que al Atlético no le queda más que luchar hasta el fondo y, si puede, anotarse por fin los dos puntos a su favor.

Con excepción del encuentro de **Valencia** donde habrá una dura lucha entre **Elche** (para mantenerse en la segunda posición de la tabla) y **Valencia** (para salir de la posición de rezago) no hay otros encuentros de gran interés. Para ser quinielistas, diremos que en **Bilbao** habrá, a lo sumo, un empate con el Real; que **Las Palmas** muy fácilmente se impondrá al visitante **La Coruña**; que **Córdoba** puede ganar en su casa contra el **Español**; que el **Barcelona** debe dar otra victoria a su público, enfrentándose en el Nou Camp a un **Pontevedra** sin empuje; que muy reñido será el match entre **Sabadell** y **Málaga**, pero que la victoria debería sonreír a los catalanes y que por fin **Real Sociedad** bien puede mantener la inviolabilidad de su arco en Atocha contra los del **Zaragoza**.

No hay "ases" suspendidos ni lesionados, han tenido la suerte de pasar incólumes por la fatigas de esta semana y así los cálculos de rendimiento de los equipos no son difíciles.

JUEGAN UNA FINAL, PERO INTERESA POCO EN LIMA

LIMA, 5 (ANSA). — El derrocamiento del presidente Fernando Belaúnde Terry y la instauración de un régimen militar ha limitado al mínimo la inquietud de la afición futbolística por la próxima fecha del campeonato peruano. La expectativa por el choque entre los dos equipos que comparten el primer puesto de la tabla, el Juan Aurich y el Octavio Espinosa en la final de la primera rueda del tercer campeonato de fútbol descentralizado, ha quedado completamente relegada a planos inferiores. Ambos equipos provincianos están en condiciones de clasificarse campeón de la primera rueda, lo que marcará un hecho sin precedentes en el fútbol peruano ya que sería ésta la primera vez que un conjunto provinciano logra ese honroso halago.

EL TEMARIO DE LA AFA PARA MEXICO

Se realizó anoche en la AFA una conferencia de prensa, convocada por el interventor, señor Armando Ramos Ruiz. El motivo de la misma fue el viaje que emprenderá con el doctor Aldo Porri con destino a México, para intervenir en el Congreso de la Confederación Sudamericana y de la FIFA que se harán en Guadalajara, los días 7, 8 y 9, respectivamente. El interventor confirmó lo adelantado por CRONICA, sobre el temario del Congreso de la Confederación Sudamericana, en el que se tratará la oficialización de la Copa Interamericana, para ser disputada anualmente a partir de 1970, entre el campeón de la CONCACAF y el de la Confederación Sudamericana, y la aprobación de las modificaciones en la disputa de la Copa Euroea Sudamericana, que ya se ha puesto en práctica, con relación a los partidos finales.

El doctor Aldo Porri informó sobre otra inquietud que llevará Argentina al Congreso y que solicitará sea escuchada. Es la relacionada con la situación creada por el periodismo inglés, en relación al partido entre Estudiantes de La Plata y el Manchester, en Buenos Aires, sobre todo con la falsedad de las noticias, para crear un ambiente poco propicio para el segundo match en Inglaterra. Esta misma situación la plantearán los delegados argentinos ante el Congreso de la FIFA. A ambos llevarán los elementos probatorios de tal falsedad en los periodistas ingleses, como son revistas con las fotos de las secuencias del gol cuestionado y el video tape del cotejo.

Además en el Congreso Sudamericano y por indicación de Argentina (ya hay aprobación por parte de otros países para que así se haga), se tratará para ser elevado al Congreso que se llevará a cabo en diciembre próximo el proyecto sobre las modificaciones transitorias para los años 1969 y 1970 sobre la realización de la Copa Libertadores de América. La primera ronda, denominada preliminar juegan divididos en cinco grupos de cuatro equipos cada uno, partido y revancha. En la semifinal que es la ronda siguiente juegan los ganadores de cada grupo, más el campeón del año anterior, y se dividirán en dos zonas. Y en la última etapa participarán disputando la final del torneo los ganadores de ambas zonas.

BOCA JUNIORS: La delegación del equipo superior que viajará el lunes a la ciudad de Paraná (Entre Ríos), para jugar por la tarde frente al equipo del club Patronato estará integrada por el D. T. profesor José D'Amico, el médico de la entidad doctor Raúl Gioiosa y los jugadores, Roma, Suñé, Rogel, Meléndez, Ovide, Rattin, Cabrera, Pianetti, Alfredo Hugo Rojas, Angel Rojas, Larrosa, Magdalena, Marzolini, Hipólito Rojas, Madurga y posiblemente Sánchez, si coincide su regreso con la partida de la selección argentina para San Juan, donde jugará el miércoles próximo.

CABALLEROSIDAD DEPORTIVA: Los árbitros, con motivo de festejar el día 11 del actual, su día, en la cena anual que realizarán, entregarán el trofeo de la Caballerosidad Deportiva a los jugadores de cada una de las divisiones que militan en la AFA, que de acuerdo a su criterio se han hecho merecedores de la distinción. Por primera división profesional, será distinguido el jugador del club A. San Lorenzo de Almagro, Roberto Telch. En primera B, Piñeyro de Sportivo Italiano. En primera C, Osvaldo Jorge Fernández, de Comunicaciones y en fútbol aficionado, Ricardo Délfor Toscano, de Juventud Unida.

NO COMERAN: Se postergó para el 27 del corriente la comida criolla que había preparado la Cooperadora de las Divisiones Inferiores del Deportivo Español para jugadores y dirigentes, que debía efectuarse mañana.

¿HARAN UNA DE CINE-FICCION?

La BBC Ordenó a 5 Técnicos: "Filmen a Estudiantes"

Algunos periodistas ingleses regresaron a su país y dieron su versión sobre los futbolistas de Estudiantes de La Plata y el público deportivo argentino; parece que no gozan de un absoluto predicamento, ya que acaban de llegar a la Argentina cinco personas, procedentes de Gran Bretaña, con la misión de filmar escenas del match que, entre Estudiantes de La Plata y Colón de Santa Fe, está anunciado (lluvia mediante), para mañana. Barry Taylor, Clive Tickner, Charles Nairn, Anthony St y Owen Mac Cann serán los encargados de entregar, a los televidentes ingleses, una nueva visión del distorsionado informe, recibido en las islas, tras el primer match entre Manchester United y Estudiantes de La Plata

Es posible que, a pesar del apellido del último de los nombrados (Mac Cann), los aficionados británicos reciban una película que testimonie con fidelidad lo que somos; con cosas buenas y malas; será la mejor forma de calificar a quienes utilizan la distancia para embozar sus falsedades.

Barry Taylor ofició de intérprete, pues habla y comprende el castellano. Informó que el grupo tiene la misión, encomendada por la BBC de Londres (cuyos enviados al partido del 25 de setiembre último fueron más veraces que sus compatriotas colegas), de filmar escenas en La Plata para transmitir —en el programa "Mundo en Acción"— una idea de la calidad humana y futbolística de los platenses. Espectadores de Inglaterra y otros treinta países recibirán la película en sus televisores.

"También nos interesa mostrar escenas en las que se vean las reacciones del público. Con respecto al partido de Manchester y Estudiantes, la transmisión que se hizo a través del satélite llegó a Londres con muchas interferencias. La imagen no fue nítida y hubo minutos de cortes porque la comunicación desaparecía. El desconcierto de nuestro público aumentó cuando las versiones que dieron los periodistas enviados por los diarios, no dejaban entender nada: unos decían que esto fue un desastre y otros que no era para tanto". Taylor iba traduciendo, con fluidez.

Se refirieron a la publicación, en diarios londinenses, de una serie de fotografías, tomadas por un argentino "que provocaron muchas discusiones: había quienes consideraban al documento como definitivo, mientras otros dudaban, porque la pelota ya estaba lejos del pie de Sadler, cuando se tomó la foto".

—¿Qué opinan en Inglaterra —después de todo esto— de los jugadores de Estudiantes?

—Bueno, se cree que son futbolistas muy duros y hasta mal intencionados. Bilardo, Pachamé y Aguirre Suárez ya tiene una afma peligrosa. A Bilardo se le acusa de haber forzado, casi, la expulsión de Stiles; a Pachamé, de haberle abierto un tajo en la pierna izquierda a Bobby Charlton. Madero y Malbernat ganaron elogiosos comentarios por sus condiciones técnicas y su limpieza, aunque se le asigna poca chance a Estudiantes.

—¿Cómo es el público de fútbol, en Inglaterra?

—Los jóvenes son fanáticos; se enojan mucho cuando a su equipo las cosas no le salen bien, pero la mayoría está compuesta por personas adultas que se muestran educadas y pacíficas. Sin embargo, en los últimos tiempos, los muchachos produjeron algunos incidentes indeseables, que las autoridades están tratando de controlar.

HOMBRES DE CINE. Aunque parezcan integrantes de un conjunto pop, son 3 de los enviados ingleses: filmarán a Estudiantes.

BENFICA DIO UN PASO POR SORTEO

LISBOA, 5 (EFE). — Benfica quedó liberado de disputar los octavos de final en la copa de campeones europeos, en sorteo efectuado ayer en Ginebra (Suiza), al igual que el Milan. De esta manera, el equipo lisboeta queda clasificado automáticamente.

Respecto de las octavas de final de la copa de vencedores de copa, correspondió al Oporto, equipo representante de Portugal, enfrentarse con el Slovan de Bratislava (Checoslovaquia).

● BORJA

MEXICO, 5 (EFE). — Enrique Borja, el delantero centro del seleccionado nacional mexicano y del club de fútbol Universidad, de esta capital, viajará mañana a Santiago de Chile, para alinearse con el equipo resto del mundo, que se enfrentará al de la Universidad de Chile el día 9 de este mes.

Después de tomar parte en este encuentro, Borja dará alcance en Bogotá, a la selección mexicana, que va a realizar una gira por América del Sur.

EL ABOGADO DE RIVER ENFRENTA AL DICTAMEN HECHO POR UN JUEZ

Dos hechos que preocupan a la gran falange "millonaria", fueron tocados anoche durante la reunión de la comisión directiva del club River Plate. En primer término, luego de darse lectura a un comunicado dirigido a la opinión pública, imponiendo sobre la posición de la institución ante el fallo del juez que tiene a su cargo el sumario relacionado con el trágico accidente ocurrido en el estadio Monumental el 23 de junio próximo pasado, el asesor letrado del club, doctor Galeano reseñó, contestando asimismo preguntas de los directivos, las gestiones a su cargo, vinculadas a la sustanciación del sumario.

En primer término recalcó que el auto de prisión preventiva al intendente y un capataz del estadio no declaró cerrado el sumario, tanto es así, agregó, que se citó a prestar indagatoria a un funcionario municipal. Expresó seguidamente que después de las tres pericias efectuadas, la primera municipal, la segunda de los bomberos y Policía Federal y la tercera de peritos aportados por el juzgado, él recogió esta última en el auto, que es evidentemente contradictoria con las dos primeras. Aclaró que existen elementos de juicio que se oponen y que pueden servir para desvirtuar el mismo auto, pues las declaraciones del personal y aun las de los que se les dictó sobreseimiento definitivo fueron harto precisas al declarar sin vacilaciones que los molinetes fueron quitados por el personal, corroborada esta circunstancia por muchos testigos oculares ajenos al club. Mencionó, por último, que se interpuso una apelación del auto de prisión preventiva del personal, que todavía no hay una acción civil que grave las finanzas de la institución

LAS CHICAS ARGENTINAS VAN MUY BIEN EN TENIS

CARACAS, 5 (France Presse). — Argentina, finalista en cuatro categorías del campeonato sudamericano de tenis que se juega aquí, tomó en tres de ellas una ventaja que puede resultar decisiva, y está igualada en un triunfo en la cuarta.

En la copa Harten (infantil masculino), Lorenzo Soriano y Carlos Peña ganaron los dos primeros singles a los colombianos Hernando Aguirre y Germán Cubero por 6-3, 6-2, 6-4, 1-6 y 7-5, respectivamente.

En la copa Colombia (juvenil femenino), Inés Roget y Ana María Cavadin ganaron el partido de dobles a Vera Cleto y Cristina Díaz por 6-2 y 6-2.

Beatriz Araujo y Patricia Bianchi ganaron también el doble a las brasileñas María Cristina Andrade y Gabriela Schroeder por 6-2 y 6-2 en la copa Chile (infantil femenino), colocándose en ventajas de 2-1.

En la copa Osorio (damas), Argentina está igualada a un punto con Colombia. Graciela Morán ganó a María Victoria Olguín por 6-3 y 6-4, e Isabel Fernández de Soto a Mabel Vrancovich 6-3 y 6-4.

EN LIMA VERAN EL FUTBOL DE MEXICO

LIMA, 5 (ANSA). — La selección futbolística de México es esperada en esa capital el día 16 de este mes para debutar el domingo 20 ante el representativo peruano en un partido amistoso a jugarse en el Estadio Nacional de Lima.

El conjunto azteca llegará directamente desde México, iniciando en esta ciudad una gira que incluye una serie de cotejos amistosos en diversos países del continente americano.

● UNO SOLO

Por otra parte, quedó definitivamente descartada la posibilidad de un segundo partido en Lima de la selección mexicana, como lo había solicitado la entidad directriz futbolística mexicana, al fracasar las gestiones para un partido de la representación mexicana en Colombia.

Mientras tanto, el preseleccionado peruano a las ordenes del director técnico brasileño Waldyr Pereyra ("Didí") continúa sus sesiones de prácticas con vistas al próximo compromiso con los aztecas.

PREOCUPA LA ALTURA A ALF RAMSEY

Va a México a Comprobar sus Efectos

MADRID, 5 (EFE). — El técnico inglés, sir Alf Ramsey, no está tranquilo a la vista del mundial de México de 1970. Teme la altura y desea estudiar de cerca y con los equipos que participen en la olimpíada, los efectos físicos sobre los jugadores, que actuarán a 2.200 metros cuando se juegue fútbol en la capital azteca. Por eso estará este mes en la ciudad olímpica y no como espía de nada porque el fútbol de la olimpiada no tiene relación con lo que venga después. Sir Alfred Ramsey, que ve los problemas en forma fría, está tomando precauciones y mueve en estos momentos un equipo nacional de promesas cercanas a la realidad, jugadores que no han cumplido los 23 años y en la actual temporada, el seleccionador nacional inglés pensando en 1970 tiene preparado para ello un calendario de seis encuentros internacionales. Sir Ramsey sabe que varios de los triunfadores de la última Copa del Mundo no estarán en condiciones de jugar el torneo de México, dentro de dos años. Ramsey estará en México dispuesto a ver lo que necesita comprobar.

La base del equipo nacional inglés en México serán los supervivientes del torneo de 1966 en Inglaterra. Son jóvenes internacionales de la categoría de Moore, Ball, Peters, Stiles, Hunter y Allan Mullery. Hay la justificada duda de que el genial Boby Charlton esté en condiciones de actuar dentro de dos años. El tiempo no perdona ni a los superdotados.

Sir Ramsey es hombre que trabaja con la minuciosidad de un germano y la lucidez de un latino, y sabe hablar a los jugadores haciéndoles llegar sus ideas.

Ha dicho a la Federación Inglesa que precisa un mes para aclimatar y preparar el equipo en México, y los federativos le ofrecen tres semanas.

Está muy bien preparado y cuando Inglaterra jugó en Madrid contra España dio un curso de ordenación y estrategia al técnico español. En la Copa de Naciones, en Italia, destrozó a los rusos, y aunque fueron batidos por Yugoslavia, fue más bien consecuencia del cansancio de una durísima temporada. Y conste que no le calificamos como el mejor porque Inglaterra ganara la Copa del Mundo. Merece este calificativo por su larga y perfecta línea de trabajo, donde se muestra metódico y serio.

HH de Nuevo Frente al Comité Disciplinario

MILAN, 5 (EFE). — Helenio Herrera será juzgado nuevamente en la próxima reunión de la comisión disciplinaria de la Liga de Fútbol, por haber escrito y publicado sin permiso, en un semanario ilustrado, un artículo con su firma. Lo ha dispuesto así hoy la presidencia de la Liga Nacional Italiana de Fútbol.

HH, había sido ya juzgado en la reunión anterior de la disciplinaria por haber hecho algunas declaraciones detonantes a dos periódicos deportivos hace tres semansa. La comisión se contentó con amonestarle, sin imponerle multa alguna.

LUNA PARK
HOY 22.25
JUAN "MENDOZA" AGUILAR vs. CARLOS SALINAS
UBALDO DUARTE vs. SANTOS SILVA

EXIGEN MAS GARANTIAS

Autoridades Olímpicas Temen por la Vida de Atletas

Por nuestro enviado Carlos Cabeza

MEXICO, 5 (De nuestro enviado especial por télex). — El clima tenso que está viviendo México, en los prolegómenos de los decimonovenos juegos olímpicos, hizo que los dirigentes de las distintas delegaciones, solicitaran, por intermedio de la Asamblea General Permanente de los Comités Olímpicos Nacionales, las máximas medidas de seguridad. El presidente de la citada asamblea, Giulio Onesti, envió el mensaje respectivo en el que se pide solemnemente a las autoridades mexicanas, protección para los juegos. El mensaje dice: "A las autoridades supremas de la república mexicana, pedimos en nombre del deporte militante, de nuestras delegaciones, del código deportivo, que las autoridades del país que nos ofrece su hospitalidad, nos ofrezca al mismo tiempo un clima olímpico en todos los órdenes. Ello significa que deben desarrollarse en una atmósfera de amor y no de dolor. Es esta una premisa que consideramos determinante por el bien de nuestros equipos, que llegaron aquí con un mensaje de fraternidad y no pueden admitir una interpretación distinta de su fe común".

Pese a todo, los atletas continúan su preparación y de todas confrontaciones amistosas, se sacan importantes conclusiones, referidas a lo que a cada uno puede depararle su labor en los juegos que se iniciarán el próximo 12.

Por ejemplo, para nuestro equipo de hockey, las cosas parecen no pintar tan mal, si nos atenemos al hecho de que perdió solo por 1-0 con India, que figura como serio candidato a imponerse en las olimpíadas. Es bueno recordar, que se impuso a México en dos ocasiones, por 1 a 0 y 2 a 0, respectivamente. A tal punto ha impresionado, que el entrenador de Nueva Zelandia, expresó: "Me agrada el juego de los argentinos y puede ser una sorpresa. Contra los indios, jugó muy, pero muy bien y con un poco de suerte pudo haber ganodo".

En atletismo, un signo que hace pensar en lo que será la olimpíada propiamente dicha, tenemos el saldo de la reunión última: un record y tres olímpicos mejorados, otro empatado y dos marcas sudamericanas superadas.

También comienzan a quejarse por las consecuencias de la altura. Nuestro compatriota Juan Dyrska, que actuó en 400 metros con vallas padeció mucho. En efecto, dio muestras de respirar con gran dificultad y fue trasladado a la enfermería. También Andrés Calonge, que se impuso en una serie de 400 metros llanos, dio señales de respirar con angustia al cruzar la línea de llegada. Prácticamente agotado, debió ser ayudado por varios compañeros, para poder llegar al banco para descansar.

Otro que se queja de la altura, es el australiano Ron Clarke, que tildó de ridículo el realizar los juegos olímpicos en esta ciudad, al presenciar la final de los 5 mil metros, que ganó el mexicano Juan Martínez.

El estandarte olímpico, custodiado en Tokio, fue expuesto esta mañana en el salón de la sede de gobierno nipón y según anunciaron, será traído por vía aérea, para la ceremonia de inauguración.

MEXICO 68

★ MEXICO, 5 (De nuestro enviado especial, por telex) — El norteamericano Avery Brundage seguirá siendo presidente del Comité Olímpico Internacional, ya que su reelección se da como un hecho durante la 67ª sesión que llevará a cabo ese organismo del 7 al 11 del actual en esta ciudad. Informes que pudieron conocerse después de la reunión entre los representantes de los comités olímpicos nacionales y la comisión ejecutiva del COI, se indicó que los miembros europeos y africanos han ofrecido su total apoyo al octogenario dirigente, quien ha sido atacado duramente en estos últimos tiempos, pero a pesar de todo, se mantiene firme en su puesto desde 1952. Ha trascendido que todas las dificultades que habían surgido entre el COI y los comités, quedaron zanjadas durante la reunión de ayer.

★ Zatopec aludió amargamente a los recientes acontecimientos de su país, cuando fue invadido por las tropas del Pacto de Varsovia y en particular por las de Rusia. Le preguntaron qué haría si se encontraba con el ruso Vladimir Kuts que fue su sucesor en el Palmares olímpico del semifondo. El checo, hoy coronel del ejército de su país, respondió con un dejo de tristeza: "Si me dijera, buenos días Emilio, respondería a su saludo, pero las cosas ya no serían como antes".

★ Nigeria causó sorpresa al empatar a un gol contra Hungría, en partido de entrenamiento olímpico disputado ante cinco mil espectadores. Los nigerianos que figuran en el mismo grupo que Brasil, exhibieron garra y ambición ante un conjunto magiar que jugó simplemente en plan de entrenamiento a pesar de lo cual, los técnicos consideraron que el resultado constituyó una advertencia para los actuales campeones olímpicos y para otras selecciones que podrían incurrir en el defecto de desdeño a enemigos considerados fáciles.

★ Vera Caslavska, de Checoslovaquia, realizó su primer entrenamiento fuerte en México y dejó admirados a quienes lo presenciaron por la gran limpieza en cada uno de los ejercicios realizados. Los que estuvieron presentes en ese entrenamiento también se mostraron sorprendidos cuando la checa realizó sus trabajos a manos libres, con música mexicana, como "Allá en el Rancho Grande", "El jarabe Tapatío" y "Cielito lindo", que tanto gusta a los turistas norteamericanos. Vera recibió grandes aplausos al término de su sesión de belleza, elegancia y plasticidad en sus movimientos. Lo que Vera mostró fue considerado como un breve adelanto de lo que se puede esperar de ella, ya en plena competencia.

ZATOPEK: "RECUERDEN LA TREGUA OLIMPICA"

MEXICO, 5 (France Presse). — Emil Zatopek, el legendario héroe olímpico checoslovaco, manifestó que los Juegos Olímpicos son la última de las cosas que habría que suprimir en este mundo, sean cuales sean las circunstancias de los amenazaran.

El gran fondista europeo, invitado especial del comité de organización de los juegos, junto con su esposa Dana también ex medalla olímpica de lanzamiento de jabalina, dijo en su visita al pueblo olímpico:

Mi más caro deseo es que los juegos puedan desarrollarse en paz y fraternalmente. No merecen ser maculados cualquiera que sea la razón que hubiera para hacerlo, ya que son la fiesta de la juventud mexicana, la de la juventud unida", y agregó:

"No conozco México. Es la primera vez que vengo acá y no sé lo que pasa en este país. Pero pido que los mexicanos se inspiren en la tregua olímpica que se imponía, en caso de conflicto, en los juegos olímpicos de la antigüedad".

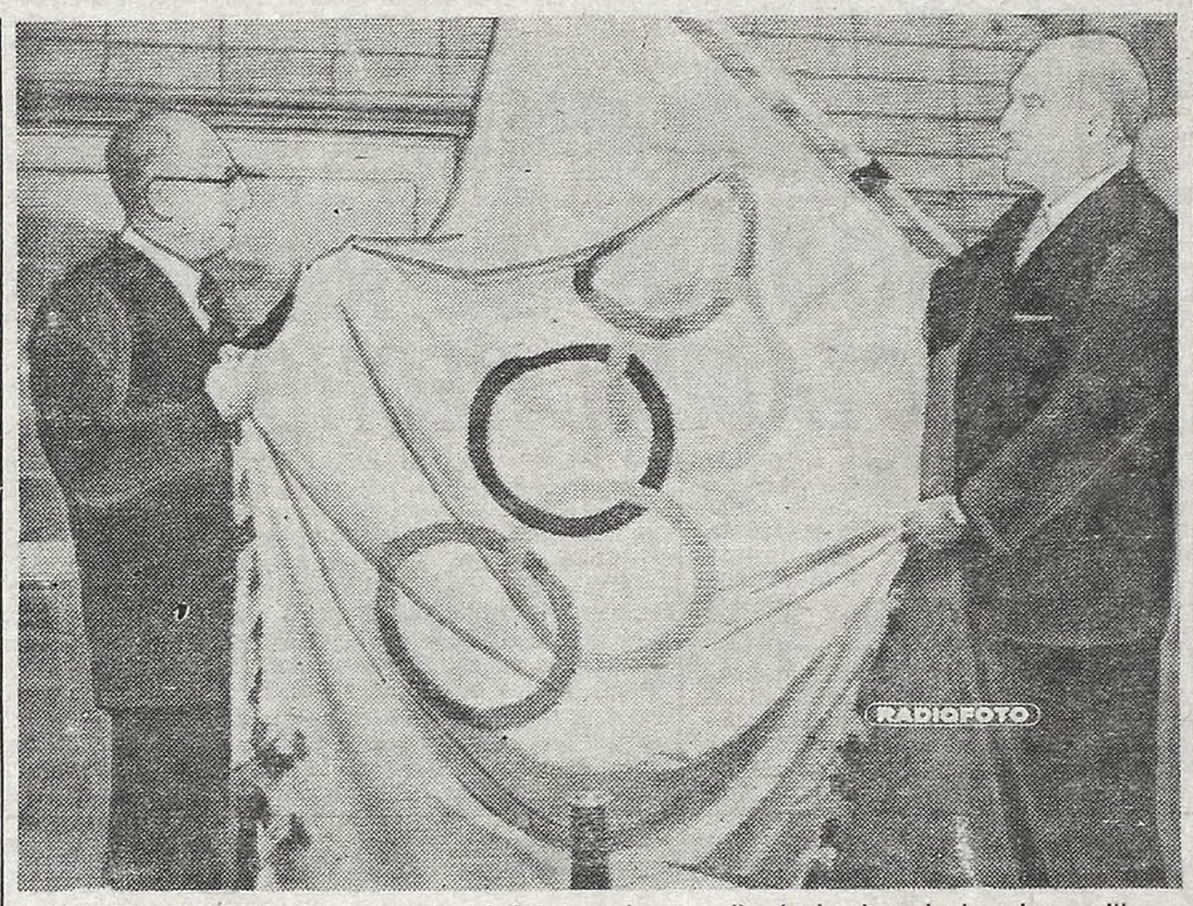

BANDERA OLIMPICA. En Tokio, el embajador mexicano recibe la bandera de los cinco anillos, que le entrega el gobernador de la capital de Japón. Presidirá los Juegos. (Radiofoto de AP)

CIRCULO URQUIZA, PUNTERO E INVICTO

La jornada basquetbolística de anoche por la rueda final de la Asociación Porteña, deparó partidos intensamente disputados y que asignan una mayor expectación al desarrollo del certamen. Así fue que Villa Crespo derrotó a Racing por un solo doble de diferencia: 73 a 71. Por su parte, Círculo Urquiza, otro de los aspirantes más firmes al título, acumuló un nuevo triunfo imponiéndose a Imperio Jrs. por 85 a 77, situación que lo ubica como único líder aventajando en una unidad a Morón, Comunicaciones y Villa Crespo, y con el halago además de ser el único invicto. Es de consignar que Morón lleva un partido menos, pues anoche tuvo fecha libre. Todos estos cotejos se jugaron en el gimnasio del Club Comunicaciones, y respecto a los matches realizados en Imperio Jrs., los resultados fueron éstos: Comunicaciones 66, G. y Esgrima de Villa del Parque 58; Dep. San Andrés 81, Scholem Aleijem 76.

Por la ronda del descenso: G. y Esgrima 58, Soc. Hebraica 54; Macabi 64, Municipalidad 53; Teléfonos 80, Palermo 72; y 17 de Agosto 72, Nolting 56.

SE INICIA EL CICLISMO EN RUTA

Con la participación de notorio núcleo de participantes federados, de primera, segunda y tercera categorías y discreto equipo ecuatoriano, se iniciará mañana a partir de las 9, la temporada de ruta 1968/69. En efecto, organizado por el Club Ciclista Nación, el tradicional **"Criterium de Apertura"**, que se realizará en un circuito adyacente a las piletas populares de Ezeiza, sobre un recorrido de 112 kilómetros, aproximadamente. Si bien es cierto que Argentina ha logrado muchos laureros internacionales, en pista, por rara paradoja, los ruteros son los que gozan de más fama. Y es que, la **Temporada de Ruta**, tiene la virtud de despertar el ánimo, el deseo de todos los dirigentes por hacer permanentemente estas pruebas.

GOLF FEMENINO: CAMPEON EE. UU.; ARGENTINA SEPTIMA

MELBOURNE (Australia), 5 (Reuter). — Estados Unidos revalidó hoy su primacía mundial en golf amateur femenino, al retener el título en el campeonato por el trofeo Espíritu Santo disputado en los links del Victoria Club

El equipo norteamericano llegó al final del certamen con un total de 616 golpes, superando por cinco golpes a la representación australiana, que se clasificó segunda.

De las delegaciones latinoamericanas la que mejor posición ocupó en la clasificación final por equipos fue la de Argentina, que se ubicó en séptimo lugar con un total de 651 golpes. La representación mexicana concluyó en el 15º lugar con 670 golpes.

Francia, ganadora de la primera edición del torneo celebrada en París hace cuatro años, se ubicó tercera con 622, seguida por Suecia con 638, Canadá con 643 y Gran Bretaña con 649.

EDICTOS Y LICITACIONES

EDICTOS

Juzgado Nacional de Comercio Nº 8, Secretaría Nº 15, comunica por tres días en autos: "ARTURO PADIN E HIJO c/GONZALEZ JOSE s/EJECUCION PRENDARIA", Expte. Nº 19103 que el martillero Pablo José Ferrari, rematará el día 17 de octubre de 1968, a las 16 horas, en Lope de Vega Nº 1520 de la Capital Federal, donde se exhibe de lunes a viernes de 9 a 12 hs. y de 16 a 18 horas, el siguiente bien: Un automotor usado, para uso particular, modelo del año 1942, tipo sedan 4 puertas, marca Plymouth, motor P14-88723, patente de la Provincia de Buenos Aires, del año 1965 Nº 1096973, en el estado en que se encuentra con la base de m$n. 109.500. Seña 30 por ciento. Comisión 10 por ciento, en efectivo. Al contado. Buenos Aires, octubre 2 de 1968. Carlos A. Fernández de la Puente. Secretario.

Juzgado de Comercio Nº 13, Secretaría Nº 25, comunica por tres días en autos: "VIEL AUTOMOTORES S. A. c/ORELLANO CARLOS A. s/EJEC. PREN.". Expte. Nº 27231, que el martillero Carlos A. Madsen, rematará el 18 de octubre de 1968, a las 15 horas en LAFINUR 3050, exhibiéndose en JORGE NEWBERY Nº 1741: Un automóvil marca FORD FALCON, modelo Standard Taxi, año 1967, motor Nº 79D731606, serie KAo2GT, chasis Nº 20596. Título de la Propiedad del Automotor Nº C109.161. Base $ 843.150 m/n. Buenos Aires, octubre 1º de 1968.

Dr. Juan Carlos Bengolea
Secretaría Nº 25

GAS DEL ESTADO

LICITACIONES PUBLICAS

7.371: Adq. instrumento eléctrico de medición. Apert. 25/10/68: 12.30 hs. 7.372-7.373-7.374-7.383: Traslado de pasajeros: Apert. 24/10/68 y 31/10/68: a las 11 - 11.30 - 12 y 9.30 hs. 7.378: Adq. camas, colchones, etc. Apert. 25/10/68: 9 hs. 7.379: Provisión y colocación alfombras. Apert. 28/10/68: 9.30 hs. 7.380-7.381: Adq. formularios. Apert. 23/10/68 y 22/10/68: a las 10.30 y 11.30 hs. RETIRAR PLIEGOS EN ALSINA 1170 DE 7 a 14.

Juzgado Nacional en lo Civil Nº 9, Secretaría Nº 17, cita y emplaza por treinta días a herederos y acreedores de Juan Alberto Popolo. Publíquese por tres días. Buenos Aires, setiembre 25 de 1968.

Isaac R. Molina
Secretario

SECRETARIA DE ESTADO DE TRANSPORTE
Ferrocarriles Argentinos
Ferrocarril General Mitre
Departamento Almacenes

Licitaciones Públicas Nº 617/68, apertura 21/10/68, 13 hs., adquisición de 40.000 t. de piedra balasto. Nº 618/68, apertura 11/11/68, 13 hs., adquisición de 1.000 guías de acero fundido. Nº 619/68, apertura 11/11/68, 13.30 hs., adquisición de 1.500 hojas de laminado plástico. Nº 620/68, apertura 25/10/68, 13 hs., adquisición de 4.500 mangas de goma y tela. Consulta y retiro de pliegos en Tesorería BUENOS AIRES, Avda. Ramos Mejía 1302, planta baja, Of. 11, o en Tesorería ROSARIO, Avda. Wheelwrigth y Avda. Corrientes dentro del siguiente horario: lunes a viernes hábiles en BUENOS AIRES, de 12 a 15 hs., en ROSARIO, de 9 a 12 hs.

SECRETARIA DE ESTADO DE TRANSPORTE. FERROCARRILES ARGENTINOS - FERROCARRIL GENERAL MITRE - DEPARTAMENTO ALMACENES - Licitación Pública Nº 583/68, apertura 8/10/68, 12 hs. Provisión e instalación de 16 barreras automáticas, se prorroga su vencimiento hasta el 8/11/68, a las 12 horas.

SECRETARIA DE ESTADO DE TRANSPORTE — FERROCARRILES ARGENTINOS — FERROCARRIL GENERAL MITRE — DEPARTAMENTO ALMACENES — Licitación Pública 605/68, apertura 16/10/68, 14 hs., adquisición de 44 anillos de desgaste para trituradora a disco. Se reducen las cantidades a comprar de los ítems 1 y 2 a leerse 4Nº y 4Nº, respectivamente.

Yacimientos Petrolíferos Fiscales
COMITE EJEC. DE PRODUCCION

LICITACIONES PUBLICAS

471/68 - Cabezas de pozos. Fecha de apertura para el día 4 de noviembre de 1968 a las 10 hs.

472/68 - Válvulas esclusas. Fecha de apertura para el día 8 de noviembre de 1968 a las 10 hs.

473/68 - Papelería y elementos para imprenta. Fecha de apertura para el día 7 de noviembre de 1968 a las 10 hs.

Pliegos y consultas: SALA DE APERTURA (Sarmiento 770, P. Baja, Capital Federal).

CENTRO ASTURIANO
SEDE SOCIAL
Hoy de 22 a 3 horas — Solís 475 Cap. Fed.
ROSAMEL ARAYA
LOS MEGATONES — LOS DAKOTA
MAÑANA de 17.30 a 22 HORAS
FRANCISCO MARRODAN
LA SONORA SUDAMERICANA — EDUARDO SOLANO
MAÑANA de 17 a 21.30 horas — Campo Covadonga — Fte. Estac. Vte. López
RAMONA GALARZA
LOS BRONCES LATINOS — RODOLFO MAURI
EL COMBO DINAMICO — LOS CABALLEROS
Baile todos los Sábados y Domingos

EL ZONDA OIRA COMO RUGEN LOS TC

Mañana el circuito "El Zonda" de San Juan volverá a ser escenario de una prueba automovilística, reservada a turismo carretera fórmula "B", sin duda la que más expectativa despierta, dicho esto, reconociendo todos los atributos de las restantes disciplinas. Y en esta oportunidad, también animarán el evento las más cotizadas figuras de la categoría, como ser Pairetti, Bonanno, Galbato, Marincovich, Reutemann, Copello, Estéfano, Di Palma, Perkins, Casá, Facchini, Raúl Jara, Julio Devoto, Pascualini, Carlos Ruesch, Bautista Larriestra, Cottet, Rodríguez Canedo, Gradassi, Malnatti y otros corredores de no menos predicamento.

La competencia se iniciará a las 10 horas y está dividida en dos series de 25 vueltas cada una, en el circuito cuyo perímetro mide 3.230 metros, lo que hace un trayecto de carrera de 80,750 kilómetros para el parcial y 161,500 en el total de la prueba.

El vencedor será ungido por la suma de tiempos de la serie. El orden de largada se establecerá por los registros de cada competidor en las pruebas de clasificación de hoy, que a la vez serán de selección, en virtud que en la competencia de mañana solo se admitrán 20 coches.

La Asociación Sanjuanina de Volantes, entidad que organiza la prueba, destinará para premios la suma de 4 millones 129 mil 785 pesos, incluido el porcentaje que corresponde a la Asociación Argentina de Volantes. La distribución contempla a los acompañantes y el vencedor absoluto de la carrera percibirá 500 mil pesos. Los triunfadores de las series 150.000 cada uno. Pero existe una novedad digna de destacar. A los veinte mejores tiempos de la prueba de clasificación se les pagará una prima de partida, siempre y cuando se hagan presentes en la línea de partida mañana. La retribución va de los 200.000 a los cinco primeros hast. 50.000 a los cinco últimos, sumando en total 2.500.000 pesos

● PRUEBA SUSPENDIDA

La prueba que tenía programada para mañana el Auto Moto Club del Chaco, reservada a turismo anexo J, fue suspendida. Tomó tal determinación la comisión de seguridad de la Deportiva Automovilista, que consideró deficiente el escenario donde se iba a desarrollar la carrera Por lo mismo, se cursó la notificación de suspensión de la misma, a la entidad organizadora.

COMUNICADO DISIDENTE CON LAS FEDERACIONES

Ayer, y con la firma de la Mesa Coordinadora (Serrano 587) y la ACTC, se dio a conocer un comunicado con respecto a la integración de las federaciones zonales, por los clubes del interior que respondieron al llamado del Automóvil Club Argentino, y cuyo texto es el siguiente:

La Mesa Coordinadora que agrupa a 25 entidades que practican automovilismo y a todas las asociaciones de pilotos de las distintas fórmulas, juntamente con la Asociación de Corredores de Turismo Carretera, hacen público su total disconformidad con el procedimiento seguido por el Automóvil Club Argentino para constituir una Confederación, por entender que debe realizarse una reunión conjunta de todas las entidades interesadas y no mediante la maniobra ya realizada de tratar en forma aislada y sin conocimiento previo de lo propuesto, como se ha hecho, a punto tal que se da el caso inaceptable de haberse constituido federaciones que solo tienen uno o dos clubes.

Por otra parte, numerosas instituciones de esta Capital y de la Provincia de Buenos Aires han manifestado ya su rechazo absoluto en las respectivas reuniones constituitivas. Ante esta situación anormal, se invita a todos los clubes que están en desacuerdo con el temperamento seguido por el ACA a ponerse en contacto por cualquier medio y a la mayor brevedad con la ACTC o co' la Comisión Coordinadora, a fin de resolver las medidas a adoptar, para obtener la nulidad o la rectificación de todo lo actuado a fin de evitar mayores perjuicios al automovilismo deportivo argentino.

DOBLE FONDO CON VALORES EN ALZA

Elementos de la nueva promoción animarán la velada de esta noche en el Luna Park. Es así que en un doble programa de fondo se enfrentarán en match revancha del que empataron anteriormente, los medianos Carlos Salinas y Juan "Mendoza" Aguilar, estando el otro match principal a cargo de los gallos Ubaldo Duarte y Santos Silva.

El encuentro Salinas-Aguilar ofrece la interesante coincidencia de que ambos han venido colaborando como sparrings principales en la preparación de Ramón La Cruz y Nicolino Locche, respectivamente; es decir, quienes pronto han de acometer la conquista del cetro mundial en sus pertinentes categorías. Al margen de la apuntada circunstancia como significativo antecedente la alentadora campaña de uno y otro en el campo profesional es ponderable y han tenido el honor de haber sido designados para acompañar a aquéllos

El cuyano Juan "Mendoza" Aguilar, figura Nº 1 en el ránking nacional de la división donde reina Carlos Monzón, registrando 24 peleas, de las cuales solo perdió 2 frente al nombrado titular de la categoría y a otro campeón, José Chirino, de los welters juniors. Empató en cinco oportunidades y venció en las restantes. Por su parte, Salinas tiene 30 peleas, con 19 triunfos, 4 empates y 7 derrotas. Viene de imponerse a Osvaldo Mariño y Marcos Bustos, acumulando el ya mencionado draw con el mendocino Aguilar y con el experimentado Tito Marshall.

EL JAPONES KOBAYASHI RETUVO EL CAMPEONATO

TOKIO, 5 (ANSA). — El púgil japonés Hiroshi Kobayashi conservó el título de campeón mundal de peso liviano juniors al derrotar al ecuatoriano Jaime Valladares por puntos en quince rounds.

El púgil nipón, de 24 años de edad, registró un peso de 56,300 kgs. y el retador, que tiene 32 años, dio 59,800 kgs., pero previo a verificar el peso oficial debió acudir a baños de vapor por estar excedido de la categoría. Fue esta la segunda defensa que Kobayashi hizo de su corona que obtuvo cuando derrotó a su compatriota Yoshiaki Numata.

● EL CETRO MOSCA

SAN PABLO, 5 (Associated Press). — Un grupo empresario de San Pablo pedirá autorización a la Asociación Mundial de Boxeo (WBA) para efectuar un torneo eliminatorio que determine el sucesor de Horacio Accavallo como campeón mundial de peso mosca.

● "ALACRAN" TORRES-CHIONOI

MEXICO, 5 (EFE). — Con la renuncia que acaba de hacer el argentino Horacio Accavallo a la corona mundial de peso mosca, que estaba en su poder, el combate entre Chartchai Chionoi, de Tailandia, actual monarca absoluto de la división, y el mexicano Efren "Alacrán" Torres, está más seguro que nunca, informó Castro Brito, miembro del Comité Ejecutivo de la Federación de Comisiones de Box de la República Mexicana.

FEDERACION DE SOCIEDADES GALLEGAS
CHACABUCO 947 — MAÑANA; 18 a 23 hs. — T. E. 26-1799|6946
Charanga Tropical - Quinteto Colombiano

REACONDICIONAMOS
MOTORES A NUEVO!
EN SOLO 2 DIAS
ARMADO COMPLETO Y PUESTO EN MARCHA
IKA 4 Y 6 CILINDROS - DI TELLA - TORNADO - RENAULT
MAS DE 7.500 MOTORES REACONDICIONADOS EN SOLO 3 AÑOS!
• Repuestos legítimos
• trabajos garantidos
• rapidez de entrega
• precios convenientes
• facilidades de pago
• Planta de tratamiento termoquímico "Tufftride"
...ADEMAS
REACONDICIONAMOS A NUEVO MOTORES MERCEDES-BENZ OM-312 Y OM-321, DODGE D-100 Y D-400 (INDUSTRIA ARGENTINA) Y RASTRO-JERO BORGWARD (DIESEL)
DE MILO S.A.I.C.
CONCESIONARIO REACONDICIONADOR DE MOTORES
Avda. Juan B. Alberdi 7358 - T.E. 68-2404/9246/9937 - Bs. As.

TERRORISMO OPO

PESE A SEVERAS ADVERTENCIAS DEL MILITAR EN LIMA ESTALLARON VARIAS

PATRULLAJE. Vehículos blindados del ejército peruano patrullan una calle céntrica de Lima, luego de los sangrientos disturbios que sucedieron al cuartelazo. (Radiofoto de Associated Press)

LIMA, 5 (Associated Press, France Presse, Reuter, ANSA y EFE). — Muy pocas hora no militar que derrocara y expulsara del país al presidente Belaúnde advirtiera sev res, varias bombas estallaron en el centro de la capital y barrios residenciales. Los alarma consiguiente con sus estallidos y secuelas de incendios. En Lima existe una a que parecía que la situación se normalizaba luego de una serie de manifestacion gases lacrimógenos. Uno de los pasos trascendentales dados por los militares e anulación de los cuestionados contratos petroleros con una empresa norteameric observadores, fueron los causantes del derrocamiento del régimen constitu binete de Belaúnde, que se hallaban detenidos, fueron liberados anoche por el

LIMA, 5 (EFE). — Actos terroristas aislados convulsionaron anoche el vecindario del distrito de San Isidro, donde en una residencia particular llegó a estallar una bomba.

La policía informó que los terroristas tripulaban un auto rojo, el que ya ha sido identificado y que su captura podría producirse de un momento a otro.

Minutos después otra bomba fue lanzada en una de las vidrieras del cine Orrantia de ese mismo distrito cuando se llevaba a cabo la función nocturna, pero el artefacto no llegó a estallar.

La bomba hizo impacto en una de las lunas exteriores donde se exhiben los afiches del cinematógrafo.

Momentos después estalló otra bomba en la residencia de la familia Canava. Parks, a la espalda de la residencia de la embajada de Colombia.

Dos jóvenes de unos 18 años de edad que vestían gruesas casacas trataron de incendiar un automóvil Citroen. El propietario del vehículo se encontraba dentro de la sala cinematogáfica. Luego los muchachos corrieron y penetraron en el cine gritando "¡Incendio, incendio!".

Simultáneamente en otros lugares se producían actos similares. En una residencia del mismo distrito fue dejada encendida una gran cantidad de gasa empapada en kerosene. Los cipreses del jardín resultaron quemados parcialmente. En el barrio de Lince fueron arrojadas bombas incendiarias; no se supo qué familia reside allí. Por otro lado, dos bombas de fabricación casera dejaron inutilizado un ascensor de un céntrico edificio.

● ADVERTENCIA

LIMA, 5 (Associated Press). — El gobierno militar establecido hace dos días advirtió que serán "reprimidos enérgicamente" las manifestaciones o actos públicos que busquen perturbar el orden. Se dio la advertencia después que circularon rumores de que elementos estudiantiles universitarios izquierdistas planeaban una gran manifestación para el 8 de este mes, cuando se conmemorará el aniversario de la muerte, en Bolivia, del guerrillero comunista-castrista Ernesto (Che) Guevara, y cuando aún no se habían producido varios atentados con bombas incendiarias y de demolición.

Un vocero de la embajada de México desmintió una versión de que Pablo Carriquiery, ex ministro de Fomento, se había asilado en esa sede diplomática. Según la versión circulante, Carriquiery iba a ser interrogado por el gobierno militar a causa de su participación en el contrato petrolero con una compañía norteamericana que fue anulado anoche por el nuevo gobierno y que precisamente le sirvió de pretexto para el golpe militar.

Hoy parecía que, en general, la situación se normalizaba en el país, pero la policía contra motines seguía patrullando las calles céntricas de Lima y ha tenido que dispersar esporádicas manifestaciones de protesta.

Por radio se advierte que quienes traten de especular con el precio de los alimentos, serán sancionados por las autoridades.

Los breves y esporádicos estallidos de violencia ocurridos anoche, sirvieron para que el gobierno advirtiera sobriamente, que quienes perturben el orden público serán responsables "de las consecuencias que pudieran derivarse de tales actos".

Pero las manifestaciones de anoche, tuvieron carácter más benigno que las ocurridas inmediatamente después del golpe de Estado.

A veces la policía tuvo que emplear gas lacrimógeno para dispersar a los manifestantes, quienes incendiaron algunos vehículos y apedrearon algunos escaparates comerciales, pero no se informó que hubiera habido lesionados.

● ANULAN CONTRATOS

LIMA, 5 (Associated Press). — El gobierno revolucionario declaró anoche nulo el contravertido contrato firmado en agosto pasado entre la agencia Petrolera Peruana y la International Petroleum Corporation, subsidiaria de la Standard Oil de Nueva Jersey. También anuló el "Acta de Talara".

Un comunicado emitido por los generales dice que "los funcionarios que resulten responsables de esta defraudación al agravio del país serán sometidos a la justicia". El escueto comunicado no precisa cuáles funcionarios serían encausados.

El contrato fue firmado por Carlos Loret de Mola, a la sazón de la empresa Petrolera Fiscal (EPF), quien posteriormente renunció. Incluso el depuesto presidente Fernando Belaúnde participó personalmente en las negociaciones con la IPC. También intervino en las negociaciones el entonces ministro de Fomento, Pablo Carriquiery Maurer, quien dimitió el miércoles de esta semana.

De conformidad con el contrato, la empresa peruana se hacía cargo del control de los yacimientos petrolíferos en el norte del Perú, que habían sido explotados por la IPC desde 1924. La firma norteamericana continuaría procesando el petróleo crudo en su refinería.

Desde que los generales, encabezados por el jefe del Estado, mayor del ejército Juan Velasco, asumieron el gobierno, se habían expresado dudas acerca del futuro del contrato, e incluso sobre las operaciones de la IPC en el

RIESGO DE UNA HUELGA LABORAL

LIMA, 5 (EFE). — La Confederación de Trabajadores del Perú (C.T.P.), emitió anoche un comunicado amenazando al gobierno revolucionario que preside el general Juan Velasco Alvarado, con ir a una huelga nacional indefinida, si no cumple con diez puntos de un reclamo que le ha enviado.

La confederación está encabezada por el dirigente aprista Julio Cruzado y agrupa a la mayoría de organizaciones sindicales del país. Su sede principal está en el Ministerio de Trabajo.

Se dice que alrededor de 100 mil trabajadores irían a la huelga de no cumplirse con el pliego que ha sido elevado.

CONSULTAS EN AMERICA PARA EL RECONOCIMIENTO

BOGOTA, 5 (EFE). — Los gobiernos de los países latinoamericanos —por lo menos la mayoría— decidirían no reconocer el nuevo gobierno del general Juan Velasco en el Perú, dijeron hoy fuentes no oficiales, pero autorizadas.

Revelaron que, aprovechando la presencia de varios cancilleres americanos en las Naciones Unidas se iniciarán consultas urgentes para tratar de adoptar una posición común frente a la situación del Perú.

Se sabe que una de las iniciativas que se discutirán será la del no reconocimiento al gobierno de facto y se estima que los ministros de Relaciones Exteriores, con el apoyo obvio de sus gobiernos, acogerían unánimemente tal decisión. Hubo indicaciones autorizadas en el sentido de que los ministros de Relaciones Exteriores de Colombia, Alfonso López Michelsen, y de Venezuela, Ignacio Iribarren Borges, se reunirán la próxima semana con sus colegas de otros países, que asisten al período de sesiones de las Naciones Unidas, para discutir el asunto.

Por otra parte, editorialmente, los diarios matinales de Bogotá se pronuncian en favor de la suspensión de relaciones y del no reconocimiento del gobierno de facto como único medio para "no abrir la tranquera del golpismo, irresponsablemente".

● GUATEMALA

CIUDAD DE GUATEMALA, 5 (ANSA). — El congreso guatemalteco condenó el golpe de estado que depuso al presidente Fernando Belaúnde Terry y posibilitó el surgimiento de un régimen militar. El congreso, en los considerandos de su resolución, dice que el hecho "representa un duro golpe a las aspiraciones de todos los pueblos de América de elegir sus gobernantes, a través de una consulta popular".

● CUBA

LA HABANA, 5 (Associated Press). — "Granma" dice que el derrocamiento del presidente Fernando Belaúnde Terry muestra "el fracaso de la política reformista y la agresividad del imperialismo en la América latina". El órgano del partido comunista cubano, en el comentario, achacó la caída de Belaúnde a las políticas "dictadas en el Perú por el gobierno de Washington y el Fondo Monetario Mundial". Acusó a Washington de tejer alianzas con los "gorilas" que es el término que La Habana usa al referirse a los dirigentes militares de la América latina. Dijo el diario que la expulsión de Belaúnde fue obra del "gorilismo" que ahora dirige al Brasil, Argentina, Bolivia y Paraguay y que se mueve en dirección de Chile y el Uruguay.

● SAN SALVADOR

SAN SALVADOR (El Salvador), 5 (Reuter). — La Asamblea Legislativa condenó por 25 votos a 23 el golpe militar que derrocó al presidente constitucional del Perú, Fernando Belaúnde Terry, y su gobierno legalista.

La asamblea, reunida ayer tarde, recomendó igualmente al Poder Ejecutivo a "no reconocer al nuevo gobierno peruano".

Por su parte, el diputado Juan Gregorio Guardado, expresó categóricamente:

"El uso de la violencia es vituperable, el conquistador y el gorila deben ser sancionados."

● BRASIL

RIO DE JANEIRO, 5 (Reuter). — Brasil no ha sido aún oficialmente notificado por la junta militar gobernante en el Perú sobre el derrocamiento del presidente Fernando Belaúnde Terry, declaró anoche el canciller brasileño interino, Mario Gibson.

Dijo que el gobierno brasileño está siguiendo atentamente los acontecimientos registrados en Lima a través de su encargado de Negocios en Perú, Ponte Nogueira, así como por medio de las informaciones de prensa.

● URUGUAY

MONTEVIDEO, 5 (EFE). — El canciller uruguayo, Venancio Flores, mostró cierto desagrado por el golpe de estado en Perú. El canciller dijo que "un serio problema se ha creado en el panorama continental en lo que respecta a la vigencia de los sistemas democráticos".

● INGLATERRA

LONDRES, 5 (ANSA). — "La posibilidad de una instauración del poder de los militares en Perú ha estado siempre presente —escribe el "Financial Times"—. La reacción inmediata sería conectar los sucesos de ayer a las disputas surgidas después del reciente acuerdo entre el gobierno y la International Petroleum Company norteamericana.

● FRANCIA

PARIS, 5 (ANSA). — La deposición del presidente Fernando Belaúnde Terry, es una prueba del fracaso de la política de Estados Unidos en Perú, escribe "Le Monde".

El diario francés afirma: "En realidad, y los expertos de las Naciones Unidas están de acuerdo, el plan de la Alianza Para el Progreso lanzado por el presidente Kennedy para arrancar a América latina del subdesarrollo, es un fracaso. No compensan la terrible sangría de divisas provocada por la baja de los precios de las materias primas."

EE. UU.: PIDEN SUSPE DE LA AYUDA ECON

WASHINGTON, 5 (EFE). — El jefe del subcomité de operaciones extranjeras de la cámara baja norteamericana, diputado republicano John E. Moss, pidió que se suspendan todas las ayudas económicas norteamericanas para Perú a consecuencia del golpe militar que derrocó al presidente Fernando Belaúnde Terry. La ayuda a Perú para el presente año fiscal —comenzó en julio— significa, hasta la fecha, alrededor de 40 millones de dólares.

El subcomité de la cámara de representantes al que pertenece el republicano Moss participó recientemente en la revisión del programa de la ayuda para latinoamérica (Alianza para el Progreso), que sufrió serios recortes. Moss protestó por el golpe militar en norteamericano no debe toler facto que derrocan presiden popular.

● GALO PLAZA

BRIDGETOWN, Barbados secretario general de la OE describió el golpe militar en ceso", dijo que las consultas países miembros para decidir intención de realizar eleccion ponsabilidad de cumplir sus

SITOR EN EL PERU

DEL GOBIERNO RIAS BOMBAS

horas después que el gobier- era severamente a los opositores. Los artefactos provocaron la una severa vigilancia, pese taciones menores disueltas con en el poder ha sido la ericana, los que, según los Los ministros del ga- el jefe del movimiento.

observadores no descartan idad de que el gobierno se go por completo de los yaci- la refinería y otros bienes de en el país.

sición en el Congreso, que ha- do al gobierno por la firma ato, afirmó que la IPC adeu- Perú centenares de millones es por los recursos llevados país. La controversia llegó a candente cuando Loret de pués de renunciar, afirmó que ma y última foja del contrato aparecido. Sostuvo que esa pá- l contenía sus observaciones acerca del contrato y esti- pago en equivalente de dó- lugar de moneda peruana co- ecía en su forma actual.

icto creció hasta el punto de r un pronunciamiento de la ólica. El cardenal Juan Lan- ketts, arzobispo de Lima, emi- claración en la que decía que e la grave situación de con- esentimiento existente en el ba como peruano en un "to- cimiento de un asunto que mente afectaba la soberanía tar nacionales". Belaúnde no rtuar las críticas y finalmen- ieron las fuerzas armadas.

ROS LIBERADOS

(ANSA). — Fueron puestos los seis ministros civiles que último gabinete del ex Fernando Belaúnde Terry necían detenidos desde el pa- s. Los ministros que fueron libertad, y que permaneciey seis horas detenidos en el artel militar del Potao, son Mendoza (Justicia), Carlos Mora- avello (Fomento), Federico Agricultura), Manuel Ulloa Javier Correa Miller (Sa-) y Manuel Velarde Aspi- (Gobierno). Con anterioridad ha- sido liberados Miguel Mujica Ga- er" y ministro de Relaciones y Alfonso Grados Bertolomi El titular de Educación, Au- Tamayo Vargas, no había sido porque no estuvo presente en celebrada en la sede de la en la mañana del jueves, ó con la detención de los el gabinete.

estuvieron presentes en esa los titulares de Marina, te Jorge Luna Ferrecco y general Roberto Dianderas. de Aeronáutica, general ardi Schiaffino, que al par- la reunión no fue detenido, solidarizó con los ministros ienes acompañó en las pri- s de su encierro.

ARDIA

(EFE). — Una estremecedo- tuvo lugar anoche en la policía, cuando el guardia Abilio Guerrero, reconoció de su hijo Abilio Apolinario muerto de un balazo en la policía de tránsito durante os de anteayer.

obar que el muerto era su n daba por desaparecido, el l sufrió una violenta crisis endo auxiliado por los mé- vicio en la morgue.

ENSION NOMICA

erú y dijo que el congreso ni ayudar a gobiernos de- elegidos por la voluntad

5 (Associated Press). — El Galo Plaza, que el jueves Perú como "un grave retro- habían empezado entre los el nuevo gobierno tenía la libres y si asumiría la res- obligaciones internacionales.

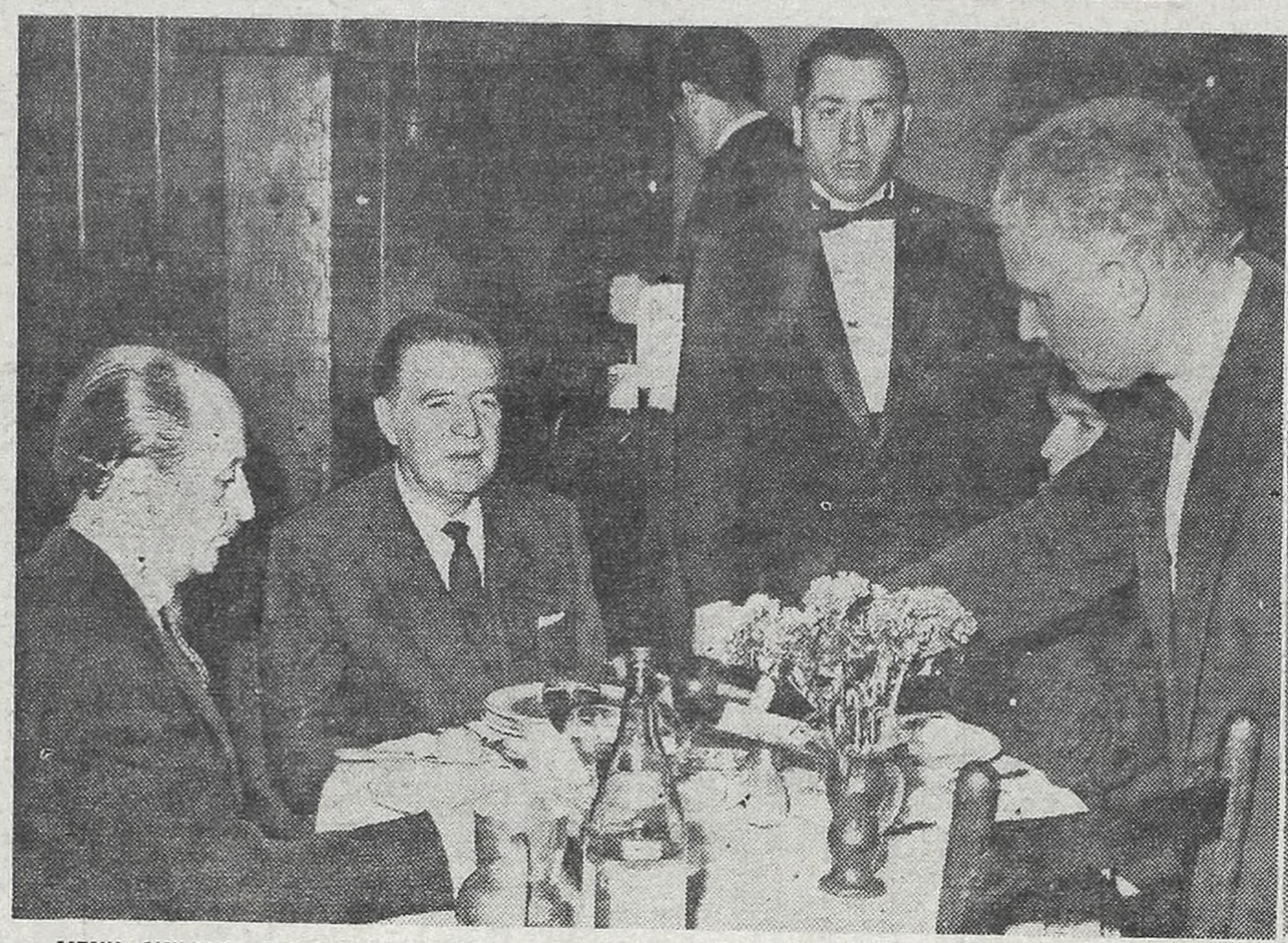

MENU CHILENO. Belaúnde cenó anoche en un típico restaurante del barrio Con greso. Pidió langosta chilena, pese a que la casa es famosa por sus bifes criollos. Su hijo y el embajador Nufle, le hacen honor al plato argentino, que es c élebre en todo el mundo. Después hicieron la digestión con un paseo a pie.

BELAUNDE, DE PASEO

—Saldré a mirar vidrieras, tal vez después de mediodía, si para la llovizna.

Estas fueron las informaciones trasmitidas por interpósita persona, por el mandatario peruano depuesto, desde el tercer piso del Hotel Presidente, donde se aloja, a la planta baja, donde esta mañana montaban guardia los periodistas. Había circulado la noticia de que lo visitaría Arturo Frondizi a las 8. De ahí la expectativa.

En la conserjería (atendida por un poligloto ex combatiente italiano, prisionero de guerra en Francia y Alemania), Belaúnde había dejado un mensaje para nosotros: **"No atenderá a los periodistas; ayer lo sometieron a hábiles interrogatorios colectivos e individuales. Nada nuevo podría declarar ahora".**

Como el tiempo iba corriendo y no se producía la visita de Frondizi, los periodistas resolvieron llamar por teléfono al ex presidente peruano. La telefonista dijo primeramente que nadie atendía, pero después nos conectó con Rafael, el hijo de Belaúnde, a quien le explicamos el motivo de nuestra visita.

—Es la primera noticia que tenemos —respondió—. **Mi padre conoce al doctor Frondizi, pero no hay tal visita. No la ha anunciado.**

—¿Qué hará hoy su señor padre?

—Saldremos a mirar vidrieras —dijo con intención— **si el tiempo lo permite...**

—¿Cuándo parten?

—También en eso tengo que cumplir una consigna. Excusen, señores, no puedo responder.

● CON SAMMARTINO

En horas de la mañana el doctor Belaúnde fue visitado por el doctor Ernesto Sammartino y el embajador boliviano en nuestro país.

Alrededor del mediodía el presidente peruano recibió una llamada telefónica desde París, del presidente del aprismo, doctor Víctor Haya de la Torre; durante la misma el arquitecto Belaúnde Terry, le manifestó a Haya de la Torre "que el movimiento de Perú había sido más contra él que contra el gobierno constitucional, por temor de las fuerzas armadas de que el aprismo ganara las próximas elecciones".

● LANGOSTA CHILENA

Después del ajetrero a que lo sometieran anoche los periodistas, Belaúnde Terry salió a las 21 a caminar por nuestras calles céntricas. Así llegó a un restaurante de la calle Entre Ríos que es singladura inevitable de todo turista que llega al país, aunque Belaúnde no llegó precisamente, como tal. Enseguida fue atendido por las autoridades de la casa y cuando se le extendía el menú, pidió sin mirarlo: "Langosta chilena, para mí". Su hijo Rafael pidió un Chateaubriand y el embajador Nufle que los acompañaba también se inclinó por el famoso bife criollo de apelativo foráneo.

BARRIENTOS NOMBRO UN NUEVO GABINETE

Hubo un Atentado en el Consulado Boliviano en Buenos Aires

LA PAZ, 5 (Associated Press). — El presidente René Barrientos superó otra crisis y nombró anoche a un heterogéneo gabinete predominantemente civil, en reemplazo del militar, que renunció al mediodía, atendiendo un pedido de las fuerzas armadas. Cinco ministros del anterior gabinete, entre ellos el canciller, y una mínima representación fue asignada a la débil coalición oficial, quedando fuera del gabinete el partido Revolucionario Auténtico, del ex canciller Walter Guevara. Los ministros ratificados habían figurado en el anterior gabinete como militares, con sus respectivos grados. Ahora se los mencionó como civiles, aclarándose que estaban en retiro o a disposición de la presidencia de la república, con excepción del ministro de Defensa, general Enrique Gallardo. Los observadores consideraban que el pedido del alto mando de la restitución a funciones castrenses de los militares puestos del gobierno solo se ha cumplido muy parcialmente hasta ahora. La coalición oficial, con la que Barrientos ha tenido en el último tiempo relaciones algo tirantes, está representada casi íntegramente por el Movimiento Popular Cristiano (MPC). El grupo incondicional del presidente, el partido Social Demócrata (PSD), del enemistado vicepresidente Luis Adolfo Siles, logró un solo ministerio, la secretaría general de la Presidencia, con el diputado Víctor Hoz de Vila. El tercer partido coaligado, el PIR, quedó con el ministerio de Cultura a través de otro diputado, Tapia.

● EN BUENOS AIRES

Un artefacto de gran poder estalló en el piso noveno del edificio situado en Corrientes 485, dentro de las oficinas del consulado general de Bolivia, habilitadas en el mismo sector ocupado por la Cámara de Comercio Argentino-Boliviana. Se supone que la bomba fue colocada debajo de un sillón ubicado en una pequeña sala que se utiliza, mostrador de por medio, para la atención del público y su explosión causó considerables daños materiales, aunque no ocasionó desgracias personales. En efecto, la onda expansiva destrozó la mayor parte de los muebles, derrumbó un tabique de mampostería, agrietó el cielorraso, arrancó una puerta de madera e hizo añicos los cristales. Solo se encontraban en el local el gerente de la institución comercial, señor Héctor André y un auxiliar del consulado, señor Ignacio Astorga y en otros escritorios particulares —las de dos empresas que se dedican a operaciones inmobiliarias y un estudio jurídico contable— trabajaban los señores Ernesto Parellada y Alejandro Castro. De acuerdo con declaraciones de Astorga, momentos antes del suceso, concurrieron, separadamente, dos jóvenes, uno de ellos para solicitar la legalización de un diploma, quien se retiró al ser informado que el trámite no correspondía al servicio consular, y el segundo en busca del coronel David Ruiz, ex cónsul boliviano, a quien dijo deseaba ofrecer en venta unos ponchos. Este último portaba una maleta, que llevó consigo al retirarse. El personal policial de la comisaría 1ª tomó intervención en el hecho, en tanto que los bomberos del cuartel central examinaron trozos del artefacto y las consecuencias del estallido. El cónsul actual de Bolivia, señor Mario Granado Pardo, se halla en La Paz, y la vicecónsul, señorita Zoraida Alcoreza, y la secretaria general, señorita Laura Gallardo, se habían retirado antes de que ocurriera el episodio, a cuyos autores se trata de detener.

ATENTADO. A las 15.30 de ayer, se produjo un atentado contra el piso que ocupa el consulado de Bolivia en Corrientes 485.

MORON
A MINUTOS DE ESTACION
BARRIO ITATI
Regios lotes con asfalto, escuelas primarias y secundarias, gran centro comercial con luz de mercurio, colectivos directos: 196 12, 36 y combinación con colectivos 6, 136, 297, 224, 55, 113 216, 188, lujanera, 10 y 14 Desde $ 4.200 por mes sin interés
POSESION: 6 cuotas (Ud. puede abonarlas hasta en 90 días)
DE ANGELIS Y CIA.
Al servicio de la vivienda — SARMIENTO 762 — MORON
Frente estación terminal de colectivos, Sucursal: RAFAEL CASTILLO, Chavarría esq. V. de la Plaza
Atendemos todos los días de 9 a 19 hs., inclusive sábad. y doming

HECHIZADA OTRA VEZ

Se Destaca en el Clásico Colombia de Mañana en el Sur

El mayor atractivo que ofrece la reunión de mañana en el hipódromo de La Plata radica en la disputa del clásico Colombia, por tratarse del encuentro de mayor jerarquía y porque será animado por un selecto grupo de yeguas de 4 años y más edad. No son pocas las que aspiran a sobresalir a lo largo de los 1200 metros que tiene de recorrido la lucha. Y entre las que aparecen con mayores posibilidades se encuentran Hechizada, Tafia, Tarawa y Tudor Melody, que vienen actuando con mucha regularidad.

● NOS INCLINAMOS POR HECHIZADA

Cuenta Hechizada con muy valiosas performances. La más reciente le valió un magnífico triunfo sobre La Gurisa, a la que doblegó en sostenida lucha por medio cuerpo, en 1'13"3/5 para los 1200 metros. Con inmediata anterioridad había estado segunda de Amarradita, a un cuerpo y en la misma distancia. Tras un corto descanso la hija de Make Tracks promete reintegrarse a las lides y todo induce a considerar que puede hacerlo exitosamente, en modo especial por el valor de sus recientes ejercicios, que revisten crecido mérito

● TAFIA ES CONTRA DE MUCHO CUIDADO

Aparece Tafia entre sus adversarias de mayor riesgo. La pupila de R. A. Cortez tiene en su haber varios puestos de placé destacados en Palermo, que le acuerdan mucha chance. Al correr por última vez quedó tercera de Tabra y Place Pigalle, que finalizaron separadas a un cuerpo y medio entre sí. Y como luego de esa actuación reciente siguió el entrenamiento en buena forma, considamos que puede aquí hacer valer sus grandes ligerezas.

● TARAWA Y TUDOR MELODY, PELIGROSAS

Otras peligrosas rivales son Tarawa y Tudor Melody. La primera cuenta en su haber con varias performances llamativas, como lo son sin lugar a dudas su tercer puesto de Plurita y su segundo de Pregonera, actuaciones éstas que le acuerdan muchas posibilidades, en tanto Tudor Melody viene de correr bien en Palermo y en sus trabajos dejó excelente impresión.

Lo que Destaca la Información

REUNION 79
Mejor candidato:
Fagot
Doblete probable:
Majada-Qué Zorro
Para la triple:
Jesusa-Clayette Vempi
Dato del reloj:
Titánico
Un lance:
Saetada (5ª)

PROGRAMA COMPLETO PARA MAÑANA EN EL HIPODROMO DE LA PLATA

1ª Carrera — Pr. FELPILLA — 2100 Mts. — A las 15.35

EN ESTA CARRERA COMIENZA LA APUESTA DOBLE

4 ULT. PERF.		ANOTADOS	JOCKEYS	e/k.	PADRE-MADRE	CUIDADORES
— — — —	1	1 CRUCEÑA	V. Garay	4/57	G.Stream-Cruz Roja	A.J.G'netti
0P 6P 5L 3L		2 LAS TUYAS	A. Pauleau	4/57	Lógico-Palacra	F.D'lieutraz
5L 6L 0P 2L		3 PIRATELA	R. Rutti	4/57	Pirate-Bazuca	P.M.Q'teros
3L 2L 0L 0L	2	4 PAGANIA	N. Vismara	4/57	Poderoso-Palas	S.Peña(h.)
0L 2L 0L 0L		5 ESPARCETTE	C. Buden	4/57	Libres-Espinita	A.B'tamante
4L 0L 0L 3L		6 MELIBEA	D. Torrilla	5/53	Esquilino-Mejicana	M.T.E'houry
0L 0L 0L 0L	3	7 GOLLERIA	O. Corbalán	4/57	Pechazo-Goya Lastra	E.M.S'ntillán
0L 4L 3L 3L		8 ORSA	J. A. Díaz	4/57	Faceto-Hiria	L.B.Sosa
6L 2L 5L —		9 ALEXANDRIA	L. A. Díaz	4/57	Montparnasse-A. Girl	J.M.Boquín
4L 2L 2L 2P	4	10 MAJADA	A. Cufré	4/57	Magnum-Kongoja	H.L.Casalotti
6L 6L 0L 2L		11(EDMEE	J. Ramallo	4/57	Picado-Saspilpurde	A.Cervantes
0L 4L 4L 0L		12(LADY BELL	P. Tárrago	4/57	C.Petition-Bohardilla	idem
5L 4P 3L 6L	5	13 TUMBAIA	J. Lago	4/57	Serpentín-Congolera	R.A.Nevi
0S 3P 4P 0P		14 EXTRA'DINARIA	no correrá	5/53	Magnum-Exaltada	G.Lencina
6L 3L 5L 0L		15 SURRENDER	N. Pereyra	5/53	Pretexto-Caudilla	E.Petit
5P 3P 3P 0L	6	16 PASARELA	no correrá	4/57	T.Rabbi-Pomone	J.A.Valla
5L 4L 6L 0P		17 RADA	J. Albornoz	4/57	S.Road-Luna Clara	M.B.T'xeira
0L 6L 2L 0L		18 HEROCIDAD	X. X.	5/53	Quinque-H'toriadora	P.T.Pescio
0L 0L 0L —		19 GILBUENA	dudosa	5/53	Gibraltar-Gayuba	M.F.García

Cand.: MAJADA (10) Enem.: Alexandria (9) Sport: Cruceña (1)

2ª Carrera — Pr. ACLARE — 1300 Mts. — A las 16.15

EN ESTA CARRERA FINALIZA LA APUESTA DOBLE

0P 6L 0P 6L	1	1 RAFRA	no correrá	5/57	Rasguño-Zafradora	G.M.Alvariza
0L 0L 0P 0P		2 AVE ROC	J. Rolón	5/57	Artífice-Baltimora	E.Quijano
0P 0L 0L 0L		3 ARPERO	X. X.	5/55	Naire-Arlancita	M.Varela
5L 5L 0P 0P	2	4 BOCACCIO	L. Calvete	5/57	Imbroglio-Burela	A.S.Grassi
0L 4L 6L 0L		5 DONDEQUIERA	F. D'Elía	5/57	ChePetelo-Belchita	P.Grillo
4L 0L 0P 3L	3	6 NEABERU	M Sena	5/57	Parral-Nearube	E.Braga
0L — — —		7 TROILO	J. Orduna	5/57	Alud-Granjería	M.Berón
0L 0L 0L 0L	4	8 HILARIO	D. Brunetto	5/57	Riesgo-Harp	O.D.Do'guez
0P 2L 0L 0L		9 NORTH SEA	H Guías	5/57	L.P.Prince-Tis Tis	N.Grigera
0L 5L 0L 5L	5	10 URSO	D. Torrilla	5/57	Unico-G.Ribbon	J.L.Montiel
0L 0P 0L 6P		11 GITANOLIN	R. Di Nitto	5/57	Resuello-Gipsy	H.L.Cabral
— — — —	6	12 RIBO	B Arturo	5/57	R.a.Rule-Sar'tera II	M.A.Varela
0L 0L 3L 3L		13 FAIRFIELD	R. Herrera	5/57	Farewell-Aqua Tint	D.Pérez
0L — — —		14 UNARE	J. Periale	5/54	Bar-Carlota	T.G.Q'roga

Cand.: NORTH SEA (9) Enem.: Urso (10) Sport: Neaberú (6)

3ª Carrera — Pr. SIN NICOTINA — 1400 Mts. — A las 17.5

EN ESTA CARRERA COMIENZA LA APUESTA TRIPLE

3L 2L 2L 2L	1	1 JESUSA	N. Vismara	4/57	M.Merry-Janistar	J.A.Torres
0L 2L 0P 6L		2 AMURCA	A. Real	4/57	A.Night-Elvira II	J.A.Arbilla
0L 0L 5L 0L		3 RAVIDA	D. Brunetto	4/57	S.Road-T'quendama	J.Sabelli
0L 0L 0P 0P		4 SORUQUITA	A. Q'teros	4/57	Montmartre-C'llada	J.M.Q'teros
1L 0P 0L 6L	2	5 MENIA	X. X.	4/57	Poderoso-Maimona	J.Ochoa
0L 0L 1L 4L		6 DELEITOSA	F. D'Elías	4/57	Esquilino-Dessie	J.C.Ruival
2L 0L 4L 6L		7 CIMARROSA	I. Gorráis	4/57	H.Hurrah-L.Pinta	F.Viviani
6L 0L 3L 0P		8 GANANCIA	D. Torrilla	4/57	Ganador-Wife	E.E'houry
5P 4L 1P 6P	3	9 MOLAS	P. Tárrago	4/57	Poderoso-Márfica	D.Gasparini
0L 3L 0L 1L		10 MISS PALIDA	R Herrera	4/57	Alyjink-D.B'domera	A.Cervantes
5P 0L 0P 6L		11 TEUCA	no correrá	4/57	T.Tale-Arabiana	G.J.L'rriera
0L 0P 1L 5L		12 MUCAMA	R. A. G'ález	4/57	Camarín-Chusma	H.Soler
0L 1L 0P 0P	4	13 TAHUA	J A. Díaz	4/57	B.Bey-Tabarí	L.B.Sosa
0P 0P 4P 6P		14 CHILENITA	J. Parisi	4/57	Chiflale-Prematura	L.Parisi
2L 5P 0P 5P		15 PALIZARIA	J. Ortiz	4/57	Poderoso-P.River	J.A.Pregi
0L 5L 0R 0R		16 VISTE DOLI	E. Riso	4/57	Vitelio-Empecinada	O.J.Garrido
0L 6L 0L 0L	5	17 OMNIMOD	A. Martínez	4/57	Quillango-Olimpique	F.E.Andrade
0P 5P 5P 4P		18 CERISETTE	L. A. Díaz	4/57	Celtibero-Fastidiosa	A.L'andart
0P 1L — —		19 LA HIERRA	X. X.	4/57	L.Order-Olearia	E.C.Boni
0L 6L 0P 5P		20 CRIMSON GLORY	R. Rutti	5/55	Ipso-Peleadora	L.R.d.l.F'nte
0L 6P 5P 1P	6	21 VITARICA	R. Tavella	4/57	Vitelio-Besa	J.R.Lofiego
0L 3L 3L 0L		22 SCAMPI	J. Yalet	4/57	B.Pet-Escorpina	M.Baquero
6P 1L 0L 0L		23 LABRA	X. X.	4/57	Lacydon-Nesita	J.Baldomir
5L 1L 5L —		24 MANIOLA	J. Periale	4/57	Retrial-Makemba	R.E.Pereyra
5L 0L 5L 0P		25 GERALITA	M. Sena	5/55	Parral-Geránica	J.B.F'ández

Cand.: JESUSA (1) Enem.: Palizaria (15) Sport: Molas (9)

4ª Carrera — Pr. CONDESA — 1200 Mts. — A las 17.55

EN ESTA CARRERA CONTINUA LA APUESTA TRIPLE

0L 0P 0L —	1	1 ACENTUADA	X. X.	3/56	P'mpático-S'cástica	L.J.Salto
— — — —		2 CE SOIR	P. Pérez	3/56	Cullanhall-Mandiola	D.G'azorri
2L 3L 5L 3L		3 CLAYETTE	N. Yalet	3/56	Pretexto-Claudette	E.C.Boni
5P 4P 4P 2P	2	4 APRICHI	J A. Díaz	3/56	S'pentía-H'drocotile	L.B.Sosa
— — — —		5 CRAZY GIRL	J. Corso	3/56	Sobresalto-M.Lisa	H.Croce
6L 4L 0S —		6 MARIACHU	N. Me'ttero	3/56	Sendero-M.Azul	R.V.Reta
0L — — —	3	7 ARAUCA	R. Rutti	3/56	Dándome-Amable	L.R.d.l.F'nte
6L 0L — —		8 DABOYA	J. Domed	3/56	Agazen-D.of Paint	A.Geroldi
0L 6L 5L 3L		9 GOLDY	no correrá	3/56	Maniático-G'rumillu	J.L.Montiel
0L 0L — —	4	10 ARRIESGA	no correrá	3/56	Riesgo-Garterana	J.M.L.Molina
2L — — —		11 BOGOTA	no correrá	3/56	Theseus-Bairesa	R.A.Alvarez
0L 0L 0L 0L		12 GARA-NELI	J. Yalet	3/56	Garabato-Alubias	M.Baquero
— — — —	5	13 BARBETTE	V. Garay	3/56	G.Stream-B'gantine	A.J.G'anetti
3L 0L 0L 0L		14 FATITUD	A. Gallardo	3/56	Fansare-Exactitud	E.Medina
4L 0P — —		15 HILADA	J. Martino	3/56	Argos-H.Tropezón	A.R.B'mano
5L 0L 0L —	6	16 BOOD CAR	X. X.	3/56	Caro-Blood Mare	J.A.Arbilla
0L 0P 0S 0P		17 DENINA	F. Mazzeo	3/56	N.L.Rocca-D'mitza	A.R.Ipoucha
5L 0L — —		18 MANILLE	M. Villegra	3/56	M'parnasse-M'quette	J.L.Saccone
0L 0L 0L 5L		19 METIDA	J. Gutiérrez	3/56	Metido-Ideada	J.L.S.Millán

Cand.: CLAYETTE (3) Enem.: Aprichi (4) Sport: Barbette (13)

5ª Carrera — Pr. CONDESA (bis) — 1200 Mts. — A las 18.45

EN ESTA CARRERA FINALIZA LA APUESTA TRIPLE

— — — —	1	1 CHAMUSQUERA	A. De Santos	3/56	F.Court-Frutilla	H.A.Q'teros
0L 0L — —		2 PILCHITA	M. Barroso	3/56	Cardo-Crestita	A.Gorosito
6L 3L 0L —		3 SAETADA	A. Saavedra	3/56	Sarandí-Doña Ema	E.Fonseca
0L 0L — —	2	4 MALUCENA	D. Torrilla	3/56	Maxim's-Ima	J.L.Montiel
0L — — —		5 PHILOMENE	R. Caro	3/56	Artífice-Davelita	R.O.Pardo
4L 5L 0P 0L		6 TRAFILADA	no correrá	3/56	Pechazo-Temeridad	F.A.Calonje
0 0L 5G 0G	3	7 MEDIALUNA	F. Mazzeo	3/56	Lindo Mío-Argi	A.R.Ipoucha
6L 6L — —		8 POSTURA	E. Tadei	3/56	Brecher-Primia	L.R.d.l.F'nte
0P — — —		9 ESTEFANIA	R. Tavella	3/56	Atlas-Nenina	M.Dacosta
2L 5L 0P —	4	10 MISS GARA	J. Yalet	3/56	Garabato-Majencia	M.Baquero
0P 0P — —		11 PRONTINA	D. Brunetto	3/56	Pronto-Covina	G.F.Glaria
0S — — —		12 SORDITA	C. Verdasco	3/56	Soulier-Patagonia	N.A.M'driaga
0L 0L 0L —	5	13 MULATA	J. Gómez	3/56	Magnum-La Danza	G.Lencina
4L — — —		14 PROFUMA	no correrá	3/56	Merriment-Plurabelle	O.L.Finarelli
0P 5P 6P 6P		15 TAMANANCA	H. R. López	3/56	Tahoe-Pilquiñán	J.A.Lema
— — — —	6	16 PEDANTONA	J. Orduna	3/56	A.Celeste-Pedana	A.M.Moreira
0L — — —		17 PUCUNA	J. Alvarez	3/56	Gibraltar-Flamita	E.O.Donadío
3L 3L 0L 3L		18 VEMPI	N. Yalet	3/56	Venturón-Pipuy	E.Medina
0L 0L 0P 0P		19 VIRGI	R. Herrera	3/56	Escoplo-Mambruna	A.Milani

Cand.: VEMPI (18) Enem.: Miss Gara (10) Sport: Saetada (3

6ª Carrera — Pr. COLOMBIA (Clásico) — 1200 Mts. — A las 19.30

1L 4L 6L 3L	1	1 JALCA	R. Herrera	5/60	M.Merry-Janistar	J.A.Torres
1L 3L 2L 1L		2 PAYANCA	N. Yalet	4/59½	Oliverio-Premisa	A.R'driguez
3L 2L 1L 4L	2	3 TARAWA	no correrá	5/60	Triguero-C'carera II	A.H.Irusta
0L 2L 1L 0L		4 C'TTE DE LUXE	P. Colman	5/60	S.Matías-Malahora	J.L'zamón
3L 5L 2L 0P	3	5 LONDA	G. Pereyra	7/60	Mirontón-C'rrillera	M.F.García
0L 4L 0L 3L		6 LA BARBARINA	no correrá	4/59½	Quique-Estética	A.M.Moreira
3P 0L 0P 2P	4	7 TAFIA	P. Sierra	5/60	Tatán-Caña Dulce	B.A.Cortez
1L 2L 1L 3P	5	8 HECHIZADA	J. Fajardo	4/59½	M.Tracks-Heróope	M.Dacosta
0P 6S 5P 1S	6	9(TUDOR MELODY	V. S'netti	4/59½	Resuello-T.Town	J.A.Calcagno
3P 2P 1P 4P		10(MATELDA	no correrá	4/59½	M'mbo-H.Lamarr	idem

Cand.: HECHIZADA (8) Enem.: Tafia (7) Sport: Tudor Melody (9

7ª Carrera — Pr. RELUMBRON — 1800 Mts. — A las 20.15

0L 6L 0L 4L	1	1 ETERNO	X. X.	3/56	Oise-Elegance	L.L.Gómez
0L 0L 0L —		2 ZAGROS	J. Lavia	3/56	T'sseau-Nicena	O.Puente
— — — —		3 HARVEY	C. Sobral	3/56	Hyphen-Turquía	O.L.F'relli
6L 0L 0L 0L	2	4 DARK PRINCE	no correrá	3/56	L.P.Prince-Obscura	C.Cosentino
2L 0P 0L 2L		5 TITANICO	L. Pavarini	3/56	Titán-Bicha-Linda	N.V.Durán
0L — — —		6 LLAVERO	O. Richeri	3/56	Parisiense-Rangua	H.A.Rúa
0L 6L 0L 6L	3	7 TUROLINO	no correrá	3/56	Venturón-Relina	E.Medina
— — — —		8 ESPADOL	A. Cufré	3/56	Evadido-Dalia Roja	R.A.Martínez
3L 2L 0P 4P		9 HUSORO	X. X.	3/56	Huracán-Suffice	A.G'tiérrez
4L 0P — —	4	10 EJECUTADO	V. Pires	3/56	Evadido-Ejecutada	H.A.S'tiago
0P 0L — —		11 EL C'MONAUTA	X X.	3/56	Atlas-L.Drusilla	B.Ginocchio
0L 6L 0L 0L		12 TOUT A COUPE	no correrá	3/56	Magabit-T'umerel	M.Arismendi
5L — — —	5	13 RECHIFLADOR	no correrá	3/56	Anaram II-Rechifla	J.L.G.Della
3L 3L — —		14 MOHICAN	N. Yalet	3/56	Sculptor-Sonnerie	C.A.C'ilión
0P 0L — —		15 NYANDAR	R. Rutti	3/56	Nyangal-Tría	P.M.Q'teros
5L 0L 0L 0L	6	16 SAGAPO	X X.	3/56	Scotch-Willy	A.V'domini
0P 0P 4P 6P		17 ERGUIDO	L. A. Díaz	3/56	Pronto-Ecluse	A.L'rrandart
0L 5L 0L 0L		18 MISMITO	D. Torrilla	3/54	Eutropio-Mi Piba	E.E'houry

Cand.: TITANICO (5) Enem.: Mohicán (14) Sport: Husoro (9

8ª Carrera — Pr. CRISTALINO — 1400 Mts. — A las 21.—

1L 6L 0P 4P	1	1 QUE ZORRO	E. Riso	3/56	Qui Vive-Z.Negra	R.A.Alvarez
0L 1L 2L 3L		2 KICKER	N. Vismara	3/56	P.d'Or-K'tradanza	L.P.Grigera
3L 5L 0L 3L	2	3 CARAPACHAY	J. Martino	3/56	C.Great-Carguera	A.R.B'mano
6L 6L 2L 3L		4 LUIS FELIPE	F. D'Elía	3/56	Restoration-P.Plage	T.Zapata
4P 0P 5P 1P	3	5 EMPEÑO	no correrá	3/56	Troubadour-Eneida	M.Dacosta
1L 2L 6L 0L		6 TABACALERO	no correrá	3/56	T'chador-Pacham'ca	J.L.G.Della
0L 5L 0L 3L		7 TRANSISTER	R. Rutti	3/56	E.Ruler-Acobamba	P.M.Q'teros
4L 1L 5P 6P	4	8 MONT D'OR	F. Fagín	3/56	M'parnasse-Carilinda	J.M.Ferro
1L 5P 0L 2L		9 MELLIZO	A. Real	3/56	Arlo-Chajarita	F.M.Ortiz
5L 5L 0L 1L	5	10 NYANGADOR	P. Tárrago	3/56	Nyangal-Abanilla	G.G'zález
2L 5L 0L 2L		11 TETE CONTRERA	O. Ba'ttucci	3/56	Chajarcito-Porqué	E.A.Gorosito
0L 0L 4P 4L		12 BELLKEY	H. Prieto	3/56	Bellman-Kris	E.Medina
4L 0L 6L 1L	6	13(INCA-TOM	no correrá	3/56	I.Yata-Mollera	E.C.Boni
0L 6L 0L 1L		14(INCA PIDE	no correrá	3/56	Inca Yata-Me Pide	idem
2L 4L 6L 1L		15(GARA-TOM	J.Yalet	3/56	Garabato-Tolona	M.Baquero
6L 2L 0L 4L		16(GARA-RULER	J. Corso	3/56	Garabato-Montera	idem
1L 5L 0L —		17 CAVIAR	N. Yalet	3/56	Chivalry II-Soberbia	B.Ginochio

Cand.: QUE ZORRO (1) Enem.: Tete Contrera (11) Sport: Caviar (17

9ª Carrera — Pr. CHURRINCHE — 1600 Mts. — A las 21.45

0L 4L 2P 4P	1	1 FAGOT	P. Tárrago	4/57	Poderoso-Facial	H.Croce
2L 5L 1L 1L		2 ANTARES	no correrá	4/54	Artífice-Appendix	M.Prátola
0L 0P 0L 6P		3 MALAPARTE	no correrá	5/52	Magabit-Soriana	J.A.Castelli
5P 2L 1L 6P	2	4 CABALISTICO	R. Tavella	4/57	Eslavo-La Cabalística	A.A.A'ornoz
3L 2P 3L 1L		5 BILLETERO	A. Sandoval	4/54	Nevers-Bilabial	S.L.Bello
0L 6P 0P 2P		6 C. DI MONTE	R. Herrera	4/54	Sabroso-Boya	F.DiMarzo
1L 1L 0P 0S	3	7 PELICORTO	J. Corso	4/57	Preclaro-Piratona	E.C.Boni
1L 0L 1L 3L		8 EGREGIO	H. Guías	4/54	G.Chief-Egina	A.Parisi
0P 1P 3P 4P		9 BOBITON	R. Ro'guez	4/51	J.Honor-Bobita	R.J.M'netti
4L 6L 5L 4L	4	10 LAGOMAR	E. Riso	5/55	Vitelio-Tenencia	A.R.Ipoucha
0L 0L 4R 4R		11 ESCOBON	J. Vázquez	5/55	B.Dog-Dodona	F.Dávila
5P 0P 3P 1S		12 M. P. CHEVAL	J. A. Díaz	4/54	Malhechor-Tapadita	L.B.Sosa
0L 1L 4L —		13 CHAMBERGO	G. Pérez	4/51	Silmor-Vicaria	A.Moreno
1L 0P 3L 3L	5	14 CAPTIVATOR	F. Fagín	5/55	Seductor-Charmée	O.R'drigues
0L 0C 1C 6C		15 STAND BY	D. Brunetto	6/55	Sendero-Picuda	J.Tedesco
1L 4L 0P 0L		16 SAQUEADOR	N. Yalet	4/54	Tirreno-Sabandija	B.Ginochio
6L 0L 5L 6L	6	17(SOL D'OR	H. Prieto	6/55	Singapur-N.Clara	A.R'drigues
0L 1L 0L 6L		18(ASTRAKAN	X. X.	7/55	T.Yuvaraj-L.Nieves	idem
5L 1L 4L 0P		19 FUISSE	J. Ortiz	5/55	R.of Way-Cha'bolle	D.Demaría
6L 3L 1L 0L		20 APARCERO	J. Yalet	4/54	Alcázar-Driade	B.Espindola

Cand.: FAGOT (1) Enem.: Pelicorto (7) Sport: Mont P. Cheval (1

COMPETIDORES DEL GRAN PREMIO NACIONAL

Para productos de sangre pura nacidos desde el 1º de julio de 1965. Premios: $ 15.000.000 y un objeto de arte al primero; 4.500.000 al segundo; 3.000.000 al tercero; 1.500.000 al cuarto; 750.000 al quinto y un objeto de arte al criador. (La Asociación de Propietarios de Caballos obsequiará medalla de oro al propietario del ganador).

SEXTA CARRERA — **DISTANCIA: 2500 METROS** — **A LAS 14.45**

4 Ult. Perf.	ANOTADOS	o|l.	JOCKEYS	e.|k.	PADRE-MADRE	CUIDADORES	ULTIMA PERFORMANCE	Jockeys	Kl.	COTIZACIONES	T'mpo.	Hip.	Pt.	Fecha
2P 2P 1P —	1 FIGONERO	(13)	A. Etchart	3|57	I.Hour-F.F'thersII	A.P.Giovanetti	2º a 1 cpo. de Pascal 56	C.Sauro	56	2.289.000 en 4.010.000	2'15"4|5	Pal.	n.	14-9-68
2P 3P 1S 1S	2 LOSTALO	(10)	J. Torres	3|57	Lacydon-Retórica	E.Quijano	2º a 6 cpos. de Mondragón 56	J.Torres	56	4.984.900 „ 13.568.800	1'49"1|5	Pal.	f.	18-8-68
1P — — —	3 SNOW GLASS	(6)	O. Do'guez	3|57	S.Cat-Amancay	J.A.Maldotti	1º por 8 cpos. a Kamen 56	O.Do'guez	56	5.579.600 „ 22.409.400	2'34"2|5	Pal.	n.	15-9-68
1P 2P 1S 3S	4 INDIAN CHIEF	(1)	J. Fajardo	3|57	Pronto-C.Linda	S.Lema	1º por 1½ cpo. a Hay Porqué 56	E.Jara	56	2.809.600 „ 6.948.400	1'35"1|5	Pal.	p.	8-9-68
3P 5P 1P 1P	5 HARMATTAN	(2)	E. Jara	3|57	C.Harwell-Squall	J.Fregonese	3º a 5 cpos. de Mondragón 57	E. Jara	57	1.549.600 „ 26.706.500	2' 3"1|5	Pal.	p.	1-9-68
1P 1P 4P 1P	6 MONDRAGON	(11)	no correrá	3|57	Tirreno-Ondarroa	J.F.Penna	1º por 1 cpo. a Frescor 57	R.C'fardini	57	11.418.300 „ 26.706.500	2' 3"1|5	Pal.	p.	1-9-68
2P 1P 3P 1P	7 FRESCOR	(5)	no correrá	3|57	F.Air-Hechiza	J.Etchechoury	2º a 1 cpo. de Mondragón 57	J.C'moretti	57	5.267.700 „ 26.706.500	2' 3"1|5	Pal.	p.	1-9-68
2P 2P 1P 5S	8 CERRO MORO	(8)	O. Cosenza	3|57	R.ofWay-LaB'nera	L.Calone	2º a ¾ cpo. de Frescor 56	O.Cosenza	56	2.257.100 „ 30.387.900	1'34"4|5	Pal.	n.	4-8-68
1P 1P 2P —	9 VELVET GRASS	(4)	O. Tévez	3|57	G.Court-Oaxaca	S.P.Yacosa	1º por 5 cpos. a B titú 56	V.Sabín	56	2.727.900 „ 5.239.100	2'16"1|5	Pal.	n.	22-9-68
1P — — —	10 SUPONTE	(9)	H. Prieto	3|57	F.d'Or-Silgada	J.Barattucci	1º por 2½ cpos. a Tackle 56	H.Prieto	53	275.300 „ 8.426.000	2'39"2|5	Pal.	p.	28-9-68
1P 1P 1P 3P	11 BONPA	(7)	R. Encinas	3|57	Bonín-Patrice	A.Larrandart	1º por 1½ cpo. a S. Tracks 53	R.Encinas	56	1.896.600 „ 12.231.100	56"4|5	Pal.	h.	15-8-68
2P 3P — —	12 TACKLE	(12)	E. Perdomo	3|57	Tahoe-Smacker	J.A.Lema	2º a 2½ cpos. de Suponte 53	E.Perdomo	56	2.138.300 „ 8.426.000	2'39"2|5	Pal.	p.	28-9-68
1P 4P 6P 1P	13 PASCAL	(3)	O. Nardi	3|57	T.Rabbi-P.Helen	J.A.Maldotti	1º por 1 cpo. a Figonero 56	O.Nardi	56	1|167.400 „ 4.010.000	2'15"4|5	Pal.	n.	14-9-68

Candidato: CERRO MORO (8) — Enemigo: Harmattan (5) — Serio rival: Velvet Grass (9) — Sport: Snow Glass (3)

LLAVE Nº 1: 1 Figonero, 9 Velvet Grass — LLAVE Nº 2: 2 Lostaló, 8 Cerro Moro, 13 Pascal — LLAVE Nº 3: 3 Snow Glass, 12 Tackle — LLAVE Nº 4: 4 Indian Chief, 6 Mondragón — LLAVE Nº 5: 5 Harmattan, 11 Bonpa — LLAVE Nº 6: 7 Frescor, 10 Suponte

UN DERBY ATRAYENTE

CERRO MORO ES EL MEJOR CANDIDATO

Palermo vivirá mañana otra de sus grandes fiestas hípicas. El Nacional es algo así como una clarinada que llamará a la vera de su pista a los amantes del deporte de los pura sangre. El "Derby" 1968 es atrayente y nada más. Le falta la jerarquía que otros años le dieron nombres de ejemplares famosos como Old Man, Botafogo, Rico, Mineral, Yatasto y Forli, para citar como siempre a los que se consagraron plenamente en sus respectivas generaciones. Falta jerarquía y sobran atractivos por la participación de potrillos de medios superiores y de fuerzas muy parecidas, que mantendrán a lo largo de 2500 metros un suspenso enorme que se quebrará en el instante de trasponer el aro rojo que consagra los triunfos.

GRAN CORRIDA. Harmattan cuenta con la mejor corrida para el "Derby". Es serio enemigo.

DE UN VIAJE. Velvet Grass sin Frescor en el camino, tratará de imponerse de punta a punta.

EL "CUCO". Snow Glass, que ganó debutando en 2'34"4|5, es el "cuco" de la clásica carrera.

Cerro Moro es la figura principal. El pupilo de Calone no tuvo mayor suerte en su campaña, privándose de intervenir en el Jockey Club por un ligero tropiezo sufrido en su preparación. Su última performance reviste crecido mérito, ya que finalizó segundo a menos de un cuerpo de Frescor en la Polla de Potrillos, resuelta en el buen tiempo de 1'34"4|5, atropellando reciamente al final. Está ausente de las luchas desde el 4 de agosto —dos meses—, y su reprise la efectúa bien entrenado y con ensayos que le permitirán sobreponerse a la contra que surge por la rentrée y rendir la performance sobresaliente que espera su cuidador.

Harmattan cuenta con la mejor corrida en la distancia del Nacional y su chance es amplia, además por su tercero en el Jockey Club, en pos de Frescor y Mondragón. En pista seca hubiera sido difícil ganarle, pero como corrió bastante bien en el Jockey en cancha mala, cabe señalarlo con preferencia, máxime si se tiene en cuenta que no tendrá en el camino a los rivales que lo precedieron entonces y que son Mondragón y Frescor.

Velvet Grass es serio adversario a pesar de no convenirle mucho la cancha pesada. El pensionista de Piris Yacosa ganó justamente su primera carrera en terreno anormal y eso que por su talla no le venía muy bien. Es de esperar que vuelva a conducirse en forma destacada, como en sus dos actuaciones recientes, es decir, correr en punta desde el pique y mantenerse en ganancia

El "cuco" de la carrera es Snow Glass, que en su única presentación en público ganó por varios cuerpos en 2' 34"4/5, guarismo poco común para la distancia en carrera de perdedores. El pupilo de Maldotti adelantó mucho en su preparación y es, a pesar de la falta de fogueo, un serio aspirante al triunfo. Por eso insinuamos entre semana "hay un cuco en la carrera" y puede asustarlo a los más mentados con otra performance, similar a la de su estreno.

Indian Chief tiene chance destacada. El defensor de la caballeriza El Turf disputó cuatro carreras y ganó dos, siendo buenísima su corrida preparatoria en la distancia de la carrera al marcar 2'42"2|5 con excelente final. Es algo así como la posible sorpresa de la carrera, y si nos hacemos llevar por el optimismo del cuidador Sergio Lema, debemos citarlo con la misma preferencia como lo hacemos con los que integran la fórmula respectiva.

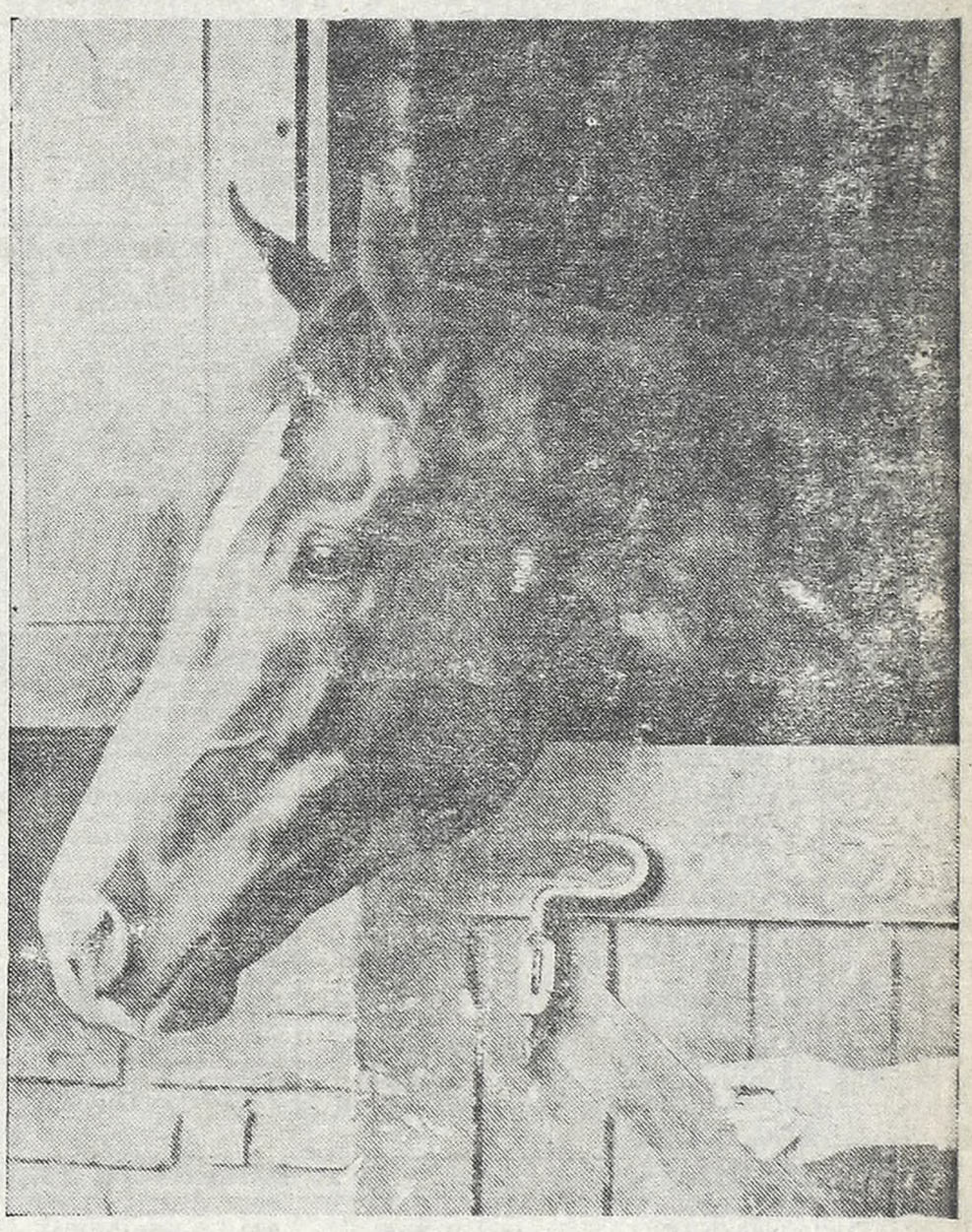

CANDIDATO. Cerro Moro se perfila como un candidato de primera fila en el Nacional. El pupilo de Luis Calone luce ajustada preparación y corre mucho.

NO CORRE FRESCOR

EL "MORITO" DEL SANTA RITA, NO "ANDA BIEN" ★ ES INSEGURA LA PRESENCIA DE LOSTALO

Las principales figuras del "Nacional" faltarán a la cita. A la prematura noticia con la deserción de Mondragón después de su apronte del martes, se suma la de Frescor, cuyo cuidador había dejado para esta mañana el trámite definitivo del entrenamiento, pero la partida final del "morito" del stud Santa Rita, no satisfizo, provocando su baja. Con ello pierde bastante interés la prueba y aumentan las probabilidades de otros competidores. Los profesionales han dado sus opiniones sobre el posible resultado de la carrera, y que son las siguientes:

● HAY QUE ARRIESGAR

El jockey Oreste Cosenza, comparte la opinión del cuidador Luis Calone, con respecto a la influencia de la pista. El citado jinete dijo: "Bueno. La pista puede conspirar en contra de Cerro Moro, pero el que no arriesga no gana y creo que el defensor del stud Doria, podrá ganar en cancha mala". Calone expresó: "Lo ideal sería verlo correr en cancha normal, para poder establecer con exactitud la capacidad de Cerro Moro, pero hay que conformarse con lo que manda el tiempo y creo que igualmente saldrá airoso".

● LOSTALO ES DUDOSO

La presencia de Lostaló no es segura. Depende del estado de la cancha, la cual estando en malas condiciones, conspira en contra de sus probabilidades. Justo Torres manifestó: "Habrá que esperar, pero si hubiera sido en cancha seca, el mío difícilmente sería precedido en la llegada".

● CARRERA "ENDIABLADA"

"Pocho Nardi", se despachó sin titubeos así: "La cancha mala convierte al Nacional en una carrera endiablada. Por eso la chance de Pascal merma, pero ahora sin Frescor en el camino, el panorama se presenta favorable y correrá bien".

● EN CUALQUIER TERRENO

Don José Fregonese, que tiene a su cargo la preparación de Harmattan dijo: "En cualquier cancha, el mío hará buen papel y hasta creo que con un desarrollo normal y un cachito de suerte, logrará el triunfo".

● VARIOS OPTIMISTAS

Son varios los profesionales que se mostraron optimistas con respecto al Nacional. Sergio Lema expresó: "Solo hace falta suerte, para ganar esta carrera. El resto lo hará Indian Chieff que adelantó una enormidad en su preparación". Por su parte Aníbal Etchart y "Adolfito" Giovanetti se mostraron entusiasmados con respecto a Figonero y más aún al conocerse la deserción de Frescor, y lo mismo puede decirse de Piris Yacosa que considera a Velvet Grass como ganador de punta a punta y de Oscar Domínguez y Juan A. Maldotti que no admiten contras con Snow Glass, por más que la gente diga que le falta cotejo.

● OPINAN LOS DE AFUERA

También la gente de "afuera" opina sobre el Nacional. Son los profesionales que no toman parte en el mismo, y entre las muchas declaraciones, reproducimos las formuladas por Ramón Justo Ciafardini e Irineo Leguisamo. El primero de los nombrados, que debía conducir a Mondragón, dijo: "Es de lamentar que no corra el de Penna, y su ausencia deja abierto el camino a muchas pretensiones,

Leguisamo por su parte, expresó: "Resulta complicada la elección del candidato, porque no hay ninguno que se destaque netamente.

BOGOTA EN LA TRIPLE

Cuenta la apuesta triple de mañana en Palermo, en la fiesta grande del turf nacional, con numerosos atractivos. Tres competencias difíciles para el acierto, pondrán a prueba la puntería de los que gustan de la popular jugada para acertar un dividendo grueso.

● BOGOTA DE SALIDA

En la primera parte medirán fuerzas potrancas perdedoras. Bogotá cuenta con mayores probabilidades, por su buen segundo puesto de Fluorita, debutando. Llevará en Parigina a su rival de mayor peligro y Blue Smoke puede terciar en la lucha, para salvar los vales.

● ARTIGLIO EN LA SEGUNDA PARTE

No son muchos los que intentarán mantener en juego los vales en la segunda parte, que se jugará en el handicap de 2.500 metros. Artiglio es una de las mejores cartas, por sus buenos antecedentes y gran preparación. Y Salusky y Temporal pueden alcanzar una gran figuración, si responden a los buenos trabajos registrados.

● EN EL REMATE NOS GUSTA MATELDA

También la parte final se presenta muy complicada. Porque no serán pocas las competidoras que están listas para defender sus cotizaciones exitosamente. Matelda, que viene arrimando, es una de las que mejor impresionan. Ludmila y Tarawa contarán, asimismo, con mucha opinión, en mérito a lo mucho que están corriendo.

Lo que destaca la información

REUNION 85
Mejor candidato:
Las Notas
Probable doblete:
Trilógico-Freud
Para la triple:
Bogotá-Artiglio
Matelda

PALERMO: PROGRAMA PARA MAÑANA CON LA ULTIMA PERFORMANCE COMPLETA

PRIMERA CARRERA — PREMIO TROUBADOUR (1960) — 1600 METROS — A LAS 10.50

4 ULT. PERF.	ANOTADOS	o|l.	JOCKEYS	e|k	PADRE-MADRE	CUIDADORES	ULTIMA PERFORMANCE	Jockeys	Kl.	COTIZACIONES	Tmpo.	Hip.	Pt.	Fecha
4P 5L — —	1 GUAYABERO	(21)	G. Pereyra	4|57	C'thare-G'yabita	R.Godoy	4º a 1 cpo. de Memorable 57	G.P'reyra	57	957.000 en 6.845.900	1'38"4	5	Pal.	n. 21-7-68
0L 6P 5P 4P	2(ORBITADOR	(4)	A Plá	4|57	Atlas-Epona	F.Argüello	9º pos. de Zas 56	J.C'retti	56	1.669.500 „ 4.271.150	1'27"2	5	L.P.	n. 19-1-68
0P 3P 0P 0P	3(GAUCHO RUSO	(1)	no correrá	4|57	Bolshoi-L.Gaucha	ídem	10º a 13 cpos. de Almíbar 54	A.P'leau	57	593.700 „ 6.902 200	1'37"2	5	Pal.	n. 21-9-68
3L 0P — —	4 TAMOYO	(15)	O. Nardi	4|57	Tahoe-Bargama	A.Hernández	3º a 5½ cpos. de Crucero 57	O.B'tucci	57	107.600 „ 1.729 700	1'13"2	5	L.P.	n. 22-9-68
2P 2P 2P 0P	5 JEFECITO	(14)	G. Pérez	4|57	Me'feles-Jungla	G.Benvenutti	2º a ½ cpo. de Almíbar 54	L.B'giano	57	2.232.000 „ 6.902.200	1'37"2	5	Pal.	n. 21-9-68
0P 3P 0P 0P	6 MARIUCHO	(5)	no correrá	4|57	Efeso-Marimé	J.A.Valla	10º a 11 cpos. de Fichado 57	J.C'retti	57	861.200 „ 6.581.600	59"1	5	Pal.	n. 15-9-68
5P 0P — —	7 GOLD PLANET	(16)	O. Chamorro	4|57	Atlas-Pirula	R.A.Alvarez	5º a 7½ cpos. de S. Boss 56	J.C'retti	56	1.147.400 „ 12.567 300	1'52"		Pal.	n. 24-12-67
0P 6P 0P 0L	8 CERRO COPETE	(3)	V. Emmolo	4|57	R.Claro-Calliope	R.A.Jansen	7º a 11 cpos. de T. Bund 55	V.E'molo	55	247.700 „ 4.481.500	1'40"4	5	Pal.	p. 28-9-68
0P 0L 0P 2L	9 ACOR	(6)	X. X.	4|57	R'ation-Algarada	F.A.Calonje	8º a 8 cpos. de Almíbar 54	J.M'tilla	57	76.900 „ 6.902.200	1'37"2	5	Pal.	n. 21-9-68
6P 0L — —	10 HECHIZO	(20)	no correrá	4|57	M'artre-Sorciére	J.M.Migone	6º a 9 cpos. de T. Bund 55	M.García	56	255.800 „ 4.481.500	1'40"4	5	Pal.	p. 28-9-68
0L 2L 3L 6L	11 NEW CARR	(18)	H. Guías	4|57	Rondeau-Maysa	J.M.Albín	10º a 18 cpos. de Conflicto 55½	J.A.Díaz	56	496.300 „ 1.609.500	2'42"2	5	L.P.	h. 7-7-68
4P — — —	12 SOL SUECO	(7)	A. Cufré	4|57	S.Festival-Surca	L.M.Pecci	4º a 3¼ cpos. de P. White 57	A.Cufré	57	2.568.700 „ 21.675 200	1' 3"3	5	Pal.	n. 7-9-68
0P 5P 0P 4L	13 BON BEC	(22)	C. Verdasco	4|57	R.ofWay-B.Etoile	G.Desvard	7º a 14½ cpos. de Brooklyn 55	F.López	54	214.600 „ 6.294.700	1'37"4	5	Pal.	n. 14-9-68
4P 6P 0P 5P	14 LLEGADO	(10)	A. Longo	4|57	Albarito-Yaita	M.López	4º a 6¾ cpos. de T. Bund 55	A.Q'teros	55	300.500 „ 4.481.500	1'40"4	5	Pal.	p. 28-9-68
5L 0S — —	15 BENITIN	(11)	E. Jara	4|57	Teh'che-Caracora	L.B.Sosa	5º a vs. cpos. de One G me 55	T.A'tini	57	115.900 „ 2.089.450	1'40"2	5	L.P.	n. 20-9-68
3P 0P 2P 5P	16 MAR EGEO	(23)	no correrá	4|57	Tobago-Mihurita	F.Etchechoury	3º a 2 cpos. de Almíbar 54	M.Sena	51½	260.900 „ 6.902.200	1'37"2	5	Pal.	n. 21-9-68
0L 5L 0L 5L	17 MISOLONGHI	(19)	C. Cas'ñeda	4|57	P'dium-M.Undiwar	A.O.Aguirre	12º a 18½ cpos. de R. Bueno 55	H.V'tura	53	176.000 „ 2.681.350	1'39"		L.P.	n. 5-4-68
0S — — —	18 SNEERER	(12)	J. A. Díaz	4|57	G.Stream-Sneer	C.A.Caimi	13º a 16 cpos. de Irónico 53	L.C'retti	55	236.500 „ 3.396.800	1'37"2	5	S.I.	n. 21-1-68
5L 0L 0S —	19 DON NICOLA	(2)	no correrá	4|57	JuanTenorio-P.Viva	J.F.Avila	5º a 6 cpos. de Timón 57	A.Gaitán	53	27.150 „ 1.150.400	1'29"		L.P.	n. 29-9-68
2P 0S 5S 5P	20 DIAMANTE	(17)	V. Sannetti	4|57	L.P.Pr'ce-Concord	J.P.Brondo	2º a 8 cpos. de Kilcoock 54	V.S'netti	57	2.828.000 „ 19.309.500	1' 4"2	5	Pal.	n. 29-9-68
0S — — —	21 NIVELADO	(8)	E. Olguín	4|57	LevelLea-Nearly	G.Desena	9º a 17½ cpos. de Templier 56	G.P'reyra	56	16.000 „ 17.486.200	1'58"		S.I.	p. 11-2-68
0P — — —	22 CALVADOS	(9)	J. Ca'retti	5|53	Birón-Coquette	J.Etchechoury	9º a 13 cpos. de Chapaleo 57	L.C'retti	53	657.300 „ 9.960.200	1'40"4	5	Pal.	p. 1-9-68
2P 0P 5P 3P	23 REY VITELIO	(13)	O. Tévez	5|53	Vitelio-Bastonera	J.C.Andretta	2º a 1½ cpo. de T. Bund 55	V.Garay	52	997.000 „ 4.481.500	1'40"4	5	Pal.	p. 21-9-68

Candidato: JEFECITO (5) — **Enemigo: Guayabero (1)** — **Sport: Diamante (20)**

LLAVE Nº 1	LLAVE Nº 2	LLAVE Nº 3	LLAVE Nº 4	LLAVE Nº 5	LLAVE Nº 6
1 Guayabero 4 Tamoyo 6 Mariucho 18 Sneerer	2(Orbitador 3(Gaucho Rusc 7 Gold Planet 22 Calvados	5 Jefecito 8 Cerro Copete 21 Nivelado	9 Acor 10 Hechizo 17 Misolonghi 23 R. Vitelio	11 New Carr 12 Sol Sueco 16 Mar Egeo 19 Don Nicola	13 Bon Bec 14 Llegado 15 Benitín 20 Diamante

SEGUNDA CARRERA — PREMIO FORLI (1966) — 1600 METROS — A LAS 11.30

0L 4P 2P 1P	1 MAGYAR	(1)	O. Do'inguez	3|56	D'dome-Mosq'dora	J.R.Lofiego	7º a 5½ cpos. de Tamborcito 56	O.D'guez	56	734.850 en 8.902.200	1'40"		L.P.	n. 11-8-68
5L 1S — —	2 EMPELTRE	(2)	no correrá	3|56	Orpailleur-Espita	O.P.Sarina	5º a 4½ cpos. de Tamborcito 56	O.Tévez	56	1.348.000 „ 8.902.200	1'40"		L.P.	n. 11-8-68
1L 6L 0P 4P	3 QUE ZORRO	(3)	no correrá	3|56	Q.Vive-Z.Negra	R.A.Alvarez	1º por 3 cpos. a Ululante 56	J.P'fetto	54½	247.000 „ 1.635.500	1'39"3	5	L.P.	n. 22-9-68
1P 5P — —	4 BON-PARK	(7)	C. Sauro	3|56	Bonín-ParkHere	H.C.Padula	1º por 2 cpos. a Paulin 56	C.Sauro	56	4.989.300 „ 18.207.300	1' 3"3	5	Pal.	n. 10-8-68
4P 0P 5P 1P	5 EMPEÑO	(9)	A. Sánchez	3|56	T'badour-Eneida	M.Dacosta	4º a 8 cpos. de J. Pueblo 56	A.S'nchez	56	568.400 „ 6.107.400	56"3	5	Pal.	n. 7-9-68
4L 1L 0S 3P	6 MI PUEBLO	(4)	H. R. López	3|56	Hokusai-Métrica	J.S.Rodríguez	4º a 2 cpos. de Lagarto 56	G.P'reyra	56	266.700 „ 3.032.000	2' 9"		L.P.	n. 15-9-68
2P 1P 2P 2P	7 SIRIUS	(10)	E. Jara	3|56	Scotch-K.West	V.Reviriego	2º a ½ pzo. de J. Pueblo 56	E.Jara	56	1.026.900 „ 6.107.400	56"3	5	Pal.	n. 7-9-68
6L 6P 3P 6L	8 TESTIO	(6)	A. Etchart	3|56	Altruista-Leda	A.S.Castro	6º a 14½ cpos. de Lagarto 56	J.A.Díaz	56	560.100 „ 3.032.000	2' 9"		L.P.	n. 15-9-68
4P 3P 5L 4P	9 TRIANERO	(5)	N. Pereyra	3|56	Sirio-Triaca	A.Tassi	4º a 11½ cpos. de V. Grass 56	N.Yalet	57	347.800 „ 5.239.100	2'16"1	5	Pal.	n. 22-9-68
0L 1L 0L 3L	10 ESCOBARCITO	(11)	A. Cufré	3|56	Sirio-QuéLoca	J.M.Albín	7º a 16 cpos. de Lagarto 56	A.Cufré	56	523.750 „ 3.032.000	2' 9"		L.P.	n. 15-9-68
3P 1P 0P 3P	11 TRILOGICO	(8)	O. Cosenza	3|56	Sideral-Trilogía	F.Martín	3º a 6½ cpos. de V. Grass 56	O.C'senza	56	1.386.300 „ 5.239.100	2'16"1	5	Pal.	n. 22-9-68

Candidato: TRILOGICO (11) — **Enemigo: Bon-Park (4)** — **Sport: Sirius (7)**

LLAVE Nº 1	LLAVE Nº 2	LLAVE Nº 3	LLAVE Nº 4	LLAVE Nº 5
1 Magyar 3 Qué Zorro	2 Empeltre 9 Trianero 10 Escobarcito	4 Bon-Park 8 Testio	5 Empeño 7 Sirius	6 Mi Pueblo 11 Trilógico

TERCERA CARRERA — Pr. SOBRESALTO (1961) — 1000 Mts. (comienza la triple) — A LAS 12.20

3P 0P — —	1 BLUE SMOKE	(9)	E. Jara	3|56	Pronto-Blue Owen	S.Lema	3º a 7¾ cpos. de Brane 56	E.Jara	56	2.034.500 en 16.997.400	57"1	5	Pal.	n. 21-9-68
— — — —	2 DOÑA GRACIELA	(2)	no correrá	3|56	Picado-Polixena	R.Uzin	Debuta							
2L — — —	3 BOGOTA	(3)	C. Abril	3|56	Thesseus-Bairesa	R.Alvarez	2º a la cbza. de Fluorita 53	J.Perfetto	55	203.900 „ 2.649.950	1' 7"2	5	L.P.	n. 22-9-68
0S — — —	4 MISS LILIANA	(19)	H. Barrera	3|56	B. Pet-Escorpina	A.P.Gi'netti	14º a vs. cpos. de N. Cecilia 56	G.Pérez	56	60.000 „ 19.010.800	1' 2	5	S.I.	n. 21-7-68
0P 0P 0P —	5 TEZETA	(14)	A. Plá	3|56	Anarad II-Traca	L.A.Florio	9º a 8 cpos. de Anaina 56	A.Plá	55	7.900 „ 3.589 900	58"2	5	Pal.	n. 21-9-68
0P 6P — —	6 REZONGA	(21)	J. Lago	3|56	Magabit-Repinga	J.J.Garcia	10º a 8¾ cpos. de Anaina 56	J.Lago	56	210.900 „ 3.589.900	58"2	5	Pal.	n. 21-9-68
3P 6P — —	7 PARIGINA	(15)	J. Fajardo	3|56	Datour-Pigalle	M.Dacosta	3º a 1¼ cpo. de Anaina 56	J.Fajardo	56	680.000 „ 3.589.900	58"2	5	Pal.	n. 21-9-68
0P — — —	8 SOLDITA	(20)	no correrá	3|56	Soldado-Friedland	A.Zappala	16º a vs. cpos. de Alcyone 56	V.Pires	53	61.800 „ 23.506.100	1'37"		Pal.	n. 22-9-68
— — — —	9 VIACOMODA	(13)	C. M'negro	3|56	Vitelio-Alzadora	J.V.Garcia	Debuta							
0P — — —	10 TRANCAS	(16)	L. R. M'tínez	3|56	Sobresalto-Tundra	J.R.d.l.Cruz	13º a 19 cpos. de Takauita 56	L.R.M'tínez	56	59.800 „ 3.765.500	58"1	5	Pal	n. 25-8-68
4I 5L 0P 0L	11 TRAFILADA	(5)	H. Prieto	3|56	Pechazo-Te'ridad	F.A.Calonje	4º a 6½ cpos. de Spy Fly	F.Echague	56	604.250 „ 3.617.700	1'22"1	5	L.P.	n. 29-9-68
0P 5P 5P —	12 TARALI	(1)	J. Mantilla	3|56	Cop'mith-Tarauí	J.Fregonese	8º a 7 cpos. de Lomera 56	J.Mantilla	56	271.300 „ 18.609.400	1' 6"4	5	Pal.	p. 28-9-68
5P 0P 4P 3P	13 GRENELLE	(11)	O. Cosenza	3|56	R. of Way-l. d. Fr'ce	E.Cassaigne	5º a 2¼ cpos. de Lomera 56	O.Cosenza	56	1.254.600 „ 18.609.400	1' 6"4	5	Pal.	p. 28-9-68
0P 4P 0S 0P	14 FIESTA GAUCHA	(6)	D. Magariño	3|56	Imb'glio-F. Brava	O.A.Bazán	10º a 18½ cpos. de Revanche 56	D.Magariño	54	211.100 „ 3.233.600	57"2	5	Pal.	f. 18-8-68
— — — —	15 SORIA	(10)	R. Encinas	3|56	Estampido-España	T.Arana	Debuta							
0L 0L — —	16 POINCIANA	(4)	A. Etchart	3|56	Closworth-Solera	L.B.Sosa	7º a 11½ cpos. de Piti 55	N.Vismara	55	461.500 „ 4.774.050	1'14"2	5	L.P.	n. 12-4-68
— — — —	17 WHITE LIE	(18)	V. Sabín	3|56	C. H'well-Reticencia	J.J.Flores	Debuta							
6P 3P — —	18 LAVANDE	(7)	H. R. López	3|56	E. Ruler-Bor'ñesa	D.Demaría	6º a 11½ cpos. de Lapland 56	H.R.López	56	482.300 „ 3.549.400	1'31"		Pal.	n. 15-9-68
0P 5P 3P 5P	19 MISIA ALSINA	(8)	no correrá	3|56	Alsina-Fechoría	L.A.Ferro	9º a 4 cpos. de Cochera 56	N.M'zzotero	52	926.400 „ 19.508 300	57"1	5	Pal.	n. 8-9-68
2P 2P 0P 0P	20 CUMBALERA	(12)	no correrá	3|56	Earshot-Cumbera	J.P.Brondo	2º al hoc. de Cochera 56	V.San'netti	56	2.550.400 „ 19.508.300	57"1	5	Pal.	n. 8-9-68
0P — — —	21 TARNOWSKA	(17)	J. Camoretti	3|56	M. Tr'ks-Tamara II	P.González	11º a 14 cpos de R. Arc 56	J.Torres	56	1.808.400 „ 25.600.500	59"		Pal.	p. 1-9-68

Candidata: BOGOTA (3) — **Enemiga: Parigina (7)** — **Sport: Blue Smoke (1)**

CUARTA CARRERA — Pr. RIBERENO (Esp.) (1967) — 2500 Mts. (sigue la triple) — A LAS 13.10

5P 1P 0P 1P	1(FALSTAFF	(3)	no correrá	5|60	G. Weed-F'ónica	G.Benvenuti	5º a 13 cpos. de Decorum 62	A.Etchart	62	770.100 en 16.045.100	3'41"4	5	Pal.	n. 15-9-68
3P 1P 1P 1P	2(ARTIGLIO	(6)	O. Nardi	4|59	G. Star-Pistaña	ídem	3º a 6½ cpos. de Decorum 62	O.Nardi	60	1.723.000 „ 16.045.100	3'41"4	5	Pal.	n. 15-9-68
6P 1P 3P 3P	3 TEMPORAL	(7)	J. A. Díaz	5|59	C'quest-Bloq'da	J.C.Paz	6º a 14½ cpos. de Decorum 62	J.A.Díaz	62	542.900 „ 16.045.100	3'41"4	5	Pal.	n. 15-9-68
1L 5P 3P 3L	4 BUSCADOR	(4)	J. Ca'retti	5|53½	B'tauro-Morguen	O.J.Garrido	1º por 9 cpos. a Fischer 55½	E.Riso	53	480.850 „ 5.523 750	2'30"		L.P.	n. 29-9-68
3P 1P 4P 1P	5 SALUSKY	(2)	O. Cosenza	4|52	Bolshol-S'prise	O.A.Bazán	3º a 8 cpos. de Sesostris 56	O.C'enza	56½	825.800 „ 5.095.900	1'35"1	5	Pal.	n. 7-9-68
2L 3P 5P 5P	6 FISCHER	(5)	no correrá	4|52	Agazen-Firfour	A.J.Gi'netti	2º a 9 cpos. de Buscador 53	A.Plá	55½	1.204.300 „ 5.523 750	2'30"		L.P.	n. 29-9-68
2P 4P 2P 1P	7 SIEMPRE LINDO	(8)	no correrá	4|50½	Ca'nova-S.Luce	M.B.Hidalgo	2º a 6 cpos. de Partisán 54	O.Tévez	52	1.243.800 „ 11.977.000	2'55"2	5	Pal.	n. 22-9-68
1P 4P 0P 3P	8 ARRECIFE	(1)	R. Encinas	4|48	Ac'tilado-C'quista	A.L.Salvati	1º por 4 cpos. a Carcelero 55½	J.Torres	55	410.400 „ 2.874.900	2'37"3	5	Pal.	p. 28-9-68

Candidato: ARTIGLIO y Cía. (2-1) — **Enemigo: Buscador (4)** — **Sport: Temporal (3)**

QUINTA CARRERA — Pr. TROUSSEAU (1963) — 1100 METROS (termina la triple) — A LAS 13.55

4P 2L 0P 4P	1 AMARRADITA	(15)	L. Rodríguez	4|58½	A. Night-Thilma	A.Spandrio	4º a 6 cpos. de Pelilea 59½	A.E'chart	59½	224.700 en 7.123.900	57"4	5	Pal.	n. 21-9-68
3P 0L 0P 2P	2 TAFIA	(2)	no correrá	5|57	Tatán-C. Dulce	R.A.Cortez	3º a 3 cpos. de Tabra 55	V.Sabín	51	389.600 „ 3.168.400	57"1	5	Pal.	n. 29-9-68
2P 1P 1P 2P	3(PLACE PIGALLE	(3)	no correrá	4|56	C'lida-R.d.l.Paix	J.F.Penna	2º a 1½ cpo. de Tabra 55	L.C'retti	52½	1.235.200 „ 3.168 400	57"1	5	Pal.	n. 29-9-68
0P 0P 3P 2P	4(PIMA	(11)	L. Camo'tti	4|52	Tr'dour II-Fa'tica	ídem	13º a 16 cpos. de Matelda 54	R.C'dini	57	1.274.700 „ 23 521 400	58"2	5	Pal.	n. 18-8-68
1P 0P 3P 1P	5 LUDMILA	(4)	E. Jara	4|54½	Datour-Luminols	F.B.Míguez	1º por 2½ cpos. a Florentina 54	E.Jara	57	502.500 „ 4.276.700	1' 6"3	5	Pal.	p. 28-9-68
1L 0S 5L 0P	6 LA VASCONIA	(6)	A. Plá	4|54	C'ñuelo-L.A'lita	V.Lattuca	1º por ½ cpo. a Cimarosa 57	A.Gaitán	53	1.029.500 „ 7.151.750	1'28"3	5	L.P.	n. 22-9-68
0L 4L 0L 3L	7 LA BARBARINA	(9)	V. Sabín	4|53½	Quique-Estética	A.Moreira	10º a 5½ cpos. de La Biola 52	F.E'agüe	57	355.300 „ 6 112 850	1'41"3	5	L.P.	n. 15-9-68
3L 2L 1L 4L	8 TARAWA	(14)	J. Ortiz	5|53½	T'uero-Ch'rera II	A.H.Irusta	3º a 2 cpos. de Plurita 52½	N.Yalet	56	1.470.650 „ 6.659.200	1'40"2	5	L.P.	n. 11-9-68
3P 2P 1P 4P	9(MATELDA	(7)	V. San'netti	4|53½	Mal'bo-H.Lamarr	J.Calcagno	3º a 6½ cpos. de P. Pigalle 50	H.Prieto	48	2.972.600 „ 15.177.300	2'15"4	5	Pal.	n. 14-9-68
3P 1S 6P 0P	10(CROIX DOREE	(8)	H. Prieto	4|53	Mal'bo-C.Bl'che	ídem	3º a 5 cpos. de Pelilea 57	N.M'tero	53	133.400 „ 1.852.700	57"2	5	Pal.	n. 6-7-68
5P 2P 3P 4P	11 DARK ROSE	(10)	O. Tévez	4|52	Dahir-Briganta	A.Saleo	5º a 2¼ cpos. de Cavalier 53½	H.Prieto	49	1.250.400 „ 16.921.600	1' 3"4	5	Pal.	n. 22-9-68
3L 4P 4P 3S	12 ZORRA GRIS	(1)	R. Encinas	5|52	P.Ch'ian-Zorrina	A.Larrart	3º a 2½ cpos. de La Gurisa 51	C.A.S'enz	54½	1.759.750 „ 6.379.050	1'14"		L.P.	n. 20-9-68
5P 0L 0P 6L	13 TEUCA	(13)	no correrá	4|52	T.Tale-Arabiana	G.J.Larriera	5º a 7 cpos. de Ludmila 57	T.A'rtini	57	69.600 „ 4.276 700	1' 6"3	5	Pal.	p. 28-9-68
4L 0L 0P 0P	14 ALISEDA	(12)	G. Pérez	5|50½	Earshot-Alisma	A.L.Salvati	4º a 2¾ cpos. de Jalca 54	J.L'coco	55	693.400 „ 6.379 050	1'14"		L.P.	n. 20-9-68
0L 0P 0P 4P	15 SUN SEA	(5)	no correrá	5|50½	S.F'tival-Samara	O.Damiani	14º a 18 cpos. de Jalca 54	N.M'tero	51	902.700 „ 6.379.050	1'14"		L.P.	n. 20-9-68

Candidata: MATELDA y Cía. (9-10) — **Enemiga: Ludmila (5)** — **Sport: Tarawa (8)**

CAFIASPIRINA
BAYER
Calma dolores,
baja la fiebre
y levanta el ánimo

TRILOGICO MAS AJUSTADO

(En San Isidro, cuarta pista de arena pesada y en Palermo, pista auxiliar pesada)

El estado de las pistas fangosas malogró las partidas finales. Y aquellos que han evidenciado mayor adaptación al campo blando completaron su preparación en mejor forma. Trilógico hizo una de las mejores partidas: 50". Aquí el detalle:

● **PRIMERA CARRERA**

Palermo: ORBITADOR, A. Plá, a la par de HAFISI, J. Srur, 800 en 51"4|5; TAMOYO, A. Ramos, 800 en 51" 2|5; JEFECITO, G. Pérez, 800 en 54"3|5; GOLD PLANET, O. Chamorro, 800 en 52"2|5; REY VITELIO, O. Tévez, 800 en 50"2|5.

De San Isidro: GUAYABERO, G. Pereyra, 800 en 51"2|5; CERRO COPETE, V. Emmolo, 800 en 53"; NEW CARR, H. Guías, 700 en 45" 3|5; SOL SUECO, A. Cufré, 800 en 52"; DON BEC, C. Verdasco, 800 en 53"; LLEGADO, A. Longo, 800 en 51"; MAR EGEO, T. Albertini, 800 en 51"; SNEERER, J. A. Díaz, 800 en 51"3|5; DIAMANTE, V. Sanguinetti, 800 en 51"3|5; CALVADOS, L. Camoretti, 800 en 52".

● **SEGUNDA CARRERA**

Palermo: EMPELTRE, O. Tévez, 700 en 43"1|5; TRILOGICO, O. Chamorro, 800 en 50".

De San Isidro: MAGYAR, J. Lago, 800 en 50"4|5; BON PARK, C. Sauro, 800 en 50"; EMPEÑO, J. Torres, 800 en 52"; SIRIUS, E. Jara, 800 en 52"3|5; TESTIO, P. Quevedo, 800 en 50"3|5; ESCOBARCITO, A. Cufré, 800 en 50".

Palermo: DOÑA GRACIela, A. Plá, 500 en 31"2|5, de los 1500 a los 1000; BOGOTA, C. Abril, 600 en 36" 3|5; TEZETA, A. Plá, 500 en 30"2|5; REZONGA, J. Walsh, 500 en 30"2|5.

De San Isidro: BLUE SMOKE, E. Jara, 600 en 37" 4|5; MISS LILIANA, J. Ibarra, 500 en 30"4|5; PARIGINA, J. Fajardo, 500 en 31"; TRANCAS, L. Martínez, 600 en 37"3|5; TARALI, J. Mantilla, 600 en 38"; GRENELLE, O. Cosenza, 500 en 30"; WHITE LIE, N. Mezzotero, 500 en 29"4|5; MISIA ALSINA, E. Perdomo, 600 en 37"; CUMBALERA, V. Sanguinetti, 400 en 23"4|5:

● **CUARTA CARRERA**

Palermo: FALSTAFF, A. Etchart 1000 en 1'4"4|5; ARTIGLIO, H. Barrera 1000 en 1'2"4|5.

De San Isidro: TEMPORAL, J. A. Díaz, 800 en 41"; SALUSKY, O. Cosenza, 1000 en 1'6"3|5; FISCHER, J. Torres, 800 en 53"; SIEMPRE LINDO, O. Tévez, 800 en 52"; ARRECIFE, R. Encinas, 800 en 51".

● **QUINTA CARRERA**

Palermo: AMARRADITA, S. Eirin 600 en 36"3|5; LUDMILA, E. Jara, 600 en 37"4|5; LA BARBARINA, V. Sabín 600 en 36"2|5; TARAWA, J. Ortiz 500 en 30".

De San Isidro: PIMA, L. Camoretti, 600 en 37"2|5; MATELDA, V. Sanguinetti, 500 en 30"3|5; CROIZ DOREE, H. Prieto, 500 en 31"; DARK ROSE, J. Albornoz, 500 en 30"; ALISEDA, G. Pérez, 500 en 30"2|5; SUN SEA, B. Arturo, 600 en 37"2|5.

● **SEPTIMA CARRERA**

Palermo: COCHERA, L. Rodríguez 800 en 52"; PRINCEQUIRIA, V. Pires a la par de Salzburgo, con el peón, 800 en 50"4|5.

De San Isidro: GOOD TOUR, A. Etchart, 800 en 52"; MADRE CUA, J. Torres 800 en 51"; EVENILA, E. Jara, 800 en 51"; ANAINA, A. Sánchez, 800 en 52"; LAS NOTAS, M. Di Santis, 800 en 52"2|5; LAPLAND, O. Nardi, 800 en 52" 4|5; BONVECA, L. R. Martínez, 700 en 44" 2|5.

● **OCTAVA CARRERA**

MATUDA, G. Pérez 500 en 30"2|5; ESTRELLERIA, H. Pantanali 600 en 37"; MEIGA, B. Arturo 500 en 30"2|5.

De San Isidro: FEMALE, H. Prieto, 500 en 31"2| MOODY, C. Sauro, [illegible]0 en 30'4|5; TOY, J. Fajardo, 400 en 24"3|5; BALI HAI, H. Ciafardini, 500 en 31"; ROMTI, A. Plá, 600 en 37" 3|5; FRIVOLTA, L. Rodríguez, 500 en 30"; VITENE, R. Amadeo, 500 en [illegible]0".

● **NOVENA CARRERA**

De Palermo: EMPEÑO, E Jara 800 en 52"4|5; NYANGADOR, V. Sabín 1000 en 1'5"2|5.

De San Isidro: BRIC BRAC, E. Jara, [illegible]00 en 53"; SIEMPRE LINDO, O. Tévez, 800 en 52"; FREUD, M. Villagra, 800 en 51"3|5; DOCTOR JUAN CARLOS, L. Camoretti, 800 en 51"; TALLEYRAND, O. Cosenza, 800 en 51"; CHINGOLIN, H. Doval, 800 en 51"2|5.

● **DECIMA CARRERA**

De Palermo: ROMAN, con el peón 800 en 54"2|5, 3ª pista; TUNECINO, R. Nístico 800 en 49"1|5; PAPARAZO, B. Arturo 800 en 53"3|5; SEVERUS, C. Sauro 800 en 50"1|5; TRES AMIGOS, J. P. Oural 800 en 50".

De San Isidro: ROMEN, G. Pereyra, 800 en 52"; SERRANIEGO, O. Domínguez, 800 en 50"4|5; LEO, O. Cosenza, 800 en 51"3|5; ARAM A. Vela, 700 en 45"3|5; CIRCULADOR, J. Torres, 800 en 52"; AUGURAI, A. Sánchez 800 en 51"4|5; LUTIER, C. Riero, 800 en 52"3|5.

Matemáticas Turísticas

1ª carrera	
Tamoyo	79.26
Jefecito	78.20
Mariucho	77.92
Mar Egeo	77.00
Sol Sueco	76.72
Diamante	75.26
G. Planet	75.16
2ª carrera	
Qué Zorro	84.66
Bon Park	81.66
Sirius	81.23
Magyar	79.66
Trilógico	77.80
Trianero	73.80
3ª carrera	
Bogotá	80.60
Cumbalera	77.33
B. Smoke	77.30
Parigina	76.48
Grenelle	75.29
F. Gaucha	74.44
Trafilada	72.13
4ª carrera	
Buscador	101.08
Fischer	95.88
Arrecife	91.50
Artiglio	89.50
Falstaff	84.83
S. Lindo	80.95
Salusky	80.69
5ª carrera	
P. Pigalle	81.71
Aliseda	81.65
Tarawa	80.76
Tafia	80.26
Matelda	80.11
Ludmila	79.25
C. Dorée	78.60
A'rradita	76.20
La V'conia	75.16
Teuca	74.90
6ª carrera	
M'dragón	89.50
Frescor	88.70
Pascal	87.90
Lostaló	87.90
S. Glass	87.22
Figonero	87.10
H'mattan	85.50
Bonpa	84.33
C. Moro	84.30
I. Chief	83.14
V. Grass	82.50
Suponte	77.50
7ª carrera	
Las Notas	85.30
P'ciquiria	81.28
R. Buena	79.50
Lapland	78.78
Anaina	77.50
Evenila	77.40
Cochera	77.34
Good Tour	76.84
8ª carrera	
Bali Hai	77.90
E. Beach	76.08
F'volita	75.68
Female	75.40
Profuma	73.02
Melga	72.48
E'lleria	71.68
Toy	70.46
9ª carrera	
Araxes	84.35
Freud	83.50
S. Wolf	82.50
Dr. J. C'los	82.44
Chingolín	81.80
Atigrado	79.40
Bric Brac	79.12
Brooklyn	78.90
10ª carrera	
Bonton	83.66
Severus	78.49
Leo	73.74
Lutier	74.22
C'culador	73.28

SEPTIMA CARRERA — PREMIO TAI (1965) — 1500 METROS — A LAS 15.30

1P	—	—	—	1 COCHERA	(11)	L. Ro'iguez	3|56	A.Night-Cochi	A.Spadrio	1º por el hoc. a Cólera 56	A.Etchart	56	341.900	en	19.508.300	57"1|5	Pal. n. 8-9-68
5L	0L	5L	1L	2 KARMA	(10)	O. Tévez	3|56	Argos-KifKif	V.A.Corte	5º a 16 cpos. de Alarming 56	R.Di Nitto	56	54.950	„	2.467.100	1'26"	L.P. n. 15-9-68
3L	1P	2P	3P	3(GOOD TOUR	(1)	no correrá	3|56	Datour-GoodHope	A.L.Salvati	3º a 3¾ cpos. de Alarming 56	A.Etchart	56	1.377.250	„	6.827.700	1'40"	L.P. n. 9-8-68
0P	4P	1S	2S	4(MADRE-CUA	(7)	J. Torres	3|56	Cuadro-Ma'amada	idem	7º a 10 cpos. de La Batuada 56	R.Encinas	56	349.800	„	8.025.300	1' 3"3|5	Pal. n. 11-8-68
4S	5S	1S	6S	5 EVENILA	(3)	E. Jara	3|56	Booz-Eisenbahn	J.Fregonese	4º a 5½ cpos. de Chime 55	E.Jara	55	2.117.500	„	7.756.800	1'10"4|5	S.I. n. 6-4-68
1P	5P	0P	0S	6 ANAINA	(5)	A. Sánchez	3|56	Est'pido-Anahida	A.Manzoni	1º por 1 cpo. a To 56	A.Sánchez	56	285.300	„	3.589.900	58"2|5	Pal. n. 21-9-68
2P	2P	1P	5P	7 LAS NOTAS	(12)	M. De Santis	3|56	Poderoso-Sonada	A.J.G'netti	2º a 6½ cpos. de Alcyone 56	A.De Santis	56	2.234.700	„	20 588.800	2' 2"	Pal. n. 29-9-68
5P	1P	—	—	8 LAPLAND	(2)	O. Nardi	3|56	M'martre-Laponia	E.Pascual	5º a 15 cpos. de Alcyone 56	O.Nardi	56	1.632.700	„	20.588.800	2' 2"	Pal. n. 29-9-68
1L	0P	3P	5P	9 RUTA BUENA	(4)	no correrá	3|56	Optimist-Rutera	M.A.Vidarte	1º por 2 cpos. a Zutana 56	J.Cano	54	575.200	„	2.912.350	1'15"	L.P. h. 30-8-68
1L	6L	0L	5L	10 CIBAL	(8)	M. García	3|56	Oboe-Cibeles	F.O.Salinas	1º por dist. a Ancla 56	M.García	53	108.750	„	1.782.350	2'16"4|5	L.P. n. 15-9-68
3L	2L	1L	—	11 PRINCEQUIRIA	(6)	R. Rutti	3|56	P.Gary-Niria	B.Moreno	3º a 12 cpos. de Alarming 56	R.Rutti	56	326.900	„	2.467.100	1'26"	L.P. n. 15-9-68
4P	3P	3P	2P	12 BONVECA	(9)	L R M'tínez	3|56	Bonín-Viveca	J.R.d.l.Cruz	4 a 3 cpos de Revanche 56	L.R.M'tínez	56	720.500	„	8.560.000	59"1|5	Pal. p. 1-9-68

Candidata: LAS NOTAS (7) — Enemiga: Cochera (1) — Sport: Evenila (5)

LLAVE Nº 1: 1 Cochera, 2 Karma — LLAVE Nº 2: 3(Good Tour, 4(Madre-Cuá, 9 Ruta Buena — LLAVE Nº 3: 5 Evenila, 7 Las Notas — LLAVE Nº 4: 6 Anaina, 10 Cibal, 11 Princequiria — LLAVE Nº 5: 8 Lapland, 12 Bonveca

OCTAVA CARRERA — PREMIO MAMBORETA (1959) — 1000 METROS — A LAS 16.20

4P	0P	4P	3L	1 FEMALE	(19)	V S'netti	3|56	Malambo-Femme	J.Calcagno	4ª a 2 cpos. de Lomera 56	H Prieto	53	1.453.700	en	18.609.400	1' 6"4|5	Pal. p. 28-9-68
4P	—	—	—	2 ENGLISH BEACH	(13)	no correrá	3|56	Datour-Eng.Coast	T.B.Míguez	4ª a 1½ cpo. de Anaina 56	E.Jara	56	365.400	„	3.589.900	58"2|5	Pal. p. 21-9-68
6L	5L	—	—	3 ROM-LADY	(10)	G Pereyra	3|56	Rómulo-Señora	R.Godoy	6ª a 7 cpos. de Hermanada 57	G.P'reyra	56	71.700	„	1.925.500	1'22"	L.P. n. 23-8-68
0P	—	—	—	4 MATUDA	(6)	G Pérez	3|56	C'datore-Gabucha	G.Figueroa	20ª a vs. cpos. de L. Home 56	G.Pérez	56	915.000	„	21.516.400	1' 4"	Pal. n. 28-7-68
0P	—	—	—	5 ESTRELLERIA	(1)	M. De Santis	3|56	Parral-Esestrella	A.Cardinale	a 7 cpos. de Anaina 56	DeSantis	56½	85.700	„	3.589.900	58"2|5	Pal. p. 21-9-68
0P	—	—	—	6 MEIGA	(17)	B. Arturo	3|56	D'ville-Sup'sónica	L.Spera	7ª a 6 cpos. de Anaina 56	A.Q'teros	55	124.900	„	3.589.900	58"2|5	Pal. p. 21-9-68
—	—	—	—	7 SNOW CITY	(7)	no correrá	3|56	SnowCat-Voilá	J.A.Maldotti	Debuta							
0P	—	—	—	8 MOODY	(9)	no correrá	3|56	Tatán-Farouche	R.Brancacio	10ª a 6 cpos. de Cochera 56	C.Sauro	56	1.428.200	„	19.508.300	57"1|5	Pal. n. 8-9-68
0P	—	—	—	9 TOY	(15)	J. Fajardo	3|56	M.Tracks-Traiana	M.Dacosta	10ª a 8 cpos. de Lomera 56	J.F'jardo	56	2.408.600	„	18.609.400	1' 6"4|5	Pal. p. 28-9-68
2P	—	—	—	10 BALI HAI	(8)	H. Ciaf'dini	3|56	Mem'dumII-C.Sea	J.F.Penna	2ª a 7 cpos. de Brane 56	R.C'dini	56	2.790.700	„	16.997.400	57"1|5	Pal. n. 21-9-68
—	—	—	—	11 PANTOMIMA	(18)	no correrá	3|56	Argos-Pechada	A.Fagúndez	Debuta							
0L	0L	0L	5L	12 METIDA	(16)	no correrá	3|56	Metido-Ideada	I.SanMillán	7ª a 6 cpos. de [illegible]readora 56	S.Maciel	56	267.050	„	2.432.450	1' 9"	L.P. n. 4-5-68
0P	—	—	—	13 TZINGANE	(12)	J. Iglesias	3|56	Tahoe-C.Morena	G.M.Wagner	14 a 30 cpos. de Aspasia 56	R.A'mora	56	197.300	„	20 199.000	1'49"2|5	Pal. n. 10-5-68
4L	—	—	—	14 PROFUMA	(11)	A. Saavedra	3|56	Me'ment-P'rabelle	O.Finarelli	4ª a 2 cpos. de Fotografiada 56	A.S'vedra	56	136.750	„	3.102.300	1' 8"3|5	L.P. n. 22-9-68
0S	—	—	—	15 SORDITA	(3)	C. Verdasco	3|56	Soulier-Patagonia	N.Madriaga	12ª a 20 cpos. de A. All 56	G.Pérez	56	46.000	„	12.357.600	1'11"3|5	S.I. n. 7-4-68
6L	0P	6P	0P	16 ALINA	(2)	H. Colman	3|56	P.Ch'ier-A'chada	L.Vega	6ª a 16 cpos. de Fabiola 56	R.C'lman	53	57.100	„	2.623.150	1'41"3|5	L.P. n. 27-9-68
0P	0P	—	—	17 BLACK HOME	(14)	no correrá	3|56	AtHome-B.Arm	A.Belaitx	14ª a vs. cpos. de Lapland 56	R.T'vella	56	19.400	„	3.549.400	1'31"	Pal. n. 15-9-68
—	—	—	—	18 ROMTI	(5)	A. Plá	3|56	Rómulo-Tiple	A.A.Jacoby	Debuta							
5P	0P	—	—	19 FRIVOLTA	(20)	L. Rod'guez	3|56	Rianco-Frivolité	C.Agüete	5ª a 2 cpos. de Anaina 56	L.R'guez	56	36.000	„	3.589.900	58"2|5	Pal. n. 21-9-68
0P	0P	—	—	20 PLANILLA	(4)	J. Silva	3|56	B'rroja-Matrícula	A.C.Casalini	9ª a 10 cpos. de R. Arc 56	O.Tévez	56	212.500	„	25.660.500	59"	Pal. p. 1-9-68
0P	0P	—	—	21 VITENE	(21)	R. Amadeo	3|56	Vitelio-Beduina	R.Amadeo (h)	11º a 15 cpos. de Brane 56	R.Am'deo	56	134.800	„	16.997.400	57"1|5	Pal. n. 21-9-68

Candidata: BALI HAI (10) — Enemiga: Frivolta (19) — Sport: Female (1)

LLAVE Nº 1: 1 Female, 4 Matuda, 11 Pantomima, 15 Sordita — LLAVE Nº 2: 2 E'sh Beach, 5 Estrellería, 12 Metida — LLAVE Nº 3: 3 Rom-Lady, 6 Meiga, 9 Toy, 20 Planilla — LLAVE Nº 4: 7 Snow City, 8 Moody, 19 Frivolta — LLAVE Nº 5: 10 Bali Hai, 16 Alina, 18 Romti — LLAVE Nº 6: 13 Tzingane, 14 Profuba, 17 Black Home, 21 Vitene

NOVENA CARRERA — PREMIO GOBERNADO (1964) — 1800 METROS — A LAS 17.10

2P	1P	2P	0P	1 BRIC BRAC	(3)	no correrá	4|57	ArturoA.-Bengala	S.Lema	2ª a ¾ cpo. de Reynolds 57	E.Jara	55	5.476.600	en	24.579.800	1'49"3|5	Pal. n. 15-9-68
2P	4P	2P	1P	2 S'PRE LINDO	(4)	no correrá	4|57	Casanova-S.Luce	M.B.Hidalgo	2º a 6 cpos. de Partisán 54	O.Tévez	52	1.243.800	„	11.977.000	2'55"2|5	Pal. n. 22-9-68
1P	1P	2P	2S	3 FREUD	(10)	M. Villagra	4|57	T'badour-Franc'ka	V.Reviriego	1º por 4 cpos. a Chingolin 57	M.Vi'gra	54	6.154.000	„	27.665.600	1'37"	Pal. n. 29-9-68
0L	6L	4S	3P	4 FOLLADOR	(1)	C. Sauro	4|57	Fomento-Dossy	O.Puente	9º a 20 cpos. de S. Boss 56	A.García	56	558.400	„	5.945.200	2'24"2|5	L.P. n. 5-4-68
4P	3P	2P	1P	5 ARAXES	(9)	E. Jara	4|57	Me'dunII-Nicena	F.Martín	4º a 5 cpos. de Reto 56	E.Jara	55	3.378.500	„	13.304.800	1'37"3|5	Pal. n. 27-4-68
2P	2P	3P	4P	6(D. JUAN CARLOS	(7)	A. Sánchez	4|57	Sculptor-G.deOro	J.A.Maldotti	2º a la cbza. de Salucky 56	A.S'nchez	57	5.363.100	„	27.068.800	1'38"1|5	Pal. n. 1-9-68
4P	0L	0P	3P	7(TALLEYRAND	(5)	O. Cosenza	4|54	Theseus-Tosca	ídem	4º a 7 cpos. de Freud 54	O.C'senza	57	744.900	„	27.665.600	1'37"	Pal. n. 29-9-68
0P	1P	2P	3P	8 LINER	(2)	E. Perdomo	4|54	Again-Relinga	L.A.Ferro	7º a 8 cpos. de El Españoleto 56	H.López	56	1.707.300	„	23.162.100	2'17"3|5	Pal. p. 11-5-68
2P	0P	1S	6S	9 CHINGOLIN	(15)	J. Torres	4|54	M'tófeles-Ch.Maid	A.L.Salvati	2º a 4 cpos. de Freud 54	J.Torres	57	2.390.000	„	27.665.600	1'37"	Pal. n. 29-9-68
3P	5P	2P	1P	10 ATIGRADO	(6)	V Sabín	4|54	A.Lights-T.Raza	F.Ludovisi	3º a 7 cpos. de Freud 54	V.Sabín	54	2.658.300	„	27.665.600	1'37"	Pal. n. 29-9-68
4P	0L	4P	0L	11 MALANDRACO	(8)	A. Plá	4|54	M'echor-Ca'nillera	A.J.Giovanetti	4º a 17 cpos. de Arrecifes 54	A.Plá	53½	81.200	„	2.874.900	2'37"3|5	Pal. p. 28-9-68
0L	5P	0L	2L	12 POPULACHO	(14)	H. Guías	4|54	Pusilánime-Roña	J.M.Albín	10º a 18 cpos. de Soberano 54	A.Cufré	56	1.050.300	„	7.544.150	2'20"2|5	L.P. n. 20-9-68
4P	1P	0P	0P	13 SNOW WOLF	(11)	J. Camoretti	4|54	SnowCat-Aprisa	J.Etchechoury	4º a 6 cpos. de El Flete 56	J.C'retti	56	91.700	„	2.892.100	1'51"1|5	Pal. n. 12-12-67
0L	4L	0P	0S	14 ZAS	(12)	no correrá	4|54	Cu'hall-Zahorita	A.O.Aguirre	10º a 13 cpos. de Saquea[illegible]r 57	L.A.Díaz	57½	1.180.050	„	8.637.150	1'34"	L.P. n. 27-9-68
1P	0P	0S	3S	15 BROOKLYN	(13)	R. Encinas	4|52	G.Court-Takazima	A.T.Vazón	1º por el hoc. a Jefecito 56	C.B'toldi	55	917.200	„	6.294.700	1'37"4|5	Pal. n. 14-9-68

Candidato: FREUD (3) — Enemigo: Araxes (5) — Sport: Atigrado (10)

LLAVE Nº 1: 1 Bric Brac, 4 Follador — LLAVE Nº 2: 2 Siempre Lir, 6(D. Juan Ca, 7(Talleyrand — LLAVE Nº 3: 3 Freud, 14 Zás — LLAVE Nº 4: 5 Araxes, 11 Malandraco, 12 Populacho — LLAVE Nº 5: 8 Liner, 9 Chingolín — LLAVE Nº 6: 10 Atigrado, 13 Snow Wolf, 15 Brooklyn

DECIMA CARRERA — PREMIO IRMAK (1962) — 1600 METROS — A LAS 18.—

—	—	—	—	1 ROMAN	(15)	A. Etchart	3|56	A.Night-ElviraII	A.Spandrio	Debuta							
0L	—	—	—	2 ROMEN	(12)	G Pereyra	3|56	Rómulo-Mentolia	S.Godoy	1º a vs. cpos. de M. Apache 56	G.Pereyra	56	18.500	en	2.062.250	1'27"2|5	L.P. n. 15-9-68
0S	—	—	—	3 SERRANIEGO	(9)	O. Dom'guez	3|56	A'ramII-Ser'nilla	J.R.Lofiego	8º a 30 cpos. de Fantassin 56	O.Do'guez	56	570.050	„	19.003.600	1'38"3|5	S.I. n. 9-7-68
—	—	—	—	4 TUNECINO	(16)	R. Nístico	3|56	Chaval-Tuña	F.Guerrero	Debuta							
0P	5P	2P	3P	5 LEO	(4)	O. Cosenza	3|56	AtHome-Tilcara	A.J.Gi'netti	7º a 8 cpos. de J. Pueblo 56	A.Sánchez	56	250.500	„	4.902.400	1' 4"3|5	Pal. n. 3-5-68
—	—	—	—	6 PAPARAZZO	(3)	B. Arturo	3|56	M'dumII-B'binaia	H.Ludueña	Debuta							
2P	2P	2P	0P	7 SEVERUS	(14)	C. Sauro	3|56	Scotch-Eyelash	A.Bertolini	2º a ½ pzo. de Pitorreo 56	C.Sauro	56	3.803.400	„	20.468.400	1'37"2|5	Pal. n. 21-9-68
—	—	—	—	8 TRES AMIGOS	(6)	J. Oural	3|56	H'garian-Drástica	M.Montero	Debuta							
—	—	—	—	9 KURUNDU	(13)	R. Villegas	3|56	T.Rabbi-Gol'ratic	J.L.Pereyra	Debuta							
2L	—	—	—	10 BONTON	(2)	A. García	3|56	Bonín-Clairiére	O.Puente	2º a pzo. de M. Apache 56	A.García	56	685.050	„	2.062.250	1'27"2|5	L.P. n. 15-9-68
—	—	—	—	11 ARAM	(7)	no correrá	3|56	Booz-Anadyr	J.M.Albín	Debuta							
0L	6L	0L	0L	12 TOUT A COUPE	(17)	R.P.R'riguez	3|56	Magabit-T'merel	M.Arismendi	7º a 21 cpos. de Anárquico 56	R.P.R'guez	56	65.850	„	5.036.000	1'53"3|5	L.P. n. 11-9-68
—	—	—	—	13 PANGOL	(8)	E.Olguín	3|56	G.Me'list-Nacuara	R.Gallero	Debuta							
4P	0P	—	—	14 CIRCULADOR	(5)	J.Torres	3|56	Venusto-Caliza	T.Arana	4º a 5 cpos. de Taurudum 56	J.Torres	56	287.300	„	5.531.000	1'38"2|5	Pal. n. 29-9-68
—	—	—	—	15 PUNCH	(1)	F.Lerma	3|56	Pipote-Siena	J.C.Martínez	Debuta							
0P	—	—	—	16 AUGURAL	(10)	A.Sánchez	3|56	G.Court-Odesa	J.Lapistoy	12º a 26 cpos. de Trilógico 56	A.Sánchez	56	442.500	„	33.639.000	2'19"	Pal. p. 1-9-68
6P	0P	0S	—	17 LUTIER	(11)	C.Riero	3|56	Lacydon-Cucusa	C.Riero	6º a 12 cpos. de Vincitore 56	C.Riero	56	121.700	„	22.158.800	1'35"2|5	Pal. n. 7-9-68

Candidato: BONTON (10) — Enemigo: Severus (7) — Sport: Circulador (14)

LLAVE Nº 1: 1 Román, 3 Serraniego, 10 Bonton — LLAVE Nº 2: 2 Romen, 5 Leo, 15 Punch — LLAVE Nº 3: 4 Tunecino, 16 Augural, 17 Lutier — LLAVE Nº 4: 6 Paparazzo, 12 Tout a Cour, 13 Pangol — LLAVE Nº 5: 7 Severus, 9 Kurundu — LLAVE Nº 6: 8 Tres Amigos, 11 Aram, 14 Circulador

IDLER FUE MAS BARRERO

Se Impuso Muy Fácil a Batueco en la Tercera

El estado fangoso de la pista restó lucimiento a los encuentros de esta tarde en el hipódromo de Palermo. Y también motivó muchas deserciones, quedando la mayoría de los cotejos reducidos en número. Armonista defendió exitosamente nuestro voto en la inicial y también lo hizo Snow Glory en el segundo encuentro, mientras Idler se encargaba de poner en marcha la triple. Aquí los resultados:

OTRO IMPACTO: Armonista se acerca a la meta para adjudicarse por un campo el encuentro inicial de esta tarde en Palermo, con nuestro voto. Lejos corre Discusión, que mantiene el segundo lugar, delante de Oh-la-la, La Baby, Requerida y Charatey.

1a. - CARRERA

Sobre el tiro de los 1600 metros se disputó esta primera prueba. La primera en enseñar el camino fue Armonista seguida a dos cuerpos por C. Light, detrás de la cual se agrupaban La Baby, a medio cuerpo de Requerida, un poco más lejos quedaban Discusión, en una línea con Oh La La, luego Charatey y al fondo del lote Desenfrenada, en una línea con Bíblica. Cuando llegaron al palo demarcatorio de los 1200 metros, siempre se mantenía a la vanguardia la pensionista de J. Lapistoy sobre Bíblica, pero no le perdían pisadas Discusión y Oh La La. Cuando entran en la recta final la hija de Sideral trata de disparar poniéndose a resguardo de la carga de sus perseguidoras, que las tienen que escoltar segunda y tercera respectivamente; cuarta queda La Baby, delante de Requerida completando la marca Charatey, que en otra estará más cerca.

1ª Carrera — Premio CHEAPLOVE — 1600 Metros
(PISTA FANGOSA)

CABALLO	JOCKEY	Nº	Ganad.	Placé	Dividendo		Pag.
1 ARMONISTA, 56	H. C'dini	(1)	1485500	141800	3.60	2.20	—
2 Discusión 56,	E. Jara	(13)	1277100	82900		2.30	4.20
3 Oh La La 56,	J. Fajardo ..	(12)	127400	11700		4.80	42.30
4 La Baby 54,	J. Rolón	(2)	42300	7100			127.40
5 Requerida 53,	H. Ventura.	(7)	10600	2300			508.50
6 Charatey 56,	C. O. Sáenz.	(6)	153100	15200			34.50
7 Bíblica 56,	R. Encinas ...	(10)	393800	70700			13.60
8 Ca'le Light,	M. De Santis	(11)	227400	57300			23.70
U Desenfrenada 56,	A. S'chez	(8)	79400	13200			67.80
TOTALES:			3796600	402200			

LLAVE GANADORA: (1—6), $ 3.20.

No corrieron: Hilada (3), Arapecha (4), Trafilada (5) y Axestone (9).

Ganada por: 9 cps.; la 3ª a 3 cps.; la 4ª a ½ cpo.; la 5ª a 6 cps., y la 6ª a 3 cps. Tiempo: 1'40". Cuidador: J. Lapistoy. Caballeriza: Comalal. La ganadora es hija de Sideral y Sincopa. Edad: 3 años.

CANDIDATA DE CRONICA

2ª Carrera — Premio TIBERIO — 1600 Metros

CABALLO	JOCKEY	Nº	Ganad.	Placé	Dividendo		Pag.
1 SNOW GLORY 53,	O. Yedro	(14)	2117300	301200	4.20	2.40	—
2 Zimriya 53,	M. Asa	(4)	601100	95800		3.50	15.40
3 Red Girl 53,	J. Alvis	(1)	44900	21800		8.70	207.—
4 Pechina 53,	L. Flores	(13)	542800	76000			17.10
5 Mesona 53,	R. Sosa	(16)	75300	85200			123.40
6 Sargentia 53,	O. Cincunegui	(2)	678800	82900			13.60
7 Magrit 53,	M. Insúa	(7)	836300	108500			11.10
8 Purretita 53,	J. Toro	(18)	50000	14000			185.80
9 Evabién 53,	M. Barroso ...	(12)	26300	5400			353.40
10 Herodiana 53,	P. Palmieri .	(5)	175500	30900			52.90
11 Tigresa 53,	N. Mezzotero ..	(10)	563500	68900			16.40
U Hayaca 53,	N. Pérez	(6)	93900	12100			98.90
TOTALES:			6545700	902700			

LLAVE GANADORA: (2—6), $ 7.40.

No corrieron: Divorciada (3), Celsia (8), La Calera (9), Cortadura (11), Crucaña (15), Sexy Girl (17) y Sacha (19).

Ganada por 2 cps.; la 3ª a ½ cbza.; la 4ª por 1 pzo.; la 5ª a 3 cps., y la 6ª a 1 pzo. (Bandera verde para el 2do. y 5to. puestos). Tiempo: 1'41". Cuidador: I. L. Lugrín. Caballeriza: Ramirito. La ganadora es hija de Snow Cat y Big Star. Edad: 4 años.

CANDIDATA DE CRONICA

3ª Carrera — Premio STOP DRINKING — 1000 Metros
(En esta carrera comenzó la apuesta triple)

CABALLO	JOCKEY	Nº	Ganad.	Placé	Dividendo		Pag.
1 IDLER 56,	O. Cosenza	(28)	410700	70000	14.60	4.80	—
2 Batueco 56,	N. Vismara ...	(23)	674100	128900		3.50	8.90
3 Viejo Yacaré 56,	H. R. López	(27)	780400	215100		2.90	7.70
4 Atardecer 56,	A. Etchart ..	(12)	885600	181500			6.80
5 (Barraza 56,	A. Sánchez ...	(8)	494500	86300			12.20
6 Alfieri 56,	L. Rodríguez ...	(26)	29500	20900			204.70
7 Montes 56,	J. Lago	(29)	417500	85300			14.40
8 Muezzin 56|54,	V. Garay ..	(18)	72100	26900			83.70
9 El Macuco 56|54,	A. Plá ..	(3)	96400	35400			62.60
10 (Last Chance 56,	J. Torres	(7)	—	—			con el Nº 8
11 Bambollero 56,	J. A. Díaz .	(10)	36100	7100			167.—
12 Mortífero 56,	A. F'nández	(30)	66900	39200			90.20
13 Dinero 56,	R. Encinas	(24)	78200	24900			77.10
14 Mantaro 56,	J. Lococo	(6)	6500	3400			928.40
15 Almagro 56,	M. De Santis .	(17)	71600	26400			84.20
16 Gran Piloto 56|52,	J. Oural	(21)	19300	8200			312.60
17 Toquete 56|53,	H. Barrera .	(1)	101800	34400			59.—
U Kontradato 56,	E. Pe'grino	(5)	8800	4500			685.90
TOTALES:			4250000	998400			

APUESTA TRIPLE: Total de vales: 200.688. Total del pozo: $ 42.746.544. Vales del ganador: 15.757. Cotización del vale: $ 2.712,80.

No corrieron: Isabelino (2), Bior (4), Oriental (9), Sharped (11), B. Egipcio (13), Beto (14), Arco (15), Prevot (16), Manfred (19), Esquifoso (20), El Mucamo (25) y Muslero (22).

Ganada por: 4 cps.; el 3º a 4 cps.; el 4º a ½ cpo.; el 5º a 1 cpo., y el 6º a 3|4 cpo. Tiempo: 1'2|5. Cuidador: H. Casalotti. Caballeriza: V. Centenario. El ganador es hijo de Idle Hour y Mi Paulina. Edad: 3 años.

4ª Carrera — Premio FORE — 1800 Metros
(En esta carrera continuó la apuesta triple)

CABALLO	JOCKEY	Nº	Ganad.	Placé	Dividendo		Pag.
1 DESERTORA 57,	O. D'nguez	(2)	771000	73300	12.90	4.60	—
2 Firmly 54|51,	V. Sabín	(13)	2371500	252400		2.70	4.10
3 Embrumée 57,	V. S'guinetti	(3)	732300	72100			13.50
4 B. Prenda 57,	C. Sauro ...	(1)	1665400	132400			5.90
5 Arfada 54|51,	F. Fagín	(11)	227300	41400			43.70
6 M. y Sierra 54,	R. Encinas	(10)	717000	92800			13.80
7 Chit Chat 54|52,	A. Plá, ..	(7)	379800	50600			26.20
U Magaña 54,	J. A. Díaz	(5)	146800	18200			67.80
TOTALES:			7011100	740200			

APUESTA TRIPLE: Vales de la ganadora: 1.507; Cotización del vale: $ 28.365,30.

No corrieron: S. Nóbile (4), Choligola (6), O. Star (8), P. Mora (9), Stambuka (12) y Sheting (14).

Ganada por el pzco., la 3ª 1 cpo., la 4ª 1 1|2 cpo., la 5ª 1 1|2 cpo., y la 6ª 1 cpo., Tiempo: 1'52"4|5. Cuidador: J. Maldotti; Caballeriza: Sport Club. La ganadora es hija de Deauville y Madras. Edad: 4 años.

5ª Carr. Pr. VII CONG. NAC. DE ALERGIA E INMUNOLOGIA — 1100 Mts.
(En esta carrera finalizó la apuesta triple)

CABALLO	JOCKEY	Nº	Ganad.	Placé	Dividendo		Pag.
1 CAVALIER 54|51,	H. Borges	(6)	1749400	172200	9.80	3.20	—
2 Cranky 55,	O. Tévez	(5)	1916100	166300		3.30	9.—
3 Arístides 62,	J. Torres ...	(1)	1629900	179300		3.20	10.50
4 Beque 61,	E. Jara	(2)	992200	93700			17.30
5 Afinité 56|53,	V. Sabín ..	(4)	2755200	227300			6.20
6 Oliden 51,	L. Camoretti ...	(7)	729900	78600			23.60
7 Poor Man 49,	G. Pérez ...	(8)	733100	90000			47.—
8 Your Time 59,	A. Sánchez	(3)	759200	53100			22.70
U Iñaki 48	V. Pires	(10)	876700	135000			19.60
TOTALES:			12148700	1196000			

APUESTA TRIPLE: Vales del ganador: 186. Dividendo: 183.856,10 pesos. A placé: 293. Dividendo del placé: $ 29.178,50.

No corrió: C. Lindo (9).

Ganada por: 1|2 cpo.; el 3º por el pzo.; el 4º a 1 1|2 cpo.; el 5º a 1 1|2 cpo., y el 6º a 1|2 cpo. Tiempo: 1'7"1|5. Cuidador: A. Herrera. Caballeriza: Vicky. El ganador es hijo de Harinoso y Cosecha. Edad: 5 años.

6ª Carrera — 1600 Metros

1 Vicasín 57, N. Vismara
2 Empeltre 57, O. Tévez
3 Matorral 57, no corrió
4 Vif 57, J. Fajardo
5 Chime 54, H. Ciafardini
6 Spiaggia 54, J. Torres

ABRE EL ACTO. El señor Manuel Anasagasti al hacer uso de la palabra en el Tattersall.

EN EL TATTERSALL. Ayer se inauguraron las nuevas instalaciones del Tattersall de Palermo y se brindó por el éxito de las subastas. Aquí se observa una faceta de la reunión.

No Correrá Mañana la 8ª Snow City

Informó el cuidador Juan A. Maldotti que su pupila Snow City no será presentada a disputar la octava carrera mañana en el hipódromo de Palermo. Obedece su deserción al mal estado de la pista, que no favorece a las aptitudes de la hija de Snow Cat, más en momento en que debe hacer su debut. Por tal motivo la defensora de las sedas del stud Don Santiago, que por antecedentes se perfilaba como una de las mejores cartas del lote, esperará otra oportunidad más conveniente para mostrarse en público. Es muy probable que lo haga en algunas de las pruebas de los programas de la semana entrante.

DIVIERTASE EN GRATA COMPAÑIA
BAR NOCTURNO ARNALDO — 15 CARAS BONITAS
Talcahuano 473 (entre Corrientes y Lavalle) — Whisky $ 300
Abierto todos los días de 22.30 a 4 horas

LOTERIA DE TUCUMAN

1º Con $ 20.000.000: 2073	6º Con $ 100.000: 13495
2º Con $ 2.000.000: 14269	7º Con $ 100.000: 9608
3º Con $ 750.000: 33465	8º Con $ 100.000: 23230
4º Con $ 450.000: 42762	9º Con $ 100.000: 31289
5º Con $ 350.000: 12328	10º Con $ 100.000: 40666

HIPODROMO DE PALERMO

	MARCADOR	GANADOR	PLACÉ
1º	4	7,90	
2º	2		
3º	1		
4º	5		
APUESTA COMBINADA	2 3	18,50	

EJERCICIOS DE PALERMO

En la tercera pista de Palermo, que se hallaba pesada, y con viento cruzado, se registraron los siguientes ensayos:

FANTASMAGORICO, en pelo y con el peón 1200 en 1'17"2|5 con 12"4|5 de final. Corrida para el domingo 13 en San Isidro.

BRANE, en pelo y con manta, conducida por su peón 600 en 36"3|5.

TIEMPO

MINIMA, a las 5.25 horas: 13º2

MAXIMA: a las 15: 14,4. Humedad: 90 %. Pronóstico para hoy: Lluvioso, mejorando en la tarde. Leve ascenso de temperatura.

GUERRILLEROS ANTE EL JUEZ

Envar El Kadri y Berdinelli Fueron Llevados a San Martín

Para horas de esta tarde es aguardado el arribo del avión conduciendo al grupo de personas detenidas en Río Gallego, bajo acusación de estar conectados con el núcleo de guerrilleros descubierto en Taco Ralo, provincia de Tucumán. El avión había partido desde la ciudad patagónica citada a las 8 de esta mañana, debiendo aterrizar en El Palomar.

Integran el citado grupo, Juan Carlos Pizarro, Angel Domingo Hernández Goroso, Enrique Oscar Rosell, Enrique Lorenzo Raimondi, Orlando Luis Stirnemann, Luis Medina, Alfonso Parisi y Rubén Sanchón; según adelantó la policía, junto con los nombrados serán traídas las armas de guerra que poseían, así como también el sumario instruido por la justicia local, en el que ahora ha de entender el juez de San Martín doctor Wechsler, cuyo secretario, escribano Víctor Néstor Urdangaray, viajó ex profeso.

Asimismo, fueron trasladados al juzgado del citado magistrado, quien los interrogó, dos de los guerrilleros que formaban parte del campamento descubierto en Taco Ralo. Se trata de Envar El Kadri y Néstor Raúl Berdinelli. El traslado se cumplió esta mañana. En tanto, los guerrilleros restantes quedaron alojados en Coordinación Federal, en donde hasta ahora habían estado también El Kadri y Berdinelli. En un principio se había afirmado que también sería trasladada hoy a San Martín, Beatriz Peralta de Diéguez, pero tal diligencia no se cumplió. Pese al hermetismo de las autoridades policiales, trascendió que durante la noche anterior y la madrugada de hoy, distintas comisiones pertenecientes a la División Política de Coordinación Federal, llevaron a cabo en esta capital y Gran Buenos Aires, procedimientos en procura de reunir nuevos elementos para elevar al juez que interviene en la causa de los guerrilleros de Taco Ralo. Mientras tanto, en la delegación de la Policía Federal de San Martín se aguardaba la llegada de los demás miembros de la banda de guerrilleros.

● VIGILANCIA

TUCUMAN, 5 (De nuestro corresponsal) — Pese a que para las autoridades la posibilidad de la actividad de grupos guerrilleros en el territorio de esta provincia ha quedado muy limitada, teniéndose en cuenta que el operativo policial dio como resultado la detención del grupo de Taco Ralo, no ha decaído empero la vigilancia que se efectúa en los lugares de la zona boscosa —sobre todo en las fronteras— para impedir o detectar a otros elementos subversivos. Patrullas de la policía prosiguen efectuando batidas e inquiriendo entre vecinos afincados en las regiones más inhóspitas, sobre la posibilidad de movimientos sospechosos, ya que no se descarta la posibilidad de que otros complicados con la célula descubierta puedan moverse en dichos lugares que no han sido revelados.

COLOMBIA: HAY UN NUEVO FOCO GUERRILLERO

BOGOTA, 5 (France Presse). — Una escisión en las filas del llamado "Ejército de Liberación Nacional" (ELN), produjo el establecimiento de un nuevo foco guerrillero en la región de Cimiti, departamento de Bolívar, en el Norte del país.

El vespertino "El Espacio", que cita fuentes de la quinta brigada militar, dice que el grupo de veinte hombres está comandado por Juan de Dios Aguilera, antiguo líder sindical.

Esta fuerza se separó de la guerrilla que comandaba Favio Vásquez en el departamento de Santander y, cruzando el río Magdalena, se situó en los límites de los departamentos de Antioquía y Bolívar.

Según la brigada, la banda está formada por ex presidiarios y gentes del hampa y ha tenido choques con el grupo de Favio Vásquez, en cuyas filas, se recuerda, militó como guerrillero el difunto sacerdote Camilo Torres.

GUAJIROS EN TRAGICO TIROTEO: 7 MUERTOS

MARACAIBO, 5 (Associated Press). — Resultaron siete muertos en un encuentro armado entre guajiros colombianos y venezolanos, en la población colombiana de Tapalajín, a 25 kilómetros de la frontera de ambos países, informa hoy el diario "Crítica".

● INTENSO TIROTEO

El tiroteo se produjo cuando un camión cargado de guajiros venezolanos entró al territorio colombiano donde el corregidor de Tapalajín, Roberto Iguaran, pretendió cobrar el impuesto de diez bolívares por uso de la carretera. Se produjo un intercambio de disparos e Iguaran resultó herido de tres balazos.

Se teme una guerra entre las tribus y el ejército colombiano que ocupó varios caseríos, a fin de evitar nuevos derramamientos de sangre.

La situación es bastante dramática dado el odio que los integrantes de esos grupos que viven en condiciones infrahumanas sienten hacia los efectivos del ejército. Se estima por ello que los mismos habrán de ser reforzados si se quiere asegurar el orden. Mientras tanto, el enfrentamiento amenaza con llegar a las vías del hecho, lo que significaría una verdadera tragedia, que se sumaría a las muertes ya registradas.

● REFUERZAN LA FRONTERA

Por ese motivo, el ejército colombiano ha dispuesto que sean reforzados varios puntos de la frontera a fin de evitar nuevos rozamientos con los guajiros que están dispuestos a hacer valer sus derechos, entendiendo que el uso de las carreteras les corresponde sin pagar.

CINCO VICTIMAS DE LA GUERRILLA

MANILA, 5 (EFE). — Tres civiles resultaron muertos y dos sargentos de la policía gravemente heridos cuando un grupo de 30 guerrilleros "hukus", vestidos con uniforme de las fuerzas especiales a bordo de tres vehículos militares y armados con "Armalites" M-16, entró en el barrio de Concepción, provincia de Tarlao, a unos 120 kilómetros al norte de Manila, y tiroteó un puesto de policía a unos 200 metros de distancia del municipio.

Mientras tres de los disidentes tiroteaban el puesto de policía, sus compañeros disparaban al aire para asustar a los residentes, y después de estar 20 minutos, huyeron hacia las afueras de la provincia.

● RECORRIERON ESPAÑA A CABALLO

PUIGCERDA (GERONA), 5 (EFE). — Después de recorrer España a caballo, dos singulares turistas, la señora S. Baukema, de Amsterdam (Holanda), y la estudiante galesa Elisabeth Bowen Thomas, salieron hoy del país por la frontera de Puigcerdá.

Las dos amazonas se reunieron en Estepona (Málaga) el pasado 15 de julio, y decidieron recorrer España, de sur a norte, a caballo, acompañadas por un granadino que ellas llaman simplemente "Don José".

ACUSA UN SECTOR A LA C. D. MERCANTIL

"La pretensión de arrancar a la asamblea la prolongación del mandato de la actual comisión directiva, viola disposiciones estatutarias y de la ley 14.455, por cuanto en la convocatoria no se estableció el tratamiento de esa cuestión", expresa una declaración de la lista Azul de Empleados de Comercio, en la que se agrega que esa maniobra fue impugnada y denunciada a las autoridades de trabajo presentes en la referida asamblea". Agrega que la caducidad de los mandatos de la comisión directiva que intenta su continuidad se opera indefectiblemente a las 24 del día 7 del corriente, con el cese de todos los directivos de la Federación de Empleados de Comercio. Señala, además, que la convocatoria a elecciones debe efectuarse con anticipación no menor de 60 días de la fecha de la terminación de los mandatos de los directivos.

Regresa a Chile el Gral. S. C. Aranguiz

Hoy pondrá término a su visita a nuestro país, el comandante en jefe del ejército de Chile, general Sergio Castillo Aranguiz, el que, a las 13.30, fue agasajado con un almuerzo en el comando en jefe del Ejército de nuestro país, ofrecido por su titular, teniente general Alejandro Lanusse. El general Castillo Aranguiz, quien recorriera instalaciones de los Institutos Militares en Campo de Mayo, parte hoy

LENTO PROGRESO DE LOS CINCO MELLICITOS

BIRMINGHAM, Inglaterra, 5 (Associated Press). — Cinco de los séxtuples sobrevivientes nacidos en Gran Bretaña estaban "progresando lentamente", hoy, pero los médicos se refirieron a ciertas dificultades en su alimentación.

La señora Sheila Thorns, que dio a luz a los séxtuples el miércoles, se encontraba recuperándose muy bien en el hospital de maternidad local. La madre, de 30 años, vio a sus cinco hijos por vez primera ayer y lo único que atinó a decir fue: "Son bellos..., más bellos de lo que pensé". El porvenir económico de los niños está asegurado. El padre, N. Thorns, de 33 años, que es dibujante, ha llegado a un acuerdo con una revista inglesa (Woman) para fotografiarse y dar información exclusiva que se espera que beneficiará a la familia en 100.000 libras esterlinas (240.000 dólares).

AVISOS AGRUPADOS

DESPIDOS
CONSULTAS GRATIS — PAGAMOS TELEGRAMAS
ONCE: PUEYRREDON 29, 6º "A" (Fte. a la plaza)
CONSTITUCION: CASEROS 983 (A 2 CUADRAS ESTACION)
Dr. CASAMENTO - 9 a 20 horas

DESPIDOS
CONSULTAS GRATIS — PAGAMOS TELEGRAMAS
CENTRO: CORRIENTES 1373, 1º "A" (A 1 CUADRA TRIBUNALES)
POMPEYA: AV. SAENZ 855, 1º (ESQUINA PERITO MORENO)
Dr. PRIETO - 9 a 20 horas

Casita nueva totalm. instal. compre hoy, financiación particular cómodo antic. y $ 6.000 a 12.000 p|mes. Obrero empleado aproveche. Paso 35, T.E. 48-5385|0789

Bonafide
NECESITA REVENDEDORES DE HELADOS EN LA VIA PUBLICA
Presentarse en el local Bonafide que le resulte más atrayente para sus actividades o bien en nuestras oficinas de
FRANKLIN 2156
(altura Avenida Gaona al 2700) Capital, con documentos de identidad. La empresa facilita todos los trámites para esta actividad.

CASTELAR
ITUZAINGO "EL TRIANGULO"
CASA Y LOTE
$ 10.000 ant.; 4 cuotas posesión
Resto: $ 6.000 p|mes, sin interés
Tratar:
RIVADAVIA 21919 (Una cuadra Estación Ituzaingó). Todos los días, incluidos sábado y domingo desde las 9 hasta las 18 horas

ITUZAINGO-LIBERTAD
Lote y casa hab. coc. porch, 8 c| Est. luz, pavim. colect. $ 30.000 y fac. Villalonga 853 (frte. Est. Ituzaingó) lado Norte

LOTES SIN ANTICIPO
Posesión inmediata con solo
1 CUOTA DE $ 3.400.-
entre edificación, colectivos al frente, luz eléctrica, pavimento al lado de Escuela.
OTROS A $ 1.400.- P/MES
Informes y venta en:
AV. MAXIMO PAZ 114
LANUS — Tel.: 241-8917

Se gratificará devolución de perro FOX TERRIER, blanco y negro. Collar Rojo. Extraviado en Constitución el día 27|9. 23-9436.

AJUSTADORES MECANICOS
Con experiencia en Máquinas y Herramientas
NECESITA
SUPERLIT S. A.
Presentarse de Lunes a Viernes de 15 a 17 hs.
AV. MITRE 2701 QUILMES

CASTELAR - LIBERTAD
Casa y lote 8 c|Est. pavim. luz y colect. $ 30.000 y fac. Monteverde 402 (1 cuad. Est Castelar)

VENDO
Saldos de Muebles. Juego dormitorio, comedor, jgo. living. TV. nuevo, TV. usado, mesa libro, mesa fórmica, jgo. porcelana. Todo a mitad de precio.
RIVADAVIA 1099. Esq. Larrea (José C. Paz)

MAQUINA COSER. ZIG - ZAG
Nec. Trabajo. Facon. Pte.
QUINTANA 852 — 241-6798
Lanús Oeste

URGENTE VENDO
Casa de material. Dormit., com., coc., baño. $ 360.000 cont. saldo fac. Informes: VAZQUEZ 73. Ofic. ALBOR F. VARELA

CASTELAR
CASITA Y LOTE. Anticipo solo $ 10.000, plan 4 ctas. y posesión solo $ 5.000 mens. sin interés. Tratar Bmé. Mitre 2487 20 m. estación lado Sur. Todos los días, inclusive Sáb. y Domingo de 9 a 18 horas. T. E. 629-7549.

CASTELAR
Lotes p|vivienda, colec. y luz eléctrica, en mensualidades de $ 4.500 con el plan 4 cuotas Ud. compra con solo $ 15.000 de anticipo. Tr.: Sábado y domingo y todos los días: LOS INCAS 2341, local 6, frente estación Castelar, lado Norte.

HABITACION
Con o sin pensión
Matrimonio o persona sola, tel.
OLLEROS 2383 — Tel.: 77-8126

Lomas de Zamora. Casita económica, 2 amb. Lote grande $ 80.000 y $ 12.000 p|mes. Colect. 66 Nº 1 y 78 letra "A". Avda. PASCO y SANTA ANA

CASITA compre hoy múdese mañana. At. dde. $ 29.000 - $ 150.000 ctas. $ 6.000 a $ 14.000, Castelar, L. Zamora, Burzaco. Luz, coc. P| ob. id. Cochabamba 1179. 27-6374.

CRUCE F. VARELA
Casa y lote a 3 cuadras, foco comercial. 10 líneas colectivos, luz, pav. 40.900 pesos y facilidades. Tratar: Pizzería PEDRITO. HOY y MAÑANA

PARA AVISOS EN ESTA SECCION DIRIGIRSE A RIOBAMBA 280 O A NUESTRAS RECEPTORIAS

PROFESIONALES

DENTADURAS
Inmediatas y reparaciones de urgencia. Lunes a sábados, 9 a 21. Odontólogo OVIDIO RUIZ DIAZ C. Calvo 384, 2º p. "I" - 30-7084

PIEL VENEREAS SIFILIS
Dr. RICARDO ITZCOVICH. Méd. Todos los días de 10 a 12 y 15 a 21 PUEYRREDON 468, 4º Piso (Casi esquina Corrientes) 72-4492

ESPECIALISTA EN VIAS URINARIAS Y VENEREAS
PIEL - Dr SCHUFF. Méd. Ext. del Hosp. Alvear - De 10 a 20 PASTEUR 463, 1º "C" - 48-2251.

DESPIDOS
NUEVA LEY
CONSULTE GRATIS
PAGAMOS TELEGRAMAS
EN CAPITAL: PARANA 264 - 5º PISO - 50
EN VILLA ADELINA: LAS ACACIAS 2175 (altura Avda. Ader 1300), a tres cuadras de la estación. Colectivos 4, 114, 7 en la puerta. También SABADOS todo el día.
De 8 a 20 horas — Doctores L. MARTINEZ y M. TABOADA — T. E. 40-1172

LEORAMA

por LEO VANES

- DIALOGO QUE RECUERDA ESTRENO...
- ROBERT: 120 EXITOSOS EPISODIOS
- CORREO: CONTESTANDO A LOS FANS

★ GENO

Geno Díaz, el famoso dibujante, pintor y humorista que se ve en el programa "Buenos Días, mucho gusto", está preparando, por especial encargo del canal de Constitución, un mapa humorístico de Buenos Aires. Parece que el mismo será utilizado con fines promocionales en dicho canal.

★ DIALOGO

La representación de "Diálogo de Carmelitas" con esa bonísima actriz que es Rosa Rosen, en el Canal 7, refrescó en el archivo de mi memoria, cuando dicha pieza fue estrenada en Buenos Aires, con Josefina Ríos en uno de los principales papeles, Susana Campos como una de las novicias, y Rodolfo Salerno, entre otros. La obra de George Bernanos se representó en el Astral, y fue lo que se llama un "suceso de estima", ya que magníficamente montada e interpretada, unida a la calidad del texto, no tuvo en aquella ocasión repercusión popular.

★ ROBERT

Mi tía Eulogia le contaba a su canito negro Saturnino, que ella sigue a Robert Stack desde los tiempos en que éste fue el primer galán que besó a Diana Durbin en el cine. Pero jamás Robert Stack logró tal fama mundial, como cuando hizo la serie de televisión "Los intocables". Llegó a rodar 120 episodios de la misma, que ya hace rato que no se filman, pero es uno de los pocos casos, que se sigue repitiendo una y otra vez, con el mismo buen recibimiento por parte del público en todos lados. Robert hace un personaje romántico, junto a la sueca Bibi Anderson en el filme "Historia de una mujer", que acaba de filmar en Roma para la Universal.

CORREO

Para escribirme a este correo, que se publica exclusivamente los días sábados, debe enviarme su correspondencia de la siguiente manera: **Leo Vanés, columna "Leorama", diario CRONICA, Riobamba 280, Cap. Fed.**

Margarita Arevani (Capital): Perdóneme por el retraso en responderle, pero recién ahora conseguí la dirección que me pedía. No sé si usted sabe inglés, pero a lo mejor se la puede hacer escribir por alguien, este último detalle no es imprescindible, pero facilitaría la cosa. La dirección de Warren Beatty es: John Springer Assoc., 667 Madison Av. New York, U.S.A.

Tonita (S. Lugares): ¿Mis artistas favoritos? Con todo gusto te los diré, pero permíteme que por razones de diplomacia me reserve los locales, así no hay enojos. Sofía Loren, Alain Delon, Mastroianni y Belmondo, por los europeos. Faye Dunaway, Marlon Brando y Steve Mc Queen por los norteamericanos. ¿Conforme?

Rita y Eduardo (Capital): No hay fecha y hora exacta del regreso de su muy admirado Raphael, pero no se preocupen por anticipado, que en cuanto tal noticia se tenga no habrá medio que no la dé a conocer. Les devuelvo los saludos.

Titina (Capital), Jorge W. Ferrara (Lanús E.), Magdalena S. de Pirollmi (Cap.): Perdónenme que los agrupe en una misma respuesta, pero ocurre que ustedes tres me solicitan lo mismo. La dirección donde poder escribirle a Raphael es: Castelló 18, Madrid (1), España.

Ana María Zunelli (Capital): Tal como me lo pide, le doy mi opinión sobre su admirado Raphael. Muchas veces había escuchado la frase: "Fulano paró el tránsito de la calle Corrientes", pero la única vez que vi transformarse en realidad la misma fue cuando Raphael terminó el recital de presentación en el Opera. Antes de haberlo visto mover y cantar sobre un escenario que es para mí donde se ve de verdad si se es artista, me parecía un chico que cantaba muy bien y nada más. Pero luego de verlo en persona, comprendí que un magnetismo tal, una voz así y una fuerza escénica como la suya se dan muy pocas veces. Raphael no es un "cantante de moda", o un "ídolo juvenil sin voz", o "una manera de decir los temas", Raphael es esa cosa tan simple, pero tan difícil de encontrar que se llama un artista.

Rina M. di Giulio (Cap.): Su carta escapa en mucho el carácter de este correo. Tiene usted un gran poder de observación. ¿No me había escrito antes con otro seudónimo? No vaya a creer que es imposible, hay una chica fanática de un cantante, que siempre me escribe con distintas firmas y la misma letra, para que le responda a todo lo que ella quiere saber. Son varias personas las que hacen ese trabajo, pero todas están unidas, por lo que usted los identifica. Usted es una "lectora James Bond". Muy simpática su carta.

¡FLASH!

Ricardo Lavié, Fernando Siro y la cantante Melina de Capri son los que cumplen años hoy. Mientras que Juan Carlos Barbieri y el brasileño Altemar Dutra lo festejarán mañana. ¡Felicitaciones para todos ellos! ◆ La ahora bonísima folklorista sudamericana Ginette Acevedo, cuando comenzó su carrera artística lo hizo entonando temas de Connie Francis. ◆ **La popularidad de Raphael en México es tremenda y tampoco queda atrás por allá Rocío Durcal, sin duda las dos figuras jóvenes españolas que lograron impactar a los aztecas.** ◆ Dentro de unos meses quizá vea episodios de "Bonanza" en los que no aparece el personaje de "Hoss" interpretado por Dan Blocker, ya que fue durante el lapso que filmó junto a Frank Sinatra "Dama en cemento", donde hace un personaje de convicto completamente distinto al de la serie. ◆ **Juanita Martínez recorrió media ciudad hasta que encontró una sala como el Petit Solís, sótano del ex teatro Canaro, allá en la calle Lima, para así volver a la actualidad teatral.** ◆ Theodora Van Runkle, la creadora de la ropa de "Bonnie and Clyde", lo es también de la película de Faye Dunaway a punto de estrenarse: "Sociedad para el crimen". ◆ **Prácticamente ya deberían estar aquí "Manolo y Ramón", los ex "Dúo Dinámico".** ◆ Y... el carrousel de Buenos Aires sigue andando.

PALABRAS CRUZADAS

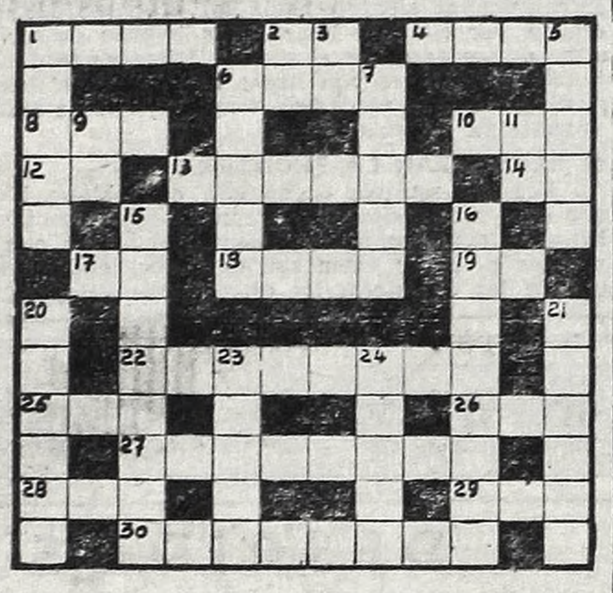

Horizontales

1) Cada una de las nueve diosas de la Fábula; 2) Antigua moneda romana; 4) Masa de gran bulto; 6) Jefe árabe; 8) Meta; 10) Reflexión de un sonido. 12) Contracción; 13) Célebre, ilustre; 14) Abreviatura de ópera; 17) Seis en números romanos; 18) Dicho de palabra; 19) Río de Italia; 22) Tomarán posesión; 25) Impar; 26 Piedra consagrada del altar; 27) Representarse alguna cosa en la imaginación; 28) Título que se da en Francia a ciertos religiosos; 29) Dueña, señora; 30) Muy fragantes.

Verticales

1) Porción menuda de alguna cosa (plural); 2) Sigla de Antemeridiano; 3) Afirmación; 5) Fabulista griego; 6) Musa que presidía la elegía; 7) Arbusto rosáceo; 9) Sufijo usado en química; 11) Preposición inseparable; 15) Dícese de las palabras que tienen igual significación; 16) Manifestarán su opinión; 20) Estado miembro de la Comunidad Británica situado al norte de los Estados Unidos; 21) Timbal; 23) El séptimo de los planetas; 24) Cérvido del hemisferio boreal (plural).

(Solución del número anterior)

USTED Y LOS ASTROS

ARIES
(21 de marzo al 20 de abril)
Se alejan preocupaciones por asuntos de trabajo, pero no desatienda sus tareas. Amor importante encuentro. Colaboración de amigo en el hogar.

TAURO
(21 de abril al 22 de mayo)
Llegan ganancias por antiguo asunto de trabajo, mantenga al día sus cuentas. Amor, todo tiende a estabilizarse. Buenos momentos con familiares.

GEMINIS
(23 de mayo al 21 de junio)
Evite discusiones con compañeros o superiores, una actitud suya puede ser mal interpretada. Amor, evite comentarios desagradables. Evite el juego.

CANCER
(22 de junio al 21 de julio)
Buena predisposición de ánimo para su trabajo habitual, se adelantan tareas. Amor, carta o noticia que lo favorece. Cuide la salud y descanse más.

LEO
(22 de julio al 21 de agosto)
Se alejan preocupaciones por asuntos de dinero, cobran una cantidad. Amor, nada nuevo, sepa esperar. Se confirman planes de próximo viaje. Salud.

VIRGO
(22 de agosto al 22 de setiembre)
Prudencia ante asuntos de trabajo, reflexione antes de tomar una decisión. Amor, no dé importancia a ligeros inconvenientes. Suerte en el juego.

LIBRA
(23 de setiembre al 22 de octubre)
Satisfacciones por su trabajo, sus esfuerzos encuentran feliz eco. Amor, las posibilidades están a su favor. Cuide su dinero y no tiente al azar. Visitas.

ESCORPIO
(23 de octubre al 21 de noviembre)
Colaboración de personas de influencia para llevar a cabo planes de trabajo. Amor, no se engañe a sí mismo. Alegría por carta. Viaje que se concreta.

SAGITARIO
(22 de noviembre al 21 de diciembre)
Se alejan inconvenientes por asuntos de trabajo, pero mantenga sus tareas al día. Amor, noticia o encuentro que lo favorece. Evite juegos de azar.

CAPRICORNIO
(22 de diciembre al 20 de enero)
Asuntos de dinero toman un giro favorable. Cobran una cantidad. Amor, cuidado con los celos. No se desentienda de inconvenientes de familiares.

ACUARIO
(21 de enero al 19 de febrero)
Es el momento de tomar una decisión en su trabajo, la situación lo favorece. Amor, carta o noticia inesperada. Buenos momentos en compañía.

PISCIS
(20 de febrero al 20 de marzo)
No se deje influir por opiniones de extraños en asuntos de trabajo, obre de la manera prevista. Amor, no existen motivos para dudas. No juegue.

BIG BEN BOLT — Por: JOHN CULLEN MURPHY

ROLDAN, EL TEMERARIO — Por: DON BARRY

CISCO KID — Por: JOSE LUIS SALINAS

POPEYE, EL MARINERO — Por: BUD SAGENDORB

EL PATO DONALD — Por: WALT DISNEY

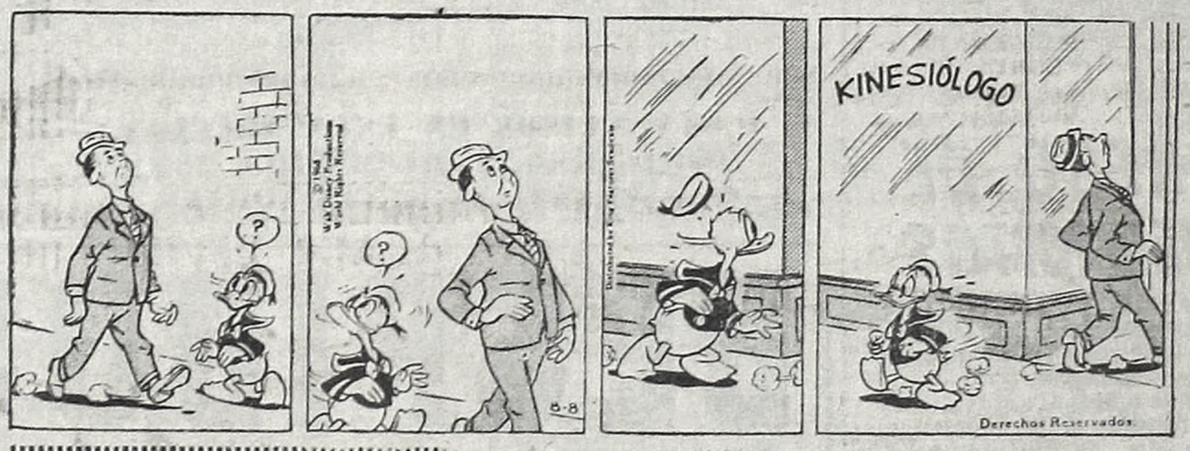

crónica
EDICION DE LA TARDE
DIRECCION, REDACCION, ADMINISTRACION, PUBLICIDAD Y TALLERES RIOBAMBA 280.
Registro de la Propiedad Intelectual Nº 939 689
T. E. 45-0191 0192 0193 0194 0195 0196 0197 0198 y 0199 Director Gral.: Oscar J. M. Ruiz

SOSentimental

POR RENZO CASSAN

Desde esta sección queremos contribuir a la solución de los problemas sentimentales que a tantas personas afligen y angustian. La correspondencia para toda consulta de esta índole deberá ser remitida a Renzo Cassan sección S.O.S. Sentimental.

★ **LUISA MARIA, de Capital** — Le suplico una respuesta dotada de la más entera sinceridad. Tengo 33 años, casada y separada de mi marido luego de una larga serie de infortunios matrimoniales. Tenemos dos hijos pequeños, que han quedado a mi cargo. Trabajo, y mi ex esposo me pasa mensualmente una suma para el mantenimiento de los chicos. Siempre fui una mujer honesta, a la que de muy pequeña me inculcaron firmemente un sentido totalmente moral de la vida. Por eso, cuando me separé de mi marido, consideré que en el aspecto amoroso la existencia había concluido para mí, ya que no me sentía con derecho a iniciar ninguna nueva relación, que siempre, dada mi situación, tendría un carácter ilegal. Pero ahora me he enamorado profundamente de un hombre. Tiene 40 años y es bueno y comprensivo. Mis impulsos más espontáneos me inducen a aceptar sus requerimientos, pero me aterroriza la idea de convertirme en una "mala mujer". Quiero que me aconseje, reiterándole mi pedido de que su respuesta tenga la más profunda sinceridad, pues prometo adoptar la decisión que usted me sugiera.

★ **RESPUESTA — En amor, no siempre valen las consideraciones de tipo estrictamente mora, especialmente a la manera que usted las interpreta. Puede ser el prejuicio, no un auténtico dictado moral lo que inhiba para rehacer una vida. Usted está separada de su marido, sin ninguna posibilidad de reconciliación. Tiene 33 años, es vitalmente joven, y aunque solamente fuera por ello, la vida le acuerda derechos que no tiene que rechazar. Es injusta la calificación de "mala mujer" que usted misma se adjudica. Se es mala o buena por otros motivos que el de responder a una imperiosa necesidad de amor. Se lo digo con la total sinceridad que me exige.**

* * *

Irresoluta, de Barrio Belgrano: —El consejo de sus padres me parece acertado. Usted no parece mostrar preferencia especial por ninguno de esos dos muchachos. Lo más prudente, entonces, sería que se decidiera por el que más conoce y con el que, por ser casi vecino, puede desarrollar relaciones más normales. Con el otro, que vive a decenas de kilómetros, solo se podría ver circunstancialmente y el alejamiento permanente nunca ha sido una buena fórmula para el amor.

CIRCO DE TATIN
HOY: 15.15 y 17.45 hs.
MAÑANA: 11, 15.15 y 17.45 hs.
Rivadavia 6355 - 66-4111

CIRCO DE TATIN
FABULOSO
Fieras Amaestradas
Rivadavia 6355 - 66-4111

OPORTUNIDAD. Es la que tiene Warren Beatty de revalidar el éxito que le deparó su actuación en "Bonnie and Clyde".

UN ESTUDIO SOBRE EL ALMA DEL NORTEAMERICANO MEDIO

Distribuido por Columbia Pictures, el martes se estrenará —en el Losuar, el filme "Mickey One" ("Así soy yo"), dirigido por Arthur Penn e interpretado por Warren Beatty, ambos consagrados anteriormente por el suceso de "Bonnie and Clyde".

Luego del éxito de sus primeras películas, Penn resolvió realizar una obra personal, comprometida, producida y dirigida por él, sin imposiciones ajenas. Y así surgió "Mickey One", que está basada en una idea original de Alan Surgal.

El reparto incluye —además de Beatty— a Alexandra Stewart y el recientemente desaparecido Franchot Tone, y la trama del relato puede entenderse como un **estudio sobre el miedo** en una sociedad actual. El estilo narrativo —se anticipa— es complejo, verdadero "rompecabezas" en el que el espectador, juntamente con los personajes, va reuniendo los datos esclarecedores Penn experimenta de esa manera con el placer del aficionado por la inquietud.

Pero el mayor valor se encuentra en el compromiso que el filme encierra. El realizador declaró en Venecia que se trataba de una descripción del estado de ánimo del americano medio en la actualidad: un alma angustiada por el miedo, pero sin razón claramente individualizada para justificarlo. De ahí, su complejidad. "Mickey One" nos llega avalado por laudatorias críticas de la prensa especializada estadounidense y europea.

A BAILAR EN MINI BAR
CONSUMICION MINIMA $ 150.-
ESTACIONAMIENTO GRATIS
BAILE Y DIVIERTASE TODOS LOS DIAS DE 17 A 2 DE LA MADRUGADA
CLIMA TROPICAL
JUNIN 357 - Tel. 49-8471

CINECRONICA

"PETULIA"

Estrenada en el cine Iguazú

Si no existiera "The knack" en su filmografía, después de ver "Petulia" podría jurarse que a Richard Lester lo "inventaron" los Beatles... De cualquier manera, si bien aquel filme invalida tal conjetura, de esta novedad que acabamos de conocer surge como verdad incontrastable que el director yanqui-británico es un excelente artesano cinematográfico, un estupendo montajista, pero no sabe narrar y no es un creador en el cabal sentido de la palabra.

Mas esto último Lester no lo ignora y —como quiere **parecer** un creador— complica hasta límites insufribles una anécdota melodramática "muy a lo Nené Cascallar" y de total linealidad. Con rupturas del "tempo" y múltiples "racconti" procura insuflarle una dosis de inteligencia y un "aire" de intelectualidad de los que la historia carece, y concluye por convertirla en una tediosa relación en torno de tres seres traumatizados, con numerosos hilos argumentales deliberadamente "sueltos", como para darle a la película ese "toque" de hermetismo que siempre aplauden los "snobs".

Buenos intérpretes como George C. Scott y la sugestiva Julie Christie deben luchar contra la falsedad de sus personajes, "sufrimiento" que no experimentan Joseph Cotten y Richard Chamberlain, mucho menos actores. La fotografía del filme es de muy buena factura, y cuenta con algunos hallazgos de real calidad.

ANUNCIAN SU RETIRO, LUEGO DE 76 SEMANAS

Aun cuando prosigue obteniendo éxito de público en el cine Ideal, la película "Grand Prix" deberá abandonar dicha sala para dar paso al estreno de la producción de Stanley Kubrick "2001: odisea del espacio", cuya presentación se realizará en breve.

"Grand Prix", que entró en su 76ª semana de exhibiciones, tiene como protagonistas a James Garner, Eva Marie Saint, Yves Montand, Brian Bedford, Toshiro Mifune y Jessica Walter. Rodada en cinerama y metrocolor, fue dirigida por John Frankenheimer y producida para Metro por Edward Lewis.

"Grand Prix" se filmó en los circuitos de carreras automovilísticas más famosos del mundo, y su argumento relata la cruel competencia de cuatro corredores por el título de campeón mundial.

TRASNOCHES DE HOY

TEATROS: Nacional: Esta revista también mata. **Little Theatre:** Strip Tease. **Maipo:** Les cantamos las cuarenta.

CINES: (Centro) Alfil: 7 novias para 7 hermanos. **Arizona:** La dolce vita. **Atlas:** La fiesta inolvidable. **Coliseo:** El despertar de un adolescente. **Electric:** El último apache. **Hindú:** El gran golpe del siglo. **Ideal:** Grand Prix. **Iguazú:** Petulia. **Libertador:** Los aventureros. **Lorraine:** El acorazado Potemkin. **Loire:** Ulises. **Losuar:** Charlie Chaplin. **Luxor:** La hora del lobo. **Metropolitán:** El profeta. **Monumental:** La batalla de Argelia. **Normandie:** El botín más grande del mundo. **Paramount:** Los aventureros. **Sarmiento:** Helga. **Select Lavalle:** El Samurai. **Trocadero:** Villa Cariño está que arde.

BELGRANO: Lido: La cigarra está que arde.

FLORES: Pueyrredón: El botín más grande del mundo. **San Martín:** Cómo aprendí a amar a las mujeres.

FLORESTA: Gran Rivadavia: Mondo Cane.

NORTE: Palais Bleu: Mondo Cane Nº 2.

OTRO GOLPE!
MAS ACCION SUSPENSO Y EMOCION QUE EN 10 PELICULAS JUNTAS!
TECHNICOLOR TECHNISCOPE
PROH. MEN. 14 AÑOS
EL GRAN GOLPE DEL SIGLO
RICHARD HARRISON — MARGARET LEE
3ª semana HINDU
COLISEO DE FLORES - RIALTO EL PLATA - COLISEO PALERMO
MORENO - PELLEGRINI - PDTE. AVELLANEDA (Avellaneda)
GRAN LOMAS (L. de Zamora) - GRAN ADROGUE (Adrogué)
GRAN PLAZA (S. Martín) - MAJESTIC (V. Ballester) - PARAMOUNT (Caseros)
HOY también TRASNOCHE HINDU

GRAN ESPECTACULO DE DESTREZA GAUCHA
en el PARQUE CRIOLLO RICARDO GÜIRALDES
San Antonio de Areco, ruta 8 - km. 113,
SUSPENDIDO POR LLUVIA PARA EL SABADO 12 DE OCTUBRE
Dirección: RICARDO ALMANDOS AMONACID

7ª SEMANA TRIUNFAL
Paramount (Avda. Valle 645) — Libertador (Corrientes 1334) — HOY también TRASNOCHE
Y EN EL MEJOR CINE DE SU ZONA!
BRISTOL (MARTINEZ) - AVENIDA (VICENTE LOPEZ)
GRAN BELGRANO (RAMOS MEJIA) - MORON (MORON)
GRAN CASTELAR (CASTELAR) - PALERMO (TABLADA)
GRAN SARMIENTO (S. A. DE PADUA)
ROCHA (LA PLATA) - PALACE (ROSARIO)
INCONVENIENTE MENORES 14 AÑOS
ALAIN DELON - LINO VENTURA - JOANNA SHIMKUS
LOS AVENTUREROS
FRENETICA ACCION!
MUSICA DE "LOCURA"!
CINEMASCOPE - EASTMANCOLOR

CONMOVIDO ADIOS A LA ESCRITORA MALENA SANDOR

Los sentimientos de pesar provocados por el repentino fallecimiento de la escritora y periodista Malena Sandor, se renovarán, sin duda, en el acto del sepelio que tendrá lugar al momento de ponerse en venta esta edición. Sus restos recibirán sepultura en el panteón de artistas de la Chacarita, oportunidad en que hará uso de la palabra, en representación de Argentores, la escritora María Luisa Rubertino.

Nacida en 1913 inició su labor de comediógrafa en 1938, al estrenar, en el Cervantes, "Una mujer libre", obra que le permitió obtener un premio de la Comisión Nacional de Cultura. Alternó su tarea en el teatro con el periodismo y residió varios años en Europa, donde escribió para la radiofonía y televisión. Incluso, en Italia, incursionó en el cine. Además de numerosas obras de teatro escribió el libro de cuentos "Azahares sobre la fuente".

IDOLO POPULAR. Leo Dan fue a Bariloche al estreno de la película "La novela de un joven pobre", de la que es uno de sus principales protagonistas. El público local, eufórico por su presencia, lo hizo objeto de cálidas muestras de simpatía.

Armando Bo Absuelto: No Hubo Desacato

El juez federal doctor Miguel Angel Inchausti, por la secretaría de la doctora Amelia Berraz de Vidal, absolvió de culpa y cargo al productor cinematográfico Armando Bo, en el proceso por desacato, en virtud de la denuncia formulada por Eduardo Miguel Ares, secretario del Consejo Honorario de Calificación Cinematográfica. El magistrado considera inválida la prueba de cargo de cuatro testigos y señala que el acto imputado a Bo no se adecua al tipo penal previsto en la ley como desacato.

GUIA DE TEATROS Y CINES

TEATROS

★ A. B. C. Esmeralda 506. 392-9506 20 hs La extraña ta de del Dr. Burke, de Smocek. Aclamada por la crítica 22 y 0.15: Dejate de historias y cosaquiemos la cosaquia con Nora Blay, E. Díaz y A. Gasalla (200 repres.) Ult. semanas.

★ AGON. Maipú 326. A las 19 hs. El arte y el asco, de Vito de Martini, laureado autor de TV. Direc.: J. Escobar

★ ASTRAL. Corr'tes. 1639. 46-5707 B. Tabo, D Maggi, T. Zabala y la act esp de H. Padilla (La Chona) ¿Usted viene por el aviso?. de M Camoletti. A las 18.30, 20.50 y 23.

★ ATENEO Paraguay 918. 31-2888 19 y 22.30 hs. Gente de Teatro, en ¿A que jugamos?, de Gorostiza con N Alsandro, M. Ross, C. Carel..., J. C. Gené, A. Fernández de Rosa. Dir.: Stivel. Loc. vta. (P|18).

★ AVENIDA. A|Mayo 1222. 33-2295. 20 y 22.45. 8 últimos días.
LOLITA TORRES
en el musical Segun pasan los años, R. Salerno y gran elenco. Día 8: Festival 60 aniv. Fabuloso sorteo de regalos y obs. de una copa de vino español.

★ BLANCA PODESTA. 35-2592. Corrientes 1283. Cía. R. Bebán-C. Larraco, con elenco estelar en: LA TERCERA PALABRA, de A. Casona. Hoy 18, 20.45 y 23. Ult. días.

★ CANDILEJAS Riv. 640. 34-9505. De Tennessee Williams: Un tranvía llamado deseo. Dir.: R. Dalriens. Hoy a las 18.15 y 22 hs.

★ COMEDIA. Co'tes 778. 46-4485. 18, 21 y 23 hs. María del P. Armesto con R. Passano: Las mantenidas, de M. Mihura. Act. V Arias. Dir. E. Serrador.

★ COMICO. Corrientes 1280. 35-2108 Hoy 20.30 y 23 hs. Exito de:
EL HOMBRE DE LA MANCHA
Nati Mistral, Ernesto Bianco Rafael Carret — S. Gómez Cou con excep. elenco. Mañ. 18 y 21.45.

★ CORRIENTES. Ctes. 561. 49-0765 Cía. Pepita Martín. Pedro Quartucci. Mabel Landó. Ovidio Fuentes y la participación espec. de JUAN CARLOS DE SETA, en el gran éxito cómico de Carlos Llopis S|R
No... ros, Ellas y el Duende
Dir. ... to. 18.30, 20.30 y 22.30

★ ... R. Peña 311. 38-9515. Las ... (Esa otra ternura, Direc.: E. Cané. Hoy a las 0.45.

★ DE ARTE. R. Peña 344. 40-4395. Ríase a carcajadas con A. Castro Miranda en: Especialista en mujeres casadas. 18.30, 21 y 23. Ultimos días.

★ DEL ALTILLO. Florida 610. 392-8286. 19.30, 22.15. La vanguardia en el teatro nacional: La construcción. Un espectáculo de A. Alvarez.

★ DEL BAJO. P. Colón 823. 30-5530 20.30 y 22.30 hs.: LOS GEMELOS, comedia de equívocos.

★ DEL CENTRO. Sarmiento 1249. 35-6561. A las 20.45: El velero en la botella, de J. Díaz. Dir. M. Iedvabni; a las 22.30 hs. El éxito del año: Arturo Ui, de B. Brecht. Dir. M. Iedvabni, con Iglesias, Marcial, Fraire. 200 repr. Sala II. C. Waxemberg en: Yo canto, tu cantas..., con R. Rodríguez, en guitarra, flauta y ritmo. 22.15 hs.

★ DEL GLOBO. M. T. de Alvear 1155. 41-8351. 20 y 22.30. 215 rep. del éxito del año: Como querés que te oiga con la canilla abierta. Enrique Fava, Irma Córdoba, Marcos Zucker. Direc. Caviglia.

★ DEL PUEBLO. Diag. Norte 943. 35-3606. 18.30 y 21.45: A las cinco y veinte de la mañana, de L. Barletta. 3 actos. Pl. $ 100.

★ EL NACIONAL. Ctes 960. 35-0816 Grandes revistas. 20.45, 23 y 1.15:
Esta Revista También Mata
ADOLFO STRAY
Norma Pons, Alfredo Barbieri, Mimí Pons
VERDAGUER
y la actuación estelar de:
MARIANO MORES
y su Orquesta Gigante, con: Nito Mores y Silvia del Río.

★ EMPIRE. H. Yrigoyen 1934. — 47-8770. Cía. T. Biral, J. M. Langlais, con G. Raines y Aldo Bigatti:
EL LLORON
de Joe Makia. Hoy 18.30, 20.40, 23.

★ FLORIDA. Flor|165. (G. Güemes) LOCAS DE TODOS LOS TIEMPOS con Don Pipo, Norma Colbert, Ana M Ruibal y las Starlets del Non Stop Strip Tease. Cont. desde 13 hs

★ I. T. DI TELLA. Florida 936. 31-4721|6. 18 hs. J. Bonino en Asfixiones o Enunciados. 20 y 22.30: La duquesa de Amalfi, de Leal Rey, con L. Vehil. Dir.: J. Petraglia. (I|m|14|añ.)

★ LASSALLE. Cang. 2263. 47-9388 DARIO VITTORI, CHELA RUIZ y ENRIQUE KOSSI

Sensación teatral 1968. 200 repr.:
A la Vejez... Acné
J. Makia. 18.15, 20.40 y 23. (I|14|a.)

★ LICEO. Rivad. y Paraná. 38-4291 Ana M. Campoy y J. Cibrian 17.15, 20.15 y 23.15: LA DOMESTICA. (I|14). 2 últ. sem. Juev. 17 estr. ¡Adiós Mimí Pompon! La más graciosa comedia de A. Paso.

★ LITTLE THEATRE. Lav. 770. Cont. Lunes de 13 a 0.45. De martes a viernes de 13 a 17.30: Los budines de Madame Frou Frou, con Mamina, Cleto y las modelos del desnudo. Revista cómica musical y Strip Tease. Desnudas... y por Lavalle, con Cleto, Mamina, Castrito, bailarín Carlos Perri y las diosas del desnudo. Cont. de martes a domingo de 17.30 a 0.30.

★ MAIPO. Esmeralda 443. 392-4882. 21, 23 y 1.15. Desped. de Cía.:
Les Cantamos las Cuarenta...
con D. Pelele, Z. Beleño, O. Pacheco, Hilda Mayo, T. Lusiardo, D. Barbieri, P. Grey, P. Sombra, Lucho Navarro y Alberto Marino. Miércoles 9 estr.: Las 40 primaveras

★ MUNIC. GRAL. SAN MARTIN. Ctes. 1530. 46-8611. (S. M. Coronado) 21.30 hs.: El matrimonio de fígaro, de Beaumarchais. Dir. J. J. Bertonasco. Mus. A. Morpurgo. Cor O. Araiz. Escen. y Vest. Antón. Pl. $ 350. Sp. $ 300. (Sala Casacuberta). 18.30 y 22: La novia de los forasteros, de Pedro E. Pico. Dir. G. Nachman. Esc. B. Fernández Vella. Pl. $ 350 y 300

★ NAC. CERVANTES. Libertad 815. 45-4224. 18 y 22: Peribáñez, de Lope de Vega. Dir. O. Bonet. Bol. desde las 14 hs. Pl. $ 350. P. $ 100.

★ NUEVO TEATRO (S. Apolo). Corrientes 1382. 45-7386. 18 horas: Penúltima func. de: RAICES, 700 repres. Mañ. últ. día. 21 y 23 hs.: La Valija, de J. Mauricio. Mañ. 18 hs.: La Valija, 20 hs. Raíces.

★ ODEON. Esmeralda 367. 45-3635. 20 y 22.30. últimos días:
EL PRECIO
Ult. produc. de A. Miller. M. Urquijo. R. Rossi, O. Ferrigno, F Labat. Direc.: R. Viñoly Barreto

★ PAYRO. S. Martín 766. 32-5922 21 hs. Esto es tango. Canta: Roberto Goyeneche, con J. Centeya y el trío de E. Alessio.

★ PEQUEÑO. B. Mitre 1259 46-4181. 17.45, 20.45 y 23, de Noel Coward, en: Canción para un crepúsculo, M. Ortiz y E. Serrador, con B Ortegosa. Mañ. 18.30 y 21 hs.

★ REGINA. Santa Fe 1235. 41-5709. Habla y canta Nacha Guevara. Hoy a las 20 y 22.30:
HAY QUE METER LA PATA
Canciones de Cortazar, Sartre, Moravia, etc.

★ SALA PLANETA. Suipacha 927. 32-9547. Hoy: 21.30: Atendiendo al Sr. Sloane, de J. Orton (P|18). N. Manzano, J. Mayor, E. Pavlovsky y F. Iglesias. Direc.: A. Ure. Boleterías desde las 12 horas.

★ SAN TELMO. Chacabuco 966. 33-2804|30-7648. 20 y 22.30: La fiaca, R. Talesnik, Briski, De Grazia, Ferrer Jaimes, Laurenz, Novoa, Tribiani. Direc.. Gorostiza.

★ TAF. Córdoba 946. 392-0068. - INTERMEZZO, de J. Giraudoux. Direc.: Delfor Peralta. 21.30 hs. (En francés). Ult. funciones.

★ TEATRO "35". Callao 435. - 40-7654. 18 y 22.15. Gran estreno: Lucrecia Borgia, de Víctor Hugo.

VARIEDADES

LUNA PARK

★ CORRIENTES 99. 31-1990|5100 y 32-2135 y 2538. Hoy 21.45, a 10 rounds. Box prof. doble programa promocional, en categ. mediano: JUAN "MENDOZA" AGUILAR vs. CARLOS SALINAS y en cat. gallo: SANTOS SILVA versus UBALDO DUARTE y prelim. Pop. $ 400.

★ EL CIRCO DE MARRONE. Rivadavia 3000 esquina Rioja. 241-1932 A las 15, 18 y 21 hs. Un gran espectáculo circense, con JOSE MARRONE y nuevas atracciones

★ EL CIRCO DE TATIN. Rivad. 6355. 66-4111. Tato Cifuentes con un elenco de atrac. mundiales. Fieras, Leones, Osos, Camellos. Monos. Hoy 15.15 y 17.45 hs. Mañana 11, 15.15 y 17.45 horas.

★ PARK 68. Lavalle 868.
EL EXPERIMENTO
DEL PROFESOR VON OFF
Un sorprendente retorno a la vida desde la penumbra de la muerte. Todos los días de 12 a 1 de la madrugada. Sábados de 13 a 4 de la mañana. Entrada gen. $ 50

CINES

CENTRO

★ ALFIL. Corrientes 1755. 40-5680. 15.30, 17.50, 20.20, 22.45 y 1.15 hs.: Varied.; 13.40, 15.50, 18.15, 20.45, 23.15 y 1.30, 6ª semana de éxito:
Siete Novias Para Siete Hermanos
(S|R). La mejor comedia musical de todos los tiempos, en el esplendor de los 70 mm. Jane Powell y Howard Keel. Metrocolor. Pantalla gigante y 6 bandas magnét. de sonido estereofónico. Sáb. trasnoche.

★ AMBASSADOR. Lavalle 777. — 392-9700. Hoy 8ª sem. triunfal de la película de más jerarquía, estrenada este año. 13.40, 15.55, 18.20, 20.45 y 23.10, Anne Bancroft, D. Hoffman, K. Ross, en:
EL GRADUADO
(P|m|18) Dir. Mike Nichols. Color de luxe y Panav.: 13.25, 15.35, 18, 20.25 y 22.50: Notic. Loc 5|d|antic.

★ AMERICA. Callao y Santa Fe. 13.45, 16, 18.20, 20.45 y 23.10 hs.:
¿Sabes quién viene a cenar?
Tec. Superp. de S. Kramer, con S. Tracy, S. Poitier, K. Hepburn y el debut de K. Houghton. (S|R.) 13.30, 15.40, 18, 20.20, 22.45: Notic.

★ ARIZONA. Lavalle 727. 392-6967. 13, 17.35 y 22.10 horas:
LA DOLCE VITA
15.50 y 20.25: Después de la noche. Continuado. (P|18|a.) Sábado trasn.

★ ASTOR. Corr'tes 746. 45-5541 Programa doble. Platea, $ 180. Continuado de 12 a 24 hs.
EL MANTO DE LA MOMIA
(Proh|14). Planeta de los simios Martes: Cargamento rojo.

★ ATLANTIC. Belg. 1260. 38-2726. Entre el deseo y la muerte; Vuelve, amor mío. (P|14|añ.) Cont.

★ ATLAS. Lavalle 869. 392-1936 13.40, 15.50, 18.15, 20.40 y 23.05, en color de luxe y Panav. P. Sellers
LA FIESTA INOLVIDABLE
(S|R.) 13.20, 15.25, 17.50, 20.15 y 22.40: Notic. Loc. num. en vta. 3 días. Hoy trasn.: La fiesta inolvidable.

★ A. KRAFT. Florida 683. 392-2775. 14.40, 16.40, 18.45, num.: 20.55, 23: Juguetes, (Corto); LA TIA TULA, con A. Bautista y C. Estrada. (P|m|14|añ.) Ultimos días.

★ AVENIDA. A|Mayo 675. 33-6626. 13.20, 17.10 y 21 hs.: Los intrépidos locos del espacio, con Troy Donahue, color; 14.55, 18.45, 22.35, con Burt Lancaster, color: Camino de la venganza.

★ BIARRRITZ. Suipacha 482. — 392-0356. 13.55, 16.10, 18.30, 20.45 y 23.5:
AL MAESTRO CON CARIÑO
9º mes, con S. Poitier. El éxito más sens. del año. Tec. Apta para todo públ. 13.15, 15.40, 18.10, 20.25 y 22.45. Not. exc. est. sala. Próx. La vuelta al mundo en 80 días.

★ BROADWAY. Ctes. 1155. 35-2345. 12.25, 14.20, 16.30, 18.50, 20.50, 23.10:
RETRATO DE UN REBELDE
(P|m|18). Mag. tec. Orson Welles, O. Reed, C. White. 14, 16.10, 18.30, 20.30 y 22.50: Noticiario.

★ CALLAO. Calao 27. 40-1898. - 15.40, 18.10, 20.35 y 23, Peter Sellers y C. Longet, en:
LA FIESTA INOLVIDABLE
(S|R.) Color de Luxe; 14.50, 17.30, 20 y 22.35: Notic.

★ CAPITOL. S. Fe 1848. 44-2379. 14, 16.10, 18.30, 20.45 y 23 hs. Julie Christie y George Scott en:
PETULIA
(P|m|18|añ.) Tec. Dir. R. Lester. 15.50, 18.10, 20.25 y 22.40: Notic.

★ CASINO CINERAMA. Maipú 336. 45-0202. 14.10, 16.50, 19.40 y 22.40: SIETE MARAVILLAS DEL MUNDO Tech. (S|R.) 14, 16.40, 19.30 y 22.30: Noticiero de América.

★ CERVANTES. Belgrano 1820. 38-2698. Cont. 16.30, 19.30 y 23: Helga (la vida íntima de una joven mujer); 14.30, 17.40 y 21.10: Sexo a la siciliana. (P|m|18).

★ COLISEO. Charcas 1119. 44-0242. 41-1115. A las 13.35, 15.55, 18.20, 20.45, 23.15 y 1.20. Obra maestra, deliciosamente malvada, de M. Deville:
EL DESPERTAR DE UN ADOLESCENTE (Benjamín)
Con C. Deneuve, M. Morgan, M. Piccoli, en Tec. (P|18|a.) 15.30, 17.50, 20.20, 22.50 y 1.10: Notic.

★ COSMOS 70. Ctes. 2046. 49-0862. 14.45, 18.15 y 21.35: ¿Por qué sonríes Mona Lisa?; 15, 18.25 y 21.50: Los amores de una rubia: 16.35

United Artists
Entertainment from Transamerica Corporation

EXITOS DE ARTISTAS UNIDOS

2ª semana ATLAS HOY TRASNOCHE
CALLAO - GRAN NORTE
GRAL. PAZ - FLORES - GRAND BOURG - CUYO
NUEVO BUEN ORDEN - SAN MARTIN (Avellaneda)
GRAN LINIERS (Ciudadela) - PUEYRREDON (Wilde)

JOSEPH E. LEVINE presenta una producción de MIKE NICHOLS LAWRENCE TURMAN

EL GRADUADO

PROH. MEN. 18 AÑOS (The Graduate)

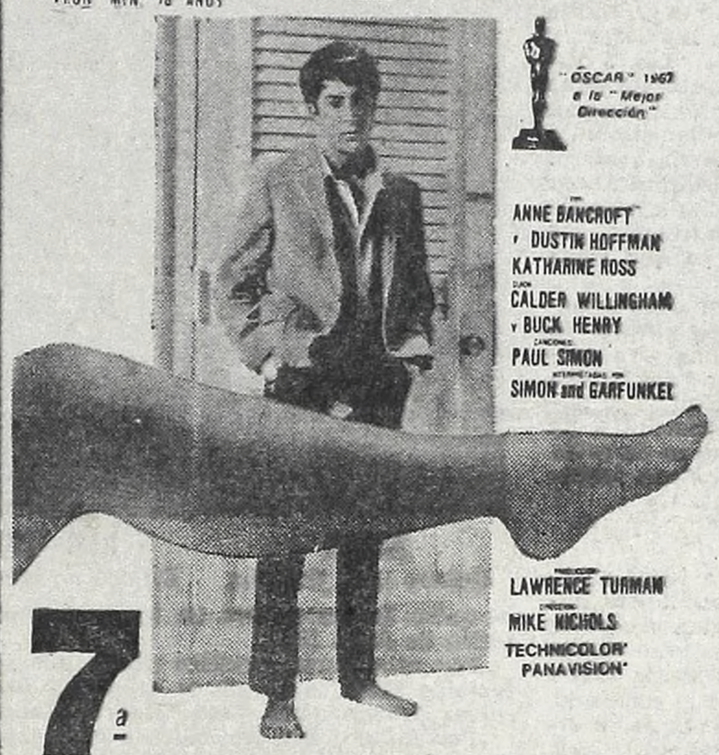

"OSCAR" 1967 a la "Mejor Dirección"

ANNE BANCROFT
y DUSTIN HOFFMAN
KATHARINE ROSS
CALDER WILLINGHAM
y BUCK HENRY
PAUL SIMON
SIMON and GARFUNKEL

LAWRENCE TURMAN
MIKE NICHOLS
TECHNICOLOR
PANAVISION

7ª

SEMANA DE SUCESO SENSACIONAL!

EXCLUSIVAMENTE
Ambassador
Localidades venta 5 días anticipación

CHICOS! Inviten a Papá y Mamá a un viaje Maravilloso!

52 premios como la mejor película en todo el mundo!

David Niven - Cantinflas
Robert Newton
Shirley MacLaine

en 70 mm 6 BANDAS DE SONIDO ESTEREOFONICO

TECHNICOLOR
APTA PARA TODO PUBLICO

6ª semana
EXCLUSIVAMENTE
GRAN CINE
NUEVO Gaumont
LOCALIDADES EN VENTA
CON TRES DIAS DE ANTICIPACION

20 y 23.25 hs. (P|m|18|añ.):

TRENES RIGUROSAMENTE VIGILADOS

★ ELECTRIC. Lavalle 836. 392-1846 Estreno v'visión y colores: El último safari; Stewart Granger. El bolones; J. Lewis.

★ ESMERALDA. Esmeralda 473 (P|m|18).

EROTIKON

La salvaje.

★ GLORIA. Av. de Mayo 1225 38-6966. Ext. estr.: NOVIOS 68 A. Fernández. De color moreno :Lola Flores. (P|m|14). Color. No-Do.

★ G. MITRE. Bmé. Mitre 1332 3-5591. NOVIOS 68. Sonia Bruno. Estrategia matrimonio; S Pinal (P|m|14).

★ GRAN REX. Ctes. 857. 392-8000 4. 16.15, 18.15, 20.55 y 23.15 hs. Deborah Kerr, David Niven y Judy Geeson en:

PRUDENCIA Y LA PILDORA

(P|m|18) Dir.: F. Cook. Cinemascope y color; 13.30, 15.40, 18, 20.20 22.40: Var. y Not. Localid. en venta con 3 días de anticipación

★ G. SPLENDID. Sta. Fe 1860 4-0868. 14.40, 16.45, 18.50, 20.50 y 23.10, M. Simon y A. Cohen en:

EL VIEJO Y EL NIÑO

4.30, 16.20, 18.25, 20.30 y 22.35. Varied. (S|R

★ G. VICTORIA. Av. Mayo 882 4-1493. Sensacional éxito:

LA CAMA

Faiad, J. Barreiro, M. López Rey. La casa de madame Lulú; Leblanc, E. Viena (P|m|18).

★ HINDU. Lavalle 842. 392-1114 3. 14.55, 16.55, 19, 21.5 y 23.10 Harrison, Margaret Lee en

EL GRAN GOLPE DEL SIGLO

(P|m|14). Tec. Techniscope Sábado, función trasnoche.

★ IDEAL. Sulpacha 378. 35-3300 Doc. en vta para hoy y 5 días de Notic. Bol de 10 a 23 hs.:

¡ULTIMOS DIAS!

4.30, 18.15, 22. Hoy trasn. a la 1 h. Toda la magia del Superciner:

Grand Prix

(S|R.) Metrocolor, con J. Garner y M. Saint. Yves Montand: 14.15 y 21.30: Notic. Próx. extr. estreno con la magia que proporciona Supercinerama:

2001: (Odisea del Espacio)

(S|R.) Un épico film sobre la gran aventura que espera la humanidad

★ IDOLO. Corr'tes. 829. 392-8509. 4.30, 15.50, 18.10, 20.35, 23 hs.:

Extraño Accidente

Fascinante, osada, pasional, cante, incisiva. (P|m|18|añ.) Notic. 13.15, 20, 17.40, 20.5, 22.30: Notic. francés; 13.20, 15.40, 18, 20.25 22.50: Sábado trasnoche.

★ IGUAZU. Lavalle 940. 392-4431. 10, 16.15, 18.25, 20.35, 22.50: Not. con. J. Christie, J. Cotten en:

PETULIA

★ KING'S C. CLUB. Córdoba 937 45, 18.10, 21.40: Los paraguas de Cherburgo; 16.30, 19.50, 23.05: La Fidelidad. Sáb. 0.30 h.: Análisis Psicológico y debate.

★ LIBERTADOR. Ctes. 1334. 40-7443 25, 15.55, 18.20, 20.45, 23.10: Alain Delon, L. Ventura LOS AVENTUREROS, con J. Shimkus. Tec. (Inc. 13, 15.30, 18.5, 20.30 y 22.55. Notic. Hoy trasnoche a la 1.15 hs.

★ LOIRE. Corrientes 1524. 49-1900. (Road-Show de Arte). 13.10, 15.15, 17.40, num. 20.15 y 22.50: trasn. 1.10. Todo el realismo ahumadamente sensual en:

Ulises

(m|18|añ.) de James Joyce. En breve: Made in USA. de Godard.

★ LORCA. (Cineforum de Arte). Corrientes 1428. 40-5017. A las 14.25, 16.35, 18.35, num. 20.50 y 23, de la trilogía de Antonioni:

LA AVENTURA

Prem. en Cannes, con M. Vitti, Lea Massari. (Cop. nva.) (P|18 a.)

★ LORRAINE. Corrientes 1551. — 13.35, 14.50, 16.25, 18, 19.35, num. 21.20 y 23, Trasn. 0.50. Obra inmortal de Eisenstein y del cine:

El acorazado Potemkin

Lunes: Alejandro Nevsky.

★ LOS ANGELES. Corr'tes. 1770. 40-3742. Unica sala en el mundo consagrada a:

Walt Disney

13.45, 16.10, 18.30, 20.45 y 23, Tecn.

El Valiente Príncipe de Donegal

De lunes a viernes obsequios. Próx. estreno en tec. Una graciosísima comedia: Los buscadores de oro.

★ LOSUAR. Corrtes. 1743. 40-6100. (Road-Show de Arte). A las 13.30, 14.50, 16.30, 18, 19.40, 21.20, 23. Trasn. 1 h. Copias nuevas y completas. El cómico genial:

Charlie Chaplin

En cuatro obras de su época más gloriosa. Próx. estr.: Mickey One, con Warren Beatty.

★ LUXOR. Lavalle 669. 392-3893 13, 14.55, 16.55, 19, 21.5 y 23.10 La máxima creación de Bergman:

LA HORA DEL LOBO

(Pm18), con Max Von Sydow y Liv Ullman; 14.35, 16.35, 18.40 20.45 y 22.50: Noticiario.

★ METRO. Cerrito 570. 35-4219. 13.50, 16.5, 18.23, 20.40 y 23:

El Botín Más Grande del Mundo

(P|m|14|añ.) Metroc., R. Wagner, R. Welch, E. G. Robinson; 13.30, 15.45, 18, 20.20 y 22.40: Notic.

★ METROPOLITAN. Corrtes. 1343 40-0876. 1064 A las 14, 15.50, 18.15 20.30, 22.55 y 1.15: Notic.; 14.15, 16.20, 18.35, 21, 23.25 y 1.35: V. Gassman en últimas semanas:

El Profeta

con Ann Margret (P|18|añ.) en mag. tecnic. Loc. vta. 3 días antic. Bol. 10 a 22. Martes 15: Ben Hur.

★ MONUMENTAL. Lavalle 780. A las 13.10, 15.30, 17.55, 20.20 y 22.45 Not. y un filme veridicamente sensacional:

LA BATALLA

La batalla de Argelia (P|m|18

★ MUNIC. GRAL. SAN MARTIN. Corrientes 1530. 46-8611. A las 17, 19.45 y 22.30: Diario de una camarera, con J. Moreau. (P|18|añ.)

★ NORMANDIE. Lavalle 861. — 12, 13.50, 16, 18.15, 20.30, 22.50 y trasnoche a la 1.10: Notic. y

El Botín Más Grande del Mundo

R. Wagner, R. Welch, V. De Sicca, E. Robinson, color. (P|m|14|añ.)

★ NOVEDADES. Florida 364 - 45-5155. Cont. 12 a 24 hs. Notic. extranjero. Dib. en color. Varied

★ OCEAN. Lavalle 759. 392-1515. 13.35, 15.55, 18.20, 20.45 y 23.10, C. Cardinale, F. Nero, Lee J. Cobb:

EL DIA DE LA LECHUZA

(Il giorno della Civetta) (P|18 a.) en Eastmancolor. Hoy en trasnoche a la 1.30. Pre-Estreno: La batalla por Anzio. R. Mitchum

★ OPERA. Corrientes 860. 35-1335 13.10, 15.10, 17.10, 19.10, 21.20, 23.25 y trasnoche a la 1 h.:

Buenas Noches, Alejandro

con Ph. Noiret, F. Brion y M. Jobert. Film en colores de Yves Robert, el director de La guerra de los botones. (S|R.) 14.50, 16.50, 18.50, 21 y 23.5: Notic. Próx. estr. una película de acción explosiva:

BANDIDOS EN MILAN

Miérc. 16 debut de:

SALVATORE ADAMO

Entradas en venta desde el 11.

★ PARAMOUNT. Lav. 845. 392-9999 13.25, 15.55, 18.20, 20.45, 23.10 hs.: Los aventureros (I|14|a.) A. Delon L. Ventura. Dir. R. Enric. Eastm 13, 15.20, 17.55, 20.20, 22.45: Notic. Loc. num. Hoy trasn. 1.15 hs.

★ PARIS. Lavalle 769. 392-2016. Cont. 15, 18.50 y 22.40: Por mis pistolas. Cantinflas; 13.15, 17.05, y 20.55: El caballero de negro. Alan Ladd; Notic. (I|m|14|añ.) Jueves: La cama; La casa de mad. Lulú.

★ PLAZA. Corrtes 939. 392-7577. Estreno en 70 mm. y Tec. 13.45, 16.35, 19.30 y 22.20: Notic. 14, 16.50, 19.45 y 22.35. R. Shaw y R. Ryan:

LA ULTIMA AVENTURA

(Sin restricciones)

★ PREMIER. Ctes. 1565. 46-2113. 14.35, 16.25, 18.25, 20.30 y 22.35 hs.: Notic. y

¿Qué Hacías Cuando se Fue la Luz?

(I|m|14|añ.) D. Day, R. Morse. Jueves 10: El secreto de mi éxito.

★ PRINCESA. Suip. 460. 392-1112. 12.30, 15.55, 19.35 y 23.15 hs.:

VERACRUZ

Teen. 14.05, 17.45, 21.25 hs.: Con el mundo a sus pies. Teen. (P|14|a.) Precio $ 150.

★ REAL. Esmeralda 425. 392-3600. Cont. 12 hs. Pl.: $ 120. El fest. del Mago del dib. W. Disney con sus Ardillitas, Donald, Pluto, etc.

★ RENACIMIENTO. Lavalle 925 35-1856. Gran doble programa:

UN DOLAR ENTRE LOS DIENTES

con Tony Anthony y F. Wolff; 13, 16.20, 19.40 y 23: Destino... muerte con H. Messemeh; 14.30, 17.50, 21.10 (P|m|14|i|18|añ.) Cont.

★ ROSE MARIE. Corrientes 780 45-6448. Cont. (P|m|18). JULES ET JIM; La reina del strip tease

★ ROTARY. Corr'tes 565. 49-7061. Cont. Notic. Los corruptores con David Mc Cullum. (P|m|18|añ.)

★ SARMIENTO. Lav. 852. 392-3338 A las 12.50, 14.30, 16.10, 17.50, 19.40 21.30 y 23.20. sensacional estreno Panav. Ruth Gassman en,

HELGA

(La vida íntima de una joven mujer) (P|m|18|añ.) Un film que revela los secretos del sexo y la vida. 14.10, 15.50, 17.30, 19.20, 21.10 y 23 hs. Notic. Hoy trasnoche.

★ S. LAVALLE. Lav. 921. 35-0235. 14.50, 18.50 y 22.50: La fuga de los generales. Paul Newman; 13, 17 y 21: Josie la indomable. Doris Day. (S|R.) Platea $ 200. Hoy trasnoche.

★ TROCADERO. Lavalle 826 392-1455. 13.10, 14.50, 16.45, 18.45 20.45 y 22.45: Not. y

VILLA CARIÑO ESTA QUE ARDE

con la plana mayor de la carcajada nacional. (P|18). Hoy trasn.

ALMAGRO

★ MEDRANO. Ctes. 3976. 86-3502 Cont. Precio único. $ 160. 17.40 22.40. Not. La cama. 16, 21: La tentación desnuda. 14, 19.15: La perra. (P|m|18).

★ PALACIO DEL CINE. Riv. 3636 88-4818. 14, 18, 22.30: Petulia, J. Christie, G. Scott. (P|18). 15.55 20.25: Amores borrascosos. Sandy Dennis, color. Sáb. noche, pl. num.

★ ROCA. Rivadavia 3752. 87-1517. 13.55, 18.25 y 23.10 hs.:

El botín más grande del mundo

con R. Wagner, R. Welch, V. de Sica y E. G. Robinson; 15.50, 20.35: Dios sabe cuanto amé. F. Sinatra, S. Mc Laine; 13.45, 18.05 y 22.50: Suc. Arg. (P|m|14|añ.) Próx. estr.: Buenas noches Alejandro, con Ph. Noiret y F. Brion.

BELGRANO

★ BELGRANO. Cabildo 2356. — 73-5691. Cont. (P|18). 14.30: Var. 15, 18.45 y 23.5: A. Perkins en Burbujas de terror. 16.55 y 21: La fuga de los generales.

★ CABILDO. Cabildo 2347. 73-3852. 16.10, 19.30, 22.50, V. Gassman: El profeta. 14.30, 17.50, 21.10: El hombre del Buick. Cont. (P|18).

★ CUMBRE (Saavedra). G. del Río 4127. 70-5572. 14.40, 18.30 y 22: Siganme, muchachos. 16.50 y 20.20: Peter Pan. 16.30: Var. Cont. Sin restricciones. Niños, $ 150.

★ G. BELGRANO. Cabildo 2165. 78-7200. 14.30, 17.40, 21.25: Sexo a la siciliana; L. Buzzanca. 16.5, 19.20, 23: Not. 16.20, 19.35, 23.10: Helga, con Ruth Gassman (P|18).

★ G. PAZ. Cabildo 2702. 701-1212. Noche Pl. num. Pull. Cont. 13.50, 16.50, 19.55 y 23.05: La fiesta inolvidable, con Peter Sellers. (S|R.) 15.35, 18.40 y 21.50. Primer festival de la Pantera Rosa; Notic.

★ G. SAVOY. Av. Cabildo 2829 701-1500. 14.45, 18.40 y 22.50: Petulia; J. Christie. 16.40 y 20.45 Amores borrascosos, Sandy Dennis (P|m|18).

★ LIDO. Cabildo 3241. 701-2996. La danza de los vampiros; Fiesta en California. Cont. 14 hs. Pl. 100. Trasn. La cigarra está que arde.

★ MIGNON. Juramento y Cabildo. 73-3899. 15, 18.45 y 22.40 hs.: ¿Qué hacías cuando se fue la luz? Doris Day, Cinemascope y Tec. 18.45 y 20.30: El Mago de Oz

★ RITZ. Cabildo 685. 77-0686. ¡3ª semana de éxito! 16.10, 19.40, y 23.10: M. Simon y A. Cohen en:

EL VIEJO Y EL NIÑO

Prem. en los Fest. de Berlín y Panamá. 14.15, 17.45 y 21.15: De comencini: El incomprendido. A. Quayle, en Tec. S|R. En breve: La violación, con Bibi Andersson.

BOEDO

★ CUYO. Boedo 858. 97-6975. Cont. 16.5, 19.35 y 23.5:

LA FIESTA INOLVIDABLE

Tec. Peter Sellers. 14.30, 17.50 y 21.20: Apache. Tec. Burt Lancaster. 14.10: Variedades. S|R.

★ EL NILO. Boedo 1063. 97-2984. Petulia; Reflejos de tus ojos dorados. Murallas de Sangre. Continuado desde las 1430.

★ G. SAN JUAN. S. Juan 3246 97-4293. El samurai; A cualquier precio; Las pistolas no discuten.

★ LOS ANDES. Boedo 777. 97-4233 Cont. 15.50, 19.25, 23: Doris Day en: ¿Qué hacías cuando se fue la luz? 14.10, 17.30 y 21: El Mago de Oz

★ MODERNO. Boedo 937. 97-8601 Los cañones de San Sebastián; Cinco dragones dorados; Forja de Valientes. May. $ 120. Men. $ 60

★ NAT. PALACE. San Juan 2461. 97-1723. R. Widmark y H. Fonda en: Los despiadados; Al umbral del infierno; Los asesinos.

★ SEL. SAN JUAN. S. Juan 2540 97-5908. Pinocho; El Oeste es una peste; Justicia calibre 45. Niños $ 80. Platea, $ 120.

CABALLITO

★ MORENO. Rivad. 5050. 90-4303. Cont. (P|m|14). 16.5, 19.35, 23.10: El gran golpe del siglo. 14.20, 17.45, 21.15: Dos hijos de Ringo.

COLEGIALES

★ A. THOMAS. A. Thomas 841. 54-4979. Cont. 14.30, 17.30, 20.50. La casa de madame Lulú. 16, 19.20, 22.30, La cama. Cont.

★ ARGOS. F. Lacroze 3455. 54-0673. 15.5, 19, 23:

EL BOTIN MAS GRANDE DEL MUNDO

R. Welch y R. Wagner, en M'Color. 16.55, 20.55: Los mercenarios, con Rod Taylor e Y. Mimieux. 14.50, 18.40, 22.40: Suc. Arg. (P|m|14).

★ ATALAYA. Córdoba y Canning. 773-0700. Un muchacho como yo; ¿Quiere casarse conmigo?; Canuto Cañete, detective privado. S|R. Platea, $ 100.

★ REGIO. Córdoba 6056. 772-3350. Los cañones de San Sebastián; Los 5 dragones dorados; Avance a la retaguardia. Pl., $ 150. Men. 80.

★ RIALTO. Córdoba 4287. 86-8768 14.45, 18.30, 22.20: El gran robo del siglo. 16.30, 20.20: Dos hijos de Ringo. 14.30: Var. (P|m|14). Cont.

FLORES

★ COLISEO. Bonorino 36. 63-6181. Cont. 14.45, 18.40 y 22.40: El gran golpe del siglo R. Harrison y M. Lee. Tec. 16.40 y 20.40: Los dos hijos de Ringo. (P|m|14).

★ CONTINENTAL. Carabobo 945. 63-2218. De Los Apeninos a Los Andes; La muchachada de abordo; Amor en el aire, P. Ortega. Platea, $ 180. Menores, $ 100.

★ FENIX. Rivad. 7802. 612-8858. 14, 18.15 y 22.35:

EL BOTIN MAS GRANDE DEL MUNDO

R. Wagner y R. Welch. 16 y 20.20 Cuando hierve la sangre; F. Sinatra y G. Lollobrígida. 18 y 22.20: Not. (P|m|14).

★ FLORES. Rivadav. 6661. 63-3701. 14, 16.45, 19.50 y 23.5: La fiesta inolvidable, Peter Sellers. Tec. 15.45, 18.30 y 21.30: El festival de la pantera negra. Tec. (S|R).

★ GAONA. Gaona 3263. 50-2551. Seis monedas por tus sueños; Alto o disparo; Variedades.

★ G. RIVADAVIA. Rivadav. 8636. 69-1356. La hora 25; Los espías del helicóptero. Contin. 14 hs. Platea $ 100. (S|R.) Trasn.: Mondo cane.

★ PUEYRREDON. Rivadavia 6871 612-0389. Noche num. 15, 18.45 y 22.45: Suc. Arg. y

7 NOVIAS PARA 7 HERMANOS

En 70 m|m., 6 bandas de sonido. con J. Powell, H. Keel; 13.15, 17 y 21: Pregúntale a ella, Tecn., con D. Niven. (Inc|m14). Jueves: Buenas noches, Alejandro; F. Bryon Hoy trasn.: El botín más grande del mundo.

★ R. INDARTE. R. Indarte 44. 66-7500. A las 14.30, 18.40 y 22.50, J. Christie, G. Scott en: Petulia. 16.30, 20.40: Amores borrascosos Tecn. (P|18|a.) Noche plateas num.

★ SAN JOSE. Riv. 7350. 611-5989 Men. $ 80. La fuga de los generales; Paul Newman. Ruleta mortal, R. Warner.

★ S. MARTIN. Riv. 7060. 612-5416. Como robar el Mundo; Fiesta en California. Cont. 13.30 hs. Pl. $ 100. Trasn.: Cómo aprendí a amar a las mujeres.

LINIERS

★ G. LINIERS. Av. Gral. Paz 47 653-2266. 15.20, 19 y 22.40: La fiesta inolvidable; P. Sellers. 14, 17.20 y 21: Apache. Noche pl. numer.

★ G. ODEON. Montiel 160. 61-3632. El viejo y el niño; 16, 19.20, 22.50: El incomprendido; 14.05, 17.30 y 21. Continuado. Niños, $ 150.

MATADEROS

★ ALBERDI. J. B. Alberdi 6169. 68-0196. El último safari; Los turbantes rojos; El ingenuo. Niñ. 100.

★ CALIFORNIA. Av. del Trabajo 4818. 69-6092. Los diez mandamientos; Fugitivos de Zharain; Viaje al Japón exótico. Cont. S|R. Menores, $ 100.

★ EL PLATA. J. B. Alberdi 5751. 68-1118. El gran golpe del siglo; R. Harrison. Dos hijos de Ringo; F. Ingrassia. Var. Cont. (P|m|14).

ONCE

★ LORIA. Avda. Rivadavia 3038. 87-1436. Sensacional, extraordinaria: Martín Fierro; A. Alcón, L. Murúa, G. Borges. Colores. (I|14). Patapúfete; Pepe Biondi.

★ MAJESTIC. Pueyrredón 230. — 87-9636. Cont. de 14 a 0.30. Niños, $ 150. 14.10, 19.15 y 22.45: Not. y Var. 14.30, 17.35 y 21, en Tec., A. Quayle en: El incomprendido. 16.10, 19.20 y 23, M. Simón, A. Cohen en: El viejo y el niño.

★ ONCE. Moreno 2967. 97-3760. - Solo se vive dos veces; La pista del trueno; Me equivoqué de Nº. (P|m|14|añ.) Platea $ 130.

PALERMO

★ BLEU. Santa Fe 2541. 82-3845. Cont. 14.45 hs. $ 130. El planeta de los simios; El reptil. Trasnoche 0.45: Mondo cane Nº 2.

★ COL. PALERMO. Serrano 2437. 71-1720. 15.50, 19.15, 22.40: El gran golpe del siglo; 14.10, 17.40, 21: R. Wood; Arizona Colt (P|14).

★ PARK. Santa Fe 4196. 71-3464. Entre el deseo y la muerte; En territorio enemigo. (P|14).

★ ROSEDAL. Serrano 2454. 72-3101. El último safari; Revólver de un desconocido; Los espíritus se divierten. S|R.

★ ROXY. Las Heras 2460. 83-6158. El último Safari; Papá soy soy; Rojo 7.000 Peligro. Niños, $ 100.

SUR

★ B. ORDEN. Bdo. de Irigoyen 1021. 23-7385. Primicias; 15.30, 19 y 22.25 horas:

LA FIESTA INOLVIDABLE

Peter Sellers y C. Longet, Tecn.; 14.25, 17.40 y 21: El festival de la pantera rosa. Tec. (S|R.) Contin.

★ CONSTITUCION. Bdo. Irigoyen 1414. 23-0248. Platea $ 200. Niños $ 100. Cont. 16.40 y 21.50: La caída del Imperio Romano; 14.40 y 19.50: Papá soy yo; 14.20: Varied.

BERNAL

★ MONUMENTAL. - 9 de Julio 252 Continuado. Calefacción.

El Profeta

El hombre del Buick.

SAN MARTIN

★ ATENEO. — Vivir por vivir; Playa roja; Verano a las 10.30.

★ G. PLAZA. — El gran golpe del siglo; Dos hijos de... Ringo; Yankee.

★ MORENO. — El valiente príncipe de Donegal; Jinetes del viento; Pinocho.

★ MAJESTIC. (Villa Ballester). - El gran golpe del siglo; Dos hijos de... Ringo; Yankee.

★ SARMIENTO. (V. Ballester). - El valiente príncipe de Donegal; Jinetes del viento; Robinson Crusoe Siglo XX.

PROGRAMA PARA HOY

15
- 7 Rugby por TV
- 9 Sigue Sábados de la Bondad
- 11 Matinée del Cine "La invasión de los platos voladores"
- 13 Sigue Sábados Circulares

16.30
- 11 El y Ella

17
- 2 Los Acuanautas
- 7 Revista Internacional
- 9 Sigue Sábados de la Bondad
- 11 Los Invencibles
- 13 Sigue Sábados Circulares

18
- 2 Cine de Aventuras "El capitán Blake"
- 7 Estadiovisión
- 9 Sigue Sábados de la Bondad
- 13 Sigue Sábados Circulares

18.30
- 11 Sunset Strip

19
- 9 Sigue Sábados de la Bondad
- 13 Sigue Sábados Circulares

19.30
- 2 Patrulla Fantasma
- 11 Diario Alpargatas

20
- 7 Redacción 7
- 9 Sigue Sábados de la Bondad
- 11 Partitissima
- 13 Sigue Sábados Circulares

20.30
- 2 El Espectáculo Más Grande del Mundo
- 7 Noches Criollas

21
- 9 Sigue Sábados de la Bondad
- 11 Hollywood en Cast. "La viudita indomable"
- 13 La Nena

21.30
- 2 Los Corruptores
- 13 La Revista de Dringue

22
- 7 Teatro Alegre
- 9 Historia en la Noche

22:30
- 2 Los Monstruos d/Cine "Lobos de mar adentro"
- 13 Misión Imposible

23
- 11 El Repórter Esso

23.15
- 11 Cine Nocturno "El precio del oro"

23.30
- 7 Redacción siete
- 9 Cine Universal "En el cielo no hay caminos"
- 13 Noticiero 13

24
- 2 Gran Cine "Amor a medianoche"
- 13 Trasnoche "El mercado del terror"

Por unas Florcitas se Pelearían Palito y Tropical Conjunto. Paula Gales se Divorcia. René Jolivet Vuelve por Un Millón de Pesos Mensuales. Casi se Tiran con Platos Carrizo e Isidoro. Nati Mistral se Radicará en Casa

crónica

FIRME JUNTO AL PUEBLO

Buenos Aires, Sábado 5 de Octubre de 1968

Menudo e increíble entuerto avecínase provocado por graciosa creación de la naturaleza: las flores. Aunque resulte un tanto paradójico, dos temas de similar título, ambos referentes a las flores, **pueden ocasionar de aquí en más un litigio de proporciones.** El problema se plantearía **entre el "Rey" Palito Ortega, a la sazón autor de "No pisen las flores", y los integrantes del tropical conjunto "Los 5 del Ritmo"**, quienes han grabado últimamente un tema de Salerno (autor italiano) titulado **"No destruyan las flores"**. Los temas revisten particular similitud en el título, y **la responsabilidad recaería sobre el mencionado conjunto**, el cual registró discográficamente la canción conociendo de antemano las consecuencias que tal actitud podía acarrearles, por cuanto don Palito **hace un tiempo ya que viene utilizando a los hermosos vegetales.**

El problema se vería agravado por cuanto Ortega, con evidentes intenciones de asegurarse **la exclusividad florista**, llegó de su última gira dispuesto a grabar en los próximos días **"Soy amigo de las flores"**. Todo hace prever que entre el popular intérprete y los tropicales muchachitos no habría flores de por medio, **aunque no se descarta la posibilidad de que entre todos terminen instalando una florería.**

• OTRA VEZ SOLITA

Poderosamente llamó la atención a todos aquellos que se encontraban en uno de los tantos homenajes que, para promocionarla, suelen organizar sus representantes a la candombera vedette Zaima Beleño, **que la doblemente divorciada Paula Gales concurriera sin su nuevo consorte.** Por el contrario, doña Paula, **se hizo presente acompañada de su dicharachero hermanito**, don Juanito Belmonte, por lo que de inmediato tomaron cuerpo divorcistas rumores. En el correr de la próxima semana **la tanguera intérprete haría conocer su nueva separación matrimonial.**

• CAMBIO DE GENERO

La acertada disposición oficial según la cual las radioemisoras estatales deberán propalar discos de intérpretes argentinos, **movilizó ya a muchos cantantes dispuestos ahora a congraciarse con su patria natal.** Por lo pronto don Siro San Román —el novio de La Negrita— **volvió a cantar tangos**, aunque en la lejana Rusia, pero pronto llegará a nuestro país. Por otra parte, **también ha trascendido de muchos jovencitos de tierra adentro**, que antes se ponían sofisticados, ajustados y coloreados trajes para tocar guitarras eléctricas, que ahora tienen serias intenciones de regresar a la vigüela **y el poncho para interpretar las zambas de sus amores. En** fin, menos mal que les quedaba **el corazoncito argentino.**

• GAUCHITO LINDO

En la última emisión del eclesiástico ciclo "La Campana de Cristal" aconteció un hecho por demás curioso. Había que presentar en estudios a **trece niños oriundos de distintas provincias de nuestro país**, cuyas fechas de nacimiento coincidieran con la de la inauguración de la televisora: **el primero de octubre de 1960.** Lo curioso del asunto fue que uno de los niños, Miguelito de nombre, nacido en Catamarca, **se vino desde allá solito, en ómnibus, y regresó en avión.** Tener ocho años, hacer cuatro mil kilómetros de ida y vuelta para colaborar en una labor benéfica, y viajar solo, **eso se llama ser un gaucho y un valiente.**

• NATI ESPECTACULAR

Finalmente logró convencer el voluminoso productor Leonardo Barujel a la enamoradiza actriz hispana Nati Mistral **para que la diva realice ante las pantallas del tropical Canal 13 un programa de los ampulosamente denominados "espectaculares".** Será en el transcurso de este mes con la obra "Morena clara", de Quintero y Guillén, **que adaptará televisivamente el casi calvo, anteojudo y esmirriado poeta de Castelar, don Gregorio Santos Hernando, también conocido como "el boquense".** Lo que aún se ignora es si don Leonardo incluirá en el elenco al actorcito Gustavo Fabiani, **que fuera quien lo desbancara en las preferencias amatorias de doña Nati.**

PALITO: *Quiere una florería.* **NATI MISTRAL:** *De acá no me voy más.*

Por otra parte, revelóse ahora que la Mistral **también hará en la misma televisora un ciclo de cuatro programas titulado "Madrid Galante".**

Por último, aún se comenta en los pasillos de Canal 7 **la muchísimo más que sintética minifalda de cuero nonato** que la actriz de marras luciera con el mayor de los desparpajos **al ser entrevistada en vísperas por el periodista Héctor Ricardo García** en "Séptima Edición". Allí sorprendió además la actriz-cantante con insólita revelación: **piensa quedarse a vivir en nuestro país, donde se radicará definitivamente.**

• POR LA VUELTA

En la víspera, y dentro del mayor de los secretos, **llegó a un completo acuerdo con la televisora palermitana el platinado y dislocado animador René Jolivet**, quien a partir de abril del año próximo se hará cargo de hasta diez horas semanales de programa **por la redondeadita cifra de un millón de pesos mensuales.**

Don Jolivet, radicado hace años en la capital uruguaya, donde tiene contrato con el Canal 12 de Montevideo por 2.000 dólares mensuales, **regresaría de esta forma a nuestro país donde, para su bien, no hay ruleta en la Capital.**

• VIAJE RELAMPAGO

A primera hora de la mañana, envuelta en exótico atuendo, **fue divisada en Aeroparque el pasado miércoles la apetecible Peggy Sol**, quien tomó un avión con rumbo al Noroeste. Investigaciones posteriores permitieron conocer razones del viaje: como su novio y futuro esposo, **el bodeguero don Robino**, hacía un tiempo que se encontraba en vitivinícola provincia, **doña Peggy se trasladó a la misma por la mañana para regresar a la noche** solo por el afán de verlo. **Lo que se llama una regia metida.**

• CON ESTUDIANTES

Por partir rumbo a Londres para ver el partido Estudiantes de La Plata-Manchester United, especialmente invitados por el beatle Paul McCartney, **los integrantes de "El grupo de Gastón" invitan al periodismo especializado a una comilona china.** La cosa será el lunes a las 19.30 **con promesa de atracón.**

• EXTRATERRESTRES DE VISITA

Con un abundante almuerzo el equipo de producción del ciclo "De Visita" festejó junto a personal de la televisora estatal el alto promedio de audiencia que viene logrando la tira. Durante la comida **se produjo apasionante controversia entre el longilíneo conductor Antonio Carrizo, el productor José Stupenengo (también conocido como "Isidoro") y el director Chocho Domínguez** sobre los platos voladores. Como en el ínterin había corrido abundantemente el tintillo, **la discusión fue tomando un tono que casi concreta en realidad lo de los platos voladores, sobre todo los de ravioles y asado de tira.**

Finalmente alguien calmó los ánimos proponiendo que para el próximo programa (pasado mañana lunes) **se dirimiera el asunto ante cámaras invitando a concurrir al ciclo al periodista y escritor Américo Barrios**, a quien los discutidores reconocieron como un especialista en el asunto.

• INVITAN A COMER

En la aristocrática mansión que poseen en el residencial barrio de Belgrano **(era de la familia del novio)** los recién matrimoniados Laurita Bove, **la flacucha**, y Abel Sáenz Buhr, **el anteriormente abandonado**, comenzarán a organizar pantagruélicas comidas nocturnas con periodistas especializados **a quienes desean de esta forma retribuir gentilezas.** Los escribas y demás invitados **deberán concurrir munidos de sus respectivos postres**, por cuanto este plato no integra los menús de la esmirriada doña Laura, **que desea continuar fatalmente delgada** por el resto de sus días. **Allá ella.**

• LAS ULTIMAS

★ En el teatro Cómico **debutará el año próximo en estelar temporada la popular actriz cómica Nini Marshall**, quien a los efectos ya firmó con el empresario Carlos Petit el contrato correspondiente.

★ Para el ululante intérprete Billy Bond acaba de escribir algunos temas musicales el conocido médico, ensayista, poeta y humorista Florencio Escardó, **quien a los efectos utilizó el seudónimo Piolín de Macramé, por el muy baqueteado.**

★ Su regreso a la TV por intermedio de Canal 11 anuncia el conjunto de música moderna "The Sound and Company", **quienes se presentarán los martes a las 21 en el programa que eficazmente conduce el carmelitano Pinocho.**

★ Alguien que regresó de Hollywood informó que nuestro compatriota Lalo Schifrin (autor de la música de "Misión Imposible") **nada en oro por aquellas tierras, siendo considerado uno de los músicos modernos más talentosos.** Que le dure.

★ Rechazó la conducción del ciclo "Buenos días mucho gusto", que se le había ofrecido, **la ambiciosa estrellita uruguaya Elba Beatriz Soto**, quien tiene intenciones de destacarse en nuestro medio pero como actriz. **Que tenga suerte.**

SUS CARTAS ESTAN ECHADAS

♡ V	♣ R	◊ N	♣ E	♠ T	◊ O	♣ C	♡ I	♠ R	♡ A	♠ A	◊ C
♣ I	♡ J	♠ I	◊ O	♣ B	♡ E	♠ C	♣ I	◊ N	♣ R	♡ M	♠ I
◊ F	♠ O	♡ U	♣ A	♡ Y	♠ N	◊ I	♠ D	♣ H	♡ P	♣ E	◊ E
♠ E	♡ R	♣ R	◊ S	♠ A	◊ E	♣ E	♡ O	◊ C	♠ M	◊ R	♣ N
♡ N	♣ C	◊ E	♠ I	♡ T	♣ I	◊ T	♠ G	♣ A	◊ O	♠ O	♡ O

En estos 60 naipes se encuentra encerrado un mensaje para usted. Acaso se trata de un augurio o de una advertencia que no deberá desestimar. Para dar con el mensaje que corresponda al lector éste debe proceder de la siguiente manera: si su nacimiento se ha registrado entre los días 5 y 11 (no importa el mes) elegirá PICAS; si se ha producido entre los días 12 y 19, TREBOL; si lo fue entre los días 20 y 27 DIAMANTE, y finalmente, si su advenimiento al mundo aconteció entre los días 28 y 4, su palo será CORAZONES. Una por su orden leyéndolas de izquierda a derecha, las letras que llevan las cartas correspondientes a la fecha en que nació y escríbalas.

LAS AVENTURAS DE BATMAN Y ROBIN — Por: BOB KANE

EL HUINCA — Por: ENRIQUE J. RAPELA

NO ME VENDAN "CASAS RARAS"!!

YO QUIERO MI TARZAN

TOTALMENTE EN CUOTAS

$3.980 POR MES | $4.980 POR MES

$5.980 POR MES | $6.980 POR MES

COMPRELA EN TELLIER 2149 Cap.

- SUC. CENTRO: AV. DE MAYO 930
- POMPEYA: AV. SAENZ 1102
- AVELLANEDA: AV. MITRE 338
- CHACARITA: FCO. LACROZE 3974
- LA PLATA: CALLE 49 Nº 679
- SAN FERNANDO: CONSTITUCION 480
- CONSTITUCION: BRASIL 798
- LINIERS: CARHUE 54 a 1/2 C. ESTACION
- BOULOGNE: AV. ROLON 2600 (Flo. Est.)
- ROSARIO: SAN MARTIN 1371
- MAR del PLATA: INDEPENDENCIA 1832

ATENCION AL PUBLICO DE LUNES A SABADOS DE 9 a 20