BUENOS AIRES VIOLENTA. La ciudad fue escenario anoche de nuevos disturbios provocados por la acción estudiantil. Hubo manifestaciones y actos "relámpago" que fueron fuertemente reprimidos por los efectivos policiales. A la izquierda: uno de los coches incendiados, a raíz de lo cual resultó con graves quemaduras su ocupante. Derecha: un estudiante detenido. (Inf. pág. 4).

VIOLENTOS CHOQUES EN CORDOBA: UN ESTUDIANTE HERIDO DE BALA

● Inform. Páginas 2 y 3

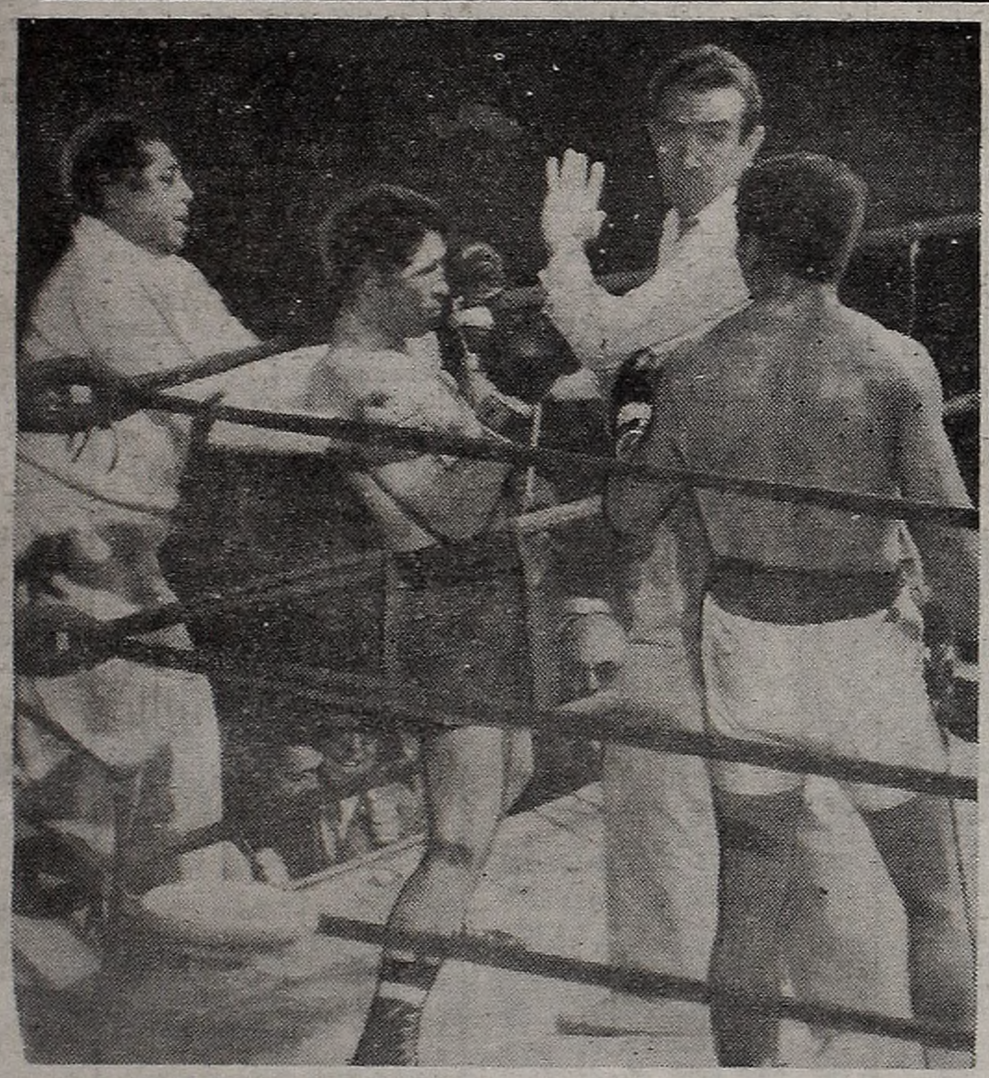

FINAL. En el cuarto round puso fin a su pelea con Acha Paz, "La Pantera" Saldaño. Aquí vemos al vencido escuchando la cuenta fatídica del juez. (Inf. pág. 10).

SARTENAZO EN LA TRIPLE. La apuesta triple de hoy en Palermo comenzó con el sartenazo de Sisara, que pagó $ 93,80 a ganador e hizo que el valor del vale fuera de $ 21.820,30. La pupila de Giovanetti venció fácil. (Pág. 16).

LA APOLO 10 EMPRENDIO EL RETORNO A NUESTRO PLANETA

● Inf. páginas 12 y 13

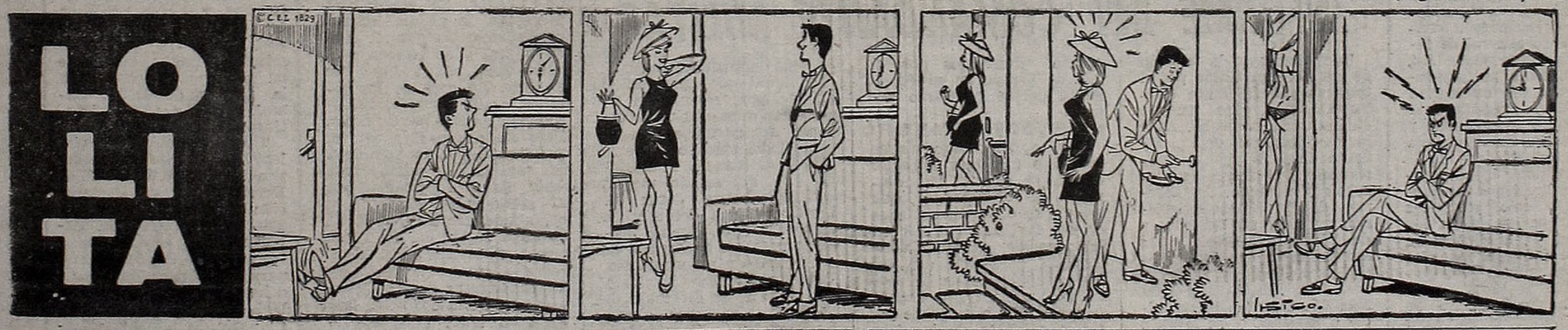

EN VIVO
Tito Rodriguez
con sus éxitos de ayer y de hoy
HOY de 13.30 a 21.30
CANAL 7

CORDOBA: MADRUGADA

PROTESTA EN MENDOZA. Dos mil jóvenes desfilaron silenciosamente en homenaje a los estudiantes muertos y para protestar por la represión policial. Cantaron el Himno frente a la Casa de Gobierno y a la Jefatura de Policía, dispersándose ordenadamente.

• Estudiante Herido de Bala y Varios Lesionados

CORDOBA, 24 (De nuestro corresponsal). — En batalla campal que se mantuvo desde las últimas horas de la tarde de ayer hasta las 5.30 de esta mañana, las fuerzas policiales no pudieron abrirse paso en el Barrio Clínicas, de densa población estudiantil, optando por retirarse luego de larga refriega ante la imposibilidad de vulnerar el sector de 6 manzanas que ocupaban los grupos de estudiantes y obreros. Un joven estudiante gravemente herido, un oficial de policía lesionado levemente, daños en los frentes y en un patrullero policial, 14 detenidos cuya identidad no suministraron las autoridades y un espectáculo casi desolador de restos de fogatas, piedras, trozos de maderas, mosaicos, enseres de cocina y hasta muebles esparcidos por toda la zona constituyen elementos para estimar el obstinado enfrentamiento obrero-estudiantil con las fuerzas del orden, constituidas por efectivos policiales de la Federal y la provincia, agentes traídos especialmente desde el interior de Córdoba y pelotones de Gendarmería Nacional que trasladados desde Villa María acampan en el Parque Sarmiento de esta ciudad. La custodia de sectores estratégicos del centro está a cargo de soldados del regimiento 141 de Comunicaciones, que inclusive montan vigilancia en la Casa de Gobierno.

● LA REFRIEGA

La concentración frente a la CGT (Paseo Colón) no pudo efectuarse ayer debido a la represión policial. Los grupos de estudiantes y obreros, corridos por la policía de la zona céntrica, fueron tomando posiciones en el Barrio Clínicas, habitado tradicionalmente por estudiantes no solo de medicina sino de todas las facultades. A su vez, las fuerzas policiales trazaron un dispositivo para ocupar el sector, pero al arremeter sobre el área fueron recibidos con pedreas, maderas y cacerolas y sartenes usados como proyectiles, palos arrojados con violencia y con bombas molotov y algunas granadas lacrimógenas que, dícese, los estudiantes obtuvieron momentos antes de un vehículo policial abordado subrepticiamente. La "defensa" del terreno partió desde todas las azoteas y el vecindario —convecinos de los que luchaban, dueños de pensiones y de pequeños hoteles, etc.— se encargaba de dar a los combatientes todas las "armas" posibles, a pesar de que en determinados momentos comenzaron a escucharse detonaciones de armas de fuego encañonadas evidentemente hacia las azoteas. Uno de esos proyectiles hirió, dicen los médicos que de rebote, al estudiante Héctor Crusta o Cruza, de 18 años, que se hallaba en una azotea de 9 de Julio y Pasaje Clínicas. Operado en el hospital de urgencia, se informó que su estado es de pronóstico reservado y que la bala le penetró en la nariz, de abajo hacia arriba, haciendo un extraño recorrido para alojarse finalmente detrás de la oreja derecha.

Al llegar las tropas al barrio, las luces de alumbrado

POLICIAS APRESAN A ONGARO

CORDOBA, 24 (De nuestro corresponsal). — El amanecer de hoy es lluvioso y triste. Los combatientes reposan en su barrio y no hay policías en la zona, pero todo ello no ha calmado el ánimo público que se percibe en el rostro y el andar de la gente. Las autoridades no dieron nómina de los detenidos acerca de los cuales se dijo solamente que "se estudiaban sus antecedentes". Pero un hecho nuevo causó sensación: al llegar esta mañana a Córdoba el secretario general de la "CGT de los Argentinos", Raimundo Ongaro —que viajó en el tren "Rayo de Sol"—, fue detenido por 6 policías vestidos de civil que introdujeron al dirigente en un Rambler blanco que se alejó con rumbo desconocido. Según se informó en medios obreros, Ongaro debía asistir al plenario de la CGT regional que debe deliberar sobre el paro general de 48 horas que tiene proyectado. Por otra parte, ese paro es coincidente con el que ya resolvió —sin fecha—, el consejo directivo nacional de la Central Obrera, que él preside. No se informó en ninguna fuente, si Ongaro fue sometido a proceso o simplemente está siendo indagado con respecto a los últimos acontecimientos estudiantiles.

AGITACION EN LAS CALLES DE TUCUMAN: PREPARAN UN PARO GENERAL DE ACTIVIDADES PARA EL LUNES

TUCUMAN, 24 (De nuestro corresponsal). — Mientras el gobernador, Roberto Avellaneda afirmaba en la Presidencia de la Nación que aquí, en su provincia, no había disturbios, las calles céntricas de esta capital estuvieron por horas envueltas en nubes de gases lacrimógenos. Fue la respuesta de la policía a los actos relámpago realizados por obreros y estudiantes, al parecer ya decididamente unidos en la acción callejera. Militantes de ambos grupos organizaron el acto principal a tres cuadras de la casa de gobierno, donde, precisamente la vigilancia es siempre mayor. Lo de ayer fue un anticipo de lo que pueda suceder el lunes, cuando la CGT local, apoyada por las "62 Organizaciones", concrete el paro general de repudio a las autoridades. Así, pasado mañana se fusionarán dos medidas de fuerza: la estudiantil, iniciada ayer por tiempo indeterminado y la proletaria, ya aprobada por unanimidad.

La represión logró aplacar las expresiones de protesta, pero solo por unas horas ya que los medios estudiantiles y sindicales no dejan de informar que las marchas y mitines proseguirán. Avanzada la noche la policía había impuesto su dominio, aunque en parte por el retiro de sus huidizos contrincantes, que surgen y desaparecen con extrema celeridad.

El dispositivo de represión abarcó doce cuadras a la redonda de la jefatura de gobierno. En esa área se luchó. La brega comenzó a las 18.30 en Maipú y 24 de Noviembre. "¡Ahí vienen!" vociferó alarmado un oficial. La compacta columna desembocó en Maipú ostentando cartelones y al son de una sola afirmación: "¡A-se-si-nos!". El calificativo, resonante, atronador, irritó aún más la tensión de los vigilantes que se prepararon a cargar. Silbaron en el aire dejando su estela de humo los gases; la columna se abrió en dos flancos de los cuales partieron macizos objetos hacia los uniformados. A tres cuadras de la residencia del gobernador, se produjo el primer choque cuerpo a cuerpo.

Cuando los manifestantes lograban arrancar el bastón a un agente, éste resultaba víctima de su propio instrumento. Pero ese mitin duró pocos minutos, porque pronto obreros y estudiantes desaparecieron para volver a surgir más allá. El segundo fue en la plazoleta Mitre, donde la policía también se había instalado. A fin de abrir las filas policiales, los estudiantes y obreros arrojaron bombas de estruendo. Varias chocaron en la carrocería de un ómnibus. Algunos de los pasajeros lo abandonaron. Uno, el más desesperado, se arrojó cuando al pisar el pavimento fue atropellado por un jeep policial que flanqueaba al vehículo. Enseguida fue transportado a la asistencia pública. La jefatura nada dijo sobre el estado ni nombre del accidentado.

● PALOS A PERIODISTAS

Los incidentes más violentos y desesperantes se notaron cuando los infantes atacaron a los periodistas. Fue una decisión premeditada: Hugo Galván —fotógrafo del vespertino "Noticias"—, fue apaleado con impulso morboso, como buscando un desquite. El colega fue rápidamente llevado al hospital Padilla, donde quedó internado con heridas en la cabeza, cara y brazos.

Un policía desesperado, gritó: "¡Los vamos a matar!" vociferó y blandiendo su arma apuntó a los hombres de prensa. Por un momento se creyó que era presa de un ataque de locura, después se notó que es habitual ese comportamiento, se diría institucional. Otro intentó arrebatar la cámara de un fotógrafo, pero lo impidió la intervención de un grupo de personas

● CON LOS QUE SUFREN

TUCUMAN, 24 (De nuestro corresponsal). — En polémica, pero precisa declaración, 23 sacerdotes sostienen que la "convulsión es realidad, es un aflorar de toda la estructura opresora que hace que la protesta busque escape por cualquier lado". Añade que "los sucesos parecen siemples: un comedor universitario es privatizado, los estudiantes protestan, la policía los reprime violentamente... Todo pasará y se volverá a la normalidad. Al ritmo de siempre. Es cosa de los jóvenes, según algunos; minorías extremistas, según otros. Pero no nos parece así: el problema es más complejo. En realidad, es mucho más serio. Es la repercusión en el campo universitario de la crisis que afecta a toda la realidad argentina. Los sistemas educativos están orientados al mantenimiento de las estructuras imperantes y a sostener una economía basada en tener más, por lo cual no es raro que los grupos y sectores dominantes califiquen de acción subversiva todo intento de cambiar un sistema social que favorece la permanencia de sus privilegios y recurren a la fuerza para reprimir drásticamente todo intento de reacción, encontrando aparente justificación ideológica o práctica para conectar este proceder".

INFORME DEL COMANDANTE MILITAR

Se realizó ayer la reunión de gabinete, presidida por el teniente general Juan Carlos Onganía, que finalizó en horas de la noche. Ante la convocatoria del presidente de la Nación, concurrieron los ministros de Economía y Trabajo, del Interior, de Relaciones Exteriores y Culto, de Defensa y de Bienestar Social, y los secretarios de la Presidencia, de Difusión y Turismo, CONASE, CONADE y CONACYT. La reunión se inició a las 18.30 y se levantó a las 21.10.

En el transcurso de la primera parte, el gobernador de Tucumán expuso los planes de trabajo que se habrán de desarrollar en la provincia a su cargo. Finalizada la exposición, el procurador, Roberto Avellaneda se retiró. Seguidamente se consideró la marcha del cumplimiento de los cursos de acción enunciados por el jefe de Estado en su exposición del 28 de marzo pasado.

● NUEVO DEPARTAMENTO

Dentro del estado mayor conjunto funciona, a partir del día de ayer, el Departamento de Operaciones, que tiene a su cargo las acciones de las fuerzas armadas en la zona de emergencia de Rosario, declarada así por los hechos que son del dominio público. Dicho departamento está a cargo de jefes y oficiales de las tres armas.

● INFORMA FONSECA

El comandante militar de Rosario, general Roberto Fonseca, conversó en dos oportunidades con el titular del estado mayor conjunto, general Jaime Toscano, informándole sobre la situación de la ciudad santafesina y sobre las medidas adoptadas para la represión de las manifestaciones.

Al igual que ayer, en el día de hoy, mantenían su actividad disponiendo las órdenes relacionadas con el control del ejército sobre la ciudad de Rosario, el segundo jefe del estado mayor, contraalmirante Jorge A. Duyos; el jefe del servicio de inteligencia, general Jorge Dansey; el encargado de operaciones y planeamiento, brigadier Héctor Fantario, y el jefe de la dirección de personal, brigadier Jorge Sartorio.

● NO HUBO REUNION

Sobre la anunciada reunión de la junta de comandantes, que debía efectuarse en el día de ayer, se informó posteriormente que la misma no se había realizado ya que cada uno de los jefes había seguido los acontecimientos desde sus respectivos despachos, donde fueron debidamente informados.

COMUNICADOS REPUDIANDO LA REPRESION

Organizaciones gremiales y estudiantiles critican los graves acontecimientos y todas coinciden en responsabilizar a las autoridades.

La Unión de Sindicatos de la Industria Maderera, afirma que la raíz de la situación debe buscársela en la "equivocada política económica que poco a poco está sumiendo en la desesperación a los hogares argentinos, a los que precisamente pertenecen los estudiantes muertos". En aras de la tranquilidad el gremio solicita al Gobierno que revea su política económica.

El personal docente y la Coordinadora de Agrupaciones nacionales de Filosofías y Letras califica de "durante" la represión policial contra el movimiento popular que tiene su máxima expresión en la muerte de Bello, Cabral, De León y Lidia Martínez".

También condena la violencia el **Movimiento Independiente de la Facultad de Derecho,** en una declaración entregada por Hugo Pifarré en este diario. Exhorta a los estudiantes a formar un frente común para desplegar una acción coherente en defensa de la Universidad Nacional. Por su parte, la minoría reformista, **junta ejecutiva de FUA,** exige la libertad de los estudiantes presos y expresa que hay que mantener estrecho contacto con entidades obreras. La Agrupación Gremial Unificadora del Sindicato del Hielo "repudia los atentados y responzabiliza de la violencia a la política económica antisocial y antinacional".

CARGADA DE VIOLENCIA

• El Barrio Clínicas Fue Escenario de la "Batalla"

público y privado se apagaron, sin ninguna duda porque la desconexión de la corriente estaba perfectamente programada. Ante la sorpresa los policías debieron iluminar calles y azoteas con reflectores y luces de bengala para poder observar los blancos. Por otra parte, el Frente Obrero Estudiantil simuló un repliegue en el hospital de Clínicas, donde en realidad no había nadie, salvo los 400 internados y el personal de servicio, aterrorizados, pero la maniobra determinó que un contingente policial franqueara la puerta del nosocomio a tiros, para ocuparlo.

Mientras tanto, otra táctica se empleaba en la ciudad, a fin de dividir el frente de las fuerzas del orden. Manifestaciones relámpago requerían permanentemente la presencia policial, la que originaba las habituales corridas con lluvia de granadas lacrimógenas. Una bomba molotov estalló en la Empresa Provincial de la Energía, ocasionando el corte de la corriente en todo el barrio Alberdi, y hubo desórdenes coordinados en varios puntos céntricos, de denso tránsito, y fogatas gigantescas frente al Correo, la Radio Nacional y otros edificios.

El comando de la resistencia habría sido descubierto por la policía en horas de esta madrugada en una determinada casa, según se afirma, resolviendo los jefes del operativo policial tomar el reducto. Esa misión se encomendó a catorce hombres de la Federal, quienes arrojando granadas de gas intentaron abrirse paso sin conseguirlo. Las piedras, palos y toda clase de elementos, junto con algunas granadas devueltas, pudieron más y el grupo policial tuvo que refugiarse en el hospital de Clínicas.

En otro orden de cosas, se tuvo noticias de que el estado de Elba Rosa Canelo, a quien se le extrajo el ojo derecho en delicada operación a raíz de las lesiones que recibiera, al parecer por el estallido de una granada lacrimógena, reacciona favorablemente.

● MARCHA ORDENADA

MENDOZA, 24 (De nuestro corresponsal). — Dos mil estudiantes desfilaron en silencio por la Avenida San Martín, rindiendo homenaje a Cabral, Bello, Blasco, Herrera y "otros estudiantes muertos por la represión policial". Frente al departamento de policía se detuvieron, entonando el Himno y desde allí se dirigieron a la Casa de Gobierno donde también cantaron la canción nacional y se desconcentraron luego en perfecto orden. Los efectivos policiales apostados en los distintos lugares y detrás y al frente de la manifestación no intervinieron en ningún momento.

● UN ATENTADO

SAN JUAN, 24 (De nuestro corresponsal). — Una manifestación estudiantil recorrió calles céntricas de esta ciudad para protestar contra la represión policial. Portaban carteles y proferían gritos contra las autoridades nacionales y locales, responsabilizándolas de los desmanes policiales que costaron la vida "de los estudiantes". Improvisado un acto frente al diario "Tribuna", alguien arrojó una piedra y destrozó la vidriera.

TUMULTOS EN LAS CALLES. A partir de las 3 del día jueves, Rosario fue escenario de tumultos cuyos actores eran los estudiantes universitarios que protestaban contra la represión policial.

CORRIDAS. Un grupo de estudiantes ha sido fotografiado cuando emprendía la huida ante la cercanía de la policía rosarina, que impidió todo acto de protesta por los estudiantes muertos.

FUE DISUELTA EN SALTA UNA MANIFESTACION

SALTA, 24 (De nuestro corresponsal). — Al pie del cerro San Bernardo, donde se erige la estatua del general montonero Martín Güemes, obreros y estudiantes pretendieron organizarse en manifestación. Pero el intento fue impedido por las fuerzas de represión, que no tienen tregua en estos días. Quizá el lugar buscado por los manifestantes no es el adecuado: en las proximidades se erigen las mansiones del jefe militar de la guarnición local, coronel Benjamín Isidro de la Vega, y del intendente, mayor Ricardo Spangenberg.

Fue precisamente este alcalde militar quien, en pos de la defensa del aristocrático Club 20 de Febrero, convocó a las tropas en la noche del miércoles último cuando su automóvil y el de seis altos personajes del gobierno fueron devorados por las llamas.

También anoche el fuego inutilizó un vehículo en pleno centro salteño. En el curso de un acto relámpago de los estudiantes, el conductor quiso seguir su marcha y encaró a los manifestantes. Dada la falta de espacio físico para el automóvil y el gesto poco comprensivo del chofer, en un instante el coche fue dado vuelta e incendiado. Con resignado dolor, el individuo se alejó.

Mientras se registraba este hecho, en las cercanías del monumento al héroe salteño la policía dispersaba con gases y bastonazos a los jóvenes, quienes no obstante, no cesaron de calificar a los policías de "asesinos". Ese grito se propagó por las calles de la ciudad en las jornadas anteriores. La policía mantiene celosa vigilancia. Prácticamente, permanece acuartelada.

La jefatura informó anoche que el total de detenidos ascendía a 65, 41 de los cuales se encuentran a disposición del juez de instrucción doctor Marcelo Diez. Los menores de 18 años fueron dejados en libertad.

MERCEDES: PREPARAN UNA CONCENTRACION POPULAR

MERCEDES, 24 (De nuestro corresponsal). — Manuel Peteira, dirigente del gremio mercantil, informó hoy que para mañana a las 18.30, en la plaza San Martín, se prepara un acto cívico en memoria de los caídos en los incidentes ocurridos en Corrientes, Rosario y Córdoba.

A la concentración han adherido la totalidad de los sindicatos, organizaciones estudiantiles y otras instituciones. Estarán presentes dirigentes de la CGT de Paseo Colón, posiblemente Lorenzo Pepe.

DETENIDOS A DISPOSICION MILITAR

Rosario: Entre los Arrestados Hay Tres Dirigentes Gremiales

ROSARIO, 24 (De nuestro corresponsal). — Suman por lo menos 35 las personas que fueron detenidas y puestas a disposición de la justicia militar. Los dirigentes gremiales Bernardo Alvarez, Gustavo Michler, Gumersindo Lazzare, José Abad, pertenecientes a los telefónicos y el afiliado al mismo sindicato Alejandro Garramendi, se encuentran encarcelados en el Departamento de Policía, al que fueron trasladados luego de haber sido llevados al Comando del Segundo Cuerpo de Ejército. Los nombrados fueron sorprendidos en el allanamiento practicado en una casa de Rioja y Paraguay, donde se encontraban reunidos.

● MAS DETENIDOS

Asimismo se informó que agentes de la comisaría 25ª detuvieron en Ovidio Lagos y avenida Arijón a Pablo Pavich, Miguel Vivas y Alicia del Valle de Vivas, sorprendidos arrojando sobre la calzada clavos de los llamados miguelitos. También fueron detenidos en Ovidio Lagos y avenida Lucero, Eugenio Flores, Juan Mendoza, Carlos Giosa, José Hermenegildo Marselletti por proferir insultos contra los conductores del servicio urbano de pasajeros.

● PIDEN INFORMACION

La CGT de Rosario, por intermedio de su cuerpo legal ha gestionado información acerca del paradero de los detenidos, entre los que se encuentran tres dirigentes de la Federación Obreros y Empleados Telefónicos de la República Argentina, FOETRA, Gumersindo Lazare y José Abad, secretario de Cultura y administrativo, respectivamente, de la seccional Rosario, y Alejandro Garramendi. Según afirman, fueron detenidos cuando estaban a cargo de la guardia de emergencia para sanitarios y hospitales, en Rioja y Paraguay. Denuncian que la detención fue practicada por personal del Ejército que descendió de un jeep patrullero.

● COMUNICADO NUMERO 13

El comando de emergencia Rosario dio a publicidad el comunicado Nº 13. "De conformidad con las facultades conferidas por el estado de emergencia, decreto nacional número 2.543/69, y el artículo 45 del Código de Justicia Militar, ley Nº 14.029, y en virtud de las detenciones practicadas en horas de la noche de ayer y en el día de hoy, por las fuerzas de seguridad afectadas a este comando de emergencia, por transgresión a las normas legales vigentes, dadas a conocer en los comunicados y bandos emanados de este comando, se comunica a la población de Rosario que a partir del día de la fecha se ha ordenado la constitución y funcionamiento de los consejos de guerra necesarios para el juzgamiento de delitos y faltas cometidas o a cometer".

Firma el comunicado el general de división comandante del Segundo Cuerpo de Ejército y de la zona de emergencia Rosario, Aníbal Fonseca.

● AGRESION A LA PRENSA

Anoche, ya pasadas las 22, algunos periodistas y gráficos del diario "La Capital", se encontraban en la esquina de Córdoba y Sarmiento. Apareció una dotación de la Policía Federal que, además de exigirles que se dispersaran llegó a hacer colocar a algunos de ellos con los brazos en alto contra la pared.

Uno de los presentes intentó mostrar su carnet profesional, pero fue violentamente golpeado con una cachiporra en la zona lumbar. El grupo, que se encontraba a unos treinta metros de la puerta de entrada del diario, se volvió al local para guarecerse.

● PARO TOTAL

SANTA FE, 24 (De nuestro corresponsal). — Como se informó ayer, el paro total de actividades fue completo en esta capital de la provincia. Solo trabajó la administración pública, pero con elevado ausentismo, provocado por la carencia de transporte.

Sin embargo, funcionaron normalmente los servicios interurbanos de colectivos y las lanchas que unen esta ciudad con Paraná.

El personal de Investigaciones efectuó un allanamiento en la residencia estudiantil del Colegio Mayor Universitario, donde fueron detenidos numerosos estudiantes y secuestraron un mimeógrafo y panfletos instando a la lucha y agraviando a las autoridades.

Anoche, cerca del local del Sindicato de Luz y Fuerza, en Junín y Cuatro de Enero, un grupo de unos mil estudiantes realizó un acto, escuchándose la palabra de varios oradores. Cuando los numerosos policías presentes intentaron dispersarlos, los estudiantes se defendieron arrojando gran cantidad de piedras, hasta finalmente huir en varias direcciones, sin que se produjeran daños, ni detenciones.

● CGT FUSIONADAS

ROSARIO, 24 (C). — Prácticamente se han fusionado las dos CGT, al nombrarse una comisión integrada por representantes de ambas y del sector denominado Independiente. Tal comisión ha enviado un comunicado a las CGT de Azopardo y Paseo Colón, de Capital Federal, instándolas a realizar el paro nacional dispuesto, con motivo de las cesantías que habrían aplicado a todo personal ferroviario de la conducción y de otras tareas, que se adhirieron al paro de ayer. Con relación a este hecho, se comunica que los obreros de la localidad de Pérez, que intentaron trabajar en los talleres ferroviarios del lugar, no pudieron hacerlo porque les fue impedido el paso. Asimismo se informa que el doctor Felipe Rodríguez Araya y su hijo, el escribano Agustín Rodríguer Araya, han presentado un recurso ante el juez Maliandi de inconstitucionalidad e incompetencia de los tribunales militares para actuar en los hechos registrados a partir de las 3, del 22 del corriente. Enviaron asimismo un telegrama al presidente de la República, acusando al general Fonseca de haber usurpado las funciones de juez en causas penales.

BARRICADA EN LAS CALLES. Con automóviles y maderos, los estudiantes pusieron obstáculos a la policía, que los reprimió.

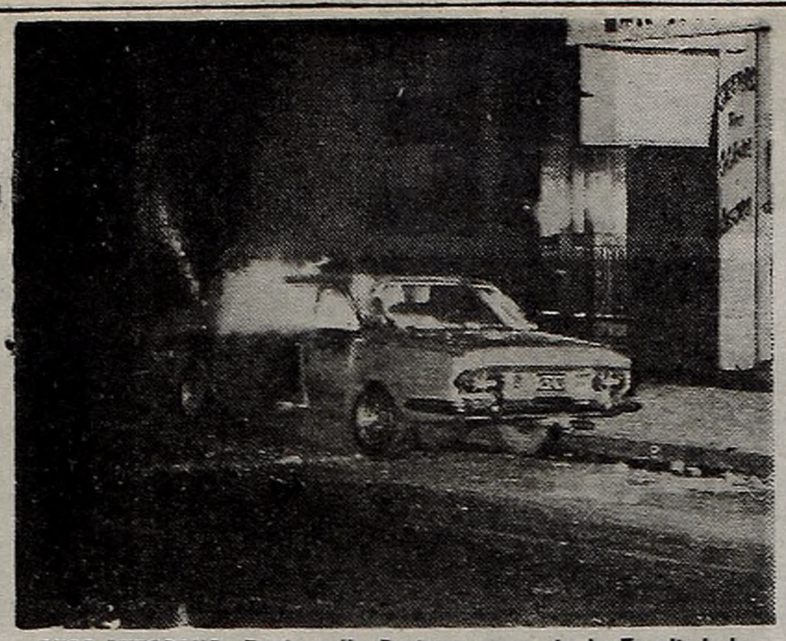

AUTO-ANTORCHA. En la calle Pasteur, cerca de la Facultad de Ciencias Económicas, arde uno de los tres autos incendiados.

CAMPO DE BATALLA. Las adyacencias de Medicina y Ciencias Económicas, escenarios de serios enfrentamientos. 70 detenidos.

CORRIDAS Y PEDREAS

• Quemado: Está Grave
• Petardos y Volantes
• Ardieron Tres Coches

Lejos de calmarse, la agitación estudiantil en esta capital cobró renovada virulencia en las últimas horas. Anoche, las calles de la ciudad fueron escenario de graves disturbios que tuvieron por epicentro a las facultades de Medicina y Ciencias Económicas. La policía efectuó 70 detenciones, reprimiendo en forma violenta a los manifestantes que efectuaron actos "relámpago" arrojaron bombas "molotov", volantes y petardos, levantaron barricadas y quemaron tres automóviles.

Esta mañana, como una continuación de los incidentes registrados anoche, un grupo nutrido de estudiantes recorrió desde las primeras horas la zona de Once, haciendo escuchar de viva voz su repudio contra la represión policial. Rápidamente intervinieron efectivos de dicha repartición produciéndose corridas y pedreas que ocasionaron roturas de vidrieras y de vidrios de casas particulares.

Una recorrida efectuada en la mañana de hoy arroja el siguiente panorama de la situación en las casas de estudio:

Ciencias Económicas: Permanece cerrada y hay asueto dispuesto por las autoridades hasta el 25 del actual. **Medicina:** Ausentismo casi total con apoyo al duelo. La facultad está abierta. Se observa fuerte guardia policial y la presencia de varios patrulleros. **Odontología:** Ausentismo total en adhesión al duelo. Permanece abierta. **Derecho:** Cerrada. Hay discreta vigilancia policial. **Filosofía y Letras:** Marcado ausentismo. **Ciencias Exactas:** Ausentismo e intranquilidad. **Arquitectura.** Cerrada, asueto hasta el 26.

● GRAVES DISTURBIOS

Los graves incidentes de anoche se desencadenaron después de las 19. La zona neurálgica fue la que corresponde a las facultades de Ciencias Económicas y Medicina, cuyas organizaciones estudiantiles convocaron a sendas concentraciones. El lugar era intensamente vigilado por personal de la Policía Federal y de la Guardia de Infantería, reforzado por camiones hidrantes y patrulleros, así como también por policías vestido de civil que recorrían continuamente las calles adyacentes.

En ese clima tenso se vio llegar a una columna formada por más de 300 estudiantes que se habían concentrado en Corrientes y J. B. Uriburu. Esta columna avanzó en forma compacta haciendo barricadas con autos y cuanto elemento halló a su paso.

Los carros de la Guardia de Infantería se movieron rápidamente tendiendo un cerco y deteniendo a varios menores aun a aquellos que no participaban de los disturbios y que estaban simplemente observando.

A las 20.40 un grupo de manifestantes luego de arrojar volantes en los que se repudiaba la represión policial volcó tres automóviles. En Pasteur al 200 fueron quemados tres automóviles, resultando totalmente deteriorados, pese a la intervención de los bomberos.

● QUEMADO

Fue en esta acción en la que resultó con gravísimas quemaduras el señor Andrés Miguel de Aguirre, 46 años, domiciliado en Castelar, que ocupaba el Ford Falcón de su propiedad, patente 223.056. El coche fue presa de las llamas cuando el nombrado lo conducía por la intersección de Corrientes y Pasteur. En esas circunstancias se vio salir a su ocupante con la ropa en llamas. Inmediatamente atendido, fue conducido al Instituto del Quemado, donde quedó internado en grave estado. Esta mañana fue trasladado a un sanatorio particular. Se informó que tiene quemaduras de tercer grado que afectan el 45 por ciento de su cuerpo.

Los otros dos coches incendiados, según informó la policía, fueron un Chevrolet 400, patente 005745, en la Avenida 9 de Julio, entre Bartolomé Mitre y Cangallo, y el automóvil Torino, chapa 232.427, en la calle Pasteur, frente al número 251. El parte policial consigna que presumiblemente las llamas que envolvían a este último rodado se extendieron al Ford Falcon que ocupaba el señor Andrés Miguel de Aguirre, que apareció detenido de contramano en la vereda oeste, de la misma calle.

Las bombas de gases lacrimógenos también fueron causa de que se originaran principios de incendios, como ocurrió en el tercer piso de una finca ubicada en J. E. Uriburu, a mitad de cuadra, teniendo que actuar rápidamente los bomberos.

● MAS CHOQUES

A las 19.15 de ayer, en las inmediaciones de la Catedral metropolitana, en Plaza de Mayo, se organizó una manifestación estudiantil integrada por alrededor de un centenar de personas que profirieron gritos hostiles contra las autoridades nacionales. Se arrojó gran cantidad de volantes con consignas de lucha firmadas por el Frente Estudiantil Nacional. La policía efectuó dos detenciones. También la Galería Güemes fue escenario de disturbios. A las 19.30 en la entrada que da a San Martín fue colocado un cartel tipo "sandwich" con leyendas que firmaba el Partido Comunista. Se originó un revuelo al constatarse que al pie del cartel había un envoltorio sospechoso. La policía cortó el tránsito al presumir que se trataba de una bomba, pero en realidad todo fue una falsa alarma.

En Lavalle y Maipú hubo un acto "relámpago" en el que se arrojaron petardos y bombas "molotov". Cerca del Obelisco una nutrida columna estudiantil inició una marcha, siendo interceptados por la Guardia de Infantería que apresó a varios de ellos. En la zona de Once un grupo de estudiantes arrojaron un petardo frente a la estación del ferrocarril Sarmiento, sobre la calle B. Mitre. En Liniers, esquina de Rivadavia e Irigoyen, también hubo un acto "relámpago". Efectivos de la comisaría 44ª efectuaron detenciones.

● AGRESION

Los periodistas resultaron anoche víctimas indiscriminadas de la furia policial. En Tucumán y Junín fue detenido un periodista del "Buenos Aires Herald", a pesar de haber mostrado su credencial. A las 21.30, cuando un fotógrafo de "La Nación" acababa de registrar una escena violenta en la que personal de seguridad había detenido, sin mediar motivo, a una pareja frente al lugar donde se estaba quemando el coche Torino de que damos cuenta en esta misma crónica, los mismos efectivos cargaron contra el reportero gráfico y a empujones lo introdujeron en el zaguán de un negocio, al mismo tiempo que uno de los agentes le espetaba: "¡Hay fotos que no son para publicar!". En ese momento pudo observarse cómo otro periodista era sacado a puntapiés y empellones.

● EN LA PLATA

LA PLATA, 24 (De nuestro corresponsal). — Ayer, aproximadamente a las 18,20 se agruparon en la intersección de las calles 5 y 46, alrededor de 150 estudiantes, los que formaron barricadas con automóviles y maderas de obras en construcción. Allí lanzaron varias bombas molotov encolumnándose en manifestación por la calle 46 hasta 7, donde volvieron a arrojar bombas incendiarias de fabricación casera y planfetos. La acción estudiantil prosiguió sin interrupción por la calle 9 hasta 49, tendiendo alambres y volcando autos en la calzada para formar barricadas. En ese momento apareció un carro de asalto, cuyos efectivos reprimieron con bombas de gases lacrimógenos, logrando que los estudiantes se dispersaran. Se informó que no hubo detenidos.

CUMPLIRAN ARRESTO DE 30 DIAS, 52 PERSONAS

La Policía Federal suministró hoy una nómina de 52 personas detenidas durante los sucesos ocurridos anoche. Por disposición del titular de la repartición todas ellas cumplirán 30 días de arresto en la cárcel de Villa Devoto, no redimible con multa. Son ellos los siguientes:

Sebastián José Siguera, Julio César González, Héctor Ongarato, Denis Armando Buselli, Alicia Carmen Caorsi, Margarita Lowenbaum, Alfredo Read, Ariel Vladimiro Bester, Enrique Mario Rosenberg, Ricardo Carlos Liberoff, Guillermo Isidoro Fosatti, Bernardo Raúl Rosenberg, Jorge Eduardo Goldenberg, Ernesto López Sanson, Diego Alberto Linares, Horacio Hernando, Carlos Enrique Tubio, Jorge Francisco Liernur, Miguel Cohan, Guillermo Cillicaro, Gustavo Cortina, Horacio Ramón Solari, Beatriz Lidia Stambulski, María Elena Ferreira, Alicia Porte, Gustavo Ernesto Bottini, Salvador Nicolás Dora, Jorge Sivec, Jorge Alberto Kors, Mónica Susana Scheitngart, Sergio Glanspiguel, Adriana René Basualdo, Edith Portes, Enrique Glandspiguel, Juan Roberto Taus, Eliseo Rey, Norberto Pereti, Juan Carlos Hotemberg, Eugenio Krot, Miguel Priyansky, Miguel Angel Mondino, Rolando Ludwing, Guillermo Linares, Lusso Pappa, Carlos Dubois, Eduardo Rotundo, Luis Rinaldi, Luis Ramufetti, Juan López, Ricardo Helman, Jesús Suárez y Horacio Mario Guerberg.

Además otras 18 personas fueron detenidas durante los sucesos, "en averiguación de antecedentes", según informó la policía. Esta mañana recuperaron su libertad.

ATENCION
CONOZCA EL PRIMER SUPERMERCADO DE MUEBLES USADOS
OFERTAS DE LA SEMANA
Dormitorios $ 19.500
Comedores $ 15.500
Guardarropas $ 6.500
Mesa comedor $ 1.500
Sillas $ 500
PRECIO TOTAL
MUEBLES SUELTOS
RIVADAVIA 7943

MORON
DESDE $ 2.800 POR MES
A minutos de estación sobre importante avenida. Colectivos 196, 12, 216 y 36, pavimentos en la zona, comercios, sala de primeros auxilios, escuelas primarias y secundarias, ideales para vivienda o inversión
CONSULTE Y VISITELO en DE ANGELIS Y CIA
Sarmiento 762, Morón. Fte. estac. lado Sur T. E. 629-3876
No se deje confundir por vendedores ajenos a nuestra firma. Salidas únicamente desde nuestras oficinas. Todos los días de 9 a 12 y de 15 a 20 Inclusive Sábados y Domingos

PARA QUE COMPRAR OTRA CASA HABIENDO
VIVIENDAS ALBERTO J. ARMANDO
VEALAS EN AV. LA PLATA 2900, TEL. 91-6071/74 y 91-6057/59. EN TEMPERLEY: ALMIRANTE BROWN 3298 ● L. DE ZAMORA: ITALIA 16 ● MORON: RIVADAVIA 18263 ● LA PLATA: PLAZA ITALIA 19, TEL. 27373 ● GRAL. PACHECO: A. UBALDO RATTIN, RUTA 197 y SAAVEDRA ● LUJAN: INMOBILIARIA LAVALLE, LAVALLE 552
PARA FIN DE SEMANA O VIVIENDA PERMANENTE ● SISTEMA OKAL

MURIERON 17 NIÑOS EN COLOMBIA POR UNA EPIDEMIA DE GASTROENTERITIS

BOGOTA, 24 (France Presse). — Diecisiete niños han fallecido en una región del Occidente colombiano, aparentemente a causa de una epidemia de gastroenteritis. Informes de prensa indican que en el sitio de Génova, departamento de Quindio, el drama amenaza a más de medio centenar de niños, cuyo estado de salud es precario por escasez de drogas y de médicos. El origen del mal se atribuye al agua utilizada ocasionalmente en los últimos días, debido a averías en el acueducto.

● **INTOXICACION COLECTIVA**

PARIS, 24 (EFE). — Unos doscientos cincuenta estudiantes resultaron intoxicados a resultas de la ingestión de alimentos, en mal estado, en la residencia universitaria de la Flece, departamento de Sarthe, a unos 200 kilómetros al sudoeste de París.

Cincuenta de los intoxicados debieron ser trasladados de urgencia e internados en un hospital de Le Mans.

La policía investiga los orígenes de esta intoxicación.

● **DOBLE DE SACHS, MURIO**

BOLZANO, Italia, 24 (DPA). — Con la vida pagó el joven esquiador noruego Johann Taraldsen, de 23 años, el rodaje de una escena en los alpes italianos, en la que "doblaba" al marido de Brigitte Bardot.

● **3.000 PERSONAS SIN HOGAR**

COLOMBO, Ceilán, 24 (Associated Press). — Unas tres mil personas perdieron sus hogares aquí con motivo de 36 horas de lluvias copiosas e incesantes de la temporada del Monzón.

TUPAMAROS OCUPAN UNA RADIO

Como la Vez Anterior Emitieron una Proclama

MONTEVIDEO, 24 (EFE). — Los "Tupamaros" interfirieron esta mañana la emisión en frecuencia modulada de la radio denominada "Río de la Plata" y emitieron un comunicado. Esta es la segunda vez que la organización terrorista comete un golpe de esta naturaleza. Un hecho similar ocurrió el 15 del corriente cuando interfirieron la radio "Sarandí" en momentos que transmitía el match Nacional-Estudiantes.

● **PROCESAN A TERRORISTAS**

MONTEVIDEO, 24 (France Presse). — Dos extremistas pertenecientes al "Movimiento de Liberación Nacional" (Tupamaros) fueron procesados y encarcelados por disposición judicial.

Uno de ellos, Heraclio Rodríguez Recalde, detenido el jueves pasado, deberá purgar una pena no menor de 15 años de cárcel, pues el magistrado le tipificó siete delitos, entre los cuales "atentado a la Constitución en el grado de conspiración", "asociación para delinquir", asaltos, atentados violentos y tenencia de explosivos.

El segundo, Rubén Refreschines fue procesado por el delito de "encubrimiento". En enero último la policía descubrió en su domicilio varios kilos de gelinita, un transmisor robado al ejército y dos metralletas de procedencia argentina que estaban destinados a los extremistas.

● **PARO PARCIAL**

MONTEVIDEO, 24 (Associated Press). — Diversos gremios adheridos a la Convención Nacional de Trabajadores paralizaron ayer parcialmente sus labores en solidaridad con los obreros de la industria frigorífica semiparalizada por una huelga de más de 40 días.

Sin embargo, el paro no afectó mayormente la actividad en esta capital, centralizando los inconvenientes mayores en bancos oficiales privados, industria textil y metalúrgica. El transporte cumplió en algunos casos p.ros de nada más de 10 minutos, mientras que las líneas que tienen que pasar por el barrio obrero "El Cerro" pararon cuatro horas.

Precisamente ese barrio, ubicado a 16 kilómetros del centro de Montevideo, fue escenario de un mitin final para protestar por los decretos gubernamentales que suprimió la entrega a los obreros de dos kilos de carne barata y los sustituyó por dinero. Esta huelga afecta a unos 20 mil obreros de todo el país.

Fuertes guardias policiales y militares siguieron de cerca el desarrollo de los acontecimientos. En "El Cerro" están ubicadas las plantas frigoríficas en conflicto.

El inquieto panorama laboral se extendió asimismo, a los 15.000 funcionarios municipales que paralizaron sus tareas.

Posteriormente, desde la explanada del municipio, unos 500 obreros realizaron una manifestación hasta el Ministerio de Hacienda para reclamar pagos atrasados.

Luego de lanzar gritos hostiles y bajo la vigilancia de un nutrido pelotón policial y un carro lanza agua se dispersaron.

Otros gremios, como los ferrocarriles, portuarios y de la compañía estatal refinadora de combustible han adherido a esa huelga aplicando diversas medidas que vienen ocasionando serios perjuicios, como la negativa ferroviaria a transportar el ganado

EL DESLIZ NO ANULO AL EMBAJADOR LODGE

WASHINGTON, 24 (Associated Press). — El Senado confirmó hoy la designación de John Davis Lodge como embajador en la Argentina sin mencionar la errónea impresión del diplomático de que el gobierno argentino ha sido elegido en las urnas.

El error de Lodge ocurrió en una audiencia de confirmación ante la Comisión de Relaciones Exteriores del Senado el martes, pero nadie en la comisión la mencionó entonces.

El senador J. W. Fulbright, demócrata de Arkansas, presidente de la comisión, le preguntó a Lodge —ex embajador norteamericano en España y ex gobernador del Estado de Connectitcut— si la Argentia tenía gobierno militar.

Lodge respondió que el presidente era un general, y que era difícil caracterizar al gobierno.

"¿Fué él elegido?" preguntó Fulbright, "no recuerdo".

"Fue elegido, según entiendo, si señor", contsetó Lodge.

Lodge dijo que creía que fue escogido en elección general.

"No estoy muy familiarizado como espero estarlo una vez que llegue allí", dijo.

En realidad el presidente, General Juan Carlos Onganía, subió al poder por un golpe de Estado el 28 de junio de 1966.

EL ARZOBISPO DE ROSARIO VINO CON CARTA DEL PAPA

Con una carta del Papa y un total desconocimiento de los sucesos registrados en Rosario, ciudad de cuya diócesis es arzobispo, llegó esta mañana a Ezeiza, monseñor Guillermo Bolatti.

Como se recordará monseñor Bolatti, que tiene 57 años de edad, fue quien recibió una carta en la que 30 sacerdotes dependientes de él, sobre un total de 160, lo acusan de insensibilidad "frente a las desgracias del pueblo argentino, cuya situación actual es un escándalo para la comunidad de la Iglesia y de los hombres". Los 30 sacerdotes le indicaban que pensaban renunciar a su ministerio, pero monseñor Bolatti les pidió que suspendieran su decisión, mostrándose dispuesto al diálogo "en un clima auténtico de verdad y caridad".

● **PARCO EN SUS DECLARACIONES**

De inmediato, el arzobispo decidió viajar a Roma, diciendo que estaba dispuesto a renunciar si Paulo VI lo consideraba oportuno y útil para el bien de la Iglesia.

Ahora ha regresado, pero no ha querido manifestar a los periodistas el resultado de su peregrinaje ante el Santo Padre. Informó, sí, que su entrevista con el Papa había sido sumamente cordial y que inclusive era mensajero de una carta del representante de Dios sobre la Tierra, cuyo texto no dio a conocer.

FABULOSO BANCO DE "ANCHOITAS"

MAR DEL PLATA, 24 (De nuestro corresponsal). — Angel Fernández, director del Proyecto Pesquero de investigación que se viene realizando desde el buque "Cruz del Sur", informó que a unas 200 millas de la costa Marplatense, se efectuó "un descubrimiento, afirmó, que puede considerarse fabuloso".

Se encontraron bancos de anchoítas que, por su dimensión, pued n considerarse como inextinguibles. La anchoíta se pesca actualmente solamente durante tres meses, pero con el hallazgo la pesca podría extenderse a todo el año

Esa posibilidad, ofrece a Mar del Plata una nueva fuente de riqueza extraordinaria y de hecho, una reserva alimenticia incalculable.

CELEBRASE MAÑANA LA MAGNA FECHA DE LA NACIONALIDAD CON SOLEMNE TEDEUM

La ciudadanía en pleno del país se apresta a celebrar mañana un nuevo aniversario de la Patria.

Los actos oficiales comenzarán en hora temprana, cuando el presidente de la Nación, teniente general Juan Carlos Onganía, se haga presente ante la charanga del Regimiento de Granaderos apostada frente a la residencia presidencial y ejecute el toque de diana. Seguidamente, jefes y oficiales del mencionado regimiento presentarán sus saludos al primer magistrado. La ceremonia finalizará con el izamiento de la enseña patria y la ejecución del Himno Nacional.

A las 10, en Casa de Gobierno, el presidente de la Nación recibirá los saludos de los miembros del Poder Ejecutivo, el arzobispado de Buenos Aires, Corte Suprema, Municipalidad y altos jefes de las Fuerzas Armadas, como así también de los miembros del cuerpo diplomático acreditado en nuestro país.

● **EL TEDEUM**

Acompañado por sus ministros, comandantes en jefe y otras altas autoridades, el teniente general Onganía concurrirá a las 11.10, al Tedéum que se oficiará en la Catedral metropolitana. Soldados del Regimiento de Granaderos rendirá honores al paso de la comitiva y las autoridades eclasiásticas aguardarán al presidente en las puertas del templo para acompañarlo al interior.

● **AL CABILDO**

Desde ese lugar, el teniente general Onganía se dirigirá al Cabildo, donde visitará distintas salas. Posteriormente tomará ubicación, con su comitiva, en el palco ubicado frente al Cabildo, sobre la calle Bolívar. Tras la ejecución del Himno Nacional, se efectuará un desfile y al término del mismo el presidente de la Nación se alejará del lugar.

Los actos contarán con la adhesión oficial y privada.

UN CHICO SECUESTRADO EN VENEZUELA FUE RESCATADO PAGANDO 23 MILLONES

CARACAS, 24 (France Presse). — Un niño de trece años fue secuestrado el viernes aquí y luego devuelto a sus padres, que pagaron 300 mil bolívares (23.500.000 pesos argentinos).

La víctima del rapto fue el niño Johnny Fischbach, hijo del holandés Herbert Fischbach.

El pequeño había llegado el jueves a Caracas desde los Estados Unidos, donde estudia bachillerato. Su llegada fue una gran alegría para sus padres, preparando una gran fiesta.

Debido a esta circunstancia no provocó ninguna sospecha que se presentaran en la casa de la familia Fischbach cinco hombres portando una gran caja, que dijeron era un regalo para Johnny, pero una vez dentro de la casa los hombres amordazaron a la madre, y otras personas, y huyeron con el niño.

Posteriormente llamaron por teléfono al padre para comunicarle lo que habían hecho, y decirle que reuniera 300.000 bolívares (23.500.000 pesos argentinos) y esperara nuevas instrucciones sin avisar a la policía, de lo contrario matarían al niño. Fischbach reunió el dinero, pero avisó a la policía.

Los secuestradores llamaron de nuevo para que entregara el dinero, amenazándolo con matar a Johnny si era seguido por la policía. Fischbach logró burlar la vigilancia policial, y entregó el dinero a los secuestradores que le devolvieron a su hijo sano y salvo. Hoy todo es alegría en el hogar de Johnny.

CASTELAR

LOS INCAS 2341 - Local 6 - Galería
frente estación lado Norte
Oportunidad casita prefabricada y Lote
POSESION $ 71.500
saldo 36 mensualidades de $ 9.400
Puede comprarse con solo $ 10.000 de anticipo y saldo en 4 mensualidades
Otros Lotes en la zona desde $ 4.400 mensuales
Vende: JUAN C. PORTA - Matr. 1224

GAS DEL ESTADO
VENDE
Cañerías y piezas de conexión de hierro fundido con espiga y enchufe para junta de pomo, tipo liviano para agua (O.S.N.).
Licitación Pública Nº 7539
Apertura: 16/6/69, 9 hs.
Retirar pliegos: ALSINA 1170, de 7 a 14 hs.

CHRYSLER
FEVRE ARGENTINA

INCORPORESE A LA NUEVA ERA
CHRYSLER EN EXPANSION OFRECE OPORTUNIDAD A:

MATRICEROS
CON AMPLIA EXPERIENCIA EN INTERPRETACION DE PLANOS, TRAZADO DE PIEZAS, ARMADO Y AJUSTE FINAL.

COPIADORES
POSEER UN AMPLIO CONOCIMIENTO DEL FUNCIONAMIENTO DE MAQUINAS COPIADORAS, FRESAS COPIADORAS Y CORRECTA INTERPRETACION DE PLANOS POR COORDENADAS

PROBADORES DE MATRICES
AMPLIO CONOCIMIENTO EN AJUSTE Y PRUEBA DE MATRICES DE SIMPLE Y DOBLE EFECTO, INTERPRETAR PLANOS DE MATRICES Y PIEZAS

LO ESPERAMOS DE LUNES A VIERNES, DE 8 a 11 y de 13 a 16 Hs.

AV. JOHN F. KENNEDY 2420 — San Justo
Sección Empleos

FAVIO DECLARO EN TRIBUNALES DE MAR DEL PLATA, DONDE TIENE PENDIENTE UN PROCESO POR LESIONES. NEGO CARGOS

MAR DEL PLATA, 24 (De nuestro corresponsal). — En las últimas horas de la tarde de ayer, prestó declaración indagatoria ante el secretario del juez, doctor Díaz Colodrero, el cantante Leonardo Favio, que era requerido por los Tribunales en un proceso que se le sigue por lesiones al señor Antonio Amalfitano, propietario de un comercio de bar, que denunció haber sido maltratado por el popular cantante, en un episodio que tuvo amplia repercusión pública. Favio concurrió en compañía de su abogado defensor, doctor Russo, además del doctor Argañaraz Alcorta, su abogado en la Capital Federal, y de su representante artístico en esta ciudad balnearia. De acuerdo con lo trascendido, Favio habría manifestado no ser responsable del delito que se le imputa, señalando que cuando estuvo en el bar y se registró el incidente, él se limitó a levantar una silla, para defenderse, produciéndose entonces la lesión del señor Amalfitano. A este corresponsal, al salir de Tribunales, dijo: "No soy responsable de nada". Añadió que iniciaría él una demanda por los inconvenientes que le trae aparejada a su carrera artística tan penoso incidente, señalando que había perdido 2.000.000 de pesos al no poder realizar trabajos pendientes (una película) en la Capital Federal, para poder concurrir a Mar del Plata, requerido por los Tribunales. Favio habría manifestado, asimismo, que la culpa de todo la tenían los periodistas, que dieron demasiada magnitud al asunto. En cuanto a Amalfitano, el presunto lesionado por Favio, según éste, buscaba propaganda para su restaurante y bar en base a su prestigio (el de Favio).

LADRON HERIDO Y PRESO

Entró a Robar con su Cómplice, que Escapó

En la víspera, en horas de la madrugada se hizo presente en la comisaría 5ª de Tres de Febrero, Fausto Calazán Hernández, domiciliado en una finca ubicada en las calles Alem y Doctor Salk, manifestando que poco antes había dado muerte a una persona que sorprendió en el interior de su domicilio y que intentó agredirlo con el mango de hierro de una aspiradora. Una comisión policial de la mencionada dependencia se constituyó de inmediato en el domicilio del denunciante, encontrando a la persona a quien el denunciante creyó haber ultimado, pero que en realidad estaba malherida en la cabeza y estaba siendo atendida por algunos vecinos. En estado de inconsciencia el malhechor, fue trasladado al policlínico de San Martín, donde quedó internado en dicho establecimiento. Posteriores diligencias llevadas a cabo por las autoridades policiales permitieron determinar que se trataba de Juan Carlos Muria, argentino, de 25 años, domiciliado en la calle Rivadavia sin número de la localidad de José C. Paz.

Cuando el herido estuvo en condiciones de prestar declaración, fue interrogado por los policías. Muria manifestó que en ausencia de sus moradores entró al domicilio de Calazán Hernández en compañía de un sujeto a quien conoce por Alberto (a) "El Tano", con propósitos de robo.

Para irrumpir en la casa lo hicieron por los fondos donde tras violentar una ventana entraron a la cocina y luego a las demás dependencias de la finca.

Cuando fueron sorprendidos por el ocupante trataron de darse a la fuga, pero al ser interceptados por Calazán Hernández, Muria, armado del mango de hierro de una aspiradora se abalanzó sobre aquél, quien apoderándose de un mango de escoba propinó tales golpes al ladrón que este se desplomó aparentemente sin vida, lo que hizo que Calazán Hernández se presentara a la comisaría denunciando que había dado muerte a un hombre. Pero el "muerto" estaba vivo. Claro está que cuando se cure tendrá que pasar cierto tiempo entre rejas. Su cómplice, "El Tano", es buscado por las autoridades.

HOLANDA: ACCIDENTE DE GRAVES CONSECUENCIAS

LA HAYA, 24 (DPA). — Tres personas resultaron muertas y 32 heridas en un grave accidente de tránsito ocurrido esta madrugada cerca de la localidad holandesa de Wilp.

Un automóvil con cinco personas chocó frontalmente, después de una maniobra de adelantamiento, con un autobús que venía en dirección contraria. Tres de los ocupantes del turismo murieron en el acto.

● **CAPITAN MUERTO**

MANTUA, 24 (EFE). — Alberto Orlandi, de 54 años, capitán retirado de la aviación militar, resultó muerto anoche al caerse una avioneta de turismo que pilotaba. El accidente sucedió cerca del campo de aviación de Migliaretto, en la periferia de Mantua. Orlando era instructor en el Aeroclub Barbieri de esta ciudad. Tras una jornada de instrucción a algunos alumnos, quiso, de noche, realizar un vuelo solitario sobre la ciudad. A los diez minutos del despegue, el aparato cayó sobre un sembrado. El piloto murió en el acto.

● **ACCIDENTE AEREO**

CARACAS, 24 (France Presse). — Un avión de carga de matrícula norteamericana se estrelló el viernes por la mañana al intentar un aterrizaje de emergencia en el Aeropuerto de Barcelona, a unos 350 kilómetros de Caracas, pereciendo el copiloto y resultando heridos el piloto y dos pasajeros.

El copiloto, que pereció instantáneamente, fue identificado como Peter Muller, de 29 años, canadiense. El piloto y los dos pasajeros que resultaron heridos son de nacionalidad norteamericana.

● **"GITANILLO" HERIDO**

MADRID, 24 (EFE). — El ex matador de toros, Rafael Vega de los Reyes, "Gitanillo de Triana", ha sufrido esta mañana un accidente de automóvil cuando desde la finca de Luis Miguel Dominguín, en Saelices (Cuenca), se dirigía a Madrid.

UN TREN ARROLLO A UN AUTO Y EL CONDUCTOR ESTA GRAVE

CORDOBA, 24 (De nuestro corresponsal). — El conductor de un automóvil de alquiler, cuyo rodado fue embestido y destrozado por una locomotora en un paso a nivel sin barreras, resultó con heridas de suma gravedad que ponen en peligro su vida. En la víspera, una locomotora del Ferrocarril General Belgrano, conducido por Francisco Delgado, que proveniente de San Francisco, se dirigía a la estación Alta Córdoba, a unos cuatro kilómetros de la misma en el camino a Monte Cristo, al llegar a la altura del paso a nivel desprovisto de barreras, embistió al automóvil de alquiler, marca Siam Di Tella que conducía su propietario Juan Antonio Fernández, cuyos otros datos de filiación se desconocen. El vehículo, tomado por su parte media fue arrastrado un largo trecho y arrojado violentamente hacia uno de los costados de las vías, completamente destrozado. Personal de la locomotora, que detuvo su marcha unos 100 metros más adelante y testigos del impresionante accidente, corrieron en auxilio del ocupante del taxi, rescatándolo con graves heridas

Celebración en el Penal de Devoto

Mañana a las 8.30 con motivo de la efemérides patria se realizará un acto en la ex cárcel de Villa Devoto, que será presidida por el subdirector del servicio penitenciario y al que asistirá el director del establecimiento, prefecto Roberto Amalric. Asimismo se inaugurarán nuevas instalaciones y se habilitará el pabellón número 12, remodelado donde se alojarán 100 procesados.

● **ENTREGA DE SABLES**

Hoy a las 11 en la plaza Bartolomé Mitre, de Monte Grande, se efectuó la bendición de uniformes y entrega de sables a los cadetes de la 20 promoción de la Escuela Penitenciaria Dr. Juan José O'Connor. Ceremonia presidida por el Dr. Etchebarne, secretario de Justicia y con la asistencia del coronel Miguel A. Paiva, director del Servicio Penitenciario Federal.

UN CONSCRIPTO ULTIMO AL COMPAÑERO

SALTA, 24 (De nuestro corresponsal). — Un grave suceso que provocó consternación en la población de Tartagal, donde se registró el hecho, ocurrió en la víspera, en horas de la tarde.

Por causas no debidamente determinadas, un soldado conscripto mató a puñaladas a un compañero suyo, también bajo bandera, ambos de la misma unidad militar.

En la vía pública sostuvieron una incidencia los soldados conscriptos Fernando López y Doriofino Campos, que cumplen el servicio militar en el Regimiento número 28, "Monte Escuela".

La discusión entre los dos compañeros se tornó sumamente violenta y, caldeados ya los ánimos, se tomaron a golpes de puño, llevando la peor parte López, quien extrajo un cuchillo de entre sus ropas y abalanzándose sobre su antagonista le sepultó varias veces la hoja en la región torácica. Campos se desplomó con sus ropas tintas en sangre y socorrido por varios vecinos fue conducido al Hospital Militar de esta ciudad, donde horas después dejaba de existir a raíz de las graves heridas recibidas, pese a la delicada intervención quirúrgica a que fuera sometido en un desesperado esfuerzo por salvarle la vida.

En cuanto al homicida, que en un principio se dio a la fuga, fue posteriormente aprehendido.

El episodio produjo verdadera conmoción entre los restantes soldados

Dolores de Piernas y Cintura

Son muchas las personas que cuando tienen dolores en los hombros, cintura, piernas y brazos, recurren a las fricciones de Aceite Esmeralda Moone. Su concentración hace que sólo se usen unas gotas cada vez y entonces el frasco dura mucho tiempo. Pida el Aceite Esmeralda Moone en la farmacia

RECHAZO LA CORTE UN ENJUICIAMIENTO

LA PLATA, 24 (De nuestro corresponsal). — Desestimó la Corte Suprema de la provincia el pedido de enjuiciamiento de los miembros de la Cámara de Apelaciones en lo Penal, de San Isidro, doctores Augusto Mario Arana, Orlando Viglione y Alfredo José de la Llosa. En cambio, impuso una multa de 30.000 pesos a cada uno de los letrados que formularon el pedido, doctores Lorenzo E. Reynoso y Alberto Levy Memum, de acuerdo con el artículo 15, inciso a) de la ley 7278. La sanción fue dictado por el tribunal bajo apercibimiento de que la falta de pago de la multa motivará la imposición de 15 días de arresto. Es la segunda vez que la Corte rechaza denuncias contra los mencionados camaristas en 15 días, fecha en que el pedido de enjuiciamiento fue formulado por otros dos letrados. Con este fallo, se estima liquidado el caso.

DETALLES DEL CASO DE LOS POLICIAS LADRONES

VIEDMA, 24 (De nuestro corresponsal). — Con motivo de la investigación que las autoridades policiales locales venían realizando por las reiteradas sustracciones de automóviles, la superioridad dispuso la detención de dos funcionarios policiales, que estarían vinculados con los integrantes de una organización dedicada al robo de automotores en esta provincia. Se trata del comisario de la localidad de Cervantes, Osvaldo Nogués y del oficial de la misma dependencia, Alcides Ascencio. El primero de los nombrados se encuentra alojado en la alcaidía de San Carlos de Bariloche y el oficial Ascencio permanece detenido en la comisaría de Cervantes, ambos a disposición de las autoridades judiciales, mientras se siguen llevando a cabo múltiples diligencias tendientes a dejar debidamente esclarecidos los robos y la individualización y captura de los demás integrantes de la organización delictuosa. Pese a la reserva que se guarda al respecto, trascendió que los dos policías detenidos estarían involucrados en tros hechos similares ya que la banda venía actuando desde mucho tiempo en esta provincia y con cierta impunidad, por los cargos que tenían sus protagonistas.

Estamos con Ud. UNA CASA PARA TODA LA VIDA...

eternogar en sólo 30 días

Visite nuestras fábricas y visite por dentro una ETERNOGAR de lunes a sábado de 9 a 20 horas

FABRICA, EXPOSICION Y VENTAS:
PLANTA Nº 1, CHACARITA: Av. del Campo 1550
PLANTA Nº 2, V. ADELINA Av. Fondo de la Legua 2345
PROXIMANTE: SAN MARTIN: O'Donell y 9 de Julio

EXPOSICION Y VENTAS:
LINIERS: Ramón Falcón 7016
CONSTITUCION: Caseros 949
CENTRO: San Martín 170
VTE. LOPEZ: Aristóbulo del Valle 1492 esq. Maipú
BOULOGNE: Av. Rolón 1942
POMPEYA: Av. Sáenz 1159

LA PLATA: Calle 9 Nº 841 y Diag. 73 • 119 y 120
MAR DEL PLATA: J. B. Justo y Jujuy
NEUQUEN: Independencia y Tucumán
COMODORO RIVADAVIA: Gal. San Martín - Local 13

NUEVA YORK: UN FABULOSO CONTRABANDO DE HEROINA

NUEVA YORK, 24 (Reuter). — Jean Marco Montoya, de París, Francia, fue juzgado culpable por un tribunal federal de conspirar para hacer entrar de contrabando a los Estados Unidos el año pasado, heroína por valor de unos 30 millones de dólares.

● **SENTENCIA**

El ex conductor de ómnibus, de 32 años de edad, domiciliado en 19 Rue De la Jonquere, es pasible de una pena de 40 años de prisión y de 40.000 dólares de multa. La sentencia será pronunciada el 26 de junio.

En el curso del extenso juicio, el fiscal adjunto, Paul Galvani, dijo que Montoya y otros tres individuos conspiraron para traer la heroína a los Estados Unidos oculta en bolsos de plástico atados en ristras como de salchichas.

GRATIFICARE
Devol. máq. fotográfica, ext 21-5 en taxi. de Rosario y Av. La Plata a Tucumán y Ayacucho. Inf. Tucumán 2011 ó 46-8581. Sr. Juan Lara.

El placer de comer sin DIGESTIONES DIFICILES

Comer bien y disfrutar una digestión tranquila es algo que se puede conseguir tomando después de la comida una cucharadita de polvo Kalinacid disuelto en un vaso de agua tibia. Kalinacid está especialmente preparado para combatir el exceso de acidez estomacal, absorber los gases y suavizar la mucosa gástrica. Kalinacid es agradable de tomar. Se vende en farmacias.

EL MILLONARIO ROBO

En Pleno Centro se Apoderan de $ 12.000.000

En un operativo "relámpago" (solo duró seis minutos), que CRONICA consignó en su sexta edición de ayer, alrededor del mediodía de la víspera, fue perpetrado un audaz atraco en perjuicio de la casa de cambios Brasilia, Pasajes Aéreos y Marítimos, Bolsas, de propiedad de la firma Brondín, Mollón, Sociedad Anónima, ubicada en Sarmiento 540. Actuaron cuatro individuos, uno de los cuales hizo de "campana" en la puerta de acceso al local, en tanto los tres restantes, esgrimiendo armas de fuego, concretaron el robo de la suma de doce millones de pesos. Los delincuentes estaban correctamente vestidos, con las caras descubiertas, y demostraron conocer el terreno en que actuaban, detalle éste bastante sugestivo, que puede conducir al esclarecimiento del hecho.

● EL ATRACO

Exactamente a las 10.40 penetraron a las oficinas en el amplio local de la planta baja, de 4,75 m. de frente por 20 de fondo, 3 individuos jóvenes. Quien desempeñaba el papel de jefe representaba unos 35 años de edad, en tanto sus acompañantes, entre 24 y 25. El "campana" tendría alrededor de 40.

Cuando ingresaron los malhechores, se encontraban en las oficinas de la firma el encargado de la parte contable, señor Carlos Pietropaolo, de 54 años de edad, y 5 empleados más. No había cliente alguno en la casa que normalmente abre sus puertas a las 10 horas. Estratégicamente colocados como para "copar" la situación de inmediato, el que actuaba de jefe del grupo sacó a relucir una pistola y se colocó junto a Pietropaola, al que en términos enérgicos le espetó:

—¡Abrí la caja y quieto!

Junto al contador se hallaba el empleado Segundo Faro, de 52 años de edad, pero éste poco y nada pudo hacer, dado que también fue amenazado de muerte por el malhechor, siendo obligado a permanecer sentado en el lugar.

Los dos maleantes restantes, esgrimiendo armas de fuego en sus manos, dominaron a los otros cuatro empleados, a los que encerraron, juntamente con Faro, en un baño instalado en el fondo del local. Cabe señalar que para llegar a dicho recinto debieron trasponer otros dos ambientes contiguos, separados por dos puertas.

● EL SAQUEO

El operativo, como queda dicho, tuvo carácter de espectacular y relámpago. Los empleados, evidentemente sorprendidos por el atraco y la forma perentoria con que actuaron los forajidos, fueron introducidos al interior del baño en contados segundos, sin que ofrecieran ni la más mínima resistencia. Los malhechores, inclusive, ni cerraron la puerta de este recinto. Solamente se concretaron a señalar que quien asomare la cara recibiría "su merecido". Pietropaolo, único que quedó con los delincuentes, fue obligado a abrir la caja de caudales, retirando de allí, en un portafolios, la suma de 7.400.000 pesos moneda nacional en efectivo y 4.600.000 pesos en divisas extranjeras.

Con el millonario botín en su poder, los asaltantes condujeron al señor Pietropaolo al sitio donde se encontraban los restantes empleados y abandonaron las oficinas con la mayor tranquilidad.

● EL GERENTE

En el preciso instante que los delincuentes abandonaban el local, con apariencia de vulgares clientes, penetró al mismo el gerente de la firma damnificada, señor Manuel Fernando Mollón. Extrañado al no ver a ninguno de los empleados, los llamó por sus nombres, obteniendo respuesta de éstos desde el fondo del local. El señor Mollón les abrió la puerta, que estaba sin llave, y recién se enteró del episodio vivido.

Inmediatamente comunicó el hecho a las autoridades de la comisaría primera, que enviaron dos patrulleros con personal munidos de armas automáticas, quienes recorrieron las inmediaciones en procura de los audaces individuos, pero las diligencias no dieron los resultados esperados. El gerente en cuestión, respondiendo al requerimiento de CRONICA, señaló que existen seguros contra robos en la Compañía La Franco Argentina. Manifestó también que tanto el señor Pietropaolo, como el resto del personal, recibió trato correcto por parte de los malviventes, pese a la forma enérgica en que cumplieron el operativo.

● ROBOS Y HURTOS

Personal de Robos y Hurtos de la Policía Federal, juntamente con los efectivos de la comisaría 1ª, realizaron una serie de procedimientos anoche, y esta madrugada, con el fin de atrapar a los asaltantes. Se sabe, al respecto, que se requisaron hoteles y pensiones y también tugurios de mala fama, donde podrían haberse guarecido los pistoleros. Estas diligencias, que prosiguen en estos momentos, se las mantiene en el más cerrado hermetismo, ignorándose, por lo tanto, el alcance de las mismas. Se sabe, también, que los policías interrogaron a los empleados de la casa de cambios Brasilia, que suministraron datos interesantes para el futuro de las investigaciones. Para la jornada de hoy, se anuncia que a los empleados en cuestión, se les mostrará fotos de los archivos policiales, pertenecientes a los denominados "activos" delincuentes, asignándose importancia a esta diligencia

EJECUTIVO. Uno de los directivos de la empresa de cambios que fue desvalijada ayer.

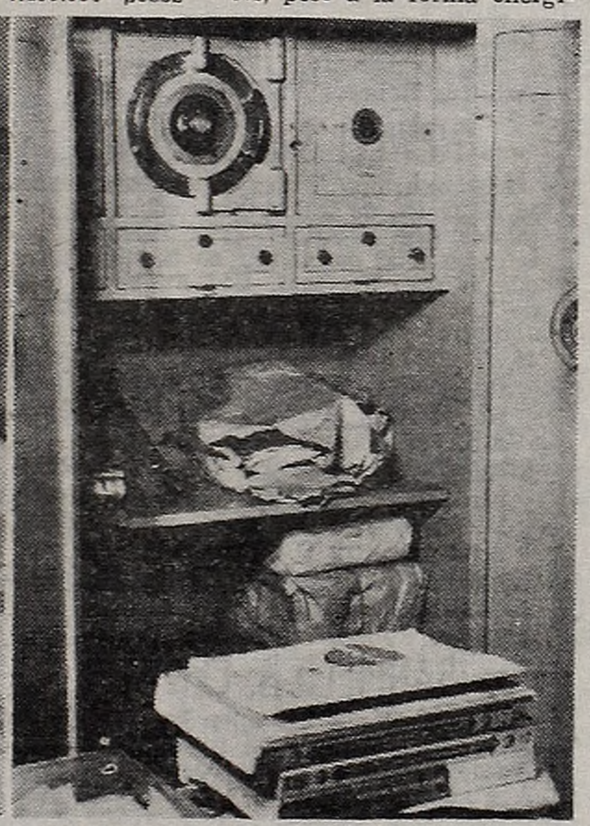

CAJA FUERTE. Aquí estaba la elevada suma de dinero que fue robada por 4 pistoleros.

CORRUPCION: UNA GRAVE ACUSACION

Acusado de graves delitos de índole privada, se encuentra detenido en la comisaría de Escobar un despreciable individuo, quien mediante amenazas sometió a incalificables vejámenes a varios niños cuyas edades oscilan entre los 9 y los 12 años de edad.

Hace pocos días en el destacamento policial de Garín se presentó una anciana denunciando que su nieto de 11 años, que se ocupaba en realizar pequeños quehaceres y mandados en la casa de Agustín Caro, de 51 años, había sido objeto de malos tratos por parte del nombrado. Interrogado el menor confesó que Caro, que ejerce el curanderismo, mediante engaños atrajo a otros seis menores a los cuales vejó amenazándolos con hacerlos víctimas de maleficios en caso de que lo denunciaran a las autoridades policiales. Una comisión de la mencionada dependencia procedió a la detención del curandero a quien se procesa por violaciones reiteradas y ejercicio ilegal de la medicina

FUERON DETENIDOS TRES MALHECHORES AUTORES DE ATRACOS A MANO ARMADA

Efectivos policiales de la comisaría de Berazategui procedieron a la detención de tres individuos sospechosos en la intersección de las calles 14 y 47 de la localidad, que no supuleron justificar su presencia en el lugar ni poseían documentos de identidad.

Conducidos a la comisaría se estableció que se trataba de Matías Antonio Montenegro, de 18 años, soltero; Martín Quiñones, de 23 años, y Darío Sánchez Domínguez, de 31 años, casado, todos ellos domiciliados en la calle 48, entre 20 y 21. Sánchez Domínguez, que posee numerosos procesos por delitos contra la propiedad en el Chaco, de cuya provincia llegó hace 11 días, confesó que juntamente con Quiñones y Montenegro cometió asaltos, habiendo perpetrado ocho atracos en la zona que les reportó un suculento botín. Como una de las víctimas se resistiera la golpearon, lesionándola

En poder de los delincuentes la policía secuestró tres revólveres y un cuchillo.

ETIQUETA MARFIL — ETIQUETA NEGRA GRAN RESERVA — IMPORTADO DE ESPAÑA

PRODUCCION NACIONAL

HAY Terry PARA TODOS...

ELIJA EL SUYO

PIDALOS POR SUS NOMBRES!

Elabora, importa y distribuye

CASIMIRO POLLEDO S.A.

Alsina 2934 Bs. As. - Tel. 97-1071/76

EN EL AREA DEL DOMINGO

VARIAS ATRACCIONES

River viajará a La Plata buscando saciar su sed en la nueva copa de Estudiantes, pero los "pinchas" —con casi todos sus titulares— querrán revalidar sus triunfos. Tampoco es fácil lo de Boca ante un "lobo" que aúlla por victorias. El equipo de Varacka intentará dar la sorpresa, al igual que Platense ante un Racing que parece va a ser el del 66. Avellaneda verá el rudo duelo de Independiente y Chacarita que no quieren perder ni un punto. Y Colón y Unión dirán si habrá paz en Santa Fe.

ESTUDIANTES-RIVER

El bicampeón de América estrenará su título nada menos que ante el puntero de la zona B, River Plate, que comparte esa airosa posición con el Racing Club. El encuentro a disputarse en La Plata promete ser atrayente, ya que el equipo local presentará prácticamente su elenco titular. Estudiantes lleva jugados en el metropolitano trece partidos —tiene dos pendientes— y marcha cuarto con 15 puntos. River lleva conquistados 24 puntos en 15 fechas y solo perdió en una ocasión (contra Platense). En la primera rueda los "millonarios" derrotaron en su estadio de Núñez a Estudiantes por tres tantos a uno, pero ahora en La Plata y con este embalado bicampeón los papeles pueden cambiar. Sin duda la confrontación será ardua ya que se trata de dos equipos que han demostrado en sus últimas presentaciones estar en condiciones de protagonizar un vibrante espectáculo.

ESTUDIANTES: Errea, Aguirre Suárez, Malbernat, Manera, Pachamé, Madero, Ribaudo, Bilardo, Conigliaro, Flores y Verón. A.S.: Poletti. D.T.: O. Zubeldía.

RIVER PLATE: Gironacci, Paira, Vieytez, Ferreiro, Recio, Guzmán, Montivero, Rodríguez o Laraignee, Onega, Trebucq y Mas. A.S.: Carballo. D.T.: Labruna.

Cancha: Estudiantes. (Calle 1 entre 54 y 57, La Plata).

Arbitro: Miguel Comesaña.

PLATENSE-RACING

El otro líder de la zona "B", Racing, será visitante ante Platense. Los albiceleste han ido mostrando a través de cada una de sus confrontaciones por el Metropolitano mayor fuerza de conjunto y aspiran a reeditar aquel "equipo de José" que llegó a campeón intercontinental. Solidez defensiva, laboriosidad en el medio juego, son virtudes importantes a las que ahora suman también fuerza de gol, como lo demuestra el hecho de tener la ofensiva más positiva (30 tantos) junto con Vélez. A todo esto —que es bastante— opondrá Platense la realidad de un equipo que viene levantando y que ha alcanzado un expectable quinto lugar —14 puntos— con el que se está clasificando para el Nacional. Así las cosas, el pronóstico es difícil.

PLATENSE: Hurt, Piris, Capdevila, Assaneo, Ramiro Pérez, Tronconi, Miranda, Muggione, Bulla, Subiat y Valdez. A.S.: Topini. D.T.: P. Dellacha.

RACING: Cejas, Perfumo, Chabay, Wolf, Zarich, Basile, Lamelza, Rulli, Da Silva, Salomone y Adorno. A. S.: Sánchez. D.T.: J. J. Pizzuti.

Cancha: River Plate. (Avda. Pte. Figueroa Alcorta 7597, Capital).

Arbitro: Jorge Alvarez.

BOCA-G. Y ESGRIMA

El puntero de la zona A, Boca Juniors recibe en su cancha al desconcertante Gimnasia y Esgrima de La Plata. Si Boca ha mostrado en lo que va del campeonato una consante regularidad, asentando su accionar en una magnífica defensa, su rival de mañana se caracteriza por lo irregular. A resultados importantes como su triunfo sobre San Lorenzo en Boedo, sumó derrotas sin atenuantes en su otra invencible reducto del bosque.

Es que el equipo que dirige el "Polaco" Varacka no termina de definir su línea de juego. Pero aún así los "triperos" siempre han sido rivales difíciles para Boca Juniors en todas las épocas, y una "hazaña" en la bombonera sería algo reconfortante para su parcialidad. Pero lo cierto es que el equipo azul y oro ha demostrado que no está dispuesto a aflojar. A pesar de que solo Chacarita lo persigue de cerca, Boca quiere seguir poniendo más distancia entre su liderazgo y quienes lo siguen.

BOCA JUNIORS: Roma, Meléndez, Marzolini, Suñé, Rattin, Rogel, Cabrera, Nicolau, Madurga, Novello y Villagra. A.S.: Sánchez. D.T.: A. Di Stefano.

GIMNASIA Y ESGRIMA: Gatti, Magliolo, Romero, Mocoroa, Zywica, Rezza, Pignani, Comesaña, Onnis, Salvá y Castiglia. A.S.: Minoian. D.T.: José Varacka.

Cancha: Boca Juniors. (Brandsen y Del Valle Iberlucea).

Arbitro: Guillermo Nimo.

V. SARSFIELD-LANUS

Los "fortineros" han perdido muchos puntos en sus últimas presentaciones, y solo conservan un tercer puesto muy distante del puntero Boca. Lanús, con sus destellos y opacidades, marcha cuarto, a solo dos puntos de sus rivales de mañana. Además, los "granates" irán a Liniers ansiosos de vengar aquella goleada que Vélez les aplicara en la primera rueda (5 a 1). Se trata de dos equipos con fuerza de gol y los números indican que Vélez tiene mejor retaguardia. Por allí puede estar el desnivel, pero es solo una teoría. Lanús puede mostrar otra realidad.

VELEZ SARSFIELD: Marín, Ovejero o Nievas, Attela o Sinatra, Gallo o Sinatra, Solórzano, Zótola, Matturo, Ríos, Wehbe, Willington y Carone. A.S.: Gerez. D.T. (interino): Allegri y Bermúdez.

LANUS: Ballesteros, Regina, Peralta, Ostúa, Carnevale, Piazza, Suárez, Cabrero, Silva, B. Acosta y Quevedo. A.S.: Slasko. D.T.: V. Spinetto.

Cancha: Vélez Sarsfield. (Jonte y Reservistas Argentinos, Capital).

Arbitro: Aurelio Bosolino.

INDEPENDIENTE-CHACARITA

Los tricolores de San Martín han hecho gastar muchas palabras de elogio en los últimos tiempos. Su último triunfo del miércoles pasado ante el poderoso Vélez Sársfield, obtenido en forma inobjetable, habla a las claras de su potencia. Independiente por su parte viene recuperándose y ya está a un paso de llegar a la ansiada clasificación, pero su línea de fútbol no llegó a lo que cabe exigirle. Su triunfo del martes ante San Lorenzo dejó muchas dudas en cuanto a su capacidad actual. Lo cierto es que se trata de dos equipos que no hacen entrar a la derrota en sus cálculos. Chacarita ha empezado a acariciar la idea de estar presente en las finales del Metropolitano. Independiente quiere asegurarse la clasificación para el Nacional, y entonces Avellaneda podrá ver una lucha muy brava.

INDEPENDIENTE: Santoro, Monges, Pavoni, Mírcoli o Martín, Pastoriza, Garisto, Bernao, Raimondo o De la Mata, Yazalde, Adorno y Tarabini. A.S.: Trucchia. D.T.: A. Pedernera.

CHACARITA JRS.: Petrocelli, Gómez, Pérez, Bargas, Frassoldati, Puntorero, Poncio, Marcos, Recúpero, Orife y Newmann. A.S.: Palacios. D.T.: F. Pizarro.

Cancha: Independiente. (Alte. Cordero 751, Avellaneda).

Arbitro: Roberto P. Cruces.

NEWELL'S-LOS ANDES

Los rosarinos tratarán de hacer valer su condición de locales para conseguir dos puntos que necesitan para intentar un esfuerzo final por entrar en el lote de los que van al Nacional. Los Andes es otro de los "colistas" que parece ya destinado a esperar resignadamente el final.

N. O. BOYS: Di Lallo, Ramírez, Zanotti, De Rienzo, González, Musante, Cardoso, Montes, Avallay, Ibáñez y Veira. A.S.: Toriani.

LOS ANDES: Barboza, Ginarte, Bordatto, Vignale, Mattos, Cardacci, Storti, Dacunto, Vera, Manfredi y L. Medina. A.S.: Menutti. D.T.: J. Curti.

Cancha: N. O. Boys. (Parque Independencia, Rosario).

Arbitro: Roberto Barreiro.

BANFIELD-R. CENTRAL

Su última victoria ante Los Andes, en accidentado partido, ha permitido al "taladro" avanzar al cuarto puesto de la zona A y afirmarse en su preclasificación para el Nacional. Central tiene aún una posibilidad de llegar a entrar entre los seis, aunque es difícil de concretar. Lo cierto es que el conjunto rosarino irá a Banfield a jugarse el todo por el todo, en busca de esa chance.

BANFIELD: Pini, Haak, Carrascosa, Gonzalo, Salvatierra, Acevedo, Lavezzi, Cáceres, Alvarez, A. González y Maidana. A.S.: Righi. D.T.: B. Acosta.

ROSARIO CENTRAL: Biassuto, Pascutini, Sessana, González, Griguol, Mesiano, Castronuovo, Gómez, Poy, Gramajo y Gennoni. A.S.: Quiroga. D.T.: M. Ignomiriello.

Cancha: Banfield. (Peña y Arenales, Banfield)

Arbitro: Camilo Brusca.

QUILMES-MORON

El equipo "cervecero" parece haber mejorado en los últimos partidos y ha conseguido algunos puntos que le permitieron ubicarse en el sexto puesto de la zona. Morón en cambio parece no tener salvación con su último lugar inexcusable, pero puede ser "hueso duro" para los quilmeños.

QUILMES: Caballero, Bertolotti, Laginestra, Touriño, Martínez, Siciliano, Della Savia, O. López, Cotton, Santiago y Leeb. A.S.: Sánchez. D.T.: C. Faraone.

DEPORTIVO MORON: Tremonti, Juan, Ricci, Pérez, Semianowicz, Solana, Pietroni, Pagano, Canevari, López y Valentini. A.S.: Ucha. D.T.: J. Morales.

Cancha: Quilmes. (Guido y Sarmiento, Quilmes).

Arbitro: Duval Goicoechea.

HURACAN-ARGENTINOS

El "globo" de Patricios se desinfló el marios por la noche ante Racing, luego de algunas promisorias actuaciones que le permitieron llegar a ocupar un decoroso tercer puesto, aunque muy lejos de los punteros de la zona B. Por su parte, Argentinos Juniors se ha mostrado flojo desde el principio del torneo y debe pensar ya en la reclasificación. Aquí no hay mucho en juego, aparentemente, pero puede ser agradable.

HURACAN: Navarro, Dopacio, Chazarreta, Díez, Vilanoba, Cantú, Tedesco, Brindisi, Olmedo, Meija y Giribert. A.S.: Hernandorena. D.T.: Yebra.

ARGENTINOS JUNIORS: Casco, Casal, Pelufo, González Pereyra, Plá, Pérez, Ibáñez, Puppo, Guzmán, De Luca y Chazarreta. A.S.: López. D.T.: R. Puppo.

Cancha: San Lorenzo de Almagro. (Avda. La Plata 1674, Capital).

Arbitro: Angel N. Coerezza.

COLON-UNION

El clásico santafesino tiene vibración propia más allá de la importancia que los dos puntos puedan tener para cada uno de los enconados rivales. Aún está fresco el recuerdo del último partido, cargado de sucesos y conmociones que determinaron la decisión del tribunal de penas declarando perdedores a los rojinegros. Se espera que esta vez los puntos se decidan jugando y que Santa Fe tenga su fiesta de fútbol en paz.

COLON: Drago, Jáuregui, Giombi, Sanitá, Carro, Correa, Balbuena, Cevallos, Borgogno, Colman y Velázquez. A.S.: Muller. D.T.: Mareque.

UNION: Garzón, Figueroa, Sauco, Díaz, Casal, Lapalma, Ascencio, Morales, Vitale, Dusso y Anzarda. A.S.: Dede. D.T.: Abbas.

Cancha: Colón. (Boulevard Zaballa y R. Pietranera, Santa Fe).

Arbitro: Luis Pestarino.

ERREA

PUNTORERO

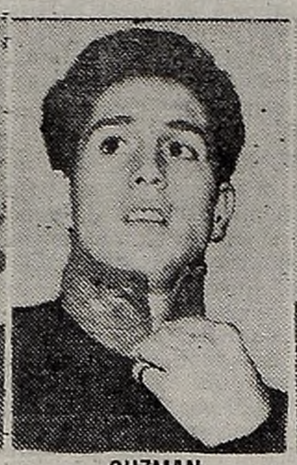

GUZMAN

BERNAO

FE EN EL RIVAL DEL BICAMPEON

RIVER CONVENCIDO DE VENCER AL PINCHA

La lucha entre River y Racing por adueñarse de la punta de la tabla se hace cada vez más evidente en la zona B del Metropolitano. inguno de los dos equipos afloja y de esta manera le dan un colorido especial al torneo. Mañana los millonarios enfrentan al bicampeón de América, el consagrado Estudiantes de La Plata. El compromiso se presenta bravo y el plantel profesional del instituto de Núñez reacondiciona fuerzas en su concentración ubicada en las adyacencias de su estadio.

La tranquilidad es norma aquí y los jugadores se recrean mediante juegos, televisión y radio. Nuestra llegada coincide con la charla de Angel Labruna haciendo referencia al partido a jugarse en la ciudad de las diagonales. Esperamos que culminen las recomendaciones y a su término nos acercamos al guardameta Gironacci, gran baluarte del once riverplatense.

—¿Ya está perfectamente asentado en el arco de la primera?

—Mire, yo siempre me sentí cómodo en esta maravillosa entidad. Además, tuve confianza en ocupar la valla en el carácter de titular. Cuando me tocó actuar siempre lo hice poniendo todo en defensa de los tres palos. Claro, todos queremos estar en la primera, pero eso muchas veces depende de una tarde de gloria o de infortunio. Pensando en eso continúo entrenándome a conciencia y creo que así me evitaré sorpresas desagradables. Ahora y en el futuro, a trabajar...

—¿Qué piensa del enfrentamiento con el campeón de América?

—El partido va a ser muy difícil para los dos equipos. Ellos vienen levantando tras un comienzo poco propicio y nosotros estamos en la brecha. River irá sin complejos a La Plata porque ya le ganó varias veces a Estudiantes. Bravo el encuentro, pero nosotros dejaremos el alma para vencer y confianza sobra.

Otro de los muchachos que se levanta al concluir la charla con el técnico es el bahiense Recio con quien ya nos aprestamos a entablar el diálogo.

—En el seleccionado usted actuó en la cueva, ¿le gusta más esa posición o la que ocupa actualmente en River?

—Atrás es más cómodo, pero en la vida no todo es la comodidad. A mí me gust convertir goles, como a todo el mundo, y para eso es más lindo jugar de volante, para probar fortuna varias veces por encuentro. En síntesis, yo juego donde resulten de más utilidad mis esfuerzos.

—¿Cree que River ya está con la estructura más apropiada para disputar los encuentros decisivos?

—Yo estoy seguro de que podemos rendir más, y también de que este plantel es capaz de enfrentar a cualquiera y en los partidos trascendentes generalmente nos agrandamos. Ya lo comprobaron...

Conversamos con Onega sobre su probable inclusión en el selecionado y él nos acota: **"A mí nadie me habló oficialmente. Todo lo que sé al respecto es por medio de informaciones periodísticas. Claro que me gustaría integrar el plantel. Estoy seguro de rendir..., por lo menos me voy a jugar entero por la celeste y blanca".**

—¿Contra Estudiantes piensan seguir la serie de goleadas?

—Bueno, ganas no nos faltan. Aunque el rival es difícil, River viene cada vez mejor. Ahora ya hay un mayor ensamble entre todas las líneas y de ahí la razón de esta serie de triunfos categóricos. Vamos a La Plata con todo porque tenemos la obligación de ganar, para no quedarnos en la tabla.

Optimismo contagioso es el que reina en la concentración de los millonarios que esperan seguir esta racha de éxitos frente al bicampeón de América.

MATADORES DE DAGA MELLADA

San Lorenzo Desvaído Superó a un Atlanta Mediocre

Victoria clara de San Lorenzo ante un rival —Atlanta— que resistió 50 minutos. El partido se desarrolló dentro de un nivel técnico mediocre, quedando como único saldo positivo el reencuentro del equipo "santo" con el triunfo. Atlanta, que desde el comienzo salió con un claro plan de obstrucción (marca de hombre a hombre en todos los sectores del campo) fue rival de cuidado hasta que San Lorenzo logró el primer gol, y e luego de ello, al ir a buscar el empate, permitió el rápido contragolpe de Veira y Veglio. Y si San Lorenzo no pudo concretar más goles se debió tan solo a la decepcionante actuación de Fischer, que no supo ni pudo a lo largo de los 90 minutos deshacerse de la marca de Collado.

ALTIBAJOS

Pero hasta el instante en que San Lorenzo consiguió su primer gol, muy distinto fue el panorama. Atlanta, con mucho orden y "prolijidad" en las marcas, lograba cerrar todos los caminos a la Carnevale, viéndose facilitada la tarea de los defensores de Atlanta por la lentitud de varios de sus rivales y por la defección de Rendo, Fischer y Telch, entre otros. Tan solo Veglio, y en menor medida García Amaijenda y Veira, podía provocar alguna situación de riesgo, pero la superioridad númerica que debían vencer era su peor rival.

Por su parte, Atlanta, ofensivamente estaba limitado a espaciados contragolpes que nacían en los pies de Dominguez o Miccio. Y pese a las ventajas de Gramari en la marca, cuando alguno de ellos llegaba al fondo y miraba hacia el área, se encontraba tan solo con camisetas de San Lorenzo. Montes, de gran habilidad y buen manejo, trataba de enfriar el partido, continuamente, pero al mismo tiempo, olvidaba toda gestión ofensiva.

ACTUACION INDIVIDUAL

ATLANTA. Carnevale: Buena actuación. **Pecoraro:** Algunas vacilaciones. **Gutiérrez:** Demasiado violento. **Mastrángelo:** Jugó de puntero derecho. Discreto. **De la Iglesia:** Bien el primer tiempo. **Zerillo:** Con altibajos. **Collado:** Anuló a Fischer. **Montes:** Le faltó profundidad. **Savino:** Aciertos y errores. **J. Dominguez:** Lo más positivo ofensivamente. **Miccio:** Jugó muy solo.

SAN LORENZO. Buttice: Gran actuación. **Sconfianza:** Un solo error en los 90 minutos. **Rosl:** Con altibajos. **Gramari:** Por demás discreto. **Telch:** Muy lento en sus movimientos. **Albrecht:** Seguridad en el quite y fuerza para ir arriba. **García Amaijenda:** En general, bien. **Rendo:** Desconocido. **Veira:** Movilidad constante, pero muy solo. **Fischer:** Totalmente desacertado. **Veglio:** La figura de la cancha. **Amado:** Le dio a su equipo fuerza y movilidad.

ATLANTA 0 — SAN LORENZO 2

ATLANTA: Carnevali; Pecoraro, Gutiérrez, Mastrángelo, De la Iglesia, Zerillo, Collado, Montes, Savino, Dominguez y Miccio. A.S.: Laino. D.T.: J. Diez.

SAN LORENZO: Buttice; Sconfianza, Rosl, Gramari, Telch, Albrecht, García Amaijenda, Rendo, Veira, Fischer y Veglio A.S.: Irusta. D.T.: García.

Cancha: Deportivo Morón. **Juez:** Ithurralde.

Goles en el segundo tiempo: A los 5' García Amaijenda (SL) y a los 35m. Albrecht (SL).

Cambio: En San Lorenzo, Amado reemplazó a Rendo.

Recaudación: 1.289.620 pesos.

Reserva: Atlanta 2, San Lorenzo 1.

ATAQUE SANTO. Centro de Veira y Pecoraro salta rechazando, junto a Veira. Ganó San Lorenzo en juego deslucido y sin orden.

SUPLEMENTO DEDICADO A LOS BICAMPEONES

La segunda sección domicinal de CRONICA matutina, será dedicada mañana como una excepción, a Estudiantes de La Plata, el bicampeón de América, colocado en el umbral de la conquista del bicampeonato mundial. Es un homenaje al club que supo con trabajo de fragua, con humildad y por sobre todo, con enorme fe, avanzar sin pausa y crecer en todos los aspectos, hasta convertirse en la sensación de los últimos dos años, sorprendiendo a propios y extraños, con su capacidad y calidad. Por eso, en el suplemento dominical matutino, hemos de reflejar en gruesa pincelada, la extraordinaria trayectoria de los "Pinchas", en lo que compete al torneo Libertadores de América y por consecuencia, a la copa del mundo. El trabajo, la sencillez y la fe de Zubeldía y sus muchachos, merecen esto y muchísimo más.

COMO ESTABA PREVISTO SE FUE JIM LOPES DE VELEZ SARSFIELD

Es natural que los técnicos hagan que sus equipos jueguen defensivamente pues las derrotas hacen tambalear sus permanencias en los clubes. Jim Lopes se une desde ayer a la profusa lista que este año está floreciendo en el fútbol local. "Presentó su renuncia" y Vélez Sársfield encargó la dirección de su plantel profesional a Bermúdez y Allegri. Se dice que en forma interina, pero "si andan" seguirán al estilo San Lorenzo y Diego García. En todo caso tendrían al inestable Geronazzo a tiro.

LANUS: El gobernador de la provincia, general Imaz, entregó a los dirigentes de Lanús el subsidio de ocho millones de pesos, destinado a proseguir las obras de la entidad.

POR TELEVISION: El miércoles jugarán en La Plata Estudiantes contra Unión de Santa Fe, dirigirá Veiró y se difundirá por el Canal 7.

SELECCIONADO: El lunes los jugadores del seleccionado nacional serán sometidos a un examen médico en la AFA, y el martes viajarán a Chile, para jugar el miércoles. Ya se sabe que no han sido citados los jugadores de Estudiantes, por lo cual el plantel será el mismo que jugó en Brasil.

SIN RESERVA: Mañana no habrá partido de reserva entre Newell's y Los Andes, por no presentar equipo el club de Lomas de Zamora.

PIZARRO: El técnico de Chacarita Juniors desmintió que estuviera dispuesto a irse del club de San Martín. Asegura que lo están persiguiendo con infundios.

TIGRE: Nuevo técnico en el equipo de Victoria, es "Tucho" Méndez.

ESPIA: Mañana viajará a Europa el "espía" de Zubeldía, el vasco Urruiolabeitía, que presenciará el match final de la copa Europa, entre Milan y Ajax.

VELEZ: Para los días próximos se anuncia que el club de Liniers probará la iluminación de su field. Se invitará a los periodistas especializados. La inauguración oficial será el 9 de julio.

EN SANTA FE: La AFA designó veedores y dos comisarios deportivos para el match de mañana entre Colón y Unión, que en todas las ocasiones que se disputó dio motivos a enojosos incidentes, el último de los cuales culminó con una agresión al arquero Garzón de Unión, no pudiéndose terminar el match.

PARA ROMA: El miércoles en la Ciudad Deportiva, en un acto especial, le será entregado al arquero Roma, de Boca Juniors, el premio Gillette, al mejor Deportista del Mes, que le otorgó el Círculo de Periodistas Deportivos.

RIVER: Dos semanas más habrá que esperar la reaparición de Solari, en el team "millonario".

PLATENSE: Esta noche, a las 21, en su campo deportivo de Vicente López, será servida una comida en celebración del nuevo aniversario de la entidad.

CERTAMEN RIOPLATENSE DE BOWLING EN EL TIRO

Proseguirá en la fecha el torneo de bowling, organizado por la Asociación Argentina de ese deporte, entre representaciones de nuestro país y Uruguay, por el premio 25 de Mayo. Los encuentros se verifican en las instalaciones del Tiro Federal Argentino. A las 17, se realizará la segunda serie de tres líneas. Posteriormente, a las 20.30, se realizará la ceremonia de entrega de premios y culminará la jornada con una cena de camaradería, que será servida en las mismas instalaciones del Tiro Federal Argentino. La representación argentina la componen los jugadores: Oscar Melfi, Juan B. González Culaciatti, Néstor O. Ibáñez, José L. Pardo, Osvaldo Mucelli, Osvaldo García, Norberto Bianco y N. Maritano. Delegado es Jorge Sanmarcelli, y como presidente de la A.A.B., Jorge A. A. Martino.

PEÑAROL NO PROTESTARA EL MATCH DE LA SUPERCOPA

MONTEVIDEO, 24 (DPA). — La comisión directiva del club Peñarol de fútbol no reclamará ante la Confederación Sudamericana por el encuentro que el jueves empatara con Racing Club de Avellaneda por la Supercopa y cuyo resultado le impidió jugar una final con el Santos, de Brasil. El anuncio se hizo oficialmente en la sede de los aurinegros, con lo que se da por finalizada la cuestión.

Como es sabido, a los 33 minutos del segundo período Abbadie había entrado al campo para sustituir a Rocha, lo que impidió el juez brasileño Ammando Coelho entendiendo que Peñarol ya había agotado la cuota de cambios. Las autoridades uruguayas sostienen que el reglamento autoriza dos cambios más el arquero en cualquier momento del cotejo, mientras el referee sostenía la tesis de que solo se permitían dos cambios incluido el guardavallas. No obstante, y en el momento en que se producía esta circuntancia, los locutores deportivos se manifestaron confundidos por lo que en una emisora porteña se recabó la opinión del presidente de Peñarol, el señor Guelfi, quien ratificó la interpretación del árbitro.

EL TORNEO JOSE AMALFITANI DE BASQUET FUE PARA LANUS

Cuando el timbre de la mesa de control indicó la finalización del encuentro, los jugadores del banco de Lanús corrieron a abrazarse con sus compañeros que segundos antes habían logrado la hazaña de clasificarse campeones del torneo "José Amalfitani", ex Preparación, al derrotar en el match final al campeón metropolitano, San Lorenzo de Almagro, por 73 a 63, tras un parcial favorable de 35 a 28. El partido, en líneas generales, fue bueno y estuvo caracterizado por el nerviosismo reinante de todos los protagonistas durante su desarrollo. Técnicamente, no fue una alta expresión de básquetbol, pero sí fue vibrante y emotivo. Dirigieron correctamente los árbitros Juan Sastre y Severino Alvarez.

LANUS: Palmarochi 10, Murillas 20, Vásquez 5, Lara 10, Ucha 17 (x) (formación inicial), y Pellandini 11. Total: 73. D. T.: Raúl García.

SAN LORENZO DE ALMAGRO: Visciglia 11, Masolini 21 (x), Pacheco 2 (x), Vassino 4 (x), Perales 23 (formación inicial), Perroni 2 (x), Rojas, Carlen y Arias. Total: 63. D. T.: José Biggi.

Previamente, se midieron por el tercer y cuarto puestos, los conjuntos de River Plate y Vélez Sársfield, correspondiendo la victoria a River Plate por 65 a 60, luego de ir en desventaja por 32 a 27.

UNA HUELGA PARO EL "GIRO"

NAPOLES, 24 (Reuter). — Los corredores de la vuelta ciclista "Giro D'Italia" no pudieron iniciar hoy la novena etapa de su carrera en Nápoles luego que trabajadores portuarios y policías chocaran en pleno centro de la ciudad.

La manifestación, de la cual resultaron varios lesionados, impidió a los ciclistas atravesar la plaza central de Nápoles en camino a la línea de largada situada en las afueras de la ciudad.

Los organizadores de la vuelta, después de fracasar en su intento por negociar el paso de los deportistas, anunciaron que la novena etapa se iniciará ahora desde la localidad de Torre del Greco, a unos 14 kilómetros al sur

Venció Giscafré en Roland Garros

PARIS, 24 (EFE). — Resultados de los participantes latinoamericanos en la primera ronda, "singles" masculinos y femeninos, de los internacionales "open" de Francia, iniciados ayer en las pistas de tierra batida del estadio Roland Garros de París:

Roberto Aubone, Argentina, vence a Mathieu de Longeaux, Francia, por incomparencia.

Wanaro N'Godrella, de Francia, vence a Juan Ramírez, México, por incomparencia.

Pierre Proisy, Francia, vence a **Eduardo Peralta**, Argentina, por seis cuatro, seis tres y seis cuatro.

FEMENINAS: **R. Giscafré**, Argentina, vence a Irene Fraisse, Francia, por seis uno, cinco siete y seis dos.

La señorita F. Guzmán, Ecuador, pasa a la segunda ronda por w. o. de su rival.

TENTACION PARA ZUBELDIA

BARCELONA, España, 24 (EFE). — "Hace un par de semanas, el Barcelona hizo una oferta al entrenador de Estudiantes de La Plata, Osvaldo Zubeldía, a través de Juan Obiol, para que pasase a entrenar al equipo azulgrana", aseguró el rotativo local "Dicen", que se ocupa ampliamente respecto a esta importante gestión.

Según este periódico, el texto del telegrama enviado entonces a Zubeldía, antes de que su equipo disputase la final de la Copa Libertadores de América de fútbol, decía: "Envíe cifras. No habrá ningún obstáculo".

"Dicen" añade que el director técnico argentino rechazó entonces la oferta, debido a su dedicación a Estudiantes de La Plata, pero que, una vez ganada la Copa Libertadores de América y tras el encuentro que deberá jugar Estudiantes contra el ganador de la Copa de Europa de clubes campeones de liga (cuya final disputarán el próximo miércoles, día 28 del corriente mes, en el estadio Bernabeu de Madrid el Milan de Italia y el Ajax holandés), puede que reconsidere lo que el Barcelona le ha ofrecido.

N. de la R.: La publicidad sobre esta posibilidad de pase al Barcelona de Osvaldo Zubeldía, comenzó a moverse desde Santiago de Chile, con motivo del viaje de Estudiantes para disputar la primera semifinal de la copa "Libertadores" con Universidad Católica. Lo único seguro es que mientras Zubeldía tenga contrato que lo ligue al campeón de América, no entratará en tratativas con nadie. Y mucho menos antes de quedar definitivamente desligado del club "pincha". Situación que se producirá mucho después de setiembre, fecha en que se realizará la final entre el titular de América y el de Europa.

FESTIN DE "PANTERA"

Demoledor Castigo Sufrió el Guapo Acha Paz

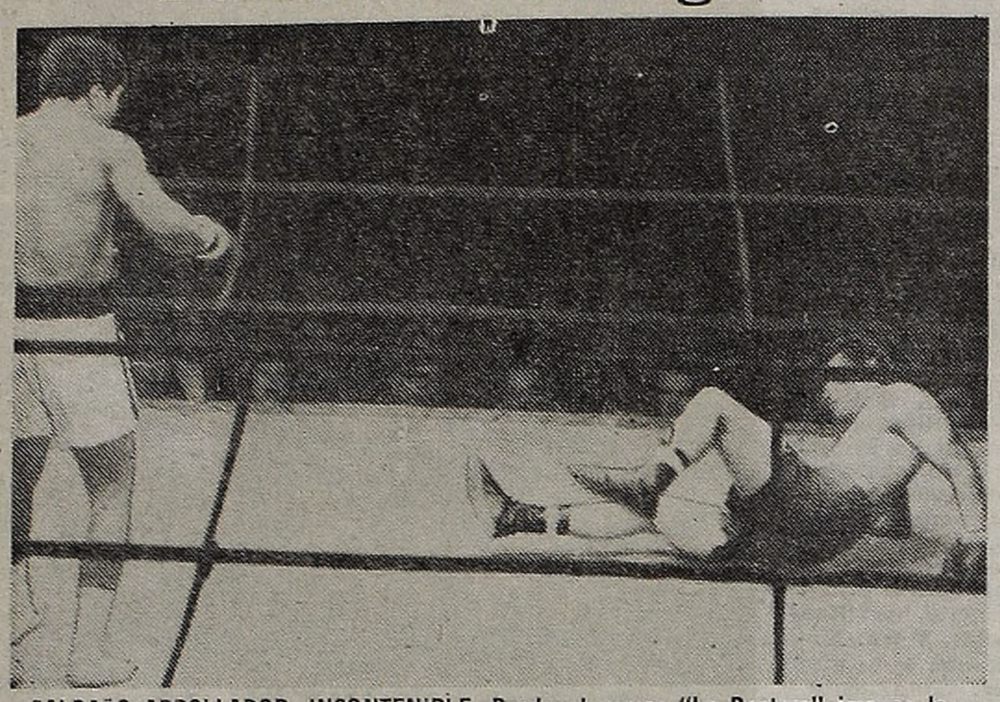

SALDAÑO ARROLLADOR, INCONTENIBLE. Desde el vamos "La Pantera" impuso la reciedumbre triturante de sus puños. He aquí la primera caída de Acha Paz.

MAR DEL PLATA, 24 (De nuestro corresponsal). — Amplio triunfo volvió a obtener el invicto tucumano Horacio Saldaño frente al acriollado púgil hispano Acha Paz, a quien anoche concedió desquite de la pelea que en este mismo estadio marplatense del Bristol también había sido favorable a "La Pantera", por fuera de combate. Y nuevamente el vencedor impuso su potencial atlético, la triturante fuerza de sus implacables puños, a punto tal que ya en el primer round —calco del anterior encuentro— el trajinado Acha Paz cayó un par de veces, con dos segundos sobre el tapiz y la prolongación de la cuenta, de pie, hasta los ocho segundos de protección, tocado por la terrible izquierda de Saldaño.

Dentro de la superioridad abrumadora del tucumano, que además trabajó con serenidad y suficiencia, contragolpeando con vigor y precisión a un rival maltrecho, pero que derrochó coraje, sobrevino el cuarto capítulo, donde, acribillado por una combinación de impactos, quedó contra un corner neutral el perdidoso, totalmente desmantelado, circunstancias en que partió la toalla en señal de abandono, pero a espaldas del árbitro Sinatra, quien no pudo advertir el detalle, de manera que éste prosiguió el conteo hasta decretar el nocaut previsible. La recaudación estuvo en el millón ochocientos mil pesos.

● VENCIO CATALINI

El sanjuanino Rodolfo Catalini enfrentó anoche en el Córdoba Sport Club a Ricardo González, al cual venció por puntos. Como invitados de honor presenciaron el match Nicolino Locche y Paco Bermúdez, a quienes les fueron entregadas medallas de oro. El público ovacionó al gallardo campeón del mundo y a su maestro.

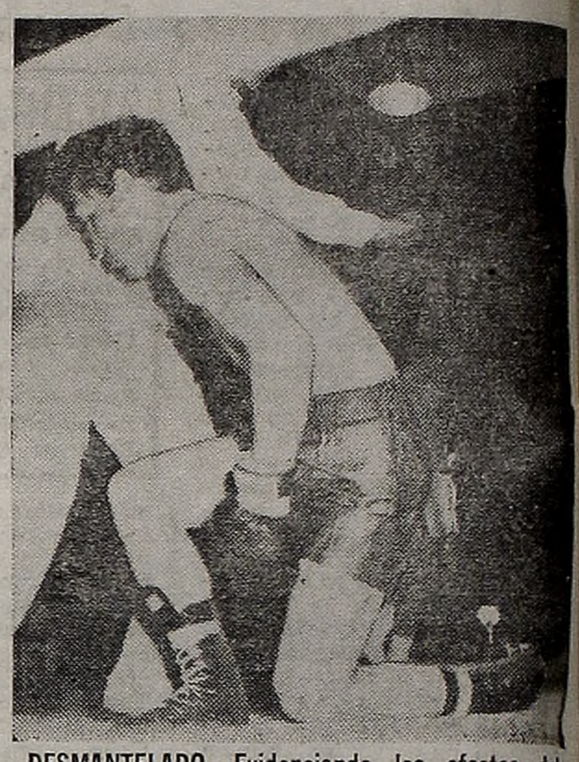

DESMANTELADO. Evidenciando los efectos del rudo castigo, aparece "destruido" el hispano.

RINGO: "VAPULEARE AL PRINCIPE"

BELGRANO ANTE DIFICIL RIVAL

Un partido que "se las trae" será el principal atractivo de la jornada rugbística que se realizará mañana: Belgrano frente a Old Georgian. Efectivamente ambos equipos —que encabezan junto con CUBA la tabla de valores del Torneo Superior— se enfrentarán por la octava fecha, en "Old Gin", en Quilmes.

El programa de partidos es el siguiente:

SIC vs. San Fernando (en Boulogne); San Martín vs. Pueyrredón (en Sáenz Peña): Old Georgian vs. Belgrano (en Quilmes) y Los Matreros vs. CUBA (en Morón). Libre: Pucará. Todos comenzarán a las 15.

Teléfonos Inaugura una Pista Atlética

Coincidiendo con la celebración de su 54º aniversario, el Club Teléfonos inaugurará mañana, a las 10, en su campo de deportes de Vicente López —Segurola Nº 1720— su nueva pista de atletismo.

Tiene un desarrollo de 350 metros de longitud, contando con seis andariveles y una recta principal de 110 metros. Cuenta además con cajones de saltos, etcétera.

A partir de las 10.30, se cumplirá un torneo reducido para damas y caballeros de categoría única y veteranas, y niñas y niños menores.

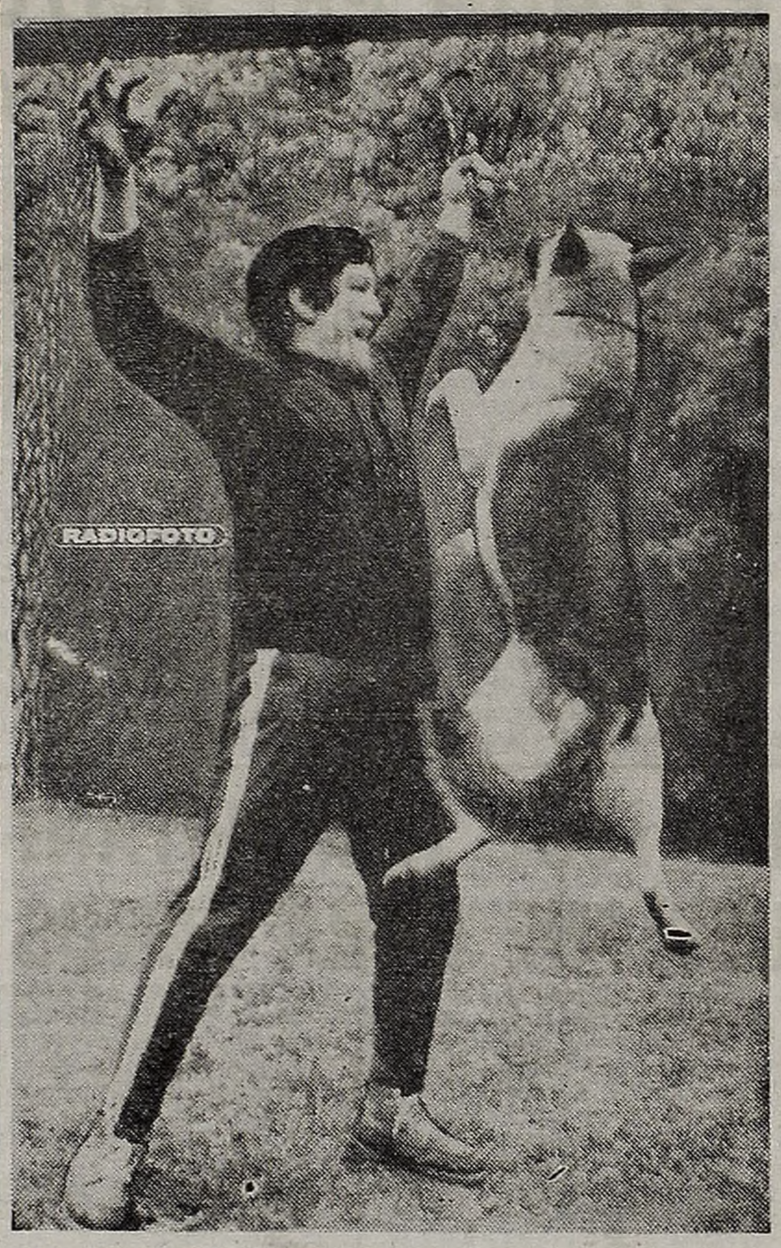

"ASI JUGARE CON GRUPE". Y Bonavena, reafirmando su optimismo, se entretiene con un perro de policía (Rad. AP para CRONICA).

BERLIN OCCIDENTAL, 24 (Reuter). — El pugilista germano-occidental de la categoría pesado, Norbert Grupe alias "Von Homburg", quien enfrentará al argentino Oscar Bonavena en ésta, el 6 de junio próximo, tiene en su haber 30 victorias como profesional y una destacada actuación en la televisión Occidental.

De físico privilegiado rubio y muy bien parecido, el pugilista germano, de 29 años de edad, quien se autodenomina "El Príncipe de Hamburgo" y reside en Estados Unidos, ha estado combatiendo en el campo profesional desde 1962 y solo ha perdido en ocho oportunidades. El extravagante rival de "Ringo" Bonavena ha cumplido destacada actuación fuera de los cuadriláteros, desempeñando importantes papeles en el cine, además de una participación reciente en la TV.

Grupe, hijo de un ex campeón amateur que se pasó al profesionalismo, nunca ha ganado un título importante. Su último combate lo efectuó en marzo contra el italiano, Giulio Rinaldi a quien venció.

Comentando esas veleidades cinematográficas del alemán, comentó risueñamente "Ringo" en una de las suyas: "Después que el Grupe ése pruebe el poder de mis puños, va a tener que trabajar de clown en un circo .. Y si se las dá de "Príncipe"; bueno, yo podría considerarme todo un rey; no por mi rango estelar como pugilista solamente; también porque vivo "a lo maharajá" y "Von Homburg" en este sentido debe ser un "tirado" (un pobre diablo, en el pintoresco lenguaje del argentino).

Bonavena volvió a revelar escalofriante potencia en sus golpes, y gran oficio para descargar sus punches. No le es fácil conseguir sparrings pues "Ringo" los zurra sin piedad, demostrando un vigor inusitado.

● CORONA EN JUEGO

WEST SPRINGFIELD, Massachusets, 24 (Reuter). — El campeón mundial de la categoría medio pesado, Bob Foster, defenderá esta noche su título por segunda vez frente a Andy Kendal en un combate a 15 rounds, que se disputará en esta

EL CAMPEON SMECCA Y BOTTA EN UN COMBATE DE RIESGO MUTUO

José Smecca, campeón argentino de los plumas, probará su fuste frente al ex titular Miguel Angel Botta en la pelea estelar de esta noche en el cuadrilátero del Luna Park. De acuerdo al calibre combativo y al fogueo de uno y otro, se prevé un lance de trámite violento donde ambos arriesgarán lo suyo. Por cierto que el dueño del cinturón afrontará el peligro latente que significa la reciedumbre y conocimientos de Botta, quien, por su parte, tendrá un rival de agallas que ha venido "sacando pecho" como cabal representante máximo en su categoría. Además, como Smecca tiene ya corcertada una próxima actuación en Venezuela ante uno de los principales contendores del ranking, reviste singular importancia solventar airosamente este compromiso en nuestro medio.

Acentuando el perfil de reñimiento de la lucha, una tensa rivalidad divide a ambos pugilistas, pues hace unos años Smecca, a la sazón dueño del cinturón de los gallos, fue destronado por Botta en epílogo confuso, pero el año último, al intentar Botta repetir, esta vez por la corona de los plumas, se vió superado claramente por Smecca, cuya más reciente performance en el exterior fue en la tierra del "Morocho" Hernández, perdiendo discutidamente con el lugareño Pedro Gómez. En el interior del país viene de batir por k. o. en dos vueltas al brasileño Ramón Gómez.

En lo que respecta a Miguel Angel Botta, viene de superar por fuera de combate en el 2º round a Luis Romo en el Luna Park, revalidando un punch poco común en hombres de su categoría, aunque con el "Talón de Aquiles" de su mandíbula vulnerable. Smecca pesó 57,590 y su rival 57,100 kilogramos.

CENTRO ASTURIANO
HOY de 21 a 3 horas — SEDE SOCIAL — SOLIS 475 Capital Federal
GRAN FESTIVAL ARTISTICO DANZANTE
En conmemoración de la Fiesta Patria.
Estelar Actuación de:
DUO DE DOS
LOS ARRIEROS — SANDI GALVEZ — Y OTROS
MAÑANA DE 17.30 A 22 HORAS
BAILE CON 3 DESTACADAS ORQUESTAS
DOMINGO de 17 a 21.30 hs. — CAMPO COVADONGA — Fte. Vte. Estac. López
CAPRICHO ESPAÑOL
Y GRANDES ORQUESTAS DE ACTUALIDAD

DUELO DE VERTIGO EN TC MAÑANA EN EL AUTODROMO

Organizado por el Vicente López Automóvil Club, se disputará mañana en el autódromo municipal del Parque Almirante Brown el cuarto premio automovilístico "Juan Gálvez", reservado a máquinas de turismo carretera. Se han inscripto casi medio centenar de volantes, lo que da una idea de la importancia del evento. Se correrán dos series de 30 vueltas cada una y una final de 60, todas en el circuito número 7, de 2.640,85 metros.

Como dato de interés, diremos que se resolvió que los 24 mejores tiempos de ambas baterías disputen la final.

En la fecha se llevarán a efecto las pruebas de clasificación, que a la vez servirán de eliminatoria.

La serie de apertura se iniciará a las 9 y los participantes se colocarán en la partida de acuerdo a los registros obtenidos en la prueba clasificatoria. La competencia cuenta con puntaje para el campeonato argentino

Se distribuirán premios por valor de 4.693.000 pesos, para la jornada de clasificación, ambas series y final. Al ganador en cada una de las baterías se otorgarán 250.000 pesos. Los premios serán acumulativos. También se entregará el premio especial "7º Aniversario Patrullero Manuel Arrouye". Figuran inscriptos los ases de la categoría, entre los que se cuentan Pairetti, Cupeiro, Gradassi, Galbato, Ternengo, Reutemann, Casá, Faraoni, Marincovich, Rodríguez Canedo, Ballbé, Manzano y otros.

● DESIGNACION

En su última reunión, la comisión directiva del Automóvil Club Argentino, dio su aprobación a la designación del colega Haroldo E. Foulkes como jefe del ceremonial y prensa de la institución.

LICORES DE SOBREMESA
Crouville
Las Armas
Pídalo - Pruébelo - Compare
BODEGAS EL GLOBO
Tel. 59-0031/39

A BAILAR EN MINI BAR
CONSUMICION MINIMA $ 290.- DIAS HABILES
BAILE Y DIVIERTASE TODOS LOS DIAS DE 17 A 2 DE LA MADRUGADA
SUPER REFRIGERACION
JUNIN 357 - Tel. 49-8471

ESCUELA DE CONDUCCION
"AVELLANEDA"
CURSOS ACELERADOS CON INSTRUCTORAS E INSTRUCTORES
Avda. PAVON 960 — T. E. 22-2534

PALITO ORTEGA
recibiendo en Madrid un premio de manos de
MARISOL

DEBUT
TITO RODRIGUEZ
Con sus canciones de ayer y de hoy

LEONARDO FAVIO
EN PARAGUAY
(En video-tape)

La estrella de Buenos Aires
VIRGINIA LUQUE

CONOZCA ASUNCION DEL PARAGUAY
DE LA MANO DEL PRIMER ACTOR
JACINTO HERRERA Y DEL HUMORISTA LANDRU
(Una recorrida por la capital del país hermano, realizada con un equipo móvil de exteriores)

Y una nueva presentación de
RAUL LAVIE

EN VIVO, EN DIRECTO,
LOS SUICIDAS DEL VOLANTE
Jugándose otra vez sus vidas

50.000 PERSONAS ACLAMANDO
EN UN ESTADIO PARAGUAYO A
UN GRUPO DE ARTISTAS NUESTROS

El creador de los más grandes
éxitos de nuestra América
PEPE AVILA

ROBERTO RIMOLDI FRAGA • JORGE VIDAL
JOSE LARRALDE • RODOLFO ZAPATA

Y COMO SIEMPRE NUESTRO ELENCO ESTELAR

HOY
de 13.30
a 21.30 hs.
CANAL 7
conducción
PINKY y HECTOR RICARDO GARCIA

APOLO 10 RETORNA A

UNA LARGA CURVA QUE VA HACIA EL INFINITO

HOUSTON, 24 (ANSA). — Apolo 10 dio 31 vueltas alrededor de la Luna, de 1 hora y 58 segundos cada una, a una velocidad de 5.837 kilómetros por hora.

Los tres pioneros dejaron un "souvenir" dando vueltas eternamente alrededor de la Luna, el insecto de cuatro patas que fue, la estructura de alunizaje de "Sncopy", la chalupa lunar que formaba parte del LEM o módulo lunar.

La parábola en la que entraron los tres cosmonautas es, como se sabe, una curva abierta, es decir infinita. Si la curva conservara esta marcha, la astronave se perdería en el espacio. La corrección principal a la trayectoria, no será hecha por los cohetes de a bordo sino desde Tierra. A medida que Apolo 10 se acerque a nuestro planeta, Houston hará que la curva se comprima, y practicamente la transformará en una elipse. Si el motor abrió el círculo, la Tierra cerrará la parábola.

Los astronautas han tomado al espacio como se debe. Han desempeñado su parte en forma admirable y también le están agradecidos al motor, que rindió a la perfección, en la última y crucial maniobra. Su alegría era visible en las sonrisas que iluminaban los rostros barbudos enfocados por la telecámara, en los últimos segundos de transmisión. Bajo el shock de la última visión lunar, Cernan confiaba a su lejano público: "No puedo creer en lo que he visto. Fantástico."

Ahora comienza la monótona travesía por un cielo oscurísimo, punteado de estrellas que no brillan como en la Tierra, alrededor de un disco solar pegado a la bóveda en tinieblas. La monotonía terminará cuando el planeta verde reciba a la nave cósmica de regreso de su peregrinaje lunar. El aire dará un beso ardiente a la dura coraza de la Apolo, pero la nave protegerá a los viajeros y los acunará poco después en las olas del Pacífico, el lunes a las 16.53 (GMT), en medio de las Islas Samoa.

MASCOTAS. Réplicas de "Snoopy" y de su amo "Charlie Brown", mascotas de la presente expedición Apolo, vistas en Houston durante la observación del vuelo circunlunar del LEM. (Radiofoto AP).

A LAS 6 Y

CENTRO DE CONTROL y Reuter). — Después 10 iniciaron el regreso mando de la trayector nave, Stafford, Cernan lunes a mediodía en e

HOUSTON (Texas), 24 10" abandonó esta mañana el regreso a la Tierra, despu mas Stafford y Eugene C lado de alunizaje y realizar donde dos de sus colegas

El regreso a la Tierra tina, después de que la co lunar un total de 61 hora

El proceso de retorno rrecto funcionamiento del servicio durante un lapso encendido que se produjo segundo prevista en el plan

"El funcionamiento de es ravilloso y estamos teniendo na", informó Stafford. Mient cia la Tierra, los astronauta del espacio una grabación de vuelta a Houston'.

Inmediatamente después motor principal de 9.100 kilos conectaron una célula de co bía dado indicios de recalent a Tierra imágenes televisada alejarse. Mientras se dirigía dad de aproximadamente 1.9 cráter próximo a la zona de con su imagen la ventanilla en las pantallas de televisión vista tiene que verse fant E. Cernan.

Las imágenes de televisi antena parabólica de Honey

"Espero que los australi sus televisores porque esta v villosa", insistió Stafford.

El comandante de la m de la Luna como marrón am en zonas que daban la pa alguna actividad volcánica.

Mientras la cápsula ace a la Tierra, la curva del cerse más y más pronun

"Creo que cuando salim maravillosas, pero la que abandonar la Luna y volve tástica", exclamó Stafford.

Este entregó después ta, John Young, quien mo Mar de las Crisis desde un lómetros.

● LARGA EMISION DE T

HOUSTON, 24 (France la Tierra su primera visión amplia región de la cara o

Un tercio aproximadame desde la Tierra apareció as telespectadores en el mome paisaje de color "fundamen gaba bajo las escotillas del

La cabina volaba a 9 hora antes se había despr vedad del satélite, iniciando ginoso y espectacular retorn

La más larga emision d hora) mostró la mayor part que un tercio aparecía p al mismo tiempo que a qui asombroso.

La primera visión de u de la parte oculta de la Lun este cráter bautizado así en de la astrología, y varios o ción de los telespectadores Los expertos dirán más tar clichés que los tres pilotos si existen diferencias mayo imaginaban entre el relie

Pero, en la pequeña pa bién la velocidad creciente

VEINTE ESTUDIANTES HERIDOS EN CARACAS

CARACAS, 24 (Associated Press). — Los restos humeantes de las barricadas levantadas por los estudiantes hace tres días, seguían bloqueando hoy el acceso a los terrenos de las universidades de Caracas y Maracaíbo, donde ayer por lo menos veinte manifestantes resultaron lesionados

En Caracas, los estudiantes lucharon con la policía durante varias horas. En la batalla se usaron piedras, gas lacrimógeno y armas de fuego y varias personas resultaron heridas a balazos.

En Maracaíbo, los periodistas declararon un paro por veinticuatro horas, después que la policía allanó las oficinas de la Asociación Venezolana de Periodistas, donde varios estudiantes se refugiaron durante los disturbios.

El gobierno dijo que la policía de Maracaíbo actuó sin autorización y que los responsables del allanamiento serían castigados.

● TIROS Y GASES

GREENBORO (Carolina del Norte), 24 (Associated Press). — Guardias nacionales efectuaron disparos y lanzaron gas lacrimógeno para desalojar a estudiantes de edificios de la Universidad Agrícola y Técnica de Carolina del Norte, en un esfuerzo para dominar los desórdenes que en tres días han ocasionado la muerte de un estudiante y graves lesiones a un policía.

Un guardia fue herido de bala cuando 600 hombres entraron en los predios de la universidad, cuyos alumnos son negros en su mayoría.

Desde mañana Canguro en "Domingos de mi Ciudad"

Para que Usted se saque "la grande" con un AUTOMOVIL y con las "cangurísimas" OFERTAS PREMIO DE Canguro

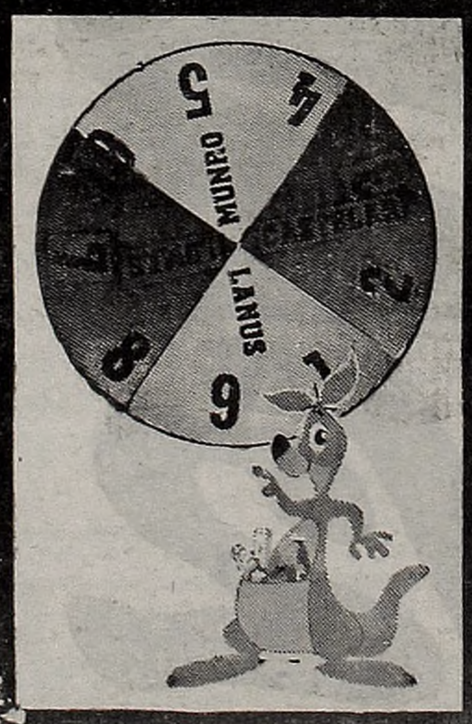

Guarde este aviso. Con él podrá participar mañana en "Domingos de mi Ciudad", el programa de

Canal 9

ABREN FUEGO LOS ISRAELIES CONTRA TROPAS JORDANAS

AMMAN, 24 (France Presse). — Las fuerzas israelíes abrieron el fuego por encima del Jordán esta mañana contra las posiciones jordanas de la zona del puente Allenby, anunció hoy un portavoz jordano.

Las fuerzas jordanas respondieron al fuego y el tiroteo se prosiguió durante tres cuartos de hora hasta que el fuego cesó por parte israelí.

Según el portavoz no hubo bajas por parte jordana, pero afirmó que un soldado israelí fue herido y un vehículo militar israelí destruido.

● DAYAN CREE

HAMBURGO, 24 (DPA). — El ministro israelí de Defensa, Moshe Dayan, está convencido de que israelíes y árabes podrían convivir sin odios

El general expresa esta opinión en una interviú en exclusiva concedida al periódico francés "L'Express", pasajes de la cual publica hoy el diario de Hamburgo "Die Welt".

Dayan agrega que la convivencia con los árabes es el mayor problema de Israel.

El ministro de Defensa israelí añadió que cualquier posible acuerdo con los palestinos no significa paz con Egipto.

Egipto es la raíz de todo el problema porque ningún estado árabe lucharía contra Israel sin Egipto.

CONT AL NO

SAIGON, 24 (France Press fuerzas del vietcong siguen co las unidades aliadas e giones Norte y Este de Sa las altiplanicies, tres secto los norteamericanos mantien mo elevado de bombardeos "F 52" desde hace varias se

Al Este de Tay Ninh, ce Loc a 70 kilómetros al No capital, los norvietnamitas varios asaltos a un puesto regionales en la noche del viernes. Las fuerzas norte tardaron 20 horas en desbandada a los regulares que perdieron 53 hombres y a dos norteamericanos.

Los primeros intentos de la vanguardia norvietnamita

LA TIERRA

25 ABANDONO LA ORBITA DE LA LUNA

ESPACIAL DE HOUSTON, TEXAS, EE. UU., 24 (DPA, EFE, ANSA, AP, France Presse e permanecer 61 horas y 40 minutos en órbita lunar, los astronautas de la Apolo a la Tierra al encender esta mañana los cohetes que sacaron al módulo de co- que habían mantenido en torno de nuestro satélite. Los tripulantes de la astro- y Young, se dejan caer ahora en una extensa parábola que habrá de culminar el Océano Pacífico, cuando la cápsula americe cerca de la isla de Pago Pago.

Reuter). — La cápsula "Apolo la órbita lunar y emprendió de que sus astronautas, Tho- efectuaran un ensayo simu- el último examen de los sitios scenderán en julio.

inició a las 6,25 hora argen- nave permaneciera en órbita y 40 minutos.

planeta se inició con el co- motor principal del módulo de e dos minutos y 44 segundos, xactamente en la fracción de de vuelo.

te motor es absolutamente ma- una vista fantástica de la Lu- Mientras la cosmonave se dirigía ha- difundieron desde la lejanía la canción vaquera "Vamos de

del exitoso funcionamiento del de empuje, los astronautas des- combustible que previamente ha- amiento. Después transmitieron de la Luna que comenzaba a hacia la Tierra a una veloci- 1.980 mts. por segundo, un gran denominada Mar de Smith, llenó de la cabina, según se observó de la Tierra. "Muchacho, esta fantástica", indicó el cosmonauta

televisión fueron transmitidas a una Honeysuckle (Australia). australianos hayan tenido encendidos esta vista sí que es realmente mara- rd.

la misión describió el color general marillento, con manchas blancas pata de haber sido escenario de

acercaba en su camino de retorno del horizonte lunar comenzó a ha-

nos de la Tierra tuvimos vistas que estamos observando ahora al volver a la Tierra es aún más fan- tico.

la cámara al tercer astronau- mostró por la otra ventanilla el de una distancia de unos 1.400 ki-

DE IV

Presse). — Apolo 10 dio hoy a visión en directo y en colores de una cara oculta de la Luna. diamante de la región lunar invisible ió así a centenares de millones de momento preciso en que el mismo mentalmente leopardo" se despie- del Apolo 10.

a 1600 ilómetros por hora. Una desprendido de la fuerza de gra- así magistralmente su verti- retorno a la Tierra.

con de televisión espacial (casi una parte del tiempo a una Luna de la a por primera vez en el mundo, quienes fotografiaban este paisaje

de un lugar que puede reconocerse Luna fue la del volcán Tsiolkovski, en honor de una de las glorias los otros cercanos llamaron la aten- por su blancura deslumbrante. tarde, a la luz en especial de los que le Apolo 10 traerán consigo, nares de las que hasta ahora se de las dos caras del astro. pantalla, teniendo en cuenta tam- de la cabina, era a menudo difícil discernir, a primera vista, el límite entre las dos caras, visible e invisible para los observadores terrestres.

El blanco de diferentes matices —lechoso, a menudo, según el trío— caracterizaba los cráteres. Cuando la topografía se les hizo más familiar, en especial encima del Mar de la Tranquilidad, donde debe posarse la Apolo 11, ésta parecía "blanca-morenizа" (una de las expresiones favoritas de Stafford), más oscura que la del Mar de la Serenidad.

A las 7.25 (11.25 GMT) la emisión aún seguía. Los cosmonautas son sin duda alguna unos apasionados de la televisión. Dejaron de enfocar las cámaras sobre nuestro satélite para mostrar imágenes de su cabina y presentarse sucesivamente en primer plano, tan sonrientes y a sus anchas como en los primeros días de su gira espacial.

Habiendo demostrado —de visu— que se encontraban de maravilla, enfocaron de nuevo sus televisores hacia la Luna, que disminuye de tamaño a simple vista, pero cuyo relieve sigue siendo igualmente visible.

A las 7.30 (GMT) los infatigables camarógrafos del espacio consintieron finalmente interrumpir su emisión en directo desde las cercanías de la Luna. Pero el "adiós a la Luna" no ha terminado, será reanudado media hora después de que la tripulación haya recobrado fuerzas y verificado el buen funcionamiento del instrumental de a bordo.

● A LA CAMITA

HOUSTON, 24 (France Presse). — La tripulación del Apolo 10 fue autorizada por la NASA a acostarse a las 9 (13 GMT), o sea media hora antes del horario previsto. Estaba despierta desde las 0.50 (4.50 GMT).

● UN PROBLEMA

HOUSTON, Texas 24 (Reuter). — Las células de combustible que hoy plantearon un nuevo factor de preocupación en la otra,, por otra parte, exitosa misión espacial Apolo 10 constituye una de las innovaciones de más inmediata aplicación a usos más terrenos.

Son tres las células que, mezclando hidrógeno y oxígeno proporcionan a las cápsulas Apolo energía eléctrica, agua potable y calor.

El motor principal del módulo de servicio y los motores estabilizadores más pequeños funcionan mediante electricidad generada por esas pilas y cuando se trata de encendidos de breve duración, una sola célula es suficiente para la operación.

Una célula que se recalienta o funciona deficientemente por cualquier motivo puede ser dejada de lado tranquilamente sin que se vea afectada la operación de las otras dos o la capacidad de éstas para atender a los requerimientos de la cápsula triplaza.

Cuando solo se utiliza una o dos de las células, los mecanismos eléctricos no esenciales de la cápsula pueden ser desconectados para evitar que dichas células en operación se recarguen de trabajo y se recalienten.

Durante una emergencia o en períodos en que se necesita energía adicional pueden ser utilizadas tres baterías o acumuladores de plata y zinc con las que cuenta la cosmonave a título de refuerzo y como medida de precaución.

Las células de combustible son fabricadas por la United Aircraft Corporation, división Pratt and Whitney. Las baterías son provistas por la Eagle Picher Company.

● EL RETORNO

HOUSTON, 24 (DPA). — A eso de las 16.50 GMT (12.50 de la Argentina) del lunes próximo, el módulo de mando "Charlie Brown", que abandonó a su suerte en el espacio a su compañero de fatigas "Snoopy" (intrépido, como siempre), recibirá el obligado chapuzón en el mar, en el Pacífico, al este del Archipiélago Pago Pago, donde será recogido por el portaaviones "Princenton". La tripulación tiene ahora dos jornadas tranquilas: solamente será necesaria una corrección de rumbo que el control de Houston no ha decidido hasta el momento.

Una comparación de datos arrojó el resultado de que la cosmonave emprendió una trayectoria de dirección a la Tierra de extraordinaria precisión El comandante de la nave prometió a los calculadores de la trayectoria en Houston una botella de champagne.

Como nota de destacar: por primera vez pudo apreciar el hombre en retransmisión en directo la parte oculta de la Luna, fotografiada hasta ahora solo por sondas no tripuladas. La Luna apenas si tiene ya secretos, y Norteamérica acaba de pasar su Rubicón escribiendo una de las grandes páginas de la historia.

ENSAYO. Mientras la Apolo 10 inicia su retorno a la Tierra, en el Pacífico la armada yanqui ensaya las maniobras para su rescate del agua. Aquí practican con una réplica de la cápsula. (Rad. AP).

LA "SNOOPY" SIGUIO A "CHARLIE BROWN"

HOUSTON, 24 (ANSA). — Mientras esta mañana la Apolo 10 enviaba a Tierra su transmisión televisiva, un compañero de viaje un tanto alarmante le rondaba en torno: el Lem "Snoopy" que orbita un poco más bajo que la Apolo o "Charlie Brown", pero a mayor velocidad. Stafford lo veía aparecer por delante y desaparecer y no se mostraba entusiasta de tal proximidad. Demasiado aficionado a la nave-madre, el "Snoopy" podía chocar con la Apolo, cosa que no les hubiera agradado mucho a los tres cosmonautas. En efecto, la sección o "módulo de aterrizaje" habría tenido que insertarse en una órbita más baja. Pero ayer, el "Snoopy" había improvisado una danza que provocó en Cernan y Stafford serias preocupaciones. Entre sacudidas y vibraciones "Snoopy" procedía desfasado y borracho.

"Orbita extraña", comentó Stafford, al vislumbrar por enésima vez al pequeño aparato por la popa. La órbita reflejaba la crisis del "Lem", sus convulsiones, que por fortuna duraron poco El vagabundo aparato había sido avistado la primera vez algunas horas antes. "Ve una estrella nueva que no figura en los mapas", había anunciado el piloto. Era el "Lem", que venía hacia adelante, iluminado por el Sol, en su inútil caza a la madre nave. Evidentemente, como sucede en la historieta, a "Snoopy" le costaba abandonar a su querido amo "Charlie Brown".

Unicos Baños Termales
en toda el área del RIO DE LA PLATA
(de surgentes naturales saladas)

REUMATISMO - OBESIDAD - GOTA - CIATICA - LUMBALGIAS!

Al borde de la Capital Federal. Baños termales de surgentes naturales, saladas, recomendado para adultos y jóvenes de ambos sexos; para deportistas... Aguas de fuerte mineralización, cloruradas, sulfatadas, cálcicas, sódicas, magnésicas, etc. (Análisis en los Laboratorios de O.S.N. DL 2723 FRANCO INGLESA. Protocolo 451576, y ANALISIS DEL INSTITUTO DE INVESTIGACIONES LAMARCK, fecha 13-3-69); para personas afectadas de obesidad, reumatismo en general, crónico y deformante; gota, ciática y lumbagia... estimulantes, de acción cardiovascular; sedantes nervioso-genital; tónicas sobre nutrición y circulación sanguínea...

Moderno edificio, con instalaciones para damas y caballeros, control médico incluída, personal especializado, esmerada y constante atención.

Ahora ya sabe usted cuanto le ofrece "punta mogote", incluso lo que nadie más puede darle, salvo a enorme distancia.. ¡No cree que merece ya mismo su visita!

PM

Lo esperamos en:

Punta Mogote

(LA SALADA)

Sólo 20 cuadras del Puente de La Noria y del Autódromo Municipal.

plano de ubicación
Colectivos línea 32 28 (ex 208) y 21

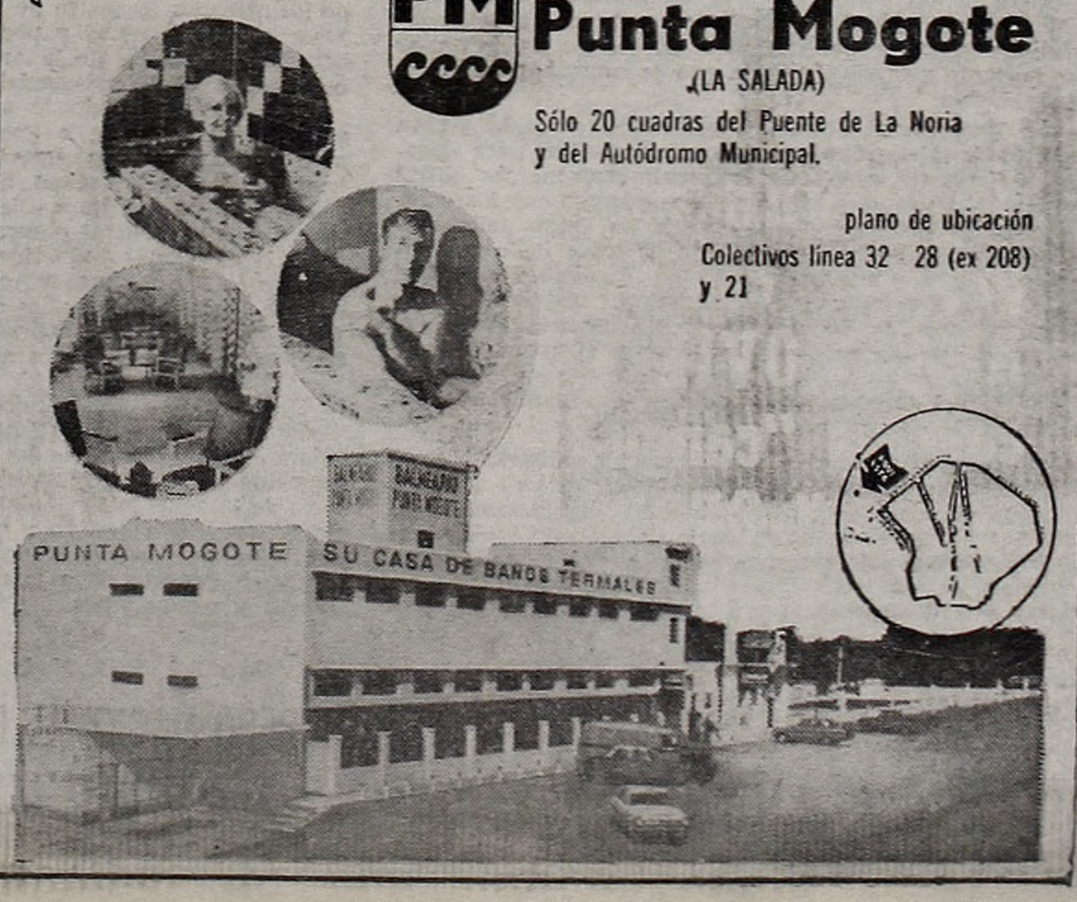

RAATAQUE ALIADO ORESTE DE SAIGON

Presse). — Las chocando las re- gón y en es donde n su rit- n aviones nanas. ca de An te de la ntentaron e fuerzas jueves al mericanas poner en de Hanoi, mataron

ataque de a comen- zaron el jueves por la noche y a las 4, hora local del viernes (20 GMT), un centenar de proyectiles de mortero y de bazukas bloquearon a los gubernamentales en sus bunkers, mientras que los guerrilleros avanzaban hacia una posición defendida por 180 hombres. Al alba, llegaron refuerzos y un helicóptero de observación norteamericano y otro de combate. Al mediar la mañana, cazabombarderos intervenían.

● AVION YANQUI DERRIBADO

MOSCU, 24 (ANSA). — Un avión norteamericano de reconocimiento, sin piloto, fue derribado por la defensa antiaérea norvietnamita, en Haiphons. Lo afirma la agencia Tass en un despacho desde Hanoi en el que precisa que se trató del 3.291º avión derribado hasta el momento en Vietnam del Norte.

● XUAN THUY VA A HANOI

PARIS, 24 (EFE). — El jefe de la delegación norvietnamita en la conferencia de París sobre el Vietnam, embajador Xuan Thuy, ha salido hoy por vía aérea con destino a Hanoi

Esta es la primera vez que Xuan Thuy abandona París desde el inicio de la conferencia cuatripartita, para dirigirse a consultar, a la capital de la República Democrática del Vietnam.

● DECLARACION DE PEKIN

PEKIN, 24 (ANSA). — El gobierno de Pekín declaró hoy, a través de la Agencia noticiosa "Nueva China" que "las divergencias fronterizas entre la Unión Soviética y China deben ser solucionadas con negociaciones por vía oficial.

PERU ROMPERIA CON USA

Informaciones Procedentes de Lima Inquietan a Washington

WASHINGTON, 24 (ANSA, EFE y Associated Press). — Informaciones procedentes de Lima sobre una inminente ruptura de relaciones con Estados Unidos, han creado una atmósfera de extraordinaria inquietud en la Casa Blanca. Según se dice, la partida del embajador peruano Fernando Berckmeyer de Washington sería inminente y paralela a la salida del representante yanqui en Lima, Wesley Jones, quien por otra parte ya presentó su renuncia al cargo. El largo conflicto que mantiene el gobierno del general Alvarado con la Unión, a causa del problema de la IPC y la posterior detención de pesqueros norteamericanos que fueron sorprendidos violando aguas territoriales peruanas, se agravó al suspender Washington la ayuda militar a Lima. La réplica peruana no se hizo esperar y su gobierno declaró persona no grata al gobernador de Nueva York, Nelson Rockefeller, enviado del presidente Nixon a los países latinoamericanos, quien se aprestaba a viajar a Lima en otra etapa de su gira.

Un nuevo ingrediente a la explosiva situación lo agregó también el presidente Alvarado, al exigir la retirada del territorio peruano de todos los integrantes de las misiones militares actualmente en el país. Ayer, Estados Unidos quiso dar una lección al minúsculo país sudamericano que se había atrevido a enfrentársele —el primero desde que lo hiciera Argentina, en tiempos de Perón— y oficializó la suspensión de la ayuda militar al Perú. El corolario —que puede también no serlo— es el persistente rumor de un rompimiento de relaciones por parte de Lima. Ello inquieta sobremanera a Washington, deseoso de mantener una imagen de cordialidad en sus relaciones con sus vecinos subdesarrollados.

SOLICITADA

UNION OBRERA METALURGICA DE LA REPUBLICA ARGENTINA

DECLARACION

El Congreso Nacional de Delegados de la Unión Obrera Metalúrgica de la República Argentina, cuyas deliberaciones se desarrollaron en el Hotel del gremio (ex Royal), en la ciudad de Mar del Plata, bajo la invocación de la Justicia Social, la Soberanía Política y la Independencia Económica.

DECLARA:

Que el país está atravesando por una de las etapas más críticas de su historia, donde los más elementales principios de libertad y soberanía han sido conculcados y donde el pueblo argentino es el convidado de piedra en las resoluciones y determinaciones que unilateralmente adopta un Poder Ejecutivo que se ha apoderado del manejo de los destinos de la Patria como en aquellas épocas donde el señor mandaba y los demás, reverentemente, tenían la obligación de obedecer;

Que los principios de Justicia Social, Soberanía Política e Independencia Económica, bajo cuya inspiración deliberó este Congreso Nacional, se han convertido en un recuerdo legendario de horas felices y prósperas como las que vivió la Nación cuando el Pueblo participaba, ciertamente, a través de un gobierno que lo interpretaba y representaba en sus auténticos intereses nacionales y en el quehacer de lograr la Patria Grande soñada por todos;

Que nuestra otrora pujante industria nacional ha pasado a ser presa fácil de la voracidad de los monopolios internacionales con lo que se la ha sentenciado a desaparecer o a transformarse en instrumento para la penetración económica imperialista, como ocurre con el sistema bancario y demás aspectos básicos que hacen al fortalecimiento y afianzamiento de nuestra independencia y soberanía;

Que ante este sombrío panorama los trabajadores metalúrgicos reafirmamos nuestra irrevocable posición de no asociarnos jamás a un sistema de gobierno como el que actualmente impera y que se ha constituido en la negación de todos los valores humanos y procura el sometimiento de un pueblo digno. Como parte de él, nos comprometemos a volcar nuestros mejores esfuerzos para que en nuestra patria sea realidad la auténtica revolución social, donde los oprimidos de hoy puedan vivir con la consideración a que son acreedores como seres humanos y los niños puedan volver a ser como en un pasado reciente "los únicos privilegiados de la Patria".

Por todo ello,

RESUELVE:

1º) Aprobar las resoluciones adoptadas por el Consejo Directivo tomadas en las deliberaciones de fecha 16, 17 y 18 de Diciembre de 1968 y 25 de Abril de 1969 y establecidas en los incisos a), b), c), d), e), f), g), h), i), j), k), l), m), n), o), p), y q), del orden del día que fueran ampliamente analizados y considerados durante las deliberaciones de los días 19, 20 y 21 del cte. convencidos de que dicho cuerpo ha cumplido con inquebrantable decisión el mandato otorgado por la masa de afiliados.

2º) Hacer pública su disconformidad con el anuncio de la constitución de los consejos asesores por estimar que los mismos están reñidos con el permanente reclamo del movimiento obrero, de que la participación debe ejercerse en plenitud y con todos los atributos inherentes a ello, y no como un instrumento de una falsa imagen, por lo que se rechaza esa formulación y se establece que ningún metalúrgico puede incorporarse a tales proyectados organismos.

3º) Repudiar la política salarial llevada a cabo por el Poder Ejecutivo y condenar el indisimulado engaño de que han sido objeto los trabajadores que deben soportar sobre sus espaldas la farsa de una mentida estabilización ya que, cuando se anunció, se juró sobre la Biblia que no traería aparejado aumentos sobre el costo de la vida. Se reclama, en consecuencia, la convocatoria inmediata de las Paritarias y se da mandato al Secretariado Nacional para que busque coincidencias con las demás organizaciones hermanas a los efectos de enfrentar en conjunto esta nueva burla que se consuma contra los trabajadores.

4º) Felicitar al Gremio en general por su lucha y gran espíritu de solidaridad que determinó sepultar para siempre el irritante e injusto mantenimiento de las quitas zonales, objetivo éste largamente acariciado por los compañeros del interior del país y que ha tenido feliz concreción por la unidad y disciplina de todos los compañeros, a lo largo y ancho de la Patria. Condenar la actitud de algunos Empresarios del interior que sistemáticamente perturbaron la materialización de las soluciones, expresando que de mantenerse todavía algunos de estos industriales en su posición negativa, la acción y espíritu solidario del Gremio serán puestos de manifiesto una vez más.

5º) Que al empezar a acentuarse y agudizarse el problema de la desocupación, suspensiones, falta de pago en término, y represalias contra algunos compañeros delegados, ratificar la inquebrantable decisión de luchar para impedir que esta amenaza que se cierne sobre la tranquilidad de los trabajadores y de sus familias, pueda llevar a la desesperación y a la zozobra a ellos que justamente son los que laboran con su esfuerzo diario la grandeza de la nación.

6º) Ratificar el Plan de Obras dispuesto oportunamente por el Congreso Nacional con el fin de poder cristalizarlo en un futuro cercano; como asimismo estructurar un plan de construcciones orientado a posibilitar a los compañeros viviendas dignas y baratas, observando para esta realización la línea de conducta del Gremio de no concretar acuerdos con organismos dependientes de los capitalismos imperialistas.

7º) Rechazar toda tentativa de modificación a la ley 17.310 que a través del decreto reglamentario 4257 se pretende modificar, cercenando en su espíritu y letra disposiciones que hacen al régimen especial de jubilación de los trabajadores pertenecientes a las ramas de fundición, acerías y laminación. Asimismo repudiar la modificación de la Ley del sábado inglés, conquista de la que vienen gozando los trabajadores en varias provincias desde hace más de 35 años, reclamando volver a su plena vigencia con extensión de este beneficio a todo el ámbito de la República.

8º) Expresar su protesta por la actitud de la Secretaría de Estado de Trabajo que sistemáticamente traba y demora resoluciones que hacen al desenvolvimiento normal de la Unión Obrera Metalúrgica.

9º) Realizar un nuevo esfuerzo económico por parte de los afiliados en apoyo de la organización a fin de conjurar el déficit actual y poder lograr mayores y mejores beneficios a través de la ampliación de servicios, particularmente en lo asistencial y social.

10º) Aprobar todo lo actuado por la dirección del gremio en materia de la Confederación General del Trabajo, reafirmando la irrevocable determinación de los trabajadores metalúrgicos de luchar por la consolidación de la unidad monolítica de la clase trabajadora a través de una central obrera única y poderosa.

11º) Condenar todo tipo de medidas represivas, vejámenes y detenciones y repudiar el criminal atropello de que fueron víctimas los estudiantes y que tronchó la vida de dos de ellos, expresando la solidaridad con sus familiares ante tal irreparable pérdida.

12º) Finalmente, dejar claramente establecido que la Unión Obrera Metalúrgica de la República Argentina jamás se apartará de la línea nacional en la que se enrolara el 17 de octubre de 1945 y que bregará incansablemente para que en nuestra Patria, mediante el ejercicio de la soberanía popular, el pueblo vuelva a ser dueño de su propio destino y que con el concurso de todos sus hijos en el suelo patrio se selle el gran reencuentro nacional proyectando a la nación hacia sus grandes objetivos y realizaciones.

Mar del Plata, 21 de Mayo de 1969

CONGRESO NACIONAL DE DELEGADOS

U. O. M.

crónica EN EL MUNDO

NO CREEN QUE LA PILDORA CAUSE CANCER

RIO DE JANEIRO, 24 (EFE). — La revelación de que la mujer que usa anticonceptivos puede contraer cáncer fue puesta hoy en duda por ginecólogos del Hospital Nacional del Cáncer, los cuales afirman que aún faltan pruebas concluyentes después de las experiencias repetidas en seres humanos. La relación entre el cáncer y los anticonceptivos fue establecida por científicos de la Administración de Medicamentos de Estados Unidos en pruebas realizadas con cobayos.

SIRHAN EN LA PRISION DE SAN QUINTIN

LOS ANGELES, 24 (ANSA). — Sirhan B. Sirhan fue llevado secretamente a la prisión de San Quintín, donde fue encarcelado en una pequeña y rectangular celda del "death row" (celda de la muerte). El convicto asesino del senador Robert F. Kennedy fue sacado de la celda de Los Angeles y conducido en helicóptero a San Quintín, en la bahía de San Francisco. La operación, de dos horas y media, fue calificada como "excepcional".

GRAN INCENDIO EN MEXICO

TEOTITLAN, Oaxaca, México, 24 (ANSA). — Elementos del ejército usarán granadas de mano de alto poder explosivo, para tratar de contener las llamas del fuerte incendio registrado desde hace siete días en esta región y que tiene cercados a dos pueblos y algunas rancherías. La carretera que comunica las poblaciones de Huautla y Jiménez fue cerrada, para evitar accidentes como el que sucedió anoche, que a causa del fuego un autobús se incendió, resultando con quemadores los treinta y ocho pasajeros que iban a bordo, de los cuales, cuatro se encuentran sumamente graves.

ESPIONAJE EN LA EMBAJADA

MOSCU, 24 (Reuter). — El órgano oficial del gobierno, "Izvestia", calificó anoche a la embajada de Alemania Occidental en esta capital de centro de espionaje, subversión y especulación en el mercado negro. "Izvestia" denuncia que el segundo secretario de la embajada germana occidental, Walter Neuer, es espía y dice que nueve ex funcionarios de la embajada, entre ellos el ex embajador Horst Groepper, se dedicaban a actividades ilegales

C-130: INVESTIGACION

LONDRES, 24 (EFE). — Una investigación oficial, dirigida por el coronel William Kingery, comandante en jefe de la 513 ala de transporte táctico de Mildenhall, ha comenzado esta mañana para averiguar los detalles y las causas de la desaparición del avión gigante C-130. La investigación durará varios días. "Quizás más de una semana" —dijo un portavoz de las Fuerzas Aéreas Americanas—. El mismo portavoz añadió que docenas de personas, y quizás hasta cientos, tendrán que ser interrogadas en relación con el caso. "Queremos averiguar —dijo— qué fue lo que provocó el vuelo del sargento Meyer. La cuestión clave es saber cómo pudo apoderarse solo del aparato y despegar".

FOCO SEDICIOSO EN HAITI: VAN EFECTIVOS MILITARES

SANTO DOMINGO, 24 (Reuter). — Tropas del ejército haitiano han sido despachadas para aplastar un foco de sublevación civil en la región norte del país.

Fuentes bien informadas dijeron que las tropas se dirigen a lugares no determinados del macizo montañoso del norte de Haití, donde se encuentra el foco rebelde contra el régimen de Francois Duvalier.

El macizo es una prolongación de la cordillera Central de la República Dominicana, donde se presume que se ha producido el levantamiento. Se indicó que el virtual estado de sitio impuesto por el régimen de Duvalier y la persecución contra los elementos contrarios al gobierno local los últimos días se deben a la acción armada.

En fuentes informadas se dijo que tanques de guerra amanecieron hoy en los alrededores del Palacio Presidencial.

Aún cuando no ha podido determinarse cuál es en realidad el estado de salud de Duvalier, se dijo que sus colaboradores más allegados dialogan acerca del sustituto del dictador.

Vinos Viejos Tomba
Pídalo - Pruébelo - Compare.
BODEGAS EL GLOBO
Tel. 59-0031/39

POTENCIA COMERCIAL EN MARCHA

LA PLATA: PROGRAMA PARA MAÑANA

1ª Carrera — Pr. PAPO (1963) — 1100 Mts. — A las 13.55

EN ESTA CARRERA COMIENZA LA APUESTA DOBLE

4 Ultimas		ANOTADOS	JOCKEYS	e.k.	PADRE-MADRE	Cuidadores
2L 3L 0L 0L	1	1 AACHEN	V. Centeno	3 56	Avro-Hurie	J.L.Taborda
0P 0S 0L 0L		2 CUERNAVA	A. Sandoval	3 56	Cullanhall-Pelusilla	J.J.Valle
0L 0L 0L —		3 E. AGROSUR	F. D'Elía	3 56	E.Ruler-Armonique	G.González
0L 0L 0L —	2	4 AGITADA	R. Lan'llotta	3 56	Narrador-Belígera	R.Cano
0P 4L 4L 4L		5 CHI-MIRTITA	C. Botta	3 56	Chichonero-Prosa	A.P.M'chand
0L 0L 0L 6L		6 EMPIRICA	A. Duce	3 56	Edisto-Milhoja	R.Guzmán
0L 0P 0S 0S		7 GRADA	V. Viviani	3 56	Picaso-Galemba	O.Cabrera
6L 0L 0L 0L	3	8 AGUACHENTA	R. Sarfiel	3 56	Attractor-Playa	M.A.Vidarte
0L 0L 0L 0P		9 CHOLA VIEJA	J. Juárez	3 56	Atlas-Bambinata	J.L.G.Della
2L 0L 0L 2L		10 FATITUD	no correrá	3 56	Fansare-Exactitud	F.Medina
0L 6P 0P —		11 GUYENNE	A. A. Do'guez	3 56	Trousseau-Landes	A.E.Ucar
0L 0L 0L 0L	4	12 ALGO RICA	O. Córdoba	3 56	Algonquín-Sasafrás	A.Amoia
0S — — —		13 DATA	no correrá	3 56	Casanova-Datilada	M.B.Hidalgo
5L 0L 0L 0L		14 GARA-NELI	no correrá	3 56	Garabato-Alubias	M.Baquero
0L 0L 0L 0L		15 GARRAPIÑA	C. Mon'gro	3 56	Taco-Galalita	H.I.Santana
5L 0L 3L 0L	5	16 B. DE MONTE	O. Brandi	3 56	P.Sun-Persuasiva	E.C.Boni
5P 0P 0P 0P		17 CHESABEL	L. Calvete	3 56	Segoviano-Ojala'ra	L.B.Sosa
0L 0L 0L 0L		18 FAT GIRL	A. Gallardo	3 56	Boy-M.Isabel	R.Pala'cino
5L 0L 0L —	6	19 COLOREADA	X. X.	3 56	Narrador-Colorida	A.Amadeo
6L 0L 0L 0L		20 ELEFANCIA	X. X.	3 56	Hokusai-Eonia	F.Moyano
4L 0P 0P —		21 HALLUCINATION	R. Tavella	3 56	HunterII-B.Paola	A.Gorosito
0L 0L 4L 0P		22 HURACANITA	E. Lerdá	3 56	Ario-S.Virgen	M.Gil

Cand.: AACHEN (1) Enem.: B. del Monte (16) Sport: Guyenne (11)

2ª Carrera — Pr. PAPO (1963-bis) — 1100 Mts. — A las 14.40

EN ESTA CARRERA FINALIZA LA APUESTA DOBLE

— — — —	1	1 GRACIELA	J. Cano	3 56	Rianco-Auge	M.A.Vidarte
0L 0P 5P 3S		2 MOCKERY	R. Durante	3 56	Canaletto-Lubie	M.Ortiz
6L 6L 0L 0P		3 PUCUNA	J. Igarategui	3 56	Gibraltar-Flamita	A.Ortiz
0L 0L 3L 6L	2	4 I. LIGERA	J. Corso	3 56	I.Fiel-I.Lista	L.L.Piri
0P 0L 0P —		5 LUYNNE	J. Oural	3 56	Poderoso-LaMarne	J.A.Pregi
— — — —		6 SILMORERA	R. Gómez	3 56	Silmor-Capuleta	R.Cano
0L — — —	3	7 KIRGIS	J. Raventos	3 56	Caribel-P.Morro	H.DiRienzo
0S 0L 5L 3L		8 MI SUSANA	J. Yalet	3 56	Averroes-Racha	V.Reviriego
0S 0P 0L —		9 ORTEGA	R. Ba'nuevo	3 56	Ortegal-Guada'ra	M.H.Allende
6L 2L 2L 2L		10 VEMPI	X. X.	3 56	Venturón-Pipuy	F.Medina
6P 2P 0P 0S	4	11 LA CANTERITA	A. Plá	3 56	Sobrador-LaCantera	M.A.S.Loza
6L 0L 0L 2L		12 M. GLORIA	M. García	3 56	Metido-Gloriole	H.L.Cabral
0L 0L 3L 0L		13 PELICANA	C. Sobral	3 56	Preclaro-Abismada	O.Torres
0P 0S 0P 0P		14 UNDARROA	R. Tavella	3 56	Unico-Empresa	A.Gutiérrez
0L 0L 2L 0S	5	15 LA RASPITA	R. Herrera	3 56	Incaico-Dorilea	E.N.Ramallo
— — — —		16 MIRTILLA	no correrá	3 56	Venusto-MirtingaII	T.Arana
0P 0P 5L 0S		17 NOUVELLIERE	H. R. López	3 56	Apóstol-Nouveauté	J.A.Castelli
0L 0L — —		18 TABASQUEÑA	O. Brandi	3 56	Taura-Alitanda	C.F.Croce
3L 4L 6L 5L	6	19 LISISTRATA	P. Tárrago	3 56	JardiniereII-Lisidice	F.M.Ortiz
— — — —		20 PIMPRENELLE	J. Orduna	3 56	Datour-Postinella	S.O.Pucineri
0L 0L — —		21 SERVILIA	C. González	3 56	Parfait-S.Vuelta	S.A.Mansilla
0L 0L 0L 0L		22 TRABAJOSA	I. Calistro	3 56	Tehuelche-Ax	A.A.Santos

Cand.: LISISTRATA (19) Enem.: Mockery (2) Sport: Vempi (10)

3ª Carrera — Pr. TRINCHADOR (1962) — 1500 Mts. — A las 15.30

EN ESTA CARRERA COMIENZA LA APUESTA TRIPLE

4L 0L 2L 0L	1	1 QUILLOTRO	S. Maciel	3 56	Quillango-Y.Namba	S.A.Mansilla
2L 5L 0P 0L		2 DALFINGER	no correrá	3 56	Paradiso-Dalga	D.R.Bordón
— — — —		3 UMAG	J. Domed	3 56	Unico-Parapet	J.R.Grimaut
3L 4L 3L 2L		4 MAGUALON	no correrá	3 56	Magabit-Magua	S.L.Bello
— — — —	2	5 DULCISIMO	J. Vázquez	3 56	Dahir-Dulcemil	E.M.Acevedo
6L 0P 5P 0P		6 ACAPARADOR	G. Pereyra	3 56	A.Lights-Cham'na	F.Ludovisi
3L 4L 0L 0L		7 OMNIUM	N. Vismara	3 56	Oise-Hardiesse	B.Espíndola
4L 2L 5P 0S		8 T. NEGRO	R. Herrera	3 56	S.Cat-TulipaII	E.L.Clerc
6F 6L 0L 0L	3	9 BALANCIN	J. Cano	3 56	Riesgo-Hantise	A.A.Lacelli
0L 0S 0S 0S		10 NYANDAR	no correrá	3 56	Nyangal-Tria	P.Quin'ros
4L 6L 3L 0L		11 CUCHO	I. Calistro	3 56	Yancey-Cortina	V.Cano
0L 2L 0L 2L		12 PARLOTERO	V. Centeno	3 56	Pusilánime-Lola	L.A.Ferro
0L 0L 0L 0L	4	13 GARAFE	L. A. Díaz	3 56	Garabato-Empina	E.C.Boni
0L 0L 6L 4L		14 TITANICO	F. Echagüe	3 56	Titán-B.Linda	B.Cano
0P 0P — —		15 OTI RASEC	V. Garay	3 56	Trou'dourII-M'tos	B.G'netti
2L 5L 5L 5L		16 MANTIAL	no correrá	3 56	Malambo-LaPlumona	A.Cardinale
0P 0S 0L 0S	5	17 BAMBOLLERO	no correrá	3 56	AnaramII-Bouteille	J.Lazzari
0L 6L 0L 6L		18 TUROLINO	no correrá	3 56	Venturón-Relina	F.Medina
0L — — —		19 BONDMAN	C. Sobral	3 56	Bonin-S.Lady	O.Torres
6L — — —		20 SICLO	no correrá	3 56	I.t.G'ming-S.Virgen	J.M.Boquín
4L 4L 2L 0L	6	21 T. BOHU	L. Calvete	3 56	Noel-Inaudible	J.Maldotti
0P 5L 3L 0S		22 QUE DECIS	J. Oural	3 56	Hun'rian-Repu'ta	R.Delieutraz
0S — — —		23 EXPLOSIVO	A. Plá	3 56	Esquilino-Nuñui'ta	A.Casalini
0L 3L 4L 2L		24 EL REÑIDERO	J. G. Pina	3 56	Ipso-Peleadora	L.d.l.F'ente
4L 0L 6L 3L		25 MISMITO	M. García	3 54	Eutropio-MiPiba	E.E'choury

Cand.: T. NEGRO (8) Enem.: Omnium (7) Sport: Umag (3)

4ª Carrera — Pr. ADAGIO (1964) — 1500 Mts. — A las 16.20

EN ESTA CARRERA CONTINUA LA APUESTA TRIPLE

— — — —	1	1(A. LARES	no correrá	2 55	Reyd.Pago-F.Mayor	P.M'chand
0P — — —		2(PERTRECE	J. Lococo	2 55	Deltrece-Perca	ídem.
4L 0L — —		3 S'KATCHEWAN	R. Tavella	2 55	Suleiman-Buna	H.Castro
5L — — —		4 HIROHITO	C. Mon'gro	2 55	Hyphen-Porquera	J.M.Boquín
0L 4L — —	2	5 PRINCEQUIETO	J. Gutiérrez	2 55	P.Gary-Niria	I.S.Millán
— — — —		6 FESTUCO	I. Gorrais	2 55	F.Court-Coquelicot	C.F.Croce
3P .L 5L —		7 LOBO	R. Rutti	2 55	Lacydon-V.Gaucha	C.Cosentino
0L — — —		8 D. PINCHA	A. Martínez	2 55	Metido-Terralba	E.M.Acevedo
— — — —	3	9 LOT	J. Martino	2 55	Atolón-Arabianly	L.Saccone
2L 5L — —		10 ABACO	V. Centeno	2 55	Duraznillo-Tarde	S.L.Bello
— — — —		11 GRANANTE	C. Ciani	2 55	GrandPá-Anade	P.Linchetta
— — — —	4	12 EXAMEN	X. X.	2 55	Noceur-Excéntrica	S.A.Mansilla
2L — — —		13 FAIRBANKS	J. Yalet	2 55	Datour-Franciska	L.Taborda
0L 0L 0L —		14 PULNI	X. X.	2 55	Niklas-Puseadora	J.Ro'guez
5L 0L 0L 0L	5	15 COSCORRON	O. Brandi	2 55	Shalimar-Sémola	J.Petraglia
4L 2L 4L 2L		16 BRANCO	L. A. Díaz	2 55	Esquilino-B.Sister	E.C.Boni
— — — —		17 T. LARGO	J. Corso	2 55	Incaico-Carena	A.Rodríguez
6L 0L 0L 0P	6	18 CLAY	J. Ortiz	2 55	Cullanhall-Quincha	E.Medina
5L 2L 6L 4L		19 CALDEN	N. Pereyra	2 55	Coral-S.Bella	R.A.Barraza
— — — —		20 M. GORDON	H. Guerrero	2 55	Gordón-Melpómene	J.López

Cand.: LOBO (7) Enem.: Abaco (10) Sport: Fairbanks (13)

5ª Carrera — Pr. FUMAT (1965) — 1400 Mts. — A las 17.10

EN ESTA CARRERA FINALIZA LA APUESTA TRIPLE

0P 1P 5P 2P	1	1 ANDELYS	R. Ba'nuevo	4 57	Tatán-Flery	R.A.Cortez
0L 0L 0S 5L		2 FIERTE	F. L'Elía	4 57	Boy-Jícara	A.G.Goñi
6L 2L 0L 0L		3 LA MORENA	P. Tárrago	4 57	Alsina-Sabel	U.Lasserre
0L 0P 0L 3L	2	4 BERNABELA	E. Riso	4 57	Banta.-Pasiva	M.A.Vidarte
3L 4L 6L 2L		5 CHADOLINA	I. Calistro	4 57	Chañar-Brandolina	R.Diciano
0P 0L 0S 3L		6 FLORENTINA	J. Albornoz	5 55	Malambo-Floripes	A.Saleb
3L 0L 3L 3L	3	7 BIRRA	L. A. Díaz	4 57	Birón-Kampa	E.C.Boni
0L 0L 3L 0L		8 MI BRANDA	A. Gallardo	5 55	Brando-Amigaza	R.R.Díaz
0P 4P 0P 3S	4	9 BRAVURA	J. Oural	4 57	TheRabbi-Benisa	A.E.Haim
0L 5L 0L 6L		10 C. GALA	M. García	4 57	Cierto-Galota	C.F.Croce
0L 6P 0S 6P		11 GARALITZ	D. Brunetto	4 57	Garabato-Adivi'za	J.J.Flores
0L 0P 0L 0L	5	12 CALOTA	D. Demilio	4 57	Venusto-Carrodilla	M.López
0F 2L 0L 0S		13 LA TENTACION	L. Calvete	4 57	Cardanil II-Embo'da	G.M.Alvariza
0L 0S 1L 5L	6	14 C. DE PALO	A. Plá	4 57	Lisonjero-Chanta'ca	P.J.M'chand
6L 1P 2P 2L		15 FILU	R. Herrera	4 57	Fomento-Pintura	R.E.Pereyra
4L 6L 0L 5L		16 MANJOLA	A. Sandoval	4 57	[illegible]	J.A.Boni

Cand.: BIRRA (7) Enem.: Chadolina (5) Sport: Andelys (1)

CLASICO MUY ATRAYENTE

También en La Plata la fiesta de mañana hace honor a la fecha. Un programa que destaca calidad, con diez carreras numerosas y la base de un encuentro de alta jerarquía. Nos estamos refiriendo al clásico 25 de Mayo, encuentro que permitirá la confrontación de un calificado grupo de competidores de distintas edades, que se jugarán a lo largo de 2100 metros en procura del valioso premio asignado para el ganador. No son pocos los que aspiran a sobresalir, en base a sus ricas bondades y en modo especial a su ajustada preparación, alcanzada a través de valiosos ejercicios. Entre las figuras más destacadas se encuentra Mont Petit Cheval, que viene actuando con mucha regularidad en los escenarios máximos. El calificado hijo de Malhechor acaba de imponerse por dos cuerpos a Artigio, en Palermo, y señaló para recorrer los 2500 metros el valioso tiempo de 2'35". Venía de llegar cuarto de Laconic en un handicap de 2400 metros. Ligustro también actuará con mucha chance, en base a sus grandes medios locomotivos, que lo llevaron a destacarse

6ª Carrera — Pr. 25 DE MAYO (Clásico) — 2100 Mts. — A las 17.55

1L 4L 0L 3C	1	1(LIGUSTRO	J. Corso	4 60	Pretexto-Tamarix	E.C.Boni
2L 2L 5L 1L		2(C. DUILIO	L. A. Díaz	3 56½	Esquilino-Cam'na	ídem.
3L 1L 3L 0L		3 ANARQUICO	E. Tadei	3 56½	I.t.G'ming-A.d.F'cat	E.L.Clerc
1L 3S 4S 5S	2	4 MALTRATADO	P. Tárrago	4 60	Mal'sado-Pesta'ta	M.López
4L 4P 0L 1L		5 BON STREET	C. Mon'gro	3 56½	Bonin-S.Flower	H.I.Boquín
1L 1L 0P 0P	3	6(TONEL	no correrá	4 60	M'dumII-LaFa'ca	J.F.Penna
1L 4P 6P 1P		7(IMPASSE	C. O. Sáenz	3 53½	Birón-Parte're	ídem.
0M 5S 1L 2L		8 PITORREO	C. Castañeda	3 56½	I.Hour-P.Linda	D.E.Lora
1P 4S 4S 2S	4	9 M. P. CHEVAL	O. Tévez	4 60	M'hechor-Tapa'ta	L.B.Sosa
0L 0L 6L —		10 SOY SECRETO	X. X.	3 56½	Apocado-Calila	J.V.García
3P 3P 1L 3L	5	11(SILAVEO	P. Prieto	4 60	Hokusai-Relativa	A.J.G'netti
4P 1L 6L 6L		12(FISCHER	A. Plá	4 60	Agazen-Firozpur	ídem
0P 3L 6L 0L		13 TAMBORCITO	F. D'Elía	3 56½	Soldado-Tambora	M.Gil
4G 0M 5L 5L	6	14 C. DI MONTE	no correrá	4 60	Sabroso-Boya	F.DiMarzo
1P 3P 4L 1L		15 BALL-TRAP	J. Oural	3 56½	N.LaRocca-B'gue	L.Lora
1L 3L 2L 0S		16 LOS FUERTES	R. Rutti	3 56	L.Churros-Logia	C.Cosentino

Cand.: MON PETIT CHEVAL (9) Enem.: Caio Duilio (2) Sport: Bon Street (5)

7ª Carrera — Pr. FUMAT (1965-bis) — 1400 Mts. — A las 18.40

4L 1L 0L —	1	1 LA SINASINA	I. Gorrais	4 57	Troreau-MiDía	C.F.Croce
0L 0L 0L 6L		2 ROANA	A. Quinteros	4 57	S.-Road-Aeromoza	J.Quinteros
1L 2L 2L 3L		3 UMBELA	J. Ibarra	4 57	Ukase-Carroza	J.C.Grandío
0L 0L 0L 0L	2	4 MILESIA	J. Juárez	4 57	Expe'tious-Milema	A.A.Calonje
4P 5L 4L 6P		5 PARASIEMPRE	R. Tavella	4 57	Paponetti-Gironeta	H.Soriano
0S 3P 0L 0P		6 REEF	A. Gaitán	5 55	Refucilo-Regadera	J.R.d.l.Cruz
1L 0P 3S 4S	3	7 M. ESTHER	X. X.	4 57	G.Time-Eraflée	A.Casalini
0L 6L 0L 0L		8 SURCAR	A. D'Aponte	4 57	Sarandí-S.Mía	L.J.Guerrero
0L 3P 0L 0L		9 HEREDADA	J. Albornoz	5 55	Co'datore-Bolivia	A.Saleb
5L 0P 1L 4L	4	10 MULCUBE	R. P. R'guez	4 57	Mulato-Cuba	J.M.Molina
3L 1L 4L 0S		11 TROINA	V. Centeno	4 57	AtHome-Chispeada	J.R.Freytes
1P 2P 3L 3P	5	12 PAGANIA	L. Flores	4 57	Poderoso-Palas	S.Peña(h)
0P 0L 6L 0L		13 RAVIDA	J. Martino	4 57	S.-Road-Teo'dama	J.Sabelli
0S 6L 3L 0P		14 RED GIRL	R. Durante	4 57	Apóstol-O.F[illegible]	M.A.Bergos
1L 0L — —	6	15 PAMPERA	E. Tadei	4 57	Paraninfo-Geral'ne	L.R.d.l.F'te
0P 0P 0P 2L		16 TEUCA	O. Cincu'gui	4 57	T.Tale-Arabiana	G.Larriera
0L 0L 0L 0L		17 QUICKLY	X. X.	5 55	Canthare-Acusada	A.J.Calenda

Cand.: TROINA (11) Enem.: Parasiempre (5) Sport: La Sinasina (1)

8ª Carrera — Pr. AMOK (1966) — 1600 Mts. — A las 19.30

EN ESTA CARRERA COMIENZA LA COMBINADA DOBLE

0P 0P 5L 4L	1	1 RECESO	C. Castañeda	3 56	Rugosa-Romanza	A.Núñez
1L 4L 2L 2L		2 V. TENAZ	L. A. Díaz	3 56	Winedrop-Tórtola	E.C.Boni
5L 4L 2L 3L		3 GARA-RULER	J. Corso	3 56	Garabato-Montera	M.Baquero
3L 6P 0S 3S		4 BAMBOLIN	no correrá	3 56	Baroja-Tremolina	J.P.Ojeda
4L 1L 4L 0P	2	5 BIZANTINO	C. Bertoldi	3 56	Optimist-Bisunta	H.A.Vazón
0L 0P 0P 5L		6 T. A COUPE	R. P. R'guez	3 56	Magabit-Traumerei	M.Arismendi
0L 4L 2L 0L		7 HUSORO	R. Alzamora	3 56	Huracán-Suffice	A.Gutiérrez
3P 0S 0L 3P		8 S. YARD	E. Riso	3 56	I.Hour-Snowpray	O.J.Garrido
5L 1L 3L 5L	3	9 EL SUREÑO	R. Herrera	3 56	Umpapa-S.Belén	E.L.Clerc
0L 1L 5L 6L		10 E. SELECTOR	X. X.	3 56	Nyangal-Hierro	F.Silvestre
0P 0L 5P 0S		11 PORTEÑITO	no correrá	3 56	MiGusto-Arun'na	A.S.Castro
0P 3L 5L 0L		12 NEGRON	J. Ortiz	3 56	R.delPago-F.Parsi	S.Saini
3L 6L 6L 0L	4	13 B'DEMBURGO	O. Tévez	3 56	Gric-Bavaroise	L.Taborda
0L 1L 3L 6L		14 FIER	A. Anolles	3 56	C.Petition-Savoie	F.J.Suárez
0L 0L 6L 1L		15 LEGER	no correrá	3 56	Argur-Ligereza	C.Rodríguez
1L 4L 0P 5L		16 TOQUETE	no correrá	3 56	Chispeante-Negreta	A.A.Derito
1L 0L 4L 0L	5	17 CHIPIADOR	R. Tavella	3 56	Mojicón-Chibria	J.B.Villiani
1L 2L 2L 3L		18 PROVINCIAL	J. Cano	3 56	L.Churros-L.Crown	H.Quinteros
1L 0L 0L 0S		19 ROBEDA	V. Centeno	3 56	Rovigo-Ubeda	S.García
0S 4S 1S 0P		20 ROSAM	H. R. López	3 56	Rómulo-Sama'ne	L.A.Ferro
1L — — —	6	21 EL VENCEDOR	J. Domed	3 56	Berkeley-R.Map	J.R.Grimaut
0P 4L 0S 5L		22 DAMPEZZO	J. Vallejos	3 56	Deauville-Fle'dora	J.Baratucci
0P 0L 0P 1L		23 BISBISEO	R. Alen	3 56	Bonigol-Rama'za	G.F.Glaria
5L 0P 5L 4L		24 DELICIO	R. Rutti	3 56	Deauville-Arro'cia	L.E.Cresato
0L 0L 0L 0L		25 CORINTHIAN	C. Abril	3 56	Harinoso-Corypha	J.L.Montiel

Cand.: BRANDEMBURGO (13) Enem.: Vino Tenaz (2) Sport: Scotland Yard (8)

9ª Carrera — Pr. GRUNDING (1967) — 1600 Mts. — A las 20.15

EN ESTA CARRERA FINALIZA LA COMBINADA DOBLE

0L 5L 1L 0L	1	1 BILLETERO	I. Calistro	4 57	Nevers-Bilabial	S.L.Bello
1L 2L 2L 0L		2 PALADIO	L. A. Díaz	5 55	Esquilino-Ponzia	A.R.Ipoucha
2P 0L 6L 4S		3 FOLLADOR	X. X.	4 54	Fomento-Dossy	J.R.Grimaut
0L 0L 0L 1L		4 SAQUEO	no correrá	4 51	P.Gary-Satánica	R.Trejo
1L 2L 0L 3L	2	5(MONTONERO	E. Riso	4 57	T.Rabbi-Matyoka	J.L.G.Della
6P 5L 1L 2L		6(PAOLO	X. X.	4 54	Luxem'go-Dig'sima	ídem.
0P 3L 4L 2L		7 FACUNDO	A. Sandoval	5 55	Paradiso-Petisita	A.M.Moreira
0L 0L 0L 0L		8 FUISSE	O. Córdoba	5 55	R.ofWay-Cham'lle	J.C.Rica
1L 3L 1L 0L	3	9 INCAPAY	J. Corso	4 57	I.Yata-Patriotera	E.C.Boni
0L 5L 1L 3L		10 D. JORGE	R. Ledesma	5 55	Haroun-Preguntona	H.I.Santana
0L 0L 0L 1L		11 VINCI	no correrá	4 54	M.Cube-V.d.Mar	A.García
0L 5L 4L 0P		12 ROLITO	no correrá	5 52	Rómulo-Lassie	F.Medina
4G 0M 5L 5L	4	13 C. DI MONTE	H. Guerrero	4 57	Sabroso-Boya	F.DiMarzo
0L 3L 1L 1L		14 PITIN	E. Olguín	6 55	Mon'bán-Ezku'pen	N.Madriaga
3L 2L 1L 1L		15 C. ROJO	N. Vismara	4 54	E.Ruler-Galilea	H.M'tínez
0L 6L 0L 0L		16 LA BIOLA	X. X.	5 52	Latero-LaBlondina	N.Ojeda
0L 2L 0L 1L	5	17 COSTALETE	G. Pereyra	4 57	Ser'tín-Caracola	F.Ludovisi
5L 5L 6L 1L		18 CRUCERO	R. Herrera	4 54	Brecher-Cicerona	E.L.Clerc
0P 0P 1L 0P		19 T. DENGUE	no correrá	4 54	S.Festival-Kelly	R.A.Guarneri
1L 2L 0P 4S		20 V. RISUEÑO	N. Mezzotero	4 54	Winedrop-Ría	L.A.Ferro
5R 2R 2R 3R	6	21 SIGA Y DELE	L. Ca'retti	4 57	Solent-Bisbaina	O.C.Bazán
3L 0L 2L 0L		22 DR. J. CARLOS	no correrá	4 54	Sculptor-G.deOro	M.A.Vidarte
6L 0L 5L 5L		23 PIZARRO	no correrá	4 54	Cairngorm-Pam'na	A.Cardinale
0P 4L 0L 1L		24 SUCRE	no correrá	5 52	CronusII-Zucche'ne	A.P.Lezcano

Cand.: C. ROJO (15) Enem.: Follador (3) Sport: Incapay (9)

10ª Carrera — Pr. FARSANTE (1968-Esp.) — 1200 Mts. — A las 21.—

6P 1P 1L 4P	1	1 Z. GRIS	R. Tavella	5 60	P.Christian-Zo'na	A.La'dart
0L 0L 0L 0P		2 F. LIBRE	J. Yalet	5 53	P.d'Or-F.Arm	M.Baquero
1L 1P 6P 0S		3 W. TENDER	F. Lerma	3 49½	Winedrop-Teme'ty	O.Damiani
0L 4L 4L 1L	2	4 LA GURISA	R. Di Nitto	7 56½	Metido-La'sa	S.Tadei
3L 5P 1L 3L		5 HENDIJA	N. Mezzotero	3 52½	Hyphen-Teja'na	R.A.Cortez
2R 1R 1R 2R		6 BUBILINA	E. Riso	3 50	Bolshoi-Bitucha	S.L.Bello
1L 3L 1L 6P	3	7 BIMBINA	N. Vismara	3 56	V.Roll-Bettina	E.L.Clerc
5P 1L 6P 5L		8 APOLINEA	E. Olguín	3 52	Co'mith-Aira'bra	J.M.Felices
1L 6P 6S 6S		9 DEIDAD	V. Centeno	3 49½	Es'pido-DaDerga	E.Labrador
6P 0P 0P 2L	4	10 HECHIZADA	R. Encinas	4 55	M.Tracks-Herope	T.Arana
4L 5S 4L 1L		11 LA GOLETA	I. Gorrais	6 51	ElTrova're-Borda	A.R.Ipoucha
6L 5L 0L 0S		12 TACUMA	H. Guías	4 49½	Chaval-Tacua'rá	B.Mateo
1L 0L 5P 0P	5	13 APOSTADORA	G. Pereyra	5 54½	Apóstol-Cuneta	J.V.García
0L 0L 5L 1L		14 OBSTINATE	A. Sandoval	5 51	V.Hot-Obstinada	V.Capparelli
5P 3P 0P 4P		15 CASI-NA	V. San'netti	3 50	Mefistó'les-Ca'ga	G.M.Alvariza
0P 6P 0P 0S	6	16 RADIADA	no correrá	5 54	Man'g.á-O.Guard	O.Ruiz
5L 1L 2L 1L		17 BONTAS	A. Colocclo	3 53	Bonín-M.Pintas	U.Lasserre
1L 5P 4L 3L		18 POLVOREDA	no correrá	4 49½	Pusi'me-T.deForce	J.L.Saccone

Cand.: BIMBINA (7) Enem.: Zorra Gris (1) Sport: Bontas (17)

SISARA A LO GRANDE

La primera de las reuniones de este fin de semana en los escenarios máximos, se está cumpliendo en el hipódromo de Palermo, con gran afluencia de público. Y la fiesta que prometía mucho por las excelentes perspectivas del programa, se inició con el triunfo de Don Alí, que hizo bien la diligencia. Pero el desparramo llegó en la primera parte inicial de la triple, donde Sisara puso un número catastrófico. Adornó las pizarras con el mandoble de $ 93,80, dejando a medio hipódromo pidiendo oxígeno. Y el valor del vale de la triple se elevó a más de veinte mil pesos. Aquí cómo se resolvieron los primeros encuentros de esta tarde:

1ª Carrera — Premio LOS CHURROS (1962) — 1600 Metros

(PISTA NORMAL)

CABALLO	JOCKEY	Nº	Ganad.	Placé	Dividendo		Pag
1 DON ALI 57,	R. Tavella .	(3)	704800	50400	6,90	3,80	—
2 Calcio 57,	A. Etchart	(4)	583400	72400		3,20	8.40
3 Pacto Divino 55,	J. Vallejos	(9)	257100	26900		5,40	19.10
4 Daranyi 54,	F. Lerma ..	(12)	742200	78500			6.60
5 G. Manso 53½,	N. Gaddi	(5)	273300	37500			18.00
6 Saulito 51½,	J. Albornoz	(15)	5700	1100			865.00
7 Estrellero 54,	E. Olguín .	(14)	87000	13700			58.70
8 Daw 55,	D. Magariño	(6)	160400	39400			30.70
9 Cerro Copete 56,	P. Sierra	(8)	540100	71500			9.10
U Move In 56,	J. Ubaltón .	(2)	118600	25300			83.10
TOTALES			3472600	407700			

LLAVE GANADORA 3-4: $ 15,30.

No corrieron: Hansen (1), Disco (7), Atomical (10), Nigrar (11) • Irrespetuoso (13).

Ganada por 1 cpo.; el 3º a 3 cpos.; el 4º a 1½ cpo.; el 5º a 5 cpos.; el 6º a ½ pzo. Tiempo: 1'38"1|5. Cuidador: J. R. Lofiego. Caballeriza: Olguimar. El ganador es hijo de Don Mac y Dame de Coeur. Edad: 4 años.

2ª Carrera — Premio ATTENTION (1965) — 1000 Metros

(EN ESTA CARRERA COMENZO LA APUESTA TRIPLE)

CABALLO	JOCKEY	Nº	Ganad.	Placé	Dividendo		Pag
1 SISARA 55,	J. Romero .	(17)	62000	30600	93,80	12,20	—
2 Tavern 55,	C. Sobral	(14)	658000	146900		4,10	8.90
3 Bobeta 55,	G. Pérez	(23)	559700	139500		4,20	10.50
4 Solercia 53,	J. Perfetto .	(28)	236800	51000			24.90
5 Equanimity 55,	H. R. L'pez	(27)	100100	48100			59.00
6 Incentivada 55,	V. San'tti	(26)	111800	18500			5.20
7 Tantamarina 55,	J. Fajardo	(9)	928300	317400			6.30
8 Rivalidad 55,	A. Sánchez	(19)	105500	34300			56.00
9 (Justine 55,	F. Echagüe ...	(12)	80200	30100			73.60
10 Picotona 55,	J. Ortiz	(11)	7200	5500			820.90
11 Tirena 55,	P. Sierra	(13)	31000	16000			190.60
12 Brise 55,	H. Ciafardini .	(29)	17500	8100			337.70
13 Upsala 55,	R. Durante ..	(7)	9100	2300			649.50
14 (Tenacite 55,	R. Tavella ...	(10)	—	—			c/Justine
15 Watsushka 55,	A. Etchart	(21)	105500	21000			56.00
16 Over Nice 55,	R. Encinas	(4)	83700	32900			70.60
17 La Rusa 55	F. Lerma ..	(1)	86100	31400			68.60
18 Solypark 53,	D. Magariños	(5)	11300	9800			523.10
19 Borrasquera 55,	O. Nardi .	(22)	479200	69000			12.30
20 Atómica 55,	O. Cosenza .	(25)	335800	73200			17.60
21 Cañavera 55,	O. Tévez ..	(15)	150400	31200			39.20
22 Dignaise 55,	J. O. Baldo .	(30)	3300	1300			1.791.00
U Una Gaita 54,	N. Fer'ndez	(2)	2900	1900			2.038.00
TOTALES			4162400	1111000			

APUESTA TRIPLE: Total de vales: 186.651. Total de pozo: $ 39.756.663 Vales de ganador: 1.822. Cotización del vale: $ 21.820,30.

No corrieron: Chipie (3), Cocaína (6), Doña Patri (8), A. Victory (16), Cronypet (18), Vitgay (20) y Norba (24).

Ganada por 2½ cpos.; la 3ª a ½ cab.; la 4ª a 1½ cpo.; la 5ª a 1½ cpo.; la 6ª al pzo. (Bandera verde para el 2º, 4º y 6º puestos). Tiempo: 59". Cuidador: A. J. Giovanetti. Caballeriza: Jean Bart. La ganadora es hija de Agazen y Sicilia. Edad: 2 años.

3ª Carrera — Premio GALLERO (1967) — 1500 Metros

(EN ESTA CARRERA CONTINUO LA APUESTA TRIPLE)

CABALLO	JOCKEY	Nº	Ganad.	Placé	Dividendo	Pag
1 PRAC'CANTE 55½,	E. Jara	(9)	2972900	—	3,90	—
2 Snow Cold 55,	P. - Tárrago	(4)	1932000	—		6.10
3 Aerolito 55,	O. Cosenza ..	(1)	1235000	—		9.50
4 Matisse 55,	O. Domínguez	(10)	219600	—		53.90
5 Templar 55,	J. Camoretti	(8)	773900	—		15.30
6 Pochito 55,	G. Pérez	(3)	1210300	—		9.70
TOTALES			8343700	—		

APUESTA COMBINADA (3-5) (5-3): $ 4,60.

APUESTA TRIPLE: Vales de ganador: 734. Cotización del vale: $ 54.164,30.

No corrieron: Culterano (2), Premio (5), Don Cata (6), Adios Vit (7), S. al Cobre (11) y Octavius (12).

Ganada por 2 cpos.; el 3º a 4 cpos.; el 4º a ¾ cpo.; el 5º a ½ cab.; el 6º a ¾ cpo.; (Bandera verde para el 4º puesto.) Tiempo: 1'29"2|5. Cuidador: S. Lema. Caballeriza: El Turf. El ganador es hijo de Pronto y Extrañeza. Edad: 2 años.

4ª Carrera — Premio HUNGARINO (1963) — 2200 Metros

(EN ESTA CARRERA FINALIZO LA APUESTA TRIPLE)

CABALLO	JOCKEY	Nº	Ganad.	Placé	Dividendo		Pag
1 OCOA 56,	O. Tévez	(1)	4794300	293000	3.30	2.50	—
2 R. Duchesse 56,	F. Lerma.	(9)	2245000	175500		2.90	7.10
3 La Bemol 56,	J. Fajardo .	(4)	2149100	155400			7.50
4 Tangaroa 56,	O. Cosenza .	(6)	942100	82400			17.10
5 La Popy 49,	O. Cincunegui	(10)	216800	37700			60.50
6 Epifana 56,	L. R. Martínez	(2)	38900	9800			414.40
7 Testiga 53,	J. Srur	(3)	241000	36200			66.80
U Remozada 53,	O. Cosenza .	(5)	726800	101100			22.10
TOTALES			11354000	891100			

APUESTA TRIPLE: Vales de la ganadora: 407. Cotización: pesos 78.145.70. Vales a placé: 132. Cotización: $ 60.237.30.

No corrieron: Miss Lula (7), Licinia (8), Cortadura (11), Chañarga (12) y Dwina (13).

Ganada por ¾ cpo., la 3ª a ½ cpo., la 4ª a 6 cpos., la 5ª a 1½ cpo. y la 6ª a ½ pzo. Tiempo: 2'18". Cuidador: R. J. Martínez. Caballeriza: Indecis. La ganadora es hija de Aristhópanes y Marie Galante. Edad: 3 años.

5ª Carrera — Premio BOOZ (1964) — 1000 Metros

CABALLO	JOCKEY	Nº	Ganad.	Placé	Dividendo		Pag.
1 MAKE GOLD 53,	O. Zapata	(12)	6479000	517.700	3.—	2.20	—
2 Roi Soleil 50,	A. de Arriba.	(21)	2218200	200900		2.50	3.70
3 En Ami 53,	J. Banegas ...	(13)	530800	59200		3.70	36.50
4 Galeón 53,	L. Flores	(18)	310100	55700			62.60
5 Eyector 53,	P. Palmieri	(14)	858800	109900			22.60
6 Pájaro Gaucho 53,	O. Font	(8)	78700	20500			246.80
7 El Maraco 50,	A. Ramos ..	(20)	99000	17500			196.20
8 Peine 53,	O. Cincunegui ..	(4)	993300	121800			19.50
9 Snow-Royal 53,	C. Lescano .	(9)	1412200	111100			13.70
10 Arauco 53,	S. Barletta	(2)	517800	56900			37.50
U Gran Piloto 53,	M. Inzúa .	(11)	192900	44500			101.—
TOTALES			13680800	1313700			

LLAVE GANADORA 2-5: $ 6.-.

No corrieron: Chanabru (1), Teruelo (3), Pirujito (5), Yayan (6), Cartucho (7), Rasolil (10), Calamaco (15), Yacore (16), Licker (17), y Larch (19).

Ganada por 4 cpos., el 3º a v. mín., el 4º a ¾ cpo., el 5º a ¾ cpo. y el 6º a 1 cpo. (Bandera verde para el 2º puesto). Tiempo: 58"3|5. Cuidador: M. López. Caballeriza: Bati. El ganador es hijo de Macke Tracks y Jungle Queen. Edad: 3 años.

Candidato de CRONICA

6ª Carrera — 1800 Metros

HIPODROMO DE PALERMO

	MARCADOR	GANADOR	PLACE
1º	9	3 50	2 70
2º	7		6 70
3º	10		
4º	6		
LLAVE		2 4	12 00

1 Borobi 60, no corrió
2 Naftilos 60, A. Etchart
3 Perplejo 60, E. Jara
4 Reto 56, V. Centeno
5 P. Man 60, R. Alzamora
6 Pontrieu 56½, O. Tévez
7 Afán 56½, V. Sang'netti
8 Ball Trap 56½, no corrió
9 Beau Sir 56½, O. Cosenza
10 Calandrito 56½, J. Fajardo
11 Cerro Moro 56½, no corrió

TIEMPO

MAXIMA (hor.), a las 13: 17º4

MINIMA: 11º1, a las 6.55 hs. Humedad: 52 %. Pronóstico para hoy: Nubosidad variable; temperatura en ascenso.

LOTERIA DE TUCUMAN

1º con $ 20.000.000: 2 6 7 6 7
2º con $ 2.000.000: 2 9 6 9 2
3º con $ 750.000: 1 8 6 3
4º con $ 450.000: 3 5 8 7 9
5º con $ 350.000: 3 7 1 6 6
6º con $ 100.000: 4 0 7 9 2
7º con $ 100.000: 2 4 5 8 1
8º con $ 100.000: 2 4 7 9 6
9º con $ 100.000: 3 2 3 6 1
10º con $ 100.000: 2 7 4 0 8

BAILE Y DIVIERTASE
Night club "BATUQUE"
RIVADAVIA 14056 - Frente a est. Ramos Mejía
20 CARAS BONITAS — 2 SHOWS POR NOCHE

SU CITA EN LA NOCHE
BAR NOCTURNO WHISKERIA DARLING ENTRE RIOS 1117
Abierto de 20 a 4 hs. - Atendido por 15 Señoritas

MOSCATO "LAS ARMAS"
Pídalo - Pruébelo - Compare.
BODEGAS EL GLOBO
Tel. 59-0031/39

TAXIS NO TARIFE SU RELOJ
Cámbielo por un NEVADO Mod. 400, con la NUEVA TARIFA.
PRECIO: $ 25.000 (y su reloj usado); ó $ 5.000 y 5 cuotas de $ 6.000 (y su reloj usado).
COLOCACION INMEDIATA
EL NEVADO S.A.C.I.F.I.
Juan B. Justo 3502/08
T. E. 59-3452

TANGOS
en CALLAO y ALVEAR
"TANGONORTE"
el LUNES DIA CLAVE

LICITACIONES

SECRETARIA DE ESTADO DE TRANSPORTE
FERROCARRILES ARGENTINOS
FERROCARRIL GRAL. MITRE

Departamento Abastecimiento

Licitación Pública Nº 729|69. — Apertura 23-5-69, 13 horas. Adquisición de 50.500 Kg. de estaño en lingotes. Se pone en conocimiento que la cantidad a adquirirse ha sido reducida a 5.000 Kg., a la vez que se prorroga su apertura al 2-6-69, a las 18.20 horas. Consulta y retiro de pliegos en Tesorería Buenos Aires, Av. Dr. J. M. Ramos Mejía 1302, p. b., oficina 11, o en Tesorería Rosario, Av. Wheelwright y Av. Corrientes, de lunes a viernes hábiles, en Buenos Aires, de 10 a 15 horas, en Rosario de 8 a 12 horas.

EMPRESA NACIONAL DE TELECOMUNICACIONES

LICITACION PUBLICA Nº 75-P/69. 9-6-69. A las 9.30 horas. — Por la adquisición de Clavijas y Jacks para abonados, Listones de baquelita, Llaves de extensión, etc. Pliego de condiciones, informes, entrega y apertura de propuestas, en la Dirección de Abastecimientos, Avenida La Plata Nº 1540, 3er. Piso, Capital Federal, horario de atención de 8.30 a 17.30 horas.

YACIMIENTOS PETROLIFEROS FISCALES

Gerencia de Suministros

LICITACION PUBLICA Nº 316|69 — Grúas automotoras. Apertura: 24-6-1969. Pliegos: Sarmiento 770, Capital.

FIGURAS DE ALTO VALOR DARAN RELIEVE AL GRAN PREMIO 25 DE MAYO

MEJOR INDIAN CHIEF

El primero de los grandes acontecimientos turfísticos de la temporada tendrá lugar mañana en el hipódromo de San Isidro, con motivo de disputarse el clásico 25 de Mayo. Los mejores elementos de nuestras pistas cotejarán fuerzas en otra magnífica confrontación, una de las más importantes del año. Indian Chief y Decorum, por méritos propios, son aparentemente, las mejores figuras.

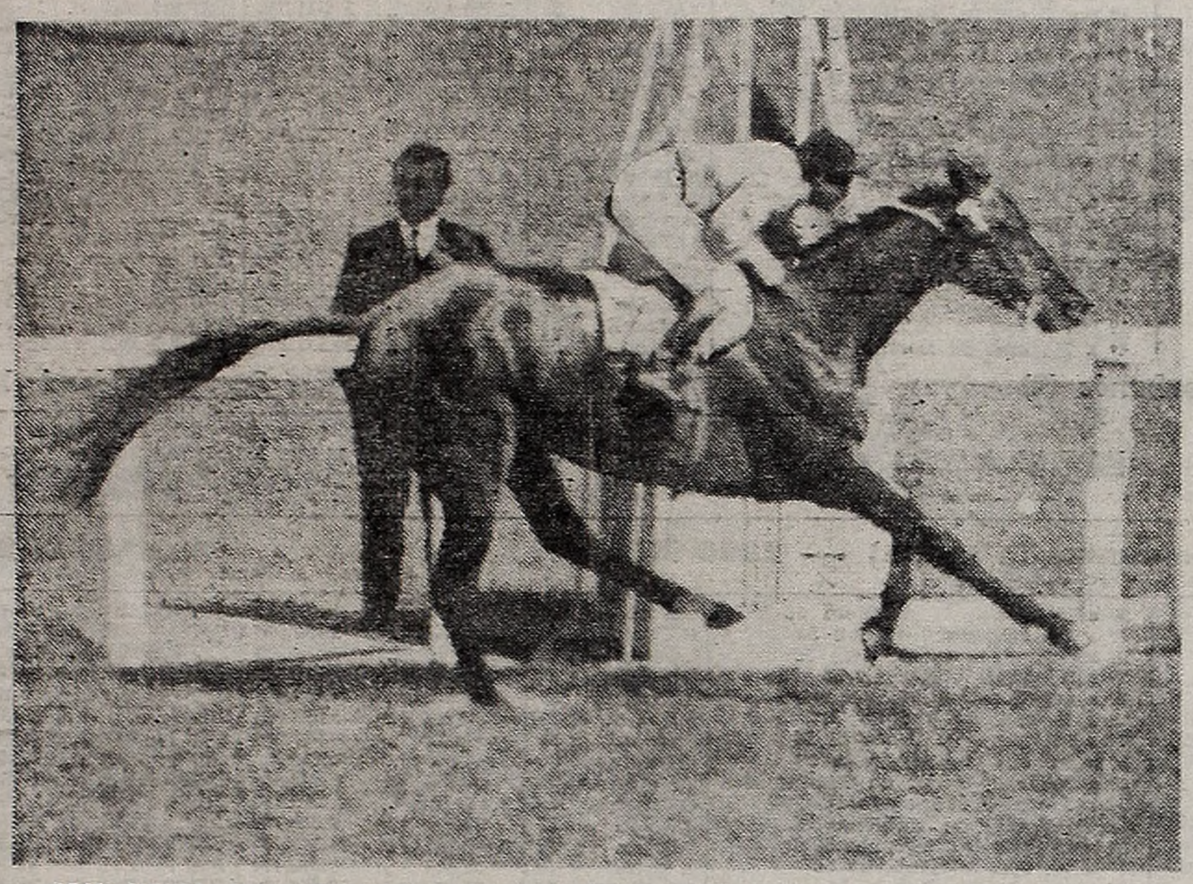

GRAN FIGURA. Indian Chief irá en busca del 25 de Mayo, mañana en San Isidro. Campaña y preparación destacan al hijo de Pronto que se consagró como el mejor de su generación.

Una campaña revestida de mucho mérito señala a Indian Chief como la figura más valiosa del lote. El destacado hijo de Pronto, que se consagró ampliamente en la temporada anterior, mostrándose crack absoluto al imponerse en terminante estilo en el Gran Premio Carlos Pellegrini, se perfila como el candidato más autorizado para alcanzar el preciado galardón. Y más precisamente si tenemos en cuenta que antes de la performance señalada se había impuesto en magnífico estilo en el Gran Premio Nacional, frente a los mejores valores de su generación, a los que doblegó en muestra firme de calidad ampliamente superior. Su primera campaña lo consagró como un auténtico campeón. Reanudó su actuación en esta temporada también con franco éxito. Se impuso en terminante estilo a Kamén, en el clásico Buenos Aires, señalando 2'57" para los 2300 metros, tras recorrer de uno a otro extremo la distancia, sin permitir en momento alguno que sus escasos adversarios se le acercaran. Y fue así como de orejitas paradas traspuso la meta con 17 cuerpos, ratificando en notable forma su gran calidad.

● DECORUM: LA GRAN CALIDAD

La calidad de Decorum es altamente conocida. Elementos de probadas fuerzas, se destacó en distintas temporadas conquistando grandes premios. Y es uno de los mejores elementos de la guardia vieja. Tras su presentación en el Carlos Pellegrini, donde quedó cuarto de Indian Chief, el pupilo de Roque Brancacio estuvo varios meses alejado de las pistas. Al reanudar su actuación en esta temporada se adjudicó en brillante estilo el clásico Otoño, aventajando por medio cuerpo a Galopón, en 2'2"2|5 para los dos kilómetros. Esta demostración de gran valor por cierto colocó al hijo de Pretexto entre los mejores de nuestras pistas. Luego defeccionó en el clásico General Belgrano, por el estado de la cancha y volvió a lucirse ampliamente en San Pablo, imponiéndose a los mejores de esas pistas

● TAXCO Y OTROS BUENOS

Figuran en la calificada lista de participantes, otros grandes elementos, como Taxco, Galopón, Laconic y Dart. El primero cuenta en su haber con varias performances muy valiosas. La más reciente le valió un buen segundo puesto en pos de Laconic, al que escoltó solo al hocico, tras actuar con escasa suerte en la mayor parte del trayecto. Está ahora mejor puesto y puede entonces alcanzar a lucirse. Galopón registra en su haber una campaña de indudable valor. En La Plata se destacó ampliamente y en manos de Alfonso Salvati, se impuso en varios encuentros clásicos, resultando el más valioso el que obtuvo en el General Belgrano, de uno a otro extremo y con sobradas muestras de superioridad. Recientemente fracasó en Brasil, debido al desenfrenado tren que imprimió

PARTIDAS PARA DAR GANADORES

La mayoría de los competidores que tomarán parte en la reunión extraordinaria de mañana en San Isidro, completaron sus formas con excelentes ejercicios, asegurando un buen desempeño. Aquí el detalle de los últimos ejercicios

● PRIMERA CARRERA

San Isidro (4ª pista de arena pesada y césped pesado): ABOVE ALL, H. Ciafardini, 800 en 49", césped; PARFUMEE, E. Jara, 800 en 52"; ALTAMISA, A. Etchart, 800 en 52", césped; POSTULA, O. Tévez 800 en 50" 3|5, césped; M. ALSINA, H. R. López, 800 en 50"

De Palermo, pista ligeramente húmeda); AVERIA, J. Walsh a la par de Long Island, filete y J. Perfetto 1000 en 1'2"3|5; GOLDTONA, J. Banega 800 de las gateras en 51" el jueves en la pista auxiliar húmeda.

● SEGUNDA CARRERA

San Isidro: SEVEREING, O. Cosenza, 800 en 50"2|5; TATIAR, E. Jara, 1000 en 1'3"; EL CHACO, L. Camoretti, 800 en 52"; TINTERILLO, E. Oluín, 800 en 51" 2|5; VILCALPUGIO, R. Cariaga, 800 en 51"3|5; CONDECORADO, J. Ibarra, 800 en 52"2|5; DESPILFARRO, R. Alzamora, 1000 en 1'4";

De Palermo: FOSAGE, J. Srur a la par de English Grass, O. Nardi 800 en 51" 3|5; KOS, G. Pérez a la par de Kartum, E. Jara 1000 en 1'3"; LONG ISLAND, filete y J. Perfetto a la par de Avería, J. Walsh 1000 en 1'2"3|5; DENGUE, filete y P. Palmieri a la par de Tunecino, R. Nístico 800 en 50" 4|5; ARAKIS, filete y J. C. Srur 800 de las gateras 51" 3|5, jueves auxiliar húmeda; NETSUKE, P. Insúa 800 en 50"3|5; TIPICO, J. Camoretti a la par de Snow Albertito, A. A. Domínguez 1000 en 1'1"4|5.

● TERCERA CARRERA

San Isidro: YOUR TIME, A. Sánchez, 500 en 29"3|5, césped; RODERON, E. Jara, 600 en 35"2|5; ENGUSTO, R. Encinas, 500 en 30"; NEUROLOGO, J. Fajardo, 500 en 29"3|5; ROBAMADAS, A. Etchart, 500 en 30"; MANFRED, O. Cosenza, 800 en 49", césped; ANDRO, H. Fantanali, 500 en 30",

De Palermo: JUAN PUEBLO, en pelo, manta y peón con filete, 600 en 36"1|5.

● CUARTA CARRERA

San Isidro: JUST YOU, H. Ciafardini, a la par de LOST HORIZONT, A. Sánchez, 800 en 49", césped; LADY KISS, J. Fajardo, 800 en 53"; SYBILLE, O. Domínguez, 800 en 49,

De Palermo: LAMAR, H. R. López a la par de Anfibio, J. Oural 800 en 49"2|5; CARMEN LUCERO, filete y P. Palmieri 800 en 50"4|5.

● QUINTA CARRERA

San Isidro: LACHU, J. Rolón, 800 en 51"3|5; COMANDANTE, A. Sánchez, 800 en 49"2|5, césped; IRURZUN, O. Cosenza, 800 en 48"3|5, césped; TACURAL, R. Durante, 800 en 50", césped; THE SHERIFF, E. Jara, 800 en 53" 2|5; LOLO, R. Durante, 700 en 41"2|5, césped.

● SEPTIMA CARRERA

De San Isidro: PREGONERA, N. Mezottero 700 en 42"2|5 césped, ZORRA GRIS, R. Tavella 700 en 42"; RADIADA, R. Alzamora 700 en 42"2|5 césped; LE DANSE, O. Domínguez 800 en 51"2|5; TU ESPERANZA, V. Sanguinetti 700 en 44"2|5; VILLARICA, V. Sanguinetti 700 en 44"3|5; LA ORGULLOSA, E. García 700 en 45"; EVASION, E. García 700 en 45"3|5;

● OCTAVA CARRERA

De San Isidro: ECLIPTIC, E. Jara, 800 en 49", césped; BACOLET, A. Etchart, 800 en 52"; SPY GLASS, N. Mezzotero, 800 en 51"3|5; ROTGUT, H. R. López, 800 en 49", césped; OYARZUN, O. Cosenza, 800 en 50", césped; POLICARPO, G. Rivero, 800 en 50", césped; RECESO, R. Durante, 800 en 51"; PUPITO, J. Fajardo, 800 en 51"3|5; PATOTI, V. Sanguinetti, 800 en 48"3|5, césped;

De Palermo: EMPELTRE, A. Etchart, 800 en 52"; IRONICO, V. Garay, a la par de OTIS RACE, J. C. Srur, 800 en 49"3|5; GOLD EMPIRE, J. Banegas, 800 en 51"3|5 de las gateras

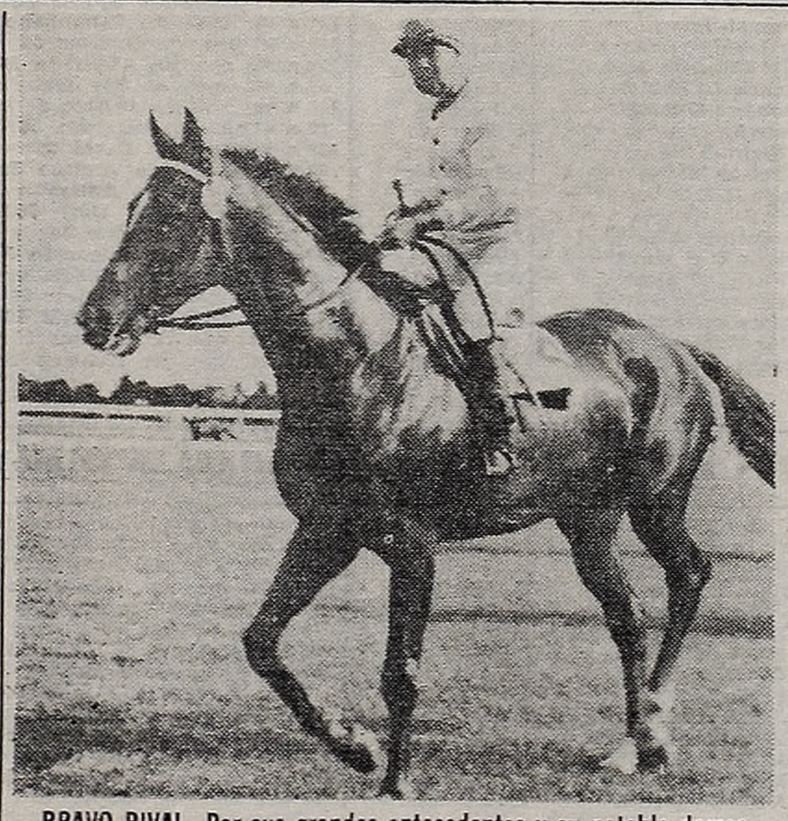

BRAVO RIVAL. Por sus grandes antecedentes y su notable demostración reciente en San Pablo, Decorum es candidato mañana.

DECORUM MAS GANADOR

Decorum e Indian Chief registran las mejores campañas. El hijo de Pretexto con 12 triunfos, entre 19 presentaciones y el pupilo de Sergio Lema cinco, sobre siete actuaciones. Aquí el detalle en números de la campaña completa de todos los participantes:

CABALLOS	1º	2º	3º	4º	5º	Np.	Tot.
DECORUM	12	4	—	3	—	—	19
DART	8	4	2	—	1	—	15
ARSENAL	4	2	3	—	4	2	15
LACONIC	7	6	2	3	1	3	22
ADRIATIC	5	1	—	1	—	1	8
PREFERIDO	5	4	3	1	—	2	15
ARTIGLIO	3	2	4	2	1	3	15
AGITADOR	5	6	1	1	2	1	16
INDIAN CHIEF	5	1	1	—	—	—	7
CERRO MORO	3	4	1	—	3	1	12
GALOPON	9	5	1	1	—	3	19
SEVERUS	3	4	3	1	—	2	13
TAXCO	5	1	2	2	—	—	10

MATEMATICAS TURFISTICAS

1ª CARRERA		O. Hawk	77.24	La Ma'sam	70.38	**7ª CARRERA**	
Malest'lla	85.16	Baltic	77.12	J. You	69.60	Embrumée	81.95
Avería	83.66	Perignon	76.70	Kapané	68.85	Le Danse	81.75
Nirvanita	82.77	S. Secreto	75.08	**5ª CARRERA**		S. Nóbile	81.60
Polentina	82.66	Bayamón	74.54	Irurzún	80.66	Zorra Gris	79.03
Pingar	81.25	Conde'rado	73.78	Lachú	76.30	Pregonera	79.00
Parfumée	81.00	**3ª CARRERA**		The S'riff	75.53	Devaine	78.77
M. Alsina	81.00	Arruchado	92.62	Lobo	75.06	P. d'O'ent	78.31
Talquita	80.35	Neurólogo	90.50	Escalante	74.46	**8ª CARRERA**	
Zutana	79.84	J. Pueblo	83.09	**6ª CARRERA**		Ecliptic	86.46
Above All	79.43	Gauchosky	82.98	Galopón	91.66	Bambolín	86.32
N. Cecilia	78.55	Robadamas	82.88	Severus	91.55	Rosam	85.58
2ª CARRERA		Engusto	82.60	C. Moro	90.06	Pupito	84.25
Arakis	80.93	Y. Time	82.39	Decorum	89.71	H.Park	82.90
Montes	80,26	Elipse	82.25	I. Chief	89.67	Toquete	80.61
Despilfarro	77.80	**4ª CARRERA**		Laconic	88.86	Empeltre	80.40
Dengue	77.46	Lady Kiss	72.80	Taxco	88.85	Oyarzún	79.90

CUMPLIERON MUY BUENOS ENSAYOS

Los campeones que cotejarán fuerzas mañana en el Gran Premio, cumplieron ensayos de mucho mérito, que acreditan un gran estado de preparación, como para llegar a la lucha en la plenitud de sus medios. Estas son las corridas

● LAS CORRIDAS

DART, R. P. Rodríguez, 1200 auxiliar fangosa, La Plata, en 1'15"4|5.

GALOPON, J. Torres, 2000 muy suave, arena pesada, San Isidro, en 2'18".

CERRO MORO, A. Etchart, 2000 arena pesada, San Isidro, en 2'12"3|5, últimos 800 a la par de Cañete, O. Pellegrino, en 52", con 13" de final.

INDIAN CHIEF, J. Fajardo y Adriatic, E. Jara, 2400 pista principal de San Isidro, en 2'33"2|5, últimos 1000 en 1'3", con 13" de final, dominando fácilmente Indian Chief.

SEVERUS, O. Cosenza, 2400 pista principal de San Isidro, en 2'34", últimos 2000 en 2'8"1|5, últimos 1000 en 1' 3"4|5, con 13" de final.

ARSENAL, O. Domínguez, 2400 pista principal de San Isidro, en 2'35", últimos 1600 a la par de Don Ale, Jalgo en 1'41"3|5 con 12"3|5 de final, muy fácil Arsenal.

ADRIATIC, E. Jara, e Indian Chief, J. Fajardo, 2400 pista principal de San Isidro, en 2'33"2|5, últimos 1000 en 1'3"3|5 con 13" de final, dominando fácilmente Indian Chief.

PREFERIDO. A. Sánchez, y Avignón, E. Jara, 1200 auxiliar fangosa, Palermo, en 1'19"3|5, juntos.

ARTIGLIO, O. Nardi, 1000 en 1'4"3|5.

TAXCO, O. Tévez, 800 auxiliar fangosa, Palermo, en 52".

LACONIC, F. Lerma, 800 suave arena, San Isidro, en 50"2|5.

DECORUM, O. Cosenza, y Saint Louis, E. García, 1000 arena pesada, San Isidro, en 1'2" con 12" de final, Decorum dio dos cuerpos y alcanzó fácilmente.

AGITADOR, A. Etchart, 2200 auxiliar fangosa, Palermo, en 2'28"3|5, con 12"3|5 de final.

● LAS PARTIDAS

De Palermo (pista ligeramente húmeda).

PREFERIDO, A. Sánchez a la par de Lucky Baby, E. Jara, y de Comadrona, filete, B. Arturo, 1000 en 1'2", con 12"2|5 de final. El primero dio dos cuerpos a Lucky Baby y cuatro a Comadrona, e igualó finalizando en buena forma.

AGITADOR, A. Etchart, 1000 en 1'2"4|5, con 12"1|5 de final, más afuera de media cancha.

ARTIGLIO, O. Nardi, 1000 en 1'3"2|5, con 12"3|5 de final.

TAXCO, O. Tévez, a la par de Solitude, H. Barrera, 800 en 49"3|5, con 12"1|5 de final. El primero dio tres cuerpos e igualó.

De San Isidro (césped de vareo pesado):

DECORUM, O. Cosenza, a la par de Saint Louis, J. Varela, 800 en 48"2|5, con 12" de final. El primero dio dos cuerpos e igualó.

ADRIATIC, E. Jara, a la par de To Much, M. Villagra, 1000 en 1'1"3|5, con 12" 2|5 de final, dominando por 4 cuerpos a Adriatic, con buena acción.

SEVERUS, E. Olguín 1000 en 1'2", con 12" de final.

DART, E. Riso, 800 a voluntad en 52"2|5, con 12"2|5 de final.

(Cuarta pista de arena pesada)

INDIAN CHIEFF, J. Fajardo, a la par de Babitú, L. Camoretti, 800 en 51'3|5, con 12"2|5 de final. Indian Chief dio dos cuerpos e igualó.

GALOPON, J. Torres, a la par de Entrelazado, R. Sosa, 800 en 50"3|5, con 12" 3|5 de final. ARS N. [illegible], O. Domínguez, a la par de Montes, J. Malhado, 1000 en 1' 4", con 12"1|5 de final, accionando muy cómodo.

CERRO MORO, I. Leguisamo, a la par de Vilcapugio, R. Cariaga, 800 en 51" 3|5. Cerro Moro dio dos cuerpos e igualó.

LACONIC, F. Lerma, 800 en 51"3|5, cómodo, con 12" 2|5 para los últimos 200 metros.

SAN ISIDRO: PROGRAMA PARA MAÑANA

PRIMERA CARRERA — Pr. LUCIANO DIEZ (1966) — 1600 Mts. — A LAS 10.30

6 ULT. PERF.	ANOTADOS	o/l.	JOCKEY	e.k.	PADRE-MADRE	CUIDADORES	ULTIMA PERFORMANCE	JOCKEYS	COTIZACIONES	Tmpo.	Hip.	Pta.	Fecha
0S 0S 3S 0P	1 ABOVE ALL	(14)	H. Ciafardini	3 56	C. Harwell-Elite	J.Lapistoy	7º a vs. cps. de Parfumée 50	H.Ciafar'ni 56	238.400 en 3.407.500	1'48"2	5 S.I.	n.	6-4-69
1S 0S 4S 0P	2 PARFUMEE	(3)	E. Jara	3 56	Pronto-Sofisma	S.Lema	1º por ½ cp. a Corredora 53	N.Mexo'ro 50	104.300 „ 3.407.500	1'48"2	5 S.I.	n.	6-4-69
6P 1P 2L 1L	3 AVERIA	(17)	O. Do'guez	3 56	Lacydon-Convolar	R.A.Nevl	6º a 12½ cps. de Pasional 56	O.Do'guez 56	4.559.700 „ 19.340.000	2'18"4	5 Pal.	f.	18-5-69
0S 5P 1S 0S	4 ALTAMISA	(16)	A. Etchart	3 56	The Rabbi-Algérie	J.A.Lema	11º a 7 y ¾ cps. de Parfumée 50	O.Cosenza 56	240.400 „ 3.407.500	1'48"2	5 S.I.	n.	6-4-69
1P 0P 2P 0P	5 POSTULA	(1)	O. Tévez	3 56	Branding-Polvera	A.E.Ucar	1º por 3 cps. a Huntington 56	O.Tévez 56	1.256.400 „ 19.511.500	1'37"2	5 Pal.	n.	11-5-69
0L 3L 1L 0L	6 YUM-YUM	(15)	J. Igarategui	3 56	R'ration-Elástica	J.A.Quijano	10º a 10 cps. de Apolínea 56	J.Igara'gui 52	1.218.000 „ 7.608.300	1'13"2	5 L.P.	n.	9-5-69
3P 3S 1L 3L	7 TALQUITA	(5)	C. Botta	3 56	Trinchador-Vela	L.Guerrero	3º a 3 cps. de Adoria 56	C.Botta 50	1.336.900 „ 20.947.300	1'38"		Pal.	h. 27-4-69
0L 1P 0P 2S	8 MISIA ALSINA	(9)	N. Mezzotero	3 56	Alsina-Fechoría	L.A.Ferro	9º a 9 cps. de Apolínea 56	H.R.López 56	535.000 „ 7.608.300	1'13"2	5 L.P.	n.	9-5-69
5P 3P 4S 1S	9 NEGRA CECILIA	(2)	no correrá	3 56	Venusto-R. Ch'lier	J.M.Oporto	5º a 5 y ¼ cps. de Adoria 56	J.Torres 56	3.608.600 „ 20.947.300	1'38"		Pal.	h. 27-4-69
5L 2L 0P 5L	10 POLENTINA	(7)	N. Pérez	3 56	Cardanil II-Lazada	A. G'netti	3º a 5 y ¼ cps. de Apolínea 56	N.Pérez 52	645.550 „ 7.608.300	1'13"2	5 L.P.	n.	9-5-69
0P 6P 5P 1P	11 AURORA BOREAL	(13)	J. Mantilla	3 53	T. Tale-Robertina	ídem	8º a 11½ cps. de Póstula 56	N.Pérez 52	203.700 „ 19.511.500	1'37"2	5 Pal.	n.	11-5-69
0P 1S 3S 3S	12 MALESTRELLA	(21)	O. Zapata	3 53	Malambo-Rafaela	J.A.Calcagno	14º a 19 cps. de Brane 56	H.Galeppi 52	874.700 „ 21.212.200	1'39"		Pal.	n. 15-3-69
6P 1P 0S 2P	13 PINGAR	(11)	no correrá	3 53	A. Night-Lonely	A.Spandrio	6º a 10 y ¾ cps. de Gauchosky 53	H.Prieto 51	1.758.100 „ 18.463.400	1' 3"4	5 Pal.	n.	5-4-69
0P 0S 4P 1P	14 GOLDTONA	(4)	J. Banega	3 53	G. Medalist-M'rite	ídem	10º a 12 y ¼ cps. de Póstula 56	H.Prieto 55	170.400 „ 19.511.500	1'37"2	5 Pal.	n.	11-5-69
0L 0P 0S 0L	15 ANAINA	(10)	J. Ortiz	3 53	Estampido-Anahida	A.Manzoni	7º a 8½ cps. de M. Alsina 53	R.Alzamora 56	356.000 „ 7.058.050	1'27"3	5 L.P.	n.	18-4-69
5P 5S 0P 2S	16 LAPLAND	(19)	J. Perfetto	3 53	Montmartre-Laponia	E.Pascual	5º a 9 cps. de Póstula 56	O.Nardi 56	4.214.000 „ 19.511.500	1'37"2	5 Pal.	n.	11-5-69
1P 0P — —	17 BELLE OF ALL	(18)	no correrá	3 53	V. Roll-Clavada	A.L.Salvati	1º por 2 cps. a White Lie 53	J.Albornoz 53	191.900 „ 6.008.900	1' 5"2	5 Pal.	p.	27-4-69
2L 0P 0P 1S	18 YANIL	(8)	no correrá	3 53	Earshot-Yaraea	M.Dacosta	2º a 2 cps. de La Cábala 50	V.Centeno 56	802.500 „ 4.155.950	2' 9"2	5 L.P.	f.	27-4-69
4L 2L 0L 6S	19 ZUTANA	(12)	X. X.	3 53	P. Ch'tian-Zorrina	T.Zapata	4º a 6 y ¾ cps. de Matuda 55	C.Botta 56	662.900 „ 4.795.400	1' 9"3	5 L.P.	f.	18-5-69
1L 2L 0P 4L	20 NIRVANITA	(6)	R. Tavella	3 53	Carloman-Marily	F.Soumastre	1º por 6 cps. a Malena 56	R.Tavella 56	331.950 „ 2.158.750	1'34"		L.P.	n. 9-5-69
4P 4P 1P 2P	21 RED SEAL	(20)	O. Cosenza	3 53	Carapálida-T'brada	J.S.Penna	4º a 7½ cps. de Póstula 56	E.Jara 56	3.717.700 „ 19.511.500	1'37"2	5 Pal.	n.	11-5-69

Candidata: AVERIA (3) — Enemiga: Parfumée (2) — Sport: Lapland (16)

LLAVE Nº 1: 1 Above All, 5 Postula, 20 Nirvanita — LLAVE Nº 2: 2 Parfumée, 4 Altamisa, 18 Yanil — LLAVE Nº 3: 3 Avería, 6 Yum-Yum, 16 Lapland, 17 Belle of All — LLAVE Nº 4: 7 Talquita, 10(Polentina, 11(Aurora Boreal, 15 Anaina — LLAVE Nº 5: 8 Misia Alsina, 9 Negra Cecilia, 19 Zutana — LLAVE Nº 6: 12 Malestrella, 13(Pingar, 14(Goldtona, 21 Red Seal

SEGUNDA CARRERA — Pr. ARTURO A (1961-62) (comienza la triple) — 2000 Mts. — A LAS 11.20

0P 0P — —	1 SOVEREIGN	(9)	O. Cosenza	3 56	C. Harvell-S. Rosa	R.N.Bran'cio	9º a 13½ cps. de Amuleto 56	O.Cosenza 56	80.300 en 4.379.400	1'39"3	5 Pal.	p.	27-4-69
0L 0S 5L 6L	2 TATIAR	(31)	E. Jara	3 56	Semillón-Bacanal	F.S'mastre	7º a 1½ cps. de V. Tenaz 56	R.Tavella 56	70.050 „ 1.940.900	1'40"3	5 L.P.	h.	4-5-69
6P 0P 5S 5S	3 EL CHACO	(14)	L. Camoretti	3 56	Tobago-La Pampa	J.C.Etch'ry	6º a 10¾ cps. de Amuleto 56	L.Camoretti 56	165.800 „ 4.379.400	1'39"3	5 Pal.	p.	27-4-69
2P 4P 0P 0S	4 TINTERILLO	(21)	O. Tévez	3 56	T. Tale-Disipada	N.Madriaga	2º a 9 cps. de Koblenz 56	E.Olguín 56	264.900 „ 9.610.100	1'36"3	5 Pal.	n.	11-5-69
0S 5S 0P —	5 VILCAPUGIO	(16)	R. Cariaga	3 56	Timor-Ayohuma	L.Calone	7º a 6½ cps. de Gold Empire 50	R.Cariaga 56	900.600 „ 17.911.600	1'49"		S.I.	n. 9-2-69
0P 4P 5P 0P	6 CONDECORADO	(13)	J. Ibarra	3 56	I. Hour-C. Roja	A.P.G'netti	7º a 16 cps. de Anfibio 53	M.Ibarra 56	832.200 „ 5.568.000	2'36"4	5 Pal.	h.	3-5-69
0P 3P 3S 2S	7 DESPILFARRO	(1)	R. Alzamora	3 56	Rodin II-Derrochona	M.López	7º a 13½ cps. de Sedrupel 56	J.Ibarra 56	448.300 „ 4.583.300	2'41"1	5 Pal.	f.	19-4-69
0P — — —	8 NIARKITO	(25)	H. R. López	3 56	Again-I'bustible	R.J.Pavón	8º a vs. cps. de Aligerado 56	F.Lerma 56	165.200 „ 4.782.000	2'38"		Pal.	p. 17-5-69
3L 0P 0P 3P	9 VIC CUPID	(22)	A. Sánchez	3 56	V. Roll-Cristina	A.L.Salvati	3º a 3¼ cps. de U. de Tantos 52	J.Gutiérrez 56	56.950 „ 1.038.800	2'29"2	5 L.P.	n.	11-5-69
5P 3P 0P —	10 BALTIC	(30)	E. Olguín	3 56	Sideral-C. Cóte	P.González	5º a 5 cps. de Aligerado 56	O.Cosenza 56	2.222.900 „ 4.782.000	2'38"		Pal.	p. 17-5-69
0P 0P 0P 0P	11 (NAVIO	(6)	J. Rolón	3 56	Sideral-B. Mast	E.Quijano	7º a 19 cps. de Koblenz 56	J.Rolón 55	32.100 „ 9.610.100	1'36"3	5 Pal.	n.	11-5-69
0S 0P 5S 3S	12 (LINYERA	(12)	R. Encinas	3 56	Lacydon-Hill	ídem	8º a 20 cps. de Tartignol 56	J.Rolón 55	1.466.600 „ 24.362.400	1'37"1	5 Pal.	n.	23-3-69
0P 0P 0P 0P	13 MEMBRETE	(7)	A. Cufré	3 56	Brecher-Mirra	H.Casalotti	11º a vs. cps. de Koblenz 56	A.Cufré 56	25.800 „ 9.610.100	1'36"3	5 Pal.	n.	11-5-69
0P — — —	14 SUN CU	(34)	J. Lococo	3 56	Cullanhall-S. Life	C.M.Díaz	18º a vs. cps. de Punch 56	A.A.D'nguez 56	21.200 „ 23.266.400	1'51"3	5 Pal.	n.	30-3-69
0L 0L 6L —	15 SOY SECRETO	(3)	no correrá	3 56	Apocado-Calila	J.V.García	7º a 5¼ cps. de Ranquel 55	A.D'Aponte 55	393.050 „ 4.129.150	1'27"3	5 Pal.	n.	14-4-69
0P 2P 5L 6S	16 MONTES	(10)	O. Do'guez	3 56	Malambo-P'guera	J.R.Lofiego	8º a vs. cps. de Koblenz 56	J.Lago 56	662.800 „ 9.610.100	1'36"3	5 Pal.	n.	11-5-69
0P 0L 0P 0L	17 ALCAÑIZ	(8)	V. Garay	3 56	Alpinista-I. Nova	E.J.Sauro	12º a vs. cps. de Anfibio 53	V.Garay 55	24.000 „ 5.568.000	2'36"4	5 Pal.	h.	3-5-69
0S 0P 6P 0S	18 TREMANTE	(35)	no correrá	3 56	Undef'ted-Sholly	E.Pascual	9º a 13½ cps. de Spy Glass 56	J.R.García 56	62.000 „ 6.917.600	1'36"3	5 S.I.	n.	6-4-69
0L 0S 0S 0S	19 NYANDAR	(17)	J. Ubaltón	3 56	Nyangal-Tría	P.Quinteros	12º a vs. cps. de Carambano 56½	R.Rutti 56	53.350 „ 1.081.000	1'44"3	5 L.P.	h.	9-3-69
0P 0P — —	20 FOSAGE	(15)	H. Pantanali	3 56	Farrista-Puncela	E.Argüello	12º a 18 cps. de Nuclear 56	J.C.Srur 53	25.600 „ 5.634.900	1'40"2	5 Pal.	p.	20-4-69
0P 0P 0P —	21 KOS	(4)	no correrá	3 56	T. de E'das-H'guapa	J.Sberna	9º a vs. cps. de Aligerado 56	G.Pérez 56	11.800 „ 4.782.000	2'38"		Pal.	p. 17-5-69
5S 0P 0S 2S	22 EL RABIOSO	(26)	F. Lerma	3 56	Lunaris-La Rábida	V.Reviriego	5º a 9¾ cps. de Spy Glass 56	J.Mantilla 56	1.159.500 „ 6.917.700	1'36"3	5 S.I.	n.	6-4-69
0P 4P 0P 0P	23 LONG ISLAND	(11)	J. Oural	3 56	Lisonjero-C'cional	A.Fuentes	11º a vs. cps. de Anfibio 53	F.Lerma 56	335.500 „ 5.568.000	2'36"4	5 Pal.	h.	3-5-69
2P 0S 0P 6S	24 DENGUE	(33)	P. Palmieri	3 56	Deauville-Tere'na	F.Guerrero	2º a 4 cp. de Aligerado 56	P.Palmieri 52	130.700 „ 4.782.000	2'38"		Pal.	p. 17-5-69
0P 3S 0S —	25 ARAKIS	(24)	J. Srur	3 56	A. Night-Kishorn	A.Tedeschi	13º a vs. cps. de Pavol 56	B.Arturo 56	1.436.500 „ 16.268.500	1'38"3	5 Pal.	n.	8-3-69
0P — — —	26 NETSUKE	(27)	M. Insúa	3 56	B. Pet-La Mo'mée	E.Labrador	8º a 18½ cps. de Anfibio 53	M.Insúa 52	28.200 „ 5.568.000	2'36"4	5 Pal.	h.	3-5-69
0P 6P 4P 0S	27 BAYAMON	(20)	A. Etchart	3 56	A'ram II-B. R'bon	A.H.Irusta	7º a 10½ cps. de Kalamún 56	F.Lerma 56	1.996.900 „ 12.960.000	1'37"1	5 Pal.	n.	4-5-69
0P 0P 2S 3L	28 DARK PR NCE	(5)	no correrá	3 56	Le P. P'ce-O'cura	G.Desvard	10º a 19 cps. de S. Devil 56	C.Ver'co 52½	119.200 „ 5.070.100	1'37"4	5 Pal.	n.	13-4-69
4P 5P 0P —	29 PERIGNON	(28)	no correrá	3 56	Carapálida-Al'ce	A.Manzoni	4º a 3 cps. de Lutier 56	P.Sierra 56	557.900 „ 5.263.400	1'39"4	5 Pal.	p.	18-5-69
3P 6P 5S 3S	30 OCEAN HAWK	(23)	no correrá	3 56	Oregón II-S. Hawk	J.Andretta	3º a 4¼ cps. de Aligerado 56	O.Tévez 56	155.600 „ 4.782.000	2'38"		Pal.	p. 17-5-69
0L 0S 6S 0S	31 ERIK AMPLER	(18)	V. San'netti	3 56	S. Flight-B'jamar	J.A.Lema	10º a 18¾ cps. de Gladiador 57	E.Riso 56	163.400 „ 4.437.900	1'14"4	5 L.P.	f.	27-10-68
0P 3S 5S 0S	32 KRUPP	(29)	O. Zapata	3 56	Perigord-Kareska	A.C.Casalini	11º a 16½ cps. de Nuclear 56	M.deSantis 56	156.400 „ 5.634.900	1'40"2	5 Pal.	p.	20-4-69
0P 0P 0S 0L	33 FETUCHIN	(19)	R. Armesto	3 56	Ukase-Convicta	D.R.Bordón	10º a vs. cps. de Koblenz 56	R.Armesto 56	33.700 „ 9.610.100	1'36"3	5 Pal.	n.	11-5-69
6S 0S 0S —	34 TIO TATI	(2)	no correrá	3 56	Atlas-W. Moss	D.Ibarra	6º a vs. cps. de T. Bear 56	H.Prieto 54	268.800 „ 4.272.600	2'17"1	5 S.I.	n.	23-2-69
0P 0P 6P —	35 TIPICO	(32)	J. Ca'retti	3 56	Pronto-Tanaquil	R.G'gliotti	9º a vs. cps. de Koblenz 56	F.Lerma 56	685.500 „ 9.610.100	1'36"3	5 Pal.	n.	11-5-69

Candidato: DENGUE (24) — Enemigo: El Rabioso (22) — Sport: Baltic (10)

TERCERA CARRERA — Pr. AZINCOURT (1968 - Esp.) (Continúa la triple) 1000 Mts. — A LAS 12.10

1P 2P 3P 4P	1 JUAN PUEBLO	(11)	F. Lerma	3 60	J. Honor-Endicha	A.Cardinale	1º por ½ pzo. a Gauchosky 50	F.Lerma 57½	4.565.400 en 13.011.400	1' 1"3	5 Pal.	n.	4-5-69
3P 3P 2P 2S	2 YOUR TIME	(12)	A. Sánchez	4 59	G. Time-Yu'tada	J.Lapistoy	3º a 4¼ cps. de S. Tracks 57	A.Sá'chez 59½	2.709.500 „ 14.008.900	58"2	5 Pal.	n.	12-4-69
4P 1S 2S 2S	3 (RODERON	(10)	E. Jara	4 58½	Rómulo-M'lena	M.López	4º a 6½ cps. de Tintilla 56½	E.Jara 59½	1.350.300 „ 13.882.300	58"3	5 Pal.	n.	29-3-69
0P 4S 1S 6S	4 (ENGUSTO	(3)	R. Encinas	3 50	Resuello-Engulf	ídem	10º a 13 cps. de Robadamas 56	R.Encinas 52	4.538.600 „ 20.243.600	1' 5"		Pal.	h. 20-4-69
6P 0P 1S 1S	5 NEUROLOGO	(9)	J. Fajardo	3 58	J. Honor-Nea'be	A.Larrandart	6º a 9 cps. de Tintilla 56½	O.Nardi 56½	4.291.600 „ 13.682.300	58"3	5 Pal.	n.	29-3-69
3P 1P 5P 2P	6 ROBADAMAS	(8)	A. Etchart	3 57	Branding-N'feta	J.S.Leg'món	3º a 2¼ cps. de J. Pueblo 57½	A.Etchart 57½	1.429.800 „ 13.011.400	1' 1"3	5 Pal.	n.	4-5-69
0P 1S 1P 4P	7 MARTINCHO	(14)	no correrá	3 56	Par'so-M'inga II	G.Desvard	7º a vs. cps. de C. Lindo 50½	J.Alvis 53	690.600 „ 7.305.500	1'38"1	5 Pal.	p.	21-12-68
6S 1S 0P 1S	8 MANFRED	(6)	O. Cosenza	3 54	R. ofWay-Six'na	J.F.Penna	6º a 5¼ cps. de Andro 49	R.Ciaf'ni 56½	2.506.200 „ 8.969.600	57"		S.I.	n. 23-2-69
1P 2P 2P 1P	9 GAUCHOSKY	(7)	no correrá	3 52½	Polshoi-P. G'cha	E.Argüello	1º por ½ pzo. a Macrio 54	J.C.Srur 53	229.300 „ 2.007.400	1' 5"4	5 Pal.	p.	18-5-69
5L 1S 5S 4S	10 ANDRO	(5)	N. Mezzotero	5 52	J. Honor-A'maca	A.P.G'netti	5º a 2¾ cps. de Apostadora 48	N.Mez'ro 54	1.431.700 „ 5.896.400	1'13"		L.P.	n. 30-3-69
1L 2P 5R 1R	11 ARRUCHADO	(4)	F. Moreno	3 52	El Huracán-Otawa	J.Allendes	1º por ½ pzo. a E. Flyer 51½	N.Moreno 53	1.252.650 „ 6.974.550	1'13"3	5 L.P.	f.	27-4-69
0P 0L 2L 5P	12 SATIRO	(13)	no correrá	4 49	M. T'acks-S. C'bos	A.L.Salvati	10º a 9 cps. de Tafia 56	J.Torres 57	139.700 „ 3.449.600	1' 3"4	5 Pal.	p.	17-5-69
1P 5P 4P 2S	13 ELIPSE	(2)	no correrá	3 49	Malambo-Em'ria	J.Calcagno	1º por ½ pzo. a D. Real 59	H.Prieto 48	1.136.600 „ 17.736.400	1' 3"4	5 Pal.	n.	10-5-69
3P 2P 2P 0P	14 HALCONA	(1)	no correrá	3 48	A'scragh-B'tuda	A.J.G'netti	3º a 1 cpo. de Elipse 48	O.Zapata 45½	2.475.200 „ 17.736.400	1' 3"4	5 Pal.	n.	10-5-69

Candidato: NEUROLOGO (5) — Enemigo: Arruchado (11) — Sport: Juan Pueblo (1)

CUARTA CARRERA — Pr. DORINE (1963) (Finaliza la triple) — 1500 Mts. — A LAS 12.55

6P 0P — —	1 MY VIT	(27)	no correrá	2 55	Vitelio-Eurinome	J.R.Lofiego	6º a 9 cps. de Asiria 55½	O.Dom'guez 55	2.502.700 en 16.286.800	1'25"2	5 Pal.	n.	26-4-69
0L — — —	2 ABIAN BLACK	(24)	J. Rolón	2 55	A. Night-B. Game	E.Quijano	16ª a vs. cps. de Morra 55	J.Rolón 54	33.200 „ 3.104.050	1' 9"		L.P.	n. 9-5-69
3P — — —	3 (JUST YOU	(16)	H. Ciafardini	2 55	Sideral-S. Resolve	J.Lapistoy	3ª a8 cps. de Higuera 55	H.Ciafardini 55	3.378.900 „ 20.361.500	1'31"4	5 Pal.	n.	10-5-69
6S — — —	4 (LOST HORIZONT	(4)	A. Sánchez	2 55	C. Harwell-Qui'ra	ídem	6ª a 13½ cps. de La Sev'llana 55	R.Ciafardini 55	428.200 „ 9.327.300	46"3	5 S.I.	n.	11-1-69
0P — — —	5 INCAICA	(7)	no correrá	2 55	P. Prince-La Inca	J.A.Lema	10ª a vs. cps. de Higuera 55	V.San'netti 55	213.000 „ 20.361.500	1'31"4	5 Pal.	p.	10-5-69
0P 0P 3S 0L	6 CHACOTA	(8)	T. Valdez	2 55	Cancio'ro-Chin'na	A.J.G'netti	11ª a vs. cps. de Higuera 55	M.Valdéz 55½	157.000 „ 20.361.500	1'31"4	5 Pal.	n.	10-5-69
0P — — —	7 CHULAGIRL	(9)	C. A. Sáenz	2 55	Boy-Chulapa	J.F.Avila	11ª a 28½ cps. de Vit Girl 55	V.San'netti 55	292.600 „ 19.360.800	59"		Pal.	n. 23-3-69
— — — —	8 PUCI P'CESS	(5)	J. Walsh	2 55	P. Prince-P. Linda	F.Fernández	Debuta	—	—	—			—
2P 5P 2S 0S	9 LADY KISS	(15)	J. Fajardo	2 55	Lacydon-P'pianta	S.Lema	2ª a 4 cps. de Higuera 55	J.Fajardo 55	4.421.100 „ 20.361.500	1'31"4	5 Pal.	n.	10-5-69
0S — — —	10 MARAÑOSA	(17)	no correrá	2 55	Malhechor-Paratí	J.Romano	7ª a vs. cps. de Donca 55	O.Tévez 55	203.200 „ 7.178.500	45"3	5 S.I.	n.	18-1-69
0L 5S 0S —	11 PAJUERANA	(10)	J. Martino	2 55	Rest'tion-P'queta	R.M'colonge	10ª a 16½ cps. de Nyassa 55	A.Plá 55	160.100 „ 2.542.500	1' 1"2	5 L.P.	n.	27-2-69
— — — —	12 SYBILLE	(22)	O. Do'guez	2 55	I. Hour-Snowspray	R.N.Brancacio	Debuta	—	—	—			—
0P 0S — —	13 YANI	(19	O. Tévez	2 55	Closworth-J. B'som	L.P.Sosa	8ª a vs. cps. de Way Out 55	O.Tévez 55	53.700 „ 2.520.400	1'27"1	5 Pal.	f.	19-4-69
0P — — —	14 NORBA	(23)	no correrá	2 55	Esquilino-Naylis	A.R.Bani	12ª a vs. cps. de Ilusionista 55	C.Castañeda 55	121.900 „ 11.797.400	1'32"1	5 Pal.	p.	17-5-69
— — — —	15 KIDDING	(14)	R. Encinas	2 55	J'dinieri II-L'king	A.L.Salvati	Debuta	—	—	—			—
— — — —	16 VALEONA	(3)	no correrá	2 55	Atlas-Vigilancia	J.R.Grimaut	Debuta	—	—	—			—
— — — —	17 VALPONCELLA	(25)	no correrá	2 55	R. ofWay-Grapa	P.P.Ferro	Debuta	—	—	—			—
0P 0S — —	18 PREDICADORA	(6)	E. Jara	2 55	Booz-Provocadora	J.Fregonese	8ª a 6½ cps. de Romola 55	E.Jara 55	1.511.800 „ 14.886.800	1' 1"		Pal.	f. 16-3-69
6P 0S — —	19 LA MATTESAM	(18)	G. Pereyra	2 55	Toreador-M. Loy	N.Alvarez	6ª a 8½ cps. de Vit Girl 55	A.Etchart 55	317.300 „ 19.360.800	59"		Pal.	n. 23-3-69
0S — — —	20 PULIDA	(11)	J. Perfetto	2 55	Pusilánime-V'dra	E.Pascual	8ª a 19 cps. de Brigadiera 55	H.R.López 55	151.900 „ 8.352.900	52"3	5 S.I.	n.	22-2-69
3P — — —	21 LAMAR	(12)	no correrá	2 55	Pontino-La Doce	L.Gornatti	3ª a 15 cps. de Ilusionista 55	H.R.López 55	105.100 „ 11.797.400	1'32"1	5 Pal.	p.	17-5-69
0P 4S — —	22 KAPANE	(21)	G. Rivero	2 55	Perigord-Kimona	N.Sánchez	9ª a 14 cps. de Asiria 55½	C.Castañeda 55	446.700 „ 16.286.800	1'25"2	5 Pal.	n.	26-4-69
0P — — —	23 C'MEN LUCERO	(2)	F. Lerma	2 55	Lisonjero-Simo'ca	F.Guerrero	8ª a vs. cps. de Asiria 55½	V.Sabín 53	306.800 „ 16.286.800	1'25"2	5 Pal.	n.	26-4-69
0P — — —	24 CHUNA	(1)	J. O. Baldo	2 55	Chivalry II-Reré	P.H.Artigas	10ª a vs. cps. de Visa 55	R.Encinas 55	79.600 „ 7.933.900	1' 1	5 Pal.	h.	20-4-69
— — — —	25 ARABIANGUIA	(13)	no correrá	2 55	A. Night-Tillegui	W.Domínguez	Debuta	—	—	—			—
0P 0S — —	26 INDIA FEA	(20)	M. Carranza	2 55	I. Fiel-F. d. Sud	A.S.Castro	12ª a vs. cps. de Hawaiana 55	G.Pérez 55	94.500 „ 16.038.800	1' 2	5 Pal.	h.	9-3-69
0P — — —	27 GILDA	(26)	O. Richeri	2 55	Chauvín-C'puesta	E.Braga	U. a vs. cps. de Upa 55	R.Amadeo 55	24.700 „ 9.763.200	58"4	5 Pal.	f.	19-4-69

Candidata: LADY KISS (9) — Enemiga: Sybille (12) — Sport: Just You (3)

CAFIASPIRINA
BAYER
Calma dolores,
baja la fiebre
y levanta el ánimo

CON LA ULTIMA PERFORMANCE COMPLETA

QUINTA CARRERA — Pr. DORETTA (1964) — 1500 Mts. — A LAS 13.40

Perf.	Caballo	Pos.	Jockey	Ed.|Kg	Padres	Cuidador	Última actuación	Jockey	Kg	Premio		Total	Tiempo / Pista / Fecha
— — — —	1 RONQUIDO	(14)	C. A. Sánchez	2|55	Imprudente-R'delle	A.Núñez	Debuta	—				—	—
4P 3P — —	2 LACHU	(22)	J. Rolón	2|55	Lacydon-E'glable	E.Quijano	4º a vs. cps. de Don Cruz 55	J.Rolón	54	2.356.600	,,	12.315.300	1'30"2/5 Pal. p. 17-5-69
— — — —	3 COMANDANTE	(5)	A. Sánchez	2|55	Troubadour-Calina	J.Lapistoy	Debuta	—				—	—
— — — —	4 POTOMAC	(13)	no correrá	2|55	C. King-Maryland	L.A.Ferro	Debuta	—				—	—
2P 6P — —	5 IRURZUN	(4)	O. Cosenza	2|55	B. Bey-Ondarroa	J.F.Penna	2º a 10 cps. de Don Cruz 55	O.Cosenza	55	3.488.500	,,	12.315.300	1'30"2/5 Pal. p. 17-5-69
0P 2P 6P 3S	6 ESCALANTE	(11)	A. Etchart	2|55	B. Bey-Escamona	A.J.G'netti	7º a 16 cps. de S. Cold 55	A.Plá	55	331.600	,,	11.816.500	1'30"2/5 Pal. n. 11-5-69
4P — — —	7 QUILQUIHUE	(20)	O. Tévez	2|55	Calchaquí II M'via	J.A.Maldotti	4º a vs. cps. de Templar 55	O.Tévez	55	736.300	,,	13.530.400	1'33" Pal. f. 18-5-69
— — — —	8 MOTRA	(3)	P. Bustos	2|55	Malhechor-La O'rita	N.L.Corrado	Debuta	—				—	—
6S — — —	9 STANLEY	(20)	M. Carranza	2|55	Skyraider-Souple	J.Zaragoza	6º a 5 cpos. de Culterano 55	J.Camo'tti	55	331.100	,,	5.774.500	59"3/5 S.I. n. 1-3-69
0S — — —	10 AMICI	(6)	V. San'netti	2|55	Socollón-Mi A'tad	F.Fernández	8º a vs. cps. de Matisse 55	R.Encinas	55	62.700	,,	14.418.200	52"4/5 S.I. n. 2-2-69
— — — —	11 BANDEAO	(17)	no correrá	2|55	El Cimarrón-Bannu	J.C.Paz	Debuta	—				—	—
4P 2S — —	12(TACURAL	(7)	R. Durante	2|55	Tablón-Craco'na	A.T.Vazón	4º a 2 y ¼ cps. de Encerador 55	R.Durante	55	2.546.400	,,	13.574.000	1'26"2/5 Pal n 13-4-69
0P — — —	13(TACUARENDI	(10)	no correrá	2|55	Tablón-Estudianta	idem	8º a 13 y ¾ cps. de B. Body 55	R.Durante	55	137.800	,,	16.677.800	59"1/5 Pal. n. 29-3-69
4P 0S — —	14 THE SHERIFF	(9)	E. Jara	2|55	Tierno-PhiPhi	S.Lema	4º a 4 y ¼ cps. de S. Cold 55	E.Jara	55	1.212.700	,,	11.816.500	1'30"2/5 Pal. n. 11-5-69
3P 3L 5L —	15 LOBO	(18)	no correrá	2|55	Lacydon-V. Gaucha	C.Cosentino	3º a 17 cps. de Don Cruz 55	F.Lerma	55	2.020.800	,,	12.315.300	1'30"2/5 Pal. p. 17-5-69
0P — — —	16 PERTRECE	(2)	no correrá	2|55	Deltrece-Perça	P.Marchand	9º a 17 cps. de Pochito 55	A.Plá	55	11.800	,,	3.286.100	57" Pal. h. 3-5-69
— — — —	17 MIDSHIP	(15)	no correrá	2|55	Oak Ridge-T'relle	C.F.Monina	Debuta	—				—	—
— — — —	18 PERILLEZO	(14)	J. Martino	2|55	Scipión-Tarbes	O.Ojeda	Debuta	—				—	—
5P 0P — —	19 RIO DORADO	(28)	J. Fajardo	2|55	Optimist-M. S'cha	M.Martínez	5º a vs. cps. de Don Cruz 55	A.Etchart	55	180.600	,,	12.315.300	1'30"2/5 Pal. p. 17-5-69
2P — — —	20 CARINO	(25)	no correrá	2|55	Chivalry II-Tiña	A.L.Salvati	2º a 2½ cps. de Markab 55	F.Lerma	55	1.210.100	,,	14.850.100	1'34"3/5 Pal. p. 18-5-69
0P 6P 5P 6P	21 TANTAI	(26)	R. Alzamora	2|55	Ahascragh-Antila	V.Guarneri	9º a 18½ cps. de S. Cold 55	H.Prieto	54	37.700	,,	11.816.500	1'30"2/5 Pal. n. 11-5-69
— — — —	22 PISTOLERO	(7)	O. Richeri	2|55	Hokusai-Mad'gona	L.M.Farías	Debuta	—				—	—
— — — —	23 BENEDETTO	(23)	A. Longo	2|55	Argos-Barrenada	A.R.Luján	Debuta	—				—	—
— — — —	24 ALISIOS	(21)	F. Lerma	2|55	C. Harwell-Squall	V.Reviriego	Debuta	—				—	—
— — — —	25 EL BOCHI	(12)	C. R. R'guez	2|55	P. Gary-Bonilú	E.Lema (h.)	Debuta	—				—	—
— — — —	26 PATAS DE ORO	(1)	H. Ciafardini	2|55	Bennigsen-L'torias	O.A.Bazán	Debuta	—				—	—
— — — —	27 ARGENTO	(8)	no correrá	2|55	Alelí-Argentaria	A.Larrandart	Debuta	—				—	—
— — — —	28 DESERT	(16)	E. Olguín	2|55	Perigord-Deseada	R.V.H'moso	Debuta	—				—	—

Candidato: IRURZUN (5) — Enemigo: Alisios (24) — Sport: Comandante (3)

LLAVE Nº 1	LLAVE Nº 2	LLAVE Nº 3	LLAVE Nº 4	LLAVE Nº 5	LLAVE Nº 6
1 Ronquido 4 Potomac 7 Quilquihué 14 The Sheriff 25 El Bochi	2 Lachu 8 Motra 11 Bandeao 15 Lobo 26 Patas de Oro	3 Comandante 6 Escalante 16 Pertrece 18 Perillezo	5 Irurzún 10 Amici 17 Midship 21 Tantaí	9 Stanley 12(Tacural 13(Tacuarendí 22 Pistolero 28 Desert	19 Río Dorado 20 Carino 23 Benedetto 24 Alisios 27 Argento

SEXTA CARRERA — Gran Premio 25 DE MAYO — 2400 Mts. — A LAS 14.30

Perf.	Caballo	Pos.	Jockey	Ed.|Kg	Padres	Cuidador	Última actuación	Jockey	Kg	Premio		Total	Tiempo / Pista / Fecha
3M 5S 2S 5P	1 ARSENAL	(13)	O. Do'guez	4|60	M'nasse-La A'nesa	J.R.Lofiego	3º a vs. cps. de Taurudún 55	O.D'guez	60	177.650	,,	1.212.654	3' 5" Maroñas n. 9-3-69
0B 3P 1P 1S	2 PREFERIDO	(3)	A. Sánchez	4|60	Pusilánime-H. Elen	F.Martín	3º a 3½ cps. de Galopón 55½	E.Jara	60	942.900	,,	7.526.200	2'17"2/5 Pal. h. 20-4-69
5P 1S 1S 1S	3 AGITADOR	(2)	A. Etchart	4|60	M'nasse-Fac'tad	A.S.Liceri	5º a 15 y ¾ cps. de Decorum 60	E.Jara	60	1.814.400	,,	13.483.500	2' 2"2/5 Pal. n. 23-3-69
2P 6P 4P 5P	4 ARTIGLIO	(8)	O. Nardi	4|60	G. Star-Pistaña	G.Benvenuti	2º a 2 cps. de M. P. Cheval 55	O.Nardi	53½	2.142.400	,,	6.217.400	2'35" Pal. n. 11-5-69
1P 1S 2S 2S	5 LACONIC	(1)	F. Lerma	4|60	Lacydon-P'pianta	S.Lema	1º por el hoc. a Taxco 56	F.Lerma	60	1.203.900	,,	11.465.200	2'35"2/5 Pal. n. 4-5-69
1S 2P 4L 1P	6 ADRIATIC	(9)	E. Jara	4|60	Aristóphanes-Adria	F.Martín	1º por 7 cps. a Arsenal 60	A.S'chez	60	3.256.400	,,	8.890.600	2'31"3/5 S.I. p. 15-12-68
1B 4P 1P 4S	7(DECORUM	(10)	O. Cosenza	5|60	Pretexto-Dignidad	R.Brancacio	4º a 6½ cps. de Galopón 55½	O.D'guez	60	3.672.500	,,	7.526.200	2'17"2/5 Pal. h. 20-4-69
1P 1P 2P 1L	8(DART	(5)	E. Riso	3|53	L'burgo-D'nísima	J.L.G.Della	1º por 2½ cps. a Adoria 55	E.Jara	55	2.145.800	,,	6.386.300	2'15"4/5 Pal n 11-5-69
1P 1S 1P 1P	9 INDIAN CHIEF	(6)	J. Fajardo	3|56	Pronto-C. Linda	S.Lema	1º por 17 cps. a Kamen 57	J.Fajardo	57	1.543.200	,,	1.945.100	2'57" Pal. n. 30-3-69
5P 2P 0P 3M	10 CERRO MORO	(11)	I. Leguisamo	3|56	R. of Way-La B'nera	I.Calone	5º a 11 y ¾ cps. de Laconic 60	A.E'chart	56	3.727.600	,,	11.465.200	2'35"2/5 Pal. n. 4-5-69
0B 1P 2L 2P	11 GALOPON	(7)	J. Torres	3|56	Magabit-G. Cor'da	A.L.Salvati	1º por 2 cps. a Cerro Moro 55½	J.Torres	55½	1.433.900	,,	7.526.200	2'17"2/5 Pal. h. 20-4-69
3P 4P 1S 1S	12 SEVERUS	(4)	E. Olguín	3|56	Scotch-Eyelash	P.González	3º a 1½ cp. de Handinhand 52	O.Co'za	53	484.600	,,	4.806.500	2'15"3/5 Pal. p. 27-4-69
2P 4P 1S 1S	13 TAXCO	(12)	O. Tévez	3|56	Harinoso-Xalapa	G.Benvenuti	2º a el hoc. de Laconic 60	G.Pérez	56	2.703.500	,,	11.465.200	2'35"2/5 Pal. n. 4-5-69

Candidato: INDIAN CHIEF (9) — Enemigo: Decorum (7) — Sport: Taxco (13)

LLAVE Nº 1	LLAVE Nº 2	LLAVE Nº 3	LLAVE Nº 4	LLAVE Nº 5	LLAVE Nº 6
1 Arsenal 7(Decorum 8(Dart	2 Preferido 6 Adriatic	3 Agitador 13 Taxco	4 Artiglio 11 Galopón	5 Laconic 10 Cerro Moro	9 Indian Chief 12 Severus

SEPTIMA CARRERA — Pr. CHAROLAIS (1965) — 1400 Mts. — A LAS 15.20

Perf.	Caballo	Pos.	Jockey	Ed.|Kg	Padres	Cuidador	Última actuación	Jockey	Kg	Premio		Total	Tiempo / Pista / Fecha
5L 1S 5S 4L	1 PREGONERA	(20)	N. Mezzotero	4|62½	The Rabbi-P'beya	L.A.Ferro	5º a 9 cps. de T. Tears 53½	H.R.L'pez	59½	1.412.600	,,	11.901.650	1'39" L.P. n. 19-11-68
6P 1P 1L 4P	2 ZORRA GRIS	(26)	no correrá	5|59	P. Ch'tian-Zo'na	A.Larrandart	6º a 4 cps. de Elipse 48	R.Ta'lla	58	1.100.900	,,	17.736.400	1' 3"4/5 Pal. n. 10-5-69
6L 4S 1S 3S	3 EMBRUMEE	(12)	O Zapata	4|57	Malambo-E'cada	J.Calcagno	6º a 8 y ¾ cps. de O. Real 52	H.Ga'ppi	54	1.158.200	,,	5.515.750	1'53"3/5 L.P. h. 9-3-69
0L 4P 4P 1L	4 ORDEN REAL	(30)	no correrá	4|57	Rondeau-Sa'cla	F.A.Calonje	11º a 14½ cps. de Apostadora 54½	F.E'güe	56	947.050	,,	5.970.700	1'35"3/5 L.P. h. 4-5-69
0P 6P 0P 0S	5 RADIADA	(22)	R. Alzamora	5|56½	M'gangá-O. G'ard	O.Ruiz	12º a 10 cps. de Elipse 48	R.Alza'ra	53½	226.400	,,	17.736.400	1' 3"4/5 Pal. n. 10-5-69
1L 0L 1L 1L	6 LE DANSE	(17)	O. Do'guez	5|56½	Malambo-La P'da	J.R.Lofiego	1º por el hoc. a H. Gully 50	J.Lago	56½	909.550	,,	5.439.750	1'40"1/5 L.P. n. 13-2-69
0L 0L 0L 6L	7 PREMIOSA	(9)	C. Sobral	4|56½	Sculptor-Ale'sa	O.Torres	9º a 8½ cps. de Apostadora 54½	C.Sobral	55	100.300	,,	5.970.700	1'33"3/5 L.P. h. 4-5-69
1L 0L 0L 0P	8 SUPRA NOBILE	(10)	N. Pérez	4|56½	Again-Castiza	A.J.G'netti	1º por 2 cps. a Londa 55	J.Oural	54	330.200	,,	4.465.550	1'43" L.P. f. 18-5-69
0L 4L 0P 2L	9 AUSTRIA	(9)	A. Etchart	4|56	A. Lights-Epoca	T.J.Montero	16º a vs. cps. de S. Nóbile 54	R.Al'ra	57	97.150	,,	4.465.550	1'43" L.P. f. 18-5-69
0P 0P 0P 3S	10(TU ESPERANZA	(23)	J. Albornoz	5|55½	Gric-Hasujeca	G.Fuentes	9º a 19½ cps. de Takauita 56	V.San'tti	52	69.000	,,	7.661.400	1'38"4/5 Pal. p. 17-5-69
2P 5S 1S 0S	11(VILLARICA	(16)	V. San'netti	4|52½	T. Tale-Vestala	E.Et'choury	2º a 3 cps. de Bailadora 57	O.Co'za	57	1.168.000	,,	5.094.300	1' 6" Pal. n. 11-5-69
0P 2S 0S 0S	12)LA ORGULLOSA	(8)	E. Jara	4|55	Aristhópanes-F'siosa	J.Et'choury	7º a 14 cps. de Astronomía 57	L.Ca'retti	57	1.214.300	,,	7.031.200	2' 4" Pal n 4-5-69
6P 3P 5S 4S	13)EVASION	(24)	F. Lerma	4|55	Rugosa-Ercilla	idem	6º a 10 cps. de Labradorita 57	O.Co'za	57	728.900	,,	6.343.600	1'51"2/5 Pal. n. 30-3-69
3P 1P 0S 2S	14 TROPEZADA	(11)	O Cosenza	4|55	Timor-E'trona	J.Calone	3º a 5 cps. de Astronomía 57	H.Prieto	56	1.181.600	,,	7.031.200	2' 4" Pal. n. 4-5-69
1L 5P 4L 3L	15 POLVOREDA	(1)	no correrá	4|55	P'nime-T. d. F'ce	J.L.Saccone	1º por ½ cbza. a Sargentía 55	C.Les'no	53	371.550	,,	6.681.250	1'28"3/5 L.P. n. 18-4-69
0P 6P 6L 0L	16 COCONA	(4)	A. A. D'guez	4|54½	Riesgo-Coquita	O.Domínguez	9º a vs. cps. de Astronomía 57	A.D'guez	57	115.600	,,	7.031.200	2' 4" Pal. n. 4-5-69
2P 1P 6L 0L	17(P. D'ORIENT	(6)	H. Guías	4|54½	Venusto-P. Roja	J.Martínez	2º a 4½ cps. de Astronomía 57	H.Guías	54	527.200	,,	7.031.200	2' 4" Pal. n. 4-5-69
0L 0L 0L 0L	18(MA PRINCESSE	(13)	G. Rivero	6|51	Venusto-P. Roja	idem	9º a 14 cps. de Sens 56	M.Belda	47	134.000	,,	5.539.800	1'56" L.P. f 27-4-69
1L 0P 6S 0S	19 DEVAINE	(18)	no correrá	4|54	Deauville-M'rite	A.Grassi	1º por 5 cps. a Nibey 54	H.Guías	54	977.15	,,	6.202.700	1'41"2/5 L.P. n. 9-5-69
4L 0S 0S 5S	20 LA VASCONIA	(31)	A. Gaitán	4|54	C'ñuelo-La An'ta	V.Lattuca	4º a 9 cps. de Malaguesa 57	A.Gaitán	53	614.750	,,	5.403.600	1'54"2/5 L.P. n. 27-2-69
1G 0G 1G 1G	21 ALMAGRA	(7)	V. Garay	4|53	Alpinista-T'rega	H.Striglio	Debuta	—				—	—
0P 4P 0P 3S	22 BRAVURA	(3)	no correrá	4|53	The Rabbi-Benisa	A.E.Haim	10º a 14 cps. de Tropezada 54	O.Tévez	54	2.415.000	,,	11.950.900	1'39" Pal. n. 5-4-69
0P 2L 0L 0S	23 LA TENTACION	(27)	no correrá	4|52½	C'anil II-E'bada	G.Alvariza	13º a 8 cps. de Bailadora 57	E.P'domo	57	235.000	,,	5.094.300	1' 6" Pal. n. 11-5-69
1P 2P 3L 3P	24 PAGANIA	(21)	L. Flores	4|52½	Poderoso-Palas	S. Peña (h.)	1º por 2 cps. a Purretita 53	L.Flores	53	1.633.600	,,	3.486.300	1'40" Pal. n. 4-5-69
1L 3P 0S 5P	25 DESVELA	(14)	no correrá	5|52	Sculptor-D'gual	M.Sola	1º por la cbza. a Regaliza 55	V.Pires	52	681.700	,,	5.613.850	1'16"2/5 L.P. p. 16-5-69
4L 0L 3L 2L	26 HULLY GULLY	(2)	no correrá	5|52	Birón-H. Hula	E.C.Boni	4º a 4 cps. de S. Nóbile 54	L.A.Díaz	55½	1.409.600	,,	4.465.550	1'43" L.P. f. 18-5-69
0P 0P 0P 2L	27 TEUCA	(28)	no correrá	4|52	T. Tale-Arab'na	G.J.Larriera	11º a 6½ cps. de Bailadora 57	O.Cin'gui	53	139.600	,,	5.094.300	1' 6" Pal. n. 11-5-69
0M 0M 1M 2M	28 GOLD LISA	(25)	no correrá	4|51½	G. Me'list-Bahila	A.Spandrio	Debuta	—				—	—
0S 2L 0L 1L	29 STAMBUKA	(15)	X. X.	5|51½	Espadín-Pe'gia	J.R.Grimaut	15º a vs. cps. de Mahan 56½	J.Domed	50½	109.700	,,	16.444.600	1'36"1/5 S.I. n. 18-1-69
5L 0S 0S 5S	30 WILD STAR	(19)	R. Encinas	4|51½	R'ration-W'hing	O.Ojeda	5º a 11 cps. de Devaine 54	H.R.L'pez	57	544.850	,,	6.202.700	1'41"2/5 L.P. n. 9-5-69
0P 0P 0L 0L	31 LITERA	(5)	G. Rizzi	5|50	Lev'than-Lilac	A.R.Bani	11º a 12 cps. de Rubbran 55	G.Rizzi	57	11.700	,,	4.341.300	1'38"3/5 Pal. h. 18-5-69

Candidata: LE DANSE (6) — Enemiga: Pregonera (1) — Sport: Tropezada (14)

LLAVE Nº 1	LLAVE Nº 2	LLAVE Nº 3	LLAVE Nº 4	LLAVE Nº 5	LLAVE Nº 6
1 Pregonera 4 Orden Real 16 Cocona 20 La Vasconia 25 Desvela 28 Gold Lisa	2 Zorra Gris 7 Premiosa 17(P. d'Orient 18(Ma Princesse 27 Teuca	3 Embrumér 6 Le Danse 23 La Tentación 24 Pagania 31 Litera	5 Radiada 9 Austria 12(La Orgullosa 13(Evasión 22 Bravura	8 Supra Nóbile 10(Tu Esperanza 11(Villarica 29 Stambuka 30 Wild Star	14 Tropezada 15 Polvoreda 19 Devaine 21 Almagra 26 Hully Gully

OCTAVA CARRERA — Pr. GOBERNADO (1967) — 1600 Mts. — A LAS 16.10

Perf.	Caballo	Pos.	Jockey	Ed.|Kg	Padres	Cuidador	Última actuación	Jockey	Kg	Premio		Total	Tiempo / Pista / Fecha
0L 2P 2L 0S	1 EMPELTRE	(31)	X. X.	3|56	Orp'lleur-Espita	O.P.Sarina	7º a 12 cps. de P. Man 56	P.Tá'go	56	204.850	,,	3.378.200	1'24"4/5 L.P. n. 11-4-69
2P 1S 1P 3P	2(ECLIPTIC	(17)	E. Jara	3|56	C. Harwell-Rheita	L.A.Ferro	2º a 1½ cp. de Tartignol 56	E.Per'mo	56	6.155.300	,,	16.521.800	1'48"3/5 Pal. n. 26-4-69
0S 4S 1S 0P	3(ROSAM	(32)	N. Mezzotero	3|53	Rómulo-S'ritaine	idem	13º a vs. cps. de Severus 54	N.Me'tero	56	321.200	,,	16.329.200	1'35" S.I. n. 15-2-69
5L 0P 4L 1L	4)ANTIAEREO	(33)	no correrá	3|56	Attractor-C'unia	M.Vidarte	5º a 12 cps. de Cruseiro 56	R.Sarfiel	56	652.900	,,	5.702.600	1'12"2/5 L.P. n. 4-5-69
3L 0L 2L 0L	5)Dr. JUAN CARLOS	(20)	no correrá	4|53	Sculptor-G. de Oro	idem	3º a 5 cps. de Metatarso 55½	L.Ca'tro	55½	1.047.600	,,	5.730.350	1'27"4/5 L.P. p. 2-5-69
0P 0S 1S 0S	6 BACOLET	(16)	A. Etchart	3|53	Tobago-Cachupina	J.Et'choury	14º a vs. cps. de P. Carlos 56	L.Ca'tti	56	71.150	,,	2.881.800	1'38"2/5 Pal. f. 19-4-69
0P 4G 1G —	7 CATANZARO	(28)	no correrá	3|53	Optimo-Figurada	A.P.Lezcano	8º a 8 cps. de S. Boy 56	J.Oural	53	134.200	,,	21.495.900	1' 3"1/5 Pal. n. 4-5-69
1S 0L — —	8 SPY GLASS	(26)	J. Fajardo	3|53	B. Pet-Watcher	F.Lanzoni	1º por 5 cps. a Treviso 56	A.D'guez	56	783.100	,,	6.917.700	1'36"3/5 S.I. n. 6-4-69
0P 0L 5P 0S	9 PORTEÑITO	(27)	C. Verdasco	3|53	Mi Gusto-Ar'dina	A.S.Castro	7º a 7 cps. de P. Carlos 56	C.Ver'co	53	92.900	,,	2.881.800	1'38"2/5 Pal. f. 19-4-69
0P 6S 0L 4S	10 IRONICO	(30)	V. Garay	4|53	G. Stream-I.o.t.S'rs	B.Giovanetti	15º a vs. cps. de Rubbran 56	V.Garay	54	283.600	,,	25.703.300	1'37"4/5 Pal. n. 11-5-69
1L 4L 0P 5L	11 TOQUETE	(8)	H. Guías	3|53	Chispeante-Negreta	A.A.Derito	1º por 9 cps. a Falay 56	O.Ba'cci	56	121.450	,,	1.349.600	1'40"2/5 L.P. n. 26-1-69
0L 1S 0L 0S	12 AGUILILLO	(13)	J. Perfetto	3|53	Semillón-Adiva	J.Fregonese	9º a 10 cps. de Afan 56	J.Per'tto	54	34.450	,,	3.723.000	1' 3"4/5 L.P. n. 23-3-69
0P 0L 0L 0L	13 SINONIMO	(25)	no correrá	4|53	Scotch-Nebrosa	A.Lacelli	10º a 11 cps. de Rubbran 52	J.Fa'do	57	205.300	,,	25.703.300	1'37"4/5 Pal. n. 11-5-69
0L 0P 0P 5L	14 TOUT A COUPE	(12)	no correrá	3|53	Magabit-T'merel	M.Arizmendi	16º a vs. cps. de Anárquico 56	R.R'guez	56	40.600	,,	6.259.300	2' 8"2/5 L.P. n. 9-5-69
0S 3L 0P 1S	15 ROTGUT	(6)	R. Sosa	4|53	Pontino-Gingin	L.B.Sosa	7º a 9 cps. de Laconic 57	H.Prieto	48	256.800	,,	10.984.200	2'26"4/5 S.I. n. 6-4-69
0P 0L 2L 0P	16 MEILLEUX	(29)	no correrá	4|53	Malhechor-R'chuza	A.Sarati	16º a vs. cps. de Rubbran 52½	O.Cin'gui	53	68.700	,,	25.703.300	1'37"4/5 Pal. n 11-5-69
4P 5P 4P 5S	17(OYARZUN	(1)	O. Cosenza	4|53	Tirreno-Ondarroa	J.F.Penna	4º a 4½ cps. de Rubbran 52	C.Nardi	57	2.719.900	,,	25.703.300	1'37"4/5 Pal. n 11-5-69
3P 4P 1P 5S	18(POLICARPO	(34)	G. Rivero	4|53	T'dour II-Siembra	idem	3º a 4½ cps. de Rubbran 52	G.Ri'ro	57	2.090.300	,,	25.703.300	1'37"4/5 Pal. n 11-5-69
5S 1S 2S —	19 HYDE PARK	(22)	A. Sánchez	3|53	C. Harwell-M. Star	J.Lapistoy	5º a 9 cps. de Fantas'gorico 54	A.S'chez	56	2.725.100	,,	12.753.600	2'14" S.I. n. 18-2-69
0P 0P 5L 4L	20 RECESO	(5)	no correrá	3|53	Rugosa-Romanza	A.Núñez	8º a 16 cps. de Gauchosky 53	A.D'guez	56	258.500	,,	18.463.400	1' 3"4/5 Pal. n. 5-4-69
1P 5P 2P 6S	21 PUPITO	(4)	X. X.	3|53	Optimist-Voladora	A.Giovanetti	1º por pzo. de Sosegado 56	O.Co'za	56	1.871.200	,,	12.689.500	1' 3"4/5 Pal. n. 10-5-69
0P 0L 0P 1L	22 BISBISEO	(15)	no correrá	3|53	Bonigol-R'chuza	G.F.Clariá	10º a vs. cps. de Bonton 56	R.Alza'ra	53½	26.700	,,	7.419.200	1'35"4/5 Pal. n. 10-5-69
0P 0P 6S 5S	23 MEMORABLE	(9)	G. Pereyra	4|53	Malhechor-Bel'na	I.S.Galván	7º a 14 cps. de Segador 55	O.Cin'gui	53	302.400	,,	20.099.500	2' 4"3/5 Pal. n. 13-4-69
0P 0P 1S 4S	24 PATOTI	(11)	V. San'netti	3|53	Envionazo-Piedad	P.S.Farina	10º a 9 cps. de S. Boy 56	O.D'guez	56	531.500	,,	21.495.900	1' 3"1/5 Pal. n. 4-5-69
1S 5P 5S 5P	25 BAUER	(23)	D. Magariño	4|53	Resuello-Bautsen	J.Maldotti	1º por 2 cps. a Segador 57	J.Baldo	57	1.063.000	,,	5.836.100	1'36"3/5 S.I. n. 6-4-69
3L 6P 0S 3S	26 BAMBOLIN	(2)	R. Encinas	3|53	Baroia-Tremolina	J.P.Ojeda	3º a 4 cps. de Romanzo 54	R.En'nas	52½	388.850	,,	7.002.050	1'33" L.P. n. 11-5-69
0P 0L 0S 1L	27(EL VERDUGO	(14)	no correrá	3|53	D. Varela-Majuela	R.Fredes	9º a vs. cps. de Carlanco 56	H.B'gues	53½	62.700	,,	8.940.700	2'36"4/5 Pal. h. 3-5-69
0P 5S 1S 5P	28(TAMBOCHO	(3)	O. Cin'negui	4|50	D. Varela-Majuela	idem	7º a 8 cps. de Midday 57	H.B'guez	54	175.300	,,	4.236.700	1' 3"4/5 Pal. n. 26-4-69
0P 5P 0P 0S	29 MIHIJO	(24)	no correrá	4|50	Casanova-Midi'na	M.B.Hidalgo	11º a vs. cps. de Rubbran 52	V.Cen'no	54	1.062.500	,,	25.703.300	1'37"4/5 Pal. n 11-5-69
0L 0L 0S 2L	30 FORLUCK	(19)	no correrá	4|50	Filón-Alasuerte	J.S.Gómez	8º a 17 cps. de Silaveo 57	H.Prieto	56	185.800	,,	6.028.300	1'53"2/5 L.P. h 4-5-69
5P 0P 0S 3S	31 CHINGOLIN	(7)	R. Royo	4|50	Mefistófeles-Ch. Maid	A.L.Salvati	5º a 6 cps. de Rubbran 52	D.Bru'tto	54½	423.800	,,	25.703.300	1'37"4/5 Pal. n. 11-5-69
0L 0L 0P 0P	32 TIO SIXTO	(21)	G. Rizzi	4|50	Rugosa-Terca	J.C.Calmi	10º a vs. cps. de V. Risueño 57	T.Valdez	57	38.050	,,	2.801.250	1'36" L.P. n. 18-5-69
0P 5P 0P 4S	33 ATOQUI	(18)	J. Periale	4|50	Quique-Atone	J.C.Paz	16º a vs. cps. de S. Boy 56	P.Bustos	53	372.900	,,	21.495.900	1' 3"1/5 Pal. n. 4-5-69
0P 4P 6P 2P	34 GOLD EMPIRE	(10)	J. Banega	4|50	G. Medalist-Brini	A.Spandrio	9º a 10 cps. de Rubbran 52	H.Prieto	53	1.004.500	,,	25.703.300	1'37"4/5 Pal. n. 11-5-69

Candidato: ECLIPTIC (2) — Enemigo: Oyarzún (17) — Sport: Bauer (25)

LLAVE Nº 1	LLAVE Nº 2	LLAVE Nº 3	LLAVE Nº 4	LLAVE Nº 5	LLAVE Nº 6
1 Empeltre 4(Antiaéreo 5(Dr. J. Carlos 13 Sinónimo 21 Pupito 30 Forluck	2(Ecliptic 3(Rosam 9 Porteñito 16 Meilleux 23 Memorable	6 Bacolet 7 Catanzaro 14 T. a Coupe 17(Oyarzún 18(Policarpo	8 Spy Glass 15 Rotgut 22 Bisbiseo 27(El Verdugo 28(Tambocho 29 Mihijo	10 Irónico 11 Toquete 19 Hyde Park 26 Bambolín 31 Chingolín 32 Tío Sixto	12 Aguilillo 20 Receso 24 Patoti 25 Bauer 33 Atoquí 34 Gold Empire

LEORAMA

por LEO VANES

- PIER: RECUERDOS DE OTRA VISITA
- JOSE: Y EL MAYOR DE SUDAMERICA
- CORREO: CONTESTANDO A LOS "FANS"

★ PIER

Pier Angeli nació en el pueblo de Caglieri (Italia), el 19 de junio de 1932. La actriz italiana que recientemente nos visitara, no es ésta la primera vez que llega a Buenos Aires, allá por el año 1952 realizó una visita auspiciada por una productora de Hollywood, en la que tres figuras prometedoras de aquella cinematografía se hicieron presentes en el escenario del gran cine-teatro Opera. Las tres figuras eran: Debbie Reynolds, Charles Carpentier y Pier Angeli. De allí nació la gran amistad entre Debbie y Pier, Charles Carpentier —desapareció del panorama artístico—, y recuerdo que aquella vez, en el Opera, Pier Angeli se llevó las palmas por el hecho de hablar en italiano, idioma que, como usted sabe, es muy familiar a nuestros oídos.

★ JOSE

José Marrone coproduciría con una empresa extranjera —que incluiría una luminaria ídem— "El circo de Marrone", película que para el exterior probablemente se llamaría "El circo más grande de Sudamérica". Para ello es que estuvo filmando la instalación de su monumental carpa, en la que hay lugar para cuatro mil quinientas personas, tanto en Mar del Plata como en Mendoza y Córdoba. Por supuesto, el filme se rodaría en colores.

★ CORREO

Para escribirme a esta sección debe enviar su correspondencia de la siguiente manera: Leo Vanés, columna "Leorama", diario CRONICA, Riobamba 280, Capital Federal.

MARTHA DE RIVERA (Capital): Su problema es demasiado complejo para que en tan pocas líneas le pueda dar una solución. Ante la felicidad de un hogar y el sueño lejano de una carrera artística, pues pienso que es más lógico la tranquilidad en casa. ¿Se puso a pensar usted cómo hubiese reaccionado si en lugar de ser usted fuese su marido el que quisiera, a esta altura de su matrimonio, iniciarse en televisión? Usted me habla de sus grandes condiciones, que "todo el mundo le reconoce". A veces "todo ese mundo" puede ser una vecina empeñosa, un amigo de la casa, una prima... Y le aseguro que no hay peor juez para juzgar algo artístico que aquél que mira con los ojos del corazón o la amistad. ¡Buena suerte!

23 ADMIRADORAS: Rubén Machado publica quincenalmente en "Reporter —que es una revista que se vende dentro del mundo empresario del ambiente— los veinte discos que van a la cabeza en la Argentina, con la totalidad de grabaciones que hay de cada uno. Unicamente por razones de espacio, cuando repito dicha lista, me limito nada más que a los diez primeros puestos y el intérprete mencionado en primer término al lado de cada uno. Lo de querer que repita hasta el número quince parece interés de representante —o interesado— porque allí estuviese incluido algún artista con ganas de figurar. Gracias por los saludos.

MABEL RICARDI: Tal como usted me lo solicita publico la dirección del "Club Kano y Los Bull Dogs", la misma es: Guardia Nacional 242, Capital Federal. Lo siento, mi amiga, pero no escuché el disco que usted me menciona. Le doy las gracias por las palabras con que se despide, y desde aquí reciba mi saludo.

ESTHER M. DIRIENSO (Capital): El cantante italiano al que usted se refiere estuvo por aquí en 1966, o principios del 67, pero pasó con más pena que gloria. Se le hizo publicidad. No le diré que fue una cosa de locos, pero sí la suficiente como para que usted la pudiese haber visto. No tiene nada que agradecerme, y hasta cuando usted quiera.

CARMEN BALDI: Las canciones de "Según pasan los años" no se llegaron a editar. Existió un proyecto de hacer el Long Play con el musical de Lolita, hasta creo se hizo la cubierta y allí quedó todo. De haber salido, una casa musical como la que usted menciona debería tenerlo. A lo mejor lo que usted leyó fue un comentario sobre el proyecto de realizarlo. Gracias por sus deseos.

C. MATIAS (Capital): La actriz Aida Alberti no es la madre de Rodolfo Bebán, éste es hijo de un casamiento anterior de su padre, Miguel Bebán. Las últimas noticias que tengo de la Amaro, la hacían bailando en Miami, está muy guapa y extrañando siempre Buenos Aires.

HAYDEE DI BENEDETTO: Desde aquí mis felicitaciones por sus quince años. Le doy gracias por la invitación a su fiesta, pero un compromiso previo me impide poder cumplir con usted.

JULIA THIELE (Capital): Me pregunta que "desearía saber quién interpreta el personaje de...". Y se olvidó de ponerme el nombre del personaje, programa, horario, canal, etc. En cuanto a la propaganda de esa bebida gaseosa, pienso que la que usted menciona está filmada aquí, en los alrededores de Buenos Aires. ¡Hasta cuando usted me completa los datos!

¡FLASH!

No me va a negar que en materia de títulos románticos "Las aves van a morir al Perú", filme estrenado en estos días, es de lo más original en la materia. ◆ Eleonor Parker es la última estrella del cine que se ha decidido a trabajar en una serie de televisión. ◆ **¿No son demasiados los conductores que tiene "La campana de cristal"? Sería cuestión de dejar el más capacitado para el caso o hacerlos rotar un programa cada uno, pero así dan un poco la sensación de que únicamente en grupo se animan a realizar ese trabajo.** ◆ Hay una campaña por aquello de que la televisión termina muy temprano, parece que sería buen negocio prolongar los horarios, con películas y cortos, hasta por lo menos las 3 de la madrugada. ◆ **Y... el corrousel de Buenos Aires sigue andando.**

PALABRAS CRUZADAS

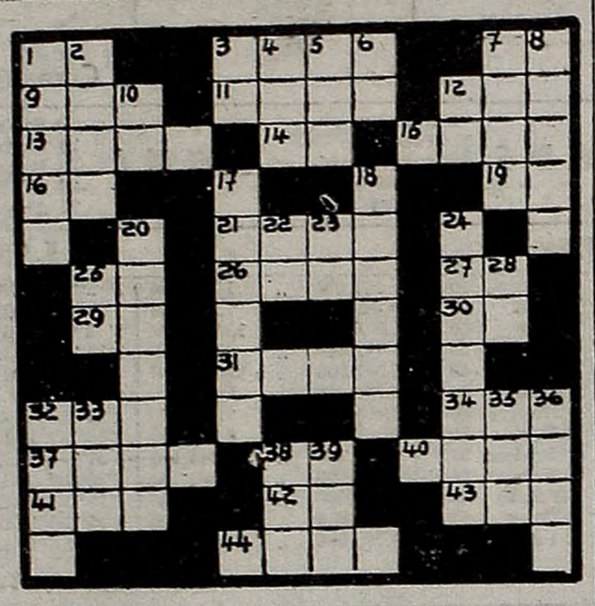

Horizontales

1) Pronombre personal. 3) Fruto de la vid. 9) Nota musical. 10) Existir. 11) Acierto, habilidad. 12) Arbol leguminoso. 13) Gigante que comía carne humana, en los cuentos de hadas. 14) Artículo determinado. 15) Brote un líquido. 16) Río de Italia. 19) Terminación verbal. 21) Cérvido del hemisferio boreal. 25) Terminación verbal. 26) Astilla impregnada de resina (pl.). 27) Preposición. 29) Afirmación. 30) Adjetivo posesivo. 31) Tiene por cierto. 32) Taza redonda sin asas. 34) Prefijo que significa nuevo. 37) Exponer un manjar a la acción del fuego. 38) El Sol entre los antiguos egipcios. 40) Ciudad de Italia. 41) Emperador de la antigua Rusia. 42) Abreviatura de ítem. 43) Dios del hogar. 44) Juntar dos o más cosas entre sí.

Verticales

1) Fabulista griego. 2) Seglar, que no tiene órdenes religiosas. 3) Antigua nota musical. 4) Bajo, despreciable. 5) Nombre de mujer. 6) Bajo, debajo de. 7) Rumiante del hemisferio norte. 8) Primer mes del año. 10) Consonante repetida. 12) Abreviatura de sociedad anónima. 17) Relativo al Polo Norte. 18) Tener en su poder una cosa. 20) Resplandecer, despedir rayos de luz. 22) Vocal repetida. 23) Símbolo químico del sodio. 24) Que dura una semana. 25) Símbolo químico del arsénico. 28) Conjunción adversativa. 32) Río de las provincias de Granada y Jaén. 33) Se atreve. 35) Punto de partida de cada cronología particular. 36) Percibirá el sonido. 38) Río de Europa que nace en el San Gotardo. 39) Une, enlaza.

S	E	M	I	C	I	R	C	U	L	A R
E		I	D					R	O	U
R	A		A	T	R	A	C	O		O B
I	D	A		I			R		I	L O
O		J	E	R	E	M	I	A	S	R
	M	O	R	A			M	U	L	A
D		S	O	N	A	T	I	N	A	A
E	N		S	I			N	A		A L
V	O	Z		Z	A	P	A		O	L A
O	N		F	A	R	O	L	A		A M
T		D	I					U	U	O
A	D	O	L	E	S	C	E	N	T	E S

(Solución del número anterior)

USTED Y LOS ASTROS

ARIES
(21 de marzo al 20 de abril)
No dé importancia a comentarios de extraños en asunto de trabajo obre según sus ideas. En amor, carta o encuentro. Vigile la salud.

TAURO
(21 de abril al 22 de mayo)
Cambios o traslados en su trabajo, de usted depende que resulten favorables. En amor, todo continúa bien. No se desentienda de asunto del hogar.

GEMINIS
(23 de mayo al 21 de junio)
Posibles inconvenientes en asuntos de dinero, un amigo trae la solución. En amor, simpatía y comprensión. Ligeros inconvenientes con familiares.

CANCER
(22 de junio al 21 de julio)
Carta o encuentro de valor para su trabajo, las ganancias llegarán más adelante. En amor, buenos momentos. Colabore con amigos en plan.

LEO
(22 de julio al 21 de agosto)
Prudencia en asuntos de trabajo: usted puede salvar una situación difícil. En amor, analice sus sentimientos y sea sincero consigo mismo. Salud.

VIRGO
(22 de agosto al 22 de setiembre)
Interesante encuentro que resultará de valor para negocios o inversiones. En amor, cuidado con los celos. Se aclara situación difícil con amigo.

LIBRA
(23 de setiembre al 22 de octubre)
Asuntos de dinero reclamarán su atención, no deje nada en manos de extraños. En amor, carta o encuentro esperado. No tiente en juegos de azar.

ESCORPIO
(23 de octubre al 21 de noviembre)
Altibajos en asuntos de trabajo, mejoras, pero también algunos inconvenientes. En amor, se aclaran dudas. No dé importancia a un desencuentro.

SAGITARIO
(22 de novi'bre al 21 de dic'bre)
Se confirman buenas suposiciones con respecto a asuntos de trabajo, el tiempo le da la razón. En amor, encuentro feliz. Alegría en el hogar.

CAPRICORNIO
(22 de diciembre al 20 de enero)
Se aclara situación difícil en su trabajo, colaboración de compañeros. En amor, no existen motivos para dudar. Evite discusiones con familiares.

ACUARIO
(21 de enero al 19 de febrero)
Personas de influencia le brindarán su apoyo para llevar a cabo planes de trabajo. En amor, todo continúa igual. Alegría con familiares.

PISCIS
(20 de febrero al 20 de marzo)
Se resuelven favorablemente asuntos de trabajo, colaboración de quienes lo rodean. En amor, encuentro esperado. Si es prudente, suerte en juego.

BIG BEN BOLT — Por: JOHN CULLEN MURPHY

ROLDAN, EL TEMERARIO — Por: DON BARRY

CISCO KID — Por: JOSE LUIS SALINAS

POPEYE, EL MARINERO — Por: BUD SAGENDORB

EL PATO DONALD — Por: WALT DISNEY

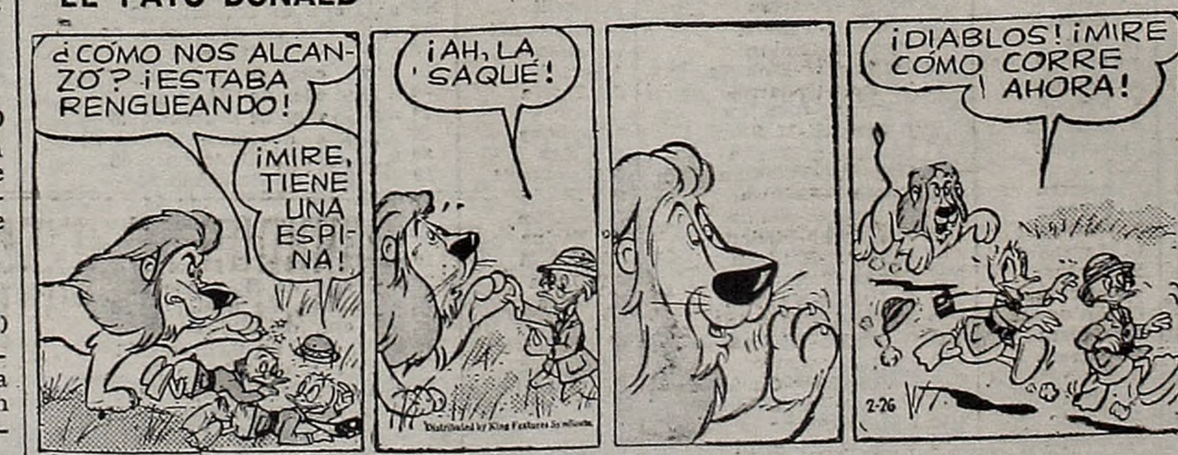

crónica
EDICION DE LA TARDE
DIRECCION, REDACCION, ADMINISTRACION
PUBLICIDAD Y TALLERES: RIOBAMBA 280
Registro de la Propiedad Intelectual Nº 939.689
T. E. 45-0191 · 0192 · 0193 · 0194 · 0195 - 0196 - 0197 · 0198 y 0199. Director Gral.: Oscar J. M. Ruiz

SOSentimental

Por RENZO CASSAN

Desde esta sección queremos contribuir a la solución de los problemas sentimentales que a tantas personas afligen y angustian. La correspondencia para toda consulta de esta índole deberá ser remitida a Renzo Cassan, sección S.O.S Sentimental.

★ **Esmeralda, de Capital:** El problema que me aflige tiene un carácter que obliga a analizarlo con mucha serenidad. Yo no puedo, y es por eso que le pido que sea usted quien lo resuelva. Tengo 22 años, y desde hace tres que estoy de novia con un muchacho excelente, del que estoy profundamente enamorada, lo mismo que él de mí. Nos queremos casar, contando con los medios para ello, pero estamos demorando el momento por la necesidad que sentimos de vencer la resistencia de su madre, que se opone a nuestro proyecto. Desde el primer momento no me tuvo ninguna simpatía, y aunque no pueda fundar un motivo para negarse, pues siempre me comporté irreprochablamente, su oposición es firme. Nosotros tenemos miedo de casarnos sin su consentimiento

★ **RESPUESTA: Es el suyo un caso que se me ha planteado en otras oportunidades y mi consejo ha sido siempre el mismo: debe apresurar su casamiento. Su conducta intachable la faculta para no temer nada del futuro, y si ustedes se lo proponen firmemente, nada podrá perturbar la tranquilidad del hogar. Si se casan, frente a lo irrevocable, es muy probable que se vaya diluyendo la antipatía que le profesa tan injustificadamente esa señora. Y si llegan los hijos, ella se sentirá muy feliz en su condición de abuela. Le aconsejo, en consecuencia, no demorar el momento de concretar sus planes, ya que se encuentran en condiciones de hacerlo. Si la situación se mantiene como hasta ahora, en busca siempre del nunca acordado consentimiento de la madre, pueden sobrevenir otros riesgos. Son ustedes dos los que deben decidir**

Gran Bretaña se "Robó" el Festival

SE EXPIDIO CANNES

CANNES, 24 (Associated Pres). — La película británica "If", ácido y violento comentario sobre el sistema escolar de Gran Bretaña, ganó el primer premio del Festival Cinematográfico de Cannes.

Dirigida por Lindsay Anderson, "If" relata la historia de tres estudiantes que se rebelan contra el sistema y siembran el terror con granadas y ametralladoras en una escuela británica.

Anderson no había dirigido una película importante desde 1963, cuando hizo "This Sporting Life".

El jurado adoptó la decisión sin precedente de dar dos premios por dirección, al brasileño Glauber Rocha por "Antonio das mortes" y al checoslovaco Vojtech Jasny por "Moravian chronicals".

La película sueca "The adalen riots" ganó el gran premio especial, equivalente al segundo premio, y "Z", francesa, dirigida por el griego Costa Gavras, recibió el premio especial del jurado.

● **LOS ACTORES**

Jean - Louis Trintignant, estrella de "Z", obtuvo el premio al mejor actor y Vanessa Redgrave, la tormentosa estrella inglesa, recibió el premio a la mejor actriz por su trabajo en "Isadora", la vida de Isadora Duncan.

Estados Unidos obtuvo su único premio por "Easy Rider", dirigida por el actor - escultor Dennis Hopper, que ganó como "Opera prima" o sea primera obra de un director.

La película brasileña "Antonio das Mortes" al parecer perdió la oportunidad del triunfo absoluto debido a su exceso de violencia y sangre. "Antonio das Mortes" es un velado ataque a los grandes terratenientes del nordeste de Brasil. El presidente del jurado, el director italiano Luchino Visconti, fue el más ardiente partidario de la cinta brasileña.

La película "Adalen 31", galardonada con el gran premio especial del jurado del XXII Festival de Cannes, es la tercera cinta importante del sueco Bo Widerberg, cuyas obras "Elvira Madigan" y "El cuervo" fueron presentadas precedentemente en Cannes.

GRAN ACTOR. Trintignant mereció el premio a la mejor interpretación.

El escenario se sitúa sobre un fondo histórico y verídico. Los acontecimientos relatados se desarrollan como los auténticos, en 1931, en el norte de Suecia, en el momento de las huelgas antes del establecimiento del régimen social - demócrata.

Dos familias forman el centro de ese fresco histórico. Mientras los huelguistas atacan contra los "amarillos", un encantador idilio se crea entre los hijos adolescentes de esas dos familias. La ternura de los primeros impulsos del corazón se ha vuelto tanto más emocionante cuando tiene por marco la escalada de la violencia.

● **VANESSA**

La actriz inglesa, Vanessa Redgrave, recibió por segunda vez, en el Festival de Cannes, el premio de Interpretación, por la película "Isadora".

Hace cuatro años lo recibió por "Morgan", del mismo realizador que la dirigió en "Isadora" Karel Reisz.

La estrella nació el 30 de enero de 1937. Es hija del actor Sir Michael Redgrave.

Su primer papel en el celuloide fue Rosalinda, en "Como gustéis". Su primera interpretación importante fue en "Morgan".

También fue la intérprete en "Camelot", "El marino de Gibraltar", "La carga de la brigada ligera" y "Blow-up", de Michelangelo Antonioni.

En la vida real estuvo casada con el director Tony Richardson, del que se divorció. Actualmente vive con el actor italiano Franco Nero, de quien espera un niño.

"Hippie", partidaria de la no violencia, participó en numerosas manifestaciones ideológicas, principalmente en favor de la paz en Vietnam.

● **TRIUNFO SUDAMERICANO**

El director brasileño Glauber Rocha, al saber que su filme había sido premiado en el Festival de Cannes, dijo: "Para mí ese premio significa, no una victoria personal sino una victoria del "cinema novo" del Brasil, que tiene apenas siete años de existencia luchando contra las mayores dificultades.

"El cinema novo —comentó Glauber Rocha— se afirmó internacionalmente, por lo que significa su liberación económica y cultural. El premio de un filme brasileño en Cannes —afirmó el realizador de «Antonio das mortes»— deberá servir de inspiración al Instituto Nacional del Cine del Brasil, para que se modifique urgentemente la ley de obligatoriedad de exhibición.

"Esa ley que determina solamente 56 días por año en cada cine, para los filmes brasileños, es inadecuada, teniendo en cuenta la producción del cine brasileño. La nueva ley deberá limitar la importación de filmes extranjeros a fin de que el mercado de Brasil pertenezca a los productores brasileños", añadió Rocha.

● **CORTOMETRAJES**

CANNES, 24 (France Presse).— Para los premios de cortometrajes, el Gran Premio del Festival fue concedido a "Canto del renacimiento" (Rumania), y el premio especial a "Pinza de uñas" (Francia).

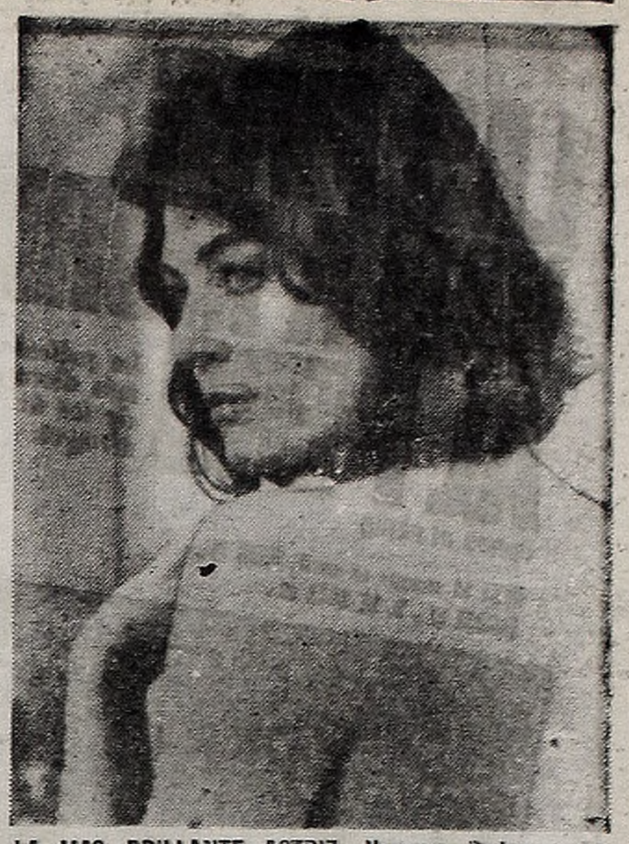

LA MAS BRILLANTE ACTRIZ. Vanessa Redgrave ha sido premiada como primera intérprete femenina.

SUS CARTAS ESTAN ECHADAS

♡ H	♣ S	♠ L	♡ A	♣ E	♡ B	♠ E	♣ A	♡ L	♠ C	♡ A	♣ M
♢ S	♠ O	♡ M	♢ E	♠ N	♡ U	♢ A	♡ C	♢ M	♡ H	♣ A	♢ A
♠ V	♡ O	♣ S	♢ S	♡ D	♣ P	♠ E	♡ E	♢ C	♡ U	♣ R	♢ O
♠ N	♢ N	♡ S	♢ S	♣ A	♠ D	♢ T	♡ T	♠ R	♣ C	♢ A	♡ E
♢ N	♠ A	♡ D	♢ T	♠ M	♣ T	♢ E	♣ I	♠ A	♣ C	♠ S	♣ A

En estos 60 naipes se encuentra encerrado un mensaje para usted. Acaso se trata de un augurio o de una advertencia que no deberá desestimar. Para dar con el mensaje que corresponda al lector, éste debe proceder de la siguiente manera: Si su nacimiento se ha registrado entre los días 5 y 11 (no importa el mes), elegirá PICAS. Si se ha producido entre los días 12 y 19, TREBOL. Si lo fue entre los días 20 y 27, DIAMANTE. Y finalmente, si su advenimiento al mundo aconteció entre los días 28 y 4, su palo será CORAZONES. Una por su orden —leyéndolas de izquierda a derecha— las letras que llevan las cartas correspondientes a la fecha en que nació y escríbalas.

REINCIDE ALEJANDRO REY. El actor argentino Alejandro Rey, radicado en México y Joyce Bowman, de 25 años, presentan en Los Angeles, la solicitud para casarse. Lo hicieron hoy, en una ceremonia privada, que tuvo lugar en la residencia de Claudio Guzmán, actor mexicano, en Beverly Hills. (Radiofoto de AP).

EN NICARAGUA PIDEN LA LEY PARA CENSURA

MANAGUA, Nicaragua, 24 (Reuter). — El ministro de la gobernación informó que enviará al Congreso un proyecto de reformas a la ley de espectáculos, mediante el cual se otorgue al gobierno autoridad para censurar películas. Agregó que, conforme a las reformas, no se permitirá la exhibición de películas que atenten contra la moral o de propaganda comunista al tiempo que se reglamentará la asistencia de menores de edad a los espectáculos. El ministro reunió a propietarios de cinematógrafos, distribuidores de películas, y a la Asociación de Padres de Familia para oír opiniones antes de enviar el proyecto al congreso la semana próxima. Todos estuvieron de acuerdo en que la ley de censura es necesaria como único medio de poner fin a la inmoralidad que impera en los espectáculos.

¡Piedra libre para el amor!
AMOR LIBRE
EASTMANCOLOR
GRAN EXITO
Ambassador
HOY también TRASNOCHE
Y EN LA MEJOR SALA DE SU BARRIO
PROHIBIDA 18 AÑOS

Desde "Cat Ballou" nunca se había tomado al oeste tan en solfa!!
CHEROKEE PRODUCTIONS Presenta
"AYUDE A SU COMISARIO"
"SUPPORT YOUR LOCAL SHERIFF"
APTA PARA TODO PUBLICO
JAMES GARNER · JOAN HACKETT · WALTER BRENNAN
COLOR DeLuxe
United Artists
HOY TRASNOCHE Gran Rex JUEVES estreno

DISTINTA! ALECCIONANTE!
"GENTE" dijo: "VEALA · VALE LA PENA"
ANDRE CAYATTE en su última creación
presenta a EMMANUELLE RIVA
"HIROSHIMA MON AMOUR"
atentado al pudor
EASTMANCOLOR
2 a. semana EXCLUSIVAMENTE PREMIER
14.45 - 16.45 - 18.55 - 21.00 - 23.05
desde el JUEVES BRISTOL (Martínez) · RITZ
PROH. MEN. 18 AÑOS

LAS AVES VAN A MORIR AL PERU

La película más discutida de los últimos tiempos

(BIRDS IN PERU)

ROMA 32 semanas en cartel, PARIS 26, GINEBRA 27, S. DE CHILE 23.

Jean Seberg - Maurice Ronet - Pierre Brasseur

con Jean Pierre Kalfon coestrella Danielle Darrieux

La máxima creación de Romain Gary como autor y director, en COLOR

PROH. MEN. 18 AÑOS

GRAN EXITO HINDU - CAPITOL HOY TRASNOCHE

RETORNO FELIZ: TITO RODRIGUEZ

Con cinco horas y media de retraso —lo hizo a las 19.30 de ayer— arribó al país el recordado Tito Rodríguez, creador de numerosos impactos musicales en toda América. Llegó acompañado de su pianista y director musical, René Hernández, mientras en la estación aérea lo aguardaban Alfredo Capalbo, productor; Chano Scotty, músico argentino triunfador en Costa Rica, y Miguel Angel Maciante, disc-jockey.

● TRES AÑOS

—Hace tres años que faltaba de Buenos Aires. Estuve actuando en Estados Unidos, Venezuela, Santo Domingo, Curazao. En ese interin realicé varias grabaciones —unos doce long plays— que se han venido vendiendo muy bien, por suerte. El último de ellos se llama "Mi razón es amarte" y espero que gustará mucho en Buenos Aires, así como "En la oscuridad", "Condenado al destierro", "Nuestro balance", "Yo soy tu enamorado", "Mientras tú no llegas", "Nuestro amor", etc....

—¿Siempre vive en Estados Unidos?

—No. Ahora resido en Puerto Rico, con mi mujer, Toby, y mi hijo Tito Jr., de 14 años. Mi hija mayor, Cindy, de 20 años, vive en Estados Unidos, donde se ha casado hace un año y medio. Y según parece, pronto me harán abuelo...

● CONTENTO

—¿Contento de estar en Buenos Aires?

—Muy contento. Aquí he recibido grandes satisfacciones. Por eso, cuando el señor Héctor Ricardo García me invitó para actuar en su programa "7½", acepté sin vacilar. La verdad es que tenía unas ganas tremendas de reencontrarme con el público argentino y de volver a ver a tantos y tan queridos amigos que dejé en esta maravillosa tierra...

DE REGRESO. Tito Rodríguez, autor de tantos éxitos populares, regresó al país. Aquí, con Chano Scotty que lo esperaba.

PRODUCCIONES ARROYO con orgullo COMUNICA:

ARGENTINA RECONQUISTA AMERICA LATINA

SANTIAGO DE CHILE - CARACAS - ASUNCION
NEW YORK - PUERTO RICO - BOGOTA
(LATINO) y seguirán otras...

MILLONES DE PERSONAS VUELVEN A VER NUESTRO CINE
EL UNICO, EL VERDADERO,
EL QUE HACE REIR, LLORAR Y CANTAR!

SANDRO

"Quiero llenarme de Tí"

con MARCELA LOPEZ REY

en el personaje de Raúl WALTER VIDARTE

SOLEDAD SILVEYRA — Director EMILIO VIEYRA

Filmada en maravillosos COLORES — APTA PARA TODO PUBLICO

3 a. semana — cine IGUAZU (LAVALLE 940) — HOY TRASNOCHE

GRAN MAR (MAR DEL PLATA) ● y también 30 SALAS DE BARRIO

SU ESPECTACULO PARA HOY

SHALAKÓ

SEAN CONNERY · BRIGITTE BARDOT

5 a. semana — PROH. MEN. 14 AÑOS

NUEVO CINE MONUMENTAL — COLOR 70 mm

HOY TAMBIEN TRASNOCHE

JUNTOS!

EN EL IMPACTO SUPREMO DEL AÑO!

ALAIN DELON

JANE FONDA · BRIGITTE BARDOT · TERENCE STAMP

en

HISTORIAS PROHIBIDAS

DIRECCION: FEDERICO FELLINI — ROGER VADIM — LOUIS MALLE

TECHNICOLOR - TECHNISCOPE — PROH MEN 18 AÑOS

5 a. SEMANA — ATLAS — HOY TRASNOCHE

Y EN LA MEJOR SALA DE SU BARRIO

TEATROS

★ **A B C**, Esmeralda 506, 392-9506. 20.45. Vuelve el humor ácido de: **Hay sapos que no son feos**. Dir.: M. Cardella. 18 hs.: **La gaviota**; de A. Chejov. Una obra cumbre de la dramaturgia universal.

★ **ASTRAL**, Corr'tes 1639, 46-5707. Por primera vez en la argentina el lujo y esplendor de la revista más famosa del mundo:
LATIN QUARTER
presentando:
De Broadway con Amor
con la cantante K. Everett, Alex, del Olympia de París, The Zingani's con N. Kovach e I. Rabovsky, los Pompoi Teddy Family, los bailarines cosacos Alfred y Olo; The Aquarium de Las Vegas La luz mágica y las hermosas bailarinas de EE. UU. Direc. coreográfica J. Reich. Entr. 5 d. antic. d. $ 500. Hoy 21, 23 y trasnoche.

★ **ATENEO**, Paraguay 918, 31-2888. Alejandro Romay presenta.
PLAZA SUITE
de Neil Simon con V. Antier, G. Bredeston, I. Lainez, D. Marzio, O. Miranda, I. Roy y gran elenco. Dir.: A. Doria. Hoy 18 y 22 hs.

★ **AVENIDA**, A. Mayo 1222, 34-2295. 18.30, 21 y 23 horas. Compañía D. Farías, P. Biondi, V. Rubino, J. Rigoli, E. Killian, A. Marcó:
Avenida 70
y como atracción especial: Rolando Laserie. Dir.: Musical: Mike Ribas. Coreog.: María Magdalena. Direc.: D. Vittori. Loc. en venta con 5 días antic. Mañ. 18, 20 y 22.

★ **BLANCA PODESTA**, Ctes. 1283, 35-2592. Cía. B. Taibo, J. Langlais en: **Enseñar a un sinvergüenza**; de A. Paso, con I. Córdoba y V. Ariño. Dir.: D. Vittori. 18.30, 21, 23.

★ **CANDILEJAS**, Rivadavia 640.
A LA MANERA DE...
Exito cómico de Nalé Roxlo. Dir.: R. Dairiens. Loc. vta. 3er. mes. Hoy 18.15 y 22.30 hs.

★ **CANDILEJAS**, Riv. 640. Grupo Cinco presenta: **Sátira Tres**, de Pereyra, Palant, Fernández, Bunge. Dir.: D. Passano Montero. 20.30 h.

★ **COLONIAL**, P. Colón 413, 34-7958. Elena Lucena en: **HAY QUE PURGAR A BEBE**, de G. Feydeau, con R. Onetto y J. Gini. Direc.: G. de Andrea. Hoy 20 y 22 hs.

★ **COMICO**, Corr'tes 1280, 35-2108. Hoy 20.45 y 23. Mañ. 18.15 y 22:
SCUBA DUBA
(P|m|18|a.) Audaz y divertida, con Osvaldo Pacheco, Alba Castellanos, H. Méndez y S. Brunetti, con excepcional elenco. D. Viñoly Barreto.

★ **COLISEO**, Charcas 1419, 44-0242, 41-1115. Hoy a las 22.30, sensacional presentación del espectáculo más asombroso y revolucionario del teatro moderno:
LA LINTERNA MAGICA
Maravilloso, único y sorprendente. Mañana a las 20 y 22.30. Localid. en venta con tres días de anticipación, desde $ 500. Mañ. 2 func. a las 18 y 20.30 hs.

★ **CORRIENTES**, Ctes. 561, 49-0765.
MANUEL DE SABATINI
en la comedia cómica de más éxito en España:
Vamos a la Cama...!
(El alma se serena), de Alonso Millán, con la estrella cinematográfica española: **Mónica Randall**. 18, 20.30 y 22.45. Loc. vta.

★ **DANTE**, A. Brown 1245, 21-6484.
Espectáculo musical:
TROILO 69
A. Troilo, su orq. con Tito Reyes, J. Sandoval, J. C. Dual, Tito Lusiardo, E. Dumas, Ruth Durante y A. Marino. Copes-Nieves y su tango-ballet. Hoy 20.30 y 22.30.

★ **DE ARTE**, R. Peña 344, 40-4395. Ríase a carcajadas con Agustín Castro Miranda con **¿Por qué nací tan hermoso?** 19, 21 y 23 hs.

★ **DEL BAJO**, P. Colón 823, 30-5530. 20 y 22.30: **La araña y la mosca**; Bouzas, Mautone, Tarrié y Villalba.

★ **EL NACIONAL**, Ctes. 960, 35-0816. Grandes revistas. 20.45, 23 y 1.15:
CORRIENTES... CASI ESQUINA CHAMPS ELYSEES
Adolfo Stray, Nélida Lobato, Eber Lobato, A. Barbieri y las mundialmente famosas Bluebell Girls. (P|18). Mañ. vermouth 18.30 hs.

★ **EMBASSY**, Suip. 751, 392-2329. L. Vehil, G. Buhr, M. Bermúdez, en: **Los ojos muertos**, de Jean Cau. Direc.: E. Vega. Hoy 20.30 y 23.

★ **EMPIRE**, H. Yrigoyen 1934, 47-8770. 18.20, 20.40 y 23. Cía. R. Aubel, S. Caripos, L. Lamaison, M. Landó, A. Marinelli, P. Quartucci: **Poker de amor**. Dir.: Darío Vittori. Mañ. desp. de la Cía.

★ **FLORIDA**, Florida 165, 30-5360.
LOCURAS DEL FLORIDA
con Poupée Pigall, gran estrella del Strip-Tease recién llegada de París. Karina Lester y las caras más bonitas de Bs. Aires. Todos los días 13 hs. Sáb. 18 hs. (P|18|añ.)

★ **I. A. M.**, Florida 659. I. Quirós, R. Germán, de E. Albee:
HISTORIAS DEL ZOO
Hoy a las 19 y 22.15 hs.

★ **INST. DI TELLA**, Florida 936. 31-4721|26. 19.15 y 21: Los Enanos, de H. Pinter. Dir.: J. Petraglia.

★ **LASSALLE**, Cang. 2263, 47-9388. Cía. Darío Vittori, Gilda Lousek, R. Bauleo, Ch. Ruiz, M. Cipriano:
A la Vejez... Acné
de Makia. 18.15, 20.40 y 23. (I|14).

★ **LICEO**, Rivadav. 1499, 38-4291. 29 año del sensacional éxito cómico: **¿Ud. viene por el aviso?** Con D. Maggi, N. Beltrán, E. Molly, G. Gorgatti, E. Vidal y H. Nicolai. 18.30, 21 y 23. Loc. 5 d. antic.

GUIA DE TEATROS Y CINES

★ **LITTLE THEATRE**, Lavalle 770. Gran éxito de la revista cómica-musical y Strip Tease:
EL PARAISO DEL DESNUDO
con gran elenco del Strip-Tease. Cont. de lunes a jueves de 13.45 a 22 hs. Viernes de 13.45 a 0.45. Sábado y Dom. de 17.30 a 0.45 hs. Sáb. trasnoche. (P|m|18|añ.)

★ **MAIPO**, Esmeralda 443, 392-4882. 2 Fabulosas revistas diferentes. A las 21 y 1.15 Trasnoche.
ESCANDALO EN EL MAIPO
A las 23 hs.:
BUENOS AIRES 2001
J. Porcel, H. Mayo, L. Dumaine, J. Luz, A. Anchart (h.), Domingo Barbieri, P. Sombra y las atraco. Los Diablos de la Danza, Chasman y Chirolita y Los 5 Latinos.

★ **MUNIC. GRAL. SAN MARTIN**, Ctes. 1530, 46-8611. S. Casacuberta: 18 y 22. La nucha, de O. Viale. Dir.: R. Durán. Esc.: G. Breyer. Gran elenco. Pl. $ 350.

Sala Martín Coronado: Hoy 18 hs. 2ª de tres únicas representaciones: Ballet Nacional de Ceylán. Próx. func. martes 27, 21.30 hs. Loc. vta.

Sala Martín Coronado: 22 hs. Ballet del San Martín. Dir. O. Araiz. Opus Cero. Mús. L. Foss. Cor. O. Araiz; Concierto de ébano. Mús. I. Stravinsky. Cor. O. Araiz; Halo. Mús. T. Albinoni. Cor. O. Araiz. Casa de Puertas. Mús. C. Surinach. Cor. A. Itelman. Plat. $ 300 y 350. Mañana: 18 hs.

★ **NACIONAL CERVANTES**, Libertad 815, 45-4224. 18.30 y 22. Comedia nacional. Ultimas semanas:
UNA VIUDA DIFICIL
de Nalé Roxlo. Direc.: C. Madanes. Vta. 4 d. ant. Bol. desde 10 hs. Platea $ 400. Paraíso $ 100.

★ **NUEVO T. (Sala Apolo)**, Ctes. 1382, 45-7386. De J. Mauricio: La valija. La obra más premiada del año. Dir.: Jorge Hacker. 20.30 y 23.

★ **ODEON**, Esmeralda 367, 45-3635. Hoy 19.30 y 22.30. Loc. 5 d. antic. Nicolás Mancera presenta una producción de Daniel Tinayre:
EL SEGUNDO DISPARO
de R. Thomas, con traducción de A. Ravé, con U. Martínez, T. Biral y S. Renán. Dir.: D. Tinayre.

★ **ODEON**, Esmeralda 367, 45-3635. Hoy trasnoche:
LOS CHALCHALEROS
Localidades desde $ 200.

★ **PAYRO**, S. Martín 766, 32-5922. 20 hs. Sensual, loca y divertida... Una pasión arrabalera, de R. Habegger. Hoy, 22.15 hs. Nuevamente en Buenos Aires Viet-Rock, de M. Terry. Direc.: J. Kogan.

★ **PEQUEÑO T. Bmé. Mitre** 1259, 46-4181. De Noel Coward: Canción para un crepúsculo; Mecha Ortiz y E. Serrador, con B. Ortegosa. Hoy 18.30 y 22.30. Mañ. 18.30, 20.45.

★ **PETIT-SOLIS**, B. Irigoyen 1431, 26-1487. Ría con: Juanita Martínez
El Hombre de las 5
Dir.: J. Marrone. Hoy 22 hs. Pl. 300.

★ **REGINA**, Sta. Fe 1235, 41-5709. De J. Anouilh: El panadero, la panadera y el panaderito, con A. M. Campoy y José Cibrián. Direc.: L. Mottura. A las 20 y 23 hs.

★ **SALA PLANETA**, Suipacha 927, 32-9547. Hoy 19: América ¡hurrah! de J. van Itallie. Dir.: C. Gandolfo. (P|m|14|a.) 22.15 hs.: Atendiendo al Sr. Sloane, de J. Orton. Direc.: A. Ure. (P|18|a.) Bol. 11 h.

★ **SHA**, Sarmiento 2255, 48-2170. Gente de Teatro, pres.: Todo en el jardín, de E. Albee, con B. Mujica, E. Alfaro, F. Luppi y M. de la Vega. Dir.: D. Stivel. 19 y 22.30.

★ **S. TELMO**, Chacab. 966, 33-2804. 19.15 y 22.30. Gente de Teatro: ¿A qué jugamos?, de Gorostiza, N. Aleandro, M. Ross, C. Carella, J. C. Gené, J. L. Mazza. Dir.: Stivel. (P|m|18|añ.) Loc. 5 días antic.

★ **TEATRO 35**, Callao 435, 40-7654. 22 hs. Comedia de exquis. audacia: El corazón volante, de C. A. Puget. Direc.: A. Quiroga.

CINES

CENTRO

★ **ALFIL**, Ctes. 1755, 40-5680|7575. 15.25, 18.40, 21.55 y 1.15: Varied.; 15.45, 19, 22.15 y trasnoche 1.30:
20ª SEMANA
Las Sandalias del Pescador
(S|R.) Anthony Quinn y gran elenco. Metrocolor 70 mm. Pant. gigante. Junio, gran estreno:
DONDE LAS AGUILAS SE ATREVEN
No pueden triunfar... tampoco fracasar... y deben llegar al fondo del infierno. Burton y Eastwood.

★ **AMBASSADOR**, Lavalle 777, 392-9700. Hoy, extraord. estr. Una maravillosa producción con Zulma Faiad, Enzo Viena, F. Siro y A. Argibay:
AMOR LIBRE
(P|m|18). Maravilloso color. 14.10, 16.15, 18.25, 20.35 y 22.50: Notic. Hoy func. trasn. 1.15: Amor libre.

★ **AMERICA**, Callao y Sta. Fe. A las 15.50, 19.5, 22.30 y 23: Barbra Streisand, primer premio de Hollywood a la mejor actriz por su papel en:
FUNNY GIRL
(P|m|14). Junto a: Omar Sharif, K. Medford, A. Francis y W. Pidgeon. Dir.: W. Wyler. Tec. Panav. y 70 mm. 15.30, 18.45 y 22. Not.

★ **ARIZONA**, Lavalle 727, 392-6967. 2.45, 16.20, 19.55 y 23.30:
EL POKER DE LA MUERTE
14.15, 17.50 y 21.25: El último safari. Cont. (P|14|a.) Hoy trasnoche.

★ **ASTOR**, Corr'tes, 746, 45-5541. 12.15, 14.50, 17.25, 20 y 22.35. Suc. y en trasnoche 1.10 a.:
EL BEBE DE ROSEMARY
(P|m|18|añ.) con Mía Farrow, J. Cassavetes y Ruth Gordon.

★ **ATLANTIC**, Belg. 1260, 38-2726. Palito Ortega en: Corazón contento; La muchachada de a bordo. Cont.

★ **ATLAS**, Lavalle 869, 392-1936. 12.50, 15.15, 17.50, 20.30 y 23. Tec. y Techniscope. Alain Delon, J. Fonda, B. Bardot y T. Stamp, en:
HISTORIAS PROHIBIDAS
(P|m|18). Dir.: Vadim, Fellini y Malle. 14.50, 17.25, 20.5 y 22.40: Notic. Próx.: Cien rifles. Loc. num. Hoy trasn. 1.15 h. Historias prohibidas. (P|m|18|añ.)

★ **AUDIT. KRAFT**, Florida 683, 392-2775. 14, 16.10, 18.20, num. 20.35, 22.50 y trasnoche: Not. Var. y
HAMBRE
con P. Oscarsson, premio a la mejor interpr. en el Festival de Cannes 1966. (P|m|18).

★ **AVENIDA**, A. Mayo 675, 33-6626. A las 14.20, 18.20 y 22.20 hs.:
RAPSODIA
Elizabeth Taylor y V. Gassman; 13, 16.35 y 20.35: Dos patrias para un bandido, T. Stamp y J. Pettet.

★ **BIARRITZ**, Suipacha 482, — 392-0356. 13.50, 16.5, 18.25, 20.50 y 23.10 horas:
CEREMONIA SECRETA
E. Taylor, R. Mitchum y Mia Farrow. Tec. Panav. (P|m|18). Excl. esta sala. Prec. rebaj. 13.20, 15.45, 18.10, 20.30 y 22.55: Noticioso.

★ **BROADWAY**, Ctes. 1155, 35-2345. 13.50, 16.10, 18.30, 20.50 y 23.10:
DECADENCIA Y CAIDA
(P|m|18). G. Page, R. Harris, G. Jones. Jueves 29, film super cómico: Chitty Chitty bang bang.

★ **CALLAO**, Callao 27, 40-1898. 15.10, 17, 19, 21 y 23, Gunther Stoll y Eva Christian en:
EL MATRIMONIO PERFECTO
(P|m|18). Color DeLuxe. 14.50, 16'.40, 18.40, 20.40 y 22.40: Not.

★ **CAPITOL**, Sta. Fe 1848, 44-2379. Totalm. modernizado. 14.20, 16.25, 18.35, 20.45 y 23, J. Seberg, M. Ronet y D. Darrieux:
LAS AVES VAN A MORIR AL PERU
(P|m|18). Tec. 14.10, 16.5, 18.15, 20.25 y 22.40: Not. Hoy trasn. 1 h.

★ **CASINO-CINERAMA**, Malpú 336. Unica sala con 3 máq. proyec. 10 canales sonido estereof. y 57 parl.:
VACACIONES CON CINERAMA
Tech. (S|R.) 14.30, 17.20, 19.55, y 22.45 hs.: Notic. de América; 14.20, 17.10, 19.45 y 22.35. Loc. en venta con ocho días de antic.

★ **CERVANTES**, Belgrano 1820, 38-2698. Cont. 15, 19 y 22.50. A. Delon, B. Bardot, J. Fonda en:
HISTORIAS PROHIBIDAS
17 y 20.50: El cinturón de castidad. 14.30: Varied. (P|m|18).

★ **COSMOS 70**, Cves 2046, 49-0868. 15.55, 18.10, 20.30 y 22.50: Varied. y Notic. Arg.: 13.50, 16.5, 18.20, 2040 y 23 hs.:
El Fascismo al Desnudo
(P|m|14|añ.) Platea $ 300.

★ **ELECTRIC**, Lavalle 836, — 392-1846. Anthony Quinn en:
LOS CAÑONES DE SAN SEBASTIAN
El vengador de Bombay; J. Brown.

★ **GLORIA**, Av. de Mayo 1225, 38-6966. El 7 machos; Cantinflas. Buenas noches año nuevo. Colores.

★ **G. MITRE**, Bmé. Mitre 1332, 38-5591. Corazón contento; Palito Ortega. Operación San Antonio.

★ **GRAN REX**, Ctes. 857, 392-8000.
3ª SEMANA DE EXITO
12.45, 15.15, 17.50, 20.25 y 23: Gary Lockwood, Jack Palance, Lee J. Cobb en:
ASALTO EN LAS VEGAS
Dir.: A. Isasi. Tec. 12.30, 14.55, 17.30, 20.5 y 22.40: Not. Local, en venta con 3 días de antic. Func. trasn. 1.15 h. Pre-estreno, J. Garner, J. Hackett y W. Brennan: Ayude a su comisario. Mañana 11 hs., gran despedida de:
RAPHAEL
Local, en venta desde $ 990.

★ **G. SPLENDID**, Sta. Fe 1860, 44-0808. 14.30, 16.35, 18.45, 20.55 y 23.15:
EL GRAN MUNDO DE PAPA
con A. Eser. Eastmancolor. 14.20, 16.20, 18.30, 20.40 y 22.50: Var. S|R.

★ **GRAN VICTORIA**, Av. de Mayo 882, 34-1493. Sensacional estreno exclusivo:
MATAR ES FACIL
A. de Córdova. La hija de la Dolores (P|m|14|Inc|18).

★ **HINDU**, Lavalle 842, 392-1114. 13, 14.55, 17, 19.5, 21.10 y 23.15: Jean Seberg y Maurice Ronet en:
LAS AVES VAN A MORIR AL PERU
(P|m|18). Tec. 14.40, 16.40, 18.45, 20.50 y 22.55: Not. Hoy trasn.

★ **IDEAL**, Suipacha 378, 35-3390.
¡¡ULTIMOS 5 DIAS!!
7 MESES DE EXTRAORD. EXITO
Bol. de 10 a 23 hs. 15.30, 19 y 22.15. Hoy 1.10 trasnoche. Toda la magia del supercinerama en:
2001: Odisea del Espacio
(S|R.) son Keir Dullea y Gary Lockwodd. Metrocolor. 14.45, 18.30 y 22.5: Suc. Arg. y Var. Jueves extraord. estr. en supercinerama:
Estación Polar Zebra
(S|R.) Metrocolor. con R. Hudson.

★ **IGUAZU**, Lavalle 940, 392-4431. 13.5, 14.45, 16.45, 18.50, 20.55, 22.55: Notic. Tecn. Sandro en:
QUIERO LLENARME DE TI

...A pesar del título es una verdadera JOYA!
TECHNICOLOR APTA PARA TODO PUBLICO
WALT DISNEY presenta Fantasia
11ª SEMANA DE GRAN EXITO! EXCLUSIVAMENTE NUEVO Gaumont RIVADAVIA 1635 Tel. 40-3050

UN FILM INOLVIDABLE! ALAIN DELON
LOS AVENTUREROS
EASTMANCOLOR Inc. men. 14 años
HOY UNICAMENTE TRASNOCHE Paramount LAVALLE 845

¡EL IDOLO MUSICAL DE TRES CONTINENTES
RAPHAEL
EN SU NUEVO Y ESPECTACULAR TRIUNFO!
ASPA PRODUCCIONES CINEMATOGRAFICAS S.A. PRESENTA
El Golfo
con SHIRLEY JONES
UN SIMPATICO VAGABUNDO
ANA MARTIN
DIRIGIDA POR VICENTE ESCRIVA - JUAN JULIO BAENA - MANUEL ALEJANDRO
ARGUMENTO Y ADAPTACION VICENTE ESCRIVA
Distribuida por COLUMBIA PICTURES
PANAVISION TECHNICOLOR Apta p/todo público
HOY TRASNOCHE Y DESDE EL JUEVES CINE OCEAN Y SIMULTANEOS

TRASNOCHES DE HOY

CINES: ALFIL: Las sandalias del pescador. ARIZONA: El poker de la muerte. ARTE: La novia vestía de negro. AMBASSADOR: Amor libre. ASTOR: El bebé de Rosemary. ATLAS: Historias prohibidas. AUD. KRAFT: Hambre. CAPITOL: Las aves van a morir al Perú. COLISEO: Romeo y Julieta. ELECTRIC: El vengador de Bombay. GRAN REX: Ayude a su comisario. HINDU: Las aves van a morir al Perú. IDEAL: Odisea del espacio. IGUAZU: Quiero llenarme de tí. LOIRE: Barrera. LORCA: Cul de Sac. LORRAINE: Orfeo negro. LOSUAR: El submarino amarillo. LUXOR: Tortúrame y bésame. METROPOLITAN: Romeo y Julieta. MONUMENTAL: Shalakó. NORMANDIE: Un marido de repuesto. OCEAN: El golfo. OPERA: Los hermanos sicilianos. PARAMOUNT: Los aventureros. SARMIENTO: El matrimonio perfecto. SELECT LAVALLE: Yeah - yeah. TROCADERO: La noche infiel.

ARRIBO EL FAMOSO DUO ISRAELI TZACHI - YAEL

Procedente de Roma arribó a nuestro país, en el vuelo 141 de Aerolíneas Argentinas el famoso dúo israelí integrado por Tzachi y Yael. Cantante y compositor, el joven matrimonio de artistas constituye, en la actualidad, uno de los sucesos más importantes de las carteleras europeas, habiendo concretado recitales musicales —interpreta en hebreo, idisch, inglés, español y griego— en prestigiosos teatros. Ganadores del Cinturón de Plata en el último Festival Internacional de Bari, nuestros visitantes realizan su primera gira latinoamericana. Permanecerán en nuestro medio una semana, pasando luego a Chile y Brasil, regresando a Buenos Aires a mediados del mes próximo, concretando su debut en nuestra televisión y teatros.

HOY TRASNOCHE NORMANDIE·PUEYRREDON ROXY (MAR DEL PLATA)
MIERCOLES estreno

LOS NOVIOS LOS CASADOS
TODOS DEBEN VER
El Matrimonio Perfecto

PARA CONOCER...
PARA DISCUTIR...
¡¡PARA COMENTAR!!
INTERCONTINENTAL FILM
PROH MEN 18 AÑOS COLOR DE LUXE
SENSACIONAL EXITO
SARMIENTO (HOY TRASNOCHE)
CALLAO - GRAN NORTE
GRAL. PAZ - GRAND BOURG - CUYO
FLORES - MAIPU (AVELLANEDA)
ADQUIERA SU LOCALIDAD CON TIEMPO

LIBERTADOR. Corrientes 1334. -7443. 13, 15, 17, 19, 21 y 23.20: EL GRAN MUNDO DE PAPA olores. (S|R.); 14.45, 16.45, 18.50, .50 y 23.5: Varied.
LOIRE. Corrientes 1524. 49-1900. Road-Show de Arte). Estr. excl. .25, 14.50, 16.25 18, 19.35, num. .20 y 23.10, Trasn. 1 h. Máxima altación del anticonformismo:

Barrera

róx. estr.: The Players vs. Angeles caidos.
LORCA. Ctes. 1428. 40-5017. .10. 15.5. 17. 18.55. 21 y 23.5: str. excl. del filme de R. Polasky (El bebé de Rose Marie).

Cul - de - Sac

fondo de la bolsa (P|m|14). cal. en vta. d. antic. Hoy func. asnoche 1 hora.
LORRAINE. Ctes. 1551. 46-7501. 20. 15. 16.50. 18.50. num. 21 y hs. Trasn. 1.10. Prodigiosa vida del carnaval carioca:

Orfeo Negro

Marcel Camus. (P|18|añ.) Mañ.: globo rojo.
LOS ANGELES. Corr'tes. 1770. 3742. Unica sala en el mundo consagrada a:

Walt Disney

16.25. 18.40. 20.55 y 23.10:

El Millonario Más Feliz

en. con T. Steele. G. Garson y Fred MacMurray. ¡El acontecimiento fílmico del año! Miérc. 4 de junio estreno:
EL FANTASMA DE BARBA NEGRA
LOSUAR. Ctes. 1743. 40-6100. Road-Show de Arte). 6ª semana. .15. 14.45. 16.15. 17.50. 19.35. num. .25 y 23.15. Trasn. 1 h. Sinfonía sual para ver y gozar a Los Beatles:

El Submarino Amarillo

róx.: El analista del presidente.
LUXOR. Lavalle 669. 392-3895. .35. 16.5. 18.25. 20.50 y 23.10: Manfredi, U. Tognazzi:
TORTURAME Y BESAME
Tecni. (P|18 añ. 13.35 15.45 .15 20.30 y 22.50. Not. Hoy trasn.
MAJESTIC. Pueyr. 230. 87-9636. Bebe num. 15.50. 19.40 y 23.25. K. Douglas e Irene Papas en.
LOS HERMANOS SICILIANOS lor; 14. 17.30 y 21.20: El extranjo. (P|m|18|añ.)
METRO. Cerrito 570. 35-4219. .48. 16. 18.13. 20.23 y 22.53:

La Máquina de Hacer Millones

(m|14). Metrocolor. Peter Ustinov. M. Smith y K. Malden. 13.30, .42. 17.55. 20.15 y 22.35: Not.
METROPOLITAN. Cor'tes 1343. 0816 y 1064. 14.10. 17. 19.50 y .45. Grandioso suceso de público

Romeo y Julieta

n los juveniles L. Whitting y O. Hussey. con la direc. de Franco Zeffirelli. (I|m|14|añ.) 13.45. 16.35. .25 y 22.20: Notic. Bol. 10 a 23
MONUMENTAL. Lavalle 780. 4815. 13.10. 15.45. 18. 20.20 y .45: Not. y Sean Connery y B. Bardot en:
UN HOMBRE LLAMADO SHALAKO
(m|14). 70mm. Color. S. Boyd, J. Hawkins y P. van Eyck. Hoy trasnoche.
★ MUNDIAL. Cor'tes 959. 392-3545 Cont. d. 13 hs. Dib. color. Cómicas Disney y sus personajes
★ MUNIC. GRAL. SAN MARTIN. Ctes. 1530. 46-8611. Loc. num. 16.10, 18.25. 20.45 y 23.5: Dulce pájaro de juventud. de R. Brooks. con P. Newman. (P|18|añ.) 16. 18.15. 20.35 y 22.55: Notic. Pl. $ 150. Mañana: Vecinos y amantes.
★ NORMANDIE. Lav. 861. 392-1000 12. 13.55. 16. 18.15. 20.30 y 22.50: Suces. Arg. y

Brillantes para el Desayuno

con M. Mastroianni y Rita Tushingham. Tec. (P|18 añ.) Trasnoche 1.10: Suc. Arg. y Un marido de respuesto. S. Mac Laine. Tec. (P|18)
★ OCEAN. Lavalle 739. 392-1515 13.10. 15.35. 18.5. 20.35 y 23.10. Estreno excl. en 70 mm. Tecn. y sonido estereofónico (S|R.):
VORTICE DE FUEGO
con John Wayne, K. Ross. Jim Hutton, Vera Miles: 15.10. 17.40 20.10 y 22.40: Notic. Hoy trasn. 1.30 h. Pre-estr.: El golfo, con Raphael y S. Jones.
★ OPERA. Corrientes 860. 35-1335. 13.45. 15.55. 18.15. 20.40.23.5 y en trasnoche a la 1.15 h.:

Los Hermanos Sicilianos

Kirk Douglas con Irene Papas, Alex Cord y L. Adler. Direc.: M. Ritt. Tech. (P|18|añ.) 13.30. 15.30. 17.50. 20.10 y 22.35: Notic. 3, 4 y 5 de junio. el suceso coreog. del año:
EL BALLET DE PAUL TAYLOR
Gira auspiciada por el gobierno de los Estados Unidos. Ab. dos func. con prog. extraord. en venta todos los días d. las 10 hs. Pull. $ 750. 6 de junio un estr. extraordinario:
EL HOMBRE DE KIEV
★ PARAMOUNT. Lav. 845. 392-9999 Cont. 13. 15.5. 17. 19.5. 21 y 23.15:
EL GRAN MUNDO DE PAPA
(S|R.) Eastmancolor. Un personaje inolvidable, una obra maestra de Kurt Hoffman; 14.40. 16.45. 18.40. 20.45. 22.40: Notic. Hoy trasn. 1.30 h.: Los aventureros.
★ PARIS. Lavalle 769. 392-2016. Contin. Platea $ 200. 13.15 16.35 19.55 y 23.15 hs.:
SUECIA, ¿Infierno o Paraíso?
Techn.; 14.15. 18.05. 21.25: La calle del amor prohibido; Notic (P|18)
★ PLAZA. Corr'tes 939. 392-7577. Hoy. extraordin., la película que obtuvo 6 pr. 13.30. 16.15. 19.10 y 22.10. Not. y Var. 13.40. 16.30. 19.30 y 22.30.
OLIVER
Tec. y Panav. (Inc|m|14), con Ron Moody y Oliver Reed.
★ PREMIER. Co'tes 1565. 46-2113. 14.30. 16.25. 18.30. 20.40 y 22.45 hs.: Noticiero y

Atentado al Pudor

(P|m|18|a.) Color. E. Riva, J. Brel Direc.: André Cayatte
★ PRINCESA. Suipacha 460. — 392-1112. 13. 16.15. 19.45 y 23.15:
LA NOCHE DEL DIA SIGUIENTE
Tec. 14.35. 18.5 y 21.35: Mi nombre es violencia. (P|18|a.) $ 150.
★ REAL. Esmeralda 425 392-3600 Cont. 12 hs. Ult. y gran festiv de Tom y Jerry en marav. Tech Notic. Arg. y Extranj. Pl. $ 120
★ RENACIMIENTO. Lavalle 925. 35-1850. 15.40. 19.20 y 23 hs.:
LA FIACA
con N. Briski y N. Aleandro; 13.50. 17.30 y 21.10: El Jefe; A. de Mendoza e L. Favio (I|m|14) Cont.
★ ROSE MARIE. Ctes. 780. 45-6448. (P|m|18). Atavismo impúdico. C. Cardinale. Sucedió en Miami.
★ ROTARY. Corr'tes 565. 49-7061. Cont. Not. El dios fingido. Anthony Quinn. (P|m|18|añ.)
★ SARMIENTO. Lavalle 852. — 392-3338. 13.10. 15. 16.55. 19. 21.10 y 23.15: Estr. en Color DeLuxe:
EL MATRIMONIO PERFECTO
(P|m|18). 13. 14.30. 16.30. 18.30. 20.40 y 22.45: Not. Arg. Mañana 20.40 y 22.45: Notic. Arg. Hoy func. trasn. 1.10 h. Matrimonio perfecto.
★ S. LAVALLE. Lav. 921. 35-0235. 13. 16.10. 19.35 y 23.10 hs.:
LA FIESTA INOLVIDABLE
P. Sellers; 14.40. 18.5. 21.20 y trasnoche: Yeah, Yeah, Yeah (Los Beatles). Cont. Plat. $ 200. (S|R.)
★ TROCADERO. Lav. 820. 392-1455. Cont. 13.30. 15.25. 17.20. 19.15. 21.10 y 23.15:
LA NOCHE INFIEL
(P|18). En Eastmancolor: un filme prohibido para hipócritas y moralistas; 13.5. 14.55. 17. 18.45. 20.40. y 22.35. Notic. Hoy trasnoche: La noche infiel.

ALMAGRO

★ MEDRANO. Corrientes 3976. 86-3502. Cont. 17.25 y 22.50: Not.
BRILLANTES PARA EL DESAYUNO
15.45, y 21.15: El poker de la muerte. 14 y 19.30. Apartamento clandestino. (P|m|18).
★ PALACIO DEL CINE. Riv. 3636. 88-4818. Cont. 14. 16.55. 20.10. 23.10:
AMOR LIBRE
con Zulma Faiad. J. C. Altavista. 15.35. 18.35 y 21.50: Coche cama alojamiento (P|m|18).
★ ROCA. Rivad. 3753. 87-1517. Calef. Cont. Plat. num. P. Ustinov. 14.15. 18.25 y 22.45:
LA MAQUINA DE HACER MILLONES
Metrocolor. (P|m|14). 16.10 y 20.30: Auge y caída del Tercer Reich. 14. 18.5 y 22.25: Suc. Arg.

BELGRANO

★ BELGRANO. Cab. 2356. 73-5691. 14.20. 17. 20.10 y 22.40: Varied.:
HISTORIAS PROHIBIDAS
Alain Delon. B. Bardott. J. Fonda. Tecn. (P|m|18|añ.)
★ CABILDO. Cabildo 2347. 73-3852. 16.20 y 21.20: Omar Sharif. Doctor Zhivago. 14.30 y 19.40. Cómo robar el mundo. Cont. (P|m|14).
★ CUMBRE (Saavedra). G. del Río 4127. 70-5572. 14.45. 18.45 y 22.30. Sandro en: Quiero llenarme de ti. 16.30 y 20.30: El derecho a la felicidad. Cont. S|R.
★ G. BELGRANO. Cabildo 2165. 78-7200. 14.30. 18.35 y 22.40: Asalto en La Vegas; J. Palance. 16.45 y 20.50: La muchacha de la motocicleta: Alain Delon (P|m|18).
★ GRAL. PAZ. Cabildo 2702. — 781-1412. Noche Plat. num. Pullm. cont. 16.5. 19.30 y 23.10:
EL MATRIMONIO PERFECTO
Eva Christian. (P|m|18). 14.5. 17.30 y 21.10: Griego busca griega. 15.50. 19.15 y 22.55: Notic.
★ GRAN SAVOY. Cabildo 2829. 78-6500. Cont. 16.25. 19.40 y 23:
AMOR LIBRE
Zulma Faiad. 14.45. 18 y 21.20: Coche cama alojamiento; Juan C. Altavista. (P|m|18).
★ LIDO. Cabildo 3241. 701-2996. La extraña pareja. J. Lemmon; El botones, J. Lewis. Cont. 14.30 hs. Platea $ 100. (S|R.) Función trasnoche: El caso de C. Keeler.
★ MIGNON. Juramento casi Cabildo. 73-3899. 15. 18.50. 22.30:
BRILLANTES PARA EL DESAYUNO
M. Mastroianni. 17. 20.45: El poker de la muerte. Dean Martin.
★ RITZ. Cabildo 685. 77-0686. — 2ª semana, éxito. Cont. 16. 19.30 y 23.10: La infidelidad psicológica según A. D. Ormesson...
LA NOCHE INFIEL
Eastmancolor; 14.15. 17.40 y 21.15. J. Perrin: Nos llaman jóvenes rebeldes, de P. G. Deferre. Euroscope y Eastmancolor. (P|18). Conc. con documentos. Jueves: Atentado al pudor y Adiós al amigo.

BOEDO

★ CUYO. Boedo 858. 97-6975. 14. 17.5. 20.10 y 23.10:
EL MATRIMONIO PERFECTO
Tec. c|G. Stoll; 15.25. 18.35 y 21.30: Operación Solo, tec. S. Berger. - (P|m|18).
★ EL NILO. Boedo 1063. 97-2984.
AMOR LIBRE
Cont. 16.15. 19.15 y 22.30. Zulma Faiad; Coche cama alojamiento. 14.25. 17.40 y 20.50 (P|18).
★ G. SAN JUAN. San Juan 3246. 97-4293. Helga; Sexo a la italiana; La amante (P|18).
★ LOS ANDES. Boedo 777. 97-4233. Cont. 15.45. 19.30 y 23.10. Sandro:
QUIERO LLENARME DE TI
14. 17.30 y 21.10: El derecho a la felicidad. Niños $ 150.
★ MODERNO. Boedo 937. 97-8601.
LOS BANDOLEROS
Terror en Tokio; Drácula, tec. Platea $ 120. (P|m|14).
★ NAT. PALACE. San Juan 2461. 97-1723. Bullitt; Los malvados de Firecreeck; La momia. Calef.
★ SEL. SAN JUAN. San Juan 2540. 97 - 5908. - Espartaco; Héroes sin gloria. Platea $ 120.

CABALLITO

★ MORENO. Rivad. 5050. 90-4303. Cont. (P|18). 14.20. 18.30 y 22.45: Asalto en Las Vegas; 16.30 y 20.40: Esplendor en la hierba.

COLEGIALES

★ A THOMAS. A. Thomas 841. - 54-4999. 007 del Oriente con furor; Los hijos de Ringo; Días de ira
★ ARGOS. F. Lacroze 3455. 54-0673. 15.40. 19.25 y 23.20:
LOS HERMANOS SICILIANOS
c|K. Douglas e I. Papas; 14. 17.20 y 21.15: 4 esposas se divierten, c| U. Andress y V. Lisi; 15.30. 10.5 y 23: Suc. Arg. (P|18). Lunes a vier. Pull. $ 250. Próx. estr. Un marido de repuesto, c|S. McLaine.
★ ATALAYA. Córd. 4633. 773-0700. 7 mujeres para los Mac Gregor; No suban el puente. bajen el río.
★ REGIO. Córdoba 6056. 20.000 millas de safari J. Corradine; Río Diablos: Pesadilla de sangre. Plat. $ 150. Menores $ 80.
★ RIALTO. Córdoba 4287. 86-8741. Quiero llenarme de ti, Sandro (tec.) El derecho a la felicidad, E. Viena

FLORES

★ COLISEO. Bonorino 36. 63-6181. Cont. 14.30. 18.30 y 22.30: Historias prohibidas, A. Delon, B. Bardot (tec.); 16.30 y 20.30: El cinturón de castidad. T. Curtis (tec.) (P|18)
★ CONTINENTAL. Carabobo 945. 63-2218. Programa de Walt Disney.
EL MILLONARIO MAS FELIZ
Bobby, rey de su raza; La isla de las focas; Disneylandia y los días de fiesta. Menores, $ 100.
★ FENIX. Rivad. 7302. 612-8858. Cont. 14.5. 18.15 y 22.30: Suc. Arg.
LA MAQUINA DE HACER MILLONES
Tec. Peter Ustinov; 16.30 y 20.40: Auge y caída del Tercer Reich. -
★ FLORES. Rivad. 6661. 63-3701. Calefac. A las 16.10. 19.15 y 23:
EL MATRIMONIO PERFECTO
Del libro de Van der Velde (Tec.); 14.30. 17.40 y 21: Lady Chaplin. (P|18) Sáb. num.
★ GAONA. Gaona 3263. 59-2551.
GRAND PRIX
El vengador de Bombay. Cont. S|r.
★ GRAN RIVADAVIA. Rivad. 8636. 69-1356. No suban el puente, bajen el río. J. Lewis; Donde hay diablillas hay diabluras. Cont. 14 hs. Platea $ 100. (S|R.) Func. trasn.: Erotikon.
★ PUEYRREDON. Rivadavia 6871. 612-0389. A las 14.30. 18.25 y 22.40. (noche loc. num.) Notic. y
LOS HERMANOS SICILIANOS
Tec. c|K. Douglas, I. Papas; 16.30 y 20.40: Benjamín (El despertar de un adolescente). Tec. c|C. Deneuve. (P|18|añ.) Hoy trasn.: Un marido de repuesto.
★ R. INDARTE. R. Indarte 44. 612-5500. A las 14.40. 18 y 21.20. S. Campos en: Coche cama, alojamiento; 16.20. 19.40 y 23. Z. Faiad: Amor libre. (P|18|añ.) Noche plateas numeradas.
★ SAN JOSE. Riv. 7350. 611-5989. 25.000 millas de safari; Los 3 mosqueteros voladores. Men. $ 80.
★ SAN MARTIN. Riv. 7060. 612-5416 7 novias para 7 hermanos; El hombre que venció el miedo. Cont. 13.30 horas. Platea $ 100. (S|R.) Func. Trasn.: El caso de Cristine Keeller.

LINIERS

★ G. LINIERS. Av. Gral. Paz 47. 653-2266. A las 13.30. 16.20. 19.30 y 22.50: Amor libre. Z. Faiad; 15. 18 y 21.10: Coche cama alojamiento. (P|m|18|añ.) Noche Platea numer.
★ ODEON. Montiel 160. 64-7673. - 3ª semana. Sandro: Quiero llenarme de ti; El derecho a la felicidad. Cont. Niños $ 150.

MATADEROS

★ ALBERDI. J. B. Alberdi 6165. - 68-0496. Sandro: Quiero llenarme de ti; Cuando tú no estás. Raphael; (S|R.) Cont. Niños $ 150.
★ BUENOS AIRES. Av. del Trabajo 5427. 68-2525. Quero llenarme de ti, con Sandro; Derecho a la felicidad.
★ EL PLATA. J. B. Alberdi 5751. 68-1118. Cont. 16.5. 19.30 y 23. Z. Faiad en: Amor libre; 14.20. 17.40 y 21.15: Coche cama alojamiento
★ LUGANO. Murguiondo 4062. - 69-3457. Quiero llenarme de ti, con Sandro; Derecho a la felicidad.

ONCE

★ LORIA. Rivadavia 3058. 87-1436.
QUIERO LLENARME DE TI
Sandro; El derecho a la felicidad.
★ ONCE. Moreno 2967. 97-3769. - Rebelde sin causa; Lancha torpedera P-T 149; Amarte fue pecado. S|R. Platea $ 80.

PALERMO

★ BLEU. Santa Fe 2541. 82-5845. Cont. 14.30 h. $ 130. Villa Cabalga; Diabolik. Trasnoche: Muchachas en vitrina.
★ PARK. Santa Fe 4196. 71-3404. La marca de la horca; La carga de la brigada ligera. (P|m|14|a.) Platea $ 150.
★ ROSEDAL. Serrano 2454. 72-3101. Shalakó; Un demonio llamado ángel.
★ ROXY. Las Heras 2460. 83-6158. Quiero llenarme de ti, c|Sandro; Un novio para dos hermanas; Nacidos para cantar.

POMPEYA

★ SAENZ. Av. Sáenz 459. 91-8455. Sandro en: Quiero llenarme de ti; El derecho a la felicidad. S|R. -

SUR

★ BUEN ORDEN. B. de Irigoyen 1521. 23-7385. 16. 19.10 y 22.30:
AMOR LIBRE
Z. Faiad; 14.40. 17.35 y 20.50: Coche cama alojamiento, J. C. Altavista: 14.30: Not. (P|18). Cont.
★ CONSTITUCION. B. de Irigoyen 1414. 23-0248. Niños $ 150. Cont. 15.30. 19.15 y 23: Quiero llenarme de ti. Sandro; 13.50. 17.10 y 21: El derecho a la felicidad. S|R.

VILLA DEVOTO

★ ACONCAGUA. G. Mosconi 3360. 50-5008. Al maestro con cariño. S. Poitier; Camina, no corras. Cont. 14 hs. Platea $ 100. (S|R.)
★ DEVOTO. Av. San Martín 6200. 50-1443. La maldición de Frankenstein; El vampiro sangriento de las tumbas; El destripador macabro de la muerte; El castillo embrujado.
★ NOBEL. F. Beiró 5258. 50-5852. Cont. Camina, no corras; El bocón. Pl. $ 100. (S|R.) Trasn. 0.45: Mujeres corrompidas. (P|18|añ.)

BERNAL

★ MONUMENTAL. 9 de Julio 252. Cont. Calef.

El Millonario Más Feliz

El profesor distraído; La isla de las focas.

SAN MARTIN

★ ATENEO. — Amor libre; Coche cama alojamiento; La cigarra no es un bicho.
★ G. PLAZA. — Quiero llenarme de tí. (3ª sem.); El derecho a la felicidad.
★ MAJESTIC (V. Ballester). Los hermanos sicilianos; El poker de la muerte; El último safari.
★ MORENO. Asalto en Las Vegas; Drácula vuelve de la tumba; El vengador silencioso.
★ SARMIENTO (V. Ballester). - Amor libre; Coche cama alojamiento; La cigarra no es un bicho.

MARIA AURELIA A PUNTO DE REINCIDIR EN EL MATRIMONIO. POR AHORA NO REGRESA CARLOS ESTRADA. MEJORA EDUARDO RUDY. ES UN HECHO EL DIVORCIO DE FERRIGNO. GALAN GANARA EL TRIPLE

La racinguista tanita María Aurelia Bisutti vive felices momentos, tanto en su vida artística como en lo concerniente a su ámbito particular. En lo primero, **comenzará una gira por ciudades del interior del país** con la pieza **"Paula y los leones"**, en la cual integrará rubro con Rodolfo Salerno y Tincho Zabala.

Mientras tanto, en lo que hace a su privadísima vida fuera de bambalinas, **el romance con el turquito Simón cada día tiene más visos de seriedad, y no sería nada improbable que en cualquier momento doña María Aurelia reincidiera en el matrimonio.**

● LLEGADA DEMORADA

En carta que enviara a su esposa, la ronquísima Erica Wallner, **Carlitos Estrada le hace saber que por razones de trabajo su llegada a Buenos Aires se ve postergada unas semanas.** La misma se debe a que luego de terminar el filme por el cual viajó a Europa, le salió otra propuesta muy interesante para una co-producción italo-española, **con un papel muy importante y ganando un dinero más importante todavía**, razón por la cual doña Erica se tranquilizó, **ya que Carlitos no pasea sino que junta platita para el hogar.**

● PUEDE VOLVER

El estado de salud del maduro actor Eduardo Rudy, **cada día presenta nuevos síntomas de mejoría.** Por tal razón el facultativo que lo atiende prácticamente le dio el alta **y es muy posible que en el próximo capítulo del ciclo de don Narciso vuelva a su papel co-protagónico.** Por ahora solo se escucha su voz grabada. Esto se sabrá recién en los primeros días de la próxima semana y está sujeto a un cambio de horario de grabación, **ya que don Rudy solo puede trabajara en horas de la tarde, mientras que Ibáñez Menta gusta grabar en trasnoche.**

● SEPARACION TOTAL

Ya es un hecho la ruptura del matrimonio que formaban Fabiana Gavel y Oscar Ferrigno. El vive en un apartamento en el centro y ella sigue habitando el monoblock en Avellaneda, que era nido de amor cuando la pareja era feliz. **Pese a todo, él visita muy de cuando en cuando su ex hogar y se producen entre ambos fuertes reyertas.** Al parecer, la razón esta vez es del hombre.

● YA FIRMO

En la víspera se **llevó a cabo la firma de contrato de Roberto Galán con el Canal 11.** Si bien la cifra del mismo no llegó a trascender, **se sabe que casi triplica a la que gana actualmente.** Este debe ser **el primer contrato que se firma para el año próximo.** Por lo que se ve, las autoridades de nuestras emisoras **se apresuran a asegurarse a aquellos que tienen éxito.**

● QUIEN ES QUIEN

En la terna de APTRA del rubro autores figuran solo dos: **Hugo Moser y Fantomas.** Este, que fue votado por muchos sin saber quién era, **no es otro que el pacífico Gius,** quien con tal seudónimo firmó el ciclo de humor que hicieron los integrantes del clan Stivel que salió al aire con relativo éxito por canal 11, con el título de "Nosotros los villanos". **Duró sólo tres meses** y tuvo el mismo éxito que el Martín Fierro que hiciera el mismo grupo. Lo hizo como Fantomas **"porque era exclusivo de canal 13 hasta enero de 1969. ¡Pillín!**

● LINDO ENTUERTO

El morochito boy de Nelly Raimond en "La campana de cristal", **Fernando Bravo,** tiene sus padres en la ciudad de San Pedro y por tal razón viaja a la misma casi todos los fines de semana. **Allí también tiene su amorcito, una esplendorosa niña del lugar,** de llamativa figura. Pero don Bravo también tiene algo de "Don Juan", y vive **en Buenos Aires secreto romance con la incipiente estrellita Mónica van Norden.** Durante el último viaje de Bravo a su sitio natal, la noviecita

crónica

FIRME JUNTO AL PUEBLO

Buenos Aires, Sábado 24 de Mayo de 1969

MARIA A. BISUTTI: *Casi por reincidir.*

OSCAR FERRIGNO: *Otro matrimonio más.*

lugareña lo estaba esperando en la estación con el recorte de nuestro diario **en el cual primiciamos el romance de él con la minifaldera y teutona doña Mónica.** Por más que Bravo quiso arreglar las cosas, lo cierto es que la sampedrina no quiere saber nada y se apresta a viajar a Buenos Aires para poner allá las cosas en su lugar. **Para Bravo la cuestión se está poniendo brava.**

● HUERFANO DE APENDICE

Luisito Ortega, uno de los muchachos del dúo "Los Muñecos", **sufrió agudos dolores el pasado lunes** después de haber suspendido varias actuaciones del conjunto en los alrededores bonaerenses por culpa de la torrencial lluvia. El médico citado diagnóstico apendicitis. **"Hay que operar de inmediato"**, sentenció. El hermano menor de "El Rey" fue conducido a un sanatorio ubicado en la zona de Primera Junta. Las dificultades que presentaban los servicios médicos (**cortes de luz**) causados por el mal tiempo, originaron ciertos temores **y el sufrido Luis fue transportado hasta otro establecimiento** (esta vez situado en el centro).

A las dos de la madrugada del martes se inició la intervención quirúrgica, la que finalizó a las tres, hora en la que el operado ya había sido declarado "huérfano de apéndice".

Ayer el jovenzuelo retornó a su casa ordenándosele reposo. **Su hermano Palito, el famoso, le obsequió una guitarra nueva para que se consolara.**

● ERROR CON VELOCIDAD

El folklórico Daniel Toro cuenta una anécdota que viviera hace cosa de unos días en la provincia de Salta. Descendió del avión que lo trasladó desde Buenos Aires y se le acercó al chofer del auto **que enviara la agencia artística que** (según supuso) **lo contratara para presentarse en un club.** Se acomodó con sus bártulos en el coche, que inició una **marcha a velocidad record.**

Toro se amilanó ante el despliegue de habilidades dignas de un aspirante a Fangio y con alguna inquietud le preguntó al conductor a qué empresa pertenecía. Este, sin aminorar la marcha le dio el nombre, desconocido para el intérprete, **quien comprendió haber cometido un error al ascender al auto** y enmudecido por el susto que le provocaban tantas piruetas, frenadas imprevistas y olvidos del reglamento de tránsito, optó por esperar a llegar al punto de arribo. **"¿A qué se dedica la empresa para la que trabaja?"**, averiguó tímidamente don Toro. Y el chofer se limitó a especificar el rubro con seriedad: **"Rompecoches".** Don Toro enmudeció. Por suerte la carrera culminó bien y **el cantante abandonó el rodado sano y salvo.**

● PATRICIA DELON

Sumergido en una noche parisiense, semanas atrás, el sonriente pero muy avispado empresario y manager Alfredo Capalbo **escuchó cantar en un café-concert de la capital francesa a una niña llamada Patricia.** La muchachita, una imagen decididamente encuadrada en la **ingenua-sexy,** entonaba muy bien y don Alfredo pensó en contratarla, pero grande fue su sorpresa cuando una hora después **se hacía presente en el local el perseguido y famoso galán Alain Delon, quien del brazo de doña Patricia marchóse luego conduciendo raudamente su moderno y poderoso automotor.** Enterado así de cuál era el nombre de la que circunstancialmente oficiaba como motivo de la separación del actor y su también interrogada esposa Nathalie, **el movedizo Alfredito contrató de inmediato a doña Patricia,** quien llega el 1º de junio a nuestro país para cumplir televisivo conchabo. Veremos si valía tanto la pena. Delon, por su parte, **deberá esperarla en París, ya que por disposición judicial aún no puede abandonar el territorio francés.**

● LAS ULTIMAS

◆ Para sus televisivas presentaciones en el sabatino "7½" **adquirió la exuberante Libertad Leblanc cuatro blondas y largas cabelleras** al coiffeur Aníbal, quien le hizo precio.

◆ Especial show brindará mañana Tevedós de La Plata con motivo de inaugurarse, en patria fecha, **el Canal 8 de 25 de Mayo** (Pcia. de Buenos Aires) **que funcionará como repetidora** (otra más) **de los platenses.**

◆ Festejando un nuevo aniversario patrio, el dominical y largo ciclo "La Feria de la Alegría" ofrecerá en su emisión de mañana alusivos festejos, **encomendando además a la audiencia que se presente en Canal 13 antes de las 14 horas con una guitarra para poder llevarse un coche cero kilómetro.**

◆ También adhiriéndose a los patrios festejos, la televisora estatal ofrecerá mañana dos programas de música folklórica **y exhibirá además la película "Fortín Alto",** producción nacional con Agustín Irusta, Ignacio Corsini y Nini Gambier, **cuya acción transcurre durante la época de las luchas entre unitarios y federales.**

Hoy salió

CANAL TV

Con la programación más completa de Lunes a Domingo. La verdad sobre la vida de Sandro. El "Líder" conquista Paraguay. Confidencial: Palito en España.

Consígala ya!

PROGRAMA PARA HOY

17
- 2 Robin Hood
- 7 Siete y Medio (Continúa)
- 9 Sábados de la Bondad (Continúa)
- 13 Sábados Circulares (Continúa)

17.30
- 2 Cine de Aventuras en Castellano "La sirena de Estambul"
- 11 La Nueva Generación "El carnicero"

18.30
- 11 Valle de Pasiones "El búfalo soldado"

19
- 2 Sugarfoot
- 7 Siete y Medio (Continúa)
- 9 Sábados de la Bondad (Continúa)
- 13 Sábados Circulares (Continúa)

19.30
- 11 Diario Alpargatas

20
- 2 Avent. del Mississippi "Flechas mortales"
- 7 Siete y Medio (Continúa)
- 9 Sábados de la Bondad (Continúa)
- 11 Galanterías
- 13 Sábados Circulares (Continúa)

21
- 7 Siete y Medio (Continúa)
- 2 Los Monstruos Sagrados del Cine "Héroes de barro"
- 9 Sábados de la Bondad (Continúa)
- 11 Hollywood en Castell. "El caso de las estranguladas"
- 13 La Nena

21.30
- 7 Siete Notas para el Tango
- 13 La Revista de Dringue

21.55
- 7 Redacción 7

22
- 7 Gran Teatro Universal "Las noches blancas en San Petersburgo"
- 9 Cinco Pisos en las Nubes

22.30
- 2 Cine en Castellano "Salomé"
- 13 Misión Imposible

23
- 11 El Repórter Esso

23.15
- 11 El Show de 1/Sábados

23.30
- 7 Redacción 7
- 9 La Misa de 1/Artistas
- 13 Noticiero 13

24
- 2 La Serie de la Semana "El halcón"
- 13 Trasnoche en Castell. "El grito sagrado"

0.15
- 9 Exitos en Serie
- 11 Siglo XX

Al Cierre:
- 11 Palabras de Vida
- 13 Un Momento de Meditación

LAS AVENTURAS DE BATMAN Y ROBIN — Por: BOB KANE

EL HUINCA — Por: ENRIQUE J. RAPELA

Leonardo Favio en Paraguay

HOY de 13.30 a 21.30 CANAL 7