UN TIRO CAUSO LA MUERTE DEL JOVEN CAIDO EN EL SINDICATO METALURGICO

● Información Página 2

ACUARTELAN A CINCO MIL POLICIAS URUGUAYOS POR TEMOR A TUPAMAROS

● Información Página 4

CASO SOCOLOVSKY: CLAMOR DESESPERADO DE LA MADRE

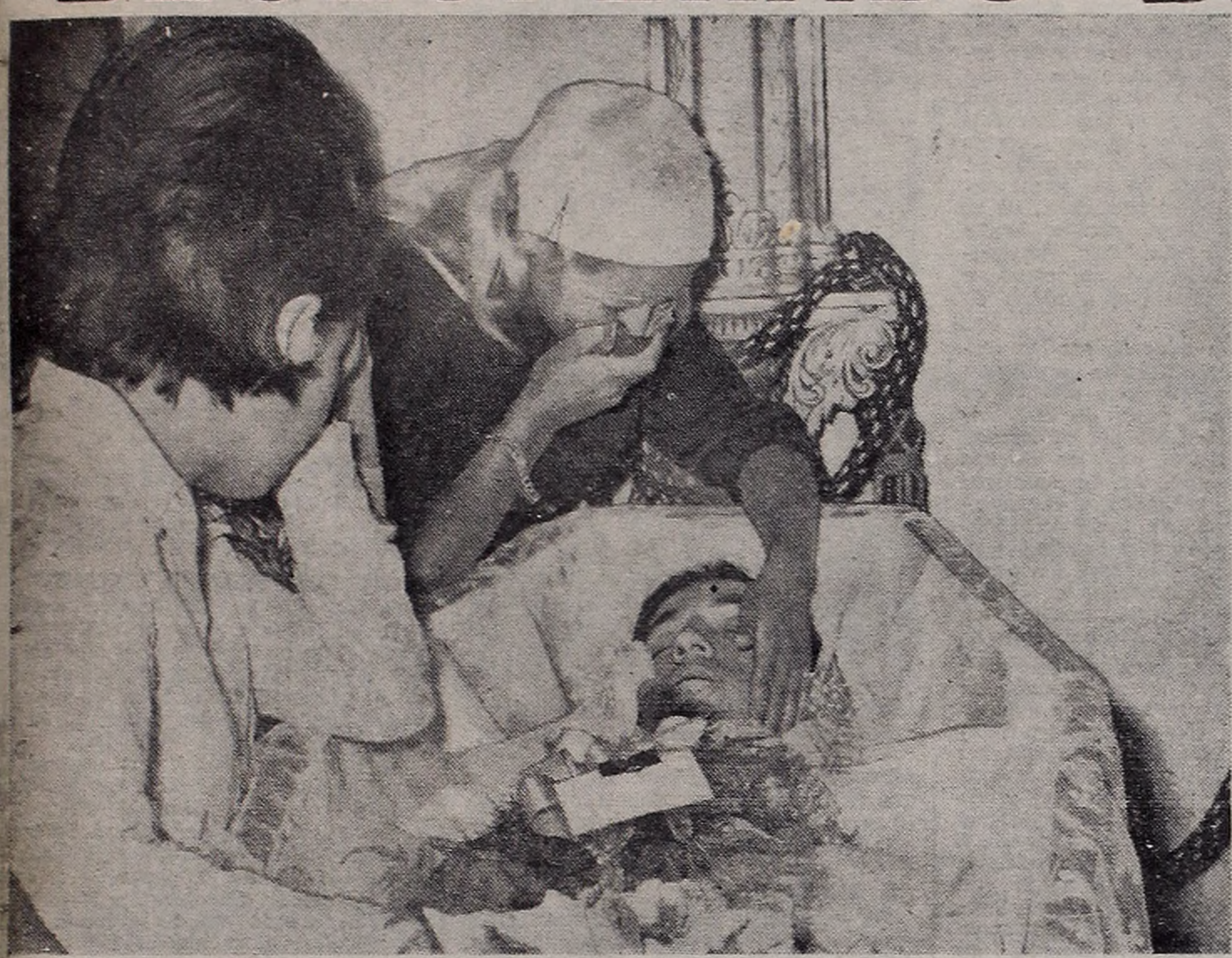

DOLOR SIN CONSUELO. En el hogar de José Antonio Amitriani la angustia alcanza tremenda dimensión. El joven fue muerto ayer durante el tiroteo registrado en la seccional capital de la Unión Obrera Metalúrgica. En un primer momento se dijo que su deceso había obedecido a un síncope. Pero la autopsia comprobó que fue un balazo.

ACLARACION. Los empresarios del "ruido" marplatense reunieron a los periodistas para explicar su amistad con Socolovsky. Las afirmaciones que hizo el empresario Pojatti fueron desmentidas por el cantor Raúl Cobian (Información pág. 12-13)

Año VII - Bs. As., Jueves 29 de Enero de 1970 - Nº 2.309 - m$n. 20.- ó 0,20

COLOMBIA: DISPUSIERON LA DETENCION DE CARRIZO POR ROMPERLE A GOLPES LA DENTADURA POSTIZA A UN HINCHA

CALI (Valle, Colombia), 29 (EFE). — La detención del arquero argentino Amadeo Carrizo fue ordenada por el Juzgado Cuarto Penal de esta ciudad, por el cargo de lesiones personales al ciudadano Danilo Luna Potes.

La decisión fue adoptada luego de varios interrogatorios a Luna Potes, quien demandó por tal cargo al jugador argentino, después de que este, al parecer, lo agrediera confundiéndolo con el autor de una frase burlona en su contra.

El juzgado de esta ciudad que impartió la orden de detención pidió a las autoridades de Bogotá la remisión de Carrizo a Cali, para que responda de la acusación que contra él pesa.

El incidente se registró el pasado domingo, poco después de concluido el encuentro entre el Deportivo Cali y Millonarios equipo este último del cual es arquero Carrizo. Millonarios perdió el cotejo y el Deportivo Cali se coronó campeón del torneo nacional 1969, minutos después, mientras los integrantes de Millonarios esperaban el ómnibus que los conduciría de regreso a Bogotá, alguien que pasaba cerca exclamó: "Amadeo, Amadeo, donde estas que no te veo", en una obvia alusión a la fama del arquero argentino y a la reciente derrota de su conjunto. Carrizo identificó en Luna Potes al autor de la burla y lo agredió inmediatamente, causándole la rotura de su dentadura postiza. Luna Potes estuvo diez días incapacitado.

Esta, al menos, es la versión del demandante. Sin embargo, algunos integrantes del club Millonarios afirman que Carrizo se limitó a golpear a Luna Potes levemente con su maletín, sin agredirlo. Los mismos jugadores afirman que fue Luna Potes el autor de la burla.

De todos modos, pese a las declaraciones de los compañeros de equipo de Carrizo, la decisión del juez, ordenando la detención del veterano guardavalla, es ya una medida irrevocable.

IRAN: 37 PERSONAS CONGELADAS

● Información Página 15

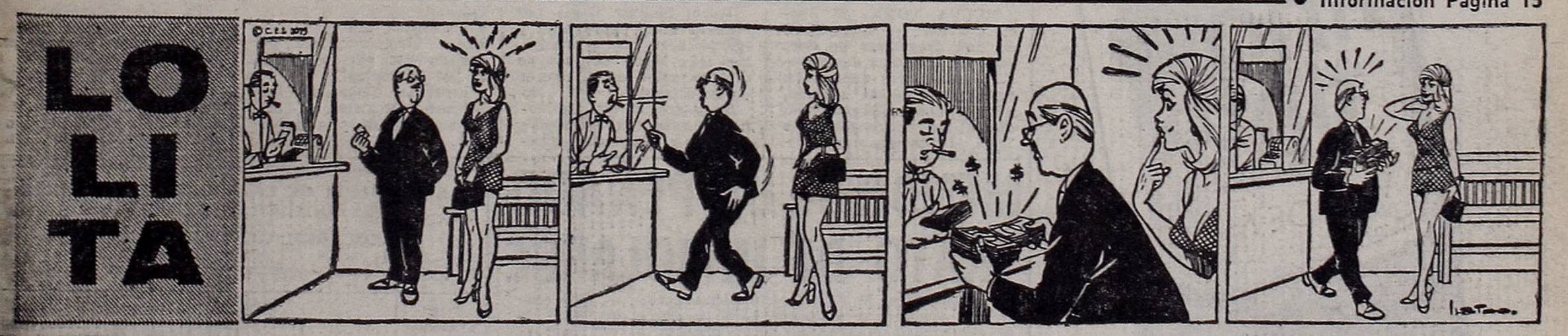

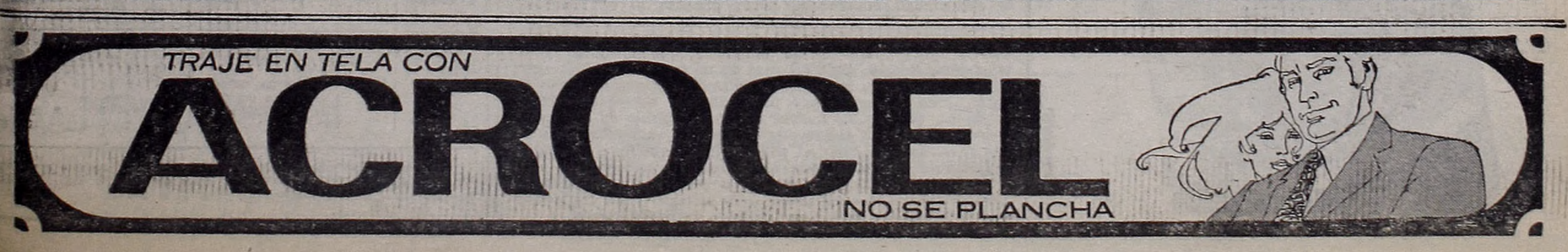

UOM: TENSION Y DUELO

TRAGEDIA EN URUGUAY

MONTEVIDEO, 29 (ANSA). — Un muerto y catorce heridos fue el saldo de un choque entre un ómnibus de pasajeros y un pesado camión. El accidente ocurrió en la ruta número 5, a unos 16 kilómetros de la ciudad de Paso de los Toros, en el centro de Uruguay, y algunos de los heridos revisten gravedad. Este accidente, que tuvo lugar al atropellar el ómnibus al camión que se hallaba estacionado, se suma a otros ocurridos últimamente.

Jose Antonio Amitriani Falleció de un Balazo

Nuevas derivaciones han surgido en torno del sangriento tiroteo registrado ayer en la sede de la UOM, Sección Capital. En tanto, la policía informa que la muerte del obrero Amitriani se debió a "una herida de bala" —en un principio se creyó que era producto de un síncope cardíaco—, los afiliados al gremio realizaron un paro nacional, de diez minutos, en señal de duelo por el compañero fallecido ayer.

Tensión y dolor son los síntomas que envuelven hoy al gremio metalúrgico, sacudido una vez más por hechos de violencia con trágico saldo de víctimas. Tensión, por la confusa situación imperante en su máximo nivel directivo, dado el enfrentamiento surgido entre distintas fracciones que bregan por lograr la conducción de la Unión Obrera Metalúrgica, tras el vacío producido por la muerte de su ex líder máximo, Augusto Timoteo Vandor, y en vísperas del acto de renovación de autoridades. Dolor, por la muerte de un joven activista —José Antonio Amitriani, de 20 años de edad— cuyo deceso, según pudo comprobarse esta tarde, fue provocado por un balazo y no, como se señalara en un principio, a causa de "un síncope cardíaco".

Por ende, y de acuerdo con lo dispuesto por las autoridades sindicales, todo el gremio metalúrgico efectuó en el ámbito nacional, paros de diez minutos en señal de duelo por la víctima fatal, y de repudio por los hechos acaecidos. En tanto, en la seccional 10ª, se informó que prosigue la investigación tendiente al total esclarecimiento del episodio cuyas motivaciones, según el comunicado sindical, son adjudicadas a personas extrañas al gremio que, desde el 30 de junio de 1969, en que se consumara el brutal atentado de Augusto Vandor, siente su ausencia.

Hay que rastrear en su ausencia la causa del conflicto interno, que evidencia tres sectores: el de Fernández inclinado hacia la línea dura con relación al Gobierno; el de Lorenzo Miguel, conciliacionista y por último, el grupo que inspiran Luis Guerrero y Miguel Barrientos, del secretariado nacional, a quienes se los sindicaba como volcados al participacionismo. En principio, las elecciones se realizarán en marzo. Para la víspera estaba citada la agrupación Azul, que tradicionalmente designó —en vida de Vandor— los futuros candidatos. Lorenzo Miguel y sus partidarios quisieron modificar la designación haciendo que esta vez se determinara en la comisión directiva donde tenían un voto más que Avelino Fernández: 7 contra 6. El secretario general había sido intimado a convocar a la reunión de la directiva para el lunes, pero la demoró hasta hoy. Ayer, Lorenzo Miguel y sus adeptos llegaron a la sede de la entidad —Hipólito Yrigoyen 4265— a las 10.20. Avelino estaba en el tercer piso. El grupo —unas 30 personas— intentó entrar. Los guardianes del local y miembros de la agrupación Azul, alertados de la intención, alcanzaron a cerrar una de las hojas de la amplia puerta de chapa acerada.

Un partidario de Miguel logró escabullirse y, según se dice, blandiendo un arma efectuó un disparo al aire que se incrustó en el techo A partir de ese instante se originó el tiroteo entre ambos bandos. Quienes dicen entender,

DOLORIDO PADRE. El Sr. Amitriani dice: "Mi hijo murió de un balazo".

afirmaron esta mañana a CRONICA que en la puerta, color borravino oscuro se ve la entrada de un proyectil calibre 45, disparado desde unos seis metros.

● EN LA UOM

De ese lugar nos trasladamos a la sede de la Unión Obrera Metalúrgica, filial local. Un cartel adherido a la puerta informaba que no se atendía al público por duelo. Se mantenía entreabierta una hoja. A través de ella alcanzamos a ver al dirigente Lorenzo Miguel. Un funcionario del sindicato nos dijo que la comisión directiva iba a deliberar de un momento a otro. No se descartaba la convocatoria a una conferencia de prensa. Frente al local, en la vereda de los números pares, un agente de policía con motocicleta guardaba discreta vigilancia.

● EN EL SANATORIO

En el sanatorio de la UOM, donde reciben atención los heridos Carlos Pellegrino y Manuel Noya, el intendente, señor Cuningham, informó a CRONICA que al primero se le enyesó el pie, donde recibió un balazo. En cuanto al segundo, se lo operó anoche de urgencia, estando ya fuera de peligro. Negó que se le hubiera extraído un pulmón. No permitió que los pacientes fueran fotografiados ni que los hombres de prensa ingresaran a la sala. Los atendió en el acceso del sanatorio.

● SIGUE LA INVESTIGACION

En la seccional 10ª se informó que prosigue la investigación sobre el tiroteo. Interviene en el presente suceso el juez de primera instancia en lo criminal de instrucción, doctor César Black, a cargo del Juzgado Nº 3, del doctor Alberto A. Chiodi, secretaría 110 del doctor Rafael Cullen.

● MUERTO DE UN BALAZO

Por conducto de la Oficina de Ceremonial de la Policía Federal, se conoció esta tarde una información ampliatoria del comunicado emitido en la víspera, donde se daba cuenta de los hechos registrados en la sede de la Unión Obrera Metalúrgica, seccional capital, sito en Hipólito Yrigoyen 4265.

En el mismo, se hace saber que "la autopsia y la ampliación del examen médicolegal realizado en la persona de quien en vida fuera José Antonio Amitriani, determinó que presenta una herida de bala, de pequeño calibre que pudo ser la causa de su deceso".

● LO CONFIRMA EL PADRE

Hasta ahí la información policial. Pero en horas de la tarde CRONICA pudo dialogar brevemente con el padre de la joven víctima, señor Anacleto Amitriani, en la humilde vivienda donde son velados los restos de su extinto hijo, José Antonio.

El atribulado padre, nos expresó que esta mañana, alrededor de las 8, se hizo presente en la Morgue Judicial de esta capital, para proceder a retirar el cuerpo. En esa oportunidad, añadió, un empleado forense, le preguntó si conocía las causas del deceso a lo que respondió "que la policía le había informado, ayer por la tarde, que había muerto de un paro cardíaco".

● "ESO NO ES VERDAD"

"Bueno, señor, eso no es verdad", me contestó el empleado —continúa relatándonos el señor Anacleto Amitriani— y, seguidamente, me leyó un documento que luego firmé para poder retirar el cuerpo. "El documento, añade, decía textualmente: "El señor José Amitriani, argentino, de 20 años, falleció a causa de un derrame producido por un disparo de arma de fuego. El impacto se produjo en el torax, lado izquierdo, debajo de la tetilla".

Hasta aquí, el dramático relato del atribulado padre que no pudo continuar hablando por cuanto sus palabras se entrecortaron por la emoción. Mientras tanto, era incesante el desfile de amigos, compañeros de labor y delegados obreros por la capilla ardiente que se prolongará hasta mañana, por la mañana, en que sus restos recibirán cristiana sepultura.

PADRES DE UNA DROGADICTA DE DOCE AÑOS HUYEN DE LA "SELVA" YANQUI

NUEVA YORK, 29 Asociate Press). — Los padres de una drogadicta de doce años de edad que desapareció durante tres días de su casa, pero regresó a salvo, afirman que se llevarán a su hija al extranjero porque "este país es una selva".

Isabel Salazar llamó por teléfono a sus padres ayer y regresó a su casa pocas horas más tarde después de una incursión en el mundo de las drogas.

Su padre, al Dr. Guillermo Salazar, ex embajador cubano y psiquiatra especializado en jóvenes adictos a las drogas, dijo que Isabel había sido animada por amigos que ella acompañó al parque central.

Entre las drogas que Isabel usó se cuentan el LDS, las anfetaminas y la mescalina.

La madre, Carolina Salazar, dijo: "Ahora Isabel y yo nos vamos de este país para siempre. Este país es una selva. Su decadencia es más rápida que la que cualquiera se imagina. Nos mudamos a Hong Kong, o a Africa.

MENDOZA: UN PENADO TRATO DE INMOLARSE

MENDOZA, 29 (De nuestro corresponsal). — Una dramática situación se vivió anoche en la Cárcel Penitenciaria de esta ciudad, cuando uno de los penados, al ver desbaratada su fuga, intentó inmolarse al estilo "bonzo". Para ello, se parapetó en un rincón de su celda y tomando mantas y diarios, que empapó con un líquido inflamable, iba a tomar tal determinación. Todo no pasó de un susto mayúsculo, por cuanto el penado, tras una prolongada conversación con el director de la cárcel, optó por desistir y entregarse previa amenaza, además, de herirse con una cuchilla de afeitar si llegaran a tomar alguna represalia por su actitud. Dadas las garantías del caso, el penado fue devuelto a su celda tras haber sacado de ella todo material inflamable.

Una vez renacida la calma, el penado fue interrogado por las autoridades del penal, pero se negó a dar las causas que lo llevaron a tomar tan drástica determinación.

SECRETARIA DE ESTADO DE TRANSPORTE
FERROCARRILES ARGENTINOS
FERROCARRIL GENERAL SAN MARTIN

Llama a Licitación por la provisión de:

Licitación	Nº	Descripción	Apertura Día	Apertura Hora	Valor Pliego
Pública	493/70	Vestuario para el personal	24-2-70	14.—	$ 85.00 (Ley 18.188)
Pública	494/70	Tubos de vidrios-Vidrios y cristales de seguridad	24-2-70	14.30	$ 26.00 (Ley 18.188)

Retiro de pliegos, presentación y apertura de las propuestas, Florida 753, Entrada "D" 2º piso (Of. 235 y 226), Capital Federal, de lunes a viernes de 14 a 17.30 horas.

PRENSRADIO

TIRADA DE "CRONICA" DE AYER, PARA VENTA EXCLUSIVA EN LA CAPITAL Y EL GRAN BUENOS AIRES: 708.320 EJEMPLARES

NUESTRAS ROTATIVAS TIENEN UN EXCESO DE PRODUCCION DIARIA CALCULADO EN MAS DE 100.000 EJEMPLARES. POR LO TANTO, HASTA EL 29 DE JULIO PROXIMO, QUE INAUGURAREMOS LA NUEVA Y MODERNA PLANTA IMPRESORA, NOS VEMOS IMPOSIBILITADOS DE INCREMENTAR NUESTRA TIRADA. DESDE YA PEDIMOS DISCULPAS A TODOS LOS QUE NO CONSIGUEN SU EJEMPLAR.

TRAGICO DERRUMBE

Hallan Horrible Muerte 4 Personas en Mendoza

MENDOZA, 29 (De nuestro corresponsal). — Eran aguardados en esta capital los restos de las cuatro infortunadas víctimas que hallaron horrible muerte al derrumbarse ayer, mientras se encontraban reposando, la precaria finca que ocupaban transitoriamente. El episodio, que ha repercutido hondamente en toda la población, se registró en horas de la mañana, en el distrito de El Algarrobo, departamento de Tunuyán (distante 100 kilómetros al sur de esta ciudad).

LAS VICTIMAS

La casa de propiedad de los hermanos Bestani, está habitualmente desocupada, pero es utilizada en épocas de cosecha por los trabajadores y sus familias que, en forma eventual, se dedican a faenas agrícolas. Precisamente una de ellas, integrada por cuatro mayores e igual número de menores, de nacionalidad boliviana, había llegado a la zona para trabajar en la cosecha de la manzana, afincándose en la casa que, posteriormente, sería trágica.

La tragedia, cuyas causas obedecen al malísimo estado de condiciones de la casa, agravado aún más por las últimas lluvias, tuvo lugar al derrumbarse sobre sus ocupantes que quedaron, prácticamente, sepultados en vida. Al llegar los equipos de socorro al lugar comprobaron que cuatro de los ocho ocupantes —Carmen Rosa Colque, de 12 años de edad; Carmelo Quispe, de 34; José Quispe, de 10, y Jacinto Quispe, de 30— habían perecido, mientras que Benigna Cruz, de 23 años; Manuela Moyo, de 30; Olga Cristina Quispe de 5, y Norma Quispe, de 3, sufrían heridas de cierta consideración que obligaron a su internación en el hospital regional. Queda así otra tragedia como secuela de las tormentas que azotaron esta provincia y fueron causa del catastrófico aluvión pasado.

EXPEDICION: NO HAY VICTIMAS

La expedición encabezada por el comandante de la VII Brigada de Infantería de Montaña general Luis Falcón, que debió desistir de su intento de llegar a la cumbre del cerro El Plata, a 6.300 metros de altura, debido a una fuerte nevada, se encuentra a salvo. Así lo señalan informaciones recibidas, indicando que no se registraron víctimas entre los 50 hombres que integran la expedición, que se encuentra en camino de retorno a esta capital.

CGT ROSARINA: ANUNCIAN PAROS SIN DAR LA FECHA

ROSARIO, 29 (De nuestro corresponsal). — La CGT regional dispuso un paro general de actividades para fecha "muy próxima". El día y la forma en que se concretará será dado a conocer por el plenario general de gremios que se realizará el próximo 4 de febrero. Las motivaciones del mismo son, entre otras, aumento inmediato de salarios y congelación de precios, eliminación de "la política impuesta por organismos internacionales del monopolio imperialista", libre discusión de paritarias, problemas de pensionados y jubilados, libertad de presos gremialistas, políticos y estudiantiles, y levantamiento del estado de sitio.

LOCO BUSCADO POR LA MUERTE DE UNA JOVEN

LONDRES, 29 (Associated Press). — Scotland Yard investiga hoy en cinco hospitales de dementes en busca del asesino de una hermosa pelirroja, cuyo cadáver fue encontrado cerca del hipódromo de Epsom.

La muchacha, de unos 25 años, y aún sin identificación, fue hallada en la mañana de ayer por dos hombres que ejercitaban caballos de carrera, cerca de la pista donde se corre anualmente el famoso Derby.

La joven fue violada y golpeada en la cabeza. Vestía minifalda, polera y una bufanda de colegial. Sus prendas íntimas aparecieron junto al cadáver. La policía cree que la mataron en otra parte y arrojaron allí el cadáver desde un vehículo. No se encontraron cerca del cuerpo, zapatos ni bolso de mano. Hacía dos o tres días que la mujer estaba muerta cuando la encontraron.

Epsom tiene cinco manicomios grandes. El superintendente jefe de detectives, Ken Etheridge, comentó que "el asesino debe haberse bañado en sangre". Al parecer la muchacha se defendió con fiereza.

MAS DETENCIONES POR LA NAFTA ADULTERADA

En las últimas horas se han producido nuevas detenciones de implicados en el sonado "affaire" de la nafta adulterada, cuyos detalles dimos a conocer en ediciones anteriores. Como se recordará, el 21 del corriente, mientras realizaba una recorrida de rutina, el jefe del servicio externo de la comisaría 30ª sorprendió en actitud sospechosa al conductor de un camión cisterna estacionado en la estación de servicio ubicada en Osvaldo Cruz y Vieytes.

Se comprobó así que en el lugar se hallaban el comerciante Amílcar Danilo Favot, su chofer Carlos Alberto Paz, y Moisés Binenkarpencof, los cuales habían descargado 3.000 litros de combustible adulterado recibiendo en pago 1.448 pesos ley 18.188. Favot, una vez detenido, ofreció 50.000 nuevos para tratar de ocultar el fraude y solo consiguió ser llevado a la seccional, donde quedó incomunicado. Del interrogatorio surgió que su cuñado Pedro Enrique Lavayen sustraía nafta de varios camiones cisternas para "bautizarla" con kerosene lavado, en complicidad con Luis Naveiras, también detenido por la policía.

Ahora, una comisión policial que se trasladó a Pergamino procedió a la detención de Agustín Paoltrini, de 48 años, Héctor M. Lara y Fernando Violate, todos de profesión chofer, y de los agencieros Carlos Pérez Tamani, Armando Marcussi y Pedro Brinzoni, quienes poseen en esa jurisdicción estaciones de servicio YPF

TAXI O Km.

Ford Falcon - Dodge Chevrolet

A precio de lista
Entrega inmediata o
(*) INICIALES $ 150.000
(*) CUOTAS DE $ 14.560
(*) O SU EQUIVALENTE $ LEY 18.188
Condiciones a convenir
CONSIGNACIONES
Infórmese de 9 a 19 hs.
JUAN B. JUSTO 8685
a precio de lista o
"CREDIAUTO"

MUNICIPALIDAD DE LA MATANZA

SECRETARIA DE OBRAS PUBLICAS

Expte. 55.253/69 - Int.

LICITACION PUBLICA

PROVISION DE AGUA A LA ZONA CRITICA DEL PARTIDO: delimitada por las calles: Av. Provincias Unidas, Av. San Martín, Gazcón, Necochea, Quito, Av. San Martín, Av. Crovara, vías del F. C. Sarmiento, Boulogne Sur Mer, D. Millán y Av. Gral. Paz; San Pedrito, Olavarría, Strangford y Av. Gral. Paz.

APERTURA: el 2 de abril de 1970 a las 19 hs., en Almafuerte 3050, San Justo, Sala de Conferencias, 1er. piso.

RETIRO DE PLIEGOS: Oficina de Compras, Municipalidad de La Matanza.

VALOR: Pesos Ley 18.188: 300.

REQUISITOS EXIGIDOS:

a) Inscripción Registro Licitadores Pcia. de Buenos Aires, Municipalidad de La Matanza y O.S.N.
b) Garantía de propuesta: 1% presupuesto oficial de cada sub-área que se cotice.
c) Plazo de ejecución: 300 días corridos.
d) Sistema de contratación: Ajuste Alzado.
e) El llamado se efectúa por doce (12) sub-áreas y se podrá cotizar por una, por varias o por todas las sub-áreas. Las ofertas deberán ser formuladas separadamente por sub-área.
f) Presupuesto oficial: En pesos ley 18.188.

Sub-área	Red distribuidora	Red maestra	Total
Zona A	700.000,00	158.156,20	858.146,20
" B	1.100.000,00	161.308,64	1.261.308,64
" C	1.500.000,00	180.101,99	1.680.101,99
" D	250.000,00	256.016,90	506.016,90
" E	1.500.000,00	207.033,15	1.707.033,15
" F	1.000.000,00	440.732,00	1.440.732,00
" G	900.000,00	77.886,52	977.886,52
" H	950.000,00	80.988,70	1.030.988,70
" I	1.500.000,00	197.199,54	1.697.199,54
" J	1.800.000,00	157.908,27	1.957.908,27
" K	250.000,00	134.340,00	384.340,00
" L	1.800.000,00	377.148,89	2.177.148,89
	13.250.000,00	2.428.810,80	15.678.810,80

Ing. JORGE LOPEZ SILVA
Secretario de Obras Públicas

Cnel. EMILIO ANGEL BIDONDO
Intendente Municipal

"PANORAMA", "SEMANA GRAFICA", "7 DIAS" Y "CLAUDIA" YA NO SON ARGENTINAS-NORTEAMERICANAS, SINO ARGENTINAS-URUGUAYAS

NUEVA YORK, 29 (Associated Press). — El 20 por ciento de intereses que tenía "Time Inc." en la editorial argentina "Abril" y dos empresas asociadas, ha sido vendido a "Heildelberg, S.A." de Uruguay, según anunció hoy Charles B. Bear, vicepresidente internacional de "Time Inc.". La editorial "Abril" es una empresa editora e impresora que publica diez revistas que incluyen "Nocturno", "Claudia", "7 Días", "Semana Gráfica" y "Panorama". "Time Inc." tiene el 20 % de las acciones.

Y LA CARNE SIGUE SUBIENDO

Más Aumentos en Liniers y en Carnicerías

Tal como anticipó CRONICA, se ha producido otro "golpe de mano" sobre el precio de la carne, con un nuevo aumento al público en carnicerías y mercados del orden de los 20 pesos moneda nacional promedio por kilogramo. Esta suba viene a sumarse a la anterior con lo cual el precio de la carne en estos momentos es de unos 80 pesos moneda nacional promedio por encima del nivel de diciembre. El origen del nuevo incremento está, como los anteriores, en el juego de la oferta y demanda en el Mercado de Liniers y otros centros mayoristas similares. En Liniers los precios del kilo vivo subieron entre 8 y 10 pesos en los últimos 3 días, manteniéndose además lo que en la jerga técnica se llama "plaza sostenida", esto es, con topes en alza. Esta segunda ola aumentista ha tenido otras consecuencias onerosas para la población, completando el círculo iniciado en carnicerías y mercados. En muchos restaurantes de los llamados "populares", donde hasta ahora se había advertido un elogioso intento de asimilar las primeras subas sin recargar demasiado las adiciones, se han abierto de golpe las compuertas. Entre ayer y hoy el mismo menú elemental cuya base es el famoso bife "de chorizo", ha subido en unos 80 pesos moneda nacional de una sola vez, colocándose así "en órbita" con lo que está pasando en la plaza. Mientras tanto, las autoridades económicas siguen estudiando la situación, según se ha informado. Como se recordará, cuando los aumentos tomaron estado público y se produjeron las primeras reacciones populares, la Secretaría de Industria y Comercio dijo que se trataba de cuestiones psicológicas por "las fiestas de fin de año", asegurando que los precios volverían a su nivel anterior "a fin de semana". Se refería el organismo oficial al fin de semana de hace dos semanas. Los exportadores y frigoríficos, sin embargo, denunciaron que las alzas eran extraordinarias y amenazaron con dejar de comprar si no se mantenía un precio promedio no mayor de 77 pesos el kilo vivo en Liniers. Las autoridades competentes prometieron estudiar el problema entonces y arbitrar las medidas para restablecer el equilibrio. Enseguida surgió la Sociedad Rural que defendió los aumentos y afirmó que los ganaderos tenían derecho a "precios remunerativos". Paralelamente a los estudios oficiales y la aparente polémica entre los dos grandes sectores interesados, los precios continuaron subiendo en Liniers tras una breve pausa de asimilación. Ahora han rebasado los 80 pesos moneda nacional por kilo vivo y desde la víspera superaron los 82/83 pesos viejos. Los exportadores no han dejado de comprar y los ganaderos y consignatarios no han dejado de aumentar. El principal damnificado es la población local que, a esta altura del proceso, debe invertir de su magro presupuesto familiar unos 80 pesos más por día, lo que significa un promedio de 2.400 pesos moneda nacional por mes calculando un exiguo kilito de carne diaria. Para los obreros y empleados que deben comer fuera de su hogar la situación resulta peor todavía ya que, según informamos más arriba, los restaurantes populares han comenzado a resarcirse del aumento de origen y añaden su propio porcentaje de ganancia sobre los precios que vienen ya aumentados del Mercado de Liniers y afines. El último trascendido oficial indicaba que el Gobierno confiaba en crear "ligas de consumidores" como un intento para frenar el alza. Estas "ligas" vigilarían los precios minoristas y observarían las distorsiones de la plaza, de acuerdo al proyecto oficial. En este caso de la carne, sin embargo, el panorama parece irreversible porque los precios vienen ya inflados con el llamado "libre juego de la oferta y la demanda" preconizado por las autoridades económicas. Es decir, la incidencia del mercado minorista es mínima sobre aumentos resueltos en otro nivel.

● **COMISION DE LA CGT**

Miembros de la Comisión Normalizadora de la CGT reconocida por el Poder Ejecutivo mantuvieron en las últimas horas de ayer una cordial entrevista con el ministro de Economía, doctor Dagnino Pastore. La reunión tuvo como tema central las designaciones que se esperan de dirigentes gremiales para la Comisión Nacional Asesora de Precios y Salarios, pero también se conversó sobre las oscilaciones de precios que se están registrando en el mercado, según informó uno de los visitantes, el señor Maximiano Castillo. De acuerdo a las manifestaciones del señor Castillo, el ministro les prometió "un severísimo control sobre todos los precios".

RECORDACION. A dos años de la muerte de los chicos de Florida, se ofició una misa recordatoria a la que asistieron familiares y vecinos, unidos así en el dolor.

DOLOROSA RECORDACION DEL DRAMA DE FLORIDA

Con motivo de haberse cumplido en la víspera dos años de un hecho que por sus ribetes trágicos alcanzó notoriedad pública, la población del vecino partido bonaerense de Florida efectuó dos actos en memoria de los jóvenes muertos a balazos por una comisión policial, en la noche del 25 de enero de 1968. En primer término se hizo oficiar una misa en memoria de Carlos Alberto Rodríguez Fontán y Luis Alberto Saijo, quienes, como se recordará, fueron atacados mientras se encontraban conversando con otros jóvenes de su edad, en el parque que bordea la carretera Panamericana, en Florida.

El oficio religioso, fué celebrado por el sacerdote Pablo Tesera, en la Iglesia Santo Tomás Moro, y contó con la asistencia de familiares directos de las víctimas, amigos y numerosos vecinos quienes posteriormente y tras expresar el R. P. Tessera que "Recordar, es amar", se dirigieron hasta el lugar donde se registrara el ataque —Vergara y Justo J. de Urquiza— donde se depositaron ofrendas florales en memoria de las jóvenes víctimas, a la vez que se oficiaba un responso. Asimismo, fue dable advertir como los familiares de Rodríguez Fontán y de Saijo, colocaban en el lugar de la tragedia, velas encedidas.

MONEDAS EXTRANJERAS

Las cotizaciones de las monedas extranjeras al cierre de las operaciones en el Mercado Unido de Cambios, fueron las siguientes:

LIBRA ESTERLINA	$	8,41
DOLAR ESTADOUNIDENSE	„	3,50
FRANCOS FRANCESES	„	63,12
LIRAS	„	0,56
PESETAS	„	5,03
MARCOS	„	94,92
FLORINES	„	96,27
FRANCOS BELGAS	„	7,05
FRANCOS SUIZOS	„	81,25
PESOS MEXICANOS	„	28,02
DOLAR CANADIENSE	„	3,26
PESOS URUGUAYOS	„	1,41
NUEVO CRUCERO	„	0,81
ESCUDOS	„	12,30
CORONAS DANESAS	„	46,71
CORONAS NORUEGAS	„	48,95
CORONAS SUECAS	„	67,74
CHELINES AUSTRIACOS	„	13,56

Dólar en el Mercado Paralelo: Com.: $ 3,51; Vend.: $ 3,52.

CINCO MIL POLICIAS ACUARTELADOS POR TEMOR A ATENTADO TUPAMARO

MONTEVIDEO, 29 (Associated Press). — Cinco mil hombres de la policía y la militarizada Guardia Metropolitana fueron acuarteladas hoy ante la posibilidad de que se registre un atentado extremista tupamaro. La medida fue dispuesta por el alto mando policial, y alcanza a efectivos de la Jefatura de Policía, la Fuerza Metropolitana Antimotines y la Policía Montada.

El acuartelamiento habría comenzado a mediodía, pero la medida trascendía varias horas más tarde.

● **ESTACION DE MICRO-ONDAS**

MONTEVIDEO, 29 (Reuter). — Efectivos policiales y del ejército mantenían fuerte vigilancia en la central telefónica de la vecina ciudad de Canelones, a 47 kilómetros de esta capital, ante un eventual golpe extremista contra el importante centro de comunicaciones, donde está enclavada una torre del sistema de micro-ondas que une a Uruguay y Argentina. La custodia fue dispuesta por el jefe de policía de Canelones, coronel Eduardo Legnani, al llegar a conocimiento de las autoridades indicios de que comandos tupamaros estarían planeando copar la citada central. En el lugar se encuentra emplazada una de las antenas, considerada fundamental para el servicio, que unen a Montevideo y Buenos Aires por medio del sistema de micro-ondas que, según algunas versiones periodísticas, sería el objetivo del planeado ataque extremista. Si bien las autoridades no brindaron detalles sobre los fines que podrían perseguir los tupamaros copando la importante base de comunicaciones, versiones aarecidas en la prensa de ésta especulan sobre una posible intención de divulgar una proclama hacia ambas márgenes del Plata, aprovechando la poderosa antena existente allí.

● **PACHECO ARECO SE CASA EL 18 DE ABRIL**

MONTEVIDEO, 29 (EFE). — El presidente uruguayo, don Jorge Pacheco Areco, contraerá matrimonio, por tercera vez, el próximo 18 de abril, según se supo oficialmente en esta capital, por parte de un vocero muy allegado al primer mandatario.

CHOQUE: CINCO HERIDOS

ROSARIO, 29 (De nuestro corresponsal). — Enrique Ferreyra, de 21 años de edad, soltero, domiciliado en el paraje "El Carmelo", zona cercana a Rosario, conducía por la ruta 178, hacia el norte, su automóvil chapa patente 0051, llevaba como acompañante a Susana Beatriz Coronel, de 6 años, domiciliados en la localidad de Monte Flores. Al llegar el rodado al cruce con la ruta 16 chocó contra el automóvil patente 007032, que a cargo de Alberto Agramunt, de 49 años, casado, afincado en la localidad de Sastre, circulaba por la ruta 16, éste iba en compañía de su esposa Marta Susana Moretti, de 40 años, y sus dos hijos, Javier Federico, de 10, y Luis Felipe, de 12 años, como también a un menor de 8 años, Eduardo José Moretti, quien vive en la calle Paraguay 645, de la Capital Federal.

A raíz del encontronazo que fue muy violento, sufrieron traumatismo de cráneo y heridas múltiples en distintas partes del cuerpo, el nombrado Ferreyra, los hermanos Coronel, Agramut y el menor Moretti, en tanto que los hijos del matrimonio Agramunt resultaron ilesos.

Todos los heridos fueron internados, en delicado estado.

Labraron las actuaciones de práctica personal de la comisaría 35ª.

40 MESES SIN ANTICIPO !
SOLO LE FALTA VERLO
16 ARTICULOS CON 1 CUOTA de $ 38 m$n 3.800
$27 m$n 2.700 POR MES
1 ROPERO • 1 CAMA • 2 MESAS DE LUZ • 1 COMODA • 1 MARCO C/ESPEJO • 1 COLCHON
1 ELASTICO • 1 ALMOHADA • 1 BANQUETA • 2 VELADORES • 1 COLCHA • 2 ALFOMBRAS • 1 JUEGO DE SABANA
SEÑA..... $ 40 m$n 4.000
AL RECIBIRLOS.... $ 77 m$n 7.700
30 CUOTAS DE... $ 38 m$n 3.800
COMEDORES, LIVING CON DIVAN CAMA TODO EN CUOTAS !
40 CUOTAS $ 27 m$n 2.700 TOTAL $1.080 m$n 108.000
Karpen MUEBLES
Av. SAN MARTIN 3263
A 1/2 CUADRA DE JONTE · T. E. 59-9048
no cerramos al mediodía
Y PARA LOS NOVIOS, SI NO PUEDEN RETIRAR DE INMEDIATO SE LO GUARDAMOS EN NUESTROS DEPOSITOS SIN CARGO
KARPEN MUEBLES VENDE COMO ANUNCIA
MEDIOS DE TRANSPORTE • DE PLAZA FLORES Col. 133-13 • DE PLAZA ONCE Col. 105 • DE CONSTITUCION Omn. 119 y Col. 69 • DE Bca. BELGRANO Col. 63-13-44 • DE LINIERS Col. 139 y 47 • DE CHACARITA Col. 63 44 y 47 • DE FUENTE SAAVEDRA Col. 133 • DE AV. F. BEIRO Y GRAL. PAZ Col. 146

VIVIENDAS MUNDIAL
CON ALMA DE ACERO

ES SU NUEVA CASA TOTALMENTE DE MATERIAL Y EN CUOTAS
MAS FUERTE, MAS ALEGRE, Y PARA DISFRUTARLA CON MAYOR FELICIDAD
PANEL SANITARIO, AGUA FRIA, CALIENTE Y GAS EMBUTIDO
• POMPEYA: ALMAFUERTE 866 (a metros de Av. Sáenz y Av. La Plata)
• CONSTITUCION: Brasil y Tacuarí
• TEMPERLEY: AVELLANEDA 118 (Fte. est.)
• QUILMES: MITRE 1155 (esq. Garay)
• LINIERS: MONTIEL 180 (a 1 cuadra de la estación)
VENTAS DE 9 A 20 HORAS TAMBIEN SABADOS

POLIO: MUERE OTRA NIÑA

BAHIA BLANCA, 29 (De nuestro corresponsal). — Nuevamente la población de Neuquén, y especialmente la de Cipolletti, se ha estremecido ante la aparición de nuevos casos de polio. Desgraciadamente uno de los niños falleció. Tres fueron los atacados. La criatura muerta tenía solamente 11 meses de edad, Andrea Alexandra Kekel, hija de un suboficial del Ejército destacado en Neuquén. Los otros dos casos —fueron tres en total— son otra niña de 3 años, residente en Colonia Catriel, y un niño de 1 año de la Sección Chacras de Cipolletti. En los tres casos se ha comprobado que ninguna de las criaturas había sido vacunada.

Ante este nuevo y trágico resurgimiento, las autoridades han retornado a activar todas las medidas contra la polio que, en un mes, se ha mostrado en 21 oportunidades, resultando ocho los casos fatales. No se tienen hasta el momento informaciones de si algún otro niño ha sido atacado por el terrible mal, pero en los nuevos casos registrados se habría producido negligencia por parte de los padres de los menores. El Ministro de Salud Pública de la provincia, doctor Héctor Quiroga, al referirse a la nueva aparición del brote manifestó que dichos casos "no fueron denunciados en término ni por los familiares ni por los médicos que asistieron a los niños". Agregó el doctor Quiroga que se disponía de material para la vacunación de la población.

DIFTERIA EN RIO NEGRO: CUATRO CASOS

SOBRE LOS ATACADOS DE DIFTERIA

Con referencia a los cuatro enfermos de difteria —todos miembros de una familia— en el Hospital Rural de General Roca, provincia de Río Negro, se informó que solamente uno de ellos muestra un cuadro de extrema gravedad. Todos ellos residían en la localidad de Cervantes y se les está efectuando un tratamiento riguroso, según dijeron los médicos, que no quisieron revelar los nombres de los enfermos "por razones profesionales". Afirman las autoridades, que si bien el brote no es un episodio común, tampoco debe alarmar a la población, ya que, hasta el momento, todo hace suponer que se trata de un suceso aislado.

INSCRIBEN EN LA ESCUELA Nº 31 DE ARTES GRAFICAS

Informa la dirección de la Escuela Nacional de Educación Técnica Nº 31 de Artes Gráficas "Armada Argentina", ubicada en la calle Pedro de Mendoza 1777, de esta capital que existen vacantes y se inscribe en los cursos diurnos y nocturnos, en las especialidades de tipografía, linotipia, encuadernación, impresión tipográfica y offset, fotocromo, fotografía y dibujo publicitario.

Los cursos son gratuitos y están destinados a alumnos de ambos sexos, jóvenes o adultos, que quieran seguir estudios técnicos en la industria de las artes gráficas, otorgándose, al finalizar los mismos, títulos de validez nacional. Los interesados en inscribirse o informarse deben concurrir todos los días hábiles al local de la escuela, de 10 a 16 ó de 19 a 21, a partir del 2 de febrero.

"PSORIASIS": SE DICTARA CURSO

Con el auspicio de la Facultad de Medicina de la Universidad de Buenos Aires el doctor Isaac Zelcer, de la quinta cátedra de medicina, dictará un cursillo para graduados sobre "psoriasis como enfermedad de sistema". El mismo será dictado durante el próximo mes de julio y se llevará a cabo los sábados, a las 9, en el aula que la mencionada cátedra dispone en el hospital de Clínicas. Durará cuatro sábados, a partir del día cuatro. A su término se efectuará una mesa redonda actuando como coordinador el profesor titular de la cátedra, doctor José E. Burucua. La inscripción, limitada a 25 médicos, está abierta en la sala 9 del hospital de Clínicas, todos los días, o de 15 a 19 en el teléfono 44-5052.

SANOS CONSEJOS PARA ALUMNAS YANQUIS CON NO SANAS COSTUMBRES

NUEVA YORK, 29 (Associated Press). — En vista de que el año pasado casi 2500 alumnas solteras de cursos secundarios dieron a luz en Nueva York las autoridades sanitarias enviaron a los directores instrucciones de emergencia sobre cómo ayudar a las estudiantes en sus partos. Según las instrucciones "cada colegio debe contar con una habitación adecuada, con una mesa alta o un banco", además de dos personas adiestradas en los procedimientos a seguir en un parto para que ayuden hasta la llegada del médico. Las instrucciones, dadas a conocer ayer, aparentemente fueron en respuesta a la acción tomada por la junta de educación en octubre instando a las alumnas embarazadas a seguir en la escuela en lugar de alejarse. Se dijo que hubo 2487 embarazos el año pasado entre alumnas solteras en los grados séptimo a duodécimo de las escuelas públicas de la ciudad de Nueva York.

JUAN B. BALCARCE PUBLICIDAD

la otra cara de la moneda también es fuerte...

Porque somos banqueros desde 1911, sabemos valorizar lo que es suyo; ahora y siempre! Su dinero es más fuerte, con un interés del 11 % anual en Cuentas Especiales de Ahorro! Y un servicio bancario que aumenta ese interés! Libre de impuestos y con capitalización semestral! BANCO DE AVELLANEDA es el de siempre: SU BANCO AMIGO!

multiplique su moneda en

BANCO de AVELLANEDA

CASA MATRIZ: AV. GRAL. MITRE 402 - AVELLANEDA
CASA CENTRAL: SARMIENTO 546 - CAPITAL FEDERAL

su Banco Amigo

y 17 sucursales "bien dispuestas

RECUENTO DEL PILLAJE

Relato de Atracadores del Banco de Mendoza

En dependencias policiales de San Justo se informó esta mañana sobre la captura de los cuatro sujetos que el 13 de noviembre último perpetraron un atraco contra el Banco Unión Cimercial e Industrial de Rodeo de la Cruz, provincia de Mendoza, al que despojaron de la suma de 4 millones de pesos moneda nacional. Tres de los delincuentes —cuya detención fue dada a conocer por CRONICA en forma exclusiva— se encuentran alojados en la comisaría de San Justo, mientras el restante fue apresado en Mendoza, habiéndose establecido que los nombrados también son autores de asaltos cometidos en jurisdicción bonaerense.

Integraban la gavilla Pedro Alberto Herrera, de 55 años, chofer, domiciliado en Pacheco 2415, de Ituzaingó, que había fugado en 1959 de la cárcel de Mendoza, donde cumplía una condena de 10 años; Antonio Roberto Goñi, de 19, soltero, (a) Zapallito, que vivía en la calle La Plata y Barilari, de Banfield. Registra siete pedidos de captura por jueces de Mercedes, La Plata y San Martín, y detenciones cuando era menor de 18 años; Mario Contreras, de 41, casado, con domicilio en Tellier y Cucha Cucha, de Paso del Rey; y Nahim Lucero, (a) El Joyero, de 45, vendedor de joyas, afincado en Alberti 904, barrio Metalúrgico, en Rodeo de la Cruz. Este último fue apresado en Mendoza y traído a San Justo.

El nombrado Lucero facilitó las armas y el automóvil utilizados en el asalto al Banco de Rodeo de la Cruz, cuyo botín fue repartido en forma proporcional, y con posterioridad sus tres cómplices se ausentaron de la provincia. Con su parte y las obtenidas en otros atracos, Goñi adquirió en $ 1.650.000 de la vieja moneda, un terreno y una casilla donde fue a vivir su madre. La gavilla, asimismo, perpetró dos asaltos en Mariano Acosta y en San Antonio de Padua. En el primero de ellos despojaron a Isidro Cordero y Víctor Ledo de $ 1.500.000 en efectivo, como así también de alhajas, un revólver y una escopeta. En el segundo, perpetrado contra un establecimiento avícola, propiedad de María Defilippi de Bandas, se alzaron con 850.000 pesos.

Durante los procedimientos de captura realizados por personal policial de San Justo, a las órdenes del subcomisario Julio Natalio Riviello, se procedió al secuestro de los jeeps, adquiridos por Herrera y Contreras, y revólveres calibre 38 corto y 32 corto.

INVESTIGACION EN CORDOBA

CORDOBA, 29 (De nuestro corresponsal). — No se han registrado novedades en la investigación relacionada con los últimos atracos perpetrados contra entidades bancarias de la provincia. Pese a la carencia de pistas concretas, la policía se muestra optimista sobre los resultados de la pesquisa y se encuentra reuniendo indicios de suma importancia para la elucidación de los hechos.

Con relación a la banda de falsificadores de dinero, en círculos policiales se indicó que habría sido apresado el gitano que fugó en un automóvil Torino llevándose las planchas utilizadas para falsificar billetes de 1.000 pesos nacionales, las que fueron secuestradas, como así también gran cantidad de moneda apócrifa.

BANDA APRESADA

CORDOBA, 29 (De nuestro corresponsal). — Fueron detenidos Juan Barrionuevo, Osvaldo Zamboni y un menor de edad, los cuales habían perpetrado un asalto a un mercadito de esta ciudad. Zamboni, según se sospecha, estaría muy vinculado al crimen de que fue víctima el cabo de aeronáutica Zoilo Pastrana, quien fue ultimado a la salida de un baile, en diciembre último, y su cuerpo arrojado a las márgenes del Río Primero.

ESPECTACULAR FUGA DE DOS PRESOS EN CORDOBA

CORDOBA, 29 (De nuestro corresponsal). — La celebración del "Día del Penado", cumplida anoche en la penitenciaría local, tuvo un final aciago para el personal de guardia, dado que dos de los jóvenes penados allí alojados no quisieron "adherirse" a los festejos y "optaron" por abandonar el lugar tras escalar los tapiales del edificio utilizando una soga fabricada con bolsas de arpillera utilizada para envasar pan del establecimiento.

La fuga, ha conmocionado a todo el personal superior del penal dadas las deficientes medidas de prevención durante el festejo, que se prolongó hasta altas horas de la madrugada y en cuyo transcurso, fue servida una cena y hubo espectáculos artísticos a cargo de los penados.

Al término de la misma y cuando el personal de seguridad procedió al recuento en los distintos pabellones, constató que dos estaban "ausentes". Estos resultaron ser Carlos Enrique Pereira, condenado a 15 años de prisión por "robos reiterados", y que debía recuperar su libertad en setiembre de 1981, y Hugo Martín Navarro, que debía purgar una pena de 13 años por "robos calificados y abuso de armas", para abandonar el penal el 9 de setiembre de 1977. Ambos estaban afectados a las tareas que se cumplen en la panadería y dejan, ahora con su fuga a los responsables del penal, "sin la torta ni la masita"...

FALLA INTENTO DE EVASION

SANTA FE, 29 (De nuestro corresponsal). — Fue desbaratado por personal de guardiacárceles del penal de Las Flores, un intento de evasión por parte de los reclusos Ricardo Acosta, Vicente B. Aloijo y Fernando Coria.

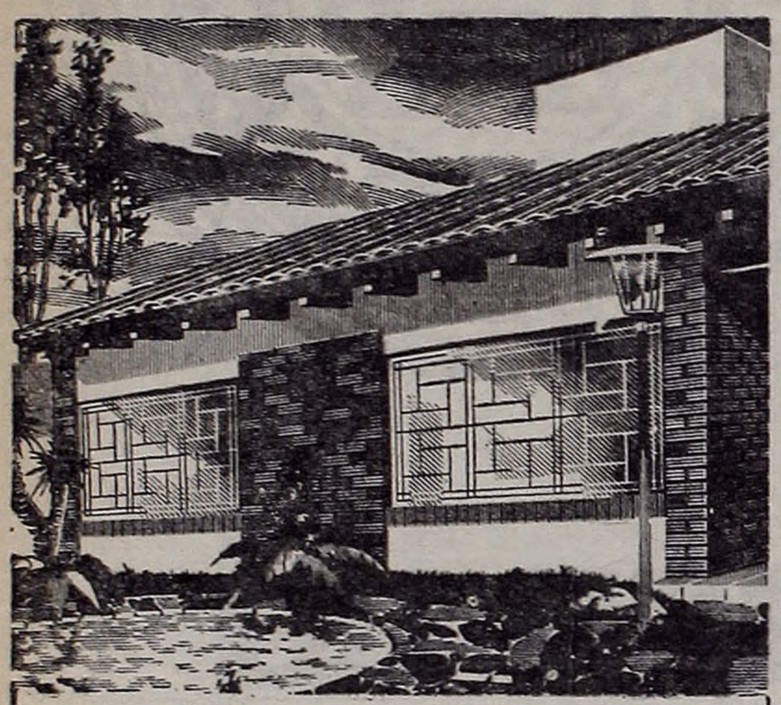

Una casa no se planta, se construye!

Por éso, CASANOVA no arma casas premoldeadas ni planta casas prefabricadas. Pero sí construye su casa o chalet como deben construirse, ladrillo sobre ladrillo. Y con todos los elementos de calidad que la hagan confortable, duradera y moderna: Techos de tejas cerámicas y pisos de mosaico y/o parquet. Cortinas de enrollar y rejas. Instalaciones sanitarias, de gas y electricidad, completas. (Azulejos "San Lorenzo" en cocina y baño. Artefactos sanitarios "Florencia"

CON UN SOLO ANTICIPO DE $ 880.-
y CUOTAS DE $ 127.-
(m$n 88.000 y m$n 12.700)

Aceptamos créditos de B. H. N. e I. N. P. S.
Conozca nuestras exposiciones:

Casanova

Primera Junta: RIVADAVIA 5967
Constitución: CASEROS 960
Lomas de Zamora: R. O. DEL URUGUAY 150
(entre Boedo y Laprida, frente a la Estación)
(En RIVADAVIA 5967 atendemos, también, los sábados de 9 a 20).

RADIUX

CON EL CUENTO DEL TIO DESPOJARON A UN SACERDOTE DE UN MILLON DE PESOS

ROSARIO, 29 (De nuestro corresponsal). Los cuenteros del tío ya no respetan ni los hábitos sacerdotales, según se deja ver por la denuncia formulada ante las autoridades policiales por el cura párroco de la Iglesia de Nuestra Señora de la Consolata, Carlos Motta. El religioso manifestó que en la mañana de ayer entró al templo, ubicado en Callao 5311, un hombre dispuesto a confesarse. Mientras revelaba sus cuitas, el hombre, relató el cura Motta, le preguntó si la parroquia contaba con fondos ahorrados, en cuyo caso él estaba dispuesto a incrementarlos con la donación de 12.000 dólares, para lo cual el sacerdote debía concurrir al Hotel Italia con los referidos ahorros en efectivo.

Así lo hizo el párroco, encontrando en el hall del hotel al desconocido en compañía de otro hombre. Motta llevaba un portafolio con 835.000 pesos moneda nacional y 401 dólares. Por su parte, los interlocutores tenían un paquete envuelto con papeles de diarios que guardaba, según dijeron, los 12.000 dólares prometidos. Mientras estaban conversando, uno de los sujetos pretextando una descompotura le pidió al cura que fuera a una farmacia cercana para adquirirle un medicamento. Como ya es de imaginar, el pedido fue complacido y el portafolio con el dinero quedó en el hotel.

Al regresar, el padre Motta solo encontró el paquete con recortes de diarios. Los hombres se habían esfumado con el dinero de la parroquia.

RESTOS DEL NIÑO HEREDIA EXHUMAN PARA SU AUTOPSIA

A las 7.25 de hoy, por orden del juez interviniente, del cementerio de Escobar fue retirado el cadáver del niño Ramón Esteban Heredia, que apareciera brutalmente asesinado hace una semana en un baldío de esa localidad. Los restos fueron conducidos a la seccional policial local, donde se practicó una tercera autopsia a cargo de médicos locales y de la ciudad de La Plata. Con respecto a la marcha de las investigaciones para aclarar el bárbaro suceso se sabe que hay detenido un menor y que se busca a otras personas que podrían aportar datos precisos al respecto. Cabe señalar finalmente que la policía de Escobar durante la exhumación del cadáver del menor impidió de manera inexplicable el libre accionar del periodismo oral, escrito y televisado, que se había dado cita en el cementerio para seguir las alternativas del caso, que como lo destacó CRONICA en sus respectivas ediciones causó verdadera conmoción

APRESAN A ESTAFADOR AL QUE SOLTARON POR ERROR

Luego de un año de hallarse prófugo eludiendo la acción de la justicia, personal policial logró capturar —según orden impartida en tal sentido por la Cámara del Crimen— a Pascual Pardo Melfi, detención que se concretó en la Confitería del Molino hace varios días. El nombrado, integrante de la firma Melfi Inmobiliaria, se encuentra procesado, juntamente con sus socios Cecil Alfredo Dávila y Herminio Vicente Cipolleti, por maniobras dolosas cometidas en perjuicio de diversas personas en la venta de departamentos.

El juez de instrucción doctor Alberto Chiodi había dispuesto, oportunamente, la libertad de Melfi bajo caución juratoria y la sala 1ª de la Cámara del Crimen entendió que se trató de un "error" del magistrado haber resuelto la excarcelación del individuo, sosteniendo que Melfi registra una condena anterior —de junio de 1962— por lo cual ordenó, con fecha 13 de diciembre de 1968, la inmediata captura del procesado, que se logró recientemente en dicha confitería céntrica.

Entre las defraudaciones cometidas por Melfi se registra la que perpetró en perjuicio del embajador Jorge Gustavo Dellepiane, a quien pretextó vender los departamentos números 15 y 16 del 7º piso del edificio sito en Cuba 2115 de esta capital, cobrando un adelanto de 400.000 pesos y, con permanentes evasivas, nunca llegó a entregar esas unidades.

Luego de lograrse su captura, Melfi fue alojado en la cárcel de Villa Devoto a disposición del juez de sentencia Dr. Miguel Angel Buero, ante quien deberá explicar la situación que le ha creado al embajador Dellepiane como asimismo a muchos otros compradores de departamentos a quienes estafó con sus maniobras delictivas.

¡GRATIFICARE!
Datos paradero colectivo línea 97 interno 59, desaparecido el día 25-1-70. Llamar 97-7905 ó 93-6469

MALANDRIN DE AVERIA SE ENTREGO A LA POLICIA COMO UN CORDERITO

LA PLATA, 29 (De nuestro corresponsal). — Volvió a las andadas un siniestro personaje del hampa local que cuenta en su haber delictuoso múltiples detenciones por delitos contra la propiedad y las personas, tres condenas y además dando muestras de la extrema peligrosidad de que está dotado, en distintas oportunidades castigó a su propia madre. Este sujeto termina de ser atrapado por la policía a causa de haberse establecido que es autor de gran cantidad de robos y hurtos en esta ciudad.

Se trata de Leonardo Cimpanelli, domiciliado en calle 18 número 60, de La Plata, quien fue detenido en una casa en construcción de la calle 50 entre 519 y 520. Se hallaba con otro sujeto, entregándose sin ofrecer resistencia. Sin embargo, en forma sorpresiva, aplicó un codazo al cabo Banegas, integrante de la comisión, y emprendió la fuga refugiándose en un paraje solitario. El policía salió en su búsqueda, pero el maleante, amparado en la oscuridad, trató de desarmarlo, oportunidad en que se produjo un disparo que lesionó de carácter leve, en una pierna al citado Cimpanelli, que en primeras instancias dijo llamarse Díaz. Confesó haber intervenido en 14 robos y hurtos en complicidad con su hermano Carlos Antonio Cimpanelli, de 40 años, que también fue detenido, al igual que Teresa Galindo de Mateos, de 55 años y su hijo José Roberto Mateos, de 36, que adquirían la mercadería robada, conociendo su procedencia ilegítima. Leonardo Cimpanelli —lo declaró él mismo— castigaba frecuentemente a su progenitora, lo que dice de su catadura moral.

HIERE A LA ESPOSA

LARROQUE, Entre Ríos, 29 (De nuestro corresponsal). — Juan Bautista Molina, 45 años, hirió de 3 balazos a su esposa, Lidia María Núñez, de 40, la que fue internada en estado grave en el Hospital de Gualeguaychú.

1er. SUPERMERCADO MUEBLES USADOS
COMEDORES $ 99
DORMITORIOS $ 199
CAMAS $ 19
SILLAS $ 4,90
o su equivalente en $ %
PRECIO TOTAL
RIVADAVIA 7943

LA MUJER Y SU AMANTE HABRIAN PLANEADO EL CRIMEN DEL ALBAÑIL EJECUTADO EN UNA ORGIA DE ALCOHOL Y SANGRE

Intensamente prosiguen las investigaciones policiales para poner en descubierto el asesinato de Mercedes Dolores Herrera, el ex albañil que se domiciliaba en Virrey Cisneros 1571, de José Luis Suárez, junto con su esposa Ramona Genoveva Trejo, un hijastro de 19 años, y un chico de 4 años. Como lo ha venido informando CRONICA, el infortunado Herrera había perdido su empleo en una empresa constructora, razón por la cual, para afrontar su difícil situación económica, decidió recibir pensionistas en su casa.

Así comenzaron a habitar en el hogar Antonio Alberico, de 19 años, Alberto Benítez Gómez, de la misma edad, Florencio Fernández, de 22, Raúl Tito Ferreyra, 23, Nicolás Gómez, de 20, Mario Albarenga, de 18 y un tal Raúl, llamado "El cordobés", con quienes el matrimonio mantenía relaciones muy amistosas, prolongando sus comidas especialmente nocturnas, con largas sesiones alcohólicas. Según se presume, uno de estos individuos comenzó a mantener relaciones íntimas con Ramona Genoveva y, por instigación de ésta, se habría convenido eliminar a Herrera, para lo cual se concibió un siniestro y diabólico plan. En efecto, el domingo último, la esposa se ausentó momentáneamente de la casa, para dejar el campo libre a sus cómplices. Estos invitaron a Herrera a beber y cuando lo emborracharon, pusieron en práctica un escalofriante proyecto de muerte, al que pretendieron simular como un accidente. Luego de maniatarlo, le aplicaron siete descargas eléctricas, con el propsóito de electrocutarlo, pero observando que Herrera resistía las descargas, uno de ellos lo remató con un fuerte golpe en la cabeza que le provocó la muerte inmediata. Los asesinos resolvieron desembarazarse del cadáver, enterrándolo en el jardín de la misma casa.

Cumplida la increíble maniobra, los moradores de la finca y su esposa, evidentemente nerviosos, cometieron algunas contradicciones con un vecino que reiteradamente preguntaba por Herrera. Y sobrevino así la intervención policial, ya que Ceferino Almeira, amigo del muerto, sospechó que algo raro estaba ocurirendo en esa casa, y lo denunció. Posteriores diligencias permitieron establecer que se estaba frente a un monstruoso crimen. Tanto la mujer aparecerá el nombre de su amante y el criminal se encuentran detenidos.

OTRA BAJA EN EL SUBMUNDO

Un Hampón Abatido en Mataderos en Tiroteo con la Policía

El populoso barrio de Mataderos fue escenario de un prolongado tiroteo entre policías y maleantes a través de diversas calles, el que concluyó con la muerte de uno de los hampones y la fuga de sus dos compinches. El delincuente ultimado es Salvador Alí Ahmud, o José Salomone, alias "El Turco", sujeto que en complicidad con Carlos Ramón Warnes —abatido en la víspera en General Rodríguez— y otros cometiera una serie de hechos delictivos, entre ellos el fallido asalto a la sucursal Ramos Mejía del Banco de la Nación Argentina.

Una comisión de la División Robos y Hurtos de la Policía Federal integrada por ocho hombres realizaba anoche un recorrido de rutina por la zona de Flores en dos automóviles. Al llegar a la esquina de Ramón L. Falcón y Varela divisaron un automóvil Torino color blanco en el que ivajaban tres individuos, uno de los cuales fue reconocido por la comisión como un peligroso delincuente prófugo. Alertados los tres sujetos de la presencia policial imprimieron velocidad a su rodado tratando de escapar, lo que originó una persecución que por momentos asumió caracteres dramáticos.

Los perseguidos tomaron por Juan Bautista Alberdi, siguieron por Azul y doblaron por Directorio hasta Avenida del Trabajo, luego por Larrazábal, tornando a Directorio y cubriendo en todo momento su huida a balazos. En la esquina de Directorio y pasaje Chicoana uno de los pistoleros descendió —o fue expulsado por sus cómplices— del Torino, que velozmente continuó su escape. En la cortada, apenas iluminada por una pequeña lámpara, fue fácil ubicar al malviviente, que estaba vestido con ropas de color blanco. Este al verse rodeado optó por vender cara su vida y blandiendo un revólver Eibar calibre 38 largo se parapetó contra el portón de una fábrica e hizo fuego. La metralla cruzada de los policías pronto hizo impacto en el delincuente, que cayó sin vida. A todo esto los ocupantes del Torino lograban ponerse fuera del alcance de sus perseguidores.

Poco después se hicieron presentes el jefe de Seguridad, inspector mayor Florentino Alberro; el jefe de la División Robos y Hurtos, comisario Elio Rossi; el titular del Gabinete de Delitos, comisario Emilio Vitelli, y otras autoridades, quienes impartieron las instrucciones del caso. El caído, identificado según mencionamos como Salvador Alí Ahmud, era buscado intensamente por la Policía Federal y la policía de la provincia de Buenos Aires, jurisdicciones en las que protagonizó varios episodios delictivos. En noviembre de 1966 fracasó en su intento de atracar la sucursal del Banco de la Nación ubicada en Ramos Mejía por la decidida intervención del agente Rufino Agenor del Valle, quien perdió la vida en el suceso.

FIN DE UN HAMPON. Han concluido las andanzas del hampón Salvador Alí Ahmud. Policías retiran el cadáver.

MADRE E HIJITO APLASTADOS POR UN AUTO

En un accidente de impresionantes características, ocurrido a las 22.10 de anoche en la vecina localidad de Bernal, perdió la vida una mujer y su hijito de 3 años de edad, al ser arrollados por un automóvil que se desplazaba a gran velocidad. Tomó intervención en el hecho, personal de la comisaría 2ª de Quilmes, que procedió a la detención del conductor y al secuestro del vehículo.

A la hora indicada, el automóvil particular conducido por Domingo Iglesias, español, de 36 años de edad, domiciliado en la calle Morlote 958, Capital Federal, circulaba por la avenida Los Quilmes. Al llegar a la calle Chaco, de Bernal Oeste —en forma sorpresiva— encontró en su paso a una mujer que, con su pequeño hijito, intentaba el cruce de la calzada. Según el testimonio de algunos circunstanciales peatones, Iglesias guiaba su automóvil a excesiva velocidad, pero sin embargo, realizó una arriesgada maniobra para evitar el accidente. Sus esfuerzos resultaron estériles porque la mujer y el niño fueron violentamente embestidos y arrojados sobre el pavimento.

● MUEREN LOS DOS

Los peatones y el propio Iglesias corrieron para auxiliar a las víctimas, que se hallaban desangrantes sobre el asfalto, con múltiples traumatismos y heridas cortantes. Con toda urgencia, ya con intervención de personal del cuerpo Caminero, las víctimas fueron trasladadas al hospital de Wilde, donde dejaron de existir a poco de su ingreso.

Posteriormente, la policía informó que se trataba de madre e hijo: la señora Ruth Antonia Balsame de Rossi, argentina, de 33 años, y su hijito Gustavo Alejandro Rossi, de 3 años de edad, que se domiciliaban en Victoria 1275, de la localidad de Bernal Oeste. Cumplido con los recaudos legales, los cadáveres de las infortunadas víctimas fueron entregadas a sus familiares. El personal del cuerpo Camineros procedió a la detención de Iglesias y al secuestro del rodado. Las actuaciones corren a cargo de las autoridades de la sección 2ª de Quilmes (Bernal).

El velatorio de los restos de la señora Ruth Antonia Balsame de Rossi y su hijito Gustavo Alejandro se realiza en el domicilio de la calle Victoria 1275, donde es incesante el desfilar de familiares, amigos y vecinos de la familia diezmada por la tragedia.

Trascendió que la señora Ruth Antonia, con su hijito, regresaba al hogar después de haber visitado a unos familiares, cuando fueron sorprendidos por la muerte.

BUSCA A SU HERMANO

Blas Alberto Laulhé, nos ha visitado para que intercedamos a fin de lograr el paradero de su hermano Juan Ulises a quien no ve desde hace muchos años y al que por esa razón casi no conoce. Ruega, pues, a su hermano o a quien sepa algo de él, que se dirijan a Celedonio Escalada y Araujo, Casa 513, de Villa Lugano donde espera ansioso cualquier noticia que puedan darle.

RATEROS EN UN CINE A OSCURAS

Antonio Norberto Esquivel, argentino, de 18 años, soltero, sin ocupación ni domicilio fijo, asistió anoche al cine Roca, sito en Avenida Pavón, casi esquina Avenida Mitre, de Avellaneda. Terminada la función, todo el mundo salió afuera, menos él, con pretensiones de "avivato", que se guareció en el baño para caballeros. Poco después, levantó la cortina metálica dando paso a sus dos compinches, llamados Mario y Rodríguez. Un tercer sujeto, de nombre Manuel, quedó de "campana" en la puerta de acceso. El encargado del cine, que escuchó ruidos extraños, alertó a la policía, que se constituyó en el lugar y atrapó al remiso Esquivel, mientras sus cómplices lograron fugar. Habían robado 1600 pesos ley 18.188.

UN MUERTO EN LA RUTA 2 A RAIZ DE TREMENDO VUELCO

MAR DEL PLATA, 29 (De nuestro corresponsal). — Un nuevo y mortal accidente de tránsito se produjo en la ruta 2. A la altura del kilómetro 252, un automóvil Chevrolet debió efectuar una brusca maniobra a consecuencia de la cual volcó espectacularmente y luego de dar varios tumbos, quedó detenido a un costado de la ruta. Al acudirse en auxilio de sus ocupantes se comprobó que había perdido la vida María Amarillo, de 50 años de edad y con lesiones de gravedad yacían José Saavedra Pita, de 77 años, y su esposa Griselda Felipa Plana, de igual edad, todos domiciliados en General Guido. Estos fueron internados en un hospital de la zona.

● DOBLE CHOQUE

CORDOBA, 29 (De nuestro corresponsal). — En las inmediaciones de la ciudad de Río Cuarto se embistieron frontalmente y con gran violencia un camión y una pick-up Chevrolet y posteriormente un tercer rodado chocó contra aquéllos. El accidente ocurrió en la ruta nacional 8, a la altura del kilómetro 637 en circunstancias en que el camión Ford conducido por Ricardo López chocó contra la pick-up guiada por Hugo Angel Pascual, a quien acompañaba María del Carmen Pascual, Elsa Rosa Collino y Alfonso Bueno. A escasa distancia avanzaba el automóvil Chevrolet a cargo de Emilio Pedro Pascual, familiar del conductor de la camioneta, que no pudo detener su marcha y embistió a los otros vehículos. En el accidente perdió la vida Emilio Pedro Pascual, mientras los demás sufrieron heridas de consideración.

● MUERTE EN LAS VIAS

CONCORDIA, Entre Ríos, 29 (De nuestro corresponsal). — En el paso a nivel ubicado en las calles Belgrano y 36, un tren que momentos antes había partido desde la estación Concordia Central arrolló a César Fernández, argentino, de 28 años. Las múltiples heridas sufridas por la víctima determinaron su fallecimiento instantáneo.

● PARIENTES BUSCADOS

Desde el lunes se halla internado en la sala 7, cama 3, del Hospital de Niños, un menor de 11 años de edad, de cutis blanco, cabello oscuro, regular estatura, quien desde su internación se halla sin conocimiento debido a un accidente sufrido en Lanús. El menor fue dejado en el establecimiento por una persona desconocida.

COOPERATIVA DEVOTO: QUEMA DE DOCUMENTOS Y ACCION POLICIAL

Al cierre de esta edición y por orden del juez, doctor Liporace, efectivos de la dirección de Defraudaciones y Estafas de la Policía Federal, se disponían a realizar un procedimiento en la Cooperativa de Crédito Villa Devoto, ubicada en la Avenida General Mosconi 3802.

La medida adoptada por el citado magistrado obedeció al hecho de que llegó a su conocimiento que en la mencionada entidad, donde se habría producido una estafa multimillonaria —circunstancia que anticipara CRONICA en ediciones anteriores—, se procedía a la quema de la documentación.

Los efectivos policiales tienen orden del juez de proceder a la clausura de la copperativa y a la detención de los responsables de la quema de documentos.

NO AUMENTAMOS NI UN CENTAVO
$ 14.50 | M$N 1.450.
Y YA ES SUYO
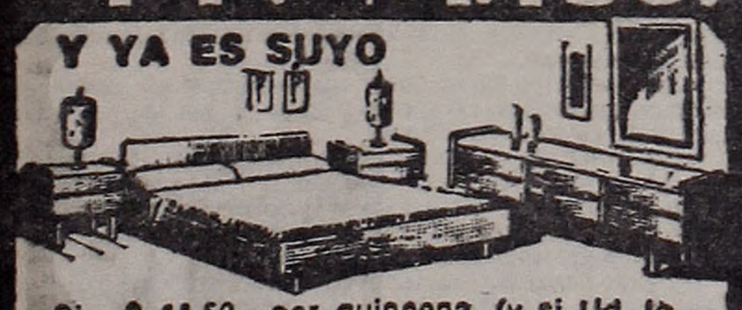
Si... $ 14.50.- por quincena, (y si Ud. lo desea, puede pagarlo en cuotas mensuales)
SIN ANTICIPO... SIN CUOTAS EXTRA...
MUEBLES PIPMAN
SARMIENTO 1730 Bs. As. A PASITOS DE CALLAO A 1 CUADRA DE CORRIENTES

¡INCREIBLE!
PELUQUERIA COMPLETA 7 piezas
1 Secador 3 velocidades, garantido 2 años. 1 Toilette enchapado en lámina c/patas, 1 Espejo 50 x 60 cm. 1 Sillón tapizado 1 Laboratorio de cabeza. 1 Porta ruleros, 3 Bols. 1 Jarra. $199.-
MSN 19.900

SECADOR Garantía 2 años
$79.-
MSN 7.900.-
INSTALE SU PELUQUERIA POR $ 21.- P/MES
MSN 2.100.-
CREDITOS 5 - 10 - 18 - 24 cuotas
LA CASA DEL PEINADOR
DE ANTONIO SASTRE
Av. Cruz 885/97
Alt. Av. La Plata 2400
Tel. 922-9462

SE HA VISTO MUY POCO

Escasos Atractivos en Marpla

(Textos de Luján Benítez; Fotos de Eduardo Martinelli)

MAR DEL PLATA, 29 (De nuestro enviado especial). — Se ha jugado la mitad del torneo por la Copa Mar del Plata y no puede decirse que el certamen haya tenido gran repercusión en el público. Aparte de la poca preparación que han mostrado los participantes, salvo el caso de Boca Juniors, el programa no ha servido para mantener una fuerte expectativa, pues los encuentros han tenido resultados previstos en su casi totalidad y solo aparece como número inesperado, la resistencia que los mexicanos del Necaxa opusieron a los "xeneizes" y a Independiente.

Pero el público no ha vibrado en el estadio San Martín, porque las luchas en todo sentido han sido lánguidas y el Necaxa puesto en animador, resulta precisamente un protagonista condenado a perder irremisiblemente por su falta de fuerza en el ataque. Es un equipo al que se le ve jugar con agrado hasta que pierde tantas opciones por falta de decisión y de fuerza que termina exasperando. Y si la sal del torneo tiene que ser puesta por los mexicanos el certamen no es precisamente para entusiasmar a nadie, y eso lo podemos asegurar.

Tanto es así, que la noche del martes último la gente estaba más pendiente de la trasmisión radiotelefónica del match San Lorenzo de Almagro-River Plate y su resultado se comentaba con mayor énfasis y profusión, que lo que ocurría en el estadio San Martín.

Las tribunas solo se ven pobladas cuando actúa Boca Juniors. Por eso es de presumir que mañana habrá un lleno casi total, porque la gente gusta de ese fútbol ambicioso y sin cálculos que hacen los de la Ribera, que se juegan con valentía la chance en todas las ocasiones.

Boca Juniors es además de los equipos que más trabaja y Silvero el entrenador que habla menos a sus jugadores. Los otros castigan diariamente con sendas conferencias a sus futbolistas y hay que ver la faz de algunos de ellos, inmutables, pero realmente desinteresados estar allí quietos mientras los ojos siguen más allá el vuelo de algún gorrión.

Es que evidentemente no es el field el sitio para tales tertulias y más aún se presume que luego de un tiempo largo de actuación de un técnico, es muy poco lo que puede decir de nuevo, salvo ocasiones especiales y lo que debe hacer es trabajar todo lo posible.

Siguiendo con Boca que mañana a las 21.45 tendrá por rival a Vélez, cabe consignar que aparece como el team de más chance para ser vencedor del torneo. Esta mañana, como lo hace diariamente se adiestró en el campo deportivo de los hermanos Maristas y se hizo fútbol en forma intensa. Todo el team está muy bien según nos dijo Silvero; el preparador físico Seoane manifestó que el plantel no siente el trabajo, pese a su intensidad lo que es señal de que el estado es muy bueno, y como para estar optimista.

Ya señalamos que Angel Rojas tiene un tirón en un músculo posterior de la pierna derecha y es probable que no actúe, aunque hoy se sentía mucho mejor. También es probable que juegue Rattin, que aunque no lo haría de entrada, sería incluido en la segunda parte. Hasta ahora Boca ha mantenido la buena tesis de no agotar a sus elementos, cambiando a aquellos hombres que tienen más trajín, lo cual les permite entrar a la lucha con renovadas energías y mantener el ritmo.

Curione ha satisfecho a todos. Es hábil, veloz y con suma decisión ante el arco. Le falta sin duda foguearse mucho y trabajar más entre semana, pues en Córdoba el entrenamiento no pasaba de dos o tres veces a la semana, después de la labor habitual. Pero lo que quizás demore su plena entrada en el plantel es el estado de su dentadura, que evidentemente ha sido descuidada y que se tratará de curar para evitar males mayores. Tan impresionante es este aspecto de su salud, que le han dado en llamar "El rey de los flemones...". El cordobés cuando oye eso mira de reojo, pero tiene una cancha bárbara para pasar por alto las bromas pesadas, por lo cual ya se siente como si toda la vida hubiera estado en este equipo.

En cuanto a Vélez que está en Miramar, su trabajo ha cobrado últimamente mucha intensidad. Se quedaron con la sangre en el ojo después del partido con Racing que creían ganado, cuando el moreno Machado Da Silva les amargó la ilusión con uno de esos shots que nadie sabe cómo los efectúa el brasileño.

Pero de aquella brega sacaron en limpio a Correa que mostró ser un buen marcador sobre la derecha, pero a la vez que no tienen con quién reemplazar a Zóttola el mejor valor defensivo. Ruiz el entrenador decía esta mañana muy tranquilo: "Hemos ido levantando en cada partido y quién dice que mañana con Boca no sea la nuestra. No estamos asustados y este torneo lo puede ganar cualquiera...". Lo que no deja de ser bastante optimista pensando que en tres partidos solo ha logrado dos puntos.

El programa tiene para el domingo un match de menor interés, lo que demuestra que no ha sido bien pensado el fixture, y es el de Racing con el Necaxa.

Los académicos tienen todavía el crédito abierto por cuanto una sola presentación no es suficiente elemento de juicio como para establecer pronósticos definitivos respecto a su chance, pero lo del Necaxa parece ya concluyente. Tienen algunos buenos jugadores como el back centro Majensky, el volante Lostanau y el guardavallas Motta, pero como conjunto decididamente no funciona. De allí entonces que es poco probable que este encuentro levante en algo el bajo nivel de este torneo. Las confrontaciones que sí pueden mejorar este esquema son las que enfrentarán entre sí a los tres grandes, pero esto ocurrirá recién para las últimas fechas, una de las cuales, la final, es en pleno carnaval.

LA PASARELA VIVE EL TERCER TIEMPO

MAR DEL PLATA, 29 (De nuestro enviado especial). — Una recorrida por la Pasarela nos permitió obtener algunas cositas sabrosas para los aficionados. Así, por ejemplo, nos encontramos a Humberto Maschio y en conversación con él logramos saber que están altamente adelantadas las gestiones para que al "Panadero" Díaz se le borre la suspensión. Confidencialmente nos dijo que era más barato hacerlo jugar a Díaz que comprar un marcador de punta, ya que él necesita refuerzos en ese puesto.

• • •

Antonio Ubaldo Rattín también estaba allí. Nos saludó y nos expresó sus deseos de jugar algún partido en Mar del Plata. El "Rata" ya se halla en perfectas condiciones físicas y, precisamente, es muy probable que ese deseo suyo pueda ser realidad mañana. Porque, al parecer, José María Silvero intenta incluirlo en el partido contra Vélez Sársfield.

• • •

Apenas unos días en Mar del Plata. Andrés Bertolotti y su hermosa esposa pasaron una cortas vacaciones. Sobre su problema con Quilmes nos dijo que aún no había solución, pero que él esperaba que pronto todo quedara resuelto, puesto que había dos alternativas. Si algún club se interesaba en su concurso, Quilmes le levantaría la suspensión y lo vendería o, en último caso, aunque parezca irrisorio, se iría a jugar a Sudáfrica, cuya liga no está adherida a la FIFA y desde donde tiene una interesante propuesta.

• • •

Juan José Pizzuti observa, pero nada dice. Camina acompañado por un amigo, sonríe, responde a los saludos, pero calla. Varios colegas intentaron "sacarle" quiénes serán los seleccionados, pero nada... Sin embargo, nosotros conseguimos una "media" palabra suya. Pediría a Oneto Gaona que interviniese para que Fischer no sea vendido al exterior, puesto que es pieza imprescindible en el conjunto que él piensa armar...

SE ENTRENAN. Hasta en los vestuarios, los mexicanos practican. El Necaxa no ha tenido suerte en este torneo.

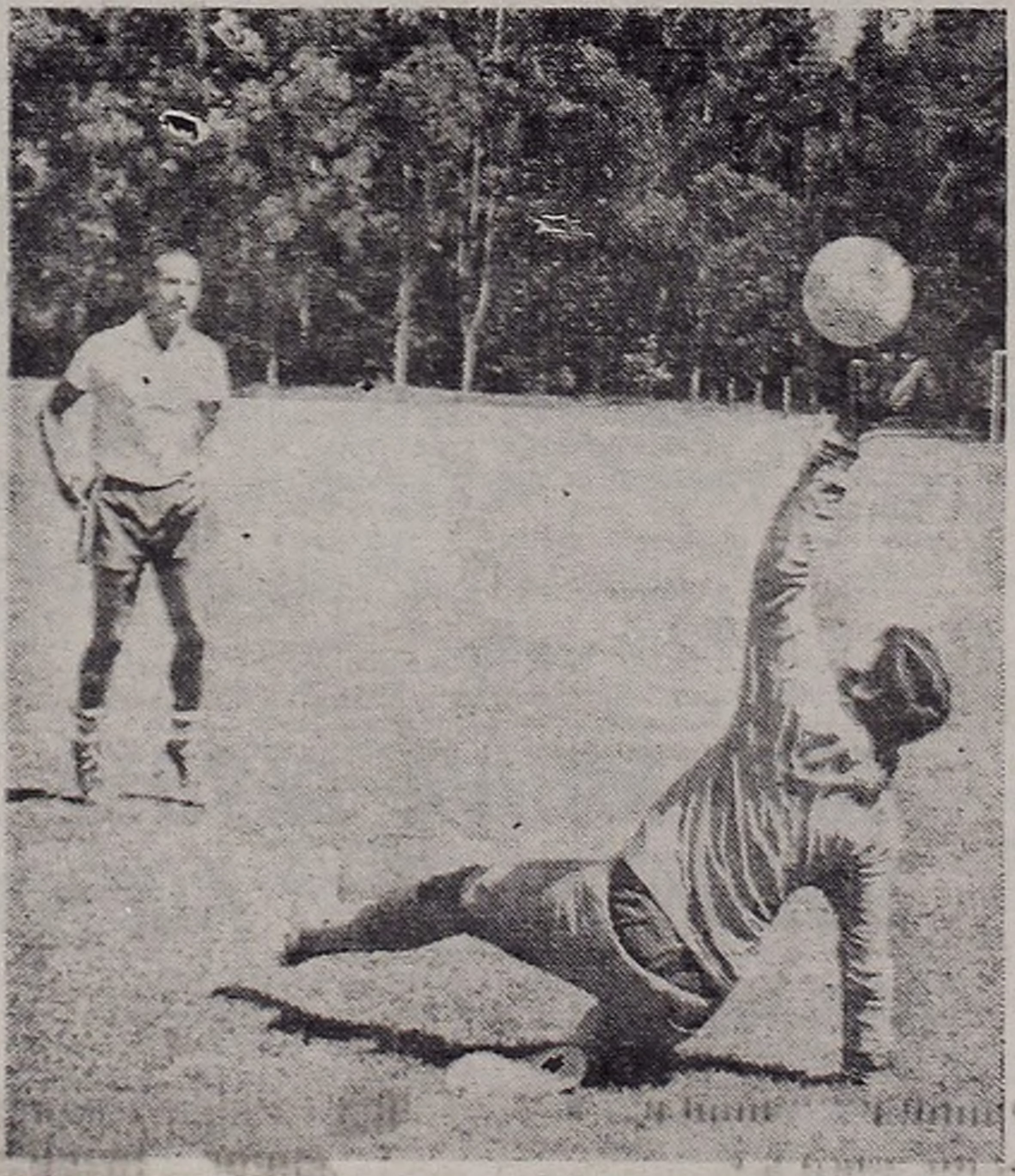

PROBANDO. El buen shot de Humberto Maschio, ahora director técnico, le sirve para probar a Agustín Cejas.

SILVIO MARZOLINI, RUBIO PERIODISTA

MAR DEL PLATA, 29 (De nuestro enviado especial). — Es indudable que Boca Juniors es el equipo de mayor repercusión en la masa de aficionados del interior. Sea en cualquier parte del país como aquí en "Marpla", que por su población flotante y heterogénea parece que pudiera escapar a esa atracción, Boca Juniors impone a su alrededor una ola de entusiasmo e interés.

Y de ese interés el punto máximo es Rattin y luego, muy cerca, Silvio Marzolini. La personalidad de éste es muy distinta a la de aquél. El largo centromedio es exuberante en su palabra, que no retacea, amplo para el reportaje y para entenderse con cualquiera. Marzolini por el contrario es retraído, huye de la gente puede decirse, es muy parco en sus declaraciones y sobre todo aparece como desconfiado y prevenido contra todo interlocutor.

¿NUEVO PERIODISTA?

Pero aquí en Mar del Plata ha sido Marzolini uno de los espectadores más asiduos al certamen y ha presenciado todos los partidos, desde el palco del periodismo del estadio General San Martín, hasta su final. Poco a poco ha ido conociendo más a la gente de prensa, su modo de trabajar, el espíritu que campea en ellos y Marzolini se ha volcado y ha roto esa impresión de introvertido que muchos le han dado:

—¿Le gustaría ser periodista? —le preguntamos.

—Es interesante... pero no serviría. Y aunque no lo crea, tampoco quiero ser director técnico. Tengo ya una profesión y cuando el fútbol me deje a mí... no yo al fútbol, entonces creo que iré pocas veces a una cancha...

—Sin embargo, no falta ninguna noche...

—Es que ahora estoy en esto. Es mi trabajo y yo observo a los equipos rivales. Se ven cosas que luego a uno no le sorprenden...

—La otra noche el puntero Morales, del Necaxa, la movió bastante...

Marzolini sonríe y afirma.

—Es un buen jugador y además es un hombre escurridizo, rápido, que tiene una ventaja en su físico pequeño... A veces un marcador se encuentra ante un jugador así, difícil... Son gajes del oficio...

—Cuando los diarios lo critican, ¿le molesta?...

—Confieso que sí. Más en el primer momento. Luego pienso que puede ser, pero no me aplasta, más bien me exasperan cuando creo que están equivocados.

—¿Y eso sucede muchas veces?

—Sí. Bastantes.

—¿Y cuando lo elogian qué piensa? ¿Que también se equivocan?

Silvio mira entonces con picardía.

Cuando empecé, eso del elogio era muy importante y me alegraba. Después me he ido acostumbrando, porque el periodismo ha sido generoso conmigo.

—¿Han sido interesados esos elogios; es decir, si reportaban alguna ventaja para los que los hacían? Porque hay gente que cree eso.

—En absoluto. Ellos están en lo suyo y el jugador es casi como un artista, no puede negarse a que se le haga la promoción. Yo lo entiendo así.

—Sin embargo, a veces usted parece eludir el reportaje.

—No es que quiera ser modesto. Yo sé que no lo soy. Quizás sea orgulloso demasiado y trato de disimularlo. Pero no me gusta aparecer como buscando la publicidad; eso es feo y no me gustaría caer en eso.

—¿Qué diferencia advierte entre el fútbol antiguo y el actual.

—Desde que yo he visto fútbol y he podido más o menos fijarme en él más que como simple distracción, no he visto nada diferente. Eso sí, creo que la preparación física es fundamental para establecer un muro de imposible comparación. la gente dice: "Si aquellos jugadores de antaño estuvieran preparados como los de ahora...", y yo diría: "Si algunos jugadores de ahora, como Rojitas por ejemplo, se encontraran con la lentitud de antaño y la marcación sin presión de entonces ¿qué habrían hecho de vivir en aquella época?".

Algo que dejamos para que lo reflexionen nuestros lectores, mientras Marzolini busca la puerta del hotel Magliarino.

NO DETENGA SU MARCHA POR FALTA DE DINERO

✻ Son muchos los beneficiados con nuestro sistema, mediante una cuota mensual podrá comprar el automóvil de su preferencia, 0 Km. ó Usado, donde Ud. prefiera.

PARTICULAR O TAXI
CAMIONES - PICK UP. - RASTROJEROS
MAQUINAS RURALES

EJEMPLOS

Solicitado	Cuota Integración	Cuota Amortización
300.000.-	3.210.-	5.013.-
500.000.-	5.350.-	8.355.-
1.000.000.-	10.700.-	16.710.-

Hasta $ 5.000.000.-

Visítenos hoy mismo y se beneficiará Ud. También. Lunes a Viernes de 9 a 19 hs. Sábados 9 a 13 horas.

CREDITO AUTOMOTRIZ INTEGRAL S.A.F.

Financiera de Ahorro para Fines Determinados, Estatutos Aprobados Res. P. E. 000012 del 8-11-66 Constitución y Planes Técnicos aprobados 000324 del 4-12-66

CASA CENTRAL LAVALLE 1625 - 1er. PISO - Bs. As.

AFA BAJARA LA CAÑA

Sanción por Incidentes Entre Porteños, en Montevideo

Profundo desagrado causó en esferas de River Plate, la conducta inconsulta de los jugadores Mas, Dominichi y Rodríguez, en ocasión del partido contra San Lorenzo en Montevideo, del que fueron expulsados por actitudes reñidas con la más elemental ética deportiva. Se anticipa que se tomarán severas medidas con los mismos, quienes fueron separados del plantel como medida previa, hasta tanto la comisión directiva tome una determinación definitiva, a la luz de las consideraciones de los informes elevados por el cuerpo técnico y la comisión de fútbol. Existe además el antecedente de que antes del match con Peñarol, el titular W. Kent les previno que era preferible una derrota honrosa, antes que generar un espectáculo bochornoso, que distorsione la imagen de River y del fútbol argentino en general.

Al margen de lo que resuelva River, tomará medidas al respecto la intervención en la AFA. Las actuaciones pasarían al Tribunal de Penas, que impondrá severísimas sanciones, a punto tal que trascendió que las penalidades estarían a nivel de las aplicadas a Manera, Aguirre Suárez y Poletti, de Estudiantes de La Plata, teniendo en cuenta precisamente el daño inferido a la real imagen del deporte

APOYO PRESIDENCIAL

MONTEVIDEO, 29 (France Presse). — El presidente de la República, Jorge Pacheco, se interesó anoche personalmente por la actual crisis del fútbol uruguayo y la preparación del seleccionado que intervendrá en el Mundial de México.

Lacarte Muro declaró posteriormente que el primer mandatario le había expresado "un interés muy grande y muy importante por los temas del fútbol y, particularmente, por la preparación de la selección".

RIVER ANTE ESTRELLA Y SU AGONIA

MONTEVIDEO, 29 (De nuestro enviado especial). — Prosigue esta noche la disputa de la cuarta edición de la Copa Montevideo con dos partidos de distinta trascendencia. En el primer encuentro se miden River Plate y Estrella Roja de Yugoslavia, que hasta el momento no han sumado ningún punto en su haber. En el match de fondo estarán enfrentados Peñarol, uno de los aspirantes al título, y el equipo brasileño Corinthians, que ha reunido tres puntos.

El fixture ha querido que River y Estrella Roja lleguen a enfrentarse en las postrimerías del torneo en una situación de pobreza franciscana en la tabla de posiciones.

● DOS EN LA MALA

La tabla es bien expresiva con respecto a los rivales del primer encuentro. Técnicamente ninguno de los dos ha conformado. Estrella Roja exhibió algunos recursos y hasta llegó a practicar momentos de fútbol interesante, pero tuvo siempre una alarmante carencia de definición. El martes frente a Nacional jugó bien pero no conmovió a Manga, salvo en el tanto de Antonijevich.

River en cambio sigue sumido en un gran desorden como reiteró ante San Lorenzo. Sobra en sus hombres el ansia de ganar, el impulso, la fuerza, la garra, pero falta fútbol, que es lo que hay que tener.

Para colmo de males esta noche formarán en su alineación varios suplentes lo que no presagia ninguna levantada en cuanto a organización.

● PEÑAROL OBLIGADO

En el partido de fondo, Peñarol saldrá con la obligada consigna de ganar ante los brasileños del Corinthians. Debe hacerlo para no quedar relegado con respecto a Nacional y San Lorenzo de Almagro que lo superan en puntaje, si bien los azulgranas tienen un partido más que el equipo de Roberto Matosas.

● LOS EQUIPOS

El primer partido de la noche a jugarse en el estadio Centenario dará comienzo a las 20. Así formarán los equipos.

RIVER PLATE: José Pérez; Ferreiro, M. A. López, Recio, Viéitez, Ramiro Pérez, Gutiérrez, Minitti, Daniel Onega, Marchetti y Gennoni.

ESTRELLA ROJA: Dujkovich; Krivocucha, Rajcovich, Dojcikoski, Kerl, Klenkovski, Antonijevich, Karasi, Lazarevich, Acimovich y Dzajic.

El segundo cotejo se iniciará a las 22 y estos serán los equipos:

PEÑAROL: Mazurkiewicz; Forlan, Figueroa, Matosas, Caetano, Cortes, Viera o Rocha, Acuña, Cáceres, Ermindo Onega y Losada.

CORINTHIANS: Ado; Miranda, Ditao, Luis Carlos, Pedrinho, Dirceu Alves, Rivelinho, Paulo Borges, Ivair, Bene y Singue.

en VACACIONES y CARNAVAL 1970 hay un solo y loco camino:

Pero "fierro a fondo"
Sin aflojar.
Solo así se WINCOFONEA
en estos días locos, locos, locos....

WINCOFON

FABRICADOS Y GARANTIZADOS POR WINCO S.A.
SAENZ PEÑA Y BALCARCE . CIUDADELA

PEÑAROL A LA PESCA

Gesta Operaciones en Rosario

ROSARIO, 29 (De nuestro corresponsal). — Como en punta de pies, sin ningún anuncio previo, el inefable don Washington Cattaldi, directivo del Peñarol uruguayo, se apareció por esta ciudad con varios proyectos en sus alforjas. Lo primero que hizo en disposición de concretar sus propósitos fue entrevistar a directivos de N. O. Boys con los que conversó largo y tendido respecto a las posibilidades de incorporar a las filas peñarolenses a dos jugadores rojinegros. Se trata del mendocino Roque Avallay y de Abayuba Ibáñez, compatriota del visitante, al que una vez adquirido se ofrecería en trueque a Liverpool por el delantero Amoroso.

ALGO VENDE

Posteriormente Cattaldi se trasladó a la sede de Rosario Central donde conversó, asimismo, sobre las posibles transferencias de dos elementos. En este caso el directivo oriental actuó en función vendedora, tratando de colocar a Fonseca y Etchechurri en las filas centralistas.

SIN CIFRAS

Según lo trascendido Cattaldi deslizó también, así como al pasar, durante la reunión que mantuvo con los dirigentes de N. O. Boys la posibilidad de reincorporar al fútbol uruguayo a Tabaré González, al que los rojinegros estarían en disposición de negociar siempre y cuando la oferta satisfaga sus pretensiones.

Hasta allí fue todo lo que se infiltró de esas conversaciones, sin que se hayan mencionado en absoluto las cifras en juego, pero lo que sí trascendió es que Cattaldi viajará posteriormente hacia Avellaneda, donde mantendrá nuevas gestiones, en este caso con dirigentes de Independiente por el pase de Tarabini.

¡ENMIENDAN EL FALLO DE LAS COMPUTADORAS!

LONDRES, 29 (EFE). — Debido a la controversia que ha provocado la victoria "de computadora" de Rocky Marciano sobre Cassius Clay, la "BBC" va a mostrar hoy otro final, según anunció aquí el productor del programa deportivo "Sportnight With Coleman".

"El K. O. conseguido por Marciano en el round trece provocó tantas polémicas, aunque no fue una pelea verdadera, que hemos decidido presentar un nuevo final de los siete que se filmaron", comentó el productor, Sam Leitch.

Once millones de teleespectadores vieron la semana pasada en la "BBC" la película producida en los Estados Unidos. La "victoria" de Marciano fue una decisión de una computadora a la que se la había alimentado con toda clase de información y detalles de Marciano y Clay. Los dos boxeadores filmaron varias escenas, que luego fueron montadas

FURIA BELGA POR FALTA DE ALOJAMIENTO AZTECA

BRUSELAS, 29 (Associated Press). — El presidente de la Federación Belga de Fútbol, René Hoste, desmintió hoy a su regreso de México que Bélgica piense retirarse de la copa mundial en protesta por la falta de hotel para su seleccionado.

"No tenemos todavía hotel", dijo Hoste, "pero los funcionarios mexicanos me prometieron que tendríamos uno. Dijeron que ellos mismos no tienen hotel. Supongo que uno tiene que acostumbrarse a la vida latinoamericana, pero debo decir que me enfurecí cuando supe que el hotel que habíamos reservado con bastante anticipación había sido concedido a los italianos, no recibimos respuesta a nuestros cables.

"Decidí ir a México y pedir explicaciones", manifestó Hoste. "No podía encontrar a los funcionarios mexicanos y era tan grande la desorganización que en un momento dado perdí la calma, golpee la mesa y dije que nos retiraríamos de la copa mundial".

La amenaza fue publicada en primera página por el periódico mexicano "El Heraldo" y reproducida en el diario francés "France-Soir".

Hoste dijo también que había existido una total desorganización antes de los juegos olímpicos "pero al final no resultaron tan mal".

COMO EN 1969 MANTENEMOS EN 1970, LOS MISMOS PRECIOS

Plan Verano 1970 150 Casas Americanas

cuotas desde $ 54

anticipo $ 510 (m n. $ 51.000)

(que Ud. puede pagar hasta en 10 meses)

promoción.

CASAS eternogar

LA EMPRESA CONSTRUCTORA DE CASAS MAS GRANDE DE SUDAMERICA

• SIN CUOTAS AGUINALDO • SIN CUOTAS REFUERZO • SIN COMISION DE VENTA PRECIO FIJO e INAMOVIBLE POSESION INMEDIATA

PLANES ESPECIALES EN COM. RIVADAVIA

ATENCION AL PUBLICO: LUNES A SABADOS DE 9 A 20 HS.

FABRICA, EXP. Y VENTAS:
CHACARITA: Av. del Campo 1550
SAN MARTIN: O'Donell y 9 de Julio
EXPOSICION Y VENTAS:
LINIERS: R. Falcón 7016
CONSTITUCION: Caseros 949
CENTRO: San Martín 170

VTE. LOPEZ: Arist. del Valle 1492
BOULOGNE: Av. Rolón 1942
POMPEYA: Av. Saenz 1159
LA PLATA: Calle 9 Nº 841 y Diag. 73-119-120
COM. RIVADAVIA: Gral. S. Martín, local 3

SAN LORENZO ENTREGA A ALBRECHT A UNA EMPRESA

En San Lorenzo hay intención de liquidar jugadores. La piedra fundamental está dada por la reunión que habrá hoy por la noche por la transferencia de Alberto Rendo a Huracán, que ofrece 8.000.000 de nacionales, mientras que San Lorenzo quiere 12.000.000. En definitiva, todo se solucionará en 10 millones. Por otra parte, también están en la "picota" Fischer y Albrecht. Por el "lobo" hubo un ofrecimiento por parte del San Pablo, de Brasil. Los "santos" pidieron 50 millones, pero habría intención de Oneto Gaona de declararlo, al igual que Cejas, jugador de interés nacional. Por el tucumano, la comisión directiva se lo habría ofrecido a un empresario para que lo coloque en un club extranjero, con la salvedad de que durante dos años no juegue en Argentina.

También la liquidación alcanzaría a Roberto Telch, por quien Gimnasia solicitó condiciones. Hoy, en horas de la noche, podrá quedar arreglada la transferencia, que fue gestionada por el propio José Varacka, que necesita urgentemente un mediocampista. Y la última: Tim pidió desde Brasil condiciones por el zaguero Calics

RACING SUMA GENTE NUEVA Y CHACARITA ESTA PROCURANDOLA

Definitivamente, quedó concretada la transferencia del marplatense Lauge al plantel profesional de Racing. Ya practicó con él y se anuncia su debut para hoy en el partido que disputará la Academia en Tandil.

CHACARITA: Es inminente el pase del piloto Eresuma, de San Lorenzo de Mar del Plata, al plantel funebrero. El director técnico Víctor Rodríguez lo solicitó especialmente para reforzar el equipo. La transferencia se haría sobre la base de 5.000.000 de pesos

CARRASCOSA: Al muy promocionado Jorge Carrascosa, de Banfield, le salió a la palestra otro comprador, además de los ya conocidos River Plate y Rosario Central. Se trata de Huracán, que ofrece 5.000.000 de nacionales y la cesión definitiva de Obberti. Por su parte, los rosarinos conversaron telefónicamente con dirigentes de Banfield y al parecer hubo principio de acuerdo: pagarán una considerable cantidad de dinero y cederán además algunos jugadores de una lista en la que figuran Griguol —si es que éste accede a romper su contrato—, Messiano, Gramajo y Silva Pacheco.

AYUDA: El interventor en AFA prometió la mayor ayuda económica posible a los presidentes de Rosario Central, escribano Víctor Vesco, y de Unión, señor Julio Baldi, que ayer concurrieron al despacho de Oneto Gaona para presentarle sus saludos.

¡INSOLITO!: Vélez no solo es el único club que no le debe un solo peso a sus jugadores, sino que por el contrario, son los propios futbolistas quienes le adeudan una cifra aproximada a los 60.000 pesos ley 18.188.

AMISTOSOS: Los encuentros amistosos programados para hoy son los siguientes: Racing, en Tandil, jugará con un combinado de San Lorenzo de Mar del Plata y Ferrocarril Sud; Gimnasia, en Tres Arroyos, ante Estudiantes; Platense, en San Clemente del Tuyú, con un seleccionado local; Rosario Central, en Cruz del Eje, contra Central Norte; Newell's, en Río Cuarto, con un combinado local, y en el que se producirá el debut del zaguero central Rodolfo Zubieto, jugador proveniente del Club Palmira.

EN CORDOBA: Arribaron hoy a la capital de la provincia los jugadores de San Martín, de Mendoza, donde mañana jugarán su primer encuentro para definir al equipo provinciano mejor clasificado del Nacional de la temporada pasada. Enfrentarán a Talleres quien, la próxima semana, se trasladará a Mendoza para completar el número de los dos partidos que la AFA acordó disputar.

TECNICOS: "Coco" Rossi y Cadars, ex guardavalla de Tigre, se harán cargo de las divisiones inferiores de Independiente. En Flandria volvió a ser ratificado en ese cargo Pedro Mansilla, mientras que el "marqués" Sosa colaborará con él en la doble función de jugador y asistente.

GRIGUOL: La situación del cordobés Carlos Griguol, al parecer, fue solucionada. El jugador tiene contrato hasta fin de este año y no quiso rescindir ante un pedido de las autoridades, las cuales ,entonces, le ofrecieron la asesoría técnica de Sívori. Los rosarinos, por otra parte, desean hacer una buena liquidación de su plantel profesional que según ellos, cuesta muy caro.

A ESPAÑA: El próximo 10 de febrero, acompañados por un empresario que tratará de colocarlos en algún club de España, viajarán el arquero Raúl Navarro y Araquem de Melo.

HURACAN: Hoy regresó de Mar del Plata el presidente de Huracán, don Luis Seijo, quien ofrecerá su primer contrato al director técnico José Vigo. Por otra parte, también tratará de concretar la transferencia de Rendo.

VARACKA: Ante la falta de un mediocampista, el técnico José Varacka solicitó a los dirigentes de Gimnasia la contratación de Roberto Puppo, libre de Argentinos Juniors, aunque también gestionarían a Colman, de Colón de Santa Fe. Pero, al parecer, el volante ideal para los platenses sería Osvaldo Mura que, actualmente, tiene conflictos económicos con Atlanta.

AGREMIADOS: Concurrieron ayer a Futbolistas Argentinos Agremiados los jugadores de Los Andes que reclamaron el pago de los meses de octubre, noviembre y diciembre pasados.

SE AGITA LA VIDA VELEZANA

La clásica quietud que predominó siempre en el ámbito familiar de Vélez Sársfield, bajo la advocación de don José Amalfitani, parece que ha desaparecido, ante la inminencia del acto electoral, para renovar las autoridades, en el mes de abril.

Desde hace tiempo, mediante comunicados y declaraciones diversas, se hablaba de unificar los anhelos y se mencionaba en las gestiones a la Agrupación Renovadora "legado sagrado de don «Pepe». Para aclarar la situación, nos visitaron los señores Blas Malvicini, Horacio H. García y Alberto Malvicini, quienes manifestaron entre otras cosas, que ellos jamás dieron comunicado alguno, ni formularon declaraciones sobre la vida política del club. **"Nosotros trabajábamos por la presentación de una sola lista, tal cual era el deseo de don Pepe y no quisimos entorpecer la misma. Las cosas parecían definidas en perfecto acuerdo con el oficialismo, a punto tal que los 20 candidatos serían prorrateados, dejando nosotros la presidencia y la vice primera, a postulantes del oficialismo. Para ello se convocó a una reunión, en la que todo se ratificaría, pero fuimos sorprendidos por la actitud inconsulta de las autoridades quienes nos dijeron que no había lista única y ellos se presentarían con candidatos propios".**

Luego señalaron que ante esa eventualidad, por primera vez, formulan declaraciones de índole política y refirmaron que la masa societaria está perfectamente unida, "la única división es a nivel de dirigentes, por exclusiva responsabilidad de los postulantes de la lista oficialista".

Por último manifestaron que la "Agrupación Renovadora", está integrada por auténticos defensores de los postulados de José Amalfitani y apoyada por la mayoría absoluta, con el respaldo de los socios vitalicios.

POR BOCA SUCIA

MADRID, 29 (EFE). — El jugador paraguayo Juan Carlos Lescano, perteneciente al Elche, ha sido castigado con cuatro partidos, tras su expulsión el pasado domingo del terreno de juego, por insultos al árbitro del match Elche-Atlético de Bilbao.

Por su parte, el uruguayo Sosa, del Salamanca, de la segunda división española, también ha sido sancionado

EL CUADRANGULAR DEL OESTE PROSIGUE HOY

Proseguirá hoy, a las 21 horas, el torneo denominado Cuadrangular del Oeste con el partido que jugarán Deportivo Morón y Nueva Chicago en cancha de los primeros. En la primera jornada de dicho campeonato, Morón y Almirante Brown igualaron en dos tantos por bando, en partido que resultó muy pobre, y por ello se pretende levantar la calidad del espectáculo.

C. A. BOCA JUNIORS

RENOVACION DE ABONOS A PLATEAS Y PALCOS

Plazo de renovación con vencimiento improrrogable el 31 de enero de 1970, días hábiles de 13 a 19.30, sábado de 9 a 19.

NO HAY PRORROGA

RASTROJERO 0 Km.

PICK UP — RURALES

Ford Dodge Chevrolet

Entrega inmediata a precio de lista o

(*) INICIALES $ 103.000

Y CUOTAS DE $ 10.192

(*) O SU EQUIVALENTE $ LEY 18.188

Sin codeudor ni garantía hipotecaria

Condiciones a convenir

de 8 a 19 hs.

CONSIGNACIONES "CREDIAUTO"

JUAN B. JUSTO 8685

RAMON EN LA CRUZ

Insólita Descalificación Ante Di Lella

(Textos de Luján Benítez; Fotos de Eduardo Martinelli)

MAR DEL PLATA, 29 (De nuestro enviado especial). — Hace unos días un funcionario estadounidense comparaba esta ciudad con Miami y nos recordábamos de la comparación con la ciudad de los tragamonedas y letreros luminosos con este final abrupto que tuvo la pelea de anoche en el estadio Bristol, entre Ramón La Cruz y Aníbal Di Lella, porque Miami tiene fama en Norteamérica de que allí suceden las cosas más raras en boxeo. Mar del Plata parece tener ese mismo "privilegio" en la Argentina, como ocurrió en la pelea de "Pantera" Saldaño con este mismo pugilista marplatense Di Lella y anteriormente en su match con Nicolino Locche.

Cuando el árbitro local, Demetrio Alvarez, visiblemente exaltado se dirigió al comenzar el octavo round hacia el rincón de Ramón La Cruz y se encaró con Bruno Alsalá, segundo principal del campeón sudamericano de los semimedianos, hubo un momento súbito de expectación que se trocó en estupor cuando volviéndose fue hasta Di Lella y levantándole el brazo lo declaró ganador de la pelea.

Enseguida descendió el árbitro Alvarez del ring y al pasar al lado nuestro le preguntamos qué había pasado y nos dijo casi textualmente: **"Descalifiqué a La Cruz, porque el segundo, el pelado ese, me insultó... me dijo hijo de tal por cual y me amenazó con que luego de la pelea iba a agarrarme..., y se las iba a pagar... Todo fue por el punto que hice descontar a La Cruz en la vuelta anterior, por los descomedidos gritos que daba ese señor...".**

La segunda parte estaba en el ring, donde La Cruz protestaba en voz alta y el público lo aplaudía y alguien lo paseó en andas. A su vez, también Di Lella era estrujado por sus admiradores, llevado en alto y finalmente quedó semidesvanecido, y en ese estado lo llevaron al camarín. Los que estaban cerca de los jurados García, Montageros y Sassano, le preguntaban a éstos. El promotor del Luna Park, Tito Lectoure, decía: "Aquí hacen lo que quieren... esto no puede ser..." y se iba. Otros afirmaban que el árbitro Alvarez "estaba loco", pero todo, en medio de un barullo infernal, de confusión, con los agentes de policía en el ring, mientras parte del público gritaba: "¡Ladrones!... ¡Ladrones!..." y otros: "¡Jabalí!... ¡Jabalí!..", refiriéndose al apodo que aquí tiene Di Lella, donde cuenta con entusiastas hinchas. Todo un final de gran ópera, medio humorística y medio trágica, dentro del punto de vista deportivo.

La Cruz fue perjudicado por algo en que directamente no era culpable, pero la sanción fue perfectamente reglamentaria. Así Mar del Plata, la Miami del boxeo argentino, tuvo un nuevo episodio para su historia no precisamente blanca de este deporte.

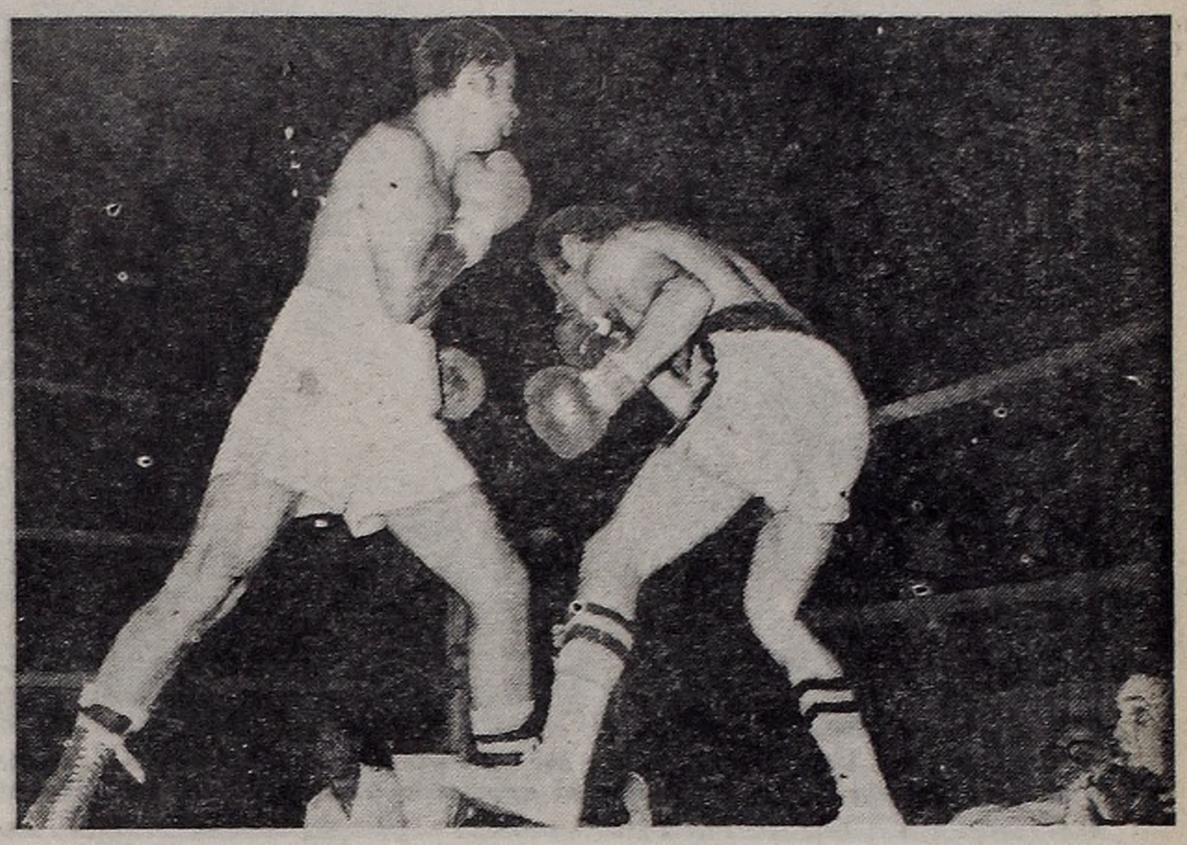

VIA-CRUCIS PARA LA CRUZ. El campeón sudamericano de los welters en uno de los pasajes de la pelea. Menos mal para el chaqueño, que no había título en juego.

PERDIO LOS ESTRIBOS. Alcalá, con su actitud, provocó la descalificación de su pupilo. Aquí lo frena Di Leila.

EL "JABALI" DOMINABA LA PELEA QUE TENIA RITMO EMBROLLADO

MAR DEL PLATA, 29 (De nuestro enviado especial). — La pelea en sí de La Cruz y Di Lella resultó mediocre, emparullada por momentos e intensa siempre. Mal se las veía La Cruz desde un principio ante este Di Lella que atacaba y lo superaba en dinamismo y acosamiento. La Cruz no es el de hace poco tiempo, pues ya no tiene la potencia de golpe demoledora de otra época ni tampoco su resistencia al castigo. Anoche en dos momentos pareció doblegado por los impactos de Di Lella, que no es por cierto un pegador eficiente. Claro que también el boxeador marplatense, con todas sus espectaculares embestidas, no era del todo inmune a los golpes y también se le vio en instantes temeroso y apelando a los amarres especulativos.

Di Lella de entrada estableció su táctica habitual, punteando con la izquierda para abrir la defensa rival y entonces entrar, tirándose a fondo como un esgrimista buscando ubicar sus golpes, preferentemente arriba. Pareció más espigado y más ágil que La Cruz y en ciertos momentos, y especialmente en el tercero, cuarto y séptimo rounds, superó por su dinamismo y actividad a su adversario. La Cruz dio la impresión de solidez al principio, con los brazos más plegados y demostrando más diferencia de peso que el indicado por la balanza, que acusó 67,500 para el campeón sudamericano y 66,200 para el pugilista local, y digamos de paso que no estaba en juego el título y la pelea era a diez vueltas. Ese peso por el límite de la división acentuó las falencias del chaqueño, que concedió una onza de ventaja al rival.

Pareció que La Cruz buscaba entrar bien y por momentos su serenidad fue evidente, llegando bien en ocasiones, pero muy lejos de aquella dinamita que se le viera en el Luna, especialmente en el 67. Cuando al final de la tercera vuelta sufrió una herida sobre el arco superciliar derecho y subió el médico municipal se temió también un final inesperado, pero el galeno autorizó que siguiera el combate. De entrada la pelea puso a un hombre acosador, con la iniciativa aparente, como era Di Lella ante un adversario, más confiado en su propia fuerza, que aguardaba con mayor tranquilidad y buscaba evidentemente ubicar golpes justos, lo que consiguió contadas veces. De esta manera pareció inferior su boxeo a la exuberancia del local, aparatoso aunque contundente en ciertos momentos por la pasividad del campeón sudamericano.

● PROCESO DEL MATCH

En la primera vuelta una derecha larga de Di Lella motivó una aclamación de sus partidarios —mayoría—, mientras no se advertía un buen impacto de La Cruz ubicado luego de un cuerpo a cuerpo. La vuelta fue pareja y movida. En el segundo round hubo frecuentes cambios de golpes, notándose que Di Lella golpeaba después de trabar. Una vez entró muy bien con derecha e izquierda arriba, pues los golpes al cuerpo no fueron buscados por ninguno. La Cruz seguía esperando y buscando siempre acortar distancias. En la tercera vuelta Di Lella estableció ligera ventaja por un golpe de derecha, que, cerca de las cuerdas, conmovió a su rival, quien perdió un poco el aplomo y desde entonces actuó con desordenada y nerviosa acción. Pero la respuesta firme del campeón fue inmediata.

● SANGRA LA CRUZ

En la tercera vuelta ya sangraba La Cruz de la herida sobre su ojo derecho, que había sido revisada por el médico y su blanco pantalón mostraba huellas de la hemorragia. No se daban cuartel los dos boxeadores, pegando de lejos y de cerca, pero siempre en forma imprecisa. Esta fue una vuelta de marcada actividad del marplatense. En el quinto capítulo se registró un resbalón de La Cruz en su propio rincón, cuando Di Lella se daba vuelta. El marplatense llevó repetidamente a su contendiente contra las cuerdas, casi empujándolo, mientras La Cruz buscaba, en vano, zafarse, ubicando en los clinchs algunas derechas con cierta fuerza. En la sexta vuelta pareció que La Cruz se asentaba, golpeando mejor a los flancos de su rival, que se mostró temeroso y enredado. En el séptimo round, de entrada, **el árbitro Demetrio Alvarez señaló que descontaba un punto a La Cruz por la actitud de su segundo, Alcalá, que gritaba desaforadamente junto al ring.** En esta vuelta, que sería la penúltima, Di Lella siguió más activo, pero sin que La Cruz cediera terreno, pues se mantenía firme ante el desordenado ataque del marplatense. No se preveía un final abrupto ni un ganador cuando terminó el round. Al comenzar el siguiente ocurrió, como decimos, el extraño episodio, que puso término al combate. Era el octavo y allí perdió La Cruz de manera insólita. En las tarjetas de los jurados tenía ventaja Di Lella, que hubiera sido ganador de seguir su curso las cosas y parecía que anoche La Cruz no lograría hacerlas cambiar.

El veredicto de dos de los jurados le adjudicaba la victoria al "Jabalí" por dos puntos y el tercer integrante del "jury" le dio tres puntos, ventajas positivas y en criterio unánime de los mismos.

REGLAMENTARIAMENTE

En el reglamento de la Federación Argentina de Box, artículo 118 respecto a las decisiones del árbitro, se establece, con relación a **las victorias por descalificación:** Conforme a las facultades asignadas al árbitro y sin perjuicio de la apreciación personal que haga de las faltas que se cometan, considéranse faltas graves motivo de descalificación (entre otras) la contenida en el acápite 7: "Por infracción grave o reiterada de los segundos, como ser: invadir el ring durante la vuelta; dar reiteradamente instrucciones en voz alta al boxear durante la vuelta; **protestar descomedidamente al árbitro y al boxeador adversario,** etcétera".

¡EN VIVO Y EN DIRECTO!
FUTBOL
POR Radio Colonia
4ª EDICION de la COPA MONTEVIDEO directamente desde el estadio CENTENARIO
ESTA NOCHE 21 HORAS
PEÑAROL - CORINTHIANS
RIVER PLATE - ESTRELLA ROJA
con ENZO ARDIGO y equipo periodístico de LA EMISORA DE AMERICA

GAVUOFERTAS
GAVUBAÑERA: Pintada al laque blanco. m$n 1.888 (Ley 18.188: $ 18.88)
EXTENSIBLE: Diván cuna extensible a cama de una plaza. m$n 4.444 (Ley 18.188: $ 44.44)
SILLA DE PASEO Puede usarse como cunita. m$n 4.444 (Ley 18.188: $ 44.44)
Gavuzzo Hnos.
RIVADAVIA 3940 - CABILDO 850 - SANTA FE 1448
L. DE ZAMORA: ITALIA 20
OLIVOS: MAIPU 27'0 - MORON: BROWN 818

DESMENTIDO. Los liberados de Mar del Plata por el caso Socolovsky, en reunión de prensa. Hicieron cargos, pero luego el empresario Osvaldo Pojatti fue desmentido.

POJATTI: CON

MAR DEL PLATA, 29 (De nuestros enviados especiales). — Citados especialmente por el doctor Juan Carlos Rodríguez, abogado patrocinante de Osvaldo Pojatti, Pedro Raimundo y su hermano Carlos Humberto Akel, Juan Carlos Mouriño, Alfredo José Cochetto, Jorge Gondín y Rodolfo Aníbal Rodríguez, quienes estuvieron detenidos varios días en relación con el caso del asesinato de Jorge Raúl Socolovsky, se realizó anoche una conferencia de prensa, en cuyo transcurso fueron ampliados muchos pormenores de la vinculiación que existió entre ese grupo de hombres y el joven misteriosamente muerto hace ya quince días.

La reunión se desarrolló en el interior del restaurante instalado en la calle Moreno 2860 y en su transcurso cinco de los recientemente liberados —no estuvieron presentes Góndin y Rodríguez— respondieron al interrogatorio periodístico en algunos casos con cierta vehemencia, especialmente cuando debían responder Pojatti y Pedro Raimundo Akel, cuyas intervenciones fueron mucho más amplias que la de sus restantes compañeros.

● "FUE EN EL BAR STOPY"

El doctor Juan Carlos Rodríguez abrió el camino para iniciar la conferencia, reseñando su actividad como abogado defensor, la gestión cumplida ante el juez, doctor Vallejos, quien resolvió favorablemente el recurso de habeas corpus interpuesto para lograr la libertad de sus clientes, y expresando finalmente "que iba a retirarse para facilitar las declaraciones de sus defendidos". Simultáneamente los periodistas fueron invitados con café, whisky y cerveza —la cuenta la pagó después Pojatti— y en seguida habló Pedro Raimundo Akel, conocido en el círculo de sus amistades por "Galerita".

—La mejor demostración de que nada tenemos que ver con la muerte de Socolovsky, lo prueba el hecho de que estamos en libertad.

—¿Usted lo conocía?

—En efecto; lo vi por primera vez en Buenos Aires, aproximadamente hace dos años. Fue en el bar "Stopy", al lado del cine Gran Rex, en la calle Corrientes, en Buenos Aires. Comenzó una amistad casi diaria y por efecto de la misma, Socolovsky me llevó a su casa, vinculándome desde entonces con su familia.

El chico "era simpático" siguió diciendo Akel, "y le caía bien a la gente. Fíjese que cuando vino a Mar del Plata, el 31 de diciembre pasado, lo primero que hizo fue visitarme en mi cantina y como teníamos mucho trabajo, nos ayudó colaborando en el mostrador. Después me dijo que andaba seco. Les aseguro que me considero realmente amigo de la familia y ellos lo deben haber entendido así, por cuanto siempre cuando Socolovsky andaba fuera del hogar el padre me llamaba por teléfono para conocer su paradero".

Manifestó que como socio de la cantina

SOCOLOVSKY: DES

Clamor de la Madre: "Dejen en Paz el Cadáver de mi Hijo"

Se comunicó telefónicamente con CRONICA. Relató la entrevista que tuvo con un sacerdote: las aguas no arrastraron el cadáver. Jorge Raúl era un hijo ejemplar. Sus deudas fueron pagadas por el padre, Bernardo Socolovsky. Lo arrastraron las malas compañías. El indeclinable deber de informar a nuestros lectores, antes que los sentimientos humanos que valoramos en su magnitud.

La señora Rebeca Socolovsky —madre del joven asesinado en la Ciudad Feliz— se comunicó telefónicamente con CRONICA haciendo un conmovedor relato. Clamó piedad para con su infortunado hijo, agregando ahogada en llanto:

—Que tenga en el Cielo la paz que Dios no le dio en la Tierra...

Además, fue visitada por un sacerdote —a pesar de ser israelita— y dijo que el Señor no ha querido que las aguas se llevaran el cuerpo de su chico.

La telefonista anunció a nuestra Redacción que una señora afirmaba ser la madre de Jorge Raúl Socolovsky y quería hablar con uno de los redactores encargados del caso. El periodista solicitó a la mujer que llamaba el número del teléfono desde donde hablaba y le indicó que cortara, para poder corroborar el llamado. CRONICA se puso entonces en contacto con el 48-72... (nos reservamos los dos números restantes) y atendió la misma voz que habíamos escuchado momentos antes. Con 2 ó 3 preguntas, CRONICA tuvo la pauta de que, efectivamente, era la señora Rebeca Socolovsky con quien estábamos al habla.

● LAS AGUAS NO LLEVARON SU CUERPO

—Señor, les quiero pedir por favor que dejen en paz a mi difunto hijo —fueron sus primeras palabras—. Jorge Raúl no era un delincuente, era un muchacho inocente que precisamente por su pureza ha sido arrastrado por delincuentes de guantes blancos, por una maffia terrible. Mire, señor, yo soy hija de judíos, pero nací en la Argentina, y soy muy patriota, pero ahora, después de la publicidad que la prensa está dando al caso de Jorge, sin dejarlo en paz aún muerto, me siento enemiga de la comunidad que me rodea.

—Ayer vino a visitarme —prosiguió la señora Rebeca Socolovsky— un sacerdote de 80 años. A pesar de que nosotros somos judíos lo escuché con suma atención. No puedo darles el nombre porque no estoy autorizada para hacerlo, pero me dijo sabias palabras: "Rebeca, los asesinos llevaron el cadáver a la playa y lo dejaron al lado del agua para que la crecida arrastre su cuerpo y desaparezca. Pero las aguas no crecieron y su cuerpo fue hallado. Ha sido la mano de Dios que evitó que lo arrastraran las aguas, para desesperación de sus asesinos.

● DEJAR EN PAZ UN CADAVER

El llanto de la señora Socolovsky —sacudida por el recuerdo de horas felices junto a su hijo, que trataba de relatar— hacía prácticamente incoherente el relato. Además, una interferencia telefónica truncaba la charla. El redactor le expresó entonces a la señora Rebeca, que cortara y aguardara nuestro nuevo llamado.

Cuando discamos nuevamente el 47-72..., apareció una voz masculina indicando que estaban probando desde Teléfonos del Estado, pues el aparato de la familia Socolovsky no funcionaba bien. Nos dio la impresión de que no se trataba de personal técnico, sino de una interferencia de otro orden. ¿Intervenido, el aparto de la señora Socolovsky? Rato después, pudimos comunicarnos nuevamente con doña Rebeca, quien prosiguió diciéndonos:

—Señor, les pido por favor, si usted tiene hijos debe entenderme: dejen en paz el cadáver de mi hijo, que tan cruelmente me lo han arrebatado. Los he llamado para rogarles que lo dejen en libertad, para que por lo menos después de muerto tenga la paz que quizás Dios le negó en la tierra.

● ERA UN HIJO EJEMPLAR

—¿Alguna vez, señor, su hogar fue destruido? Alguna vez un aluvión le llevó los muebles, la heladera? Las cosas materiales se restituyen, pero la vida no. Mi hogar está destrozado, por eso les pido que olviden a mi hijo, por favor... Si ustedes quieren yo les beso los pies, pero escuchen mi ruego...

Y otra vez el llanto desesperado de la señora Socolovsky dificultaba la conversación. El redactor explicó a doña Rebeca que CRONICA tenía el indeclinable deber de informar a sus lectores, de agotar todos los recursos objetivamente, y que también nos movía la responsabilidad de clamar el esclarecimiento del asesinato de Jorge Raúl, para que los grupos organizados para el crimen, el tráfico de alcaloides y la trata de blancas, no sigan actuando impunemente. También se le aclaró a la señora Socolovsky que esa finalidad de CRONICA está destinada a que otros hogares no se vean enlutados por una desgracia similar. Comprendió doña Rebeca nuestros motivos y dijo:

—Está bien, les comprendo, pero no llamen más a mi hijo como delincuente. Yo los acompaño si quieren a la policía, para que vean sus antecedentes.

—Si Ud. nos demuestra que nunca estuvo preso, CRONICA informará que no era un delincuente —se le explicó a doña Rebeca, quien entonces respondió:

—No le digo que no tenga antecedentes. Lamentablemente sí los tenía. Pero no eran cosas muy graves, y había salido sobreseído. Porque ensañarse con él, mientras hay asaltantes de bancos, asesinos y delincuentes de guantes blancos que entran por un portón y salen por una puerta chica...

● LAS DEUDAS ESTABAN PAGAS

CRONICA preguntó a la señora Socolovsky si ella tenía conocimiento de una deuda que su hijo mantenía con grupos israelitas, por una suma aproximada al millón y medio de pesos viejos.

—Todas las deudas de Jorge —expresó doña Rebeca— han sido pagadas por su padre. Mi hijo era puro de verdad, como todos los hijos para sus madres, a pesar de que en el fondo las madres sepamos que son un poco canallitas. Pero Jorge solo pudo ser arrastrado por las malas amistades que aprovecharon su inocencia.

—Era tan cariñoso conmigo que en una oportunidad me enfermé y entonces él sufrió una crisis tremenda. Al verme en cama se puso verde y yo tuve que levantarme para reanimarlo. "Mamá, nunca quiero verte enferma, por favor..." me decía mientras me levantaba en sus brazos".

—Yo estoy en cama —proseguía diciendo la señora Socolovsky— desde que apareció el cuerpo de mi hijo. No puedo salir a la calle por indicación del médico, pero cuando lo haga ¿cómo creen que estaré? Van a tener que llevarme en una jaula. Les vuelvo a repetir, si ustedes tienen hijos y les toca vivir una tragedia como la mía, no les va a gustar que todos los días les estén recordando la pérdida de un hijo. Por eso, señores, dejen en paz el cadáver de mi hijo.

La señora Rebeca, finalmente, reconoció que la exhaustiva información de CRONICA podía ser un elemento esclarecedor y que la impulso a quienes tienen el deber de investigar, pero agregó:

—Usted se cree que porque descubran a los asesinos de mi hijo, yo voy a ganar algo. Nó, con ello no me devolverán a Jorge Raúl.

La conversación había terminado. Un torbellino de pensamientos batían sobre nuestra condición de ente humano, pero la responsabilidad profesional del sometimiento y la postergación de ideas personales, en beneficio de nuestros lectores, devolvió la serenidad que por momentos la señora Rebeca Socolovsky había logrado alterar.

RAUL COBIAN. El cant Socolovsky. El empresar

LIBERADO. Salomón, el que ayer fue puesto otra

DESMIENTE EL CANTOR COBIAN

MAR DEL PLATA, 29 (De nuestros enviados especiales). — Las manifestaciones de Osvaldo Pojatti, el empresario liberado, vertidas durante la conferencia de prensa sobre la cual informamos en lugar aparte, llevó a estos enviados especiales a entrevistar al cantor Raúl Cobián.

Según Pojatti, había conocido a Jorge Raúl Socolovsky en el bar "No Va Más", donde se lo presentó precisamente Cobián. Al ser entrevistado, el cantor manifestó que tal afirmación de Pojatti era falsa.

—Cuando yo llegué —afirmó el cantor— escuché que Pojatti y el chico asesinado estaban hablando de carreras, de manera que no pude ser yo quien se lo presentó. Yo conocía a Socolovsky, de verlo en lugares de la noche, pero no se lo presenté a Pojatti.

● CONTRADICCION

Las afirmaciones de "Tanguito" Cobián ponen de relieve otra contradicción del señor Osvaldo Pojatti, quien a poco de ser puesto en libertad fue entrevistado por CRONICA, expresando:

—Sí, yo conocía a ese chico pues venía siempre a la boite "Maracaibo", e incluso le he prestado dinero, pero pequeñas sumas.

Sin embargo, durante la conferencia de prensa de ayer, Pojatti declaró que no lo conocía, que solo lo había visto el día que se lo presentó Cobián. Es decir, que se contradijo y, además, hizo una afirmación que el propio Cobián la desmintió.

La Ciudad Feliz sigue conmocionada por el caso Socolovsky, mientras las versiones parecen vehículos integrantes de un tránsito alocado, con choques, vueltas y autoridades que no logran poner orden...

NTRADICTORIAS RESPUESTAS

"Pepitito" podía decir que el joven concurría frecuentemente, pero que también lo hacía acompañado o se mezclaba con sus clientes, muchos de los cuales son populares figuras del ambiente artístico. "El era mi amigo y evidentemente tenía muchas amistades, de manera que habría que inculpar a todo el mundo de lo que ha pasado...".

● MENU Y CREDITO

Durante la charla, aquél introdujo algunos conceptos no exentos de humor, como cuando dijo que al negocio lo iban a rebautizar, llamándolo ahora "el restaurante de los criminales", para ver si de esa forma conseguían atraer la atención de los clientes, porque ahora "solo atendemos una ínfima cantidad, frente a las 500 plazas que tenemos". Negó después que allí el menú se integrara con pizzas, empanadas o humitas, desvirtuando así la versión de que Socolovsky estuvo cenando la noche en que lo mataron y la revelación de la autopsia, en el sentido de que había restos de esos ingredientes en su estómago. (Con referencia a este discutido aspecto de la investigación, CRONICA por conducto de sus enviados especiales, estableció que Socolovsky cenó en ese lugar, de acuerdo con lo expresado por una de las camareras que se desempeñan en la cantina y por un trascendido muy singular que se detectó esta mañana en el juzgado, y del cual informamos en lugar aparte). Con respecto de una pregunta sobre una deuda de 1.500.000 pesos que habría contraído Socolovsky con la colectividad israelita el dueño de la cantina concluyó su exposición manifestando:

—Ese puede ser un asunto de Israel... no sé. Pero sí les aseguro que el único crédito que podía tener con nosotros Socolovsky se "estiraba" hasta 2.000 pesos. Su fama de "pechador" o "rusito manguero", como le decían, es efectivamente cierta. Por eso, quizá, estaba un poco desprestigiado.

● EL 4 DE ENERO: DROGADO

Osvaldo Pojatti, el empresario artístico y socio propietario de la ahora desolada boite "Maracaibo" —tanto él como Akel se lamentaron de la "ruina que se les avecina"— comentó así su relación con el muerto:

—Fue en un local de San Martín y Entre Ríos, el "No va más", donde todas las madrugadas, después de cerrar la boite, tomo un cafecito y charlo con los amigos que encuentro. Recuerdo que fue el 4 de enero cuando lo conocí al pibe. Me lo presentó Raúl Cobián, que le dicen "Tanguito", y que canta en "La Dolce Vita" y "Trasnochando". Fue un encuentro casual, repito, como lo fue, asimismo, el que se registró otra vez, cerca de las 7 de esa misma madrugada, cuando yo me iba para casa. Lo reconocí y noté algo raro. Me dio la impresión de que estaba drogado... sí eso es lo que parecía.

Un periodista le recordó que en el "Maracaibo", después de recuperar la libertad, y conversando con la gente de prensa, había manifestado "que era amigo de la víctima y que, incluso, le había prestado dinero".

La contestación fue tajante, mientras Pojatti fruncía el entrecejo, evidentemente molesto por el carácter de la pregunta:

—No digo que no lo haya visto, sino que solo dos veces conversó conmigo.

Los periodistas guardaron un expectante silencio, mientras otro colega suavizó la inminente crisis, requiriendo:

—¿Cuál es su impresión acerca de la muerte de ese muchacho?

—Mire señor, después de haber conversado con él, nosotros creemos que no tenía enemigos en Mar del Plata, sino en la Capital Federal.

Los enviados especiales de CRONICA advirtieron que Pojatti no acertaba a completar sus contestaciones, contrariamente a lo que hizo la noche en que fue entrevistado en el Maracaibo. Por otros medios, y que ofrecemos en estas mismas páginas, se averiguó en el "No va más" hubo un trato muy "amistoso" entre Pojatti y Socolovsky.

Volviendo al interrogatorio, ésta fue la última pregunta para Pojatti: "¿Anteriormente, estuvo usted detenido por la policía?".

—Hace quince años que estoy instalado en Mar del Plata. Siempre en la picota, porque dicen que en mi comercio se venden drogas. Parece que soy muy hábil o la policía no lo es, ya que nunca hubo un procedimiento de esa naturaleza en mis actividades. Tengo, señores, todo el derecho a decir que es una calumnia que yo vendo drogas.

● OTROS DETALLES E INCIDENTE

José Cechetto, popularmente conocido como "Rattin" dijo que solo lo había visto muy pocas veces a Socolovsky en el "Pepitito" y que no lo había tratado. "Para mí era un simple cliente más...".

Juan Carlos Mouriño, por su parte, reconoció que tuvo un problema de origen policial, como infractor a las leyes de juegos prohibidos, y con respecto al joven asesinado se limitó a decir que "lo vio muy superficialmente".

Parecía así concluida la reunión, cuando se originó un incidente entre el representante de un diario local y Pojatti, que muy enojado y a viva voz, exclamó:

—Usted... Calabrese (este es el apellido del periodista de "La Capital") conoce muy de cerca todo cuanto pasa en esta ciudad y sabe quién pudo haber sido el criminal...

El periodista le pidió explicaciones sobre la acusación de que era objeto, pero Pojatti muy nervioso, se retiró hacia un lugar alejado de la escena, por lo que se puso punto final a la insólita conferencia.

Mientras tanto, algunos periodistas conversaron con Calabrese, procurando establecer qué significado tenían las palabras de Pojatti, ya que el hombre de prensa se desempeña también como empleado de un juzgado local, pero el incidente había exasperado un poco los ánimos y todo concluyó en un mar de conjeturas.

GARRADOR RELATO

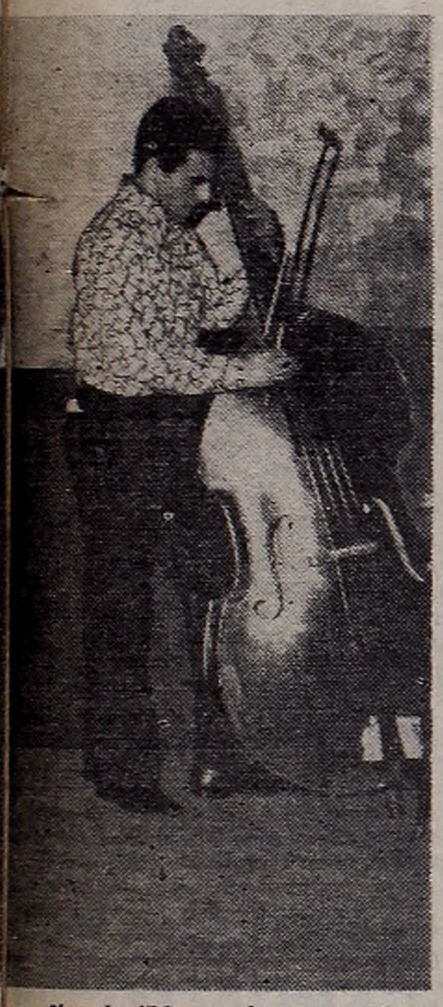

or afirmó: "Yo no le presenté a o Pojatti no dice la verdad...".

RUIDO EN SILENCIO. Las noches de la Ciudad Feliz siguen con ruido, pero sin clientes, al menos en aquellos comercios donde Socolovsky estuvo. Show para unos pocos.

presunto testigo vez en libertad.

SALOMON; PRESUNTO TESTIGO, HA RECUPERADO SU LIBERTAD

Al cabo de un prolongado interrogatorio en dependencias del Departamento Central de Policía, fuepuesto en libertad el sujeto José Salomón, presunto —así lo calificó CRONICA en todo momento— testigo del crimen de Jorge Socolovsky, como adelantáramos en nuestra 6ª edición de ayer. Desde su llegada a nuestra redacción, donde compareció manifestando que "venía a entregarse a la policía, por medio del diario, pues temía que lo mataran", hasta su entrega a una comisión policial, mantuvimos prudente distancia respecto de la veracidad de su relato, y las notas publicadas así lo confirman. Correspondía a las autoridades policiales establecer si se trataba o no de un falsario, y de acuerdo con esa norma se actuó.

● COMUNICADO DE LA POLICIA

De acuerdo con el comunicado producido por la Policía Federal, el presunto testigo resultó ser José Servando Salomón Saravia, o José Salomón, o Antonio Serafín Govo, o Carlos Ferrer Santillán o Sergio Contreras, argentino, de 33 años, casado, sin ocupación, domiciliado en Garibaldi entre 25 y 26, de Virreyes. Registra en su prontuario numerosos procesos por delitos contra la propiedad, atentado y resistencia a la autoridad, daño y encubrimiento.

Se trata de un sujeto de avería. Pero, además, como lo consigna el comunicado, "es un mitómano, que ya en tres oportunidades anteriores fabuló la autoría o conocimiento de los autores de hechos de resonancia, habiéndose presentado en Tucumán como "guerrillero de Taco Ralo en 1968"; posteriormente se presentó diciendo ser autor del homicidio de Plácida Romero, cuyo cadáver fuera hallado en San Justo (hecho conocido como el crimen de la mutilada), con igual resultado".

"Su tendencia innata a urdir este tipo de aventuras—prosigue el informe policial—lo que le produce sensación de aventura y lo divierte, sacándolo de las diarias tristezas de su descarriada vida" según sus propias palabras, lo llevó a efectuar la presentación comentada y decir que la víctima lo había contratado para efectuar con otros tres individuos un negocio de drogas, y que finalmente esos individuos habían ultimado al referido Socolovsky a golpes con una maza y ahora él temía igual fin a manos de los asesinos".

Con la comprobación fehaciente de que se trataba de un mitómano, las autoridades de la Policía Federal dispusieron la libertad del individuo, que fue hecha efectiva en la víspera.

UN PROFUGO QUE SE PRESENTARA

MAR DEL PLATA, 29 (De nuestros enviados especiales). — La liberación de siete de los detenidos vinculados al crimen de Jorge Raúl Socolovsky, no ha sido óbice para que la policía y el juez que interviene en la causa hayan descuidado el interés demostrado a lo largo del sensacional proceso, que tantos nombres y figuras representativas del ambiente artístico ha mezclado, en la más apasionante investigación que se recuerde en Mar del Plata.

Los enviados especiales de CRONICA siguen paso a paso la actividad policial, y lograron penetrar en la reserva de las actuaciones, detectando un nuevo y valioso elemento de juicio, como se desprende de las declaraciones emitidas por una camarera de la cantina "Pepitito" que ponen en el tapete derivaciones insospechadas.

De acuerdo con trascendidos y algunos comentarios que nos merecen fe, esta mañana habría concurrido al juzgado del doctor Carlos María Vallejos una joven mujer que se desempeñaría como "camarera" en la cantina "Pepitito", propiedad de los hermanos Akel y de la cual son socios otros de los recientemente liberados. La presencia de la testigo fue permanentemente ocultada "por razones de extrema seguridad", se dijo, pero CRONICA pudo reconstruir, por medios oficiosos, algunos aspectos de sus declaraciones, que son evidentemente muy serias.

La camarera en cuestión habría dicho que es amiga de Jorge Raúl Socolovsky desde hace mucho tiempo, iniciándose la amistad a través de sus frecuentes visitas al Pepitito. Poco después de la llegada del joven a Mar del Plata, salieron juntos y éste le habría confesado, en la intimidad de una alcoba, que estaba muy preocupado y asustado, porque tenía que entregar una suma de dinero muy elevada, alrededor de 1.500.000 pesos. Esta cantidad era el producto de parte de una colecta efectuada en Buenos Aires entre miembros de la colectividad judía para ser enviada a Israel. Que no sabe o no recuerda cómo ese dinero llegó a manos de Socolovsky, pero que sí su amigo le dijo que la había gastado jugando e incluso haciendo varios viajes al exterior. Esta versión, que como decimos fue obtenida en el juzgado, se completa con otras manifestaciones de la joven y que además no combinan con expresiones de Pedro Raimundo Akel, cuando en la conferencia de prensa negó que Socolovsky hubiera estado en la cantina antes de ser asesinado. La joven habría comentado que en la noche del 14, lo vio a su amigo cenando y después cantando canciones israelitas con unas personas vecinas a su mesa. La confesión de esta mujer, a poco que la investigación determine la exactitud de sus términos, puede dar lugar a efectuar un brusco retroceso, y vuelven a la memoria de los enviados de CRONICA episodios registrados en el hotel Garden, antes de la muerte del joven aventurero, que había sido buscado por dos personas que no pudieron ser individualizadas.

A la comisaría tercera de Peralta Ramos concurrió voluntariamente Carlos Martínez conocido por "Carlitos", el pianista", quien en varias ocasiones fue buscado para justificar su vinculación con el crimen de Socolovsky. Aún cuando no se informó el resultado de la inquisitoria, se supo que Martínez era amigo del joven asesinado y completamente ajeno al macabro episodio, por lo que de un momento a otro, abandonaría el local policial.

Otro "sospechoso" anunció por intermedio del doctor Juan Carlos Rodríguez, abogado del grupo Pojatti, que también había decidido concurrir a esa comisaría, con el objeto de ofrecer explicaciones sobre su relación con Socolovsky. Se trata de Miguel Angel De Guidi, en un primer momento no localizado por la policía.

Muñoz inaugura la liquidación "nuevo pe$o"

En pesos viejos...o "fuertes", fuertes rebajas en Muñoz.

CasaMuñoz

Esmeralda y Cangallo, Avda. de Mayo y Lima y sucursales.

Nuevos planes de crédito / Asociada a CU crédito universal

MEXICO: COMBATE CON 24 MUERTOS

MEXICO, 29 (France Presse). — Cinco horas de combates sostuvieron ayer cerca de Puebla miembros del ejército y policías contra cuarenta y cinco reos que se fugaron hace tres meses de la cárcel de Xicotepec, informó aquí la Secretaría de Defensa Nacional.

Las fuerzas de la ley sufrieron diez bajas: cuatro muertos y seis heridos. Los fascinerosos perdieron veinte hombres y ocho fueron capturados. El resto huyó dejando un arsenal.

El encuentro a balazos tuvo lugar desde las 7 hasta las 12 horas en el monte de Chila, Puebla.

Una columna militar al mando del capitán Benigno Marín Martínez y elementos de la policía judicial se internaron en el monte para buscar a la gavilla de evadidos del penal de Xicotepec de Juárez, Puebla, que sembraban el terror, la muerte y la desolación en la comarca.

La Secretaría de la Defensa Nacional añadió que al hacer contacto el ejército y la policía judicial con los criminales se registró el intenso y prolongado tiroteo. La columna militar perdió a un teniente, un cabo y un soldado y la policía un agente. Los heridos fueron cuatro soldados y dos policías.

● **OTRA FUGA**

MEXICO, 29 (EFE). — Veintiun peligrosos reclusos, entre los que se encuentran varios homicidas, se fugaron ayer de la cárcel de la localidad de Ayutla, en el Estado de Guerrero, al parecer con la complicidad de cuatro policías de la guardia del penal.

Las noticias llegadas a Ciudad de México, de las que se hacen eco los vespertinos, señalan que a las 8 de la mañana el alcaide de la prisión, Fidel Castro Bernal, fue desarmado por cuatro guardianes, que liberaron a los encarcelados, con los que huyeron.

Hasta ahora se desconoce la identidad de los fugados, pero se dice que todos estaban condenados a penas superiores a los 20 años de reclusión.

crónica EN EL MUNDO

CAYO UN AVION EN FRANCIA: 3 VICTIMAS

PARIS, 29 (ANSA). — Un pequeño avión comercial que prestaba servicio en la ruta Tours-Lyon, cayó anoche cerca del aeropuerto de Tours-Saint Symphorien. Murieron las tres personas que viajaban a bordo del avión. Se ignoran todavía las causas del accidente.

CENSO Y RARAS PREGUNTAS

MEXICO, 29 (Associated Press). — Una muchacha de doce años fue preguntada hoy si era viuda, el número de hijos que había tenido y qué hizo la semana pasada. La niña, como toda residente de México de doce años o más de edad, tuvo que contestar ésa y otras preguntas del formulario del censo nacional de habitantes y viviendas realizado hoy.

CUBA: LA ZAFRA AVANZA

LA HABANA, 29 (ANSA). — Cuarenta y dos mil trescientas veintisiete toneladas métricas de azúcar produjeron en la última jornada las 148 centrales que se encuentran en actividad en toda Cuba. Hasta el momento la producción azucarera nacional se eleva a 2.356.406 toneladas métricas.

OTRA VISITA A RUDOLF HESS

MUNICH, 29 (Associated Press). — Rudolf Hess, el ex lugarteniente del Führer, Adolf Hitler, será visitado el lunes por su esposa y su hijo por segunda vez en 28 años, en el Hospital Británico, donde está recluido enfermo. Una fuente allegada a la familia dijo que la señora Hess y Wolf Ruediger, ingeniero de 32 años, visitarán a Hess en el hospital, donde se atiende de úlceras estomacales.

VATICANO: DESMIENTEN QUE HAYA UN ESCANDALO

CIUDAD DEL VATICANO, 29 (ANSA). — No existe "un escándalo de la gasolina" en el Vaticano. Fuentes vaticanas autorizadas excluyen que se hayan verificado ilícitos administrativos en la venta de bonos para comprar gasolina en el Vaticano después que algunos órganos de prensa recogieron rumores que circularon días pasados en los ambientes de la Santa Sede sobre una supuesta venta de bonos de gasolina a precio de "bolsa negra".

La gasolina, que cuesta en Italia ciento cincuenta liras el litro, en el Vaticano solo cuesta sesenta liras. Se admitió en los ambientes interesados que algún dependiente del Vaticano, para integrar su sueldo, pueda haber cedido bonos de gasolina a ciudadanos italianos realizando una utilidad.

El director de la sala de prensa vaticana, monseñor Fausto Vallainc, al ser interrogado al respecto, contestó que el Vaticano no consiste por cierto en estos pequeños episodios humanos, puesto que mientras en cada Estado —y, por lo tanto, también en el Vaticano— existan hombres, estos actos ilícitos pueden ocurrir. Pero "el Vaticano no es la «Casbah» de Europa", añadió.

SUDAFRICA: SON 32 LOS MUERTOS

JOHANNESBURGO, 29 (France Presse). — A 32 ascendió el número de niños que perecieron en la colisión entre un autobús y un tren, la que se produjo ayer en las afueras de Johannesburgo, se informó en el hospital donde las víctimas fueron transportadas.

Todas las víctimas eran de edades que iban de los seis a los doce años.

● **EN INGLATERRA**

PETERBOROUGH, Inglaterra, 29 (EFE). — Un hombre murió y once resultaron heridos cuando un tren chocó con un camión en un cruce del condado de Lincolnshire.

El hombre muerto era el ayudante del conductor del camión, que quedó atrapado por el tren.

CARNAVAL DE RIO A CARA LIMPIA: HAN PROHIBIDO EL USO DE CARETAS O ANTIFACES POR TEMOR A GRUPOS SUBVERSIVOS

RIO DE JANEIRO, 29 (France Presse). — El uso de máscaras o simples antifaces durante el carnaval carioca fue prohibido este año por las autoridades. La policía señaló que las máscaras y disfraces podrían favorecer la acción de los agentes subversivos. Para prevenir toda agitación de este tipo las autoridades exigirán que tanto en los bailes como en la calle todo el mundo esté con el rostro descubierto a fin de poder ser identificado rápidamente.

● SUBVERSION: DOS HERIDOS

SALVADOR, Brasil (29 (France Presse). — Un mayor del ejército y un comisario de policía fueron heridos anoche aquí durante un tiroteo sostenido con elementos subversivos, uno de los cuales fue detenido, se anunció oficialmente hoy. Según la nota distribuida por la sexta región militar, el incidente ocurrió en el barrio de Itapoa, cuando una comisión policial militar realizó el allanamiento de una vivienda. Agrega el comunicado que una mujer fue detenida y que los demás elementos subversivos consiguieron huir.

● ASALTO EN PORTO ALEGRE

PORTO ALEGRE, 29 (ANSA). — Tres sujetos armados asaltaron una sucursal del Banco do Estado de Rio Grande do Sul, en un suburbio de esta ciudad. Tras inmovilizar con la amenaza de las armas a los funcionarios de la entidad bancaria, los atracadores se apoderaron de 30.000 cruceros nuevos (casi 7.000 dólares), emprendiendo inmediatamente la fuga.

● LAS PLAYAS CONTAMINADAS

RIO DE JANEIRO, 29 (ANSA). — Los ríos y playas de Río de Janeiro y San Pablo presentan índices bastantes elevados de contaminación. Esto fue lo que afirmó el ingeniero químico Lerry Chamboll, asesor técnico de la Organización Panamericana de la Salud, quien arribó a colaborar con técnicos brasileños.

IRAN: 37 CONGELADOS

★ SE HUNDEN 16 VEHICULOS EN GRUESA CAPA DE NIEVE ★ TEMEN QUE SEA MAYOR EL NUMERO DE MUERTOS

TEHERAN, 19 (Associated Press). — Un alud de nieve arrastró ayer a 16 automóviles y ómnibus al fondo de un desfiladero y hoy aparecieron muertos de frío los 37 pasajeros de uno de estos. Hubo más de un centenar de heridos y unas 200 más quedaron atrapadas, añadieron las fuentes oficiales.

La masa de nieve se desprendió sobre la carretera Amol, unos 80 kilómetros al noreste de Teherán en un día de 15 grados bajo cero. Ocho automóviles y ocho ómnibus fueron barridos del camino por el alud, que se extendió a dos kilómetros de distancia.

Las cuadrillas de rescate bajaron al fondo del valle y bajo la dirección del primer ministro Abass Hoevida lograron retirar unos cien lesionados y unos 150 ilesos de las acumulaciones de nieve. Los diarios de Teherán informaron que algunos vehículos quedaron sepultados bajo diez metros de nieve.

Las tareas de rescate se vieron impedidas por el intenso frío, por lo que los helicópteros llevaban frazadas, comestibles y medicinas al lugar. Las autoridades dijeron que esperaban desenterrar 170 personas antes del anochecer.

Unidades de socorro partieron para el lugar del desastre desde ambos extremos de la carretera, que ha quedado clausurada hasta nuevo aviso. Dos caminos más en la región han sido cerrados desde la fuerte nevada de ayer, pero no se informó de desastres en ellos.

Centenares de soldados provistos de vehículos y unidades del ministerio de Carreteras, así como voluntarios civiles, trabajaban hoy frenéticamente con la leve esperanza de poder rescatar a alguien con vida. Sin embargo, la policía de carreteras dijo a la prensa que duda que pueda haber sobrevivido alguien sepultado en la cañada.

Helicópteros del ejército arrojaron alimentos a las víctimas atrapadas. La radio del gobierno anunció por la tarde que varios autobuses con más de 120 ocupantes habían sido rescatados.

Las autoridades también dijeron que unidades mecanizadas se dirigían al lugar del desastre desde ambos extremos de la carretera y anunciaron que la vía quedará cerrada hasta nuevo aviso.

El primer ministro Amir Abass Hoveida, que dirige personalmente las operaciones de rescate, ordenó a la Cruz Roja de Irán que iniciara una extensa operación de socorro.

SERIOS CARGOS HIZO EN SUIZA HELDER CAMARA

MONTREUX, Suiza, 29 (Associated Press). — Dom Helder Camara, arzobispo de Olinda y Recife, líder católico progresista de Brasil, culpó al orden cristiano establecido, de la injusticia social y la violencia hoy en el mundo.

"La triste realidad es que el 80 por ciento de los recursos del mundo están en manos del 20 por ciento de la población mundial", dijo ayer en una reunión de unos 100 expertos eclesiásticos sobre problemas del desarrollo, de 50 países.

"El mundo desarrollado, el 20 por ciento que tiene el 80 por ciento de la riqueza del mundo, es de origen cristiano. ¿Qué impresión deben tener de la cristiandad nuestros hermanos en Africa, Asia y las grandes masas de América latina si el árbol es juzgado por sus frutos y nosotros, los cristianos, somos responsables en gran parte por el injusto mundo en que vivimos todos?,

VIOLENCIA EN ITALIA: HERIDOS Y DETENIDOS

ROMA, 29 (EFE). — Veinte heridos, trece detenidos y daños de importancia en algunos edificios es el balance de los incidentes registrados hoy en el recinto de la ciudad universitaria de Roma, después de una asamblea de jóvenes estudiantes pertenecientes a una organización derechista. Unos ciento cincuenta jóvenes de organizaciones universitarias derechistas, al término de la asamblea, organizaron una marcha hacia la facultad de Derecho, armados de palos y gritando: "Rojos y chinos los queremos igualmente". Por otra parte, un grupo de jóvenes pertenecientes al movimiento Mordenti —el ala izquierdista de inspiración católica del Movimiento Estudiantil— hicieron frente a los manifestantes en las facultades de Derecho y de Letras. Solo la intervención de varias decenas de agentes del orden, con vehículos especiales, logró restablecer la calma

GUATEMALA: BUSCAN A LOS ASESINOS DEL PERIODISTA

GUATEMALA, 29 (Associated Press). — La búsqueda de los asesinos del periodista Isidro Zarco, subdirector de "Prensa Libre", arrecia hoy con la movilización total de la policía, ordenada anoche por el Gobierno, poco después del atentado terrorista.

Zarco fue tiroteado en una de las principales calles de esta capital, cuando iba a su casa, en automóvil. Un pequeño coche rojo se le aproximó debajo de un puente ferroviario, frente al estadio local, y sus ocupantes le dispararon con una ametralladora. El sereno del puente —Manuel Zulueta Castellanos— fue uno de los pocos testigos presenciales.

El periodista recibió 3 balazos en la cabeza y uno en la axila izquierda, falleciendo antes de que lo llevaran al hospital. El Gobierno prometió que hará cuanto pueda por llevar ante la Justicia a los asesinos le Isidro Zarco.

● EL AUTOMOVIL

GUATEMALA, 29 (Associated Press). — El automóvil que usaron los asesinos del periodista Isidoro Zarco, fue localizado por la policía en el Oeste de la ciudad, dos horas después del hecho. Su propietario —Juan José Ortiz— estaba en el baúl, atado y amordazado.

Ortiz dijo que cerca del mediodía, fue interceptado por un automóvil del que descendieron 3 jóvenes quienes lo ataron y lo metieron en el baúl.

● ADHESION

SANTIAGO DE CHILE, 29 (Reuter). — "El Mercurio", decano de la prensa chilena, se asocia al duelo que aflige al periodismo mexicano y luego de decir que la tragedia de Poza Rica afecta a los medios informativos de todo el continente, agrega que el sacrificio personal es uno de los riesgos que corre el periodista moderno.

"El recuento del acontecer de nuestros tiempos está marcado por el testimonio del sacrificio, casi siempre anónimo, de periodistas que sufrieron o murieron en el cumplimiento del deber irrenunciable de la profesión, cual es la de estar siempre en el escenario mismo de los hechos que a la ciudadanía le interesa conocer".

Agrega el influyente rotativo, luego de señalar que en la tragedia aérea de Poza Rica perdieron la vida 8 cronistas y 6 fotógrafos, que la incertidumbre en que se desenvuelve la vida de los periodistas también es cotidiana en épocas de paz y aparente tranquilidad. El editorial termina diciendo:

"Consideramos un deber expresar en estas líneas el testimonio del pesar del periodismo chileno ante tan sensible desgracia".

LOS "MIGS" RETORNAN EN VIETNAM A LA LUCHA

SAIGON, 29 (Associated Press). — Por primera vez en más de un año Migs norvietnamitas de fabricación soviética atacaron a la aviación norteamericana anunció hoy el alto mando estadounidense. Los Migs derribaron un helicóptero de rescate norteamericano, cuyos ocho tripulantes han desaparecido. El enorme helicóptero acudía en auxilio de los tripulantes de un cazabombardero F-105 abatido poco antes por el fuego antiaéreo comunista junto a la frontera de Laos.

● OBJETIVO

SAIGON, 29 (Reuter). — El objetivo de Estados Unidos en Vietnam no es ganar la guerra en un sentido convencional, sino asegurar un acuerdo negociado que permita a los sudvietnamitas decidir su futuro sin interferencia exterior, afirmó hoy el embajador de Estados Unidos en Saigón, Ellsworth Bunker. En su discurso anual ante la Cámara de Comercio Norteamericana de Saigón el diplomático se refirió también a "la voluntad norteamericana de perseverar en el rumbo adoptado".

● CREDENCIALES

SAIGON, 29 (France Presse). — Los corresponsales de prensa acreditados en Saigon protestaban enérgicamente al saber que se habían dado credenciales de periodistas a dos policías norteamericanos.

Las denuncias se produjeron en la cotidiana conferencia de prensa cuando se supo que se habían dado tarjetas de periodistas a dos agentes norteamericanos del C.I.D. (Departamento de Investigación Criminal).

● DROGAS

WASHINGTON, 29 (ANSA). — Un oficial del servicio médico del ejército norteamericano que estuvo en Vietnam, ha calculado que por lo menos el 30 por ciento de los norteamericanos han hecho uso de la marihuana, cifra que sobrepasa las estadísticas oficiales.

El coronel John J. Evaric fue el comandante de uno de los hospitales de evacuación más grandes en Vietnam

NO QUERIA A LA ESPOSA EL NUEVO CORAZON DE BLAIBERG

ROMA, 29 (Associated Press). — Eileen Blaiberg, viuda del segundo receptor mundial de trasplante cardíaco, Philip Blaiberg, declaró según una revista femenina que una vez se quejó a los médicos de que "el nuevo corazón" de su esposo no la amaba.

Pero de acuerdo con la revista italiana "Bellezza", los médicos le explicaron que la frecuente irritabilidad de su esposo era efecto de las medicinas. En un artículo firmado por Marianne Schmidt, basado en una entrevista realizada con la viuda de Blaiberg en Ciudad del Cabo, se atribuye a ésta la declaración de que a pesar de la impresión general que se tiene sobre la vida posoperatoria de Blaiberg, la mayoría de los 594 días que pasó con su nuevo corazón fueron de sufrimiento.

"Si se colocaba una almohada en forma que no le gustase, podría ocurrir una discusión furiosa. No podía comprenderlo. Phil siempre me admiró y me amó. Me fui a quejar a los médicos porque el nuevo corazón de mi esposo no me amaba más. Me explicaron que su irritabilidad resultaba exclusivamente de la acción de las medicinas y la cortisona. Esto me calmó. Me dije a mi misma: "No es él quien grita, son las píldoras".

A la viuda de Blaiberg se atribuyó la declaración de que cuando el estado del dentista empeoró, varios meses antes de su muerte, en agosto pasado, su "carácter volvió a ser lo que había sido. La ira, la euforia excesiva, los excesos de cólera desaparecieron. Volvió a ser mi querido Phil de antes".

BOGOTA: MATAN EN UN TIROTEO A 4 GUERRILLEROS

BOGOTA, 29 (ANSA). — Cuatro pandilleros que en épocas pasadas fueron integrantes de extinguidas guerrillas, fueron abatidos a balazos en las últimas horas de la tarde de ayer aquí, por agentes de la seguridad colombiana. Según se dijo, los pandilleros muertos habían tenido activa participación en el secuestro de dos jóvenes suizos, y otros ocurridos en el Departamento del Valle, cuya capital es Cali.

● CURAS REBELDES

BOGOTA, 29 (ANSA). — Un nuevo grupo de sacerdotes rebeldes, al margen de la agrupación Colconda, se acaba de constituir en el sector suburbano de Usme. La organización está integrada por 15 jóvenes párrocos bajo la dirección del sacerdote Gustavo Pérez, párroco del Barrio Meissen, de Bogotá. En la reunión inaugural, celebrada la semana pasada, se formularon ataques contra la jerarquía eclesiástica, y los gobiernos de Colombia y Estados Unidos.

ATAQUE JUDIO CONTRA POSICIONES JORDANAS

TEL AVIV, 29 (Associated Press). — La aviación israelí se internó hoy en Jordania para atacar con bombas y cohetes tres posiciones guerrilleras, anunció el mando militar. Los aviones penetraron en Jordania al parecer como represalia, después que los guerrilleros Bel Vall de Beisan, al sur del Mar Muerto, hirieron en un tiroteo a un soldado y un guardia fronterizo israelíes.

Agregó el alto mando que los tanques y morteros israelíes bombardearon el lugar, la aldea de Kfar Bakura, a 8 kilómetros al sur del Mar de Galilea, y momentos después los aviones atacaron las posiciones guerrilleras con cohetes y ametralladoras.

Otra patrulla israelí fue atacada a unos 8 kilómetros más al Sur y los aviones nuevamente entraron en acción, dijo el vocero. No hubo bajas israelíes en el segundo incidente y tampoco se registró fuego antiaéreo contra los aparatos.

Luego el mando informó que otros aviones atacaron otra base guerrillera en Jordania, al norte del Mar Muerto. Lanzaron bombas y cohetes a unos 2 kilómetros al sur de Shunat Nimrin, en acción que duró 15 minutos. Se agregó que todas las máquinas regresaron sin novedad.

REGIONES DE BRASIL BAJO LA CORRENTADA

RIO DE JANEIRO, 29 (ANSA). — Violentos aguaceros continúan castigando casi todo el interior del país. Miles de personas están sin techo en Belém, capital del estado de Pará, donde los ríos desbordaron inundando la mayor parte de la ciudad.

El estado de Maranhao también está siendo azotado por violentos temporales y en algunas regiones las inundaciones asumieron proporciones catastróficas, especialmente en la ciudad de Imperatriz. En algunas localidades, como Pimbiaré y Miarim, diversas personas han desaparecido. Se cree que hayan sido arrastradas por la furia de las aguas. En Maturica, en el interior del estado de Bahía, se desplomó el puente sobre el río Puchu, interrumpiendo totalmente el tráfico de vehículos en aquella área.

El Ministerio del Interior está movilizando todos sus recursos para socorrer a las regiones castigadas por las lluvias.

● EL PETROLEO BOLIVIANO

La PAZ, 29 (France Presse). — Mientras en la capital española los peloneros de la compañía "Hispanoil" esperan con confianza la respuesta del gobierno boliviano, este hasta la fecha ha mantenido un prudente silencio

RECURREN AL PRESIDENTE

SE REUNIRA EL CONGRESO DE VIAJANTES DE COMERCIO

La Federación Unica de Viajantes de la Argentina, que nuclea a 25 organizaciones gremiales constituidas en todo el ámbito del país, ha convocado a sus filiales para la celebración de su XV Congreso Nacional, cuyas sesiones habrán de realizarse en la Capital Federal durante los días 20 y 21 de marzo.

El Congreso de los viajantes considerará en la oportunidad un importante temario que incluye, además de los aspectos organizativos, el plan de trabajos correspondientes a la actividad gremial, asuntos relacionados con el convenio colectivo y las prestaciones sociales y asistenciales, programa de acción reclamatoria por la sanción de diversos impuestos que constituyen un gravamen al trabajo

Se procederá, por último a realizar el acto eleccionario correspondiente para la renovación parcial del Consejo Directivo

● **PELETEROS**

En los comicios del Sindicato Obreros Peleteros triunfó la lista Celeste, cuyos integrantes se harán cargo del gremio en los próximos días.

Estado de Alerta de Bancarios

En una asamblea realizada por integrantes del movimiento bancario denominado Lista Número Dos, se resolvió declarar en estado de alerta a todo el gremio de esta ciudad y el Gran Buenos Aires hasta tanto arriben las adhesiones del interior, con motivo de la indefinición de la Secretaría de Trabajo a un mes del acto eleccionario en el gremio.

Dicho sector bancario decidió también solicitar la intervención del Primer Magistrado, en forma directa y sin dilaciones, para lograr un corte definitivo al problema y ponga de relieve a quienes operan en la Asociación Bancaria con la protección de funcionarios de la Secretaría de Trabajo.

Asimismo, se refirmó la posición en defensa de los intereses de los trabajadores bancarios "avasallados", dice, "durante años de gestión gremial inoperante y complaciente frente a reiterados atropellos". También resolvióse hacer resaltar "que somos conscientes de ordenar el trabajo gremial con una orientación gremial que contemple, básicamente, la defensa del patrimonio nacional, sus fuentes de trabajo y la unidad de la clase trabajadora pero que tales supuestos no podrán llevarse a cabo mientras perduren en la conducción aquellos elementos que, repudiados en las urnas, se sostienen merced a componendas extragremiales con los ms retrógrados intereses extranacionales".

● **PLOMEROS**

El 3 de febrero se celebra el Día del Trabajador Sanitario. Con ese motivo, el Sindicato de Plomeros, Cloaquistas, Hidráulicos y Anexos informó que esa fecha es paga y no es laborable.

● **MAQUINISTAS**

El Centro de Jefes y Oficiales de Maquinistas Navales denunció en la Capitanía del Puerto las deudas pendientes de las empresas J. Peisci, Navemar y Mapenave por retenciones sindicales y aportes patronales, así como por sueldos, descansos compensatorios, licencia anual, licencia por enfermedad, aguinaldos, salario familiar e intereses punitorios. Asimismo dispuso que sus socios que presten servicios en buques de esas empresas se abstengan de renovar o concertar contratos de ajuste hasta que se asegure la totalidad del pago de la deuda pendiente.

● **PORTUARIOS**

La comisión directiva de la agrupación portuaria "25 de Mayo", lista Azul y Grana, se encuentra organizando una asamblea general de activistas para considerar, como único punto, el pedido de unidad de tres listas distintas que se habían constituido con miras a las próximas elecciones del gremio.

UN FUNCIONARIO COMUNAL ES NO GRATO AL GREMIO

El Sindicato de Trabajadores Municipales de Avellaneda resolvió declarar persona no grata al gremio al secretario de Hacienda de esa comuna, señor Raúl Martínez. Señala la entidad que dicho funcionario "ha declarado prescindible a personal de su secretaría sin que existan causas valederas para dicha medida, lesionando a modestos servidores públicos y desmintiendo con ese hecho las seguridades dadas por el Intendente de Avellaneda, señor Radrizzani, de que el personal sería respetado integramente.

● **PERSONERIA GREMIAL**

La Secretaría de Trabajo, resolvió aprobar el estatuto del sindicato del personal del frigorífico Sirdar de esta capital y otorgarle la personería gremial solicitada, la que cuenta con el aval de la Federación Gremial del Personal de la Industria de la Carne y Derivados. A dicho sindicato se le reconoce el carácter de entidad profesional de primer grado, con zona de actuación en la Ciudad de Buenos Aires.

DESPIDOS Dr. PRIETO 9 a 20 horas
CONSULTAS GRATIS — PAGAMOS TELEGRAMAS
ONCE: PUEYRREDON 29, 6º "A" (Frente a la Plaza)
LINIERS: Av. RIVADAVIA 11982 (A 2 cuadras Avda. General Paz)
POMPEYA: Av. SAENZ 855, 1º (Esquina PERITO MORENO)
CONSTITUCION: CASEROS 983 (A 2 cuadras estación)
CHACARITA: Av. FOREST 573 (Esquina FEDERICO LACROZE)

DESPIDOS
En MORON
Avda. RIVADAVIA 18127 — 1er. piso — Of. 5
De 8 a 20 horas - Dr. M. TABOADA - T. E. 40-1172

DESPIDOS Dr. RUBIO 9 a 20 horas
CONSULTAS GRATIS — PAGAMOS TELEGRAMAS
POMPEYA: Av. SAENZ 737, Piso 1º (Galería al lado Est. Sáenz)
HURLINGHAM: EDUARDO VII 1376, Piso 1º (al lado inmob. CARID.) a 1 cuadra Est. y Av. Vergara

Divorcios - Alimentos - Matrimonios
ARGENTINA — MEXICO — URUGUAY — BOLIVIA
Partidas Legalizadas - País - Exterior
Dr. N. VIERA
BARTOLOME MITRE 1773 - 2º Piso, Of. 207 - T. E. 46-2374

PREFABRICADAS "LA PATRIA"
CON SOLO $ 5.000 Y FACILIDADES
Los entregamos 2 piezas, una de 3x2 y otra de 2x3. CAMINO DE CINTURA 2741, SAN JUSTO. Colectivos 297, 5, 12, 224 y el Reconquista lo dejan en la puerta.

PREFABRICADAS EN 48 Hs.
CON UNICO ANTICIPO $ 50 y $ 41,30 p|MES en madera machimbre o revocada en cemento
PROHOGAR: Lavalle 1569 - Ofic. 304 - Capital
Lunes a viernes de 10 a 19 horas.

NECESITO
Tejedoria p|Drapper Automático Venancio Flores 1074 - Lomas del Mirador - Presentarse de 8 a 20 hs.

MORON - CASTELAR
Lote y casa mat. fibro, 2 amb., luz, pav. Anticipo $ 50.000 m|n. y cuotas $ 6.000 m|n. p|mes. Tr.: SAN MARTIN 617 - MORON

AVISOS AGRUPADOS

GENERAL MOTORS ARGENTINA S. A.
NECESITA
CHAPISTAS
Presentarse en:
OFICINA DE EMPLEOS DE PLANTA SAN MARTIN
RODRIGUEZ PEÑA 200 — SAN MARTIN
De lunes a viernes de 8 a 11 y de 13 a 16 hs.

Viviendas "SUCCOLL"
12 años de experiencia Aserradero propio. PAGUE $ 39,50 y colocamos su casa. Aproveche este plan oferta.
MERLO: AV. LIBERTADOR 527, Piso 1º
PASO DEL REY: Frente Estación Lado Norte
EL PALOMAR: Andén Estación F. C. G. San Martín
S. ANTONIO DE PADUA: Rivadavia 23960
LINIERS: Carhué 294 (3 cuadras Estación Liniers)
CRUCE CASTELAR Inmobiliaria Costa y Cía.

DIVORCIOS
Argentina y exterior - Nuevos matrimonios en el extranjero - Cuestiones entre herederos
CONSULTAS SIN CARGO
Dr. ERNESTO A. SOTELO
URUGUAY 467, 4º C - 40-6082

QUILMES - FCIO. VARELA
OPORTUNIDAD
Dueño vde. terreno s|Ruta 2, y Ruta 1, a La Plata, Km. 21. Agua corriente, luz, pavimentos rodeados de chalets de 1ª. Adelanto a convenir y cuotas desde 180 pesos la mensualidad.
PIEDRAS 1645 — T. E. 28-8554

SI VENDE TOALLAS
VISITE A TAMLI
TOALLAS DESDE.... $ 68.
LARREA 381

PENALES
Defensas - Excarcelaciones
Capital y Provincia
Dr. RUBINI
LIBERTAD 359, Piso 2º, "D"
T. E. 35-5692
Atención de 8 a 20 hs.

PREFABRICADAS
Viva Primero y Pague Después
La Primer Cuota a 30 Días
LOTES Agua Inst. Luz $ 20 p/m.
Compramos Lotes y Libretas.
Rivadavia 2591, P. 2º - P. Once

FIDEOS VOLCAN
LA CALIDAD QUE DA GUSTO!!!
Necesita APRENDICES, de 16 a 18 años. Presentarse con docum.
SAN JUAN 536 — MARTINEZ

¿Quiere Ud. Casarse?
AGENCIA MATRIMONIAL M. B.
AV. CORRIENTES 2294 - P. 11
Anexo: Casamiento por poder en países extranjeros.
T.E. 48-8819

CASAS Y LOTES VENDO
LOTES: desde $ 50 p|mes; luz, colect., escuelas. CASAS: con $ 1.400 hay fac., saldo en cuotas. INFORMES: Alte. Brown 1499. Bar Libertador, La Boca. Preguntar Sr. Lorenzo, de 9 a 19 horas.

Compramos Propiedades
Derechos de Sucesiones en ITALIA
Pagamos al Contado
SALTA 242 — 3er. Piso, Dto. "C"
T. E. 37-0416

Para Avisos en la Sec. Agrupados Dirigirse a: RIOBAMBA 280 o a Nuestras Receptorías

DESPIDOS CONSULTE GRATIS PAGAMOS TELEGRAMAS
CENTRO: PARANA 264 - Piso 5º - 50 entre Cangallo y Sarmiento
SAN ISIDRO: RIVADAVIA 158 a una cuadra estación: entre Martín y Omar y Alem
JOSE L. SUAREZ: CALLE 59 - Esq. Av. MARQUEZ al 300
VILLA ADELINA: LAS ACACIAS 2175 Altura Avda. Ader 1300 a 3 cuadras Estación
Dr. MARTINEZ — T. E. 40-1172 — De 8.30 a 21 hs.

DESPIDOS Dr. CASAMENTO 9 a 20 horas
CONSULTAS GRATIS — PAGAMOS TELEGRAMAS
MORON: RIVADAVIA 18225 dpto. "E" (1|2 cuadra estación)
BOULOGNE: YATAY 63, piso 1º (Frente estación)
LANUS: Av. PAVON 4519, P. 1º, Of. 6 (Frente estación)
SAN MARTIN: BELGRANO 371, 3º - Ofic. 21 (Frente a la plaza)
SAN JUSTO: PROVINCIAS UNIDAS 3616

VIVIENDAS "LA FLORESTA"
CON SOLO $ 45.— Y PLANES DE 40 MESES
ENTREGA EN 48 HORAS
2 hab., com., coc., baño y porch. Panel sanitario, con agua fría y caliente, gas, techo multitejas. Joaquín V. González 99, Capital. Frente estación FLORESTA — T.E. 67-4373

DESPIDOS CONSULTAS GRATIS 9 a 20 horas Dr. F. L. PIGNI
CENTRO: LAVALLE 1625, PISO 9º, OFICINA 91
SAN MARTIN: MITRE 283, PISO 2º, OFICINA 17

DESPIDOS Dr. PETRACCO 9 a 20 horas
CONSULTAS GRATIS — PAGAMOS TELEGRAMAS
CAPITAL: PARANA 720, 2º (A 2 CUADRAS DE TRIBUNALES)

PROFESIONALES

CIRUGIA PLASTICA
Cons. todos los días 10-12 y 14-20
Dr. ISAAC ITZCOVICH. Médico
CALLAO 449 - Piso 3º - 46-5265

ENFERMEDADES VENEREAS
PIEL, LUES, 8 a 12 y 15 a 21 hs.
Dr. CORTONDO, Médico
SAAVEDRA 22 — T. E. 48-0401
(Plaza Once)

MARIA CANONIGO, Partera
Carlos Calvo 931 - T. E. 23-5925
(Entre B. de Irigoyen y Tacuarí)
Consultas todos los días
Domingos de 8 a 22 horas

PIEL - VENEREAS
Dr. JAIME ITZCOVICH
(Médico especialista)
Lunes, Miércoles y Viernes de 9 a 20, Martes y Jueves de 9 a 12
S. Fe 1955, 2º A. 41-5665 612-4948

PIEL - VENEREAS SIFILIS
Dr. LUIS ITZCOVICH (Médico)
Todos los días de 10-12 y 14-20
CALLAO 449 - 46-5265 - Piso 3º

PIEL - VENEREAS SIFILIS
Dr. Ricardo Itzcovich (médico)
9-12 y 14-20. Pueyrredón 442 8º, 30 - T. E. 87-4457

Dres. STIGOL
VENEREAS - VIAS URINARIAS
BRASIL 923 (Plaza Constitución)
10 a 12 y 15 a 20 hs. T.E. 23-2398

Dr. PABLO MINTZ - 82-9414
SANTA FE 2911, 6º piso "L"
Estación subterráneo Agüero
Enfermedades señoras — Parto

ENFERMEDADES DE LA
VEJEZ - GLANDULAS
Dr. R. Russo, Méd. Todos los días 9-12 y 14-20. Pueyrredón 442 8º, 30 - T. E. 87-4457

ESPECIALISTA EN VIAS URINARIAS Y VENEREAS
PIEL. Dr. SCHUFF, Méd. Ext. de Hospital Alvear. De 10 a 20 hs.
PASTEUR 483, 1º "C". 48-2251.

VENEREAS
URINARIAS, PIEL Y SIFILIS
Dr. DOMINGUEZ ORTIZ. Médico
De 8 a 12 y 15 a 20 hs.
RIVADAVIA 2625, 3º p. - 47-7236.
(Plaza Once)

VIAS URINARIAS VENEREAS - PIEL
Dr. J. GRINSPON. Méd. del Hosp. Alvear. Consultas de 10 a 21 hs.
TUCUMAN 2085

RIVADAVIA 1966, 1º "B"
PARTERA M. E. RODRIGO DE SEGURA. Consultas todos los días y domingos. - T. E. 48-3430

VENEREAS - PIEL SIFILIS
De 9 a 12 y de 16 a 20 hs.
T. E. 49-1525
Dr. O. BRIZZIO - Médico
Bmé. Mitre 2105, 1º "A" Congreso

ENFERMEDADES DE LA
VEJEZ - GLANDULAS
Dr. C. GURFEIN, Méd. Todos los días 10-12 y 14-20. Callao 449, 3º
T. E. 46-5265

si usted tiene
$ 92.50
M$N 9.250
mensuales

AEROLINEAS ARGENTINAS
lo lleva a
Europa

Si usted viaja con nosotros, viaja con una flota modernísima de super-jets, con un personal de a bordo de alto vuelo, con horario e itinerarios delineados a su mayor comodidad. Y también con una red de venta de pasajes extendida por todo el país. Viaje con nosotros. Porque nosotros somos todo eso ...y mucho más

Londres $ 107.-
Frankfort $ 109
Paris $ 107.-
Zurich $ 107
Madrid $ 92.50
Roma $ 107.-

TARIFAS DE EXCURSION
PLANES A 24 MESES

MADRID	$ 92.50.- mensuales ($ 9.250.- m/n.)
LONDRES PARIS ROMA ZURICH	$ 107.- mensuales ($ 10.700.- m/n.)
FRANKFORT	$ 109.- mensuales ($ 10.900.- m/n.)

Con un pequeño anticipo.
Entre 1ro. de Enero y 15 de Abril.
Estadía mínima 21 días. Estadía máxima 60 días.

AA
IATA

Consulte en Perú 22, Tel. 30-8551/59 - ZONA CENTRO: Casa de Mendoza, Florida 713, Tel. 31-7050 - Plaza Hotel, Florida 1005, Tel. 31-1334 - Alvear Palace Hotel, Av. Alvear 1891, Tel. 41-4031 - ZONA BELGRANO: O'Higgins 2080, Tel. 73-2768 - OLIVOS: River Motors Turismo, Av. del Libertador 2233, Tel. 797-7592/7587 - AVELLANEDA. Air Pampa, 9 de Julio 88, Tel. 22-6400 - RAMOS MEJIA: Proautomotor Oeste S. A., Rivadavia 13400, Tel. 658-8064/5/6 - LA PLATA: Confort Turismo, Calle 6 Nº 668, Tel. 2-5438 Sucursales del interior del país, o si lo prefiere, a nuestro común amigo, su Agente de Viajes.

PREFERENTE PARA FIJAR LA "TRIPLE"

También la apuesta triple del domingo en San Isidro, ofrece muy buenas perspectivas. Han sido seleccionados tres encuentros difíciles, como para poner a prueba la puntería del más estudioso. Comenzará la jugada en el premio Volador, donde nada menos que veintiséis perdedores tratarán de dar en el blanco. Nos gusta la yunta de Striglio, formada por Huipy y Dresden. Proseguirá la combinación en el premio Hijo Mío, con una Preferente que si responde las dejará por el camino y finalizará en el premio Romantic, con una Alicantina que acaparará todos los comentarios. Esta es nuestra primera impresión de la triple:

3ª Carrera — 1000 Metros

1 CABLE BAR: Es un cable bastante flojo para que pueda servir
2 EARLY RISER: No correrá.
3 AGRO: Debuta y puede dar sus buenos frutos si responde
4 CESARE: Fue decayendo tanto que ya ni trabaja bien como antes. No lo vemos.
5 STEINWEIN: No correrá.
6 PEDRERO: Calone lo presentará muy bien calafateado.
7 FULL SEA: Llegó anteúltimo de Casius en su debut y no mejoró nada.
8 ALCARAZ: No correrá.
9 HUIPY: Su segundo de Exe lo recomienda netamente y siguió al pelo. Gran carta.
10 DRESDEN: Larga de los palos y tratará de ayudar a la anterior con todo.
11 MONTFORT: Hace rato que lucha pero no puede conseguir estar en el marcador.
12 ANDARIVEL: No correrá.
13 BOOMERANG: Ni va ni viene, y con esa largada estará fuera de la cuestión.
14 MOGILEV: Consiguió ceros en los tres hipódromos y lo seguirá haciendo.
15 GRANTAN: Se destapó con un cuarto de Cunning que puede haber sido un aviso.
16 BENZOL: Llegó muy lejos.
17 CALCIS: Debutará con el sello de Vicente Santos. Tiene buenos aprontes. ¡Ojo!
18 RENI: Otro que debuta con todo a su favor menos la largada. Pese a todo...
19 ALEJO BELLO: Reapareció con poca fortuna pero ya se puso a punto.
20 MANEYRO: Su tercero de Tigrone lo mostró completamente recuperado.
21 SANTOS LUNA: Tuvo nombre de guapo pero nunca demostró nada
22 CAPIROTE: Un día de éstos deja de hacer el tonto y "voltea" las pizarras.
23 FLAMBERO: Cadía día corre peor.
24 BARNEY: Reaparece dispuesto a borrar la mala impresión de su debut.
25 CAPE COD: Tratará de responder a sus buenos ejercicios.
26 DON ESTEBAN: Segundo de Cunning. Llegó lejos pero puede mejorar mucho.

4ª Carrera — 2200 Metros

1 PREFERENTE: Será "preferente" en la opinión de los aficionados.
2 LADY KISS: Vuelve a su cancha y corren peligro todas las fijas. Cuidado.
3 SOYLAMISMA: No es la misma de hace algún tiempo pero por ahí se destapa.
4 ROMINA: Está corriendo con mucha regularidad y será sorpresa.
5 ERRATICA: Dicen que se rehabilitará y no están tan errados.
6 GANGPUR: No correrá.
7 RAMATUELLE: Vuelve de La Plata con hambre de pasto. Salvati la tiene bien.
8 CORREDORA: Demostró mucho de su nombre dándole un susto a Pasional. ¡Ojo!
9 FICHA: Performances y ejercicios la recomiendan como una buena "ficha".
10 HUNTINGTON: Levantó algo con su cuarto de Pasional pero no la vemos.
11 NOVICIADA: Defraudó a muchos con su quinto de Romina.
12 SALAS: No correrá.
13 SOLDITA: Pese a recibir muchos kilos, su chance es muy precaria.
14 CHAIBA: Otra aventurera que va livianita pero no será peligrosa.

5ª Carrera — 1300 Metros

1 CAJAMARCA: Mostró las uñas contra Flacura y tal vez pueda arañar algo.
2 ALICANTINA: Es la candidata lógica.
3 KABILA: Siempre está prendida. Si responde de pleno puede desprenderse. ¡Ojo!
4 ESTRELLERIA: Puede arrimar.
5 AQUATIC STAR: Esta "Estrella acuática" ahogó muchas ilusiones.
6 FIESTA GAUCHA: Si se rehabilita habrá fiesta al estilo de "Los Borgia".
7 FLORIONOPOLIS: No correrá.
8 YAMY: Sus performances son muy irregulares como las de la mayoría.
9 UQUIA: Se mandó un carrerón reprisando y si repite, "muñecos al suelo".
10 FONDERA: Esta no le da de comer a nadie. Está corriendo muy mal en el Sur.
11 HALLUCINATION: Sigue defraudando las esperanzas de "Los Ilusos".
12 WILMA: Dos corridas y otros tantos N.P. No creemos que pueda mejorar.
13 CUCHILLADA: La cuchillada se la van a dar a ella si sigue fracasando.
14 SORDITA: Tiene un defecto; no oye los gritos que la alientan.
15 COFRADIA: Debuta en una compañía que puede salvar más de "un metejón".
16 RUSALCA: Otra que debuta con buenos trabajos y piensa tocar "El cielo".
17 BECHAMEL: Luego de mucho tiempo al margen volvió con buena performance.
18 ARVIDA: Su actuación del debut le hizo perder las esperanzas de ser "ídolo".

STUD...IANDO EL PROGRAMA

A una interesante lucha puede dar lugar el encuentro inicial donde se jugarán yeguas perdedoras, sobre la distancia de 1800 metros. Hay varias que se encuentran listas para saltar a la categoría inmediata superior. La Greca viene arrimando y al actuar por última vez fue segunda de Ursuline, a medio pescuezo de manera que si repite esta performance les costará a Banika y Miss Fluff desalojarla del puesto preferencial.

* * *

MUY atrayente también es el segundo lance. Sobre 900 metros será la cuestión y pugnarán por sobresalir potrillos que no hayan ganado. Acreditado y Sancho Ramírez vienen de actuar muy bien, en encuentros de esta categoría, pero entre los inéditos promete mucho Amiral, un hijo de Court Harwell, del stud Rique, que promete salir a la circulación como para ganar de punta a punta. Otro que impresiona muy bien en los trabajos es Pillinco, del escuadrón de don Antonio Tedeschi, que está llamado a hacer un buen papel.

* * *

INMEDIATAMENTE después de la triple ocuparán la pista los del clásico Japón, encuentro básico de la reunión. Y la lucha puede resultar altamente emotiva. Debido a la paridad de fuerzas de muchos de los rivales, lograda en base a la acertada distribución del plomo. Vincitore es uno de los que están más favorecidos y por lo tanto puede tener una exitosa reprise. Vuelve tras larga ausencia, puesto como para no dejarse llevar por delante. También Fantasmagórico cuenta con muy buenas actuaciones y se perfila por lo mismo como rival de cierto riesgo, lo mismo que Perignon, Delycarm y Carcelero.

* * *

RICHNESS, que viene cumpliendo actuaciones bastante meritorias, con los discutidos colores del Candilejas, puede hacerse inalcanzable en esta rajadora de la recta. Al correr recientemente quedó quinta de Dulzacha a poco más de dos cuerpos y medio, en 1'1"1|5, en pista pesada, dejando muy buena impresión. Si en ésta van con correctas intenciones, puede dejar para otra oportunidad a Las Termas, Lady Esther y Brise

* * *

ALCYONE y Melania forman una yunta muy valiosa en el handicap de la recta, difícil de superar. Ambas vienen actuando muy bien y en sus ensayos dejaron entrever que están listas para imponerse. Será difícil superarlas. Pero como en carreras todo es posible, no habrá que olvidar entonces a Royale, que cada día corre más, ni a Villarica y Lapland, que están mejor puestas.

* * *

LUEGO de imponerse fácilmente a Aparente, en 1'50" 1|5 para los 1800 metros, Vilcapugio siguió el entrenamiento en muy buena forma, dejando entrever que se halla listo para volver a lucirse en este encuentro final. Pero esta vez no le será tan fácil la empresa, debido a que será enfrentado por rivales temibles como lo son sin lugar a dudas Luger, Don Rafa y Bartolero

PERFORMANCES DE LOS INSCRIPTOS EN LA APUESTA TRIPLE

PARA LA REUNION QUE SE CUMPLIRA EL DOMINGO PROXIMO EN EL HIPODROMO DE SAN ISIDRO

TERCERA CARRERA — PREMIO VOLADOR (comienza la triple) — 1000 METROS — A LAS 14.15

4 ULT. PERF.	ANOTADOS	o.|g.	JOCKEYS	e|k.	PADRE-MADRE	CUIDADOR	ULTIMA PERFORMANCE	JOCKEYS	k.	COTIZACIONES	Tmpo.	Hip.	Pta.	Fecha
0L 0P 0L 0L	1 CABLE BAR	(16)	X. X.	3|56	C.yFierro-C'turita	F.A.Calonje	11º a vs. cpos. de Acero 56	A.Duce	52	149 en 34.929	1' 8"4	5	L.P. p.	25-1-70
0P 3P 0P —	2 EARLY RISER	(24)	no correrá	3|56	FreshAir-E'chada	M.Dacosta	9º a 13 cpos. de Brazuelo 56	J.Fajardo	56	2.498.800 „ 22.406.700	2' 6"2	5	Pal. n.	30-8-69
— — — —	3 AGRO	(18)	J. Ortiz	3|56	C'datore-Bolivia	O.A.Bazán	Debuta	—		—				
0S 0S 0P 4P	4 CESARE	(5)	F. Lerma	3|56	T.Rabbi-Corniche	R.G.Heredia	10º a vs. cpos. de Wellington 56	F.Lerma	56	10.321 „ 171.421	1'35"4	5	S.I. n.	11-1-70
0S 4S 2S 0P	5 STEINWEIN	(25)	no correrá	3|56	Trousseau-Alsace	J.F.Penna	8º a vs. cpos. de Cunning 56	O.Cosenza	56	1.737 „ 24.281	1' 2"3	5	S.I. p.	24-1-70
— — — —	6 PEDRERO	(13)	R. Cariaga	3|56	Paponetti-Anotada	L.Calone	Debuta	—		—				
0S — — —	7 FULL-SEA	(19)	M. Sena	3|56	Faceto-Evidence	J.Sabelli	16º a vs. cpos. de Cassius 56	R.Amadeo	56	2.020 „ 198.705	1'11"1	5	S.I. h.	4-1-70
0P — — —	8 ALCARAZ	(4)	no correrá	3|56	AtHome-Maritú	J.Alvariza	17º a vs. cpos. de Ardid 56	H.Prieto	56	118.800 „ 5.973.400	56"3	5	Pal. n.	27-12-69
2S 6S — —	9(HUIPY	(6)	O. Cosenza	3|56	G.Time-B.Charm	H.Striglio	2º a 2½ cpos. de Exe 56	O.Cosenza	56	5.105 „ 163.400	1'11"3	5	S.I. n.	18-1-70
0P 6S 0P 6L	10(DRESDEN	(1)	X. X.	3|56	Irmak-Bonita	idem	12º a vs. cpos. de Ardid 56	H.C'ardini	56	63.300 „ 5.973.400	56"3	5	Pal. n.	27-12-69
0S 0P 0L 0L	11 MONTFORT	(7)	R. Amadeo	3|56	O.Ridge-I.d.Fr'ce	R.A'deo(h)	14º a vs. cpos. de Acassuso 56	R.Amadeo	56	258.900 „ 11.574.100	57"4	5	S.I. n.	14-12-69
6S 0P 6S 0S	12 ANDARIVEL	(9)	no correrá	3|56	A'coreta-Z'zalera	R.Juárez	6º a 14 cpos. de Cunning 56	A.D'inguez	56	182 „ 24.281	1' 2"3	5	S.I. p.	24-1-70
6S 0P 0S —	13 BOOMERANG	(26)	A. A. D'guez	3|56	Ball'tine-Bohemia	R.Romero	6º a 6 cpos. de Tigrone 56	A.D'inguez	56	373 „ 70.788	58"3	5	S.I. h.	25-1-70
0L 0P 5L 0S	14(MOGILEV	(2)	A. Pellegrino	3|56	Pontino-Malenka	A.G.Rivero	15º a vs. cpos. de Acero 56	G.Pérez	56	1.663 „ 34.929	1' 8"4	5	L.P. p.	25-1-70
4S 0P — —	15(GRANTAN	(8)	G. Pérez	3|56	GrandPa-T.Rubia	idem	4º a 11 cpos. de Cunning 56	G.Pérez	56	2.105 „ 24.281	1' 2"3	5	S.I. p.	24-1-70
0L 3L 4L 0L	16 BENZOL	(20)	R.Durante	3|56	Be'fonte-R'munda	A.S.Castro	9º a vs. cpos. de Acero 56	R.Durante	56	2.838 „ 34.929	1' 8"4	5	L.P. p.	25-1-70
— — — —	17 CALCIS	(14)	J. Torres	3|56	Timor-Cal	V.H.Santos	Debuta	—		—				
— — — —	18 RENI	(23)	O. Domínguez	3|56	Cuadro-Resistencia	J.R.Lofiego	Debuta	—		—				
3S 0P 3P 5P	19 ALEJO BELLO	(10)	J.Fajardo	3|56	AtHome-S.Lunas	G.A.Cervi	3º a 8½ cpos. de Cunning 56	J.Fajardo	56	4.134 „ 24.281	1' 2"3	5	S.I. p.	24-1-70
3S 0L 0L 3L	20 MANEYRO	(22)	V. Centeno	3|56	Animateur-Maney	V.Reviriego	3º a 1½ cpos. de Tigrone 56	V.Centeno	56	3.377 „ 70.788	58"3	5	S.I. h.	25-1-70
0S 6S 0L 0P	21 S'TOS LUNA	(11)	S. Wolajewicz	3|56	S.Torres-Darma	N.Madriaga	17º a vs. cpos. de Cassius 56	W'goewicz	56	575 „ 198.705	1'11"1	5	S.I. h.	4-1-70
0S 0L 0P 0P	22 CAPIROTE	(12)	O. Tévez	3|56	Trousseau-C'llada	E.R.Fogo	11º a vs. cpos. de Cunning 56	O.Tévez	56	3.548 „ 24.281	1' 2"3	5	S.I. p.	24-1-70
0S 6P 0P —	23 FLAMBERO	(3)	H.Borges	3|56	R.Millais-Flambita	J.C.A.Caimi	22º a vs. cpos. de Taparro 56	A.H'ández	56	33.500 „ 7.761.000	1'23"1	5	S.I. n.	18-10-69
0S — — —	24 BARNEY	(15)	A. Cufré	3|56	Baroja-Tola	L.M.Pecci	15º a vs. cpos. de Perillezo 56	A.Cufré	56	777.800 „ 3.117.300	58"2	5	S.I. n.	14-12-69
0P 0L — —	25 CAPE COD	(17)	J. Camoretti	3|56	ElCen'ro-M.F'wer	S.B.Flores	15º a vs. cpos. de Ardid 56	J.C'oretti	56	38.700 „ 5.973.400	56"3	5	Pal. n.	27-12-69
2S 0P 5P 0P	26 D. ESTEBAN	(21)	E. Perdomo	3|56	Prince d'Or-M'ga	G.Alvariza	2º a 8 cpos. de Cunning 56	E.Perdomo	56	1.717 „ 24.281	1' 2"3	5	S.I. p.	24-1-70

CANDIDATO: HUIPY Y CIA. (9-10) — Enemigo: Alejo Bello (19) — Sport: Reni (18)

CUARTA CARRERA — PREMIO HIJO MIO (continúa la triple) — 2200 METROS — A LAS 15.5

1S 5S 2S 1S	1 PREFERENTE	(7)	E. Perdomo	3|56	P'lánime-H.Elen	L.A.Ferro	1º por 1 cpo. a Aguardada 56	E.P'omo	56	29.400 en 73.158	1'36"4	5	S.I. p.	3-1-70
4P 1S 2P 4P	2 LADY KISS	(1)	J. Fajardo	3|56	Lacydon-P'pianta	S.Lema	4º a 4½ cpos. de Macarena 53	J.F'ardo	56	2.055.400 „ 4.320.400	2' 3"1	5	Pal. n.	30-11-69
6P 3S 0L 1P	3 SOYLAMISMA	(11)	V. Sabín	3|56	Madison-SoyAsí	A.Larr'dart	6º a 14½ cpos. de Macarena 53	O.C'enza	56	310.600 „ 4.320.400	2' 3"1	5	Pal. n.	30-11-69
3S 1S 3S 1P	4 ROMINA	(4)	V. Centeno	3|56	Rigoló-Tracala	J.Calcagno	3º a 2 cpos. de Pasional 54½	V.C'teno	50	27.071 „ 172.451	2' 2"1	5	S.I. n.	25-1-70
5P 2P 3P 6S	5 ERRATICA	(14)	H. R. López	3|53	Mangangá-Arveja	J.Fregonese	5º a 5½ cpos. de Vitref 54	J.Igl'ias	51	5.330 „ 30.418	2'18"		Pal. p.	6-1-70
0P 1S 0P 1P	6(GANGPUR	(12)	no correrá	4|53	Gulf-Weed-Patna	A.L.Salvati	10º a vs. cpos. de Comadrona 57	J.Torres	57	738.000 „ 11.126.500	2'17"1	5	Pal. n.	27-12-69
3L 2L 5L 0P	7(RAMATUELLE	(5)	R. Sosa	4|53	Babu'sPet-Ramba	idem	3º a 4½ cpos. de La Morena 52	R.T'ella	57	18.657 „ 49.786	2'10"4	5	LP. p.	25-1-70
2S 6S 4P 4P	8 CORREDORA	(9)	O. Zapata	4|53	Madison-Coquita	M.M.Sosa	2º a 1½ cpo. de Pasional 54½	O.Zapata	45	14.242 „ 172.451	2' 2"1	5	S.I. n.	25-1-70
3P 1P 2P 3S	9 FICHA	(8)	O.Cosenza	3|53	Brecher-Fiaca	H.Cardinale	3º a 2 cpos. de Madibel 56	O.C'enza	53½	1.699.400 „ 6.385.700	2'18"4	5	Pal. h.	28-12-69
4S 6P 0P 0S	10 HUNTINGTON	(3)	F.Lerma	4|53	Lisonjero-E'tica	R.G.Heredia	4º a 2½ cpos. de Pasional 54½	V.Sabín	48	4.040 „ 172.451	2' 2"1	5	S.I. n.	25-1-70
5S 1S 0S —	11 NOVICIADA	(3)	X. X.	3|53	Falcino-Novice	J.R.d.l.Cruz	5º a 7 cpos. de Romina 53	A.S'chez	56	11.728 „ 71.522	1'50"		S.I. n.	10-1-70
0L 1L 2L 0L	12 SALAS	(10)	no correrá	3|53	Titán-Salesiana	M.Alvarez	9º a 19 cpos. de Polina 60	L.P'arini	53½	208.800 „ 12.487.200	1'39"		LP. n.	19-11-69
0L 6L 0P 0P	13 SOLDITA	(6)	V. Pires	4|50	Soldado-Friedland	A.Zappala	12º a vs. cpos. de Grenelle 57	J.Alvis	53	75.200 „ 3.558.350	1'29"		LP. n.	19-12-69
0S 6L 0L 0L	14 CHAIBA	(13)	J. Hidalgo	4|50	Chapattuti-Bai	H.A.R'guez	13º a vs. cpos. de Teñida 54	J.Periale	55	187 „ 143.082	1'38"		S.I. n.	17-1-70

CANDIDATA: PREFERENTE (1) — Enemiga: Lady Kiss (2) — Sport: Ficha (9)

QUINTA CARRERA — PREMIO ROMANTIC (finaliza la triple) — 1300 METROS — A LAS 15.50

5S 0S 0P 0P	1 CAJAMARCA	(8)	V. Centeno	4|57	Chivalry II-M'cade	J.Calcagno	5ª a 7 cpos. de Flacura 57	DeS'ntis	56	12.513 en 46.223	1'38"3	5	S.I. n.	17-1-70
2S 5P 2P 2P	2 ALICANTINA	(4)	O. Cosenza	4|57	C.Harwell-G'dilla	S.Sosa	3ª a ½ cpo. de Chaña 57	J.F'ardo	57	11.503 „ 52.435	1'26"1	5	S.I. n.	3-1-70
4S 6L 3L 6L	3 KABILA	(13)	J. Ledesma	4|57	Perigord-Kimona	P.R.Díaz	4ª a 1 cpo. de Chaña 57	J.L'esma	57	529 „ 52.435	1'26"1	5	S.I. n.	3-1-70
2L 3L 0L 3L	4 ESTRELLERIA	(15)	X. X.	4|57	Parral-Esestrella	R.E.Falcetti	2ª a 1½ cpo. de G. Neli 56	C.M'egro	56	283.350 „ 959.700	1'15"2	5	LP. n.	14-12-69
0P 4S 0L —	5 AQUATIC STAR	(10)	X. X.	4|57	Alyjink-Borsiglia	J.J.Landra	9ª a vs. cpos. de W. Len 56	M.V'agra	52	709.700 „ 6.292.100	1' 5"4	5	Pal. n.	29-3-69
6S 4P 3S 0P	6 F'TA GAUCHA	(7)	O. Mansilla	4|57	Imbroglio-F.Brava	O.C.Bazán	6ª a vs. cpos. de S. Dream 57	O.C'enza	57	20.515 „ 122.308	56"1	5	S.I. n.	18-1-70
2L 4L 4L 0L	7 FLORIANOPOLIS	(3)	no correrá	4|57	Saudade-Sinamay	S.Pérez	2ª a ½ cab. de T. Filly 57	H.Galeppi	54	1.629 „ 7.286	1'30"		LP. n.	21-1-70
6S 5S 6P 0P	8 YAMY	(5)	F. Lerma	4|57	Magabit-Repinga	R.Ghigliotti	14ª a vs. cpos. de Chaña 57	F.Fagin	54	3.583 „ 52.435	1'26"1	5	S.I. n.	3-1-70
2S 0P 0P —	9 UQUIA	(12)	C. A. D'guez	4|57	Unico-Savonette	C.A.D'guez	2ª a 8 cpos. de S. Dream 57	C.A.D'ez	57	3.541 „ 122.308	56"1	5	S.I. n.	18-1-70
0L 0L 4L 4L	10 FONDERA	(9)	J. Martino	4|57	P'ce d'Or-F'peada	R.M'colongo	9ª a vs. cpos. de Indultada 57	J.Alvis	53	60.100 „ 655.200	1'37"		LP. p.	19-1-69
2S 2S 3P 0S	11 HALLUCINATION	(16)	J. Figueroa	4|57	Huter II-B.Paola	A.Gorosito	8ª a vs. cpos. de S. Dream 57	J.F'eroa	57	12.376 „ 122.308	58"1	5	S.I. n.	18-1-70
0S 0P — —	12 WILMA	(14)	C. Lescano	4|57	Benningsen-C.F'te	L.Saccone	20ª a vs. cpos. de W. Girl 57	C.L'cano	53	18.500 „ 7.866.200	1'18"4	5	S.I. n.	18-10-69
0S 0S — —	13 CUCHILLADA	(2)	E. García	4|57	A.Drake-Puñalera	V.H.Santos	9ª a vs. cpos. de Flacura 56	E.García	55½	786 „ 46.223	1'33"3	5	S.I. n.	17-1-70
3S 0S 0L 5P	14 SORDITA	(6)	V. S'inetti	4|57	Soullier-Patagonia	N.Madriaga	3ª a 6½ cpos. de Flacura 56	V.S'inetti	56	2.085 „ 46.223	1'33"3	5	S.I. n.	17-1-70
— — — —	15 COFRADIA	(1)	J. R. García	4|57	A.Drake-Cofcera	P.Rog.Díaz	Debuta	—		—				
— — — —	16 RUSALCA	(17)	G. Pérez	4|57	J.Honor-Ruralista	L.Coliguante	Debuta	—		—				
4S 4S 6S —	17(BECHAMEL	(18)	L. Camoretti	4|57	M'duo II-LaF'ca	J.C.E'houry	4ª a 10 cpos. de S. Dream 57	L.C'oretti	56	5.179 „ 122.308	58"1	5	S.I. n.	18-1-70
0S 0S — —	18(ARVIDA	(11)	R. Encinas	4|57	Aanacoreta-B.Bee	idem	11ª a vs. cpos. de S. Dream 57	S.Eichu	53	640 „ 122.308	58"1	5	S.I. n.	18-1-70

CANDIDATA: ALICANTINA (2) — Enemiga: Uquía (9) — Sport: Cajamarca (1)

BONIDIBA QUEDO MUY A PUNTO

ROBADAMAS IRA AL "APERTURA"

Robadamas ya tiene designada la prueba en que hará su reprise. El cuidador Juan S. Leguizamón le fijó el clásico Apertura, primer cotejo millero de más alta jerarquía de la temporada, que se correrá el sábado 21 del mes entrante en el hipódromo de San Isidro. El hijo de Branding, que termina de escoltar de más cerca a The Duke, en el clásico Italia, el sábado último, irá en busca de desquite y con muchas posibilidades de lograrlo, pues actuará en un tiro que debe resultarle más conveniente, de acuerdo a sus rendidores medios. Y si lo dejan hacer la punta, puede resultar inalcanzable.

Hizo una Gran Partida Final; 34"

Bonidiba anticipó su partida final y su triunfo en el Francia. Hizo esta mañana en la arena del campo de entrenamiento de San Isidro, 34", con un final de 11" y una acción que compromete el voto. En Palermo la potranca Navy salió de las gateras en 29", junto a Nicay, que no la dejó alejarse. Aquí el detalle de los trabajos controlados:

● **SAN ISIDRO**

(Pista de arena normal)

BONIDIBA, J. Torres, 600 en 34" con 11" de final (muy buena partida) de los 1700 a los 1100; MAKE GOLD, J. Torres 500 en 29" con 11"2/5 de final; IRMA VIEJA, E. Perdomo 800 en 48"; ROMEN, M. Carranza 1000 en 1'1"2/5; COMISARIO, J. Viviani 800 en 52' (cómodo); GRIGNAN, D. Demilio a la par de Palmira, A. Sánchez 800 en 48"2/5; LA MATTESAM, A. Sánchez 800 en 50"4/5; OVER NICE, J. Periale 500 en 30" 2/5; DON RAFA, E. Perdomo 800 en 51" 2/5; MYSTERE, L. Canu a la par de Milos, A. Sánchez 1600 de floreo en 1'49"3/5; CHUBUT (2 años), V. Sanguinetti 900 en 57"3/5; VIEJO Y PELUDO (2 años), A. Sánchez a la par de Falerno (2 años), J. Periale y de Risina (3 años), L. Canu 700 en 43"; MAYONESA (2 años), J. Periale 800 en 51".

● **PALERMO**

(Pista auxiliar normal. Viento cruzado)

NAVY (2 años), V. Centeno a la par de Nicay (2 años) con filete y E. Navarro 500 de las gateras en 29" con 11"3/5 de final; (llegaron juntos); PONCA, (2 años), J. Walsh 500 en 29"4/5 de las gateras con 12" de final; JAYNE MANSFIELD, H. Ciafardini, 1200 en 1'16" con 12"3/5 de final de los 1400 a los 200; ENTRESOL, H. Galeppi 800 en 49" de las gateras, pasando los primeros 500 metros en 29"4/5; ARATE, H. Prieto 800 en 50"4/5 de las gateras, primeros 500 metros en 30"2/5; ANSIA, (2 años), O. Tévez 500 en 29"4/5 de las gateras; PILLINCO (2 años), O. Domínguez 500 en 29"4/5 de las gateras; CARTAGINESA, J. Caro 600 en 36"2/5; PILLMA, H. Ciafardini 600 en 36"4/5; EL CHORLITO, con su peón 600 en 36"2/5.

CONFIRMO LA DIRECCION DE HIPODROMOS QUE HUBO ESTAFA

LA PLATA, 29 (De nuestro corresponsal). — En las últimas horas de anoche la Dirección Provincial de Hipódromos dio a conocer un comunicado, relacionado con la investigación realizada a raíz de los hechos que son de público conocimiento. Los mismos tienen su origen en las presuntas anormalidades registradas con motivo del proyecto de contratación para las obras de la nueva sede social. Como informamos ayer, la comisión integrada por los señores Antonio Valeiras, Elio Alexandrini y Mario Ponce de León, se abocó al estudio de los hechos que dieron motivo a la investigación y realizaron varias diligencias para esclarecer los mismos. Por otra parte el comunicado de la Dirección Provincial de Hipódromos confirma ampliamente el hecho delictuoso ocurrido durante la reunión del domingo último, que perjudicó a la institución en $ 250.000 moneda nacional. Ante esa situación, se dio intervención a la justicia ordinaria y se instruyó el sumario correspondiente. La denuncia fue formulada ante la comisaría segunda por el jefe de pabellón de la tribuna de Profesionales del hipódromo, al comprobar éste que uno de los vales entregados al cambista por valor de $ 2.500 de la ley 18.188 había sido cobrado con una firma ilegible, tras haber señalado el interesado su extravío.

MARTINET REPRISARIA EN EL OTOÑO

Otra de las grandes figuras de la generación que tuvo en Practicante a su máxima expresión, está en condiciones para reanudar el entrenamiento. Nos referimos a Martinet, ejemplar de grandes aptitudes corredoras y uno de los mejores de su generación. El valioso hijo de El Centauro está completamente curado de un pequeño trastorno que obligó a suspenderle el training y se encuentra listo para comenzar a varear, con vistas de intensificar el entrenamiento para poder reprisar en el clásico "Otoño", que se correrá el 22 de marzo próximo sobre 2000 metros.

* * *

Alarde volverá a las luchas en el premio especial "Porteño", que se disputará sobre 1600 metros, el sábado 7 del mes entrante, en el hipódromo norteño.

* * *

Se encuentra completamente curado Reynolds. Próximamente, reanudará el entrenamiento con vistas a reprisar a mediados del mes de febrero próximo, en una prueba de su categoría.

* * *

Una lamentable ausencia se producirá en la disputa del premio clásico Francia, que se correrá el sábado próximo en San Isidro. El cuidador Julio F. Penna no presentará a su pupila Dama Real que debía defender los colores del Malal Hué, por haber sufrido un tropiezo durante su entrenamiento. La hija de Jerry Honor debía haber sido conducida por Oreste Cosenza, que ante tal contingencia, aprovechó el ofrecimiento para dirigir a To en la misma competencia.

* * *

Le fueron retiradas las patentes de jockey a José Donerume, Miguel A. Vidal, Antonio Souza y Juan Periale. Esta determinación fue tomada por las autoridades del Jockey Club de Buenos Aires.

CON ANACRONICO. Osvaldo Tévez se comprometió para correr a Anacrónico en la 2ª del domingo en S. Isidro.

* * *

El cuidador Pascual H. Artigas, que mostrara su disconformidad con el desempeño de su pupilo Inadoptable en su última presentación, nos ha solicitado una aclaración con respecto a su chance en la novena carrera del domingo en el norte. Considera el trainer que el hijo de Argentinito está en condiciones de rehabilitarse ampliamente en una cancha más accesible a sus medios.

* * *

Rodolfo Marinetti se ha hecho cargo de varios productos de dos años pertenecientes al stud Indecis. Son ellos Fénico por Imbroglio y Fares; Port Said, por Imbroglio y Piazza; Mirona Bluff, por Snow Bluff y Makemba y Buzz Bomb por Branding y Burlería.

* * *

El haras Rincón del Pino puso al cuidado del trainer Ramón A. Cortez a la potranca, de dos años, Madame Bluff una hija de Snow Bluff en Fibra, que defenderá esos colores en la presente temporada.

HIPODROMO DE SAN ISIDRO

COMPETIDORES, MONTAS Y ORDEN DE LARGADA PARA EL SABADO

1ª Carrera - 1600 m. - A las 12.45

1 Lamequeiú 57, O. Cosenza (2)
2 Perjurado 57, J. Seoane (10)
3 Alosbarbi 57, P. Sierra (7)
4 El Rabioso 57, J. Torres (8)
5 Fair King 57, E. Navarro (13)
6 (Turbojet 57, A. Etchart (4)
7 (Farsistán 57, no correrá (1)
8 Westerner 57, dudoso (6)
9 Comisario 57, J. Viviani (11)
10 Levrier 57, J. Lococo (12)
11 Pichón 57, M. Barroso (9)
12 Rohuí 57, no correrá (3)
13 Clórico 57, J. H. Figueroa (5)

2ª Carrera - 800 m. - A las 13.25

1 La Poliyita 55, O. D'guez (2)
2 Vinland 55, H. Ciaf'dini (10)
3 (Aráldica 55, R. Encinas (1)
4 (F. de Francia 55, V. S'tti (18)
5 Virgilia 55, X.X. (16)
6 (L. Inteligente 55, N. M'ro (12)
7 I. Manga 55, J. Iglesias (2)
8 Ponca 55, J. Walsh (22)
9 G. Day 55, R. Cariaga (3)
10 Cary 55, E. Olguín (14)
11 Clara Jus 55, H. R. López (7)
12 Ansia 55, O. Tévez (20)
13 (Nicay 55, V. Centeno (15)
14 (Navy 55, no correrá (13)
15 Blasóniere 55, J. Rolón (5)
16 (Hungaria 55, J. Torres (11)
17 (Cintra 55, no correrá (17)
18 Albertina 55, R. Tavella (19)
19 Truppen 55, L. Calvete (6)
20 Viajera 55, A. Plá (8)
21 Rugantina 55, P. Sierra (9)
22 Paille 55, E. Perdomo (4)

3ª Carrera - 1800 m. - A las 14.15

(Comienza la apuesta triple)

1 Badín 56, R. Encinas (20)
2 P. de Oro 56, P. Colman (4)
3 Snow Fair 56, V. San'tti (16)
4 Sudán 56, no correrá (1)
5 (A. Blanca 56, no correrá (8)
6 (Bloomy 56, J. H. Figueroa (14)
7 D. Falso 56, O. Nardi (3)
8 Tuner 56, J. Fajardo (11)
9 Marucho 56, P. Sierra (6)
10 Charleroi 56, no correrá (17)
11 Filandro 56, H. Galeppi (19)
12 Trejillo 56, C. R. R'guez (15)
13 Peciolo 56, A. Plá (10)
14 Epidavros 56, F. Fagín (13)
15 Tucsol 56, F. Lerma (7)
16 Morton 56, A. Etchart (12)
17 Pidemar 56, O. Tévez (21)
18 Helesponto 56, O. Cosenza (9)
19 Adulto 56, P. Palmieri (2)
20 Quilquilco 56, R. Tavella (5)
21 A. Car 56, J. Torres (18)

4ª Carrera - 1600 m. - A las 15.5

(Continúa la apuesta triple)

1 Napaln 57, G. Pérez (7)
2 Richfield 57, J. Fajardo (6)
3 Third Man 57, J. Martino (4)
4 Pickwik 57, J. Golpeson (10)
5 E. Ambler 57, J. H. Fl'roa (13)
6 I. Cachafaz 57, P. Sierra (11)
7 Hadley 57, N. Pérez (5)
8 A. Real 57, J. Rolón (2)
9 B. Matari 57, C. Lescano (8)
10 Arabic 57, A. Etchart (12)
11 Muslero 57, M. Barroso (9)
12 Tatiar 57, O. Nardi (1)
13 Facilongo 57, J. Alvis (3)

5ª Carrera - 1000 m. - A las 15.50

(Finaliza la apuesta triple)

1 Aquiera 56, J. Ortiz (9)
2 Petusa 56, X.X. (10)
3 Terka 56, X. X. (3)
4 Seychelles 56, R. Encinas (16)
5 Cartaginesa 56, J. Caro (8)
6 Parejera II 56, J. Fajardo (17)
7 E. Azul 56, M. Carranza (6)
8 Hear This 56, O. Cosenza (4)
9 E. Cristina 56, R. Rutti (13)
10 Pichucha 56, X.X. (12)
11 Chucker 56, G. Rivero (15)
12 Mutually 56, G. Pérez (14)
13 Y. Can't 56, S. Barletta (7)
14 Riansú 56, J. Rolón (2)
15 Trena 56, P. Palmieri (5)
16 Solypark 56, A. Etchart (1)
17 Over-Nice 56, J. Periale (11)

6ª Carrera - 1200 m. - A las 16.35

1 To 56, O. Cosenza (2)
2 Dama Real 56, no correrá (1)
3 Astronomía 56, J. Ca'retti (8)
4 Díscola 56, R. Durante (3)
5 Dark Rose 56, O. Tévez (12)
6 Bonidiba 56, J. Torres (11)
7 Es Lista 56, G. Rizzi (7)
8 Pagará 56, P. Colman (6)
9 Radiada 56, F. Lerma (4)
10 Bon Star 56, J. Martino (13)
11 C. Duda 54, E. Riso (9)
12 Caxias 54, R. Encinas (5)
13 Rogadora 54, S. Pires (10)
14 La Bardot 54, V. Centeno (14)

7ª Carrera - 1600 m. - A las 17.20

1 Principessa 56, O. Cosenza (7)
2 Poliyera 56, O. Dom'guez (13)
3 Fortress 56, H. Ciaf'dini (3)
4 Enchanter II 53½, V. C'eno (9)
5 Aguardada 56, J. H. F'roa (1)
6 Lealtad 56, V. Centeno (6)
7 Watsushka 56, J. Oural (8)
8 Ilíada 56 no correrá (9)
9 Poltava 56, O. Tévez (12)
10 Aquitania 56, no correrá (10)
11 Hornera 56, F. Lerma (5)
12 Tanta'rina 56, P. Palmieri (11)
13 I. Vieja 56, E. Perdomo (4)
14 La Mattesam 56, A. S'chez (14)
15 Intranquila 56, P. Sierra (15)

8ª Carrera - 1000 m. - A las 18.10

1 Tigre 57, O. Cosenza (3)
2 Pinking 56½, O. Tévez (7)
3 Batueco 55, V. San'netti (13)
4 Enchanter 53½, V. Centeno (9)
5 Clarete 53, R. Barrionuevo (4)
6 Traiguen 52½, O. Cin'gui (15)
7 (M. Gold 52, F. Lerma (10)
8 (Volveriola 48, no correrá (11)
9 B. Baby 51½, L. Ca'retti (8)
10 Acteur 50½, dudoso (14)
11 S. Royal 50½, G. Rizzi (12)
12 (Mi Muñeco 50½, H. Prieto (1)
13 (Ballador 48, R. Encinas (6)
14 Nostro 50, G. Rivero (5)
15 Swarthy 48½, no correrá (2)

9ª Carrera - 1600 m. - A las 19

1 Tantai 56, C. Verdasco (10)
2 Wellington 56, T. Albertini (17)
3 Retors 56, V. Sanguinetti (20)
4 Mallory 56, O. Dom'guez (13)
5 Eglon 56, R. Rutti (19)
6 Rogel 56, A. Etchart (11)
7 Afiliado 56, O. Nardi (7)
8 Vinacho 56, no correrá (4)
9 Alemón 56, F. Lerma (1)
10 E. Aquí 56, C. R. R'guez (12)
11 Entresol 56, H. Galeppi (14)
12 Mike 56, J. H. Figueroa (8)
13 Bayard 56, J. Fajardo (15)
14 Premio 56, H. Guías (9)
15 Con Claro 56, J. Martino (18)
16 Argento 56, V. Centeno (5)
17 Karrasquillo 56, no co'rá (3)
18 A. Green 56, X.X. (2)
19 Nyangalpro 53, no correrá (16)
20 Planisferio 53, no correrá (6)

NICAY CORRERA CON CENTENO LA SEGUNDA DE PASADO MAÑANA

El destacado jockey peruano Víctor Centeno, que maneja el filete con mucha habilidad, se comprometió para dirigir a Nicay, en la segunda prueba del sábado próximo en el hipódromo de San Isidro. La hija de Nearside cuenta con muchas posibilidades para salir airosa, pues su debut quedó cuarta de Crescent Moon, en el premio especial Primer Paso. Tras esa actuación anduvo muy bien en sus ensayos y todo hace suponer que más hecha a las lucha puede alcanzar una figuración más destacada, frente al numeroso lote que tendrá que enfrentar, entre las que se cuenta la inédita Vinland, por lo que promete, como una de las contras más bravas que tendrá la defensora de las prestigiosas del stud Don Santiago. En la misma prueba no tomará parte Navy, que defiende los mismos colores que aquella.

EL GLOBO DE LA SUERTE

Por NUMERAL

MAÑANA — NACIONAL — 25 PREMIOS, A LAS 13

Atrasados a la grande			Demorados a los premios	
Centena	Decena	Unidad		
3	3	8	58	40
11 s.	16 s.	31 s.	28 s.	26 s.

Ultimas 14 grandes		FAVORITOS	Tres cifras atrasadas
2.876	1.626	A la grande	Centena
41.591	34.987	338	6
34.365	16.826	a los premios	Decena
26.714	17.543	608	0
43.420	13.609		Unidad
39.171	32.816		8
2.251	14.026		

Ambos demorados a la grande		Combinación factible	
72	01	38	08

MAÑANA — MONTEVIDEO — 20 PREMIOS, A LAS 15

Atrasados a la grande			Demorados a los premios	
Centena	Decena	Unidad		
1	0	5	74	28
36 s.	31 s.	19 s.	54 s.	36 s.

Ultimas 14 grandes		FAVORITOS	Tres cifras atrasadas
15.037	11.670	A la grande	Centena
4.956	3.257	105	6
9.388	15.934	a los premios	Decena
8.359	6.477	636	3
2.494	11.742		Unidad
13.894	15.051		6
1.023	16.419		

Ambos demorados a la grande		Combinación factible	
72	14	05	36

PROVINCIA

1º	$ 270.000	.....	8403
2º	„ 15.000	.....	26516
3º	„ 3.000	.....	31397
4º	„ 1.500	.....	6432
5º	„ 900	.....	6404
6º	„ 600	.....	5125
7º	„ 600	.....	36693
8º	„ 300	.....	1833
9º	„ 300	.....	3555
10º	„ 300	.....	4215
11º	„ 300	.....	5195
12º	„ 300	.....	14205
13º	„ 300	.....	25985
14º	„ 300	.....	28746
15º	„ 300	.....	37369

LICITACION

MINISTERIO DE OBRAS Y SERVICIOS PUBLICOS - SECRETARIA DE ESTADO DE OBRAS PUBLICAS Y TRANSPORTE - FERROCARRILES ARGENTINOS FERROCARRIL GRAL. MITRE - DEPARTAMENTO ABASTECIMIENTO. Licitación Pública número 857/70. Apertura: 16-2-70, a las 13 horas. Adquisición de 200.000 clavos elásticos para vía. Pliego $ 10. Nº 858/70. Apertura: 16-2-70, a las 13.30 hs. Adquisición de accesorios para coches. Pliego $ 20. Nº 859/70. Apertura: 16-2-70, a las 14.15 horas. Adquisición de cerraduras y accesorios para las mismas. Pliego $ 15. - Nº 861/70. Apertura: 4-3-70, a las 13 horas. Adquisición de 12 centros de ruedas para bogie de coches remolques Fiat. Pliego $ 10. Consulta y retiro de pliegos en Tesorería Buenos Aires, Av. Dr. J. M. Mejía 1302, p.b., of. 11; o en Tesorería Rosario. Av. Wheelwright y Av. Corrientes, de lunes a viernes hábiles; en Buenos Aires: de 10 a 15 horas; en Rosario: de 8 a 12 horas.

ILIADA QUEDARA EN EL BOX, EL SABADO

Dispuso el cuidador Juan C. Etchechoury no presentar a su pupila Iliada en la séptima prueba del sábado próximo en San Isidro. Tomó esa determinación por entender que la carrera es de mucho riesgo para su pupila

TIEMPO

MAXIMA, a las 16 horas: **32º**

MINIMA: 18º5 a las 5.50. **Humedad:** 66 %. **Pronóstico para hoy:** Nublado y húmedo; aclarando parcialmente. **Para mañana:** Bueno; temperatura y humedad en disminución.

HOTELES
ALOJAMIENTO

CASINO 66-0411
Música Estereo - Aire acondic.
FRAY CAYETANO 427 3 c. Pza. Flores

DERBY 83-0317
Precios módicos - Estacionamiento
S. DE BUSTAMANTE 2534 - c/Las Heras

HUMBERTO 23-9664
Aire Acondic. Garage al frente
HUMBERTO 1º 1149 (entre Salta y Lima)

RITZ 76-1968
Un lugar ideal - Estacionamiento
PALPA 2312 - (alt. Cabildo 1000)

SIRENA 72-1702
a 3 cuadras de Plaza Italia
PARAGUAY 4737 - (Santa Fé 4400)

MANSION DOREE 612-5922
Playa estac. propia - Aire acond.
R. L. FALCON 3170 - (Rivadavia 7700)

VENUS 37-0976
Departamento de gran categoría
INDEPENDENCIA 1520 - casi S. Peña

LOUVRE 48-7555
Aire acond. - Playa estac. al lado
RINCON 175 (alt. Rivadavia 2000)

KLAY 611-1656
Baño priv. - agua caliente Música
ARTIGAS 340 - (1 cuad. Est. Flores)

recorte esta guía

SU CITA EN LA NOCHE
DARLING
ENTRE RIOS 1117 - REFRIGERACION
15 caras risueñas - BARMAN SEXY'S - Whisky Smuggler $3.00

(desde Mar del Plata)

- **RADIO: PERDIDA EN PAISAJE IDEAL**
- **CHARLES: EL SLOGAN MAS RIDICULO**
- **NELIDA: ¿VIAJANDO DE INCOGNITO?**

★ RADIO

Perdida en un pasaje idílico, llamado "los pinares de Anchorena", se encuentran los nuevos estudios de LU9, emisora marplatense que tiene sus estudios construidos en una casa de avanzada arquitectura, que hace de puente sobre un riacho en el que hay blancos cisnes jugueteando en el agua. La casa perteneció al músico argentino Alberto Williams, fue construida por su hijo que es un famoso arquitecto, allá en el año cuarenta. Y el paisaje moderno, distinto y sereno, no solo se limita a la parte arquitectónica de LU9, sino también al hecho de que trasmite sus programas sin cortinas musicales, los noticiosos desde sus oficinas del centro y diariamente emplea la moderna sala del teatro Diagonal como auditorium por las tardes. Es decir que sale al aire por tres sitios diferentes, lo que no deja de ser una originalidad.

★ CHARLES

En esto de los "slogans" para anunciar discos, aquí no se quedan cortos en absoluto. Mientras le escribo esto, una radio marplatense acaba de pasar un disco de Charles Aznavour y lo presentó como: "El Napoleón de la canción francesa" Y le aseguro que es el más ridículo de cuanto "slogan" se le puede haber ocurrido a persona alguna. Porque con ese criterio no me extrañaría nada que mañana presenten a un cantante nacional como: "El San Martín de la canción argentina". Bueno, que todo es posible en este mundo de exagerados adjetivos calificativos, en que vivimos...

★ TINCHO

El 4 de febrero próximo cumple años Tincho Zabala y aunque él dice que no, y que no le agradan las fiestas de cumpleaños, sé que le están preparando una que hasta tendrá inmensa torta de cumpleaños. No, la cantidad de velitas que llevará la torta no la sé, pero casi siempre, en casos de personas mayores, una sola velita simboliza todas las demás. Y ojo, que no es que Zabala oculte los años, simplemente ocurre que no se la fecha en que nació, o mejor dicho, el año.

★ NELIDA

Calcula Nélida Roca la magia personal que tú tienes, que hasta los diarios marplatenses ponen recuadros con noticias tuyas y preguntando si es cierto que estás de incógnito aquí, en casa de unos amigos de doble apellido, en el selecto barrio de La Loma, cerca de la iglesia Stella Maris. Todos los domingos a la tarde, hay en dicho templo una misa con música "beat", ya que desde el último Concilio las cosas han cambiado mucho. Y se corrió la voz, según me contó una amiga común, que tú estabas presente en la ceremonia, y vaya revuelo que armó tu nombre. Pienso que estás en Baires, pues amigos comunes me dijeron lo mismo. Pero ya ves, la revolución que puedes armar con solo mencionarte.

★ NEGRO

Con el nada sugestivo título de: "No va más... negro el 7", en el escenario de la Comedia Marplatense —¡es de no creerlo!— se presenta la compañía de revistas porteñas del Little Theatre de la calle Lavalle. Anuncian a "grandes figuras de la revista porteña" y las vedettes se llaman: Nina Scandall y Tessy Key. Hay mulatas rumberas, folklore, tangos, acrobacia, danzas españolas y cómicos. Todos para público poco exigente, o nada pero nada pretencioso. Les va flojo... pese a que anuncian a las "diosas del desnudo". Es que la competencia aquí es muy grande, las "diosas del desnudo" están gratis en cualquier playa marplatense desde que sale el Sol hasta que se pone.

★ CHE

Vi anunciar un espectáculo distinto en el panorama local, que si usted me sigue todos los días verá que es bastante amplio y generoso. En el teatro La Gioconda, situado en las calles Olavarría y Brown, se presenta el "Che Teatro" con "Buenos Aires vuelta y vuelta", al que anuncian como un show con "las caras de la rutina y la alienación". Los "postera" que han repartido por distintos sitios de aquí son lindísimos.

★ FOTOS

Usted no va a creer si le cuento que de las fotos de Sandro, Raphael y Palito que venden señores por la calle, en distintos tamaños, precios y colores, no son beneficiarios los mencionados astros de la canción. Este debe ser el único país del mundo donde cualquiera puede reproducir su fotografía, venderla y ganar plata con su rostro, sin darle un solo centavo a quien les da ganancia. Pero parece que los famosos del disco, del deporte y demás, se reunirán para solucionar esta situación.

¡FLASH!

A los que me copian: en combinación con una primerísima figura que está por aquí, y es gran amiga mía, le pedí permiso para publicar una noticia, o mejor dicho supuesta noticia, que salió en un "Leorama" de la semana pasada. Esta piadosa mentirita, de la cual lo hago partícipe también a usted, mi estimado "Leorama-lector", la hice para comprobar quiénes eran los que me copiaban noticias y comentarios salidos en esta columna. Grande fue mi sorpresa al ver que eran más de los que yo me imaginaba, pues la tal "noticia" salió hasta ahora en varios lados. ◆ **Hace dos semanas, Raphael se presentó en el show en colores que Tom Jones hace en Europa y sale también por la televisión de Estados Unidos. Su éxito fue tremendo y realizó su actuación hablando y cantando en inglés. Y no como otros que luego van a Nueva York, se sacan unas cuantas fotos, les hacen una entrevista en un canal íntimo y se vienen con el bonito cuento de que "triunfaron en EE. UU."** ◆ Y... la farándula sigue su marcha.

PALABRAS CRUZADAS

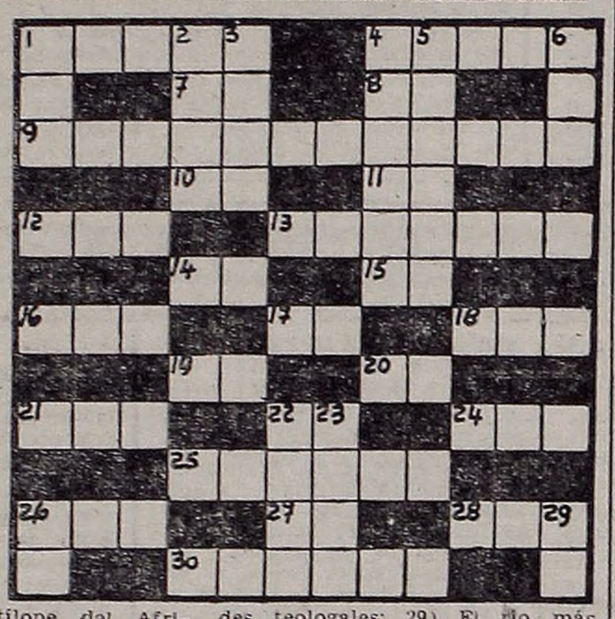

Horizontales

1) Máquina para tejer; 4) Nunca; 7) El Sol entre los egipcios; 8) Antigua ciudad caldea; 9) Persona que escribe o publica romances; 10) Artículo determinado; 11) Preposición latina inseparable; 12) Punto cardinal; 13) Redoblamiento; 14) Pronombre personal; 15) Dativo y acusativo del pronombre personal; 16) Tienda donde se expenden licores; 17) Nota musical; 18) Vocablo; 19) Afirmación; 20) Especie de antílope del Africa del Sur; 21) Hija de Cadmo y de Armonía; 22) Afirmación en dialecto provenzal; 24) Rostro, cara; 25) Del color del oro; 26) Gorro usado por los turcos; 27) Sufijo usado en química; 28) Rey legendario de Troya; 30) Melodía y armonía y las dos combinadas.

Verticales

1) Dios de la guerra en la mitología germánica; 2) Gran lago salado del Asia; 3) Batracio ánuro; 4) Conjunto de examinadores de un concurso; 5) Seco, estéril (Pl.); 6) Exista; 22) Uno de los palos de la baraja española; 23) Ciudad de Colombia, a orillas del río de su mismo nombre; 26) Una de las virtudes teologales; 29) El río más largo de Siberia.

A	T	O	L	O	N		P		C			
	I		I		A	S	O	M	A	R		
I	R	I	S	A	D	O	S		D			
	A		O		A		T	R	E	C	E	
O	B	E	S	O			I		N		V	
	U			P	O		G	L	E	B	A	
O	Z	O	N	O		D	O		T		D	
	O			N			S	U	A	V	E	
A	N	O	T	E		U		L		I		
		C		N	A	R	R	A	R	A	N	
	A	R	E	T	E	S		N	O	N		
		E	S	E		A	J	O		I	O	

(Solución del número anterior)

USTED Y LOS ASTROS

ARIES
(21 de marzo al 20 de abril)

Satisfacciones por su trabajo, sus ideas encuentran feliz eco. En amor, altibajos, obre con prudencia. Colabore con familiares en el hogar

TAURO
(21 de abril al 22 de mayo)

Se confirman buenos planes de trabajo, incluya en ellos a compañeros. En amor, carta o encuentro inesperado. Cuide su dinero y evite gastos.

GEMINIS
(23 de mayo al 21 de junio)

Active planes de trabajo, de su actitud depende el éxito. En amor, no dé motivos de discusión. Colaboración de amigos para concretar plan.

CANCER
(22 de junio al 21 de julio)

Se alejan dificultades por asuntos de dinero, cobran antigua deuda. En amor, carta o visita agradable. No se desentienda de asunto de hogar.

LEO
(22 de julio al 21 de agosto)

Prudencia en asuntos de trabajo, una actitud suya puede ser mal interpretada. En amor, todo tiende a mejorar. Buenos momentos con familiares.

VIRGO
(22 de agosto al 22 de setiembre)

Se aclaran asuntos de trabajo que lo preocupan, pero respete las opiniones ajenas. En amor, nada nuevo. Colaboración de familiares en el hogar.

LIBRA
(23 de setiembre al 22 de octubre)

Satisfacciones por su trabajo, sus esfuerzos encuentran recompensa. En amor, simpatía y comprensión. Cuide su dinero y evite gastos inútiles.

ESCORPIO
(23 de octubre al 21 de noviembre)

Se aclara asunto con compañeros, pero respete las opiniones ajenas. En amor, es el momento de tomar una decisión firme. Noticias en el hogar.

SAGITARIO
(22 de novie'bre al 21 de dicie'bre)

Buena predisposición de ánimo para su trabajo habitual, se adelantan tareas. En amor, simpatía y comprensión. Cuide la salud y evite el azar.

CAPRICORNIO
(22 de diciembre al 20 de enero)

Prudencia ante ofrecimientos de negocios o inversiones, no es el momento propicio. En amor, no existen motivos para dudar. La salud mejora.

ACUARIO
(21 de enero al 19 de febrero)

Buena predisposición de ánimo para su trabajo habitual, se adelantan tareas. En amor, ligeros inconvenientes. El azar y la salud favorables.

PISCIS
(20 de febrero al 20 de marzo)

Ligera inquietud por asuntos de dinero, no tome decisiones apresuradas. En amor, simpatía y comprensión. Buenos momentos con familiares.

BING BEN BOLT — Por: JOHN CULLEN MURPHY

ROLDAN, EL TEMERARIO — Por: DON BARRY

CISCO KID — Por: JOSE LUIS SALINAS

POPEYE, EL MARINERO — Por: BUD SAGENDORB

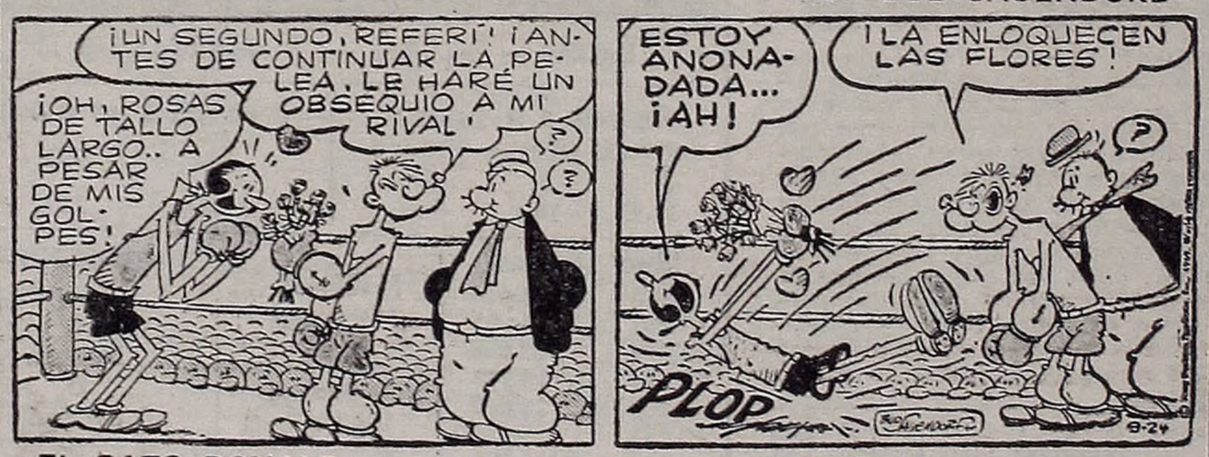

EL PATO DONALD — Por: WALT DISNEY

EDICION DE LA TARDE
crónica
DIRECCION, REDACCION, ADMINISTRACION
PUBLICIDAD Y TALLERES: RIOBAMBA 280
Registro de la Propiedad Intelectual Nº 939.689
T. E. 45-0191 - 0192 - 0193 - 0194 - 0195 - 0196 - 0197 - 0198 y 0199. Director Gral.: Oscar J. M. Ruiz

SOSentimental

Por RENZO CASSAN

Desde esta sección queremos contribuir a la solución de los problemas sentimentales que a tantas personas afligen y angustian. La correspondencia para toda consulta de esta índole deberá ser remitida a Renzo Cassan, sección S.O.S. Sentimental.

★ **Marta Beatriz, de Valentín Alsina:** Me dirijo a usted con el propósito de pedirle un consejo. Tengo 20 años y soy estudiante de arte escénico. Mi posición económica es holgada y vivo con mis padres y un tío, hermano de mamá. El tiene 28 años. Me provoca indisimuladamente con sus miradas, sus palabras y sus indirectas. Creo sentir algo por él, no estoy segura. Tengo temor de que mis padres se enteren, pues no lo aprobarían. Me cela en todo momento. Mis amigos no me pueden venir a visitar, ni siquiera a telefonear. Todo le molesta y no sé qué hacer, puesto que no trata de disimular lo que siente por mí, aun delante de terceros. ¿Qué hago? Consultarlo con mis padres no puedo, pues lo echarían de casa, y como yo creo quererlo, estoy entre la espada y la pared.

★ **RESPUESTA: Legalmente está permitido el casamiento entre tío y sobrina, pero se me ocurre que casos así no son muy corrientes. Supongo, aunque en este caso su carta no es muy explicativa, que sus deseos serían precisamente llegar al casamiento, ya que de otra manera no se preocuparía tanto por la posible oposición de sus padres. Tal como me plantea el problema, creo que lo más prudente sería buscar la solución en dos etapas. La primera, definir la situación categóricamente con su joven tío, pues hasta ahora, al parecer, todo no pasa de simples insinuaciones más o menos indisimuladas. Luego, inevitablemente, tendría que hablar con sus padres. Es posible que a ellos no les agrade la idea de este matrimonio, pero si ustedes se muestran decididos, seguramente terminarán accediendo. De todas maneras, debe resolver la situación en uno u otro sentido, pues no sería lógico que continuara indefinidamente esto.**

* * *

Telma, de Haedo: Su novio observa una conducta que razonablemente no puede cuestionarse. No puede pretender que viva pendiente de usted las 24 horas de cada día de la semana. La atención que le dispensa es todo lo deferente como para tornar injustificados sus reproches. Piense las cosas mejor y proceda con mayor criterio a riesgo de que su novio se canse de la arbitrariedad de su trato.

CUANDO UN CONFORMISTA SE REBELA...

OBRA DE TONO POLEMICO

En fecha próxima se realizará el estreno de "El arreglo", filme de Warner Bros, que interpretan Kirk Douglas, Faye Dunaway, Debora Kerr y Richard Boone, y que dirigió Elia Kazan.

Esta obra se basa es una novela del mismo Elia Kazan, libro que además de ser un 'beast-seller" en Estados Unidos suscitó cálidas estimaciones de la crítica, que expresó su admiración por la fuerza dramática y el realismo con que en esas páginas se plasma la alienación del hombre en la moderna sociedad de consumo.

Personaje central de la narración y pivote, en torno del cual se desarrollan todas las situaciones psicológicas y de índole sociológica, es un exitoso publicista que a través de su profesión ha logrado una situación económica y social envidiable. Rico, considerado por la alta burguesía, valorado por los altos directivos de la empresa en la cual trabaja, casado con una mujer distinguida, el singular héroe del filme transita no obstante una existencia que interiormente no le satisface, y que consiste, según él mismo lo percibe, en "arreglos", en transacciones con las circunstancias, en un conformismo que en definitiva resta contenido y autenticidad a su personalidad. Una intensa relación pasional y un accidente automovilístico lo impulsarán a una rebelión contra todo lo que antes constituyera su existencia, contra las ambiciones de éxito material que hasta ahora fuera objetivo esencial de su actividad. La obra traza así el diseño de una parábola en la cual el personaje inicia el retorno hacia las fuentes intactas de su conciencia y su sensibilidad, violento proceso que afrontará con la sociedad que lo estimara y con su propia familia.

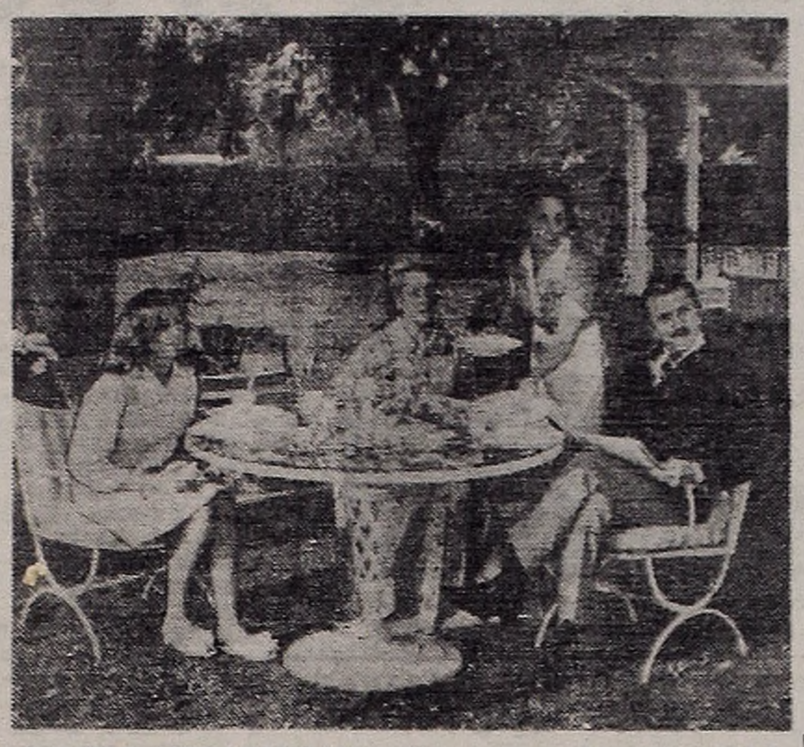

CUADRO HOGAREÑO. Una imagen que la rebelión del protagonista (Kirk Douglas) también llegará a destruir.

"El arreglo" es esencialmente una obra hondamente polémica que como un agudo dardo horada la coraza aparentemente invulnerable de un ámbito sociológico lanzado hacia la conquista del bienestar material y que en ese empeño deteriora a menudo cuanto de valioso existe en el ser humano. Este filme, que triunfa en Europa y América, se inscribe dentro del contado número de obras cinematográficas estadounidenses que abandonando gastadas fórmulas procuran establecer una relación crítica y lúcida a la vez con las estructuras de la sociedad moderna, denunciando sus males a la vez que postulando la necesidad de reconquistar la individualidad humana.

Gran parte del rodaje de la película se realizó en escenarios naturales de Nueva York, y la notable labor fotográfica correspondió a Robert Surtoes. La música ha sido compuesta por Manos Hadkidakis, y los vestuarios de Faye Dunaway fueron diseñados por Thea Van Runkle.

EL PRIMER FILME DE 1970 EN NUEVA YORK

El rodaje de la primera película que se filma en Nueva York en 1970 acaba de comenzar. Se trata de la producción de Joseph E. Levine: "The people next door" (aún sin título en castellano). Los protagonistas de esta producción de Avco Embassy son Eli Wallach, Julie Harris, Hal Holbrook y Cloris Leachman, con Debora Winters, Stephen McHattie y Don Scardino, que personifican a tres adolescentes. David Greene es el director de este filme, escrito por J. P. Miller. Basado en el libreto de televisión en el que logró ganar el conocido premio Emmy para Miller, su autor, "The people next door" tiene que ver con la angustia de dos familias burguesas al descubrir que la jovencita de la que se han sentido orgullosos ha comenzado a hacer uso de la droga LSD. Al igual que en la obra anterior de Miller, "Días de vino y rosas", este relato trata de los grandes problemas que afronta la sociedad.

Las escenas interiores de "The people next door" serán rodadas en los estudios Filmways, con escenas exteriores adicionales en el barrio bohemio de Nueva York, conocido como Est Village, el condado de Westchester y Long Island.

"EL MUNDO QUE SOÑE": PROBLEMAS JUVENILES

Transocean presenta hoy, jueves, en los cines Paramount y Gran Splendid el filme "El mundo que soñé", producción y dirección de Hall Bartlett con fotografía en color de Richard Moore, contando en los "roles" protagónicos con la presencia de juveniles figuras, entre las que podemos nombrar a Kent Lane, Michele Carey, Manuela Theiess y Marcia Strassman, acompañados por el veterano actor Jack Albertson. Con música de Tim Buckley interpretada por Judy Collins, Tim Buckley y Kim Weston.

"El mundo que soñé" nos presenta la odisea de un joven en su búsqueda del significado de su vida. No lo atrae la vida universitaria, que en un principio eligiera, ni la que algunos de sus amigos le ofrecen; pero sus padres configuran el prototipo de aquellas personas a quienes los jóvenes tienen que encarar con frecuencia por lo rígido y frío de las relaciones que mantienen. Ellos no pueden comprender a su hijo, el que trata de comunicarse con su padre, pero fracasa en el intento. Busca infructuosamente encontrarse a sí mismo, y encontrar a alguien que lo comprenda, hasta que finalmente aparece en su vida Julie, una experiencia nueva que lo llevará a desear que de ahí en más su vida cuente para algo.

"ESTA CALLE ES NUESTRA": LECCION PARA LOS HOMBRES

Anúnciase el próximo estreno de la realización de Zoltan Fabri, "Esta calle es nuestra" basada en la novela de Ferenc Molnar "Los niños de la calle Paul". "Esta calle es nuestra", que relata una lucha entre los niños de la calle Paul y los "Camisas coloradas" por la posesión de un terreno baldío que utilizan como campo de juego, es aplicable —a la vez que simboliza— a la guerra en todos los niveles: nacional, ideológico, racial. Mediante un manejo muy sutil, la historia muestra la futilidad de cualquier guerra, que nunca resuelve ninguna disputa, creando en cambio, otras nuevas y más terribles que hacen al hombre olvidar por lo que estaba luchando al principio. Es el irónico final de "Esta calle es nuestra" lo que hace al filme tan importante: mientras el hombre seguirá peleando por nada, el tiempo y el progreso prosiguen y borran sus victorias duramente logradas.

Protagonizan esta producción húngaro-norteamericana seis niños húngaros y once ingleses, entre quienes figuran Anthony Kemp, en el papel de Nemecsek, el cariñoso niño-héroe y a quien viéramos en "Oliver". Otros, a quienes también pudimos admirar en "Oliver", son: William Burleigh, John Moulder Brown, Gary O'Brien, quien actuara en "Chitty Chitty Bang Bang" junto a los niños Martin Beaumont y Paul Bartletty, Robert Efford, Mark Colleano y Earl Younger. El elenco húngaro está representado por Giorgy Vizi, Miklos Janeso, Attila Nemethy y Andras Avar, entre otros.

Producida por Endre Bohem, con libreto del propio Zoltan Fabri y Bohem, "Esta calle es nuestra" fue totalmente rodada en Budapest en Color de Luxe. De Zoltan Fabri, que nos visitó para un festival de Mar del Plata recordamos muy especialmente "Match en el infierno".

SE DIO POR CONCLUIDO EL RODAJE DE "BLUM", Y ENTRO A PROCESO TECNICO

En los primeros días del corriente mes se dio por concluido el rodaje de "Blum", recordada comedia musical de Enrique Santos Discépolo y Julio Porter que fue resonante éxito teatral en nuestro medio y en siete países del continente.

Esta versión cinematográfica de "Blum", que actualmente entra a ser procesada en laboratorios, fue dirigida por Julio Porter, contando con Darío Vittori y Nélida Lobato en los papeles protagónicos.

El tema de "Blum" esconde —tras un ambiente de moderna musicalidad— una fina sátira a los "ejecutivos", fauna que se mostraba incipiente en los tiempos de Discépolo y que actualmente son tomados con humor.

El elenco se completa con la actuación de Enzo Viena, Martha Ecco, Mónica Lander, Marisa Grieben, Carlos Muñoz, Linda Peretz y otros artistas.

La coreografía estuvo a cargo de Pedro Sombra, la música pertenece a Jorge López Ruiz, y los decorados los realizó Emilio Rodríguez Mentasti.

"Blum" es una realización de Producciones Salvador Salías, distribuida por Artistas Argentinos Asociados, sello que anuncia su presentación en Buenos Aires para la segunda quincena del próximo mes de marzo.

BB ESTA SATISFECHA Y QUIERE UN MUSICAL

PARIS, 29 (ANSA). — Brigitte Bardot se encuentra muy satisfecha de las reacciones del público frente a su filme "L'Ours et la poupée". Desilusionada por anteriores trabajos, B. B. expresó que del éxito de su última película dependería su carrera futura. La actriz sueña con un gran papel y con un gran filme musical.

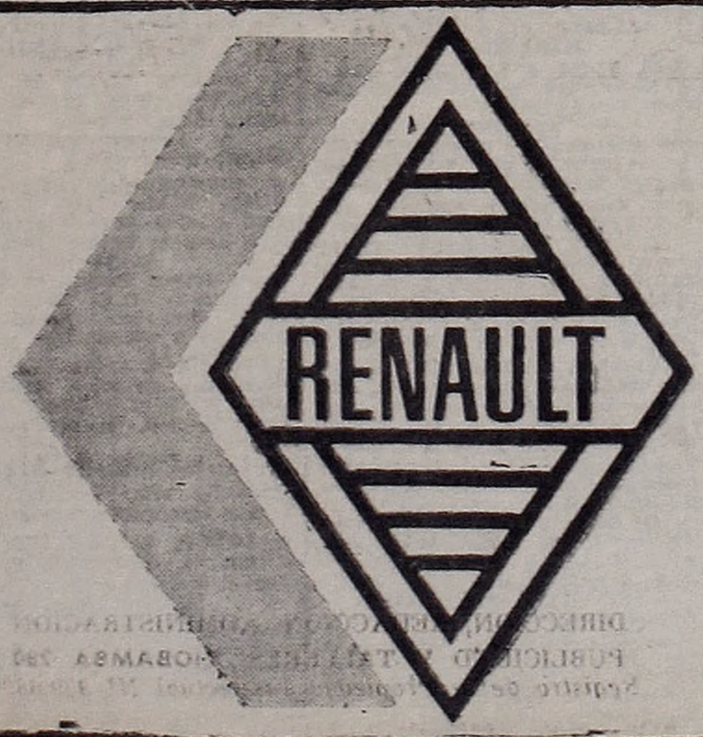

LA PATRULLA DEL ROMBO

Las Jeep T-80 naranja al servicio de todas las marcas

La Patrulla del Rombo le dará servicio gratuito en las rutas a Mar del Plata, Bariloche y Córdoba, cualquiera sea la marca de su automóvil.

Servicio de Emergencia

IKA RENAULT

Las Jeep T-80 naranja al servicio de todas las marcas

LA SPAAK HACE CINE Y TEATRO

ROMA, 29 (ANSA). — Al concluir el rodaje de su último filme de 1969 "Con cuale amore, con quanto amore", que Catherine Spaak interpretó con Claude Rich y Lou Castel, bajo la dirección de Pascuale Festa Campanile, la actriz inició el nuevo año con los ensayos de la obra teatral, "Promesas, promesas".

qué bien cae...

... y cómo levanta!

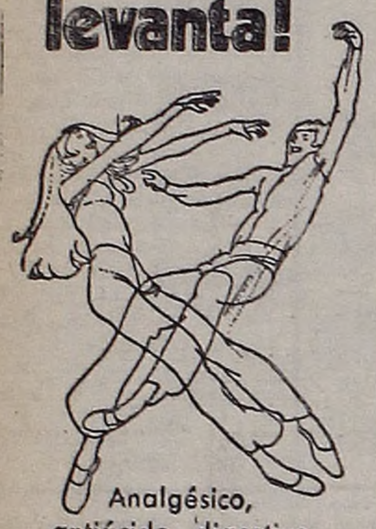

Analgésico, antiácido, digestivo, efervescente. Aquí y en 134 países.

la tableta feliz!

"DUENDES". En "Fellini-Satiricón" están todos los "duendes" creados por la fértil imaginación del maestro.

PRIMER RELATO DE EPOCA DE FELLINI

"Fellini-Satyricón", que será presentada en el próximo Festival Internacional de Mar del Plata, es un fresco de Roma durante el reinado de Nerón, recreando los excitantes días de Cayo Petronio.

● PROTAGONISTAS

Encabezando un gran elenco, han sido seleccionados Martín Potter e Hiram Keller para interpretar a Encolpius y Ascyltus, respectivamente. Potter, graduado en el Central School of Speech and Drama de Londres, debuta en la pantalla en esta película y Keller acaba de integrar el elenco de la controvertida "Hair" en Broadway.

"Fellini-Satiricón" es la primera película de época de Federico Fellini, y el primer largo metraje desde "Julieta de los Espíritus". Durante siglos, "Satiricón" fue publicado en ediciones limitadas y vendida subrepticiamente. Se la considera un importante exponente de la literatura erótica y también como un documento de la época más relevante del imperio romano.

Aunque ha sido llamada "la dolce vita de la antigua Roma", D. H. Lawrence escribió a un amigo en 1916: "El (Petronio) me sobresaltó primero y me gustó después. Es un señor en la forma que dice... es directo y amplio. Cualquier cosa que exponga, no trata de degradar o ensuciar la pureza de su pensamiento". Otros escritores han sido menos benévolos y ya es clásico que "Satiricón" excite a la controversia.

● DESDE 1939

Fellini ha estado jugando con la idea de llevar al cine "Satiricón" desde 1939 cuando trató de presentarla como una parodia antifascista. Ha declarado: "Por mucho tiempo me he sentido impelido a hacer una película sobre la antigua Roma, pero nunca diferirá de mis otras películas. Lo que me interesa es la actitud pagana hacia la vida antes del advenimiento del cristianismo. Esto está latente en Petronio y es la temática que extraeré de la obra, en lugar de fragmentos de la narración".

Integran el reparto de "Fellini-Satyricón", Max Born, Capucine, Donyale Luna, Lucía Bosé y Alain Cuny.

Distribuye Artistas Unidos.

EL DIRECTOR DE "BONNIE Y CLYDE" CONTRA LOS MITOS DEL "WESTERN"

HOLLYWOOD, 29 (ANSA). — La tendencia actual es acabar con los mitos del "western". Tendencia digna de todo elogio, aunque muchas veces el intento satírico está sometido a un humorismo débil e intrascendente. Sin embargo, mucho puede esperarse de un realizador como Arthur Penn, que seguramente no fracasará. Basta mencionar uno de sus filmes: "Bonnie and Clyde".

● SATIRA A CUSTER

"Little big man" es el título de la película que Penn está rodando en estos días en Hollywood. Se trata de una serie de aventuras insólitas del mundo del "west", en la cual aparece envuelto el general Custer. En el juego de la sátira, Custer se convierte de héroe brillante en un mediocre y sanguinario.

Protagonista del filme es Jack Crabb, patriarca ultracentenario que, en el asilo, recuerda la vida del "west". Siendo niño fue robado por los cheyennes, con los cuales vivió seis años. Más tarde, después de una batalla, regresó con los blancos, convirtiéndose en un "ser humano a la búsqueda de su verdadera identidad". Nada demasiado dramático o aburrido. Arthur Penn sigue narrando, mediante 'flashback", la historia de Crabb, jovencito adoptado por un predicador protestante maduro y fanático que se exalta en las violentas denuncias del adulterio y el sexo. Temas delicados para él, puesto que su joven y bella esposa es bastante suelta y licenciosa.

Dustin Hoffman interpreta a Crabb, dando al personaje todos los matices de inteligencia y buen gusto, mientras Faye Dunaway, que fuera Bonnie en el filme anterior de Penn, se convierte aquí en la voluntariosa señora Pendrake.

● LITTLE BIG HORN

La gran aventura de este singular personaje es la masacre del Little Big Horn, donde fuera asesinado el general Custer. Crabb ya participó en otros combates con los indios, no desdeñando estrechar lazos amorosos con las mujeres indígenas. Entre los compañeros de Custer —se imagina— él será el único en sobrevivir. El combate, en el cual Custer se revela como lo que según Crabb era un megalómano loco— fue rodado en Montana, con una mezcla de escenas humorísticas, como aquellas en las que aparece el inefable Crabb más ocupado en buscar, con éxito, la salvación de su vida que la gloria.

El público podrá asistir a un nuevo filme que dará seguramente lugar a controversias. Un protagonista cínico y sentimental, ingenuo y sin escrúpulos, que se mueve en un west transformado —por muchos aspectos similares— en una sociedad contemporánea. Esta clase de "western" gustará a los jóvenes y a los viejos admiradores del inmortal John Wayne.

NO TENGA PRIVACIONES POR DINERO

Con nuestro sistema financiero podrá Usted adquirir, sin ningún problema, SU AUTO, TAXI, COLECTIVO, CAMION, MAQUINARIA, LOCALES, OFICINAS Y GRANJAS. Visítenos y se lo demostraremos.

PLANES DE DURACION TOTAL HASTA 87 MESES

Valor de la Unidad	Integra/m.	Amort. c/m.
$ 100.000	$ 1.000	$ 1.655
„ 300.000	„ 3.000	„ 4.965
„ 800.000	„ 8.000	„ 13.240
„ 1.200.000	„ 12.000	„ 19.860

ANTES DE DECIDIR SU OPERACION VERIFIQUE NUESTRA SOLVENCIA Y SERIEDAD

PORMAR

CASA MATRIZ: CARLOS PELLEGRINI 445 (FRENTE AL OBELISCO) CAP. FEDERAL

Atendemos de lunes a sábados inclusive de 9 a 20 horas. Si no puede concurrir, escríbanos y un representante nuestro lo visitará en cualquier lugar del país.
Sociedad Anónima de Ahorro para Fines Determinados Autorizada por el Poder Ejecutivo Nacional. Personería Jurídica 715. Planes técnicos aprobados por el Ministerio de Educación y Justicia bajo Resolución Nº 863.

TEATROS

★ A.B.C. Esmeralda 506. 392-9506. Presenta su gran revista:
LAS BELLEZAS DEL BEAT 70
20 caras bonitas, continuado desde las 17 hs. Sábado trasnoche, martes descanso. Pl. $ 3.—.
★ AVENIDA. A. Mayo 1222. 38-2295 Hoy 22 hs. Compañía Lírica Española de Zarzuela con la reposic.:
LA DEL SOTO DEL PARRAL
★ DE ARTE. R. Peña 344. 40-4550. Gran espectáculo musical al estilo de revistas de París, c|P. Rosales: ESTE VERANO LOCO, LOCO, LOCO... 10 hermosas chicas. Cont. de 19 a 24 hs.
★ EL NACIONAL. Ctes. 960. 35-0816 21.15 y 23.15: Domingo desp.
RICHIARDI JUNIOR
y su Compañía. Premiado con el Oscar de magia en Nueva York. Sensacionales atracciones. P. $ 6.—
★ HANSEN. 70. Humberto 1º y Defensa 34-0141. Moderna visión del 900. Lunes a sábados, 22 hs. y domingos 21 horas. Dirección Amelejeiras-Calatayud.
★ LASSALLE. Cang. 2263. 47-9388 Hoy a las 22 hs. Perla Caron, Andrés Percivale y María Vargas, en la brillante comedia de Néstor Romano: ESCANDALO CONYUGAL
★ LITTLE THEATRE. Lavalle 770 Gran estreno de la revista cómica-musical y Strip Tease:
CUMPLEAÑOS DEL NUDISMO PORTEÑO
Cont. lunes a jueves de 13.40 a 23.30; Viernes de 13.45 a 0.45; Sábados y domingos de 17.30 a 0.45 Sábados trasnoche 1 a 2.15 h.
★ MAIPO. Esmeralda 448. 392-4882 Refrig. Hoy a las 21 y 23 hs.:
EL MAIPO EN LUNA NUEVA
Con Pelele, Jorge Porcel, Norma y Mimi Pons, Carlos Scazziota, Alberto Anchart (h.), P. Sombra, R. Pontoni, Katta Karos, Cor. E. Lobato.
★ PAYRO. S. Martín 766. 32-5922. 22 hs ¡59 mes de éxito!
EJECUCION
Aire acondicionado. (P|m|18).
★ PALERMO. C. Díaz y Las Heras 76-9823. 22 horas: El amor médico, de Tirso de Molina. (Aire libre).
★ REGINA. Santa Fe 1226. 41-5769 Refrig. Hoy a las 22 hs.:
LA VALIJA
dir. Mauricio. Elenco Nuevo Teatro 500 representaciones. Unicos 30 d.

VARIEDADES

★ ANFITEATRO Río de la Plata. Av. F. Alcorta y Av. Punyrredón. Los famosos delfines de Miami: BONZO y RICCO. Espectac. Show acuático. Martes a jueves: 19.30 y 21.30; Viernes: 19.30, 21.30 y 23. Sábado: 18, 20, 22 y 23.30. Domingo: 17, 19, 21 y 22.30 hs.
★ LUNA PARK. Ctes. 99. 31-1990|5100 y 32-2135 y 2538. Miércoles 4 a las 21.15. EL ACONTECIMIENTO MAS SENSACIONAL DEL AÑO CON LA PRESENTACION DEL ESPECTACULO DE PATINAJE SOBRE HIELO MAS FAMOSO DEL MUNDO:
Holiday on Ice 1970
(Fiesta en el hielo)
Seis grandes y nuevas producciones con un elenco de 85 estrellas del patín y atracciones de prestigio universal. Lujoso vestuario, ritmo, color y alegría en un deslumbrante e inolvidable "Show" familiar. Función: Todos los días a las 21.15. Sábados, domingos y feriados 18 y 21.15 hs. LOCALIDADES: En venta con siete días de antic. de 10 a 19 hs.

CINES

CENTRO

★ ALFIL. Ctes. 1755. 40-5680|7575. 15, 18.25 y 21.50: Notic. y Varied. 15.45, 19.10 y 22.35 hs.:
PRIMER GRAN ESTRENO 1970
Alfredo el Grande
(P|14|añ.) La vida de un joven rey. Un tierno idilio rodeado de batallas, acción y emoción. Con David Hemmings, Michael York, Prunella Ramsome y gran elenco. En 70 mm. pantalla gigante y 6 bandas magnéticas de sonido estereofónico y un maravilloso metrocolor.
★ A. KRAFT. Florida 683. 392-2775. 15.40, 17.50, 20.20 y 22.50: Notic. y la obra maestra de F. Fellini:
JULIETA DE LOS ESPIRITUS
(P|m|18|añ.)
★ AMBASSADOR. Lav|777. 392-9700 Refr. 13.40, 16.35, 19.35 y 22.35:
IRMA LA DULCE
con Shirley Mac Laine y Jack Lemmon. (P|18|a.) En marav. Technic Magistral dirección de Billy Wilder. Una extraord. producción alegre.. divertida.. audaz! A las 16.15 19.15 y 22.15: Not. Próx. estreno:
LA ESCALERA
c. Richard Burton y R. Harrison
★ AMERICA. Callao y Santa Fe. Universal Film se enorgullece en presentar inaugurando la temporada 1970 la película más esperada de los últimos tiempos. 14.20, 17.10, 20 y 22.55. VANESSA REDGRAVE
ISADORA
(P|m|18|a.) con James Fox, Ivan Tchenco, Jason Robards y John Fraser. Direc.: Karel Reisz. Teo. 14, 16.45, 19.35 y 22.30: Notic. Arg. Loc. vta. 3 días de antic.
★ ARIZONA. Lav. 727. 392-6967. 15.10, 19 y 23 hs.:
REQUIEM PARA UN AGENTE SECRETO
13.10, 17 y 21: El látigo del diablo. Cont. (P|14|i|18|añ.) Sáb. trasn.
★ ASTOR. Corr'tes. 746. 45-5541. Doble programa. Pl. $ 2.21. 13.45, 18.10 y 22.40. Dick Van Dyke en:
CHITTY CHITTY BANG BANG
(S|R.) 139 min. Color. 12, 16.20 y 20.50: Los tuyos, los míos y los nuestros. (S|R.) Color. Lucille Ball y Henry Fonda.
★ ATLANTIC. Belg. 1260. 38-2726.
AGENTE IMPOSTOR
Viva la mafia; Malvados de Firecreey. (P|14|añ.) Cont.
★ ATLAS. Lavalle 869. 392-1936 Refrig. 12.35, 15, 17.40, 20.20, 23.5 Estreno 1970, en 70 mm. Technic sonido Estereof con Paul Newman
500 MILLAS
(P|14|añ.) Viven peligrosamente.. Aman violentamente 14.35, 17.20 20 y 22.35: Not. Arg. Loc. numer. Próx.: Los temerarios, B. Lancaster. (P|18|añ.)
★ AVENIDA. A. Mayo 675. 33-6626. Refrig. Perm. 11, 14.45, 18.35, 22.30:
CHARLIE
en Tech. C. Robertson y C. Bloom; 12.40, 16.30 y 20.20: El mal, color. G. Ford y S. Stevens. (P|18|a.)
★ BIARRITZ. Suip. 482. 392-0358. 13.25, 15.40, 18.5, 20.35 y 23.5 hs.:
LOS INTOCABLES
J. Cassavetes y F. Bolkan, Tech. Cinem. (P|18|a.) Exclus. esta sala: 13.15, 15.25, 17.45, 20.15 y 22.45 Noticiero.
★ BROADWAY. Ctes. 1155. 35-2345 13.20, 16.30, 19.30 y 22.30. la mejor película en la historia de la cinem.
AMOR SIN BARRERAS
(I|m|14|añ.) con N. Wood y Richard Beymer. Direc. de Robert Wise. A las 16.10 19.30 y 22.10: Notic.
★ CALLAO. Callao 27. 40-1898. 14.45, 17, 19.15, 21.10 y 23.5: Kim Novak y Zero Mostel en:
EL GRAN ROBO DE UN BANCO
16.20, 18.40, 20.50 y 22.45: Not. S|R. Téc.
★ CAPITOL. S. Fe 1818. 44-2379. Refr.: 15.30, 18.5, 20.25 y 22.45. Pleshette e Ian McShane:
SI ES MARTES DEBE SER BELGICA
(P|m|14). Color de Luxe. 14.50, 17.25, 19.50 y 22.15: Var. y Not.
★ CASINO. Maipu 886. 45-0202 Cinerama - Refrigeración
EN BUSCA DEL PARAISO
14.40, 17.20, 19.55 y 22.35: Notic. de América: 14.20, 17.10, 19.45 y 22.25 hs. Todos los días $ 3.—
★ CERVANTES. Belgrano 1820. 38-2698. Cont. 14.10, 18.25 y 22.40. Paul Newman en:
500 MILLAS
16.20 y 20.40: Arabesque, con G. Peck y S. Loren. (P|14|añ.)
★ COLISEO. Charcas 1119. 44-0242. 41-1115. Refrig. 17, 20 y 23. En exclusividad. C. Cardinale, N. Manfredi, A. Sordi en:
EN EL AÑO DEL SEÑOR
Con Ugo Tognazzi, Britt Ekland Robert Hossein y gran reparto Realizada en Eastmancolor. (P|18). 16.15, 19.15 y 22.15: Notic. Muy pronto, Mónica Vitti en LA SICILIANA con Stanley Baker, en Tec.
★ COSMOS 70. Ctes. 2046. 49-0862. 14.30, 17.5, 19.40 y 22.10. Dib. Anim. 15.20, 17.55, 20.30 y 23: Notic. y
ALADINO Y LA LAMPARA MARAVILLOSA
(S|R) Platea $ 3.— (m$n 300).
★ ELECTRIC. Lavalle 836 392-1846 Glen Saxon en:
KRIMINAL
Por qué sigues matando (P|m|14).
★ GAUMONT. Riv. 1635. 40-3050. Refrig. 14.25, 18.15 y 22.5, en 70 mm. Tech. Sonido estereof., con Audrey Hepburn y Rex Harrison:
MY FAIR LADY
(Mi bella dama)
(S|R.) 14, 17.45 y 21.35: Notic. Arg. Próx. en Panav. y color de Luxe, Paul Newman en BUTCH CASSIDY, con R. Redford y K. Ross.
★ GLORIA. A. Mayo 1225. 38-6966. Los problemas de mamá, A. Riveiles; La ciudad no es para mí. (S|R.) Colores.
★ G. MITRE. B. Mitre 1332. 38-5591 Violetas imperiales, C. Sevilla; Estrella de Sierra Morena, L. Flores. NO-DO. (S|R.)
★ G. REX. Corr'tes 857. 392-8000. Refriger. 13.25, 15.50, 18.15, 20.40 y 23.10 James Coburn, Lee Remick y Lilli Palmer en:
CONTRATO PERVERSO
(P|18|añ.) Dir.: S. Lee Pogostin Panav., color; 13.10, 15.20, 17.45 20.10 y 22.40: Varied. y Notic. Arg. Próxim., excepcional estreno, Paul Newman, Robert Redford y Catharine Ross en:
BUTCH CASSIDY
Direc.: G. Roy Hill. Loc. 3 d. ant.
★ G. VICTORIA. Av. Mayo 882. 34-1493. Romy Schneider en:
SISSI EMPERATRIZ
(S|R), y Sissi.
★ G. SPLENDID. Santa Fe 1860. 41-0808. 14.20, 16.25, 18.35, 20.45 y 23 hs. Un filme de la nueva generación norteamericana:
EL MUNDO QUE SOÑE
con Kent Lane y M. Carey, en Tech.; 16.15, 18.20, 20.30, 22.45 hs.: Notic. (P|m|18|añ.)
★ HINDU. Lavalle 842. 392-1114. 13.20, 15.25, 17.30, 19.25, 21.20, 23.15. G. Gemma (El cow-boy de oro): RINGO, una BIBLIA, una PISTOLA (P|14|a.) Cinemasc. Tech.; 13, 14.55 17, 19.5, 21 y 22.55: Notic. y Var. Sábado trasnoche.
★ IDEAL. Suip. 378. 35-3300. Refrigeración. Loc. num. en venta para hoy y 5 días d|antic. Bolet. de 10 a 23 hs. SUPER CINERAMA IDEAL. Presenta el primer gran suceso 1970, 15.15, 18.45, y 22.25:
3ª SEMANA EXTR. EXITO
Adiós Mr. Chips
Adiós, Mr. Chips
(S|R.) en deslumbrante metrocolor con Peter O'Toole y Petula Clark ¡La más hermosa historia de amor con la más bella música!... 14.45 18.15 y 22.5: Suc. y Varied.
★ IGUAZU. Lavalle 940. 392-4431. 13.20, 15.15, 17.10, 19.5, 21 y 22.50: Notic. Tecn. Refrig.:
AFRICA SAFARI
Sábado trasn. (S|R.)
★ LIBERTADOR. Corr'tes. 1334 40-7443. Refrig. 13.30, 15.50, 18.15 20.45 y 23.15. Primer gran estreno 1970. Jean P. Belmondo en
ALIAS HO
Direc. Robert Enrico, en Eastman color: 15.25, 17.50, 20.20 y 22.50 Notic. (P|m|14|añ.) Sábado trasnoche: 1.20 h. ALIAS HO.
★ LOIRE. Corr'tes 1524. 49-1900. (Road-show de arte). Refrig. 13.40, 15.45, 18, 20.25 y 22.45, un canto a la libertad, al heroísmo y la violencia:
La Batalla de Argelia
(P|m|18). (Pr. Venecia). Próx.: Trenes rigurosamente vigilados.
★ LORCA. Corr'tes. 1428. 40-5017. Refrig. 14, 16.50, 19.25 y 22 hs.: Shirley McLaine en:
Sweet Charity
Una Cabiria con ritmo con la participación de Sammy Davids jr. en Eastmancolor. Próx.: La prisionera, de Clouzot.
★ LORRAINE. Ctes. 1551. 46-7501. 13.30, 15.10, 17, 19, 21 y 23 hs. Triste confrontación de miserias del alma. De Vilgot Sjöman:
491
(P|m|18|añ.) Mañ.: El fuego.
★ LOS ANGELES. Corr'tes. 1770. 40-3742. — UNICA SALA EN EL MUNDO CONSAGRADA A
WALT DISNEY
14, 15.40, 17.25, 19.10, 20.55 y 22.45: Notic. y en tecnicolor:
Fiesta Mágica
Fiesta Mágica
Una selección de la obra DISNEYANA, en todo su esplendor. Próx. estreno: Festival de los 11 premios de Walt Disney.
★ LOSUAR. Corr'tes 1743. 40-6100. (Road-Show de Arte). 13.10, 15.25, 17.50, 20.15 y 22.40. Una vibrante exaltación de la existencia:
Zorba, el Griego
(P|18|añ.) Copia nueva. Próx.: Los desconocidos de siempre.
★ LUXOR. Lavalle 669. 392-3893 Refriger. 13.10, 15.5, 17, 19, 21 y 23.10: Mónica Vitti, G. Albertazzi M. G. Bucella, en Teo.:
ME CASE POR DIVERSION
(P|18|añ.) 14.45, 16.40, 18.40, 20.45 y 22.50 hs. Notic.
★ MAJESTIC. Pueyr. 230. 81-9636. Refrig. 14, 18.20 y 22.40, Omar Sharif y C. Deneuve en: Mayerling; 16.20 y 20.40: A pleno sol, Alain Delon. (P|18|añ.) Platea $ 3.—.
★ METRO. Cerrito 570. 35-1219. 14.45, 16.50, 18.55, 21 y 23.5:
Pregúntale a Ella
(I|14|añ.) Metrocolor, David Niven, Shirley McLaine, Rod Taylor; 16.30, 18.35, 20.40 y 22.45: Noticioso.
★ METROPOLITAN. Corr'tes 1343 40-1064. Refr. 14, 16.40, 19.20, 22.10. Varied.: 14.25, 17.5, 20, y 22.50:
El Rally de Montecarlo y los Locos del Volante
(S|R.) (Panav. 70 mm.) y radiante Tecnic, con Tony Curtis, W. Chiari Bourvil, Gert Frobe, Terry Thomas, Susan Hampshire, Eric Sykes, Peter Cook, Lando Buzzanca, M. Darc, M. Dubois, N. Macchiavelli.
★ MONUMENTAL. Lavalle 780. Super-Refrig. 13, 14.40, 16.40, 18.50, 21 y 23 hs.: Notic. y el filme de Pietro Germi, premiado en el Festival de Moscú:
SERAFINO
(P|m|18|añ.) Sábado trasnoche.
★ MUNDIAL. Ctes. 959. 392-3545. Refriger. 13.25, 15.20, 17.15, 19.10, 21.5 y 23 hs.:
POR FAVOR NO MOLESTE
Doris Day y Rod Taylor. (S|R.) Platea $ 1.—.

GUIA DE TEATROS Y CINES

SEIS BAILARINES RUMANOS FUGAN DE MODENA PARA NO VOLVER A SU PAIS

MODENA, Emilia Romagna, 29 (EFE). — Seis bailarines, tres hombres y tres mujeres, que formaban parte del cuerpo de baile de Timisoara (Rumania), escaparon de Módena en el momento que se preparaban para regresar a su país. El conjunto había presentado tres espectáculos en la ciudad y en el momento de tomar el tren sus 36 compañeros se dieron cuenta de la ausencia de los fugados. Dos de ellos se llevaron sus maletas, pero todos están sin dinero.

● **FALLECIO EX CANTANTE**

PARIS, 29 (France Presse). — La cantante francesa Jane Bathory falleció aquí a la edad de noventa y tres años, se supo hoy en la capital francesa, donde fue incinerada esta mañana, en el cementerio del Pere Lachaise. Antes de la segunda guerra mundial, Jane Bathory alcanzó celebridad mundial en la Scala de Milán con el director de orquesta Arturo Toscanini. De 1940 a 1945, Jane Bathory viajó regularmente a Buenos Aires para dar lecciones de canto y participar en las actividades del Instituto Francés

● **EXITOSO FILME DE MARIA CALLAS**

PARIS, 29 (ANSA). — Entusiastas ovaciones dio el público por María Callas, anoche, durante el estreno de gala en la Opera de París del filme "Medeo", de Pier Paolo Pasolini, cuya principal intérprete es la afamada cantante.

Presenció el estreno el "tout Paris". Se han notado, entre otros, once embajadores, tres premio Nobel, dos académicos de Francia, cuatro ministros y la señora Pompidou, esposa del presidente de la República, que tomó asiento en el palco presidencial.

RUDOLF NUREYEV SERA NIJINSKY EN UN FILME

LONDRES, 29 (Associated Press). — Rudolf Nureyev, famoso bailarín soviético que desertó a Occidente en 1961, personificará al no menos célebre Nijinsky en su primer papel cinematográfico, anunció en esta capital un vocero del productor Harry Saltzman. La película será dirigida por el realizador Tony Richardson y comenzará a rodarse en julio en Gran Bretaña, Francia o Italia.

Nureyev, de 31 años, interpretará el papel de Nijinsky, cuya agilidad y virtuosismo en actuaciones con el ballet Diaghilev lo erigieron en figura legendaria de la danza.

La carrera de Nijinsky después de la primera guerra mundial fue truncada por la amenza de demencia que lo persiguió el resto de su vida.

Nureyev, que ha compartido frecuentemente el primer cartel de la compañía del Royal Ballet de Londres con Margot Fonteyn, se rehusó a comentar su actuación cinematográfica. Un vocero del productor Saltzman dijo que se gestionaba la contratación del actor británico Paul Scofield para el papel de Diaghilev.

● **PACO RABAL HARA DE GOYA**

MADRID, 29 (France Presse). — El actor español Francisco Rabal desempeñará el papel de Goya en una nueva película sobre el famoso pintor, que se filmará en julio. Claudia Cardinale interpretará a la duquesa de Alba, supuesta modelo de la "Maja".

Rabal, protagonizará antes una versión del poema de Alonso de Ercilla "La araucana", dirigida por Julio Coll, y tendrá a su cargo el personaje del conquistador Pedro de Valdivia. El italiano Antonio Sabato interpretará el tipo de un cacique indio y los escenarios naturales serán los de Chile y Perú, donde se desarrolló la historia.

En otro orden de cosas, digamos que fue estrenada la película española "Golpe de mano, explosión", dirigida por José Antonio de la Loma, en la que se reflejan episodios de la guerra civil española, con criterio objetivo. Los personajes principales son un teniente del ejército nacional que busca la venganza contra los autores de la ejecución de su padre; un sargento que lucha a sus órdenes y un dinamitero asturiano, que milita en las filas de la República. Al final, los combatientes de uno y otro bando acaban unidos en el concepto de su heroísmo y abnegación, aunque hayan luchado por causas diferentes.

THOMAS GRAY VIVIO UNA ODISEA EN PERU

LIMA, 29 (Associated Press). — William Thomas Gray, actor del cine norteamericano que intervendrá en "La última película", se perdió durante dos días y finalmente fue encontrado en las ruinas de Machu Picchu. Las noticias indican que Gray vivió una odisea de 48 horas entre los tupidos follajes que rodean la célebre ciudadela inca. El domingo pasado, según los despachos, Gray se internó entre las malezas y arbustos hasta que llegó al fondo de una quebrada y se perdió. Ahora, Gray se repone de la tremenda odisea

SHARON TATE: UN JUEZ ALEGO INOCENCIA DE CHARLES MANSON

LOS ANGELES, 29 (ANSA). — Un juez de la Corte Superior de Los Angeles presentó una alegación de inocencia en nombre del líder del culto "hippie místico", Charles Manson, muy a pesar de las objeciones del acusador principal en los asesinatos Tate-La Bianca. Manson, quien por primera vez compareció en la Corte debidamente afeitado y limpio, se paseaba nerviosamente en el cuadrángulo destinado a los prisioneros y trató inútilmente de obtener otra demora para presentar su apelación. El actúa como su propio abogado en el caso. El fiscal adjunto, Aron Stovitz leyó con resonante y clara voz, los nombres de las cinco personas que fueron asesinadas en la residencia de Sharon Tate y las de otras dos en la de Leno Labianca, que según se alega sucumbieron en manos de los hombres y mujeres miembros del culto místico de Manson.

"Señor juez: objeto a cualesquiera otros procedimientos", dijo Manson. Objeto al sistema de Gran Jurado. Objeto a la demanda. Objeto a la aborrecible conducta del orden establecido en relación con la demanda". El juez de la Corte Superior, George M. Dell, interrumpió los procedimientos y Manson gritó: "Espere usted...".

"Yo no voy a esperar nada", dijo Dell. "Presento una alegación de inocencia en favor del acusado'.

Manson dijo que él había estado "tan agobiado" por los procedimientos legales, que no había tenido tiempo de preparar su caso.

ARTISTAS ARGENTINOS TRIUNFAN EN LOS EE. UU.

WASHINGTON, 29 (Associated Press). — Tres artistas argentinos ocupan la atención en los medios locales esta semana. La guitarrista Irma Costanzo ofrecerá mañana un recital en el Hall de las Américas. Una exhibición del dibujante Isaías Nogués en la Unión Panamericana es juzgada por los críticos como sobresaliente.

Su compatriota Ary Brizzi volvió a la galería de la Unión Panamericana, donde había exhibido durante la muestra del salón Esso de artistas jóvenes.

También con gran éxito se presentó anoche en el Alice Tully Hal del Lincoln Center, de Nueva York, por primera vez ante el público neoyorquino, la Orquesta de Cámara Argentina "Conjunto Musical de Buenos Aires". La agrupación musical de Buenos Aires, creada en 1966, interpretó bajo la dirección de Pedro Ignacio Calderón la sinfonía número 102 de Haydn; "Divertimento", de Bartok; concierto número 3 de Mozart y homenaje a Villalobos de J. José Castro.

Por otra parte, el argentino Mario Benzecry, laureado en el concurso internacional de música Dimitri Mitropouos, dirigió anoche la orquesta filarmónica de Nueva York con señalado éxito.

★ **MUNIC. GRAL. SAN MARTIN**, Ctes. 1530. 46-8611. Sala Lugones. Refrig. 16.10, 17.50, 19.30, 21.25 y 23.20 hs.: EL FIN DEL DIA, de J. Duvivier, con L. Jouvet, M. Simon, V. Francen. (S.R.) 16, 17.40, 19.20, 21.15, 23.10: Notic. Mañana: El último millonario.

★ **MUNDIAL**, Ctes. 959. 392-3545. Refrig. 13, 15, 17, 19, 21 y 23:
SUS DOS CARIÑOS
Con Frank Sinatra y Kim Novak (S.R.) Platea $ 1.—.

★ **NORMANDIE**. Lav. 861. 392-1000 Refriger. 12.40, 14.45, 16.50, 18.55, 20.50 y 22.50: Suc. Arg. y
El Gran Robo de un Banco
Kim Novak, Z. Mostel, C. Walker: ¡El asalto más cómico de la historia! Color. (S.R.)

★ **NOVEDADES**. Flor. 364. 45-5135 Cont. Refrig. Notic. Español, Alemán, Francés, Soviético, Disney, Pluto: Chaplin, etc. $ 1.—.

★ **OCEAN**. Lavalle 739. 392-1515. Refr. 13, 15, 17, 19.5, 21.10, 23.15:
LA MAXIMA AMENAZA
(S.R.) en Panav. y color de Luxe. Direcc.: J. Lee Thompson; 14.40, 16.40, 18.45, 20.50 y 22.55: Notic. Sábado trasnoche.

★ **OPERA**. Ctes. 860. 35-1335 Refrig. constante. A las 16.5, 18.25, 20.45 y 23.10, un gran estreno:
Fraulein Doktor
una película de gran intriga y suspenso con Suzy Kendall, Capucine, Kenneth Moore y un gran elenco. Direc.- Alberto Lattuada. Tec. (P|m|18|a.) 15.30, 17.50, 20.10 y 22.35: Suc. Arg. y Variedades. Mañana estreno:
LLEGAN LOS PARACAIDISTAS
Acción espectacular con Burt Lancaster y Deborah Kerr. Dirección: John Frankenheimer. Metrocolor y Panavisión.

★ **PARAMOUNT**. Lav. 845. 392-9999 13.20, 15.55, 18.25, 20.50 y 23.15:
EL MUNDO QUE SOÑE
(P|18|a.) Panav. y Eastmanc., con Kent Lane, M. Carey, J. Albertsch; 13, 15.10, 17.45, 20.25 y 22.50: Not. Noche Loc. Num. Sáb. trasnoche: El mundo que soñé.

★ **PARIS**. Lavalle 769. 392-2016. - Cont. 13, 16.20, 19.40 y 23 hs.:
LAS INFIELES
14.35, 17.55 y 21.15 hs.: L'AMOUR. Notic. (P|m|18|a.) Sáb. Trasnoche. Jueves: Mi marido Cornelio.

★ **PLAZA**. Corr'tes 839. 392-7577 15.10, 17.40, 20.10 y 22.40: Varied. y Notic.; 13.10, 15.30, 18, 20.30 y 23 hs. P. Sellers, D. Niven y C. Cardinale en:
LA PANTERA ROSA
(P|m|14|añ.)

★ **PREMIER**. Ctes. 1565. 46-2113. Refrig. 14.40, 16.45, 18.50, 20.55, 23:
Serafino
(P|18|añ.) color. A. Celentano, O. Piccolo. Gran premio Fes. d Moscú 14.20, 16.25, 18.30, 20.35 y 22.40 hs.: Not. Jueves 5: Los temerarios.

★ **PRINCESA**. Suip. 460. 392-1112. 13, 16.15, 19.45 y 23.15 hs.:
LA BRIGADA INVENCIBLE
Tecn. 11, 14.35, 18.5 y 21.35 hs.: Starblack. Tec. (P|14|a.) $ 1.10.

★ **REAL**. Esmeralda 425. 392-3600. Refrig. Platea $ 130. Cont. desde las 12 hs. Nuevo gran festival del Pájaro loco, en sus más graciosas creaciones. En Tech. Notic. Arg. y Extranj., Etc.

★ **RENACIMIENTO**. Lavalle 925. 35-1850. 13, 16.25, 19.50 y 23.10: R. Hayworth y G. Gemma:
EL BASTARDO
14.35, 18, 21.25: La frontera en llamas, con F. Frontier, E. Granger y P. Brice (P|18|a.) Cont.

★ **ROSE MARIE**. Ctes. 780. 45-6448 Cont. (P|18|añ.) A. Magret en:
EL GRAN ROBO
Un momento muy largo.

★ **ROTARY**. Ctes. 565. 49-7061. - Refrig. Notic. Cont. El mundo desnudo. (P|18|añ.) Show todo color.

★ **SARMIENTO**. Lavalle 852. — 392-3338. Refrig. 13.50, 16.10, 18.40, 21 y 23.15: Una alegre sátira del turismo europeo en:
SI ES MARTES DEBE SER BELGICA
con S. Pleshette. Color. (P|m|14). 13.20, 15.40, 18.10, 20.35 y 22.50: Not. y Var. Sábado, trasn. a la 1.10 h.: Si es martes, debe ser Bélgica.

★ **SEL. LAVALLE**. Lavalle 921. 35-0235. 14.5, 18.15 y 22.25:
LA SOMBRA DE UN GIGANTE
Kirk Douglas y J. Wayne. 12.30, 16.40 y 20.50: Guerrilleros en la sombra. Cont. Plat. $ 1.50. S.R.

★ **TROCADERO** Lav. 820. 392-1455 392-1455. Refr. 13.20, 15.55, 18.25 20.50, 23.15 hs.:
ALIAS HO
(P|m|14|añ.) en Eastmancolor, con Jean Paul Belmondo, J. Shimkus Dir.: Robert Enric: 13, 15.10, 17.40, 20.25 y 22.50: Notic. Noche Loc. num. Sábado trasnoche 1.30: ALIAS HO

ALMAGRO

★ **PALACIO DEL CINE**. Riv. 3636. 88-4818. Cont. 14.40, 19 y 23.10:
SERAFINO
con Adriano Celentano, O. Piccolo; 16.25 y 20.50: Casino Royal, con P. Sellers. (P|18.) 14.10: Varied.

★ **ROCA**. Rivadavia 3758. 87-1517. Refrig. Cont. 14.55, 18.45 y 22.50:
ALIAS HO
con Jean P. Belmondo y S. Chaplin. (P|14|a.) 16.45 y 20.40: Por mil dólares diarios. A. M. Pierángeli; 14.30, 18.20 y 22.20: Pesca costera. (Doc. colores): 14.40, 18.30 y 22.30: Notic. Próximo estreno: Llegan los paracaidistas.

BELGRANO

★ **BELGRANO**. Cab. 2256. 73-5091. Cont. 16.10, 19.45 y 23.10: Me casé por diversión: 14.20, 17.45 y 21.20: Las infieles. (P|18|añ.)

★ **CABILDO**. Cabildo 2347. 73-3852. 14.40, 18.30, y 22.30: 2ª semana: SIETE VECES SIETE: 16.30, 20.30: Adiós al amigo. Cont. (P|14|añ.)

★ **CUMBRE**. García del Río 4127. 70-5572. El espía del sombrero verde; Sota de oros. Cont. 14.30 h. Platea $ 0.60. (S.R.)

★ **G. BELGRANO**. Cabildo 2165. 78-7200. 14, 18 y 23: Serafino, c|A. Celantano y O. Piccolo; 15.45 y 20.45. Casino Royale, con P. Sellers y U. Andress. (P|18|a.)

★ **G. PAZ**. Cabildo 2702. 781-1412. Refrig. Cont. 13.20, 17.45 y 22.20:
AMOR SIN BARRERAS
con N. Wood; 15.55, y 20.30: Los diamantes del diablo, color; 17.30 y 22.5: Notic. (S.R.)

★ **G. SAVOY**. Cabildo 2829. 78-6500. Cont. Refrig. 16, 19.25 y 23: El gran robo de un banco; Kim Novak; 14.25, 17.40 y 21.10. El valle de Gwanck; James Franciscus.

★ **LIDO**. Cabildo 3241. 701-2996. Robinson Crusoe Siglo XX; Walt Disney. El carrousel de la alegría. Cont. 14.30. Platea, $ 0.60. S.R. 10 turboventiladores. Techo corredizo.

★ **MIGNON**. Juramento casi Cabildo. 73-3899. Un filme excepcional. 17.15 y 22:
LAS SANDALIAS DEL PESCADOR
A. Quinn. 15.15 y 20: Sra. Brown, qué bella es su hija; S. Holloway. S.R. Jueves 5: Llegan los paracaidistas; B. Lancaster.

★ **RITZ**. Cabildo 685. 77-0686. — 3ª semana de éxito excl. en capital. Cont. 14.50, 19 y 23.10, obra maestra de Bergman:
¡VERGUENZA!
Laureada con el Oscar a la mejor película extranjera. 16.50 y 21, J. Moreau en:
LA NOVIA VESTIA DE NEGRO

Un filme de F. Truffaut, en Eastmancolor. (P|m|18). Jueves: S. Mac Laine en: Sweet Charity.

BOEDO

★ **CUYO**. Boedo 858. 97-6975. 14, 18.10 y 22.25:
AMOR SIN BARRERAS
Tec. Natalie Wood y Richard Beymor. 16.35 y 20.50: Operación Cerveza. Tec. Bob Hope. S.R.

★ **EL NILO**. Boedo 1063. 97-2984. El valle de Gwangi; Dragones de fuego; El gran robo de un banco. Cont. Niños, $ 2.

★ **GRAN S. JUAN**. S. Juan 3246. 97-4293. Satánicamente tuya; El caso de Peter Stranger; La rubia inesperada. (P|m|18). Platea, $ 1.50.

★ **LOS ANDES**. Boedo 777. 97-4233. 16.10, 19.30 y 23 hs.: Ringo, una biblia, una pistola. 14.30, 17.45 y 21.10: Delito casi perfecto. (P|14).

★ **MODERNO**. Boedo 937. 97-8601 El submarino XI; En fuga de su destino. May. $ 1.50 Men., 0.70.

★ **NAT. PALACE**. San Juan 2461. 97-1723. Requiem para un agente secreto; El látigo del Diablo; Mi nombre es Pecos. Platea. $ 1.80.

★ **SEL. SAN JUAN**. S. Juan 2540. 97-5908. Bajo el poder de la maldad; El hombre de Marruecos; 5000 dólares al as. Platea, $ 1,20.

COLEGIALES

★ **A. THOMAS**. A. Thomas 841. 54-4999. 16.30 y 22.30: Las infieles. 14.40 y 20.10: El Diablo y los 10 mandamientos. 18.20 (sic.): La mandrágora. Cont. (P|m|18). Platea, $ 2.

★ **ARGOS** F. Lacroze 3455. 54-0673 15.20, 19.10 y 23:
ALIAS HO
J. P. Belmondo y S. Chaplin: 17.10 y 21: Por 1.000 dólares diarios. Z Hatcher; 14.55, 18.45 y 22.35: Pesca costera: 15.5, 18.55 y 22.45 Suc. Arg. (P|14) Jueves: Llegan los paracaidistas. c.B. Lancaster.

★ **ATALAYA**. Córd. 4633. 773-0700. 15.50, 19.15 y 22.40: Pecos llega, reza y muere 14, 17.25 y 20.50: El marido es mío y lo mato cuando quiero. Platea. $ 1.

★ **REGIO**. Córdoba 6056. 772-3250. El Diablo a las 4; El salvaje; El tejano temerario. Menores. $ 80.

★ **RIALTO**. Córdoba 4287. 86-8764. Ringo, una biblia y una pistola; Ringo Wood. Superman, el invencible; K. Wood. (P|m|14). Cont.

FLORES

★ **COLISEO**. Bonorino 56. 63-6181. Cont. 15, 18.40 y 22.40:
LA MAXIMA AMENAZA
con Gregory Peck y A. Heywood 16.40 y 20.45: Anastasia (La princesa vagabunda), I. Bergman. S.R.

★ **CONTINENTAL**. Carabobo 945. 63-2218. Jack Lenmon, T. Curtis y N. Wood en:
LA CARRERA DEL SIGLO
La sentencia del fugitivo; El vengador silencioso. Menores, $ 1.

★ **FENIX**. Riv. 7802. 612-8858. Cont. 13.40, 17.40 y 22: Suc. Arg. Anthony Quinn.
LAS SANDALIAS DEL PESCADOR
Tec. 16.15 y 20.30: Sra. Brown, qué guapa es su hija. Tec. S.R. Próx.: Llegan los paracaidistas, con Burt Lancaster

★ **FLORES**. Rivad. 6681. 63-3701. Nuevo equipo de proyección con lámparas Xenon. 14, 18.10 y 22.30:
AMOR SIN BARRERAS
N. Wood y R. Beyner. 16.40, 21: Ayude a su comisario.

★ **GRAND PRIX**. Gaona 3265. 59-2551. 14 y 19: Muñecas que matan. 15.40 y 20.40: La cortina rasgada. 17.35 y 22.30: Vuelve, amor mío. (P|m|14).

★ **GRAN RIVADAVIA**. Riv. 8636. 69-1356. Josie, la indomable, Doris Day. Clamor de justicia. Cont. 14 hs. Platea, $ 0.60. S.R.

★ **PUEYRREDON**. Rivadavia 6871. 612-0389. Refrig. Cont. 14.45, 18.45 y 22.55:
ALIAS HO
con Jean Paul Belmondo, J. Shimkus. Eastmancolor. 16.40 y 20.50: Por mil dólares diarios; Pier Angeli, (P|m|14). 14.30, 18.30 y 22.40: Suc. Arg. Próx. estreno: Llegan los paracaidistas, con Burt Lancaster.

★ **R. INDARTE**. R. Indarte 44. 612-5500. Cont. 14.30, 18.30 y 22.50: El gran robo de un banco. 16.40 y 20.50: El valle de Gwangi.

★ **S. JOSE**. Rivad. 7350. 611-5989. 13.30, 17.55 y 22.20: La carrera del siglo. 16 y 20.25: La conquista de la Luna. S.R.

★ **SAN MARTIN**. Rivadavia 7060. 612-5116. El medallón de Pekín; R. Stack. Triple traición. Cont. 13.30 hs. Platea, $ 0.60. (P|m|14). Techo corredizo. 20 turboventiladores.

LINIERS

★ **ODEON**. Montiel 160. 64-7673. Siete magníficas pistolas. 4-3-2-1, muerte en el espacio; Abott y Costello: Gallina de huevos de oro. Cont. Mayores, $ 2. Menores, $ 1

MATADEROS

★ **ALBERDI**. J. B. Alberdi 6165. 68-8686. La máxima amenaza; Caprice. Niños, $ 1.50. Cont.

★ **BUENOS AIRES**. Av. del Trabajo 5427. 68-2525. Drácula vuelve de la tumba; La momia; Drácula. Cont. 14 hs. (P|m|14).

★ **EL PLATA**. J. B. Alberdi 5751. 68-1118. Cont. 14, 18.15 y 22.35: Paul Newman: 500 millas. 16.5 y 20.35: Vórtice de fuego: John Wayne.

★ **LUGANO**. Murguiondo 4062. — 69-3457. La brigada invencible. Starblack (Estrella Negra). Gringo salvaje. Cont. 14 hs. (P|m|14).

ONCE

★ **LORIA**. Rivadavia 3058. 87-1436. El oro de Mackenna; No suban el puente, bajen el río. (P|m|14).

★ **ONCE**. Moreno 2967. 97-3760. Flint misión insólita; Furia en Bahía; Flecha apache. S.R. Platea, $ 0.80.

PALERMO

★ **BLEU**. Santa Fe 2541. 82-5848. Cont. 14.30: $ 1. Una vida por otra; Las trece novias de Fu-Manchú.

★ **ROSEDAL**. Serrano 2454. 72-3101. 7 magníficas pistolas; 4-3-2-1, muerte en el espacio; El hijo de Konk. S.R.

POMPEYA

★ **SAENZ**. Sáenz 459. 91-3455. El oro de Mackenna; James Bond 007 en: Casino Royale. Cont. (P|m|14).

SUR

★ **BUEN ORDEN**. Bdo. de Irigoyen 1321. 23-7385. Primicias. Niños, $ 1.50. 15.15, 18.45 y 22.30:
EL GRAN ROBO DE UN BANCO
Zero Mostel y K. Novak. 16.50 y 20.35: El valle de Gwangi. Tec. 14.40 y 20.20: Variedades.

★ **CONSTITUCION**. Bdo. de Irigoyen 1414. 23-0248. Niños $ 1.50. Cont. Prog. pres. de Walt Disney en Tec. Charlie, el puma solitario. 14.30, 17.50 y 21.20: Fiesta mágica. Dib. anim. 14, 17.15 y 20.45: Var.

VILLA DEVOTO

★ **ACONCAGUA**. G. Mosconi 3360. 50-5088. El maravilloso mundo de los hermanos Grimm; L. Harvey. Hombres o bestias. Cont. 14 hs. Platea. $ 0.60. S.R.

BERNAL

★ **MONUMENTAL**. — Amor sin barreras; En fuga de su destino.

RAMOS MEJIA

★ **G. BELGRANO**. — Ringo, una Biblia y una pistola; Superman, el invencible. (P|14|añ.)

★ **SAN MARTIN**. — 500 millas; Arabesque. (P|14|añ.)

SE REITERAN LOS COMENTARIOS POR EL CRIMEN DEL MUCHACHITO. MAS RECORDS BATEN EN MARPLA. AIRADA ACTRIZ PEGO SOBERANO BIFE A SABATINI. LA QUE SE DICE CONDESA QUIERE CASARSE

crónica

FIRME JUNTO AL PUEBLO

Buenos Aires, Jueves 29 de Enero de 1970

Bastante agitado se encuentra el ambiente artístico en estos días debido a la proliferación de nombres de la farándula **con respecto al brutal asesinato del joven judío Jorge Raúl Sokolovsky** Por ejemplo, se escuchó decir a Osvaldo Papaleo, el Pap de Irma Roy, **que iría a reclamar a Jorge Salcedo**, el aporteñado, quien como presidente de actores debería tomar medidas en lo que respecta a dejar bien en claro el nivel moral de la familia artística. Doña Irma mostró la idéntica preocupación y **otras actrices le hicieron coro.**

Quien puede estar muy preocupado **es Eber Lobato, el talentoso, quien era conspicuo amigo de salir con el asesinado**, si bien nunca se interiorizó sobre sus medios de vida. Aparte de esto, cuando regrese de Chile para empezar a ensayar las revistas de marzo se encontrará con que su Mustang, **el que le había hecho adquirir el "rusito" Sokolovsky**, fue totalmente abollado en el choque donde por poco pierde la vida el secretario de don Eber, Baldo, recomendado de Cachi Pereira. **En el coche iba Adrián, el hijo de Eber y Nélida, pero el chico no se hizo nada.**

Otra que se preocupa con el lío de Sokolovsky **es Beba Lorena, la blonda a quien muchos han confundido con Lorena Car**, la bailarina amiga del joven inmolado en la playa Dinamarca (Marpla). Doña Beba asegura que no tiene nada que ver en ello y que es una simple coincidencia de nombres aunque ella usa el "Lorena" como apellido y la bailarina como nombre. **Cada cual lleva la cruz... de Lorena donde se le ocurra.**

● MARPLA TEATRALERIAS

El tiempo, que en Marpla sigue siendo playeramente indeseable y teatralmente altamente remunerativo, **está determinando que este año las recaudaciones de las salas teatrales marplatenses alcancen niveles particularmente excepcionales.** El sábado, por ejemplo, batieron record de recaudación todas las salas **e incluso se llegó al record de temporada** (el Atlas con más de $00.000 pesos de los viejitos). Las posiciones en la tabla no han sufrido modificaciones y hasta el domingo pasado las recaudaciones **(en pesos antiguos)** eran las siguientes:

Sala	Elenco	Recaudación
ATLAS	Darío Vittori - Diana Maggi Inés Moreno - Gilda Lousek	13.981.425
NEPTUNO	Jorge Barreiro-Claudia Lapacó	11.807.900
ASTRAL	Beatriz Taibo - Osvaldo Pacheco - María C. César - Carlos Estrada	10.659.200
PROVINCIAL	Duilio Marzio - Ernesto Bianco Ana M. Campoy - Irma Roy	9.810.200
COLON	Rodolfo Bebán - M. A. Bisutti	7.845.245
AUDITORIUM	Violeta Rivas - José Cibrián	7.217.400
ALBERDI	Paulina Singerman-Manuel de Sabatini - Pedro Quartucci	4.179.100
DIAGONAL	Fernanda Mistral - Atilio Marinelli - Tincho Zabala	2.161.250

Como dato adicional valga agregar que el alto costo de la comedia musical que protagonizan Jorge Barreiro y Claudia Lapacó (la orquesta y el ballet salen muchos pesos) **había hecho pensar a sus empresarios levantar de cartel la obra a fin de este mes**, pero parece que en los últimos días cambiaron de parecer y **estarían dispuestos hacer frente a toda la temporada.**

● LA TORTA LOCA

Divertidos comentarios se corren por todo Mar del Plata reseñando la violentísima discusión mantenida días atrás, entre bambalinas, entre el hispánico y lancero Manuel de Sabatini y la promo-

MABEL MANZOTTI
Reacción enérgica.

MANUEL DE SABATINI
Mejor era callarse

cionada actriz Mabel Manzotti, quienes actúan juntos en veterana obra que se representa en el teatro Alberdi. Sucedió que don Manuel, **se supone que sin intención**, tocó con cierta fruición los traseros de doña Mabel en escena **(la tocadita está marcada en el libro pero la fruición y el esmero no)**, cosa que molestó a la Manzotti quien, ni corta ni perezosa, apenas bajó el telón del acto **recriminó fuertemente a don Manuel su actitud que ella calificó de "grosera, vulgar y torpe", aparte de otras yerbas.**

Hete aquí que Sabatini reaccionó en cámara lenta y recién al siguiente intervalo fue a exigir explicaciones a doña Mabel por los ácidos términos vertidos, **actitud que le valió soberano bofetón propinado por la Manzotti, la que, en nueva atropellada casi lo deja fuera de combate.** Consecuencia: los chicos ahora no se hablan y doña Mabel se retira a fin de mes de la compañía. **¡Qué también!**

● BODA Y CENSURA

Una noticia acalambrante anunció Alexandra Romanoff, **la condesa. Hace unos quince días conoció a un cantante** que debutará en "El Nacional", Hugo Santana, el brasileño, según presentación que le hiciera la cupidística Pochi Grey. **Fue tal la pasión que absorbió a ambos** (a la condesa y al brasileño) **que decidieron fijar fecha de bodas para dentro de 20 días.** De alguna manera doña Alexandra siente apego por los nativos de la tierra carioca **desde que hace un año inventara, promocionado romance con el ex presidente Joao Goulart.** Asimismo, doña Alexandra se presentó en un programa bailando y cantando con una minibikini **que provocó un serio llamado de atención de la censura.** También fue llamada por un director italiano **de dudosos antecedentes** para hacer de sexy en ignoto filme llamado "Romeo y Julieta 70" por el que le pagarán cerca de medio millón **(si se lo dan por adelantado, mejor)** a costa de hacer un atrevido strip tease. **Parece ser que la noble se está democratizando.**

● EL CASADO FIEL

"Yo no me explico el interés que pueden tener en agregarme matrimonios, cuando la realidad de mi foja de casorios tiene escrito por ahora un solo renglón". La enigmática frase correspondía al enrulado director Francisco Barroetaveña, quien así explicaba en el "Café del Sur" que nunca estuvo casado en su vida salvo con su actual mujer, la modelo e incipiente actriz Nené Morales. **"Además con Nené nos llevamos como los dioses** —agregó ya con cancherísima sonrisa— **¡cómo será que me está esperando en casa con un pato a la naranja** preparado por ella misma y yo voy a ir a darle la sorpresa de que saqué dos pasajes **para pasarnos juntos 15 días en Nueva York** durante el mes de abril!".

Tras esto terminó su café, **se secó la baba y** retiróse del local muy orondo. **Lo del título.**

● JUGUEMOS, JUGUEMOS

Se sabía que la ex chica de los granitos **(ahora toda una señora madre)** Annamaría Muchnick no volvería a ser la animadora de **"Buenas tardes, mucho gusto"** una vez que desertó del programa la pecosa gesticulante Perla Caron quien, **sin llegar a pelearse, no se fue del todo bien de dicho programa de corte hogareño.**

El progenitor de doña Annamaría, **don Pedro,** es productor independiente desde hace pocos meses y en tal carácter llevó otra de sus ideas al 11 y allí el 2 de febrero empezará **"Juguemos en la TV"**, de tipo infantil, que va de 17.30 a 18 horas. Acompaña a doña Annamaría, **Paco Fernández de Rosa, el inteligente anteojudo y reciente divorciado.**

● LOS REYES DEL BLA, BLA, BLA

Dos de los disc-jockeys más famosos del momento tienen, en los próximos días, **distintos destinos.** Edgardo Suárez, **el susurrante y melenudo,** comenzará en la nueva Radio del Plata **(hasta el 28 de febrero Radio Libertad)**, un ciclo de 14 a 19 horas, **compitiendo abiertamente con su colega Hugo Guerrero Marthineitz.** Y precisamente, el peruano, **anteriormente conocido como parlanchín,** viajará al promediar febrero a Israel, invitado especialmente por el gobierno de ese país. **¡Buena suerte a Edgardo y buen viaje a Hugo!**

● LAS ULTIMAS

★ Juan D'Arienzo, **el plomonauta,** se encuentra actuando en Montevideo donde cumple contratos hasta fines de febrero. Luego descansará hasta julio. **¡Qué relaxe!**

● Con el controvertido árbitro futbolístico Guillermo Nimo, **conocido también como "el pito de América"**, se la ve frecuentar sitios romanticones **a la coquetona y extravagante René Oliver. Parecen estar muy satisfechos.**

● Deplorable resultó para un grupo de especializados escribas la falta de cumplimiento de la palabra empeñada por parte de la locutora Rina Morán, **la madura.** Doña Rina, **a quien radiofónicamente se le conoce más su risa que su voz,** prometió ir a un programa y luego hizo pito catalán. **Cosa fea.**

SUS CARTAS ESTAN ECHADAS

♡ H	♣ E	♠ A	♡ O	♣ S	♡ R	♠ T	♣ E	♡ A	♠ A	♡ S	♣ S
◊ H	♠ Q	♡ C	◊ A	♠ U	♡ L	◊ Y	♡ A	◊ C	♡ V	♣ P	◊ O
♠ E	♡ E	♣ E	◊ N	♡ S	♣ C	♠ S	♡ E	◊ S	♡ N	♣ T	◊ P
♠ D	◊ I	♡ A	◊ R	♣ A	♠ E	◊ A	♡ M	♠ C	♣ C	◊ C	♡ O
◊ I	♠ E	♡ R	◊ O	♠ L	♣ U	◊ N	♣ L	♠ O	♣ A	♠ S	♣ R

En estos 60 naipes se encuentra encerrado un mensaje para usted. Acaso se trata de un augurio o de una advertencia que no deberá desestimar. Para dar con el mensaje que corresponda al lector éste debe proceder de la siguiente manera: si su nacimiento se ha registrado entre los días 5 y 11 (no importa el mes) elegirá PICAS; si se ha producido entre los días 12 y 19, TREBOL; si lo fue entre los días 20 y 27, DIAMANTE, y, finalmente, si su advenimiento al mundo aconteció entre los días 28 y 4, su palo será CORAZONES. Una por su orden leyéndolas de izquierda a derecha, las letras que llevan las cartas correspondientes a la fecha en que nació, y escríbalas.

PROGRAMA PARA HOY

16.55
2 El Mundo y la Mujer
17
2 Conflictos Humanos
11 Flipper
13 El Juicio del Gato
17.30
2 Rin Tin Tín
7 Discorama
11 La Nueva Generación
13 Una Vida p/Amarte
18
2 El Hombre Araña
7 La Isla de Gilligan
13 La Cruz de M. Cruces
18.30
2 Caza Submarina
7 Chiquilandia
11 Especiales
13 El Amor Tiene Cara de Mujer
19
2 Notidós
7 Redacción 7
11 Teleonce Informa
13 El Show de Dick Van Dyke
19.30
2 Lluvia de Estrellas
Mengueche vale todo
7 Ruido Joven
13 Telenoche
19.45
11 Fútbol desde Montevideo
River Plate vs. E. Roja.
Peñarol vs. Corinthians
20
2 Espionaje en la Malasia
7 Ginamaría Hidalgo
20.30
13 Telepark
21
2 La Nueva Generación
7 Culminación
21.30
13 Viendo a Biondi
22
2 Cine
"El secreto de Detroit" (Norteamericana, 1955) con Dennis O'Keefe
7 El Gardel que Yo Conocí
13 Matrimonios y Algo Más
22.30
7 Redacción 7
23
7 Intriga en Hawaii
23.30
2 El Mundo que Yo vi (Periodístico)
13 Noticiero 13
23.45
11 Teleonce Informa
24
2 La Respuesta
7 El País
Festival de las Letras
13 Cine
"La Caída" (Inglesa) con M. Denhams y N. Regin
0.15
11 Siglo XX
(El tránsito alrededor del mundo)
Al Cierre
11 Palabras de Vida
13 Un Momento de Meditación

LAS AVENTURAS DE BATMAN Y ROBIN — Por: BOB KANE

EL HUINCA — Por: ENRIQUE J. RAPELA

EL HUINCA PREGUNTÓ POR LA FAMILIA DE SU EX-PATRÓN. PERO NO TUVO MAYOR RESPUESTA, ENTONCES CONTÓ LAS INNUMERABLES VICISITUDES PASADAS Y LA SITUACIÓN EN QUE SE ENCONTRABAN A RAÍZ DEL ENCUENTRO CON CHILOTE Y LOS POLICÍAS.

TRAJE EN TELA CON
ACROCEL
NO SE PLANCHA