crónica

FIRME JUNTO AL PUEBLO

EL DIARIO DE MAYOR CIRCULACIÓN EN EL PAÍS · 1ª EDICIÓN DE LA MAÑANA

Año VIII — Buenos Aires, Sábado 21 de Noviembre de 1970 — Nº 2.592 — m$n. 30.- ó 0,30 Pesos

- En Manila: 105 muertos Pág. 3
- El robot: muy trabajador Pág. 2
- Las "62": hace denuncias Pág. 6
- Lunes: jura Villanueva Pág. 6
- Tucumán: hay agitación Pág. 5

CASTIGO DE LA AFA: RIVER APELA

INFORMACION PAGINAS DOCE Y TRECE

MICRO AL AGUA: HAY 45 MUERTOS

LA TRAGEDIA SE PRODUJO EN SANTA FE; 5 SALVADOS

INFORMACION PAGINAS OCHO Y NUEVE

Se esperaba más de Boca Juniors, que estuvo desordenado ante Kimberley, de Mar del Plata. Ganó 2 a 1, pero tal vez hubiera sido más justiciero un empate, porque el orden fue de Kimberley. También la coherencia. Aquí se ve a Ucha, que lucha y vence en esta ocasión. Arquero seguro. (Págs. 12 y 13)

MISS MUNDO

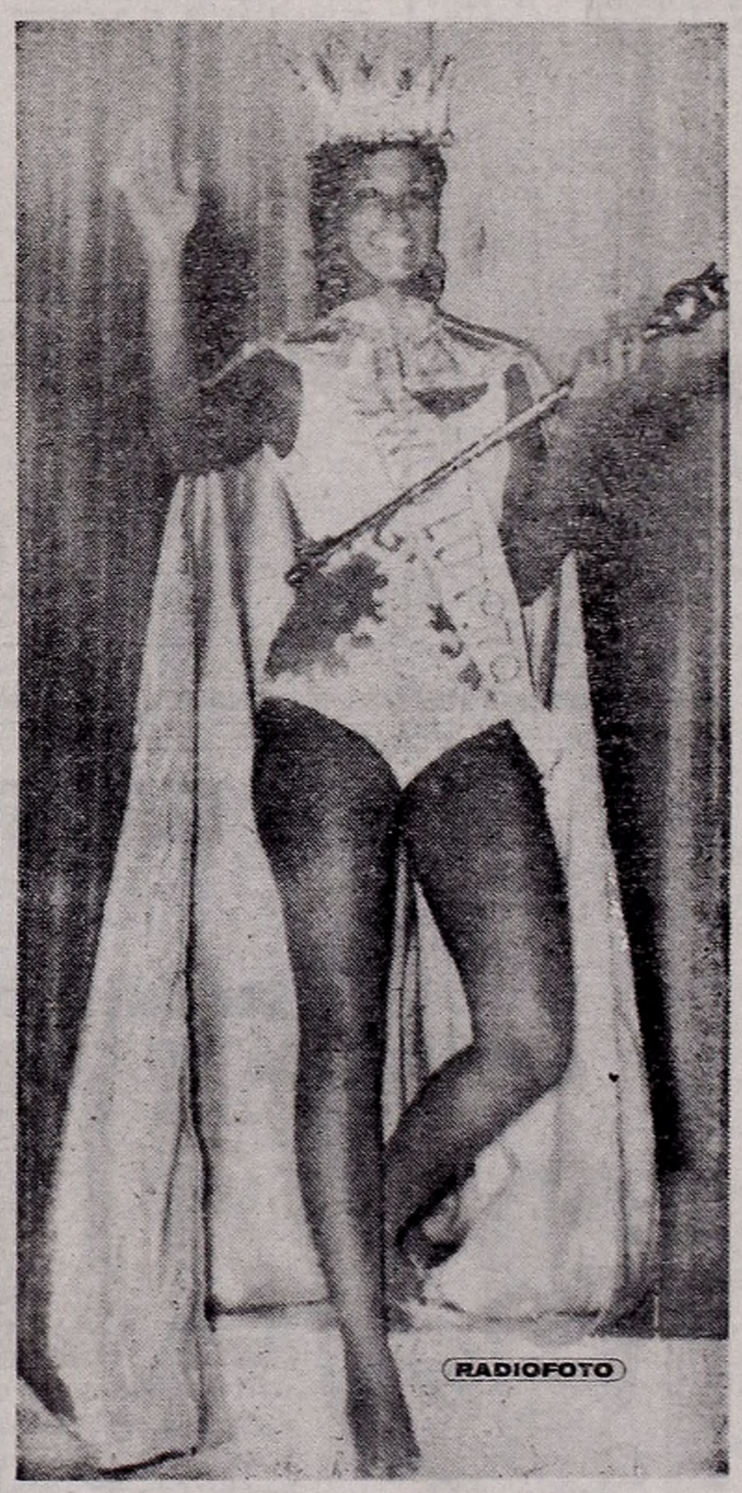

Jennifer Hosten, de Indias Occidentales, coronada anoche Miss Mundo. Esbelta y morena. Segunda, una beldad negra, de Sudáfrica. (Rad. AP) (P. 22)

ROBOT RUSO

Por BASURTO

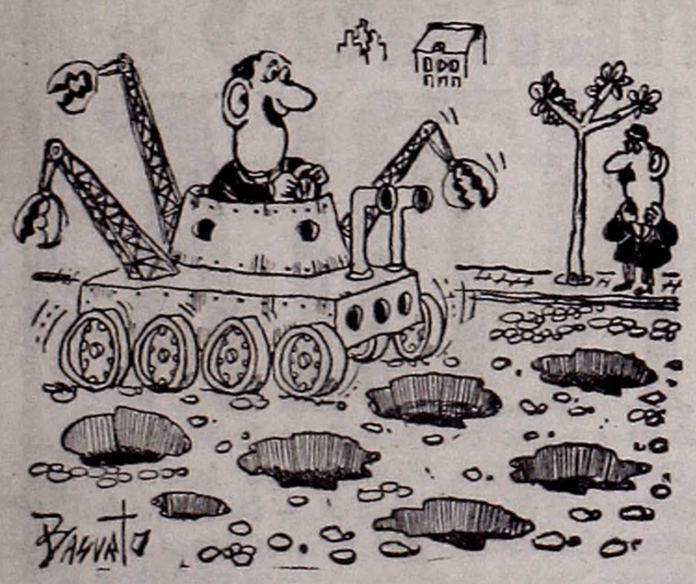

—¡Al fin encontré el vehículo ideal para viajar por las calles de Buenos Aires!

Está triste. Detenido en Flores con 1.000 billetes de 1.000 pesos falsos. La "fábrica", en Mar del Plata. Operaban desde hacía 2 años. (Págs. 8 y 9)

Esta es La Máxima! PEPSI 1 LITRO

"LUNAKHOD": RUSIA ENVIARIA CARAVANAS

Robot: Mayor Velocidad

MOSCU, 20 (Associated Press). — El vehículo lunar soviético, Lunakhod 1, abandonó hoy la exploración de áreas llanas para aventurarse con todo éxito por cuestas y cráteres de la árida superficie lunar, en la tercera jornada de su misión sin precedentes en el desolado Mar de las Lluvias.

El personal de control en Tierra guió, desde el Centro de Comunicaciones Espaciales, a la extraña nave de 8 ruedas, en su recorrido por declives y elevaciones, y a través de un cráter "más bien profundo", según la información suministrada por la agencia noticiosa oficial soviética Tass. Con su exploración de hoy, totalizó casi 300 metros de viaje no tripulado, en los tres días transcurridos desde que comenzó la hazaña.

Provisto de cámaras de televisión y de una serie de equipos científicos de alta precisión, el lunamóvil transmitió a la Tierra fotografías del suelo lunar y de la plataforma de descenso del Luna 17, que lo llevó el martes último al Mar de las Lluvias.

Los técnicos soviéticos del Centro de Comunicaciones Espaciales se mantuvieron en contacto con el Lunakhod 1 por espacio de 4 horas y 25 minutos, según informó la Tass. La nave respondió a las órdenes del comando de la misión y examinó, con un dispositivo especial, la densidad del suelo selenita.

Otros experimentos de hoy incluyeron el empleo de lo que la Tass calificó de "espectrómetro de rayos X", que procura información sobre la composición química del suelo lunar. El vehículo, según se informó, se encontraba a 125 metros de la cápsula madre, Luna 17, al concluir la sesión de trabajo de hoy. Se presume que mañana reanudará sus operaciones.

La agencia noticiosa Tass indicó que la noche lunar de 14 días se aproxima al Mar de las Lluvias. Se considera que ello dejará inactivo al Lunakhod 1 mientras dure la noche, ya que la única fuente de energía del vehículo es el Sol, que carga sus baterías solares.

• Caravanas

MOSCU, 20 (Associated Press). — La agencia noticiosa oficial Tass anunció que un hombre de ciencia soviético, al que no identificó, asegura que el vehículo autopropulsado Lunakhod I se desplazó hoy por la superfice lunar a una velocidad casi dos veces superior a la desarrollada en sus anteriores maniobras.

"A su debido tiempo, tales vehículos de transporte pueden ser empleados evidentemente para llevar equipos a los observatorios selénicos", dijo.

Yuri Poskovsky, en un comentario para la agencia Tass, manifestó que una columna o un convoy de estos vehículos, repletos de instrumentos científicos, podría efectuar prolongados viajes por la Luna, agregando que podrían enviarse sin problemas.

• Agua de las Piedras

HOUSTON, EE.UU., 20 (EFE). — Un grupo de científicos de la Administración de la Aeronáutica y el Espacio (NASA) ha descubierto la manera de conseguir agua y oxígeno de materias lunares, según se confirmó hoy en Washington.

Según ell con unos 50 kilogramos de rocas lunares puede obtenerse alrededor de medio litro de agua. El oxígeno proviene de óxido de hierro encontrado en el satélite, de acuerdo con análisis realizados en trozos de rocas reunidas en los vuelos de la Apolo 11 y de la Apolo 12.

Polonia y Alemania Oeste Firman Pacto

BONN, 20 (Reuter). — Alemania Occidental y Polonia publicaron hoy su tratado de normalización de relaciones que selló —a 25 años del fin de la segunda guerra— la agria disputa fronteriza entre ambas naciones. Estas declaran que el límite de los ríos Oder-Neisse (que da a Polonia más de 100.000 km2. de antiguo territorio alemán) formará de ahora en más la frontera occidental de Polonia.

También renuncia a la amenaza y al uso de la fuerza, y expandirán sus relaciones económicas, científicas, tecnológicas y culturales.

El canciller germano Willy Brandt declaró hoy que el tratado, que fue iniciado en Varsovia el día miércoles por los cancilleres Walter Scheel y Stefan Jedrychowski, debe poner fin a un capítulo oscuro de la historia europea y abrir otro totalmente nuevo.

URUGUAY: LA POLICIA DESBARATO UN RAPTO

MONTEVIDEO, 20 (ANSA). — El tupamaro José Nieto, de 27 años, fue detenido, pero otros dos y una mujer huyeron, al pretender secuestrar en su domicilio a Arturo Lerena Acevedo, presidente de la Cámara de Comercio y del Banco Francés e Italiano. La policía desbarató a los asaltantes, alertada por un vecino. Lerena Acevedo había sido encerrado en un baño junto con tres empleados domésticos.

También se informó que la policía, en un procedimiento espectacular, detuvo hoy a los asaltantes que hace pocos días robaron 10 millones de pesos oro de la sucursal "Goes" del Banco de Previsión Social.

• Balnearios

MONTEVIDEO, 20 (Associated Press). — Mañana llegará un grupo de periodistas y empresarios brasileños, invitados por el gobierno, para visitar los balnearios, con el fin de contrarrestar el temor por la actividad tupamara. Informaciones no confirmadas dicen que en balnearios como Punta del Este, las reservas para hoteles son las menores desde hace años, a causa de ese temor.

• Retenciones

MONTEVIDEO, 20 (Associated Press). — Para impedir la suba de la carne, se elevaron en 20 dólares las retenciones de exportación, que desde hoy serán de 80 dólares por tonelada.

PORTUGAL: ATENTADOS CON EXPLOSIVOS

LISBOA, 20 (Associated Press y Reuter). — Atentados terroristas estremecieron a Lisboa esta madrugada, con explosiones que causaron una muerte y dañaron el Centro Cultural Norteamericano, la Escuela de Policía Política e instalaciones portuarias. Varias organizaciones clandestinas se han manifestado últimamente, pero con tácticas de "no violencia", en oposición a la guerra contra los nacionalistas africanos de Angola, Mozambique y Guinea.

Pero estos atentados serían obra de "Acción Revolucionaria Armada", que recientemente proclamó la "lucha contra la maquinaria bélica portuguesa en las colonias africanas" y el lema "Viva la insurrección popular armadas". Se desconocen los orígenes, apoyo y fuerza de esta organización.

crónica EN EL MUNDO

EE.UU.: PLANEAN ENVENENAR TODA LA RED DE AGUA

WASHINGTON, 20 (Associated Press). — Un portavoz del ejército de Estados Unidos reveló hoy que el arma ha sido informada de un supuesto complot de un grupo revolucionario para robar armas bacteriológicas de Fort Detrick, Maryland y utilizarlas para envenenar los suministros de agua de la ciudad. El ejército declaró que la oficina de aduanas de Estados Unidos se enteró del presunto plan por medio de un informante no identificado y el informe respectivo fue retransmitido al ejército. El portavoz militar dijo que los materiales en Fort Detrick, el centro de investigaciones biológicas del ejército, eran insuficientes para llevar a efecto ese plan y que no tenía conocimiento de que alguien se hubiera acercado a la instalación con el propósito de robar armas biológicas. Un informe publicado en algunos periódicos indicaba que el grupo revolucionario clandestino "Watherman" planeaba chantajear a un teniente homosexual destacado en Fort Detrick para obtener suficientes materiales para "incapacitar a la población, por infección, durante un periodo de 7 a 10 días".

• Guatemala: No Rapan más a Melenudos

CIUDAD DE GUATEMALA, 20 (Reuter). — El ministro de Defensa Nacional ordenó ayer suspender la operación por la cual la policía había procedido a pelar al rape a todos los melenudos en Guatemala. La medida del jefe del ejército fue comunicada inmediatamente a la policía, formulándoles enérgica advertencia que de comprobarse abusos en contra de la ciudadanía, serán castigados drásticamente. El rape de los pelilargos levantó una ola de protesta en la ciudadanía, pese a que se dijo la medida buscaba evitar que los maleantes se disfrazaran con pelucas para cometer fechorías.

• Nuevo Juego: Usan "Peones" Fe[illegible]

PARIS, 20 (France Presse). — Un nuevo juego cuyos "peones" son senos femeninos, fue lanzado ayer noche en París en un céntrico cabaret de los Campos Eliseos. El creador del "Juego de los senos" fue el dibujante Topor, uno de los más acreditados estilistas franceses dentro del género de humor negro. Se juega a ese singular juego con un importante número de fichas en cada una de las cuales figura la foto de un seno femenino, generalmente perteneciente a alguna conocida vedette. Todo consiste en hallar en el menor tiempo posible al seno que hace pareja con el que se tiene en la mano. Aunque parezca que no, el juego no es nada fácil y los jugadores pudieron apreciar que nada es más diferente a un seno que otro seno, aunque ambos pertenezcan al mismo pecho. Para lanzar ese juego se efectuó en Paris la primera experiencia de camareras con los senos al aire, lo que naturalmente atrajo al cabaret en donde se celebró el acto numerosa concurrencia sobre todo masculina.

• Hospitalizaron Otra Vez a Kruschev

MOSCU, 20 (Reuter). — El ex primer ministro soviético Nikita Kruschev ha sido hospitalizado por segunda vez este año, a causa de una dolencia cardíaca, trascendió hoy. Según un informante ruso, el nuevo ataque cardíaco sucede a otro sufrido por Krushchev en el segundo trimestre de este año. Pero esto no pudo ser verificado oficialmente.

• Construyó un Yate y Cruzó el Océano

LONDRES, 20 (EFE). — Donald Ridler, de 29 años, ha efectuado la travesía del Atlántico en solitario, en un pequeño yate construido por el mismo. Donald salió el pasado mes de febrero de Bridport, en el Sudoeste inglés, a bordo de la embarcación "Erik el Rojo" y ahora ha llegado a Bridgtown, en Islas Barbados, según un cable que ha enviado a su padre, el reverendo Cyril Ridler, el cual vive en Londres. Con el trayecto entre Bridport y Bridgetown, el navegante solitario ha hecho ya la travesía del Atlántico, pero su proyecto es continuar hasta los Estados Unidos.

2 ULTIMOS DIAS... A TODA CUERDA... Y A TODO SORTEO!

Con el número de su entrada puede ganar grandes PREMIOS en

JUGUELANDIA

Todas las personas que concurran hoy y mañana a Juguelandia, intervendrán en sorteos gratuitos con estos premios: Muñecas: Rayito de Sol. Kukilín, Yoli Bell, Miluplast. — Rodados: Halcón, Dinámica. — Juguetes para armar: Rasti, Mis Ladrillos, Plastikano, Playeka, Hippie Armar. — Trenes eléctricos Lima; Tren completo Lego System con motor. — Autos para armar Cox de Aero-Sur: Telecomandado de Juguetería Colón. — Cascos: Pite de Trovador, Colección miniaturas Buby. — Pistas: Matchbox, Super Fast, Autozocm. — Libros: Colección Diccionario Enciclopédico Ateneo y muchos premios más

BASES: El talón de control con número igual al del boleto de entrada se depositará en urnas selladas y a las 23 hs. del Domingo 22/11/70 se abrirán ante escribano público y concurrentes para efectuar el sorteo, cuyo resultado será publicado en los diarios

SOCIEDAD RURAL ARGENTINA en Palermo - Entrada por Av. Sarmiento

EXPOSICION INTERNACIONAL DEL JUGUETE

Miles de juguetes y los libros más maravillosos del mundo están en Juguelandia para que los niños de nuestro país tengan oportunidad de poseerlos

Patrocina: FUNDACION CARDIOLOGICA INFANTIL - Adhesión: CAMARA ARGENTINA DE LA INDUSTRIA DEL JUGUETE

Montreal: Amplio Relato Sobre los Dos Secuestros

MONTREAL, Canadá, 20 (Reuter). Un trabajador sin empleo relató hoy cómo ayudó a construir un escondite secreto que permitió a tres hombres, buscados en conexión con secuestros perpetrados por el Frente de Liberación de Quebec (FLQ), burlar la persecución policial. François Belisle, de 19 años, también admitió, al reabrirse el sumario por el asesinato del ministro de Trabajo de Quebec, Pierre Laporte, haber redactado algunos comunicados sobre ambos secuestros para el FLQ. Luego llamó a estaciones de radio para que los periodistas supieran dónde encontrar los mensajes.

Dijo Belisle que compró las herramientas a pedido de uno de los extremistas francocanadienses buscados en conexión con el rapto de Laporte. El FLQ también se ha atribuido el secuestro de James Cross, un funcionario británico de Comercio. Las herramientas fueron usadas para construir el refugio secreto, detrás de un armario, en el departamento de ésta donde fue detenido un cuarto sospechoso. Este resultó ser Bernard Lortie, de 19 años, un autoconfeso miembro del FLQ que ha contado detalladamente cómo él y otros tres comandos secuestraron a Laporte.

Pero la policía encuentra discrepancias entre su testimonio y lo que cree han sido los hechos reales. Belisle dijo que vivió durante un tiempo en el departamento, con su hermana y otras parejas de hermanos. El 22 de octubre, los tres prófugos se metieron en el cubil, hallándolo satisfactorio. "Lograron introducirse en más o menos un minuto".

Un presunto comunicado del FLQ —publicado esta semana por un diario de ésta— expresa que el trío estuvo oculto detrás del armario durante 24 horas.

Abogado de Mitchell: "Se Desprestigia al Ejército"

FORT HOOD, Texas, 20 (Reuter). — El abogado defensor del sargento David Mitchell, que es el primer militar juzgado por la masacre de los civiles vietnameses en la aldea de My Lai, hecho acaecido en marzo de 1968, dijo en un emocionante alegato ante el jurado que la historia de la matanza es un intento por destruir al Ejército norteamericano. "Y si se desprestigia al Ejército, se desprestigia asimismo al gobierno de este país", expresó el abogado Ossie Brown.

El letrado estaba efectuando su alegato final en el juicio por una Corte Marcial contra el sargento Mitchell. Este se ha declarado inocente del cargo de haber disparado, contra unos 30 civiles en My Lai, el 16 de marzo de 1968, con la intención de matarlos.

Mitchell, que afronta una posible condena a 20 años de trabajos forzados, estalló ayer cuando negó haber disparado sobre vietnamés alguno.

El defensor Brown que es jurista criminólogo en el estado de Louisiana, donde reside Mitchell, caminaba de un lado a otro mientras formulaba alegato con gesticulaciones y gritos ocasionales, afirmando que la acusación había fracasado en el intento de probar sus cargos.

Declaró: "Estoy en favor de los militares, y me desagrada que mi país persiga judicialmente a los hombres jóvenes que fueron enviados a luchar por su patria".

"No me agrada lo que está ocurriendo en este país en los momentos actuales, y por eso estoy aquí", expresó.

Sostuvo que un veredicto de culpabilidad destruiría la existencia y el futuro de Mitchell, "para quien el ejército es su vida y su gran amor".

Pakistán: Desolación; Aún sin Auxilios

MANILA: 105 MUERTOS

MANILA, 20 (Associated Press). — Los últimos informes eleva a 105 el número de muertos en esta ciudad, tras uno de los más destructivos tifones que hayan azotado a Manila y a los ricos sembrados de Luzón, isla principal de las Filipinas.

Las estimaciones oficiales de los daños alcanzan la cifra de 80 millones de dólares, entre los que se incluyen daños al puerto y al aeropuerto, viviendas destruidas y cosechas arruinadas. Sesenta personas continúan desaparecidas. La Cruz Roja ha contado 1.012 heridos y muchos miles sin hogar, tras el cruce del tifón "Patsy", que barrió ayer la región con vientos de hasta 200 kilómetros por hora.

El grupo de islas Polillo, situado cerca de la costa oriental, fue alcanzado por los vientos de más fuerza. La Cruz Roja no ha dado la cifra oficial de muertos, pero los primeros informes indican que las islas han sido devastadas. Manila informó 17 muertes; las otras víctimas se esparcen a lo largo de los 400 kilómetros costeros de Luzón y sus cercanías. Uno de los 21 pesqueros hundidos llevaba 27 personas a bordo. Solo se rescató a 13 sobrevivientes.

Los dignatarios de la Iglesia Católica dijeron estar seguros de que la visita de 3 días del Papa Pablo VI, que comenzará el próximo viernes, no resultará seriamente afectada, a pesar de los daños sufridos

El Sumo Pontífice envió expresiones de "profunda condolencia" al presidente Ferdinand E. Marcos y al cardenal Rufino Santos, arzobispo de Manila.

• Desolador Espectáculo

DACCA, 20 (ANSA) — A ocho días del huracán, el Delta del Ganges y las costas de Pakistán Oriental ofrecen un espectáculo desolador. Es alucinante la vista de las islas en la desembocadura del gran río Indio, donde las olas, de más de diez metros de altura, destruyeron todo signo de vida.

Solo en la isla de Hatya, cien mil de los 120 mil habitantes habrían sido arrastrados por la fuerza de las aguas. En la cercana isla de Bhola, dos pequeños barcos arrojados a tierra firme por la furia de los elementos sobresalen de las rocas alzando hacia los cielos sus mástiles y cabestrantes.

Los pocos sobrevivientes que aún se hallan en las islas comenzaron a construir enormes balsas sobre las que cargan cadáveres y restos de animales para luego empujarlas hacia el mar abierto y quemarlas con el objeto de evitar epidemias de tifus y cólera.

Unicamente pocas lanchas, en servicio de patrullaje en el puerto de Chittagong, fueron usadas hasta el momento para el transporte de víveres y carpas destinadas a los sobrevivientes del huracán. Las autoridades anunciaron hoy por radio que se adoptarán penas severísimas contra todos aquellos que vendan los elementos de auxilio destinados a las poblaciones damnificadas

• Sin Ayuda

DAULATKHAN, Pakistán oriental, 20 (Associated Press) — Ningún habitante de la isla de Bhola, la más fectada por el ciclón y marejada del viernes pasado, que causó por lo menos 200.000 víctimas en Pakistán oriental ha recibido ayuda de emergencia todavía según trascendió hoy. Siete días después de una de las peores catástrofes de la historia, los sobrevivientes se congregaban con rostros sombríos junto a un camino recientemente abierto hacia esta aldea destruida y trataban de detener a los camiones para pedir alimento.s

Manson: "no Maté ni He Ordenado Matar a Nadie"

LOS ANGELES, EE.UU., 20 (France Presse). — Charles Manson, acusado de haber organizado los asesinatos de la actriz Sharon Tate y otras seis personas, se proclamó hoy inocente en una declaración ante el tribunal de Los Angeles que lo juzga. "No he matado a nadie —recalcó—, ni he ordenado matar a nadie". Manson, cabecilla y "brujo" de una extraña secta, comparece ante el tribunal junto con tres de sus jóvenes "discípulas".

Se atribuye a los cuatro acusados la responsabilidad de la múltiple matanza que tuvo lugar en la residencia de Román Polanski, esposo de Sharon Tate, en agosto de 1969.

También se los acusa de haber asesinado posteriormente a un matrimonio acaudalado de Los Angeles, los esposos Labianca.

Los abogados de Manson le habían aconsejado que renunciara a su derecho a formular una declaración ante el tribunal, pero el "brujo" decidió hacer caso omiso del consejo.

Sus primeras palabras fueron para puntualizar que no había asesinado a nadie ni había dado orden alguna de asesinato.

"Hay una ley que inspira mi vida —agregó acto seguido— se trata de la ley que prohíbe convertirse en delator". Manson agregó: "Ustedes conceden importancia a su vida, la mía, en cambio, nunca ha sido importante para nadie. Si me envían a la cárcel, el hecho carecerá de importancia: me sentiré bien aun tras las rejas, pues me amo a mí mismo".

El acusado hizo esas declaraciones en la sala de audiencia pero en ausencia de los jurados. Estos últimos conocerán posteriormente las declaraciones de los inculpados que el tribunal juzgue aceptable.

NUEVOS MERCADOS PARA EL COBRE, SE BUSCAN

SANTIAGO DE CHILE, 20 (Associated Press). — Chile, Zambia, Perú y la República Democrática del Congo, podrían concertarse para obtener nuevos mercados para el cobre, dijo Orlando Cantuarias, ministro de Minerías, hablando sobre la reunión que esos países celebrarán el 27 en París. El ministro enfatizó la necesidad de "una buena comercialización" y de crear un mecanismo para "no lesionar los intereses recíprocos". Se buscará establecer "un control de precios para el cobre", cambiando "el actual control de los mercados mundiales desde Londres y Nueva York, a los países exportadores". Informes de Londres decían ayer que "se temía" una propuesta semejante de Chile.

• Contra Estados Unidos

MADRID, 20 (Associated Press). — El gobierno español amenazó con represalias en toda la línea contra EE. UU. si se aplica a España el proyecto proteccionista aprobado por la Cámara de Representantes de EE.UU. "Si esta ley es aplicada —dijo el canciller López Bravo, respondiendo a los corresponsales extranjeros— puedo decirles que la respuesta española será tremenda".

• Apoyo Empresario

LIMA, 20 (Reuter). — Los empresarios peruanos expresaron su decisión de tomar su puesto en el frente económico, junto con los trabajadores, en un acto celebrado en el Palacio de Gobierno, en el cual habló Alfredo Ostoja, presidente de la Sociedad Nacional de Industrias.

Un grupo de pobladores de Manpura, una de las islas devastadas por el maremoto, pugna por subir a una embarcación, a fin de buscar mejor situación. (Rad. AP)

CHILE: SE REBELO VIAUX EN PRISION

SANTIAGO DE CHILE, 20 (Reuter). — El ex general Roberto Viaux Marambio se rebeló hoy contra disposiciones carcelarias al negarse a concurrir esposado a presencia del fiscal militar que substancia el proceso por el homicidio del general René Schneider Chereau, comandante en jefe del Ejército, ultimado a balazos hace un mes por elementos de ultra derecha. "Soy un general de la república. No merezco este trato", dijo el que fuera jefe del ejército del norte y más tarde procesado y dado de baja luego que hace poco más de un año copó el regimiento blindado "Tacna"

Viaux se encuentra ahora bajo la acusación de copartícipe en el homicidio del general Schneider al igual que su suegro, el ex coronel Raúl Igualt y otras personas.

De Gaulle: Se Conocen Detalles de su Deceso

PARIS, 20 (France Presse) — El general De Gaulle murió sin sentirlo, por la ruptura de la aorta abdominal, probablemente a causa de un aneurisma. Se llevó la mano a la espalda quejándose de un dolor fuerte e inmediatamente perdió el sentido, sin recobrarlo después. Su cuerpo pareció de inmediato como si hubiera perdido toda la sangre. Así lo encontró, diez minutos después, el médico, doctor Lacheny, quien, al auscultarlo sintió una bolsa de sangre en el abdomen.

Estos detalles sobre la muerte del héroe de la Liberación fueron publicados hoy por el periodista Jean Mauriac, hijo del célebre novelista y colaborador de De Gaulle desde hace muchos años.

A las 19.10 del 9 de noviembre, De Gaulle se había instalado en la biblioteca de su residencia, frente a la mesa de bridge, para iniciar un solitario antes de la cena. No lejos estaba el televisor, cuyo informativo acostumbraba a ver. La señora de De Gaulle escribía cartas en un escritorio estilo imperio.

Entonces sobrevino el ataque. "¡Ay!, qué dolor en la espalda". El general se deslizó suavemente al suelo. La señora de De Gaulle hizo llamar al doctor Guy Lacheny, que vivía a 15 kilómetros, y al párroco de Colombey. Claude Jaugey, quien llegó primero y ayudó a extender al general sobre la misma alfombra de la biblioteca.

Poco después, el doctor Lacheny, ayudado por el chofer de la residencia, trasladó a De Gaulle a un colchón, donde le administró morfina y lo auscultó. El pulso aún latía, pero muy débilmente. Fue llamado el sacerdote para darle la extremaunción. Casi en seguida moría el general sin haber recobrado el conocimiento.

En la habitación se hallaban únicamente madame De Gaulle, el médico, el sacerdote, las dos domésticas y el chofer. La esposa —dice Mauriac— reaccionó con gran serenidad y adoptó todas las providencias inmediatas. El cuerpo del general fue colocado sobre un diván de la misma biblioteca, con el uniforme caqui y las insignias de la Francia Libre.

DEBRAY Y BUSTOS PODRIAN SER LIBERADOS, DICEN EN BOLIVIA

LA PAZ, 20 (Reuter). — El argentino Ciro Bustos y el francés Regis Debray, condenados a 30 años por "guerrilleros", podrían ser puestos en libertad "en cualquier momento", dijeron fuentes cercanas al gobierno y a las fuerzas armadas. El general Torres estaría por tomar esa determinación ante la presión de entidades sindicales y estudiantiles, y después de una encuesta efectuada entre las fuerzas armadas.

• Elecciones

RIO DE JANEIRO, 20 (Associated Press). — Conforme avanza el lento escrutinio de las elecciones del domingo se hace abrumadora la ventaja oficialista, pero también es notorio el gran caudal de votos en blanco e invalidados, que en ciertos lugares superaron a los del partido más votado. Sumando a ellos los obtenidos por la "oposición", el diario "Tribuna Da Impressa" dijo hoy que más del 50 por ciento de los votantes habían sufragado contra el gobierno.

AL FALLAR UN ATENTADO, LOCALIZAN A CELULA SUBVERSIVA

La Bomba le Estalló en sus Manos

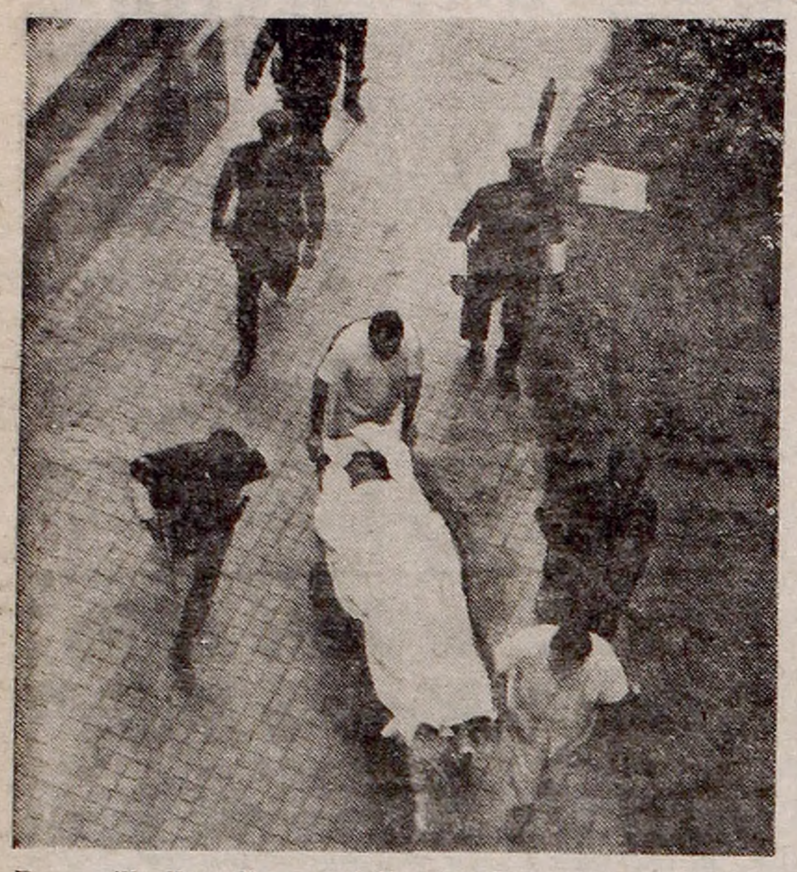

En camilla llega Franco al Hospital Pirovano, con celosa custodia policial. El extremista sufrió graves lesiones.

Culminó inesperadamente un intento de atentado terrorista contra el establecimiento Ferrania, dedicado a la fabricación de materiales fotográficos, ubicado en Alvear 5241, de Villa Martelli, partido de San Martín.

El episodio se registró exactamente a las 6.10 de ayer, cuando una pareja, que minutos antes había descendido de un automóvil, se aprestaba a colocar una bomba de alto poder explosivo, que estalló antes del tiempo previsto, cercenando prácticamente la mano del hombre que la portaba. El infernal estallido produjo verdadera conmoción en la zona, y los vecinos abandonaron sus camas para indagar sobre el origen de la explosión.

• Pareja en Acecho

De acuerdo con datos recogidos en el propio lugar del hecho, la pareja, que se había acercado sigilosamente, se hallaba casi en el umbral de la puerta de acceso al establecimiento, cuando sobrevino la terrible explosión. Fue un instante dramático para quienes transitaban cerca, los que se apresuraron a alejarse, ante la presunción de que a ese estallido pudieran seguir otros más, generando irremediablemente una tragedia.

La bomba había estallado en la mano del hombre, que lanzó un estremecedor grito de dolor. Parte de la mano, juntamente con el papel que envolvía el artefacto, saltaron como impelidos por un resorte, viéndose que el hombre, posteriormente identificado como Norberto Mario Franco, argentino, de 30 años, buscaba apoyo en su compañera, mostrando la amputación de su mano, que sangraba profusamente.

La mujer, esposa de Franco, subió a éste al vehículo en que habían llegado y partieron a toda velocidad con rumbo desconocido. Todo había transcurrido con alarmante rapidez. La mujer vestía un pullover rojo y vestido gris.

• En una Clínica

El herido, poco después, fue conducido hasta una clínica particular, en jurisdicción de la comisaría 33ª, de la Capital Federal, cuyos efectivos, alertados del suceso procedieron a su detención. La mujer, a todo esto, había logrado escapar. Franco, posteriormente, fue trasladado e internado en el hospital Pirovano, sala 17. En horas de la tarde fue sometido a una delicada intervención quirúrgica.

• Accionar Policial

Inmediatamente de conocido el frustrado atentado, comenzó el accionar de la policía bonaerense. Efectivos de SIPBA destacados para investigar el suceso se constituyeron en el domicilio del matrimonio Franco, donde descubrieron explosivos en gran cantidad, grabaciones subversivas, propaganda extremista, cuadernos con sugestivos apuntes y otros elementos suficientes como para que no quede ninguna duda sobre la condición de extremistas de la audaz pareja. La finca allanada se encuentra en la calle Carlos Tejedor 1836, de Villa Martelli. El vecindario, congregado en el lugar del procedimiento, estuvo acorde en señalar que el matrimonio Franco prácticamente no mantenía relaciones con persona alguna del barrio. Eran, señaló alguien, extremadamente parcos. Aseguraron también que, especialmente en altas horas de la noche, se hacías misteriosas reuniones. Casi siempre, acotaron, se escuchaban golpes, semejante a débiles martillazos.

Cabe señalar que en el domicilio allanado, donde aparentaba funcionar un Instituto, la policía se incautó también de cintas grabadas, afiches del "Che" Guevara y panfletos con inscripciones tales como "PATRIA Y JUSTICIA", "PERON O MUERTE", "8-Octubre-17" y varias siglas impresas, como FAR, FAL, ERP, MRA, etcétera.

• Detienen a la Esposa

En posteriores procedimientos, pudo ser también detenida la esposa de Franco, cuyo nombre no fue proporcionado por las autoridades policiales. La mujer, de unos 25 años, culta y bella, habría aportado detalles importantes para el curso futuro de las investigaciones, estimándose inminente la captura de nuevos implicados. Trataríase de una célula extremista integrada por individuos jóvenes, de ambos sexos, que comulgarían con el castrismo y la línea "dura" o izquierda del peronismo. Se espera, por otra parte, que Franco esté en mejores condiciones, para someterlo al debido interrogatorio.

COLOCAN EXPLOSIVOS EN DOMICILIOS DE 3 YANQUIS; ALARMA Y DESTROZOS

Durante la madrugada de ayer, se cometieron tres atentados en la zona Norte del Gran Buenos Aires. Las bombas colocadas fueron dirigidas contra dos funcionarios de los Estados Unidos y contra un industrial de una firma de capitales norteamericanos.

• El Primero

El estallido que inició la cadena de atentados se registró en el domicilio de la calle Gutiérrez 756, de Olivos, en donde vive Joseph Dotson, agregado agrícola de los Estados Unidos. La explosión causó gran alarma entre los vecinos, aunque no ocasionó daños muy graves. El artefacto fue colocado en la puerta de la casa y rompió vidrios de la vivienda y de una camioneta allí estacionada perteneciente al nombrado Dotson. La policía arribó al lugar poco después, pero no se registró ninguna detención.

El señor Dodson vive en compañía de su esposa Dorothy y de sus hijos Jerry, de 16 años, y Erick, de 13. Lo notable del caso fue que la explosión, no obstante conmover a todo el barrio, no logró despertar a sus destinatarios, quienes continuaron durmiendo hasta que la policía los despertó. "Algo escuchamos —dijo después Dodson—, pero amortiguado". A pesar de ello los vidrios de unos de los dormitorios resultaron completamente destrozados.

• El Otro Yanqui

Pocos minutos después, en la calle Melo 972, de Vicente López, estalló otro artefacto de características similares al anterior. Allí se domicilia el ingeniero agrónomo norteamericano Gualberto Ringerfeld, industrial de la empresa de capitales estadounidenses Dupont, de materiales químicos. La bomba ocasionó algunos destrozos pero afortunadamente no se registraron víctimas.

• La Tercera Bomba

Junto a la vivienda de la calle Rioja 2452, de Olivos, donde se domicia George Zacovi, coronel de aviación de los Estados Unidos y jefe de la misión aeronáutica norteamericana en nuestro país fue dejada una bomba incendiaria de gran poder.

Sin embargo, el artefacto no alcanzó a estallar pues fue advertido por un vecino, quien inmediatamente avisó a la policía. Una brigada de explosivos procedió a retirar y desarmar la bomba.

Fue el jefe de bomberos de Vicente López, Roberto De Laet, quien desarmó personalmente el artefacto explosivo. Poco después informó a los periodistas que éste no habría estallado de todos modos, porque tenía un defecto.

Esta cadena de atentados terroristas, movilizó inmediatamente a las autoridades policiales, que realizan intensas investigaciones para descubrir a sus autores. Anoche —se supo—, se realizaron varios procedimientos en busca de alguna pista.

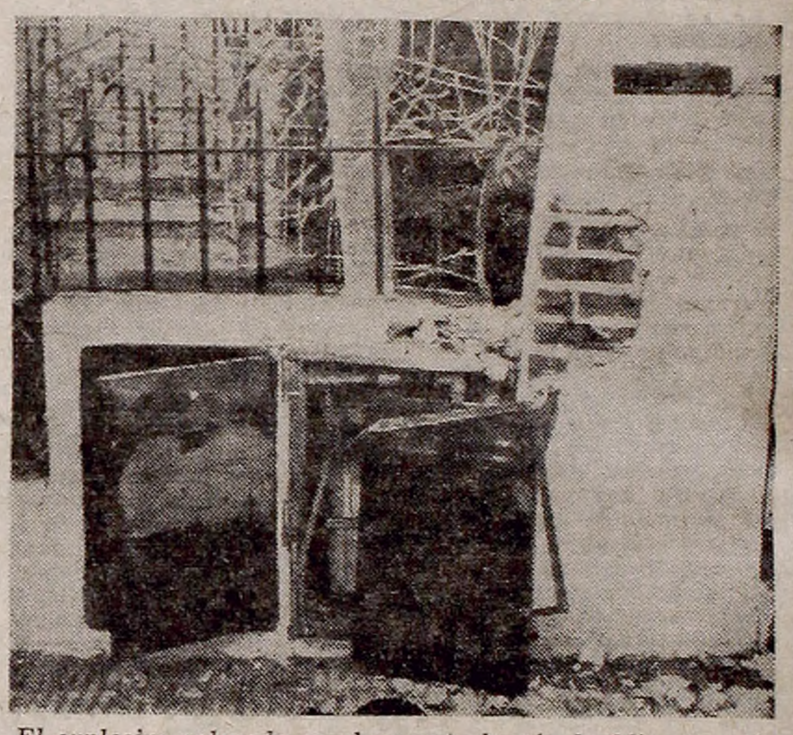

El explosivo colocado en el coqueto barrio de Olivos causó algunos daños, pero mucho mayor fue la alarma sembrada.

Caso Sandoval: Huellas que Darían una Pista

A una semana de perpetrado el alevoso asesinato del subcomisario Osvaldo Oscar Sandoval, prosiguen las investigaciones dentro del mayor hermetismo.

Se sabe, empero, que en el automóvil ocupado por los extremistas, y que abandonaron a pocas cuadras de Triunvirato y Olazábal, tras acribillar al subcomisario Sandoval, personal especializado en dactiloscopia y scopometría, habrían detectado huellas que podrían contribuir a identificar y detener a los criminales sujetos.

De confirmarse tal versión, habrían surgido los primeros indicios realmente importantes en la investigación del grave delito, que hasta ahora viene constituyéndose en serio enigma para las autoridades.

PROTESTA ESTUDIANTIL: 16 DETENIDOS

Problemas que afectan al estudiantado universitario volvieron a ser causa de desórdenes, corridas y gases lacrimógenos anoche. Los exámenes parciales sobre temas que no fueron tratados durante el año, decidieron a los estudiantes de la Facultad de Ciencias Económicas a reunirse en asamblea para determinar la posición a adoptar frente a tal dificultad. El debate culminó con una drástica determinación: quedarse en el interior del edificio como exteriorización de protesta hasta tanto las autoridades respectivas dispusieran una solución adecuada al problema.

En tales circunstancias ingresaron al local universitario efectivos de la comisaría 7ª y de la Guardia de Infantería, para "persuadir" a los jóvenes a abandonar su actitud. Finalmente desalojaron la Facultad pero, ya en la calle, se agruparon en la esquina de Córdoba y Junín, prorrumpiendo en gritos. Eran aproximadamente 250 estudiantes y enseguida actuó la policía, disolviendo el conato de manifestación mediante el uso de gases lacrimógenos.

Minutos después los universitarios se reagruparon en Córdoba y Uriburu, formando una barricada con materiales obtenidos en una obra en construcción. Cuando se hizo presente la policía, hubo pedrea, gases y corridas.

Finalmente se informó que habían sido detenidos 13 jóvenes del sexo masculino y 3 muchachas, todos sumariados por desorden y alteración del orden

• Una Falsa Alarma

Anoche, poco después de las 22, sonó la alarma del edificio del Banco Municipal, de Boedo 854, concurriendo rápidamente una comisión policial. Realizada la investigación del caso, se comprobó que no existía nada anormal, aclarándose poco después que un obrero que fumigaba el local hizo sonar involuntariamente el dispositivo.

• Molotov

ROSARIO, 20 (De nuestro corresponsal). — En la obra en construcción que el Banco Israelita tiene ubicada en la calle Mitre se encontró una bomba molotov sin estallar.

Grupo Presuntamente Terrorista Cometió Dos Atracos Espectaculares en Córdoba

CORDOBA, 20 (De nuestro corresponsal). — Al filo de este mediodía, en audaz operativo de tipo comando, cinco personas, cuatro hombres y una mujer, perpetraron dos espectaculares atracos. La policía cordobesa, en impresionante despliegue de efectivos, procura la detención de todos ellos, los que pertenecerían a una célula extremista, posiblemente la misma que planeó y ejecutó el copamiento de una comisaría y una estación ferroviaria en esta provincia, hecho acaecido días atrás.

Su primer golpe de hoy, consumado con perfecta sincronización, lo asestaron a la sucursal de Correos y Telecomunicaciones de la localidad de Ferreyra. Tres de los cinco individuos quedaron de "campana" frente a la puerta del local, mientras los dos restantes, portando sendas pistolas calibre 45, amenazaron de muerte al jefe de la sucursal, señor Luis Aguilar, y a una empleada. El señor Aguilar fue conminado perentoriamente a abrir la caja de caudales, lo que así hizo, ante el peligro que corría su vida y la de su subalterna.

Los asaltantes se apoderaron de una suma aproximada a los 200.000 pesos "viejos", encerraron en una habitación a las dos personas anteriormente citadas y juntamente con sus cómplices, entre ellos la mujer, ascendieron a un automóvil Valiant, sin chapa, y fugaron a toda velocidad.

Denunciado el atraco, fueron alertadas las fuerzas policiales de la zona, las que se lanzaron, en móviles de la dependencia, en pos de los malvivientes.

• El Otro Asalto

Presumiblemente los mismos individuos (es opinión policial), casi al mediodía, asaltaron la sucursal del Banco Nacional del Cerro de las Rosas. En esta oportunidad, sin embargo, descendieron de un automóvil marca Chevrolet Super, color gris, el que estacionaron frente al local bancario, ubicado en la avenida Rafael Núñez 840.

Como primera medida, actuando en forma sorpresiva, dado que habían ingresado al banco como vulgares clientes, cercaron a los dos policías que se hallaban de consigna en la puerta y los despojaron de sus armas, obligándolos, a empellones, a introducirse dentro del local, donde se hallaba una decena de empleados —y un número igual de clientes—. Estos no habían terminado de reponerse del asombro que significó la presencia de los policías desarmados, cuando los atracadores, pistolas en mano, los conminaron a tenderse de boca al suelo, so pena de ser baleados en el acto si no acataban sus órdenes.

• El Despojo

Mientras los hombres y la mujer, ésta presumiblemente con peluca y debidamente maquillada, se encargaron de mantener a raya a los atribulados empleados y clientes, los otros dos, a punta de pistola, llevaron al tesorero hasta la caja fuerte, donde lo obligaron a abrirla. Logrados sus propósitos, en maletines traídos ex profeso, colocaron el dinero existente en la caja, unos cuatro millones de pesos moneda nacional.

Previo a la fuga, y también a ciertos cabildeos entre ellos, que parecían identificarse por números o grados, cortaron los hilos telefónicos, dieron vivas a su supuesto grupo montonero, ganaron la puerta de calle y partieron en el mismo rodado. También, como en el episodio anterior, todo se había cumplido con matemática regularidad y en brevísimos minutos.

• Razzias a Granel

Por la forma en que actuaron en ambos atracos, la policía cree estar segura al sostener que está en presencia de individuos pertenecientes a grupos extremistas.

La policía trabaja fuerte, practicando razzias a granel. No se informó de manera oficial sobre el alcance de los operativos, pero es indudable que se está trabajando sobre pistas prometedoras.

El Gobernador Civil y Militar Convocó Para Hoy a ex Sublevados

CATAMARCA: EXHORTACIONES

• Zona de Emergencia: El Decreto
• Consejo de Guerra: en Funciones

CATAMARCA, 20 (De nuestro corresponsal). — El comandante de la Zona de Emergencia y gobernador civil y militar, coronel Oscar Eduardo Díaz, emitió un nuevo comunicado —el número nueve—, por el cual convoca para mañana sábado, a las 7.30, con carácter de obligatoriedad, a todo el personal policial que participó del movimiento de fuerza, acantonándose en la cárcel penitenciaria.

La reunión tendrá lugar en el cine teatro Catamarca, y aunque no se dio información oficial sobre los temas a abordar por el coronel Díaz, trascendió que se referirá a los graves acontecimientos vividos en los últimos días, exhortando al personal policial a continuar sus tareas en orden y tranquilidad, mientras se estudian y solucionan sus pretensiones salariales. Con respecto a sí se aplicarán sanciones, estímase que el jefe militar dejará que este aspecto sea resuelto por las autoridades provinciales una vez que la situación institucional se haya normalizado en su plenitud.

• *Consejo de Guerra*

En dependencias de la Casa de Gobierno constituyó su estrado el Consejo de Guerra, formado para juzgar a los intervinientes en los sucesos de los últimos días. El tribunal militar procedió hoy a tomar declaración indagatoria a numerosos detenidos, labor que continuará en los días subsiguientes. Cálculos extraoficiales indican que llega a 150 el número de detenidos.

• *Clima de Normalidad*

Luego de los incidentes producidos anoche, poco después del sepelio de los restos de María Dolores Pacheco, esta capital vivió hoy una jornada de absoluta tranquilidad. La administración pública, bancos, comercios y otras actividades trabajaron en la forma habitual.

Unicamente entraron en receso las escuelas que dependen del Consejo de Educación de la Provincia, organismo que dispuso la finalización del curso lectivo cinco días antes del plazo previsto.

• *Los Heridos*

En cuanto al estado de los heridos, se informó que el estudiante Mario Agüero continúa en estado de coma, temiéndose un desenlace fatal. Los otros cuatro internados se recuperan lentamente. En las proximidades de la clínica donde se asisten, se observan grupos de jóvenes que siguen ansiosamente las noticias sobre la evolución de sus compañeros.

• *"Zona de Emergencia"*

Se dio a conocer anoche el decreto que declara "zona de emergencia" al departamento capital de la provincia de Catamarca, a partir de la cero hora del día 18 de noviembre. Dispone la subordinación de las autoridades y organismos y reparticiones civiles a la autoridad militar, la movilización de fuerzas y el funcionamiento de los "consejos de guerra especiales" previstos en el Código de Justicia Militar. Los gastos que surjan serán imputados al Ministerio del Interior, según se especifica.

BRIZUELA, CONFIRMADO: ACUSO AL ARZOBISPADO

El gobernador de Catamarca fue confirmado en el cargo y el anuncio oficial lo formuló el secretario de Difusión y Turismo luego de la entrevista que el mandatario de esa provincia mantuvo ayer con el ministro del Interior y posteriormente con el presidente de la República. Al término de la audiencia con el jefe del Estado, el general (RE) Guillermo Brizuela, que había llegado a las 11 por vía aérea, efectuó declaraciones y al preguntársele el motivo de su renuncia, expresó textualmente: "Por mi estado, porque me sentía lesionado; incluso creía que había perdido mi autoridad que en este momento el señor presidente me dice que no, que mantengo la autoridad que corresponde". El mandatario catamarqueño formuló declaraciones en una de las dependencias del Ministerio del Interior y anticipó que retornaría de inmediato a la provincia.

• *Origen de los Episodios*

Después de aclarar que solamente la ciudad del Valle de Catamarca ha sido declarada zona de emergencia y que en consecuencia sigue ejerciendo su función de gobernador en el resto de la provincia, pasó a explicar el origen de los graves sucesos que conmovieron a Catamarca. "Viene —apuntó— del malestar preparado, fundamentalmente, por un diario, 'La Unión de Catamarca', órgano del arzobispado y cuyo director es el presbítero Olmos. El problema arranca desde el momento en que yo intervine la Corporación del Valle de Catamarca. A partir de ese momento comienza la crítica despiadada por parte de ese diario, en la mayoría de las veces en forma totalmente injusta y gratuita hacia el gobierno y particularmente hacia el gobernador". Admitió que también existían motivos de orden económico; necesidades de aumento de salarios, tanto para los empleados como para los obreros de la administración pública. Ya estaba previsto un incremento para el presupuesto del próximo año. También una mínima parte del personal policial de la provincia participó activamente. El resto, en realidad, se plegó y muchos han sido sorprendidos...

—Señor gobernador, ¿cuántas muertes hubo en Catamarca? ¿Una, dos o varias?

—Una sola. Los heridos en total fueron cinco, de los cuales falleció una niña, que lamento profundamente. Ha sido una de las causas, precisamente, que me ha deprimido enormemente, y debo aclarar que se me ha culpado. Un gruuo de sesenta hombres sobre una población de setenta mil habitantes, esos sesenta hombres son los que estuvieron en todo momento tratando de magnificar las cosas, incluso hacia el gobierno y particularmente, a la persona del gobernador.

—¿Quién tiró, la policía federal o la policía provincial?

—Se me ha culpado de que yo ordené abrir el fuego. Es totalmente inexacto. Cuando tomé conocimiento que la masa del personal policial de la provincia estaba acantonada en la cárcel, yo pedí la colaboración de la policía federal y mandó tres hombres de guardia. Yo me encontraba en mi despacho tratando la situación, cuando nos informaron que gente en camiones llegaba a la plaza y que sería atacada la Casa de Gobierno. También tenía conocimiento de que un grupo de activistas había llegado de Córdoba y Tucumán, aprovechando la situación de la policía. Nos encontrábamos deliberando cuando escuchamos una ráfaga de fuego de un arma automática, y pensamos que era la llegada de los efectivos del regimiento 17. A los pocos minutos nos informaron que estaba siendo atacada la Casa de Gobierno y que habían ya roto parte de la puerta y la intención era incendiar el edificio y, además, eliminar a todo el personal, comenzando por el propio gobernador.

• *Se Abre el Fuego*

El oficial que estaba de guardia —indicó—, tres en total, abrió el fuego. Los periodistas que fueron a Catamarca comprobaron que los disparos están en la parte superior de la puerta. Tuvimos lamentablemente, la desgracia de que esos proyectiles —algunos por rebote y otros tal vez en forma directa— hirieran a varias personas que se hallaban en la vereda del edificio, y a una niña que se encontraba en la plaza. No sabemos —agregó— si la señorita Pacheco participaba de la manifestación.

¿Se aplicarán sanciones al personal sublevado?

—Eso está a cargo del comandante de la zona de emergencia.

¿Tiene el respaldo de las fuerzas vivas de la provincia?

—Sí señores, seguramente hoy (por ayer) habrá una gran reacción; vendrá mucha gente, me han dicho, del interior de la provincia; las fuerzas vivas, así como importantes sectores de la comunidad, intervendrán para apoyar al gobierno de la Revolución Argentina.

¿Los sectores gremiales también?

—Gremiales también. Debo aclarar que la actual CGT de Catamarca es sello y membrete. Sobre 18 gremios solamente dispone de tres o cuatro; el resto se ha apartado de la línea del secretariado de la CGT y solo esperan que se llame a elecciones para manifestarse en contra del señor Isauro Molina.

¿Usted cree, señor gobernador, que volverá a lograrse la calma y que tendrá la colaboración indispensable para continuar en sus funciones?

—Sí he aceptado continuar en el cargo es porque tengo la convicción de que así será. Conozco al pueblo de mi provincia y la mayoría es gente pacífica, de trabajo, y está en contra de todo esto. Se aprecia que los que han participado en forma activa en esto son 60 personas y muchos curiosos alrededor de ellos, pero nunca más de 200 personas.

¿Hay libertad de prensa en su provincia?

—Absoluta.

¿Usted considera que, de alguna manera, el diario "La Unión" incitó los desórdenes?

—No lo podría asegurar.

Señor gobernador: ¿usted ha renunciado por la crítica de un diario y los desórdenes promovidos por 60 personas?

—No, señores. Me pueden criticar todos. ¿Cómo un gobernante puede renunciar por una crítica?

Concretamente, señor gobernador, ¿por qué renunció?

—Por mi estado, porque me sentía lesionado y porque creía que había perdido mi autoridad.

En La Rioja Piden Mejores Salarios

LA RIOJA, 20 (De nuestro corresponsal). — En la plaza 25 de Mayo se efectuó una concentración de aproximadamente un millar de personas para peticionar a las autoridades mejoras salariales. La reunión está vinculada con la entrevista que tuvo ayer el primer magistrado provincial con miembros de la comisión intersindical, en cuyo transcurso se expusieron las inquietudes de los trabajadores.

De esta manera, cobra estado público la angustiosa situación por la que atraviesan muchos sectores humildes de esta ciudad.

La concentración se realizó en orden y la policía se mantuvo expectante, sin intervenir. Salvo el asueto administrativo provincial, las demás actividades del comercio y la industria, así como el transporte urbano se cumplieron con absoluta normalidad. En los ambientes gremiales se estimaba esta noche que los actos en procura de mejoras salariales habrán de continuar.

Todo Fue Magnificado, Dijo Imbaud, y Negó su Renuncia

"No he presentado la renuncia ni me fue solicitada", declaró ayer el gobernador de Tucumán al término de sucesivas entrevistas mantenidas con el presidente de la República y el ministro del Interior.

El licenciado Carlos Alberto Imbaud indicó que posiblemente hoy o el próximo lunes volvería a conversar con el general Roberto Marcelo Levingston y que a mediados de la semana regresará a su provincia. Señaló que en el curso de las reuniones mantenidas con el titular de la cartera de Interior, brigadier Arturo Armando Cordón Aguirre y posteriormente con el jefe del Estado habían tratado temas específicos relacionados con los sucesos ocurridos los últimos días en Tucumán y añadió que la prensa metropolitana los había magnificado.

Al respecto manifestó que el jueves un grupo de 15 a 20 estudiantes habían realizado actos aislados y arrojado algunas Molotov y que posteriormente los diarios porteños informaban de esos hechos con grandes titulares cuando los mismos no habían tenido ninguna trascendencia.

• *Agitadores*

El gobernador, que mostraba señales de agotamiento por la trajinada jornada vivida, culpó a los agitadores de haber promovido los incidentes y declinó responder a una pregunta acerca de si esos sucesos tenían vinculación con los registrados recientemente en Catamarca.

Dijo que por primera vez había sido asaltado un banco en su provincia y que los autores fueron detenidos poco después por la policía de Tucumán, con la cual mantiene términos muy cordiales. Estos elementos constituidos en células, tenían conexión con otros grupos establecidos en la Capital Federal y otras zonas del país.

Señaló después que oportunamente y con más tranquilidad podría informar más extensamente sobre los sucesos ocurridos en su provincia y tras recordar que había comenzado la jornada a las cuatro de la madrugada, abandonó las dependencias del Ministerio del Interior.

"Hay informaciones oficiosas aquí —se le señaló— que dirigentes de la FOTIA y de la CGT de Tucumán vendrían a Buenos Aires a solicitar su renuncia".

—No conozco nada —respondió el licenciado Imbaud—. Dirigentes de la FOTIA y de la CGT integran mi gabinete, e incluso el secretario de la central obrera, señor Ferraro, ocupa un cargo en el directorio del Banco de la Provincia.

TUCUMAN: LA AGITACION ESTUDIANTIL RECRUDECE

TUCUMAN, 20 (De nuestro corresponsal). — Nuevos disturbios se registraron hoy en el centro de esta ciudad cuando grupos de estudiantes volvieron a reunirse para organizar manifestaciones de protesta. Varias manifestaciones que convergían hacia la plaza principal se enfrentaron con la policía, que utilizando carros de asalto y disparando gases lacrimógenos logró disolverlos.

• *Gases, Luego Piedras*

En Plaza Irigoyen se registró otro enfrentamiento y la policía dispersó a los estudiantes, quienes contestaron a los gases con piedras y objetos contundentes. Sin embargo, las cosas no pasaron a mayores y no se registraron heridos ni detenidos.

• *El Comedor*

Mientras tanto, los estudiantes continúan comiendo en el comedor universitario mediante la ayuda que le brindan los transeúntes. En efecto, a la hora del mediodía se ve a los jóvenes pedir contribuciones para la "olla popular universitaria". Allí ellos mismos se cocinan y se atienden y mantienen la limpieza.

Asimismo, como ya informáramos anteriormente, fue detenido el dirigente de la Juventud Peronista, Ernesto Andina Lizarraga. Poco después de su captura el dirigente fue trasladado a la ciudad de Santiago del Estero, sin que trascendieran los motivos de tal actitud.

• *Declaración*

Por otra parte, los estudiantes dieron a conocer una declaración en la que enjuician la labor del rector de la Universidad Tucumana, ingeniero Rafael Paz. Expresan que el ingeniero Paz "es un enemigo del movimiento universitario" que "pretende destruir al movimiento estudiantil y nosotros queremos que desaparezcan él y las estructuras que lo sustentan".

JUICIO ORAL PARA 15 EXTREMISTAS

TUCUMAN, 20 (De nuestro corresponsal) — La Cámara Federal de Apelaciones de Tucumán declaró la aplicabilidad de la Ley 18.670 que establece el juicio oral, público e ininterrumpido, de instancia única, para juzgar a los integrantes de la célula extremista que perpetró un atraco contra la sucursal Villa 9 de Julio del Banco Comercial del Norte, obteniendo un botín de 22 millones de pesos viejos que aún no han sido recuperados.

El referido tribunal se avocó a la causa luego que la justicia provincial se declarara incompetente, designando juez instructor a cargo del sumario al doctor Raúl Mender, juez federal subrogante, bajo la supervisión del vocal de la Cámara, doctor Nilo Lucero.

• *Liberan Detenidos*

Por otra parte, se supo que la policía, con anterioridad al pase de las actuaciones a jurisdicción federal, dispuso liberar a dos detenidos, Hugo Alfredo Barros y María Beatriz Silva, por haber quedado demostrada su absoluta desvinculación con el asalto. Aquél, de profesión mecánico, atendía el servicio del coche perteneciente al contador José Manuel Carrizo, uno de los cabecillas de la organización extremista.

Asimismo, se procedió a la detención de Juan Vijiani, de 22 años, por suponérselo vinculado con la célula, y se procura apresar al contador Mario Roberto Santucho y a cinco personas más, todos los cuales estarían implicados en el suceso. Hasta ahora suman 15 los detenidos por esta causa.

• *Fallido Procedimiento*

En relación con el caso, ha trascendido que una comisión policial se trasladó a la ciudad de Córdoba en busca del dinero robado, pues se tenía informes que el mismo se encontraba oculto en un inmueble de esa capital. La diligencia, empero, no arrojó resultados positivos.

LESLIE GLEADELL, (A) "EL GOBERNADOR", SIGUE PROFUGO

Sigue prófugo el sujeto Leslie Gleadell (a) "El Gobernador", contra quien pesa un pedido de captura por una serie de delitos comunes en perjuicio de ciudadanos argentinos. El nombrado Gleadell estaba en nuestras islas Malvinas el día 28 de setiembre de 1966 cuando un grupo de jóvenes argentinos desembarcó allí enarbolando la bandera nacional. Gleadell, haciéndose pasar por "El Gobernador", agredió a los jóvenes al frente de una banda de individuos armados. El asalto culminó con el secuestro de los muchachos, incluso de una mujer, que resultaron víctimas de uno de los hechos delictuosos más resonantes de los últimos años.

Denunciado el caso ante la justicia argentina, el juez doctor Miguel Angel Lima dispuso la captura del sujeto Gleadell, el único identificado por sus víctimas hasta ese momento. Sin embargo, "El Gobernador" logró eludir la acción judicial. Corrieron diversas versiones sobre su paradero. Una de ellas afirmaba que Gleadell estaba en un "aguantadero" de la "Falkland Island Company", implicada en el tráfico al margen de la justicia argentina que se realiza en aguas malvineras y —también— en el propio territorio insular. Otra versión aseguraba que "El Gobernador" había logrado huir a Londres donde contaría con "un protector" que garantizaba su impunidad.

La sorpresa estalló hace tres días, tal como informó CRONICA, al saberse que el sujeto había abandonado su escondrijo y se encontraba en "algún lugar" de la Argentina continental. La búsqueda se inició en seguida. Dardo Cabo, una de las víctimas, reiteró su denuncia enviando sendos telegramas al presidente de la Corte Suprema, al ministro del Interior y también al jefe del Estado. Hasta ahora, sin embargo, el sujeto sigue prófugo y nadie ha podido determinar su paradero. La Policía Federal guarda celoso hermetismo y se negaron a revelar cualquier detalle sobre la pesquisa; incluso si la orden de captura ha sido renovada con motivo de las últimas novedades o se mantiene como cuando el juez doctor Lima libró el oficio respectivo.

Una versión que también consignó CRONICA ubicaba a Gleadell en Bahía Blanca. Pero cuando la pesquisa llegó hasta allí el pájaro había volado. Se dice ahora que estaría oculto en una de las provincias patagónicas. Por esa zona hay grandes estancias que ni sus dueños conocen y resultaría relativamente fácil para un delincuente avezado esconderse durante algún tiempo.

La última versión aseguraba que el sujeto Gleadell había venido al país como integrante de una misión inglesa que realiza contactos en relación al futuro de nuestras Malvinas. Se supone que este rumor, deliberadamente falso, ya que no es concebible que un individuo como "El Gobernador" pueda engañar a sus mismos compatriotas, fue difundido por los cómplices del prófugo para despistar a la justicia. Se descarta que, en el caso de ser cierta su entrada clandestina al país, Gleadell debe estar en algún nuevo "aguantadero", seguramente preparando otra de sus fechorías.

CASO ARAMBURU: CONCLUYO LA PRIMERA SEMANA DE SESIONES

Se Denunciaron Apremios Ilegales

Nuevas declaraciones de Carlos Alberto Maguid, quien reitera que fue objeto de malos tratos por los investigadores policiales, y del sacerdote Alberto Carbone, quien insiste en su inocencia, fueron leídas ayer durante la quinta audiencia del juicio oral que se ventila en el Palacio de los Tribunales por el secuestro y muerte del teniente general Pedro Eugenio Aramburu.

También fueron presentadas numerosas pericias sobre elementos hallados en distintos procedimientos por la policía, anunciándose que a partir del lunes comenzarán a comparecer ante el Tribunal, los testigos que de alguna manera han participado en los hechos relacionados con este caso.

• Declaraciones de Maguid

Con la lectura de la declaración prestada por Carlos Alberto Maguid, el 16 de julio último ante el juez, doctor Jorge de los Santos, se reanudó el juicio oral a las 14.30, bajo la presidencia del doctor Ramos Mejía. Manifiesta el acusado que las tres declaraciones anteriores ante funcionarios policiales no se ajustan a la verdad porque fueron logradas mediante apremios y maltrato. Insiste en el que el comisario Colombi, le amenazó para que no cambiara los términos de sus declaraciones ante el magistrado, y que en momento dado tomando al juez por un policía, le preguntó: "¿qué tengo que decir?". El magistrado suspendió el interrogatorio, y al día siguiente lo reanudó. Carlos Alberto Maguid relata cómo fue detenido en las puertas de Canal 11 y sostiene que el comisario Pandolfelli, llegó a abofetearlo, en presencia de su suegro, al negarse a firmar una autorización para inspeccionar su domicilio. Afirma que el subinspector Sosa, el oficial principal Ceballos y el comisario inspector Colombi, lo sometieron a malos tratos, y seguidamente señala que en su casa vivía su cuñada Esther Norma Arrostito, que ayudaba a solventar los gastos y que ésta mantenía relaciones con Fernando Abal Medina. Dijo que no participaba de las reuniones que su cuñada mantenía en su habitación, con distintas personas. Más adelante niega haber escrito los comunicados de los "Montoneros", y sostiene que el 29 de mayo trabajó como siempre en el Canal 11; que en su casa no se guardaban uniformes policiales ni sotanas y que solamente conocía a Vélez "por los diarios y revistas". En cuanto al sacerdote Carbone, lo conoció recién en el Departamento de Policía.

• "Problemas con la Iglesia"

Por secretaría se da lectura luego al testimonio en el que se informa que el sacerdote Carbone se negó a declarar el 10 de setiembre, y en el que el religioso asegura que el comisario Colombi le expresó que "si seguía en esa posición intransigente, se iban a crear problemas con la Iglesia Católica". Seguidamente el informe relata detalles de la detención del sacerdote ocurrida mientras almorzaba en la Casa del Clero, de donde lo llevaron a un calabozo de la sección Robos y Hurtos, donde estuvo encerrado por espacio de un día y medio. "Fui detenido el 8 de julio, solamente por haber aceptado una máquina de escribir y un paquete conteniendo objetos que desconozco. Me fueron entregados por el joven Firmenich, de quien tengo el mejor de los conceptos", son los párrafos con los que concluye este testimonio.

• Maguid, Multado en Rosario

A solicitud de la defensa se da lectura a varias de las pruebas solicitadas a terceros. Entre ellas figura la copia de la boleta remitida por la policía rosarina, en la que consta que efectivamente el día 29 de mayo de 1970 Carlos Alberto Maguid fue penado por una infracción de tránsito cometida en esa ciudad. Se agregan testimonios de varias personas sobre las actividades desarrolladas en Buenos Aires, por el mismo acusado, que comprueban esa afirmación.

• Tramitaciones Finales

Por secretaría se leen después las conclusiones de las pericias de las armas secuestradas, y se anuncia que ya obran en poder del Tribunal las actas de nacimiento del teniente general Aramburu, que serán leídas en las próximas sesiones. También se lee el acta de detención del padre Carbone, que fue emitida por el presidente de la Nación el 9 de julio de 1970, y el informe médico que establece que Ignacio Vélez se encuentra en perfecto estado. De inmediato se levanta la sesión, hasta el lunes a las 14.

• Testigos que Comparecerán

El lunes próximo deberán comparecer ante el Tribunal, que enjuicia oralmente a los acusados del secuestro y muerte de Aramburu, las siguientes personas: Lemme de Scutari, Szyrko (oficial de policía), Pandolfelli (comisario de policía), Sosa (oficial de policía), Chirico (oficial de policía), Giusepucci (subcomisario de policía de Córdoba) y Héctor Méndez Teixeira.

LANUSSE FUE A MAR DEL PLATA: HIZO DECLARACIONES

Luego de su visita a Mar del Plata, adonde viajó para asistir a la exhibición de nuevos armamentos incorporados recientemente al Centro de Artillería de Defensa Aérea 601, con asiento en dicha ciudad, retornó ayer, a las 13.40, a la Capital Federal, el comandante en jefe del Ejército, teniente general Alejandro Lanusse.

Al descender del avión que lo condujo de regreso, se negó a formular declaraciones, pero se informó que el próximo martes partirá hacia la provincia de Córdoba para poner en posesión de su cargo al comandante del tercer cuerpo del arma, general Alcides López Aufranc.

• Demostración

MAR DEL PLATA, 20 (De nuestro corresponsal). — La demostración de los aludidos armamentos tuvo lugar en terrenos ubicados a unos 12 kilómetros del Centro de Artillería de Defensa Aérea y el material que se presentó al comandante en jefe está integrado por cañones hispano-suizos, diseñados especialmente para la defensa terrestre durante ataques por aire, además de proyectiles autopropulsados Tiger-Cat, que actúan por el sistema tierra-aire.

Finalizada la exhibición, las autoridades regresaron al cuartel de la citada unidad militar, ubicado en Camet, donde se sirvió un almuerzo ofrecido por el comandante de la guarnición local, coronel Berisso.

• Declaraciones

La presencia del teniente general Lanusse en esta ciudad, fue aprovechada por los periodistas para entrevistarlo, pero el comandante en jefe no se manifestó muy predispuesto al interrogatorio periodístico, no obstante lo cual respondió algunas preguntas y calló ante otras.

Respecto de la intervención del Ejército en los episodios de Catamarca, dijo que ello ha sido consecuencia de directivas del Comando en Jefe. Durante la conversación con los hombres de prensa, en varias oportunidades reiteró que él solamente podría responder a preguntas sobre temas de su órbita, agregando, en una oportunidad, que "el presidente de la República tiene todas las atribuciones que le corresponden". Dijo conocer la campaña de rumores que pretenden hacer aparecer al Ejército Argentino interviniendo en hechos internos de países vecinos, y afirmó que el Ejército "está por encima de cualquier pretensión de ese tipo". Evidentemente molesto por algunas preguntas, el teniente general Lanusse dijo: "Todos, en alguna medida, contribuimos a sembrar confusión en torno de diversos hechos. Lo concreto es que el presidente de la Nación ya ha dicho, con claridad, cómo y cuándo van a ser las elecciones".

Luego contestó con otra pregunta a la de un periodista: "¿Usted tiene curiosidad por tener información o quiere tenderle una zancadilla al comandante en Jefe?" Y agregó: "Algunos periodistas persisten en una conducta que va por camino raro, por lo oscuro, por lo turbio..."

Trasfondo Político en las Inspecciones

"Las 62 Organizaciones establecen claramente que no les preocupa que se ejerza el control legal sobre los sistemas contables", afirma ese nucleamiento gremial en un comunicado, a propósito de la verificación contable de la Federación de Trabajadores de Luz y Fuerza y de la Federación de Obreros y Empleados Telefónicos y de sus respectivos sindicatos de la Capital Federal, dispuesta por la secretaría del ramo.

"Pero —agrega— denuncia con toda energía el trasfondo político e intimidatorio que encierra la forma de operar del gobierno, que pretende con estas medidas acallar la protesta masiva de los trabajadores contra la política socio-económica impuesta al país".

• De Noche

Señala que "nunca fue usual la presencia de los inspectores en horas nocturnas, cuando ya no hay actividad en las sedes sindicales ni el despliegue exagerado de fuerza policial de apoyo" y sostiene que esta "verificación contable es el primer paso para la posterior intervención de los gremios, como ha pasado con el SUPE".

Letras plásticas autoadhesivas Intercambiables Planeplast
En todos los colores y fluorecentes. Unicas en el país.
Insustituibles para propaganda, decoración, vidrieras, carteles, etc.
Fabricantes y distribuidores
PLANEPLAST ARGENTINA S. C. A.
Maipú 484 - local 24 - 392-2829-3007
IMPACTO

JUICIO SOBRE MEDIDAS BRITANICAS EN CARNES

En una nota dirigida al secretario de Comercio Exterior, doctor Elvio Baldinelli, la Cámara Argentina de la Industria Frigorífica señala su coincidencia con lo manifestado por dicho funcionario en oportunidad de inaugurarse la muestra británica. Se refiere después la entidad a las medidas anunciadas por el ministro de Economía, tendientes a facilitar la exportación de nuestras carnes, recordando que los representantes de la industria argentina hicieron llegar al ministro de Comercio inglés, Michael Noble, la preocupación despertada ante los propósitos de su gobierno de implantar un sistema de gravámenes móviles a la importación de carnes vacunas.

La decisión del gobierno británico de implantar este tipo de impuesto a la importación de carnes obedece, según ratificó posteriormente Michael Noble, a un compromiso del partido conservador con el que se busca ahorrar al tesoro 100 millones de libras esterlinas anuales. Es decir, que ese subsidio que antes pagaba el gobierno inglés a la producción agropecuaria, se trasladaría a los países proveedores, aunque se estima que, en definitiva, el impacto lo recibirían los consumidores ingleses.

Nuestras exportaciones, recuerda la Cámara, con motivo de otra decisión unilateral de las autoridades del Reino Unido se vieron restringidas al prohibirse la importación de carne vacuna con hueso, carne ovina y menudencias, lo que obligó a la industria a grandes inversiones para adecuar sus instalaciones.

Requiere la entidad que la Argentina haga conocer al gobierno británico que, de concretarse lo anunciado, esa medida unilateral perjudicará no solo a las exportaciones, sino también a las amas de casa británicas y representará un factor negativo en el intercambio entre los dos países.

Titular del CONADE: Juramento, el Lunes

El presidente de la República, general Roberto Marcelo Levingston, pondrá en posesión del cargo al nuevo secretario del Consejo Nacional de Desarrollo (CONADE), doctor Javier Rafael Villanueva, en una ceremonia que se cumplirá el próximo lunes, a las 13.15, en el salón Sur de la Casa de Gobierno.

Asistirán altas autoridades nacionales, familiares y amigos personales del nuevo funcionario que reemplaza en el cargo al general (RE) Juan E. Guglialmelli, cuya renuncia le fue aceptada por el Poder Ejecutivo.

• Comité

En horas de la tarde del mismo día lunes, el jefe del Estado presidirá una reunión del Comité Militar. Se iniciará a las 17 horas en la Casa de Gobierno, y de ella participarán el ministro de Defensa, los comandantes en Jefe de las tres fuerzas armadas y el jefe del Estado Mayor Conjunto, que son los integrantes naturales de dicho organismo. Al informar sobre esta reunión, el secretario de Difusión y Turismo señaló que es de "rutina".

MORENO
EXTRAORDINARIOS LOTES C
SOLAMENTE $ 80 (m$n 8.000)
TOME POSESION DE SU LOTE
Rodeados de edific., comercios, escuelas, luz, colectivos.
A $ 40 (m$n 4.000) P|MES DAMOS POSES. C|SOLAMENTE 2 CUOTAS o SEA $ 80 (m$n 8.000)
VENDEMOS UNICAMENTE DESDE N|OFICINA
De lunes a viernes de 9 a 12 y 15 a 18.30 hs.; sábado y domingo de 9 a 18.
P.A. 743-174-57
VENDEN
ADM. GRABARNIK y A. R. DONOFRIO S.C.A.
MARTINEZ MELO 713, Moreno
Lado Norte - Fte. a la Plaza

SUAREZ: QUERELLA POR INJURIAS

Ante el juzgado correccional del doctor Grosso Soto, seccional de San Martín, el animador y locutor Angel Edgardo Suárez presentó querella por calumnias e injurias contra los responsables del programa "El principio y el fin" y las autoridades del Canal 13, por el que se difunde tal audición, con motivo del programa titulado "Las drogas".

Señala el querellante que en el programa difundido a partir de las 21.30 del día 19 del corriente, "se presenta un personaje central al que se identifica injuriosamente con el suscripto, y en el cual aparece el mismo adoptando las siguientes actitudes: a) organizando un festival de música, que es suspendido por las autoridades, ante lo cual el personaje de la obra —el suscripto en la imagen— lamenta la suspensión "por la plata que podría haber ganado vendiendo marihuana" en el festival". Agrega que es notorio que el presentante organizó un festival de música joven en Lobos, provincia de Buenos Aires, a los efectos de promover actividades sanas de la juventud, que fue arbitrariamente suspendido por las autoridades y que el personaje aparece en la obra llamando "cuñado" a los amigos o conocidos, en tanto que el suscripto ha utilizado en su actividad artística el término "pariente". Añade que ese personaje es presentado como un corruptor drogadicto de la juventud, que además difunde la venta de alcaloide, lo cual es precisamente el tema central de la obra difundida televisivamente.

Por la inequívoca elección de un personaje identificado hasta en detalles con el suscripto, por el ánimo injurioso al poner en labios del personaje frases que hieren directamente al querellante en su honor, al presentarlo como vicioso e incriminado en conducta punible, como la de tener y vender alcaloides, Angel Edgardo Suárez solicita en concepto de daño moral la suma de 500.000 pesos ley (50 millones de pesos viejos) que, desde ya, dona a favor del Instituto de Investigaciones Científicas dirigido por el doctor Leloir, reciente Premio Nobel. Además, solicita el inmediato secuestro del "tape" del programa en cuestión, a efectos de que el juez pueda verificar la verdad de la querella.

Las autoridades judiciales han adoptado ya una serie de disposiciones respecto de la iniciación de este singular juicio.

OBLIGADO: ACTO EN PLAZA ITALIA

En Plaza Italia, y bajo intensa lluvia, se llevó a cabo el acto organizado por el Centro Federal Nacional, en homenaje a los caídos en el combate de la Vuelta de Obligado. Alrededor de 500 personas se concentraron en el lugar, haciendo uso de la palabra el mayor Vicente Aloé y el doctor Manuel de Anchorena. Durante la concentración se escucharon vítores a Juan Manuel de Rozas y a Juan Domingo Perón.

• *Comida*

Alrededor de 250 comensales se reunieron en un restaurante céntrico para participar de la Comida de la Soberanía, servida en evocación de la gesta de Obligado. Se hallaban presente, entre otras personalidades, Hortensio Quijano, José Rucci, los generales Eduardo Uriburu, Uriondo, los almirantes Guillermo Brown (descendiente del héroe de la Independencia), y Villanueva, y los señores Vicente Solano Lima, Jorge Paladino, Cipriano Reyes, Lorenzo Miguel, Vicente Aloé y Miguel Unamuno.

A los postres hablaron el ingeniero Quijano, el señor Rucci, el general Uriburu y, finalmente, el señor Manuel de Anchorena.

En Microbiología Inician II Jornadas

Mañana, a las 9, el doctor Armando Antonio Repetto presentará las II Jornadas de Microbiología, que se realizarán en el Hospital Escuela José de San Martín. El temario del evento será Inmunología, Virología, Micología y Epidemiología y su presidente será el doctor Pablo Negroni.

Asimismo, el doctor Repetto presentará, el 25 del actual, a las 19, el Segundo Simposio Internacional sobre Quimioterapia de la Tuberculosis. La reunión se efectuará en el aula magna de la Facultad de Medicina, Paraguay 2155 y la dirección la ejercerá el doctor Jorge Pheu. Asistirán a este simposio autoridades de la materia en el ámbito nacional e internacional.

✝

DEIDAMIA CEJAS VDA. DE ROBIRA

Falleció el 25 de agosto de 1970. Sus hijas Dora Regina y Etelvina R. de Reta, sus nietos Pedro Miguel, María Inés, Juan y Ricardo, agradecen las expresiones de condolencia recibidas.

CASTELAR

Hermosos terrenos en Barrio La Marina, rodeados edificación, a solo 7 minutos estación Castelar.

Damos 5 meses para el pago del pequeño anticipo. Mensualidades desde $ 65.

Tratar hoy y todos los días de 9 a 19 horas en:

LOS INCAS 2341

Galería, local 6, frente estación Castelar, lado Norte

Vende JUAN C. PORTA

Por la ubicación

La envergadura

El precio

Las entradas

El respaldo

Por eso en MERLO!

5 buenas razones para que Ud. viva en el MONUMENTAL BARRIO RIVADAVIA

1 10.000 personas felices podrán vivir en su MONUMENTAL BARRIO RIVADAVIA. Miles de nuevos amigos que pensaron igual que Ud.

2 Los 2.382 magníficos terrenos marcan la envergadura del MONUMENTAL BARRIO RIVADAVIA, con sus 32.000 m² de pavimentos de concreto asfáltico con cordones cuneta de hormigón.

3 Su ventajoso costo, desde $ 50 por mes en una excepcional ubicación donde cuesta el doble, fue posible por la gran dimensión del MONUMENTAL BARRIO RIVADAVIA.

4 Tres entradas, desde Rivadavia (por Ituzaingó - Padua y Merlo) convergen rápidamente al MONUMENTAL BARRIO RIVADAVIA, recién inaugurado. Rutas asfaltadas, que se conectan en minutos con la Av. Patricios, frente mismo al MONUMENTAL BARRIO RIVADAVIA.

5 Como todas las obras urbanísticas de KANMAR, ésta cuenta con el respaldo y la seguridad que representa más de 20 años de impecable trayectoria. Las obras fueron controladas y aprobadas por la Municipalidad de Merlo, por expediente número 16.952-K-70 y se entregan totalmente pagadas. Los planos están aprobados por la Dirección de Geodesia por expediente número 72-11-68 al 72-19-68.

Haga una excelente inversión, compre su lugar para vivir totalmente en mensualidades sin interés, a precio fijo y con una cuota mensual.

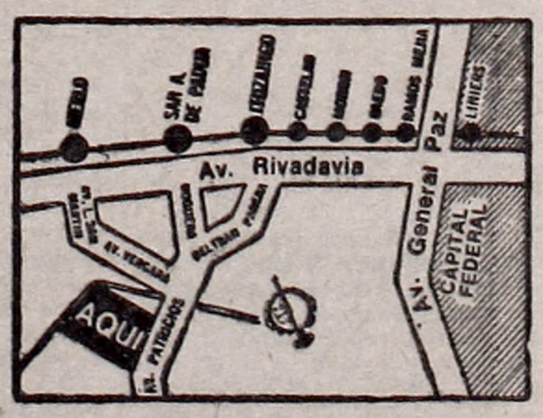

Hoy, y domingo

y todos los días (aunque llueva) pida planos e informes.

AUNQUE LLUEVA

Autos gratis lo conducen, de 9 a 18 hs., desde nuestras sucursales Zona Oeste.

MORON: Av. Rivadavia 18127 (Fte. Est.)
CASTELAR: Av. Rivadavia 20000 (Fte. Est.)
MERLO: Av. Rivadavia 25700 (Fte. Est.)
Cruce Castelar: Ruta 202 y Avda. Roca.
San Justo: Avda. Provincias Unidas 3619.
I. Casanova: Av. Provincias Unidas 6966.
Laferrere: Murguiondo 3047 (Fte. Estac.)

Sábados y Domingos, de 9 a 18 hs., lo llevamos en autos, gratis, desde: Plaza Once - Plaza Constitución - Plaza Flores - Liniers Av. Gral. Paz y Rivadavia (lado provincia) - Fte. a Estaciones: Ramos Mejía, Morón, Castelar, Ituzaingó, S. A. de Padua y Merlo.

KANMAR
Sociedad Anónima

Edificio KANMAR: Av. Rivadavia 3859 Tel. 87-0585/6943 Cap. Fed. - 24 Sucursales. La mayor organización en la venta de tierras para vivienda.

OMNIBUS CAYO AL RIO:

• Santa Fe: Rompió la Dirección en un Puente

Aquí se indica, en detalles, el lugar donde se produjo la catástrofe, en el arroyo Leyes, a 25 km. de la ciudad.

SANTA FE, 20 (De nuestro corresponsal). — Un desastre de proporciones se produjo esta tarde, poco después de las 19.15, al precipitarse a las aguas del arroyo Leyes un ómnibus repleto de pasajeros —se calcula que viajaban alrededor de 50 personas—, perteneciente a la empresa "Helvecia". Si bien las noticias hasta el momento son muy confusas, pues los equipos de salvamento se encuentran trabajando en forma sumamente precaria en razón de la oscuridad reinante, se tuvo conocimiento que solamente lograron ser rescatados con vida cinco pasajeros, por lo que se estima que el número de muertos llegaría a 45. Las personas que salvaron milagrosamente sus vidas fueron retiradas de las aguas del profundo arroyo —en algunos lugares tiene más de 14 metros de profundidad— cuando ya estaban a punto de desfallecer, tornándose así más dramático el rescate.

A 30 Km. de Santa Fe

El lugar del accidente está situado a unos 25 a 30 kilómetros de esta ciudad. Se trata de un puente que cruza el arroyo Leyes, que tiene una extensión de 150 metros de largo y en cuanto a las causas que motivaron la tragedia, se presumen debidas a que el ómnibus pudo haber sufrido la rotura de la dirección, pues se notan marcas de frenadas y luego indicios de que el coche derrapó unos quince metros para arrancar luego la baranda del puente y caer pesadamente a las aguas del arroyo, que cruzan el camino de la costa que une a esta capital con los departamentos de Garay y Helvecia.

Trampa Mortal

Vecinos del lugar que presenciaron el accidente, manifestaron a este corresponsal que invariablemente estos ómnibus van atestados de gente y que lo mismo había ocurrido con el que se accidentó esta tarde y que constituyó una verdadera trampa mortal para los pasajeros, muchos de los cuales quedaron apresados dentro del vehículo sin poder hacer nada para salir de él antes de que quedara casi totalmente sumergido en las aguas, en tanto se dejaban escuchar gritos y llantos realmente desgarradores.

Autoridades en el Lugar

Inmediatamente de producida la tragedia y apenas se tuvo conocimiento de ella en esta capital, se hicieron presentes allí las autoridades policiales, encabezadas por el propio jefe de la policía santafecina, teniente coronel Humberto Basall Grande y el jefe de Bomberos, así como también el subjefe de dicha repartición y otros altos funcionarios. Mientras tanto, eran atendidos casi a orillas del arroyo los cinco sobrevivientes rescatados, entre los que figuran dos niños de 12 a 14 años, siendo los restantes mayores de edad. En sus rostros se reflejaba todo el horror provocado por los momentos vividos hasta que se procedió a su salvamento. Instantes después, se hacían presentes en el lugar numerosos efectivos de la Prefectura Naval Argentina con buzos y hombres ranas que no perdieron un instante para ponerse a trabajar en

Antecedentes de Otras Catástrofes

SANTA FE, 20 (De nuestro corresponsal). — Graves accidentes se han registrado en la provincia de Santa Fe, cobrando gran cantidad de víctimas inocentes que perecieron como consecuencia de la fatalidad o por la imprudencia de algunas personas. Una de las mayores tragedias ocurridas en esa provincia fue la de Arroyo Seco, en donde fallecieron 16 personas al ser arrollado un ómnibus por el tren "El Cordobés". Pero también causó conmoción un accidente registrado en Rosario, en donde los 6 miembros de una familia perecieron en un choque automovilístico. En otra ocasión, un ómnibus cayó al arroyo Ludueña, cerca de Santa Fe, y murió una persona y varias resultaron gravemente heridas.

• *Arroyo Seco*

En la madrugada del 23 de enero de 1967, un micro conducido por Víctor Báez, de 23 años de edad, llegó al club Unión, de Arroyo Seco, para recoger a varias parejas jóvenes que lo habían contratado para regresar a sus hogares cuando concluyera un baile dominguero. Allí subieron 60 personas, todas muy jóvenes, quienes aún cantaban y jugaban poco después de finalizada la fiesta.

El micro tomó por la calle San Nicolás, recorrió dos cuadras y llegó hasta el paso a nivel del Ferrocarril Mitre. No existían barreras, pero el timbre de alarma estaba sonando, anunciando el próximo arribo de un convoy.

El maquinista del tren "El Cordobés", Juan Zaldán, relató poco después: "Al llegar al paso a nivel, sorpresivamente, vi al micro delante de la locomotora. Apliqué los frenos pero ya era tarde. Arrastramos al ómnibus durante 50 metros... fue horrible".

En esa ocasión, 16 jovencitos perdieron la vida aprisionados por los hierros retorcidos del vehículo, que quedó totalmente destrozado. Esa tragedia resultó inexplicable. Nadie entendió nunca, pues el chofer falleció, cómo había ocurrido el accidente. La edad de las víctimas oscilaba entre los 14 y 22 años.

Por su parte, 15 personas resultaron heridas, muchas de ellas de gran gravedad. El baile del domingo había terminado trágicamente.

• *Familia Deshecha*

El 16 de agosto de este año, la fatalidad de un accidente en la ruta de Rosario a Buenos Aires diezmó a una familia. Seis integrantes de la misma, todas mujeres, perecieron como consecuencia de un impresionante choque. El trágico suceso ocurrió en la zona de General Lagos, a un kilómetro de ese pueblo.

En un automóvil Fiat 1.500 viajaban Miguel Mecozzi, de 21 años, que conducía el rodado; su esposa Gladys Pascuali, de 20 años; su pequeña hija María Jaquilina, de 2 meses; su madre Ramona Gómez de Mecozzi, de 46 años; las hijas de ésta, Alicia, de 14, Silvia, de 8 y María del Carmen, de apenas 3 meses de edad.

En esas circunstancias un automóvil que circulaba a gran velocidad y en el mismo sentido que el Fiat, intentó pasarlo por la derecha, es decir por la banquina. Posiblemente a causa de la tierra el automóvil derrapó y enganchó al Fiat, arrojándolo contra la mano contraria. Un automóvil que venía en la otra dirección embistió al rodado y prácticamente lo partió en dos. Salvo el conductor Mecozzi, todos los ocupantes del Fiat perecieron. Este accidente causó gran indignación ya que el culpable del hecho desapareció y jamás se logró establecer quién había sido.

Seis personas, de las cuales dos apenas tenían meses de edad, habían fallecido como consecuencia de la criminal imprudencia de un individuo que ni siquiera detuvo su automóvil para ayudar a las víctimas.

• *El Arroyo Ludueña*

Otro accidente que costó la vida de una persona pero que podría haber sido una verdadera catástrofe, ocurrió el 3 de enero de 1967, en el puente caminero sobre el Arroyo Ludueña. Un micro conduciendo a 50 pasajeros cayó, debido a una brusca maniobra, sobre el lecho del arroyo. En esta ocasión, falleció una joven de 24 años, mientras otras 16 personas quedaron gravemente heridas.

Si necesita un buen solvente no tiene más que pedirlo.

Avalado por la experiencia internacional de Shell. Pídalo en su ferretería.

Seducían y Extorsionaban a Mujeres Jóvenes: Presos

La jactancia de que hacía gala, luego de empinar algunas copas de más, de ser un "tipo del ambiente", tener pedidos de captura y estar vinculado con elementos de mal vivir, terminó por perder a "Landa", que finalmente fue apresado. Pero también permitió —con sus declaraciones— desbaratar una gavilla de corruptores y extorsionadores, cuyo principal comercio se basaba en la venta de fotografías pornográficas. En total se detuvo a cinco malhechores, dos de los cuales son menores de 17 años, y se trata de localizar a otros cuatro que actualmente se encuentran prófugos.

• *Detenido*

Cuando las bravuconadas del mentado "Landa" llegaron a oídos de personal de la Brigada de Investigaciones de la Zona Centro, rápidamente se organizaron distintas comisiones con el fin de localizarlo, lo que se logró días después, procediéndose a su captura. Resultó ser Manuel del Carmen Fernández, (a) "Landa", argentino, de 37 años, soltero, domiciliado en la casilla 80 del barrio José León Suárez, partido de San Martín, quien, efectivamente, registraba varios pedidos de captura. Se confesó, asimismo, autor con otros delincuentes de un robo y lesiones cometido el 1º de febrero último, en Pilar, cuando asaltaron un bar y almacén, hiriendo al propietario, Francisco Pereyra, a quien dejaron tendido en el suelo.

• *En Serie*

Sucesivos procedimientos permitieron las detenciones de esos compinches: Miguel Angel Salas (a) Miguel, de 22 años; un menor, de 17 años, y una jovencita de igual edad, en tanto que un tal Adolfo, de 18 años, no pudo ser localizado aún. Interrogados acerca de las vinculaciones que "Landa" afirmaba tener con una banda de corruptores, Salas aceptó pertenecer a dicho grupo y afirmó que su misión consistía en enamorar jovencitas, siguiendo las indicaciones del cabecilla de la gavilla, conduciéndolas a determinado lugar cuando aquellas aceptaban satisfacer sus requerimientos sexuales.

• *El Fotógrafo*

Cuando se hallaban en plena intimidad, aparecía un fotógrafo, que previamente se había escondido en la habitación, quien obtenía comprometedoras fotografías que luego usaba el cabecilla del grupo para extorsionar a las jovencitas y obligarlas a continuar posando como modelos en poses equívocas, en las que la parte masculina estaba reservada para Salas y otro sujeto joven.

Con esta declaración se detuvo al jefe y cerebro del grupo, quien resultó ser Luis Alberto Camilli, argentino, de 33 años, casado. El fotógrafo, Carlos Lagreca, de 27; el "galán", Oscar Olivera, de 23, y otra integrante del grupo: Mirtha Pérez, de 20, quienes al enterarse de la detención de Salas fugaron de los domicilios y lugares que frecuentaban, son intensamente buscados ahora por la policía.

• *Drama Pasional*

CORDOBA, 20 (De nuestro corresponsal). — Luego de una discusión que Juan Juárez, de 42 años, domiciliado en La Francia, de San Justo, sostuvo con su novia Mirta Perfumo, de 20 años, le descerrajó cuatro balazos, hiriéndola. Acto seguido se efectuó un tiro en la cabeza. Los dos están graves.

LAFERRERE

CON $ 90 TOME POSES. DE SU LOTE

Colectivos, luz, comercios, escuela.

DESDE $ 45 P/MES. POSES. 2 CUOTAS o SEA $ 90

VENDEMOS UNICAMENTE DESDE N/OFICINAS

de lunes a viernes de 9 a 12 y 15 a 18.30 hs. Sábados y domingos de 9 a 18.30.

P. A. 70-252-58.

ADM. GRABARNIK

Piedrabuena 6308 - Laferrere lado Sur - Fte. estación

MUNICIPALIDAD DE LA MATANZA

LICITACIONES PUBLICAS

Nº 42 - Para el 30-11-70, a las 10 hs. CONTRATACION DE LAS OBRAS: DESAGUE CLOACAL Y PLUVIAL EN LA CALLE ALMAFUERTE, entre H. YRIGOYEN Y MARMOL, de San Justo. Presupuesto oficial: $ 32.755 Ley 18.188.

Nº 43 - Para el 27-11-70, a las 9 hs. CONTRATACION DE LAS OBRAS: AMPLIACION POSTA SANITARIA, en Isidro Casanova. Presupuesto oficial: $ 42.451 ley 18.188.

PLIEGO DE BASES Y CONDICIONES: Dirección de Licitaciones, Compras y Existencias de la Municipalidad de La Matanza, Almafuerte 3050, San Justo, todos los días hábiles de 8 a 12 hs.

Secret. de Obras Públicas
Ingeniero Jorge López Silva

Intendente Municipal
Cnel. (RE) Emilio A. Bidondo

MUEREN 45 PASAJEROS

• Dramático Rescate de Cadáveres; 5 Salvados

su humanitaria labor, tratando estérilmente de rescatar otras vidas de la muerte.

Trascendió —pues la información no se ha dado aún en forma oficial hasta tenerse la certeza de la magnitud de la tragedia— que una señora de aproximadamente unos 45 años de edad debió ser trasladada con toda premura hasta esta capital, siendo internada en muy grave estado en el Sanatorio Rivadavia, donde la asisten.

Llegan los Zapadores

Casi simultáneamente con el jefe de policía llegaba también al siniestro puente el ministro de Gobierno de la provincia y nuevas dotaciones de bomberos, así como varios efectivos del regimiento Zapadores Pontoneros con su moderno equipo de hombres ranas, a fin de intervenir en los dramáticos rastreos que habían comenzado minutos antes los propios pobladores de la zona. El ómnibus accidentado se dirigía desde esta ciudad hasta la de Helvecia y en ambas se recibió la noticia del drama con tremenda angustia.

En las primeras horas de esta noche comenzaba a divisarse la afluencia en la zona de numerosos familiares de las presuntas víctimas, en tanto la oscuridad del paraje, la profundidad del río y lo dificultoso del rescate, agregaban nuevos detalles a la enorme confusión frente al desconocimiento de la total magnitud del suceso, ya que las cifras son extraoficiales.

Policías, bomberos y militares debieron organizarse sin pérdida de tiempo para evitar que la ansiedad y desesperación de esos familiares aportara nuevos inconvenientes a los muchos existentes.

Alrededor de las 21,30 comenzaron a llegar los primeros cadáveres extraídos de las aguas del profundo río También eran trasladados al mismo hospital —el Iturrat— los escasos sobrevivientes (cinco, como queda dicho), que imprescindiblemente necesitaban atención. Uno de ellos, Víctor Romero expresó que viajaba dormido cuando lo sobresaltaron los gritos de los demás pasajeros. Romero, que tiene 24 años y es oriundo de Orán, Salta, se dirigía a su trabajo en Helvecia y afirma que pudo salir del ómnibus mientras éste se hundía lentamente, salvándose a nado. Manifestó que el chofer, Juan Doce, ya estaba muerto.

Difícil Identificación

Otro testigo presencial del suceso afirmó que un pescador que se hallaba próximo, tripulando una canoa, se lanzó sin pensarlo mucho al arroyo, logrando recoger con vida a un pequeño de dos años de edad. Otro pasajero también pudo ser rescatado con vida, pero desgraciadamente la mayoría del pasaje no tuvo tanta suerte y el ómnibus, que solo en parte sobresalía del agua, parecía un enorme ataúd. Hasta esta noche, tampoco se había podido conocer la identidad del pasaje, tarea muy difícil, ya que los pasajeros nunca son identificados previamente en un servicio de este carácter, de modo que todo lo que se realiza en ese sentido es, sin duda, a base de conjeturas. El desconcierto es general y se espera que en las próximas horas algunos de los sobrevivientes se encuentren repuestos para poder interrogarlos con serenidad y tener una idea aproximada de lo sucedido.

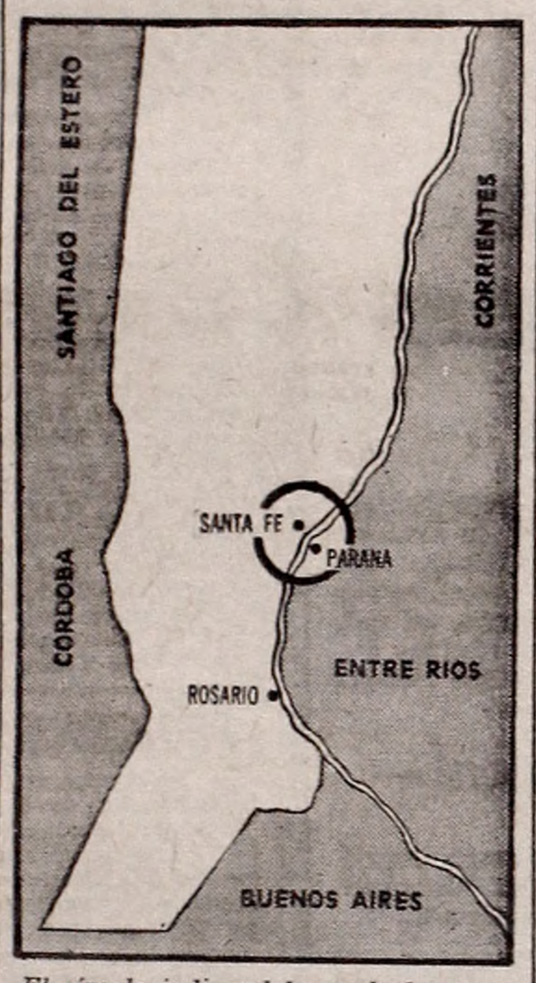

El círculo indica el lugar de la tragedia, en relación al perímetro provincial.

Tarea Agotadora

La medianoche está muy cerca. Desde ambas márgenes del arroyo, numerosos rodados tratan de iluminar las tétricas aguas en las que hombres ranas del cuerpo de Zapadores Pontoneros, con asiento en Santo Tomé, y los buzos de la Prefectura Naval Argentina trabajan sin desmayos en una tarea que, a esta altura, se torna agotadora. Sin embargo, hasta el momento solamente habían podido ser rescatados dos cadáveres, a uno de ellos se lo pudo identificar por la documentación hallada en su poder. Se trata de Amaro Josen, argentino, de 24 años de edad, soltero, domiciliado en Santa Rosa. El otro cadáver —de sexo masculino— no poseía documentos.

Detalles del Suceso

Mientras tanto, los familiares de las víctimas no se mueven del lugar y dan la impresión de ser autómatas. Tan abatidos se los ve. Nuevos testimonios afirman que el ómnibus había salido a las 18 de la estación local, guiado por Juan Doce, argentino, de 54 años, casado y domiciliado en Santa Fe, y el guarda Rubén Chalventer, argentino, de 24 años, soltero, con domicilio en Santo Tomé. De los dos niños que fueron salvados, se conoce el apellido de uno de ellos: **Mántaras**. Este muchachito fue llevado en un vehículo hasta la localidad de Santa Rosa, de donde son sus padres, que murieron en el accidente. Tiene apenas 7 años e ignora la magnitud de lo acontecido. Dentro de su inocencia solo atina a preguntar dónde están sus padres y no deja de llorar un instante. Se comentaba que al caer el rodado al agua, su madre intentó sacarlo por la ventanilla. Pero ni ella ni su marido pudieron salv sus vidas.

Levingston Informado Acerca de la Tragedia

El presidente de la República, general Levingston, fue impuesto del luctuoso accidente ocurrido en Arroyo Reyes en la provincia de Santa Fe, a poco de su arribo a la residencia de Olivos. La noticia se había conocido en instantes en que el primer magistrado se retiraba de la Casa de Gobierno, tras concluir su jornada laboral. Al tomar conocimiento de la grave tragedia, el general Levingston recabó más informaciones sobre el suceso y solicitó de la Secretaría de Difusión y Turismo se le mantuviera informado sobre todo lo relacionado con el accidente que costó tan elevado número de víctimas. Además, dispuso se estableciera una comunicación directa con las autoridades provinciales, a los efectos de concretar las medidas de ayuda que fuesen necesarias.

FUE ALUCINANTE LA VISION DEL LUGAR

SANTA FE, 20 (De nuestro corresponsal). — Faltan palabras para describir el alucinante espectáculo que se presentó a los ojos de quienes acudieron a auxiliar a los infortunados ocupantes del vehículo de transporte. Apenas llegaron, vieron flotar sobre las aguas los cuerpos de 5 personas, entre ellos una criatura de un año.

Con los elementos precarios de que se disponía, se logró rescatarlos. Estaban aun con vida. En tanto, gran cantidad de personas se iban aproximando al lugar. La desesperación era visible en todos.

Traídos a la orilla, los únicos sobrevivientes, hasta ese momento, fueron puestos en vehículos y trasladados, con la urgencia imaginable, al nosocomio más próximo.

A todo esto, se habían movilizado todos los efectivos de bomberos, policiales y personal sanitario. La noticia ya había cundido por toda la ciudad. Se sabía que los ocupantes del ómnibus siniestado eran vecinos de Santa Fe, en su casi totalidad. L. consternación ganó todos los ámbitos.

El cuerpo de Zapadores del Ejército también se dio a la tarea de rescate. La oscuridad reinante dificultaba la labor, por lo que se solicitó el envío de equipos electrógenos y otros elementos suministradores de energía para alumbrar la zona.

Las autoridades provinciales, por su parte, adoptaron toda suerte de medidas. Se vive una emergencia que puso en movimiento todos los recursos necesarios. El aullido de las sirenas de patrulleros, ambulancias, autobombas, hendió la noche santafesina

En la ciudad la consternación es nota dominante. Numerosos vecinos han empezado a recorrer comisarías y hospitales en procura de noticias. En el lugar del hecho, un verdadero gentío sigue de cerca las operaciones de rescate.

Fue Descubierta una Organización que Falsificaba Billetes de $ 1.000

Una paciente investigación llevada a cabo por las autoridades de la seccional policial 38ª, a cargo del comisario Pablo Graciano, puso al descubierto las actividades dolosas de una poderosa organización dedicada a la falsificación de billetes de mil pesos, cuyo monto total alcanzaría a cifras fabulosas, ya que los delincuentes venían operando desde dos años atrás, y su centro de actividades era, en especial, la ciudad de Mar del Plata, cuando estaba en plena temrada con la afluencia de miles y miles de turistas. Allí, en la "Perla del Atlántico", los falsificadores "colocaban" con sumo facilidad la apócrifa moneda, que circulaba sin mayores dificultades ni sospechas de ninguna naturaleza.

SE BUSCA. Manuel Augusto Monteavaro, 67 años, extrav. 14/8, zona Adrogué. Pant. gris, zapat., cam. y sobretodo. 76-3422 71-1031. Sra Cáseres.

• Organización

El descubrimiento de falsos billetes de mil pesos en jurisdicción de la comisaría mencionada, hizo que el comisario Graciano encomendara a personal de la misma a que se abocara a la investigación, y a lograr la identificación de los circuladores, y llegar hasta la organización, como asimismo al lugar donde se llevaba a cabo la elaboración de la falsa moneda. Para este fin los subcomisarios Mingorance y Di Scala, con personal a sus órdenes iniciaron la pesquisa, y tras largos días de paciente labor, lograron dar con uno de los integrantes de la delictuosa organización. Tratábase de Carlos Alberto Verfaillie, argentino, de 25 años, domiciliado en la ciudad de Mar del Plata, en la calle Belgrano 2578, en cuyo poder fueron hallados 1.000 billetes, producto de la falsificación. Pese a su negativa, terminó por confesar, ante las pruebas acumuladas en su contra, que desde hacía dos años dedicábase a falsificar el dinero, con la complicidad de otros integrantes, cuyos nombres facilitó y que no tardaron en ser aprehendidos. El detenido, que se movilizaba en un automóvil último modelo, adquirido con el producto de las actividades ilícitas, señaló el lugar, en Mar del Plata, donde funciona un moderno laboratorio en el que se encontraban instaladas las más perfectas maquinarias para la impresión de los billetes.

Allí la policía encontró montado un gabinete químico fotográfico, una imprenta para imprimir en color, utilizando para ello el sistema "al frío". El papel y las tintas que utilizaban eran importados de Alemania, Bélgica y otros países europeos, lo que da una idea de la perfecta organización que tenían los falsificadores.

• Un "Estudioso"

El detenido confesó que durante tres años pasó estudiando el procedimiento para la falsificación de los billetes y lograr dinero casi semejante al legal. Cuando ya consideró que estaba suficientemente ilustrado en la materia, buscó a los demás integrantes (capitalistas, circuladores, impresores, etc.), y empezó a elaborar la moneda. Los beneficios obtenidos son cuantiosos. Con el dinero mal habido adquirieron propiedades, automóviles joyas, y en hipódromos, salas de diversión nocturna, ruleta, dejaron muchos millones de pesos, que nada les costaba ganar. Se estima que en la temporada veraniega, los falsificadores pensaban "inundar" Mar del Plata con la falsa moneda. Afortunadamente sus propósitos fueron frustrados, y ahora se espera la captura de los otros componentes de la banda.

Se estima que esta falsificación puesta al descubierto por las autoridades de la comisaría 38ª es una de las más importantes hechas en el país.

CAYERON DOS ASALTANTES DE TAXISTAS

Podría tener serias derivaciones la detención de dos asaltantes por la autoridades de Villa Insuperable, ya que los detenidos tenían en su poder armas de calibre 45, cuyo origen se investiga. Los detenidos, Angel Oliva y Eduardo Signo, habían asaltado a un taxista y tras ubicarlo en el baúl del coche, se dirigieron con el rodado hasta la estación de servicio de avenida San Martín y Mosconi, donde asaltaron al encargado, sustrayéndole una suma de dinero. Cuando circulaban por Villa Insuperable, fueron interceptados por la policía, la que procedió a su captura y la liberación del taxista.

Los dos malhechores capturados confesaron que desde varios meses atrás venían cometiendo tal tipo de delito. Se apoderaban del taxi, colocaban al conductor en el baúl y luego se dedicaban a asaltar estaciones de servicio

INTA

INDUSTRIA TEXTIL ARGENTINA S.A.

A efectos artículo 754 Código Comercio informamos según escritura número 2793 otorgada Buenos Aires, 11 setiembre 1970 folio 5163, Registro 511 y denuncia en Seccional 1ª Policía Federal, Expediente Nº 2150, Don Francisco Heller ha extraviado 10.000 acciones preferidas especiales de INTA Industria Textil Argentina S.A con cupón 12 adherido, siguiente numeración:

2.217/19; 2.225/29; 2.231/32; 2.330; 2.349/52; 2.529/32; 3.200/04; 3.353; 3.852/56; 3.883/87; 4.631/35; 4.960/62; 5.030/34; 5.400/04; 6.109; 6.848/5[illegible]; 6.898/22; 7.189/91; 7.265/9; 7.276/77; 7.288/89; 7.296; 7.745/46; 8.585/99; 9.469/70; 10.217/19; 10.370; 10.790; 10.015/22; 10.824; 10.987/91; 11.089/91; 11.793; 12.170/172; 12.229/30; 12.313/14; 14.784; 15.613; 15.784/5; 17.637/38; 18.078/82; 18.220/24; 18.510/11; 18.549/561; 19.178/80; 19.231; 19.288; 19.432; 19.462; 19.516/18; 19.642/44; 19.936; 20.156; 20.160/70; 20.214; 20.256; 20.585/86; 20.647/51; 20.674; 20.874; 21.201/10; 21.717/18; 21.737; 22.222/24; 22.539/43; 22.545/48; 22.552/53; 22.766/77; 23.028/32; 23.033/37; 23.954; 24.018/22; 24.479/03; 24.505/06; 24.524; 24.555; 25.351/54; 26.987/91; 27.151/64; 28.108/20; 28.192; 28.561/62; 28.665/66; 29.186/90; 29.289/95; 30.241/47; 30.618; 33.935; 34.308; 34.51[illegible]; 34.513; 34.616/17; 34.680/81; 34.869; 34.884; 34.887; 35.116/17; 35.280; 35.289/90; 35.367; 36.057; 37.890; 38.937; 39.001

AL INFRARROJO
NUESTRA ESPECIALIDAD
c/uno, desde $
3,50
(A TODA HORA)

La Guerra de los
Pollos
Ventas:
AV. MITRE 90
AV. MITRE 3445
AVELLANEDA

DOBLE PECHUGA
FRESCOS
Cualquier cantidad el kilo $
3,58

Aumentos en Río Negro

VIEDMA, 20 (De nuestro corresponsal). — Aumentos del 25 por ciento para los empleados públicos y la creación de un comité de trabajo mediante un convenio con la regional cegetista local, fueron dos de los importantes anuncios formulados por el gobernador de esta provincia, general Roberto Requeijo, quien además expresó en su discurso que las tierras fiscales "serán distribuidas entre sus verdaderos dueños, quienes las trabajan".

El mandatario rionegrino, después de hacer hincapié en la preocupación de su gobierno para poblar la provincia y de destacar la inversión de 244 millones de pesos viejos para remodelar y ampliar nueve hospitales, habló de la tierra fiscal. Aseguró que "el gobierno asume en este momento la obligación contraída haciendo efectiva la entrega de los títulos de propiedad a los verdaderos dueños de la tierra". Otro de los importantes temas a los que se refirió el general Requeijo fue a la construcción del puerto de ultramar en San Antonio Oeste, "para multiplicar los beneficios de las producciones y asegurar salidas hacia los mercados".

Todo lo anunciado está comprendido dentro del "Plan trienal", que posibilitará un accionar coherente a través de líneas prioritarias con soluciones de fondo

¿Reanudan el Diálogo?

En los próximos días se producirían novedades en cuanto a la reanudación del diálogo entre la Confederación General del Trabajo y el gobierno. Se insiste en medios gremiales que el próximo martes el ministro de Economía, doctor Aldo Ferrer, recibiría al secretariado nacional de la central obrera, con quien cambiaría impresiones en torno a los últimos acontecimientos. Posteriormente, siempre al estar de la misma fuente de información, el secretario de Trabajo, doctor Juan Alejandro Luco, recibirá a los dirigentes cegetistas, quienes le trasladarían la inquietud de un adelanto de las comisiones paritarias para enero del año entrante.

Entretanto, posiblemente el miércoles próximo, la Confederación General del Trabajo dará a conocer su documento balance del plan de acción que finalizará con el último paro nacional de 36 horas.

• Luz y Fuerza

Como estaba previsto, en la sede del Sindicato de Luz y Fuerza (filial Santa Fe) se iniciaron los cursos internos de actualización sindical organizados por la Federación Argentina de Trabajadores de Luz y Fuerza (FATLYF). Asisten delegaciones de Misiones, Corrientes, Concepción del Uruguay, Paraná, Rosario, Rafaela, Cañada de Gómez, Venado Tuerto, San Nicolás, Rufino, Pergamino, Baradero, Villa María, Río IV, Santa Fe y Mercedes (provincia de Buenos Aires).

• Mercantiles

El Movimiento Mercantil "1º de Mayo" informó que en reunión realizada por su núcleo directivo se analizaron los paros de los días 12 y 13 de octubre pasado, llegando a la conclusión de que "la dirección cegetista trató por todos los medios de evitar que los paros se convirtieran en una manifestación activa de lucha, como hemos presenciado también con asombro que en el acto realizado en el Sindicato de la Alimentación, la Federación Empleados de Comercio no hizo siquiera uso de la palabra para no comprometerse con las autoridades que le entregaron el manejo del gremio mercantil".

• Comunales

La Federación Sindicatos de Trabajadores Municipales de la Provincia de Buenos Aires solicitará audiencia al gobernador bonaerense, brigadier Horacio Rivara, a quien plantearán la derogación del decreto 2643/70.

SOLICITADA

LOS TRABAJADORES TELEFONICOS DECIMOS

Una vez más el Gremio Telefónico se ve precisado a dar a conocer a la Opinión Pública los motivos que originan la crítica situación que todo nuestro Gremio viene soportando en las relaciones de carácter laboral y social con la Empresa Nacional de Telecomunicaciones. A TAL FIN EXPONEMOS:

1º Equiparación de Salarios:

Permanentemente los trabajadores telefónicos, tanto de las Empresas Privadas como los del Ente Estatal los regía una única escala salarial en todas las categorías hasta abril de 1967, cuando por disposición del P. E. comenzó a establecerse una irritante diferencia que en la actualidad sobrepasa al 15 %.

Esta petición, razonable y justa, que además se avala en el principio del derecho internacional de "A IGUAL TRABAJO, IGUAL REMUNERACION", es negada por las autoridades empresarias con argumentaciones inconsistentes que ni siquiera reflejan predisposición al respecto.

2º Salario Familiar:

El tema del reajuste del Salario Familiar proviene del mes de marzo de 1967, fecha en que se operó indebidamente el congelamiento de los montos de nuestro salario familiar, contrariamente a lo que correspondía por aplicación del Convenio Colectivo de Trabajo. También aquí los trabajadores telefónicos de E.N.Tel. percibimos inferior salario familiar que los compañeros de las Empresas CAT y CET, en virtud de que éstas cumplieron con las cláusulas del Convenio.

3º Renovación Escalas de Sueldo:

Debido a que los magros aumentos otorgados por el Poder Ejecutivo Nacional no guardaron relación con el constante aumento del costo de la vida y con ello acrecentando el deterioro del **SALARIO REAL**, el Gremio Telefónico reclama que paritariamente se acuerde renovar las escalas salariales.

4º Feriados Provinciales:

Paritariamente se estableció el otorgamiento de los feriados provinciales, derecho que sistemática y arbitrariamente niegan las autoridades empresarias, aislándonos con esto del resto de la comunidad, lo que crea una permanente situación conflictiva que por sus características tiende a generalizarse en todo el País; no obstante las reiteradas gestiones de esta Organización Gremial, orientadas a normalizar esta situación. La E.N.Tel. agrava el problema al sancionar a los trabajadores que hacen uso de este derecho, perfectamente establecido en el Art. 26 del Régimen de Trabajo.

5º Evaluación de Tareas:

La disconformidad de los telefónicos en todos sus niveles, es el resultante de las expectativas creadas por la propia Empresa, al no haber cumplimentado hasta el presente los acuerdos celebrados con el Gremio, imposibilitando con ello la correspondiente discusión paritaria y como consecuencia la no implantación del encuadre del personal que desde hace muchos años viene planteando la Organización Sindical.

6º Medicina Laboral:

Se reclama la modificación de los procedimientos utilizados hasta el presente en el área de medicina laboral, por lo que insistentemente solicitamos que las verificaciones médicas de capacidad laboral, se realicen en el lugar de asiento de los afectados, evitando con ello los traslados compulsivos que se efectúan desde los más distantes puntos del país y que siempre afectan sensiblemente el núcleo familiar.

7º Violaciones al Régimen Laboral — LEY 18.168:

No obstante las reclamaciones de nuestra Organización, la Empresa viola con llamativa frecuencia, muchos articulados del Régimen Laboral Vigente.

La Empresa Origina la Ruptura del Diálogo

En razón de la importancia de los problemas planteados, y a pesar de la negativa empresaria agravada con ofensivos cargos a la Organización Gremial, intentamos una vez más el diálogo, inspirados en la convicción de que éste sería el medio idóneo para el logro de las soluciones. En momentos en que se celebraban las tratativas, la Empresa disponía paralelamente una grave y ya intolerable violación al Régimen Laboral, al separar de su puesto a dos Delegados Generales, sin respetar lo establecido en la Ley 14.455 y el Art. 73 del Régimen Laboral.

Esta nueva y deliberada agresión empresaria, imposibilitó la continuación de las gestiones que venía realizando este Secretariado Nacional.

TODAS ESTAS RAZONES Y NO OTRAS DIERON LUGAR A QUE EL 16 DEL CORRIENTE MES SE INICIARA EN TODO EL PAIS EL RETIRO DE COLABORACION, EN CUMPLIMIENTO DE LO DISPUESTO POR LOS SECRETARIOS GENERALES DE LOS SINDICATOS QUE COMPONEN ESTA FEDERACION.

DE PERSISTIR ESTA ACTITUD EMPRESARIA, LOS TELEFONICOS CONTINUAREMOS CON LA APLICACION DE PAROS ZONALES.

¿Por qué se provoca este conflicto?

¿Con qué intención se nos lleva a él?

¿Será solamente la intervención su finalidad?

SEPAN QUIENES PUEDAN ESTAR EN ESTO, QUE PODRAN SI, POR MEDIO DE LA FUERZA ACALLAR CIRCUNSTANCIALMENTE LA JUSTICIA RECLAMADA, PERO NO PODRAN VENCER NUESTRA VOCACION DE LUCHA NI LA INSPIRACION NACIONAL, FUENTES DE LAS QUE SE NUTRE NUESTRA INALTERABLE CONDUCTA.

SECRETARIADO NACIONAL DE F.O.E.T.R.A.

Crónica GREMIAL

Municipales: Fue Reelecto el Actual Consejo Directivo

Finalizaron la víspera las elecciones convocadas para la reelección de autoridades en la Unión Obreros y Empleados Municipales de Capital. Se votó durante dos jornadas en la sede sindical de Rivadavia 4897, estimando la junta electoral que sufragaron más de 20.000 trabajadores comunales en las 50 urnas receptoras de votos.

De esta manera fue reelecto el actual consejo directivo de la entidad, el cual quedó conformado de la siguiente manera: Patricio Datarmini, secretario general; Amadeo Nolasco Genta, secretario adjunto; José Malnero, tesorero; Orlando Costa, protesorero; Antonio Brunetti, de organización; Félix Míguez, gremial; Victorio Cangelossi, administrativo y Alfredo Hornos, de actas.

Por su parte, la "Agrupación 19 de Noviembre", cuya lista no fue oficializada por la junta electoral, anunció en un comunicado que "no responderá a la solicitada que con fecha 18 del corriente diera a conocer el consejo directivo de la Unión Obreros y Empleados Municipales, porque tuvo solo la finalidad de justificarse".

Solicitan luego que "por haber convalidado y legalizado el acto electoral, Jorge Paladino debe expulsar del Movimiento Peronista al ministro Juan Alejandro Luco".

PROVEEDURIA PARA TELEPOSTALES

La Federación de Obreros y Empleados de Correos y Telecomunicaciones (FOECYT) inaugurará el próximo martes una proveeduría integral para los telepostales en Viamonte 2662. El acto tendrá lugar a las 21 y contará con la presencia de autoridades nacionales y municipales; representantes de la CGT y organizaciones sindicales hermanas, así como también dirigentes de los distintos sindicatos que FOECYT posee en el interior del país.

En la oportunidad el secretario general de FOECYT Ramón Antonio Baldassini, dirigirá la palabra a los presentes para referirse a la obra que concreta una vieja aspiración del gremio. Esa proveeduría centralizará, a su vez, la provisión de mercaderías para los distintos sindicatos telepostales que nutren las necesidades, en ese orden, de sus afiliados.

Tucumán: Paro de Empleados Judiciales

TUCUMAN, 20 (De nuestro corresponsal). — Los empleados judiciales de esta provincia iniciarán una serie de medidas de fuerza en procura de aumentos salariales. Habrá paros el lunes y martes próximos, el miércoles se reanudará el trabajo, aunque aplicarán el código, y el jueves y viernes efectuarán nuevos paros.

La Asociación de Empleados Judiciales, que dispuso esas acciones de lucha, reclama un aumento de 10.000 pesos. El gobierno otorgó un incremento de cinco mil pesos.

ELECCIONES DE LOS PASTELEROS

La agrupación lista "Azul y Blanca" del sindicato Obreros Pasteleros, Confiteros, Pizzeros y Afines se presentarán a las elecciones que tendrán lugar en ese gremio, el lunes y martes próximo.

Concurren con el aval de las "62 Organizaciones" y manifiestan en una declaración que esa lista "está inspirada en el sentir nacional y abraza las tres banderas del Justicialismo, por una patria libre, justa y soberana".

Agregan que votando esa lista se "derrotará la improvisación en los planes de turismo, en los beneficios sociales y la entrega del convenio colectivo de trabajo. Se debe acabar con los dirigentes de la actual comisión directiva, acondicionados solo a sus apetencias personales".

SOLICITADA

A LOS COMPAÑEROS DEL CAUCHO

La Junta Electoral elegida por el Congreso de Delegados del 29 de octubre de 1970, de acuerdo con la convocatoria efectuada por medio de una circular a los Delegados con fecha 2 de noviembre, reitera el llamado a elecciones de Comisión Directiva en los siguientes cargos: Secretario General, Secretario Adjunto, Secretario Tesorero, Secretario Sindical, Secretario de Actas, tres Prosecretarios, cuatro Vocales Titulares y tres Vocales Suplentes.

Dichas elecciones se realizarán los días 10, 11 y 12 de diciembre de 1970, de 9 a 19 horas en la sede de la Federación, Congreso 2033, Capital.

La Junta Electoral ha resuelto otorgar plazo hasta el 30 de noviembre a las 19 horas para la presentación de Listas de Candidatos.

Para cualquier información al respecto, verificación de padrones, consultas, etc., la Junta Electoral atenderá a los compañeros en la sede de la Federación, de lunes a viernes de 11 a 19 horas.

JUNTA ELECTORAL 1970

Martín Hidalgo, Presidente; Nicolás Quinteros, secretario

Lorenzo Lo Presti, secretario

FEDERACION OBRERA DEL CAUCHO, ANEXOS Y AFINES

Campeonato y Reclasificación de Primera "B" con Bravos Partidos

OCHO BUSCANDO DOS PUESTOS

Nuevo horario para una emoción en aumento. Esta tarde a partir de las 17 proseguirá el certamen de Primera división "B" en sus dos apasionantes versiones: **campeonato** y **reclasificación**. Cuatro partidos en cada sección y la imprescindible necesidad de sumar puntos para no perder terreno dado que solo una rueda de partidos y ya promediando la definición otorgan dramaticidad a cada enfrentamiento.

Por el campeonato ya no quedan invictos, hay cuatro punteros (Estudiantes, San Telmo, Ferro y Almirante Brown), un escolta a solo una unidad (Arsenal de Sarandí) y luego están Excursionistas y All Boys con dos puntos en su haber y a dos de los líderes. Cierra el lote Morón con un punto y pese a todo todavía está en carrera.

Esta exposición de la ubicación de los ocho postulantes a solamente dos primeros lugares para optar al posible ascenso (jugarán con el 4º y 5º de la reclasificación de Primera), está indicando pautas atraccionales que se renovarán en los cuatro partidos de esta tarde:

ALMIRANTE BROWN - FERRO CARRIL OESTE, será sin duda un duelo interesante, por estar precisamente los dos en el primer puesto. Los de Casanova vencieron incuestionablemente a San Telmo y llegan tonificados por esa victoria, mientras que Ferro sucumbió ante el mejor juego demostrado por Excursionistas. Para cualquiera de los dos perder el partido significará una contrariedad acaso difícil de superar en los tres encuentros venideros.

ARSENAL DE SARANDI-SAN TELMO, duelo sureño de dos escuadras que a pesar de resultados encontrados están en condiciones de ofrecer un buen espectáculo al margen de la vibración emocional por los puntos en juego. Jugadores de recio potencial técnico y aceptable nivel colectivo avalan la promesa de buen partido.

ESTUDIANTES DE BUENOS AIRES-ALL BOYS, un puntero y otro que está buscando el primer éxito en el certamen para mantener alguna esperanza de llegar a posición de privilegio. Encuentro tradicional de la división, promete ser un choque de sumo interés.

EXCURSIONISTAS - DEP. MORON, los dos son de desconcertante rendimiento. Fueron animadores del certamen de Clasificación, pero en el presente torneo no han demostrado similar nivel. Los "verdes" aparecieron para ganarle a Ferro y Morón consiguió su primer punto frente a All Boys. Es sin duda partido para afirmaciones o rotunda decepción de las posibilidades futuras.

• *Reclasificación*

En el Reclasificación, el puntero Temperley jugará con Nueva Chicago un partido de aparente fácil trámite que se le puede complicar por la urgencia de puntos de los de Mataderos, que en caso de perder se encaminarán prácticamente al descenso. Almagro-Liniers es otro partido que enfrenta a un encumbrado (los de José Ingenieros) y a un necesitado (Liniers). Completarán Tigre-Defensores de Belgrano y Deportivo Español con Comunicaciones, los cuatro con similares posibilidades en este reducido pero importante certamen.

PARA VER EN LA "B"

Cuarta fecha de los certámenes de la "B" a partir de las 17. Ocho partidos en total, verdaderamente definitorios. A continuación, los equipos, canchas y jueces:

ESTUDIANTES-ALL BOYS

ESTUDIANTES: Pistone; Bravo, Segovia, Araujo, Gamarra, Esperanza, Cajal, Barrera, Alvarez, Pérez y Vallota. A. S.: De Meyer. D. T.: Trigilli.

ALL BOYS: Durich; Pérez, Mansilla, Impembo, Barruto, García, Cavallo, Ferraro, Quetglas, Bachini y Zapata. A.S.: Mulled. D. T.: Crosta.

Arbitro: Juan Boszo.

Cancha: Argentinos Juniors (J. A. García esq. Boyacá, Capital Federal).

ARSENAL-SAN TELMO

ARSENAL: Luque; Minutti, Pallotti, Dudzik, Nicolás, Zerrillo, Marín, Berazategui, Grondona, Martino y Jhones. A.S.: Cámpora. D. T.: Elena.

SAN TELMO: Bottálico; Larrea, Rodríguez, Domínguez, Méndez, Saravi, Corbatta, Vañasco, Pandolfi, Reynoso y Rodríguez. A.S.: Luraschi. D. T.: Caparelli.

Arbitro: Luis Pestarino.

Cancha: Lanús (General Acha y . Arias, Lanús).

ALTE. BROWN-F. C. OESTE

ALTE. BROWN: Kadijevich; Osuna, Canio, Tello, Catone, Ortiz, González, García, Tursi, Vargas y Puerto. A.S.: Lurasch D. T.: Caparelli.

FERRO C. OESTE: Larrubia; Pelaez, Navas, Sacardi, Avalos, Micó, Aimonetti, Arregui, Vidal, Moreno y Weber. A.S.: Martínez. D.T.: Imbelloni.

Arbitro: Oscar Veiró.

Cancha: Nueva Chicago (Fco. Bilbao 6900, Capital).

EXCURSIONISTAS-DEP. MORON

EXCURSIONISTAS: Toledo; Casal, Sigman, Gil, Mota, Lutte, Ugarte, Sicilia, C. López, Maciotra, y O. López. A.S.: Hernández. D. T.: Violi.

DEPORTIVO MORON: Bargas; Echeto, Abrita, Correia, Vega, Blanco, Pietrone, López, Dubanced, Manrique y González. A.S.: Tocali. D.T.: Zamudio.

Arbitro: José Filachione.

Cancha: Almagro. (Avda. M. T. de Alvear 185, José Ingenieros).

RECLASIFICACION "B"

TIGRE-DEF. DE BELGRANO

TIGRE: Cáceres; Moyano, Quiroga, Pintos, Landini, Pellagatta, Castillo, Lamuedra, Córdoba, Batista y Albarracín. A.S.: Alves. D.T.: B. Acosta.

DEF. DE BELGRANO: Anhielo; Gómez, Bonnia, Gianetti, Scurra, Notaris, Storti, Pagano, Domínguez, Fernández y Celli. A.S.: Landaburu. D.T.: Chitti.

Arbitro: R. Barreiro.

Cancha: Platense. (Manuela Pedraza 2880, Capital).

DEP. ESPAÑOL-COMUNICACIONES

DEPORTIVO ESPAÑOL: Casarino; Castiñeiras, Sánchez, Sarmiento, Miranda, Scoppa, Merlo, Blázquez, Catania, Bieladinovich y Lichene. A.S.: Camerini.

COMUNICACIONES: Lisas; Luna, Tocalini, González, Soto, Codina, Pereyra, Dedovich, Herrera, Ahumada y Fumagalli. A.S.: Palacios. D.T.: Pizarro.

Arbitro: Oscar García.

Cancha: Ferro C. Oeste. (Gral. Martín de Gainza 250, Capital).

ALMAGRO-LINIERS

ALMAGRO: Piazza; Echeverry, Remo, Petriella, Rodríguez, Núñez, Rocha, Solari, Lizarraga, Acosta y Echenaussi. A.S.: Pepe. D.T.: Morello.

LINIERS: Olivera; Britos, Nielsen, Mauro, Heredia, Staltari, Lorenzo, Lettieri, Calvanese, Díaz y García. A. S.: Marín. D.T.: Marchessi.

Arbitro: J. C. Casayouz.

Cancha: All Boys. (Alvarez Jonte y Mercedes, Capital Federal).

TEMPERLEY-N. CHICAGO

TEMPERLEY: Parsechia; Ledesma, Versetche, Colomet, Magalahes, Pelufo, Vilanoba, Escos, Cazalbón, Vallejos y Rojas. A.S.: Micozzi. D.T.: Iturrieta.

NUEVA CHICAGO: Villar; Zeballos, Bellavigna, Cuellar, Nicieza, Urrutia, Peterson, Ferraro, Palavecino, Salvatti y Quiroga. A.S.: Enrioli. D.T.: Guerra.

Arbitro: J. C. Rodríguez.

Cancha: Huracán. Avenida Alcorta 2570, Capital Federal).

"Mates" - Talleres: Duelo de Líderes

También esta tarde a partir de las 17, se disputará la 11ª fecha de los certámenes de Primera "C". Por la zona del Campeonato —la más atrayente y que muestra a Argentino de Quilmes y Talleres como holgados punteros— estos serán los partidos: Sp. Dock Sud-Colegiales. C. Biedma; Central Córdoba-Villa Dalmine. J. Tedesco; Talleres-Argentino de Quilmes (sin duda un partidazo entre los dos equipos más fuertes). A. Moreira y Sarmiento con Flandria, F. Spinelli.

Por el Reclasificación, en la Zona A, jugarán: Brown-El Porvenir. **A. Sobrino**; Deportivo Riestra-Fénix. **Angiolini** y Barracas Central-Midland. **R. Maino**. Por la Zona B: L. N. Alem-J. J. Urquiza. **Ottone**; Defensores Unidos de Zárate-Sp. Italiano. **Aramburu** y Defensores de Cambaceres-Arg. de Rosario. **Romero**.

• *Aficionados*

Por la rueda final de Aficionados, a las 17 jugarán: Def. de Almagro-Merlo, **García** (en Gral. Lamadrid); V. San Carlos-Porteño. **Galvé**; Sp. Barracas-Central Argentino. **Clerc** (en San Telmo) y Acassuso-Piraña. **Binda** (en Tigre).

Osvaldo Biaggio: "Yo me Fui de Morón por las Mías"

Hasta tres sábados atrás, Osvaldo Biaggio (ex jugador de Boca y Vélez Sársfield, 32 años) era el DT de Deportivo Morón, que lograra el título de campeón en Primera B. Sin embargo, cuando todo presumía éxitos y triunfos, Biaggio dejó de orientar técnicamente al club del "Gallito". Para aclarar los motivos que llevaron a su alejamiento de la entidad del oeste, estuvo en CRONICA.

—Vengo expresamente para contar la verdad de mi alejamiento de Morón. Y hubiera preferido irme en silencio, pero como han hecho circular versiones que tergiversan la realidad, quiero poner las cosas en su debido lugar. Primero debo decir que no fue el club el que prescindió de mis servicios como técnico, sino que, por el contrario, fui yo el que renuncié. Los motivos fueron bien claros y que hacían a mi hombría de bien. Resulta que era el encargado —aunque nadie me había dado el mandato expreso— de organizar partidos amistosos entre semana, con distintos equipos de nuestro medio, con el fin de afiatar líneas y probar jugadores, tanto de nuestro lado como del contrario. Fue así como el martes de la semana pasada me puse de acuerdo con Silvero, técnico de Boca Juniors, para jugar un partido amistoso en nuestro campo de juego el día jueves de esa misma semana. Pero, ante mi estupor, el día anterior al encuentro —el miércoles—, a las 20, un miembro de comisión directiva me comunicó que el partido no se podía hacer, aduciendo que los jugadores no se iban a recuperar del esfuerzo para el partido del próximo sábado. Dado lo avanzado de la hora, no tuve tiempo de comunicarme con Silvero, para avisarle que el cotejo no se jugaría. A todo esto los dirigentes se mantuvieron inflexibles en su determinación y no aceptaron ningún tipo de argumento en tal sentido. Llegó el jueves y se hicieron presentes en el club los jugadores de Boca y Silvero, con la intención de realizar la práctica. Calculen mi situación... ¿cómo decirles a Silvero y a los jugadores que el club no había autorizado el encuentro? Menos mal que son todos muchachos macanudos y luego de explicarles los motivos me comprendieron y aceptaron lo dicho como verdad. Pero, además, llegué a la conclusión de que la mejor forma de demostrarles lo limpio y claro de mi proceder era presentando la renuncia al cargo de director técnico. Además, estaba de por medio una entidad como Boca, a la que tanto debo y a la que tanto quiero. Esa es toda la verdad. Yo renuncié y no "me renunciaron".

Mantener una actitud, conservar la honorabilidad y el sentido especial que tiene el término caballerosidad, fueron las causas determinantes del alejamiento de un hombre joven que prefirió el mantenimiento de aquellas virtudes inusuales en el fútbol profesional actual a cualquier otro tipo de circunstancia aparentemente favorable.

El tiempo, testigo inexorable de actitudes, dirá, con su juicio implacable, quién, en definitiva, salió beneficiado. Por el momento, Osvaldo Biaggio adoptó una posición elogiable y esto es lo rescatable, sobre cualquier otra valorización que queda a cargo de la parte afectada.

ANDRADA SE REPONE Y HABLA EN ROSARIO

ROSARIO, 20 (De nuestro corresponsal). — Edgardo Néstor Andrada ya se encuentra afincado nuevamente en esta ciudad, en casa de sus familiares. Su presencia ha constituido un nuevo elemento de atracción para el mundillo deportivo local. El eficiente arquero que defendiera los colores de Rosario Central y de la selección nacional, vino a ésta para restablecerse de la lesión (fisura de peroné) que sufriera en Río de Janeiro defendiendo el arco del Vasco Da Gama su actual club, con el cual tiene contrato hasta el 31 de diciembre de 1971.

Andrada, además, deseaba pasar las fiestas de fin de año con toda su familia y aprovechó la circunstancia para pedir licencia al Vasco quien se la concedió de inmediato. En la parte física, Andrada será atendido por el doctor Oliva, quien con una mediación acelerará el proceso de reestablecimiento.

En un reportaje exclusivo de este corresponsal, Andrada se manifestó muy conforme por la campaña que viene realizando su ex club en el Nacional de AFA, por el que se interesó permanentemente en Brasil y nos adelantó que mañana por la noche estará presente en el partido que se jugará frente a Independiente. **"Tengo muchas ganas de ver fútbol argentino y lógicamente a mi Central a quien no olvidé en instante alguno. Las referencias de muchos valores jóvenes me dan la impresión de que veré un triunfo de mis antiguos compañeros".** Más tarde nos confirmó: **"Varios clubes de Europa se interesaron por mis servicios, hasta del Anderlecht de Bélgica, pero el Vasco me prorrogó el contrato hasta fin del año que viene. Yo estoy muy conforme porque se gana bien y porque el trato es ejemplar, por parte de dirigentes, público y periodistas. Eso sí quiero volver en perfecto estado físico para responder a todas las muestras de confianza que me han dispensado".**

VALIENTE, EN LA MIRA DE MEXICO

Varios jugadores argentinos (Ramón Toribio Adorno, Tarabini, Valiente y probablemente Bernao) ingresarán en los próximos días al fútbol mexicano. Los primeros contactos comenzaron anoche. A pesar de la pertinaz lluvia, emisarios aztecas se instalaron en la cancha de Boca para observar con gran detenimiento el accionar del goleador marplatense Juan José Valiente.

Aunque no trascendieron las cantidades ofrecidas o a ofrecer por los jugadores codiciados, estamos en condiciones de adelantar que las pretensiones mexicanas estarán avaladas por varios millones de pesos.

Con respecto al accionar de Juan José Valiente no fueron formuladas declaraciones. Pero, a juzgar por los gestos (de asentimiento) que acompañaron los desplazamientos del hombre de Kimberley, todo hace presumir que éste sería el primero en cambiar rápidamente de divisa.

PAULO CESAR RECLAMA GRUESA SUMA; DEJARIA AL BOTAFOGO

RIO DE JANEIRO, 20 (Reuter). — Paulo Cesar, integrante representativo brasileño que ganó el último mundial de fútbol, amenazó con desligarse de su club, Botafogo. Paulo Cesar, uno de los extremos izquierdos más cotizados de su país, reclama sueldos atrasados por un valor total de 14.000 dólares (5.600.000 nacionales). La situación actual es de absoluta tirantez. Se descuenta que el jugador no participará del próximo juego de su equipo el próximo domingo (Botafogo-Atlético Mineiro). Empero no sería la única medida a adoptar por Paulo Cesar. Este ha hecho saber que si no normaliza su actuación prontamente, abandonará la institución carioca.

• *Chile: Huelga*

SANTIAGO DE CHILE, 20 (Reuter). — La actividad futbolística profesional de este fin de semana en Chile corre serio peligro. Los 89 funcionarios del Estadio Nacional han decretado un paro total e indefinido de actividades. Los trabajadores reclaman un aumento de sueldo decretado el pasado 15 de enero y que aún no ha sido efectivizado. Si no se logra un rápido acuerdo, de seguro la próxima jornada profesional no podrá llevarse a cabo.

• *Hodge, a México*

SANTIAGO DE CHILE, 20 (Reuter). — El mediocampista chileno Roberto Hodge fue vendido al Club América de México por 50 mil dólares, informó hoy aquí el Club Universidad de Chile al cual pertenecía el jugador. El medio chileno actuará en México con un sueldo de 1.000 dólares mensuales. El equipo del América es entrenado por el chileno Luis Grill, ex jugador de Universidad Católica y Santiago Morning.

• *Cremasco, al Necaxa*

MEXICO, 20 (EFE). — En círculos conectados con el club de fútbol América se asegura que el jugador argentino Eduardo Cremasco ha sido solicitado por el Necaxa. Cremasco es del América hasta el día 31 de diciembre, pero como dicho jugador, por razones técnicas, parece no entrar en los planes futuros del entrenador chileno-argentino Luis Grill, se asegura su traspaso.

• *Boca Juniors, Invitado*

ASUNCION, 20 (France Presse). — El Club Olimpia de Asunción desea organizar un torneo cuadrangular de fútbol con Boca Juniors de Buenos Aires, Flamengo de Río de Janeiro y Cerro Porteño de Asunción. Sería para inaugurar las nuevas instalaciones de su estadio, en diciembre próximo. En tal sentido se han cursado las invitaciones correspondientes y los clubes deben contestar de acuerdo a las imposiciones de los calendarios que poseen.

Una Noche Nacional: Cuatro Partidos de Alta Jerarquía

La cita futbolera prosigue esta noche. La hora fijada es para las 21.30 horas. Cuatro partidos ofrecen matices de interés y precisamente se enfrentan muchos equipos que juegan parte de su chance para la final.

Noche de gala del torneo Nacional. Esta noche tiene una cita a las 21,30 para presentar cuatro encuentros de verdadero relieve. Prácticamente lo más sabroso de esta quinta fecha de las revanchas (decimoquinta del torneo), donde juegan chances muy importantes algunos de los equipos que se mantienen en la vanguardia de las distintas zonas de las tablas de posiciones y otros que ostentan posiciones de privilegio y muchas posibilidades de escalar para ocupar los puestos que le brinden el pasaporte a las finales del torneo. La enunciación de los enfrentamientos da una imagen de lo que puede ocurrir: el Gimnasia platense recibe al mendocino, San Lorenzo a Newell's, Rosario Central a Independiente y Atlanta a Vélez. Más que aperitivo es una cena con postre y todo, pero más conviene desmenuzar los ingredientes que le brindan ese sabor especial.

GIMNASIA Y ESGRIMA (La Plata) - GIMNASIA Y ESGRIMA (Mendoza): Partido que puede ser decisivo para las aspiraciones de ambos equipos que pugnan por llegar a la final. Los platenses suelen convertirse en equipo indestructible cuando juegan en el bosque de la ciudad de las diagonales. Una dinámica de contraataque le ha dado muchas satisfacciones. La última cuando volcaron a su favor el pleito con sus vecinos de Estudiantes de La Plata. Y más que ello lograron un resultado con sabor a goleada. Pero si para ellos es difícil la cosa, lo es mucho más para los mendocinos. En principio porque el equipo andino se ablanda cuando juega como visitante. Muestra de ello fue el resultado de la jornada anterior donde se vieron superados por sus vecinos sanjuaninos. Pero claro está que una derrota les puede borrar toda chance que poseen. Ellos lo saben y de allí que el partido mantenga el máximo de interés.

SAN LORENZO-NEWELL'S: La gente de Boedo está que se sale de la vaina. Siete fechas consecutivas sin perder lo han puesto a tiro de cañón de los punteros. Y de ellas han obtenido seis triunfos y solamente un empate. Se encuentra a dos puntos del puntero de la zona y en su haber lleva conseguido 29 tantos (el más goleador). Un partido sumamente difícil para los rosarinos. Pero en fútbol siempre falta la última palabra y ésta puede ser la posibilidad del gran reencuentro o en última instancia el triunfo necesario para retomar el camino alcanzado en el campeonato Metropolitano. Los jugadores son prácticamente los mismos y ya han demostrado en varias oportunidades que tienen material suficiente como para imponerlo en cualquier momento. Lo más significativo del caso, es que el enfrentamiento es de dos equipos de esos que "dejan jugar" y el partido entonces puede ser muy agradable.

ROSARIO CENTRAL - INDEPENDIENTE: Todavía está fresco en el recuerdo el partido de la primera rueda donde los rosarinos quebraron la racha de la gente de Avellaneda con el memorable 5 a 3. De allí comenzó la hecatombe de Independiente, que duró precisamente hasta hace un par de fechas. Ahora parece ser que Yazalde no puede jugar y de allí que el viaje a Rosario depare muchos riesgos. El partido, que es sumamente difícil para los dos, porque Rosario Central está otra vez en la vanguardia de la tabla de posiciones, demostrando que posee un conjunto aplomado, homogéneo y con mucha capacidad de gol. Como local lleva 24 fechas sin perder e Independiente, justamente ahora que quebró la racha tiene que ir a la boca del lobo. Sin lugar a dudas será un encuentro como para palpitar. Ambos juegan mucho más que un simple resultado.

ATLANTA - VELEZ: El equipo de Villa Crespo ha demostrado que no tiene continuidad, pero sí capacidad para causar algunas sorpresas. Y por supuesto no está exento Vélez. La condición de local le brinda a Atlanta alguna posibilidad mayor para obtener un resultado satisfactorio. Pero Vélez no puede perder un solo punto. La derrota del pasado domingo frente a San Lorenzo le restó dos puntos de suma importancia. Otra derrota sería catastrófica. Y es por ello que la pugna se hace sumamente interesante. Vélez ha demostrado en lo que va del torneo que tiene jugadores como para ser uno de los aspirantes al título. Pero necesita consolidar esa posición con triunfos y el traslado a Villa Crespo (otra vez de visitante) causa la inquietud lógica que proviene generalmente ante la exigencia de puntos para alcanzar o mantenerse en posiciones de privilegio. También allí el enfrentamiento puede deparar matices significativos. En síntesis, una parte de este Nacional, con lo más granado de la fecha.

EQUIPOS, CANCHAS Y JUECES

Esta noche, a las 21.30, habrá cuatro encuentros por el torneo Nacional. La fecha es prometedora y en los equipos hay cambios de trascendencia. De todas maneras, el panorama general anticipa encuentros interesantes.

San Lorenzo-Newell's

SAN LORENZO: Buttice; Villar, Doria, Albrecht, Heredia, Tojo, Cocco, Telch, González, Veglio y Chazarreta. A.S.: D'Alesandro. D.T.: P. Dellacha.

NEWELL'S OLD BOYS: Fenoy; Rebotarro, Poncini, Cevallos, Kairuz, Solórzano, Berta, Coronel, Marcos, Obberti y Becerra. A.S.: Toriani. D.T.: C. Menotti.

Cancha: San Lorenzo. **Arbitro:** Angel. N. Coerezza.

* * *

Atlanta-Vélez

ATLANTA: Laino; Fernández, Vázquez, Pecoraro, Morales, Gutiérrez, Vicente, Collado o Teodoro García, Gómez Voglino, Mastrángelo, Cano y Valencia. A.S.: Aguilera. D.T.: V. Spinetto.

VELEZ SARSFIELD: Marín; Gallo, Nieva, Zóttola, Sinatra, Ríos, Lapalma, Luna, Bianchi, Oruezábal y Benito. A.S.: Caballero. D.T.: A. Bermúdez.

Cancha: Atlanta. **Arbitro:** A. Ducatelli.

* * *

R. Central-Indepen'te

ROSARIO CENTRAL: Quiroga; Fanessi, Carrascosa, Pierucci o González, Bustos, Landucci, Bóveda, Colman, Poi, Gómez y Gramajo. A.S.: Barrios. D.T.: T. Zoff.

INDEPENDIENTE: Santoro; Mircoli, Monges, Bertolotti, Pavoni, Semenewicz, De Mario, Cirrincione, Giachello, Adorno y Tarabini. A.S.: Medina. D.T.: Arrigó.

Cancha: Rosario Central. **Arbitro:** Martínez Mayo.

* * *

G. E. (LP)-G. E. (Mza.)

GIMNASIA Y ESGRIMA (La Plata): Guruciaga; Gonzalo, Caprani, Rezza, Leonardi, Diz o Comesaña, Zywica, Santiago, Pignani, Onnis y Castiglia. A.S.: Campagnale. D.T.: J. Varacka.

GIMNASIA Y ESGRIMA (Mendoza): Lucero; Pereyra, Torres, Sosa, González, Ibáñez, Aceituno, Legrotaglie, Albarracín, Oropel y Luna. A.S.: Pedone. D.T.: P. Sara.

Cancha: Gimnasia y Esgrima (La Plata). **Arbitro:** Miguel A. Comesaña.

El presidente Kent con compañeros de directiva. Reunión extensa que duró, prácticamente, 24 horas. Hubo apelación de fallo. Socios dieron su apoyo.

El primero. Una perfecta jugada combinada entre Rojitas y Madurga. El toque fi na derecha, por parte del "Muñeco" se convirtió en inalcanzable para el arquero

Kimberley Jugó Como Para

BOCA GANO

Una victoria que le costó a Boca, superado durante la mayor parte por un Kimberley inteligente, manejado por el tecnicismo y hombres fundamentales como Minore en el fondo de la defensa y la creación de Malleo y Davino. Adelante la peligrosidad de Davino creó zozobra. La flojedad de los marcadores de punta marplatenses posibilitó las estocadas boquenses que se concretaron en las postrimerías de ambas etapas. Apretada victoria de Boca ante un rival que en muchos pasajes lo superó.

Parejo, peleado, dos ambiciones para llegar al gol encaradas con distinta mentalidad. La salida anunciaba un Boca criterioso para lograr vulnerar una defensa reforzada con ayuda de Malleo, Davino y por momentos Catalano. Fueron cinco minutos importantes de Coch, que confirmaban los buenos desempeños del puntero. Se vislumbró allí la posible debacle de Leccese, aumentando el déficit defensivo de Kimberley en las salidas sin distancia de Lombardo. Pronto fue encimado Coch y nada importante producía Peña, por lo que Boca se fue diluyendo a medida que daba comienzo a desaparecer la pelota para Boca.

Malleo, Valiente y Minore se adueñaron del balón. Siempre tocaron de bajo, produciendo un descontrol general en el rival y con llegadas a fondo crearon la posibilidad de gol en cada acción. Sobre los 16 minutos, tras gran maniobra de Malleo, quedó solo Valiente que, al salir Roma, remató con violencia, salvando a medias el arquero, al recibir otra vez Valiente entregó a Catalano que, ubicado en línea recta y a pocos metros de la valla, le pegó mal y desvió. Luego fue Valiente el que tiró afuera a un par de metros de Roma. Gran sorpresa en la Boca y Admiración a un juego con luces, de calidad y con profundidad.

• *Se Apretan Marcas*

Ese claro dominio de Kimberley dejó de ser positivo tras la posibilidad increíble que no concreta Mitrovich, que se escapa sobre los 31 minutos, que mide cuando sale Roma y falla al tirar sobre el cuerpo del arquero. Era mucho soportar para Boca en su propia cancha. Cada vez con mayor asiduidad, Madurga pasa al ataque, lo hace en forma desmañada y casi siempre se deja sor necta n se torna los vola cial éste secuenci mal y estos h conecta de Bo perfecta "Muñec lantarse palo de Distin final. N cialmen go. Ca lleo-Da que la rrollara

Boca 2
Kimberley 1

BOCA: Roma; Meléndez, Marzolini, Suñé, Madurga, Rogel, Coch, Palacios, Rojas, Medina y Peña. A.S.: Sánchez. D.T.: J. M. Silvero.

KIMBERLEY: Ucha; Fortunato, Leccese, Lombardo, Sangorrín, Minore, Mitrovich, Malleo, Valiente, Davino y Catalano A.S.: Lucangioli. D.T.: R. Saba.

Cancha: Boca Juniors. **Arbitro:** A. García.

Gol en el primer tiempo: A los 44', Madurga (BJ).

Goles en el segundo tiempo: A los 17m. Valiente (K) y a los 36m. Palacios (BJ).

Cambios: Al comenzar el segundo tiempo Cabrera por Medina (BJ); 25m. Pianetti por Peña (BJ) y a los 28m. Ramírez por Catalano (K).

Recaudación: m$n 347.200.

RIVER APE

El día de ayer fue muy agitado para los dirigentes de River. Tal cual lo adelantáramos en primicia exclusiva en nuestra edición de la víspera, luego de la prolongada reunión que finalizó a las 2,40, se decidió la apelación del fallo dictado por el Tribunal de Penas de AFA que estipuló 7 días de suspensión (descuento de los puntos y pérdida de la recaudación en los partidos que se disputen en ese lapso). Durante la mayor parte de la jornada anterior, la directiva en pleno se reunió en el despacho del presidente Kent donde se continuaron analizando los detalles del documento a enviar a la Asociación del Fútbol Argentino. En las primeras horas de la tarde, el asesor letrado de la entidad, doctor Galeano terminó de confeccionar el mismo y sobre las 18 el señor Juan Robles, secretario general rentado lo entregó en el despacho del interventor. En diálogo con el señor Kent, este manifestó: "Ahora esperamos que el señor interventor sepa comprender esta situación y que se aparte de la letra fría del reglamento, para reparar esta evidente injusticia que se ha cometido con nuestra entidad y que puede incluso afectar al manejo institucional".

Posteriormente en la sede de la hicieron presentes un gran número concurrieron a testimoniar a las platenses su adhesión con respecto mida.

• *Renuncias*

Con respecto a las versiones renuncias de altos directivos (señor vignano) el titular "millonario" e mente se había producido la dimisi gel Di Carlo miembro del consejo d razones ajenas a esta situación crea madas estas aseveraciones como ci nos veraz que dentro de la unida la plana mayor directriz se notó e de una línea dura divergente que tura drástica con respecto a la sa nal de Penas y que puede estallar misiones que se producirían en caso presentada no tuviera el éxito bu

• *Onega - M. A. López*

Paralelamente con este problema

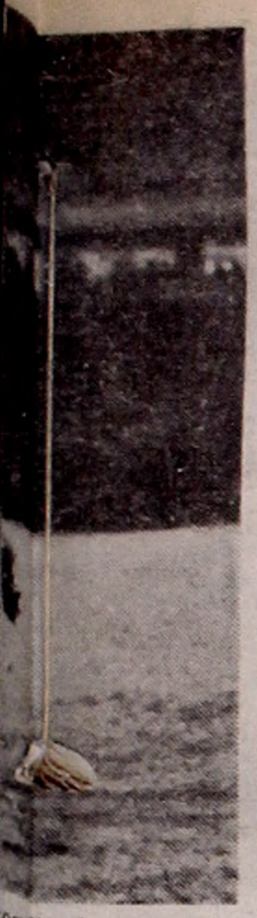

...ginal, con pier-
...rqo marplatense.

Rogel se fue al ataque ante la mirada de su compañero Medina. Sin embargo, Fortunato se lanzó a sus pies conjurando el peligro. Observa la escena el cuatro, Lombardo. Fue 2-1.

...ara Empatar, Pero al Final Cayó por 2 a 1

...O CON APREMIO

...sorprender adelantado; Rojas se co-...mejor con Palacios y el partido ...una más parejo. El despliegue de ...antes Malleo y Davino y en espe-...se, comienza a aflojar como con-...cia del rigor de un campo anor-...y al disminuir la importancia de ...hombres, Kimberley queda des-...ido. Y casi en la hora, lo mejor ...y mucho de injusticia. Pared ...entre Madurga y Rojas y el ...", al pisar el área, lo ve ade-...a Ucha y la pone al segundo ...una manera excepcional.

...Distintas características en la parte ...Más equilibrado el juego, espe-...mente en la disputa del medio jue-...Obrera obstaculizó la dupla Ma-...Davino; circunstancia que posibilitó ...mayor parte del juego se desa-...sobre el marco de Ucha.

Dos Goles

...Precisamente en un momento de ...entación consigue Kimberley el ...empate. A los 17 minutos, Va-...y Davino se llevaron la pelota, ...desde medio campo, y ya en ...chica de Roma, luego de una ...serie de rebotes, Catalano ha-...Valiente, que con un tiro corto ...logró la justa igualdad.

...vez a cuidar la pelota, apre-...contra el piso. Boca se ve envuel-...la misma desorientación del pri-...tiempo.

...minutos y segundo de Boca: Ro-...cargó sobre la punta a Pianetti ...plazante de Peña 25 minutos), ...al medio del área, Rojas que no ...Palacios que entraba con ve-...la empujó de derecha, la pelota ...la parte baja del travesaño y ...cando. Así se concretó el triun-...bonaense.

Con los puños. Ucha comprendió el peligro que significaba el balón resbaladizo y aplicó esa fórmula para aventar riesgo ante la carga de Peña.

...ELO LA SANCION

...calle Suipacha se ...de asociados que ...autoridades river-...la actitud asu-

...dulantes sobre ...Russo y Pre-...expresó que sola-...del señor An-...fútbol pero por ...con AFA. To-...tas, no es me-...de criterios de ...el enquistamiento ...exigía una pos-...ción del Tribu-...con algunas di-...que la apelación ...ado.

...institucional que puede traer mayores derivaciones en cuanto como se cree factible AFA desestime la apelación, está el exclusivamente futbolístico y que parece no tener solución a la vista a pesar de las múltiples afirmaciones en tal sentido. Perder frente a Racing significará perder 4 puntos lisa y llanamente. Pero Didí, parece tener la fórmula mágica. Dejó fuera del plantel a Daniel Onega y Miguel Angel López designando en sus lugares a Pellerano y Marchetti y confirmó el medio campo "gallego" con J. J. López y R. Pérez. Si está acertado o no el tiempo lo dirá, pero si Racing llega a triunfar en el clásico, la tormenta se cernirá definitivamente sobre la entidad de Núñez. Y esto no es un pronóstico de mal agüero que no nos compete sino que surge de un análisis de diversas posiciones en el seno de la popular entidad.

* * *

NUEVA LEY: Futbolistas Agremiados informó ayer que en 15 días más elevará al interventor en AFA un proyecto de Ley de Trabajo para los jugadores de fútbol. Este proyecto, que legislará íntegramente sobre las relaciones laborales de los profesionales —especialmente en lo que hace a remuneraciones, vacaciones y aguinaldo— una vez analizado en AFA —de no haber reparos— pasará a la Secretaría de Trabajo.

* * *

ATLANTA: Anoche Atlanta formalizó su arreglo con sus jugadores. El acta, en la que consta que el 60 por ciento de la recaudación será prorrateado entre el plantel, fue depositado en AFA. De esta manera, queda zanjado el diferendo entre los jugadores y la institución.

* * *

EN CAPILLA: Varios son los profesionales que suman tres amonestaciones: Terzaghi (Newell's), Piazza (Lanús), Soto (Comunicaciones), Bilardo (Estudiantes) y Colman (Rosario Central).

* * *

COMODIDAD: Racing inaugura mañana, en oportunidad del clásico frente a River, un vasto sector preferencial de plateas que brindará mayor comodidad a sus adquirente. Tres mil seiscientas butacas de material polipropileno,

REBELION EN CATAMARCA

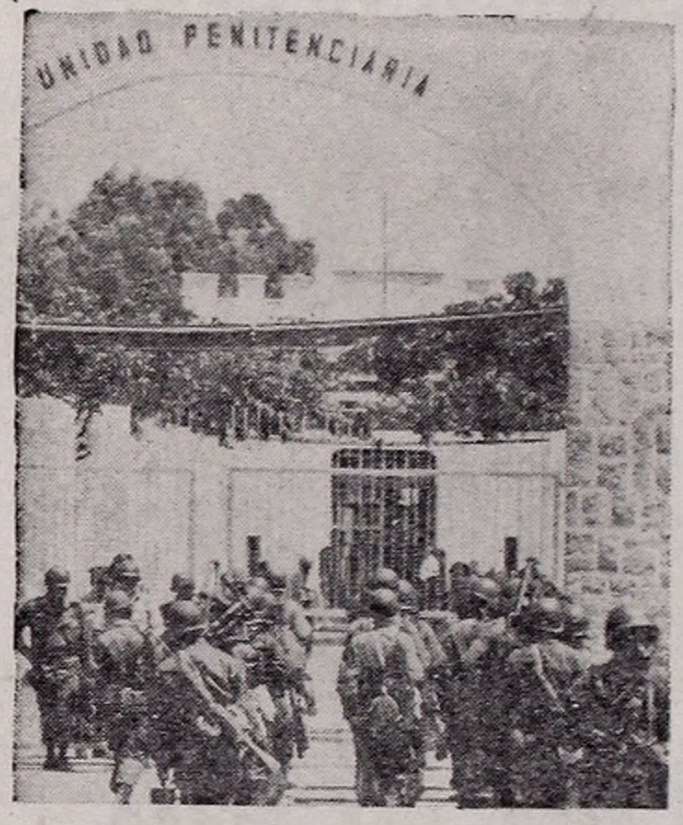

Insólito motín protagonizó la policía de Catamarca. En demanda de mejores salarios se atrincheró en la penitenciaría, dejando desguarnecida la ciudad. Poco después el pueblo ganó la calle y exigió la renuncia del gobernador. Efectivos de la Policía Federal reprimieron con ráfagas de ametralladoras, dejando el saldo de una joven muerta y varios heridos graves. La participación del Ejército, la rendición de los agentes policiales y un drama que lastima a todo el país.

Lea También en Esta Edición

- MONZON, QUE GRANDE SOS
- PROTESTAN MAESTROS Y PROFESORES
- EL GRAN MERCADO CENTRAL
- SE HIZO JUSTICIA CON BOCA (Por Dante Panzeri)

EL MATCH SE JUEGA MAÑANA, 17 HORAS, EN CANCHA DE BELGRANO

Córdoba: Suspensión con Polémica

CORDOBA, 20 (De nuestro corresponsal). — Después de mucho titubear, de idas y venidas, fue postergado el encuentro que debían jugar aquí el local, Talleres, con San Martín de Tucumán. El partido se jugará pasado mañana domingo a las 17 horas en la cancha de Belgrano, de esta ciudad.

• El Proceso

A las 17.30 horas de hoy (ayer), la intervención en la Asociación del Fútbol Argentino se puso en comunicación con dirigentes del club Talleres de esta ciudad para informarles que además de la suspensión de 18 días impuesta por el Tribunal de Penas, se había dispuesto la clausura del campo de juego de la institución. De antemano, el árbitro del encuentro, señor Andrés Washington Matteo, llegaba a Córdoba con precisas instrucciones en el sentido de no hacer jugar el partido en la cancha de Talleres. Frente a la disposición de AFA, se reunieron inmediatamente los dirigentes cordobeses y tucumanos, a fin de llegar a un acuerdo respecto a la actitud que debía tomarse. En un principio, se pensó en jugar el encuentro en la cancha de Instituto, de esta ciudad, pero poco después se dejó de lado esta posibilidad, ya que dicho campo de juego no se encontraba en condiciones (fundamentalmente, estaba mal marcado).

En seguida, se propuso mañana (hoy) como día para jugarlo, pero una serie de eventos deportivos, entre los que se cuentan el match final de la zona entre Peñarol y Racing, cuyo ganador disputará el título cordobés con Belgrano y la primera final de Primera "B" entre Universitario y Bella Vista, aparecieron como un obstáculo más.

• Nueva Consulta

No quedando ya posibilidades de concretar el encuentro, los dirigentes de ambas instituciones resolvieron llamar a AFA. La respuesta de la intervención fue: el encuentro se juega el domingo (mañana) a las 17 horas en la cancha de Belgrano de Córdoba.

• Un Trascendido

De la reunión que mantuvieron dirigentes cordobeses y tucumanos, surgió una versión que indicaba que ambos institutos harían un frente común para reclamar ante la Asociación del Fútbol, por las suspensiones que padecen los dos clubes: Talleres, por 18 días más la clausura de su cancha; San Martín, la clausura de su cancha por cinco fechas, lo que obliga a los tucumanos a jugar en Santiago del Estero.

• Así Iban a Formar

Mientras los dirigentes de los dos clubes le iban dando proceso a la suspensión, con sus consultas a la AFA y entre sí, en esta ciudad se vivía la expectación por un encuentro que, para el público, se jugaba, aunque no fuese más que un deseo antes que una certeza. Y los equipos estaban preparados para salir al campo así:

TALLERES: Amaya; De Luca, Del Río, Galván, Pellacini, E. Rodríguez, Cortés, De Sá, Artico, Patire y Taborda.

SAN MARTIN: Rodríguez; Luna, Corvalán, Arias, A. Pereyra, Burgos, V. Pereyra, Del Prado, Toledo, Pérez y Acosta.

LAS TRIUNFADORAS

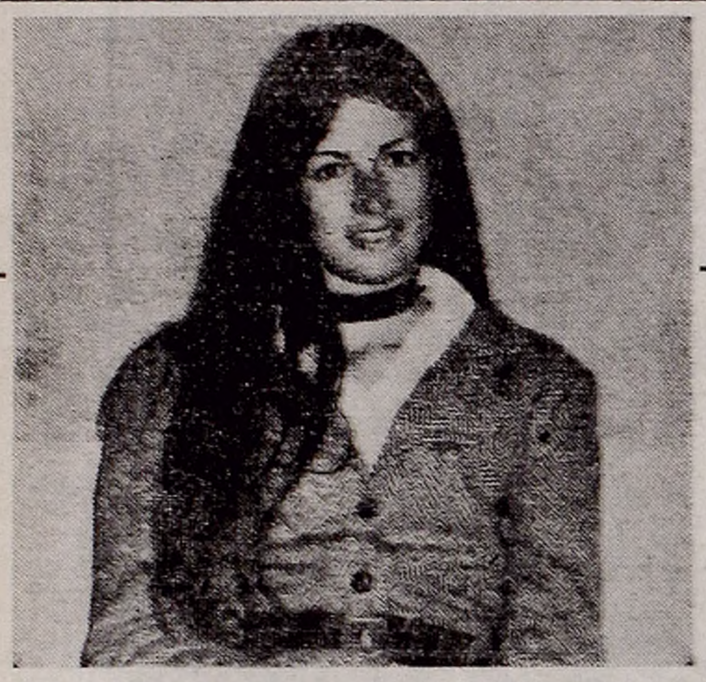

EL COLOR DEL SALTO EN ALTO: LILA NEGRO

El "Torneo Bodas de Plata", realizado durante el 14 y 15 de noviembre en el estadio YPF de Comodoro Rivadavia, fue otro paso promocional para el mentado desarrollo patagónico. Pero, sobre todo, un buen envión para el deporte amateur. Los 120 atletas que se disputaron las medallas doradas (representantes de países sudamericanos, Italia, Francia, España y Sudáfrica) fueron comentados bajo grandes titulares por los lugarenses "Crónica" y "El Patagónico". Las tribunas del estadio, como contadas veces ocurre en competencias de este tipo, se vieron colmadas de espectadores que luego, por la calle, reconocían y saludaban a los atletas.

Lila Negro, después de conseguir —el mes pasado— el record argentino en salto en alto con 1,62 metros (record que mantenía en 1,60 metros desde 1946), partió para Comodoro con intenciones de superarlo.

—No pude llegar a mi marca anterior. Alcancé 1,60 metros en el tercer intento. Es que las remodelaciones de la pista hicieron que aún estuviera blanda. De todos modos, salí segunda, como escolta de Aida Dos Santos. Ella logró la misma altura, pero en el primer salto. Se vio muy perjudicada: su record es sudamericano, llega a 1,73 metros.

• Ausencias

Aunque Argentina consiguió solamente un primer puesto —Juan Eyrzka, 400 metros con vallas—, el nivel general fue bueno. Hay que tener en cuenta que muchos atletas no pudieron participar, en particular, por cuestiones de estudios. Siempre sucede esto a fin de año. Una de las ausencias notables fue la de Irene Fitzner, de importancia decisiva en la posta. En los 100 metros llanos, es seguro que hubiera hecho trabajar bastante a la brasileña. Y hasta es probable que le arrebatara la medalla dorada. En tanto, Lila Susana Negro, después de 9 años de práctica ("los últimos tres, en serio") sigue buscando la perfección de la mano de su entrenador, Rodolfo Benítez. "Me falta fuerza en las piernas y velocidad. Tengo que estar muy concentrada para poder hacer las cosas bien. Así y todo es difícil alcanzar el tope sudamericano, y más, el europeo. Pero todo es cuestión de entrenamiento: lo que estoy haciendo".

El Básquetbol de Capital Inicia una Nueva Etapa con su Normalización

Esta semana en la Asociación Porteña de Básquetbol se realizó una importante conferencia de prensa convocada por el interventor de la Federación Capital, coronel (R) César Galarce.

El interventor manifestó: **"Cuando me hice cargo de la Federación Capital expresé mi deseo de normalizar institucionalmente las dos asociaciones antes que finalizara el año en curso, cosa que acaba de ocurrir en la Buenos Aires y que sucederá próximamente en la Porteña; para que luego entre ambas instituciones elijan las autoridades de la Federación, de esta forma habré cumplido con la misión encomendada por la Confederación Argentina de Deportes".**

A continuación el delegado del interventor ante la Porteña, ingeniero Jorge Ganziotti, dio lectura a la resolución adoptada por la intervención, que expresa: **Convocar a las entidades afiliadas a una asamblea extraordinaria para el 23 de diciembre para elegir a las autoridades que comenzarán a regir a partir del 1º de enero de 1971. El cierre de recepciones de las listas de candidatos y los pedidos de reconsideración de sanciones se podrán realizar hasta el 7 de diciembre. Y realizar la entrega de la Asociación a las autoridades electas el 30 de diciembre a las 19.30 horas.**

• Buenos Aires

La Asociación Buenos Aires eligió sus autoridades en el curso de la presente semana. Resultó electo **Presidente:** Alberto López. **Vicepresidente 1º:** Rogelio Costanzo. **Vicepresidente 2º:** Modesto Casarino. **Secretario:** Héctor Carreto. **Pro secretario** Miguel de Pippo. **Tesorero:** David Jarolavsky. **Pro tesorero:** Juan Zampaglione. **Vocales titulares:** Héctor Ferrarino, Pastor Pitta, Roberto Veiga, Miguel Di Blase y Antonio Echeverría. **Vocales suplentes:** Ernesto Alvarez, Julio César Cándido, Jorge Rodríguez, Isaac Lerer, Alberto Cerini y Oscar Hermida.

Con la constitución de las autoridades de las asociaciones capitalinas, resolución adoptada en tiempo record por el coronel Galarce, se cierra una época que no se caracterizó precisamente por su celeridad. Es de esperar que esta nueva era que se inicia, marque un camino de buenaventura para el baloncesto porteño.

BALONCESTO SUDAMERICANO: ARGENTINA NO PARTICIPARA

SANTIAGO DE CHILE, 20 (Reuter). — El equipo de básquet de Unión de Santa Fe, representante de la Argentina, desistió de participar en el torneo sudamericano de clubes campeones, que se realizará próximamente en Punta Arenas. Tampoco asistirán a esta justa deportiva el campeón de Perú, Regatas Lima, por no poder contar con los hermanos Ricardo y Raúl Duarte; los dirigentes peruanos informaron que tampoco podría concurrir Vargas, por lo que su potencial quedaría disminuido. Han arribado a esta ciudad Atenas de Montevideo y Municipal de La Paz. Se espera la llegada de Sirio de San Pablo. Y completaría la nómina de participantes, Sokol de Punta Arenas.

• Europa

ROMA, 20 (ANSA). — El 5 de diciembre comenzarán los octavos de final de la Copa Europea de Clubes Campeones de Básquet, en cotejos de ida y vuelta. Este es el fixture: Ignis Varese (Italia) - Bayern Leverkusen (Alemania Federal); Macabi Tel Aviv (Israel)-Standard Lieja (Bélgica); Slavia Praga (Checoslovaquia)-Partizán Tirana (Albania); Camelek Cairo (RAU) - Real Madrid (España); Dinamo Bucarest (Rumania)-Akademist Sofía (Bulgaria); Slask Cracovia (Polonia)-Olympia Ljiubiana (Yugoslavia); Olympique Antibes (Francia)-AEK (Atenas), y Ejército Rojo (URSS)-Honved Budapest (Hungría).

HOY, CICLISMO EN FLORENCIO VARELA

Esta tarde se ha de realizar en la ciudad de Florencio Varela una importante competencia. La misma, que es organizada por el Club Defensa y Justicia de ésta, será exclusivamente para contendores de primera a cuarta categorías. Su hora de iniciación está fijada para las 14.30.

El circuito estará comprendido por las arterias Díaz, Mujica y Reboreda. Previamente, a las 13, en la calle San Martín se concentrarán los protagonistas.

• Mañana: Circuito KDT

El Club Ciclista Nación realizará mañana en el circuito KDT de Palermo varias competencias para corredores de diversas categorías. La primera, que será para elementos de séptima y octava, se iniciará a las 18.30; posteriormente competirán los de quinta y sexta, y cerrando el espectáculo los de tercera y cuarta, protagonizando una contienda a 60 giros.

• Peña de Veteranos

A partir de las 14, mañana, en el circuito KDT, organazada por la Peña de Veteranos, se disputará una prueba exclusivamente para veteranos a 50 vueltas.

• En Necochea

Esta noche habrá ciclismo nocturno en la ciudad de Necochea. Estará en juego el trofeo "Playa de Necochea". Intervendrán corredores de primera a cuarta categorías. Organizan la misma el Club Pedal Argentino y Liga Naval Argentina de Puerto Quequén.

El circuito estará comprendido por avenida 2 y Díaz Vélez. Varios ciclistas porteños ya han viajado hacia ésa para intervenir esta noche.

TENIS: ULTIMO TORNEO DEL AÑO

Se iniciará hoy el campeonato interclubes mixtos por eliminación directa, último certamen del año auspiciado por la Asociación Argentina de este deporte.

Para la disputa de estas copas denominadas Perú, Brasil y Uruguay participarán jugadores de distintas categorías, de acuerdo a sus carnets de clasificación.

El año pasado fueron sus ganadores las instituciones Buenos Aires, Comercio y la Sociedad Italiana de Tiro al Blanco

Copa Perú, a las 16.30: Belgrano Atlético vs. YPF; Atlético San Isidro vs. F. C. Oeste; **Copa Brasil, a las 16.30:** Municipalidad vs. Urquiza; **Copa Uruguay, a las 16.30:** Regatas de Avellaneda vs. Gimnasia y Esgrima; F. C. Oeste vs. Darling; Argentino vs. Banco Nación; Náutico Hacoaj vs. Sociedad Italiana de Tiro al Blanco; Deportes Racionales vs. Ramos Mejía; Estudiantil Porteño vs. Obras Sanitarias; Sociedad Alemana de Gimnasia vs. Belgrano Atlético; Círculo Policial vs. San Andrés; Municipalidad vs. Atlético San Isidro; Gimnasia y Esgrima de V. del Parque vs. River Plate, y Comercio vs. Universitario.

Polo con los Grandes (si no Llueve)

Esta tarde, a las 17, si las condiciones del tiempo y de la cancha 1 de Palermo lo permiten, jugarán el subcampeón argentino, Santa Ana, vs. La Alicia, por la rueda final a la americana del Campeonato Argentino Abierto de Polo, que organiza la Asociación Argentina de ese deporte.

Por otra parte, teniendo en cuenta idénticas circunstancias, mañana, en ese mismo escenario y horario, se enfrentarán el nueve veces consecutivas campeón argentino, Coronel Suárez vs. Mar del Plata, lance que, como el anterior, ha acaparado la atención de los aficionados, pues entre los protagonistas se encuentran las cuatro formaciones más poderosas y las individualidades más notables y mayor calificadas, no solo de nuestro polo sino del campo internacional.

Los equipos: **Santa Ana:** T. Bordeu 7, G. Dorignac 10, D. González 9 y F. Dorignac 10. **Total: 36. La Alicia:** R. Lalor 7, H. Merlos 7, L. Lalor 8 y H. Barrantes 6. **Total: 28. Coronel Suárez:** H. Heguy 10, A. P. Heguy 9, J. C. Harriott (h) 10 y A. Harriott 8. **Total: 37. Mar del Plata:** J. J. Alberdi 7, J. Tanoira 8, G. Tanoira 9 y A. Goti 7. **Total: 31.**

• Atletismo

Con la participación de los mejores especialistas en pruebas de fondo se llevará a cabo hoy la prueba atlética "10º Cruce de 9 de Julio" que organiza el Círculo de Periodistas Deportivos de esa ciudad bonaerense.

La prueba que está reservada a corredores federados y libres de todas las categorías, se largará a las 19 desde la Plaza Belgrano, para tomar luego por Parque Río Uruguay, Río Paraná, 25 de Mayo, General Vedia, para cruzar luego en diagonal por la Plaza Belgrano y seguir por Vedia, General Urquiza, Río Uruguay, Río Negro, Río Bermejo y Avenida Mitre, hasta el punto de partida para completar ocho kilómetros aproximadamente de carrera. Contarán los organizadores con el apoyo de la Comisión del Distrito de Educación Física de 9 de Julio y el comercio de esa zona, quienes han instituido cincuenta y cinco trofeos para ser distribuidos entre los participantes, entre los que ya han comprometido su intervención atletas de reconocida capacidad como Mario Cutropia, Juan Carrizo, Fernando Molina, Adán Cáceres y el uruguayo Fierro González último ganador de la prueba, con lo que el éxito de la misma está asegurado.

Héctor Pace defiende esta noche su título argentino. A su arte boxístico opondrá Venerdini su calidad y golpe justo.

Disputan Hoy el Título Argentino Liviano

PACE Y VENERDINI

El campeón argentino de la categoría liviano Héctor Pace pondrá esta noche en juego su corona ante el sanjuanino Raúl Venerdini, en combate a 12 rounds.

Curiosamente, esto podría hablar en contra del aspirante: Venerdini viene de perder ante el titular sudamericano Carlos Aro, contraste que a nuestro juicio no pesa en su foja, dada la categoría del rival. El sanjuanino es un boxeador de actividad poco común, y en los dos últimos años, sin tomar en cuenta esa reciente derrota, luce 9 peleas en 1969, todas ganadas, 6 por la vía rápida, ante figuras como Miguel Alfredo Coria, Martinsen, Ricardo González, Saliadarre y otros, y en el año en curso, antes de perder con Aro, venció por KOT a Cirilo Pausa, a Luis Silva y a Juan Salinas, y por puntos a Gregorio Villavicencio y Julio Campagna.

Por su parte, el campeón viene de imponerse por KOT ante el invicto de San Rafael, Mendoza, aldo Retamale y previamente había empatado en Mendoza ante Carlos Aro, quien en la oportunidad defendía su título sudamericano.

Los antecedentes, sin embargo, solo tienen el valor de la estadística. En este caso, si se quiere hacer un análisis previo de la pelea, habrá que tener en cuenta el valor técnico de ambos pugilistas, ya que el hecho de que Venerdini haya llegado a efectuar el desafío, dice que tiene méritos suficientes para hacerlo.

El aspirante es un hombre de buen boxeo, que gusta también de aceptar el cambio de golpes. Es casi un estilista con temperamento vehemente, y en sus manos tiene la virtud del nocaut, no tanto por el poder de la pegada, como por lo justo que la coloca.

Sabemos que Héctor Pace es, técnicamente, uno de los mejores valores de nuestro pugilismo, que conoce todos los secretos de la profesión y que, por lo general, impone el estilo en que se ha de desarrollar el combate. No es un pegador, déficit que compensa con la calidad y continuidad. Sus piernas son la base fundamental de su accionar, pero en sus últimos compromisos lo hemos visto con poco aire en el final de la pelea.

Héctor Pace, conversando ayer con CRONICA, nos hizo una promesa: "Pelearé como si fuera yo el que va a buscar el título. No pienso especular para que Venerdini tenga que buscar el combate".

También el desafiante nos habló del compromiso de esta noche: "Me hubiera gustado estar un par de días más en el gimnasio, pero me siento bien, conozco a Pace, sé que es muy difícil ganarle, pero tengo mucha fe. Respeto mucho su condición de campeón. Si tengo un poco de suerte, espero ser el nuevo titular de los livianos".

La pelea de esta noche, por la característica de ambos púgiles y por la calidad que tienen, puede ser muy atractiva.

Nino Benvenuti se Ha Puesto Sentimental y Reconoce Ahora los Méritos de Monzón

La derrota sufrida por Nino Benvenuti en Roma a manos del pugilista argentino Carlos Monzón que así se clasificó campeón mundial de los medianos, sigue dando que hablar a los italianos. La posibilidad de la revancha es encarada de distinta manera por el boxeador y su manager.

• Benvenuti

ROMA, 20 (Associated Press). — El fulminante fuera de combate de Nino Benvenuti a manos del nuevo campeón mundial de los medianos, el argentino Carlos Monzón, sigue acaparando la atención del mundo pugilístico italiano, y también del propio Benvenuti.

Del ex campeón son estas declaraciones que hoy publica en su primera página el difundido "Corriere Dello Sport", de Roma: "Ahora, no pelearé contra Monzón. Pero el día después del K. O., habría estado dispuesto a enfrentarme con el argentino y el resultado habría sido distinto.

"Estaba rabioso entonces, me sentía despechado, ya estoy más calmado. Para enfrentarme nuevamente con Monzón, debo conocerlo. O mejor dicho, conocerme a mí mismo, saber lo que sucedió. Y cuando sepa la verdad, sabré cómo enfrentar a Monzón.

"En realidad quisiera que todos me comprendiesen, principalmente aquellos que afirman que Monzón es definitivamente mejor que yo. Es la verdad, no conseguía ni tocarle, admitamos que fuese superior a mí. Por lo menos debí defenderme, cubrirme, son cosas elementales.

"Por el contrario, Monzón me golpeó a su antojo. ¿Es acaso esto normal y lógico?

"Por primera vez desde que boxeo, no pude conciliar el sueño a la noche siguiente del combate. Me venían al pensamiento las incidencias de la pelea; es posible que la preocupación hizo que tuviera miedo de dormir.

• El Manager

ROMA, 20 (EFE). — El organizador ítalo Rodolfo Sabbatini ha precisado hoy que para la celebración de la revancha, título en juego, entre el actual campeón mundial de los medios, el argentino Carlos Monzón, y Nino Benvenuti, "hasta el momento solo existen conversaciones que van por buen camino".

"Es obvio por tanto —añadió Sabbatini— que todas las noticias relativas a la fecha y a la ciudad donde se celebrará la pelea son meras consideraciones, sin base profunda".

Rodolfo Sabbatini, que con esta declaración ha dado marcha atrás a su optimismo por la celebración del combate, ha anunciado que ha recibido la confirmación desde Copenhague de que el campeón de Europa de los pesos medios, el danés Tom Bogs, llegará a Roma el primero de diciembre próximo para poner su título en juego ante el aspirante oficial Carlos Durán. Esta pelea, según el organizador, se disputará el día cuatro o cinco del mes de diciembre.

• Rival de Monzón

Mientras tanto, ya se sabe quién será el próximo rival del campeón del mundo Carlos Monzón, en combate que se realizará en el Luna Park, el 19 de diciembre.

Se trata del campeón francés de ascendencia italiana Pascal Di Benedetto, del que adelantamos en esta página su fotografía. Este pugilista fue, hace algún tiempo, rival de Benvenuti, ante quien fue seria contra hasta que cayó vencido por nocáut técnico.

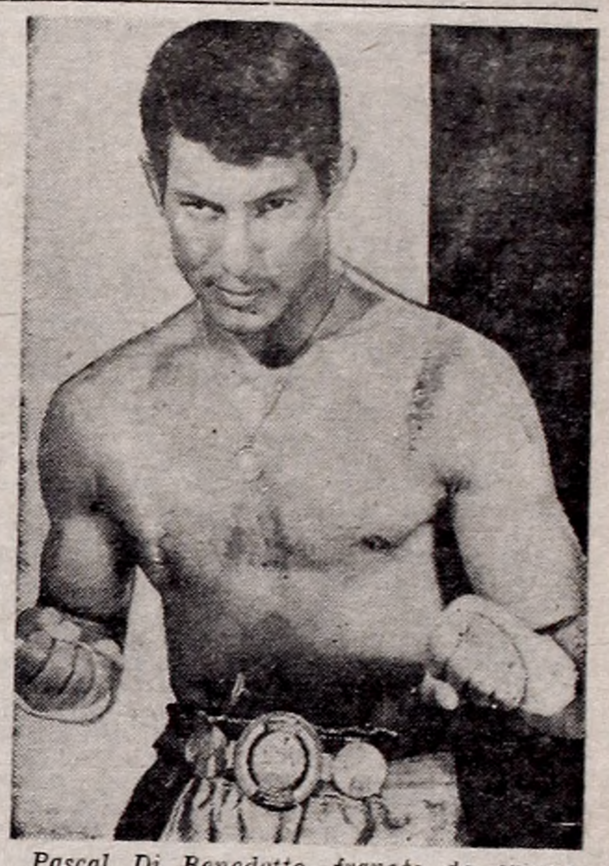

Pascal Di Benedetto, francés de origen italiano, será el próximo rival de Monzón.

RESPUESTAS

SASSI - CHAIA, 20 (La Plata). — Sobre nuestra estadística de boxeadores argentinos que disputaron el título mundial, agradecemos sus conceptos. El recordado "Mono" José María Gatica no fue incluido en la misma pues su enfrentamiento con Ike Williams no fue por la corona que poseía el pugilista norteamericano. El mismo se realizó el 5 de junio de 1951, en la ciudad de Nueva York y estaba programado a 10 rouns. Venció el campeón por nocaut en el primer round. Se tramitó la revancha en Buenos Aires, pero no se pudo concretar.

LA USHUTA
Un Rincón Riojano para el folklore
HOY
Sensacional debut
LOS CAUDILLOS
Saavedra y Adela
Jorge Rojas
Tanquías y Domínguez
Emilio Yacante
y gran elenco
SAAVEDRA 126

OSCAR BONAVENA VIAJARA EL 24 A ESTADOS UNIDOS

Ayer quedó definitivamente concretado el viaje de Oscar "Ringo" Bonavena con destino a los Estados Unidos, donde enfrentará a Cassius Clay en la pelea más importante de su vida.

El popular pesado argentino viajará el 24 del corriente, desde el aeropuerto de Ezeiza a las 20 en el vuelo 320 de Aerolíneas Argentinas. Lo acompañarán los hermanos Rago, Juan y Bautista; el sparring Raúl Gorosito, el adiestrador físico López Aguilar y el doctor Paladino. También lo hará Tito Lectoure en carácter de consejero, y algunos miembros de la familia.

El numeroso grupo se instalará en una villa de los alrededores de Grossinger, a dos horas de auto de Nueva York, donde "Ringo" completará su estado físico, y los dos últimos días antes del combate se trasladará a la citada ciudad.

• José Menno

Como se sabe, el pugilista José Menno, que tan importante misión cumplió en Roma al lado de Carlos Monzón en el operativo título mundial tan exitosamente realizado, ha resuelto retirarse de la práctica del boxeo, pero no del medio ambiente. Se dedicará en el futuro a la preparación de boxeadores en la ciudad de La Plata.

El próximo 11 de diciembre, en el club Atenas de esa ciudad, Menno recibirá el homenaje de los aficionados, que así lo despedirán en un festival a su total beneficio, durante el cual el propio pugilista hará una exhibición con Carlos Monzón, quien de esta manera expresará su agradecimiento por la colaboración recibida. El festival será a total beneficio de José Menno.

• José Chirino

José Chirino debutó en Estados Unidos, en North Bergen, estado de Nueva York, imponiéndose por nocaut en el tercer round a Rocky Holliday.

CON BUENOS COMBATES COMENZO EL CAMPEONATO DE VETERANOS

En el gimnasio de la Federación Argentina de Box dio comienzo el Campeonato Argentino de Veteranos. Quienes se proclamen campeones en dicho evento representarán a nuestro país, en el campeonato Latinoamericano a realizarse en Asunción, Paraguay, durante el mes de marzo del año próximo.

Fue una lucida jornada donde sobresalió el representante de Córdoba José Rodríguez, quien evidenció una lucida línea técnica y alto espíritu combativo.

Los resultados de la jornada fueron los siguientes: **Mosca Juniors:** Hugo Emer (Córdoba) derrotó por puntos a Luis Gómez (Tucumán) y Hugo Vilchez (Córdoba) se impuso por la misma vía a Miguel Carabajal (Tucumán). **Gallo:** Carlos González (Mendoza) le ganó por K.O. en el primer round a José Leiva (Tucumán). **Liviano:** José Rodríguez superó por puntos a Martín Leiva (Tucumán) y Abraham Valenzuela del mismo modo a Aldo Soria (Santiago del Estero) y en **Medio Mediano Liviano**, Segundo Lara (Tucumán) venció por puntos a Sergio Bargas (Córdoba).

El próximo lunes 23 continuará el campeonato en el local de Castro Barros 75.

Ralph Charles Noqueó a Johan Orsolics y es Nuevo Campeón Welter de Europa

VIENA, 20 (EFE). — El inglés Ralph Charles se ha proclamado nuevo campeón de Europa de los peso welters al vencer por nocaut en el duodécimo round al hasta entonces poseedor del título, el austríaco Johan Orsolics. El combate fue parejo en los primeros rounds, pero a partir del octavo, el retador fue imponiéndose paulatinamente hasta poner fuera de combate a su rival.

• Dávila-Acosta

CARACAS, 20 (France Presse). — El ex campeón sudamericano de los peso pesados, el peruano Roberto Dávila, se enfrentará con el venezolano José García en el Nuevo Circo de Caracas, el 30 de este mes, según ha anunciado el representante venezolano Ramiro Machado.

• "Urtain"

BARCELONA, 20 (EFE). — El ex campeón de Europa de los peso completos, José Manuel Ibar "Urtain", llegó hoy a esta ciudad para celebrar una reunión con los directivos de la Peña Solera entidad que le ofrecerá un homenaje. El vasco fue recibido en el aeropuerto con grandes aplausos a los que correspondió con palabras de agradecimiento: "Después de una derrota, siempre reconforta el aplauso de la gente. Es señal inequívoca de que lo aprecian a uno".

El acto de homenaje quedó fijado para el día 2 de diciembre próximo.

CAMPEONATO FUTBOL NOCTURNO
Comerc., industr. y barrios. Club Vía y Obras. Villa Raffo. Sáenz Peña, 2 cuadras Lope de Vega y Gral. Paz. Inscripción sábados 14 a 19 hs. Domingos 9 a 13. Semana, 19 a 20 hs.

CENTRO ASTURIANO
Sábado de 22 a 3 horas
SEDE SOCIAL
SOLIS 475 Capital Federal
LOS GAVILANES DE ESPAÑA
LUIS II — JUAN CARLOS NOGUERA
Domingo de 18 a 22.30 hs.
LAS 3 TROMPETAS
RITMO 220 — BUENOS AIRES TANGO
Sábado de 21.30 hs. a 3 horas
CAMPO COVADONGA
Avda. Libertador 1081 Fte. Est. Vte. López
GRAN BAILE CON GRABACIONES
y la actuación de "PROVOS"
Domingo de 18 a 21.30 hs.
LOS GAVILANES DE ESPAÑA
Y 3 ORQUESTAS MAS

POR PRIMERA VEZ, 50 INSCRIPTOS

Un Record Para Hughes

HUGHES, 20 (De nuestro corresponsal). — Con una cifra de 50 participantes se clausuraron las inscripciones para la "Vuelta de Hughes", competencia reservada para máquinas de Turismo Carretera, Fórmula "A", que organizada por el Hughes Fútbol Club se realizará el domingo en un circuito rutero, totalmente pavimentado, de una longitud total de 142,430 kilómetros.

Lamentablemente, está lloviendo en Hughes. La competencia ya fue suspendida en su oportunidad a causa de la lluvia, y es de esperar que en las horas que restan para efectivizar la prueba, el tiempo mejore y pueda, la afición lugareña, ver a los TC en acción.

• Record en TC, F. "A"

Que la nueva categoría sigue su marcha ascendente, lo demuestra el número de pilotos que se anotaron en la prueba. Por primera vez se alcanza el número de 50 inscriptos, que habrán de librar una lucha sin cuartel en las 4 horas y fracción que durará la carrera.

Todas las marcas tradicionales de Turismo Carretera estarán por primera vez representadas, desde la creación de la nueva categoría. Nombres tradicionales, con jóvenes valores que configurarán un espectáculo de audacia y emoción, que siempre gusta a los amantes del TC.

La lista completa de participantes es ésta: Carlos Loeffel, José Manzano, Aurelio Santoro, Antonio Tempone, Juan Ayarza Garré, Gastón Perkins, José Manuel Faraoni, Ernesto Pierángelo, Francisco Espinoza, Alfredo Manzano, Oscar Grilli, Edison Valsagna, "Perry Mason", Luis Saint Germes, Omar Cuvertino, Eloy González, Rogelio Scaramella, Carlos Onainty, Alberto Eusevi, Juan Rubén Machado, Rodolfo Marich, Domingo Mowiski, Antonio De Malo, "Cacho" Fangio, Héctor Brown, Abby Apkarian, Arturo Damín, Carlos Alessina, Juan Manuel Bordeu, "Larry", Alberto Rossi, Eduardo Volpicina, "Libera-Bozzone", Héctor Pietracuppa, Ernesto Lozada, Ricardo Bellitti, Norberto Castelli, Jorge Fossatti, Jorge Cupeiro, Luis Di Palma, Rubén Lence, César Malnatti, David Parvis, José Osso, Norberto Villa, Juan Luluaga, Jorge Gentile, Eduardo "Cacho" Matías, Roque Boyle, Norberto Rondelli y Cayetano Saladino.

• Habla Stewart

VIENA, 20 (ANSA). — En una entrevista al cotidiano vienés "Kronen Zeitung", el ex campeón mundial de automovilismo, Jackie Stewart, que llegó a Viena para asistir a una muestra automovilística organizada por Nina Rindt, la viuda del piloto muerto trágicamente en Monza, dijo que de la desgracia de Jochen Rindt se deben sacar las siguientes lecciones: 1º) Un corredor nunca puede estar seguro de que los constructores deben fabricar automóviles más sólidos; 2º) Las pistas deben prepararse de modo que los muros de contención sean emplazados donde puedan ser más útiles que dañosos, y 3º) Es fundamental contar con el mejor servicio médico posible al margen de la pista. Aparte de la idoneidad, también debe tener celeridad.

• No va más

DETROIT, 20 (France Presse). — Ford anunció hoy aquí que se retiraba de la competición automovilística, con excepción de algunas carreras principales, y que decidió disolver sus equipos de pilotos.

Las únicas pruebas en las que Ford aún participará, son los grandes premios de fórmula 1, con coches y motores producidos por Ford Europa. También proseguirán en pruebas de velocidad pura, con prototipos financiados por Ford Canadá.

AUTO crónica

Pablo Brea, el joven piloto argentino que estuvo compitiendo en Europa, estará presente en la Temporada Internacional que organiza el clúb YPF. Brea integrará la escudería suiza Zitro Racing y formará pareja con el francés Dominique Martin en la conducción de un Porsche 917 cero kilómetro.

* * *

Hasta el momento son diez los inscriptos en el Automóvil Club Argentino para intervenir en el Gran Premio Internacional del Sur. El panorama en la entidad organizadora es un poco más alentador que en días anteriores, pero aún falta mucho para alcanzar la cifra mínima de 40 autos. Los anotados son: Vicente Edreira, Horacio Luchetti, José Migliore, Jorge Serafini, Sobieslaw Zasada, Heriberto Messieno, Norberto Castañón, Rubén Miotti, Arturo Sales y Dora Bavio.

El tramo por territorio chileno ya está totalmente señalizado con los colores de la bandera del país hermano. En cuanto a nuestras rutas, la comisión que retornó informó que están transitables y que habrá dos desvíos del trazado original. Uno en Villa La Angostura, Neuquén, y otro en Sarmiento, Chubut. Vialidad Nacional está trabajando para dejarlos en las mejores condiciones posibles.

* * *

La semana próxima realizará su reunión quincenal el Comité Ejecutivo de la CADAD. Entre los varios puntos que se tratarán, uno de los más importantes es el informe y posterior renuncia del comisario deportivo que actuó en la reciente carrera de Salta para la categoría TC, Fórmula "A", señor Carlos Ferrari, que luego de permitirles largar descalificó a Héctor Parra y Bonifacio Blasco, que tenían serias deficiencias reglamentarias en sus máquinas, a pesar de lo cual ocuparon la tercera y quinta colocación, antes de ser desplazados.

Los Atletas Italianos Vienen el Año Próximo

ROMA, 20 (ANSA). — Los directivos de la Federación Atlética Italiana anunciaron que el seleccionado de atletismo realizará el año próximo una extensa gira por Argentina, que prevé presentaciones de todo el conjunto por distintas provincias del país americano. El anuncio oficial lo dio a conocer el presidente de la FIDAL (Federación Italiana de Atletismo Ligero), Primo Nebiolo, quien dio otros detalles en una conferencia de prensa convocada a tal fin.

La fecha de esta gira todavía no ha sido fijada —señaló Nebiolo—, pero se prevé que sería efectuada a fines de la temporada correspondiente al año 1971. Luego de dar algunos detalles señaló que la confrontación con los atletas argentinos, además de los aspectos técnico-deportivos, revestirá para los italianos una particular importancia por los vínculos ideales que unen a ambos países y por la presencia en Argentina de una importante colectividad italiana.

Este tipo de competición representa uno de los eslabones más importantes de la Federación Atlética Italiana que se lanza a capacitar a sus atletas, en todas las categorías, para otorgarles realce internacional y que sirve por otra parte para estrechar vínculos con los países tradicionalmente unidos a los italianos.

PAREJA ARGENTINA AVENTAJA EN GOLF

SANTO DOMINGO, 20 (Associated Press). — Argentina tomó la delantera en el cuarto torneo internacional de golf que se juega en esta ciudad. La pareja formada por Alberto Barreira y Roberto Monguzzi logró un score de 6 bajo par, y un total de 66 golpes.

Los resultados de la primera jornada fueron los siguientes: Argentina, 66; México y Panamá, 71; Brasil, 72; República Dominicana, Puerto Rico y Venezuela, 74; Bermudas y Colombia, 75; Bahamas, Chile, Guatemala y Trinidad Tobago, 76; Perú, 77; Costa Rica y Honduras, 78; El Salvador, 79; Jamaica, 80; Granada, 82, y Barbados, 90.

Empataron Rubinetti y Panno, y Ganó Costa Mecking en Palma de Mallorca

PALMA DE MALLORCA, 20 (EFE). — Se jugaron esta tarde las partidas correspondientes a la novena ronda del Torneo de Ajedrez Candidatura, que se disputa aquí. Después del sorpresivo empate del maestro Robert Fischer con Renato Naranja, de Filipinas, el hasta ayer puntero del certamen, aplazó con Larsen, de Dinamarca y se encuentra segundo, detrás del ruso Geller. Este, tiene 5 1|2 puntos contra 5 de Fischer, pero el ruso tiene una aplazada contra 3 del norteamericano. Gligoric, de Yugoslavia, se encuentra tercero con 5 y una, cuarto Uhlman con 4 1|2 y dos junto a Panno, que también posee 4 1|2 y dos suspendidas.

Hoy, Jiménez perdió con Mecking, Uhlman con Geller y empataron Vitumen con Rubinetti, Taimanov con Polugaievsky, Filip con Naranja, Hort con Matulovic y Smyslov con Panno. Por su parte, aplazaron nuevamente Suttles con Portisch, Huebner con Reshevsky, Fischer con Larsen y Adison con Gligoric.

Después de Panno, la tabla de posiciones se completa así: Vitumen (Mongolia) 4 1|2 (1); Polugaievsky (Rusia), 4 1|2 (1); Minic (Yugoslavia) 4 1|2 (1); Ivkov (Yugoslavia 4 1|2 (1); Mecking (Brasil) 4 1|2 (1); Smyslov (Rusia) 4 1|2; Huebner (Alemania Federal) 4 (2); Matulevic (Yugoslavia) 4 (1); Naranja (Filipinas) 4; Larsen (Dinamarca) 3 1|2 (3); Pertisch (Hungría) 3 1|2 (2); Taimanov (Rusia) 3 1|2 (2); Suttles (Canadá) 3 1|2 (1); Filip (Checoslovaquia) 3 1|2; Reshevsky (Estados Unidos) 3 (2); Rubinetti (Argentina) 3; Hort (Checoslovaquia) 2 1|2 (2); Adisson (Estados Unidos) 1 1|2 (2) y Jiménez (Cuba) 1 (1).

Cabe consignar que la posición de Panno, a la par que su nivel de rendimiento en este torneo, hace que sean amplias las posibilidades que posee de clasificarse entre los seis primeros del mundo.

RECORTE ESTE AVISO

TIENE valor. VIVIENDAS VENUS lo acepta como seña para llevar su casa y $ 69,80 más, y nada más. Entrega inmediata, válido hoy y mañana. Av. AMANCIO ALCORTA 3601. fte. Satélite Abierto 9 a 20 hs.

Viviendas UNION
UNICO PLAN DE VENTAS SIN ANTICIPO
38 CUOTAS!
AV. SAN FERNANDO 1602 - JOSE C. PAZ
ESTACION JOSE C. PAZ (LADO SUR)
Atendemos sábados y domingos

PILAR - BARRIO LA LOMITA
a 600 mts. acceso norte. Lotes posesión 2 cuotas desde $ 12 por mes. — Atendemos sábados y domingos en Estación Pilar.
Venden: RODRIGUEZ y FLORES S.R.L., 657-2526 y HECTOR J. BENFIELD, 48-6841.

Prefabricadas "CORONADO"
SIN ANTICIPO
PIEZA COCINA PORCH $ 350.- PRECIO TOTAL $ 35.000
FABRICAMOS CUALQUIER MODELO Y MEDIDA
SAN MARTIN: Tornquist y C. Gardel, 5 esq. Tropezón, MARTIN CORONADO. frente estac
SAN MIGUEL: Fraga 1667, a 50 mts de estación JOSE LEON SUAREZ, frente estación.

SU CASA SIN ANTICIPO NI SEÑA
Esta semana en VIVIENDAS CONDOR, Belgrano 2307, MUNRO, frente barrera Villate. Lunes a Sábados 9-12 y 16-20 hs.

PREFABRICADAS "LA PATRIA"
PIEZA, COCINA y PORCH, pino machimbrado importado, techo fibrocemento. Precio total $ 500. Visite nuestras exposiciones: RUTA 3 Km. 28, Laferrére, 96, 620, 88 (Lobos) o CAMINO DE CINTURA 2769, San Justo: Colectivos 97, 224 y LA COSTERA.

FLORENCIO VARELA
Casita y lote, pav., colect., $ 0.000 m|n. y facil. Tr.: Bar Rody en J Vázquez 231, frente estación.

LOTE Y 5.000 LADRILLOS
U opción viv., 2 amb., en Ituzaingó, $ 150.000 m|n. y fac. 13 cds. est. fte. col. Tr.: Rivadavia 21919, L|N. 624-1482.

AVISOS AGRUPADOS

ASTARSA
Incorpora
CAPATAZ
CON EXPERIENCIA EN TRAZADO PARA EL
AREA DE TRAZADO NAVAL
Presentarse o escribir detallando muy ampliamente antecedentes, pretensiones y datos personales a:
ADMINISTRACION DE PERSONAL
SOLIS Y RIO LUJAN — TIGRE

POR INAUGURACION. Hab. Matr. muebles nvos. dde $ 4 (m|n 400) coc. ind. gas, agua cal, perm., casa nva., 4 c. P Mayo. Balcarce 354

CASA
2 dormit. y dep. c|luz, transp., escuela, pão. anticipo sdo. $ 18.000 p|mes. Tr. ALBOR - Av. Calchaquí y Zapiola. Bernal O.

ITUZAINGO - MORENO
Casa y lote sobre pavimento. Posesión inmediata $ 40.000 y facil. Tratar: Villalonga 853, Ituzaingó

MORON - MORENO
Lote y casa $ 30.000 y facilidades Entrega inmediata. Tratar: SAN MARTIN 617 Morón

Para Avisos en Esta Sección, Dirigirse a Riobamba 280 o a Nuestras Receptorías

"SUCCOLL" VIVIENDAS
ENTREGA 500 CASAS
CON UNA CUOTA
Pino Brasil, de primera calidad
SAN JUSTO: Ruta 3 y Sarratea, 2 c. Rotonda
S. A. DE PADUA: Rivadavia 23960, 1 c. estac.
PASO DEL REY: Frente estación, lado Norte
SAN MIGUEL: Andén estac. F.C.G.S.Martín

A. D. A. YACOPINO y Cía.
HIPOTECAS
PLAZO FIJO - AMORTIZABLE
CAPITAL O PROVINCIA
ALVAREZ JONTE 2612
Teléfono: 59-8597
De 9 a 12 y 15 a 19 hs.

MORENO
Lotes 1.500 mts. estación DESDE $ 48. POSESION 2 CUOTAS, o SEA $ 96.
Sobre pavimento y colectivos al frente.
ADM. GRABARNIK y A. R. DONOFRIO S.C.A.
Martínez Melo 713 - Moreno lado Norte, Fte. a la Plaza
Todos los días de 9 a 18 hs.

ALOJAMIENTO
p|matrim. c. o s|niños desde $ 60 a $ 100. CORDERO 3187 ó Av Mitre 3200, Sarandí, Avellaneda

SAN JUSTO - CASANOVA
Vendo casa con lote, luz, pav colect. $ 50.000 y fac. Inf.: Pcias. Unidas 4706, 3 e. Gigante.

PROFESIONALES

B. MAS - PARTERA
Cons. todos los días y dgos. 9-22 hs. Sarmiento 1187 - T. E. 35-7749

PIEL VENEREAS SIFILIS
Dr. LUIS ITZCOVICH (Médico) Todos los días 9-12 y 14-20 hs. CALLAO 449 - 46-5265 - Piso 3º

Dr. PABLO MINTZ - 82-9414
SANTA FE 2911, 6º piso "L"
Estación subterráneo Agüero.
Enfermedades señoras — Parto

PIEL VENEREAS SIFILIS
Dr. Ricardo Itzcovich (médico) 9-12 y 14-20. Pueyrredón 642 6º 30 — T.E 87-4457

PIEL - VENEREAS
(Ambos sexos)
Dr. Jaime Itzcovich, Méd. espec.
SANTA FE 1955, 2º A - 41-5665 (Lunes, Miérc. y Viernes 10-20 h.)
CORRIENTES 1250, 8º L. 612-1948 (Mart. y juev. 10-20 hs. Sáb. 10-12)

PROTESIS DENTARIA
Lunes a sábado de 9 a 21 hs. T. E. 30-7358. Carlos Calvo 384 P. 2º I. Odont. Ovidio Ruiz Díaz

Unánime Alejó Todas las Dudas con su Valioso Floreo: 2'34"2|5

ALISIOS VOLO POR EL CESPED

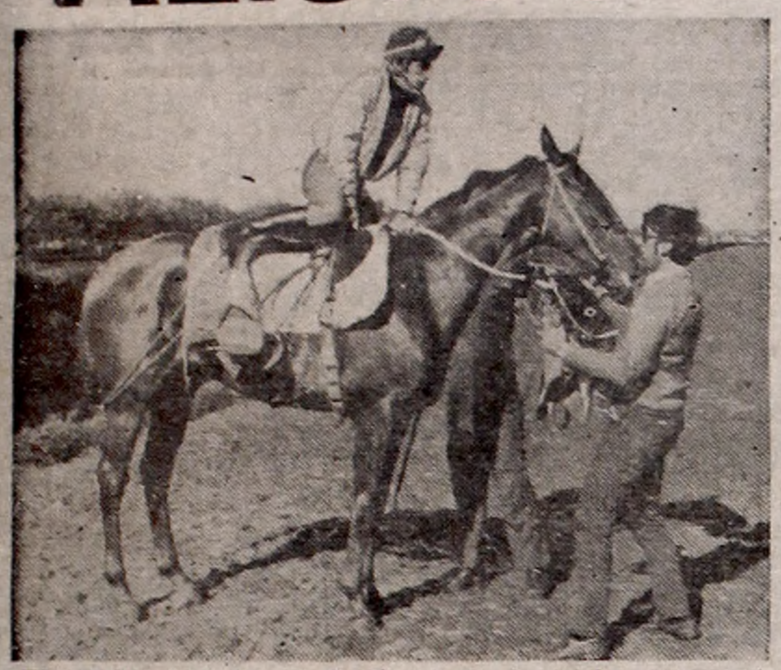

El potrillo Unánime registró ayer un buen floreo para el Gran Premio San Isidro. Pasó 2.400 en 2'34" 2/5, césped.

Nuevamente estuvo muy animada la actividad ayer en los campos de entrenamiento del hipódromo de San Isidro. Se controlaron numerosos ensayos para los próximos programas y otras para los de la semana entrante. Y fue Unánime el que hizo andar fuertes a las agujas, con su valioso floreo de 2' 34"2|5 en la cancha de césped de vareo. Dejó gran impresión el pupilo de Olegario Ruiz, como para aspirar a sobresalir en el Gran Premio San Isidro. Alisios también se destacó al registrar 59", en el pasto y en la arena Wigwam hizo 1'41"4|5. Aquí el detalle de los trabajos controlados:

(Césped de vareo normal)

UNANIME, F. Lerma, 2400 de floreo en 2'34"2|5, últimos 2000 en 2'9", los 1000 en 1'2"4|5 con 12" de final de los 3500 a los 1100 (muy buen floreo para el clásico San Isidro); ALISIOS, F. Lerma, 1000 en 59"; ANDRAL, O. A. Nardi, 1200 en 1'12"3|5; REGALO, H. Galeppi, 1000 en 1'; MOTATO, R. Armesto, 1200 en 1'12"4|5; RELATOR, V. O. Centeno, a la par de Lampoon, R. Armesto, 800 en 47"; HINDUSTAN, J. Camoretti, 1200 en 1'13"2|5; EMANCIPADO, F. Lerma, 1200 de floreo, en 1'14"2|5, últimos 600 a la par de Dayboot, A. Gallardo, en 35"4|5; PRECACITE, W. Cettour, 2000 en 2'12"; CHAUMIERE, V. Centeno, 1600 en 1'39", últimos 1000 a la par de Deshonra, J. Alvis, en 1'1"3|5; BULA MATARI, C. Lescano, a la par de Submarino, R. C. González, 1000 en 1'1"3|5; MATEADOR, M. Escagües, a la par de Lady Al, E. Torres y de Parisino, J. H. Figueroa, 1000 en 1'; LINYERA, P. Bustos, 800 en 47"; CHINIHUE, O. Cosenza, 1000 en 1'1"; APRIL SHOWER, V. Sanguinetti, a la par de Itaska, R. Encinas, 1000 en 1'1"; AMIEL, J. H. Pereyra, 800 en 47"3|5; ANCIENT WINE, A. Gaitán, 1200 en 1'12"4|5; CAMARU, O. Cosenza, 1800 en 1'57"3|5; RIGEL, V. Sanguineti, a la par de Ancestor, R. Encinas, 800 en 49"4|5 con 12" de final (trabajó cómodo, el primero dio dos cuerpos e igualó).

(Pista de arena normal)

WIGWAM, O. Nardi, a la par de Ubu Roi, J. Seoane, 1600 en 1'41"4|5, últimos 1000 en 1'3" con 12"4|5 de final (el primero dio tres cuerpos e igualó bien); MIDDAY C. Lescano, 1100 en 1'7"3|5; SNOW SPORTSMAN, H. Anacona, 1600 en 1'43"; NYANGALERO, A. Plá, 1000 en 1'1"; RIO MAYO, H. Núñez, 600 en 36"; UPMAN, N. Vismara, a la par de Cytheron, J. Ibarra, 800 en 49"4|5; RIO GRANDE, J. Fajardo, 2200 en 2'25"2|5; REBOTE, C. Gómez, 1000 en 1'1"2|5; LIZETTA, E. Jara, 1000 en 1'1"2|5; GINITO, L. R. Martínez, 2000 en 2'13"; SIR GABRIEL, W. Martínez, 2200 en 2'26"; SPARRING, E. Olguín, a la par de Popini, D. Quintana, 1000 en 1'2"2|5; PUENTE ROCA, C. A. Sáenz, 1000 en 1'2"3|5; SNOW CIRCUS, J. Fajardo, a la par de Chirrup, A. Bartalotti, 800 en 50"3|5.

CONSTA DE NUEVE CARRERAS EL PROGRAMA DE HURLINGHAM

Está llamada a tener el más franco éxito la reunión de carreras de trote, que organizada por la Asociación Bonaerense, se cumplirá el domingo en el hipódromo de Hurlingham. Se disputarán nueve carreras y entre ellas los dos turnos de la Polla de Productos, que han despertado singular interés. Están además incluidos dos encuentros para trotadores de primera categoría, en las que intervendrán verdaderos especialistas.

REALEJO HIZO LA MEJOR MARCA EN EL SUR; 1' 1"

También en las pistas del hipódromo de La Plata hubo bastante movimiento ayer. Se controlaron varios trabajos valiosos. Y el mejor lo hizo Realejo con 1'1" para el kilómetro, finalizando en 12". Este es el resumen del "movimiento" controlado por nuestro cronometrista:

(Pista grande normal)

REALEJO, D. Torrilla, 1000 en 1'1" con 12" de final; UNIVERSITARIO, M. Valdés, a la par de un compañero, C. Buden, 1000 en 1'5"; ATRAPALA, J. Martín, 1000 en 1'3"; CIRCULADOR, A. Sandoval, 1000 en 1'3"; LEGEND, C. Buden, 1000 en 1'5"1|5; AZOTALO, M. Valdés, 1000 en 1'2"2|5; TALAN, TALAY, A. Sandoval, 1000 en 1'3"; DASERIA, A. Sandoval, 1200 en 1' 10"2|5; CUBILLAS, D. Torrilla, 1200 en 1'16"2|5; DOÑA TATIANA, P. Longo, 1200 en 1'18"2|5; MANERO, R. Ledesma, a la par de Chicato, P. Tárrago, 1300 en 1'24"; MALEFICIO, G. Pina, 1400 en 1'31"4|5; CLARINO, T. Albertini, 1500 en 1'37"; ROTETA, R. Tavella, 1500 en 1'40"3|5, cómoda; POROTILLA, J. Vázquez, 1800 en 2'3"; REVERE, E. Tadei, 2000 en 2'14".

Correo del Turf

JOSE ARTURO, Quilmes: La Mission ganó el Pellegrini de 1940, donde Romántico fracasó rotundamente, siendo luego retirado de las pistas.

MENDOZA

1	$ 105.000	.....	23990
2	„ 9.000	.....	10746
3	„ 4.500	.....	20563
4	„ 1.500	.....	4862
5	„ 600	.....	30724
6	„ 300	.....	7664
7	„ 300	.....	23209
8	„ 150	.....	3017
9	„ 150	.....	18282
10	„ 150	.....	22329
11	„ 150	.....	33278
12	„ 90	.....	2178
13	„ 90	.....	5035
14	„ 90	.....	6043
15	„ 90	.....	10845
16	„ 90	.....	15838
17	„ 90	.....	23186
18	„ 90	.....	31041
19	„ 90	.....	36328

MONTEVIDEO

1º	$ 20.000.000	..	10621
2º	„ 2.000.000	..	8876
3º	„ 500.000	..	6348
4º	„ 250.000	..	14681
5º	„ 250.000	..	16358
6º	„ 100.000	..	1061
7º	„ 100.000	..	1333
8º	„ 100.000	..	2108
9º	„ 100.000	..	6607
10º	„ 100.000	..	13274

MOVIMIENTO PORTUARIO

ENTRAN HOY

Nombre	Pabellón	Procedenc.	Carga	Giro	Hora
C. de Bs. As.	Argentino	Montev.	Pasajeros	Dna. Sud	7.—
C. de Colonia	Argentino	Colonia	Pasajeros	Dna. Sud	14.—
Enrico C.	Italiano	Génova	Pasajeros	Dna. A	7.—
Mushisan M.	Japonés	Yawata	General	Dna. A	11.—
Sta. Alicia	Norteam.	Tacoma	General	Dna. B	10.—
Mormacpride	Norteam.	N. York	General	Dna. A	7.—
F. F. Alcorta	Argentino	La Plata	Petróleo	Dna. E	11.—
S. Clemente	Argentino	S. Lorenzo	Petróleo	Dna. Infl.	16.—

SALEN HOY

Nombre	Pabellón	Sale de	Carga	Destino	Hora
C. de Colonia	Argentino	Dna. Sud	Pasajeros	Colonia	8.—
C. de Bs. As.	Argentino	Dna. Sud	Pasajeros	Montevideo	21.—
Enrico C.	Italiano	Dna. A	Pasajeros	Sudáfrica	15.—
C. S. Vicente	Español	Dna. A	Pasajeros	Génova	11.—
Penélope	Griego	Dique 4	General	El Pireo	14.—
F. F. Alcorta	Argentino	Dna. E	Lastre	La Plata	23.—

VENDIERON CON BUEN RESULTADO AYER, LOS HARAS "SIASA" Y "PUCI"

Otra semana de remates finalizó ayer en el "Tattersall" del hipódromo de Palermo, con la subasta de los ejemplares presentados por los haras Siasa, Puci, Horizonte, Don Juan y Don Gabriel. El precio mayor lo obtuvo el potrillo Baturrillo, por Jerry Honor y Bautsen, vendido en $ 4.900.000 al cuidador Eusebio Boni. El haras Siasa remató 20 productos en $ 43.500.000, con un promedio de $ 2.175.000, y la cabaña Puci 14 "yearlings" en $ 14.450.000, alcanzando el promedio a la suma de $ 1.032.142. Este es el detalle de las operaciones registradas:

• Siasa

BATURRILLO, Jerry Honor y Bautsen, $ 4.900.000 a E. Boni; RETABLO, Falcino y Resolution, $ 1.200.000 a Alberto Maldotti; ENRILE, Falcino y Engulf, $ 2.300.000 al Stud Martingala FREE DAY, Jerry Honor y Frilleuse, $ 2.000.000 a A. O. Manzoni; STORM, Resuello y Tormentaria, $ 2.700.000 al Stud Caracas; BOB JERRY, Jerry Honor y Bobanza, $ 3.100.000 a Aldo Jacoby; REY BRAVO, Happy Hypocrite, $ 3.100.000 al señor H. Revuelta; EYELOVE, Jerry Honor y Eyefull, $ 2.000.000 a Luis Saccone; FU FU, Resuello y Fulanita, $ 1.900.000 a N. Ojeda; COOPER KEATTLE, Falcino y Coppelia, $ 2.600.000 al Stud L. S.; VIOTERA, Jerry Honor y Violantina, $ 2.000.000 al Club Hípico de Tandil; BOBON, Falcino y Bobita, $ 1.800.000 a R. Fuentes; ALONIA, Heppy Hypodrite y Alomena, $ 2.100.000 a E. Labrador; GENTEZUELA, Falcino y Geránica, $ 1.800.000 a A. Santos; GRAND COUNT, Happy Hypocrite y Grand Queen, $ 2.300.000 a A. Irusta; MONTECINO, Resuello y Monárquica, $ 1.800.000 al Stud Roma; KALIPSA, Falcino y Kaltana, $ 1.350.000 a F. Viviani; ESTONIO, Falcino y Estrela, $ 1.650.000 a A. Cardinali; BATHING WET, Falcino y Bathing Cap, $ 1.200.000 al Haras San Patricio; ENGLISH LION, Resuello y English Fleet, $ 1.700.000 al Stud Les Dos T.

Total general: Veinte productos vendidos en $ 43.500.000. Promedio $ 2.175.000.

• Puci

FULGURAL, Mizzenmast y La Catrera, $ 2.000.000 a H. Martínez; LE TRICHEUR, Popular Prince y Caperucita, $ 900.000 a A. Liceri; MIRADA, Mizzenmast y Y. Grass, $ 1.600.000 a F. Castro; CLARIDAD, Grass Oburt y Bailía, $ 2.000.000 al stud Rey de Copas (Montevideo); DOTADO, Popular Prince y Saffare, $ 750.000 al stud Gustavo Alfredo; DISPARADO, Sculptor y Disparada, $ 750.000 al stud Carucha; MISS ANY, Popular Prince y Flor de Rubia, $ 850.000 al stud Buen Final; SIGET, Optimist y Boyo Luminosa, $ 850.000 al stud Pacgumé; CHISPAZO, Optimist y Duina, $ 1.400.000 a H. Boquín; ANALEE, Popular Prince y Quickness, $ 750.000 al haras Ucacha; SEÑORAZO, Optimist y Tenoe, $ 800.000 al stud Buen Final; VIRAK, Optimist y Midway, $ 500.000 al stud Gabi; OPTIBEL, Optimist y Belovel, $ 800.000 a P. Sosa, y SINFONIA, Popular Prince y Whistler's Girl, $ 500.000 al Jockey Club de Tucumán.

Total general: Catorce productos vendidos en $ 14.450.000. Promedio: $ 1.032.142.

• Don Juan

PURA PAMPA, por Alsina y Pura, en $ 600.000 a Eusonio Boni; MANCAYA, por Alsina y Magistrada, en $ 450.000, Jockey Club Mendoza; CHUSPAL, por Alsina y Chuspa, en $ 420.000, a Pedro C. Sosa; MADRUGADOR, por Acuerdo y Mañanita, en $ 400.000, Jockey Club Santa Fe; Total: cuatro productos en $ 1.870.000. Promedio: $ 467.500.

• Horizonte

EL TUPUNGATO, por Amarrado y Puzzle, en $ 1.400.000 al Club Hípico Tandil; TUMBAYO, por Amarrado y La Bacana, en $ 1.050.000 al Club Hípico Tandil; EL DANDY, por Amarrado y La Papusa, en $ 700.000 a Luis Calone; PUMAMARCA, por Triomphe y La Rural, en pesos 500.000 al Club Hípico Tandil; HOR HECTOR, por Triomphe y Hosana, en $ 500.000 al Club Hípico Tandil; AMAMA, por Amarrado y Caleta, en pesos 500.000 a Osvaldo P. Sarina; TITAQUIN, por Triomphe y Velera, en $ 500.000 al Jockey Club Gualeguay; LAS PENCAS, por Amarrado y La Gisby, en $ 480.000, al Jockey Club Gualeguay. Total: ocho productos en $ 5.650.000. Promedio: pesos 706.250.

• Don Gabriel

RACIMA, por Bobby y Radraga, en $ 700.000, al Jockey Club Corrientes; GRAN CHACO, por Grand Pa y Chufa, en $ 720.000, al Jockey Club Santa Fe; BLUMITA, por Caro y British Rose, en $ 400.000, al Jockey Club Salta; BOLILLA, por Bobby y Blue Sky, en $ 550.000, al Jockey Club Corrientes. Total: cuatro productos en $ 2.370.000. Promedio: 592.500.

NACIONAL

1º	$ 150.000	..	8747
2º	„ 10.000	..	19958
3º	„ 5.000	..	6653
4º	„ 3.000	..	32154
5º	„ 1.000	..	7941
6º	„ 1.000	..	26039
7º	„ 500	..	5136
8º	„ 500	..	26316
9º	„ 500	..	41965
10º	„ 200	..	8253
11º	„ 200	..	9111
12º	„ 200	..	14033
13º	„ 200	..	17658
14º	„ 200	..	22802
15º	„ 200	..	29769
16º	„ 200	..	33565
17º	„ 200	..	33919
18º	„ 200	..	41974
19º	„ 200	..	44647
20º	„ 200	..	44852

PROVINCIA

1º	$ 180.000	....	31094
2º	„ 9.000	....	7708
3º	„ 1.500	....	9091
4º	„ 900	....	36555
5º	„ 300	....	5937
6º	„ 300	....	26115
7º	„ 90	....	1961
8º	„ 90	....	4163
9º	„ 90	....	5385
10º	„ 90	....	5586
11º	„ 90	....	5820
12º	„ 90	....	6097
13º	„ 90	....	6493
14º	„ 90	....	6497
15º	„ 90	....	8240
16º	„ 90	....	10449
17º	„ 90	....	11773
18º	„ 90	....	16453
19º	„ 90	....	18930
20º	„ 90	....	19665
21º	„ 90	....	24485
22º	„ 90	....	27307
23º	„ 90	....	35260
24º	„ 90	....	36027
25º	„ 90	....	36235
26º	„ 90	....	39743

MIENTRAS GIRA EL GLOBO

Nuevamente sorteará hoy la Lotería de Tucumán, con su habitual extracción de diez premios mayores, comenzando la jugada a las 16 hs. Este es el detalle:

HOY — TUCUMAN — 10 PREMIOS, A LAS 16 HORAS

Atrasados a la grande			Demorados a los premios		
Centena	Decena	Unidad			
7	8	4	96	40-74	60
68 s.	20 s.	13 s.	51 s.	32 s.	31 s.

Ultimas 14 grandes		FAVORITOS	Tres cifras atrasadas a los premios
19014	25953	A la grande	Centena
32342	30878	784	1
34919	37605		Decena
14811	29553	A los premios	2
14221	8950	121	Unidad
1435	20948		1
5035	37547		

Ambos demorados a la grande		Combinación factible	
29	00	84	21

Club de Tango
CARABELAS 267
HOY
HECTOR MAURE
La voz mayor de Bs. As.
Roberto Cassinelli
2 Orquestas y elenco
Presenta: OSCAR SANTOS
SHOW · BAILE
de 23 a 4 hs.
Reserva de mesas: 35-1156

LA MEZQUITA
Gran Cantina
ESPAÑOLA
En el subsuelo: Bar nocturno desde las 23 hs.
Dos Espectáculos Shows con
PRIMERISIMAS VEDETTES
Atendidos por Señoritas
20 Caras Bonitas
LIBERTAD 77 al 83

EDICTOS

Juzgado Nacional de Comercio Nº 5, Secretaría Nº 10, comunica por tres días en los autos caratulados: "CREDITO AUTOMOTOR ARG. S.A. de AHORRO y PRESTAMO c/ANSA IGNACIO s/EJEC. PRENDARIA", Expte. Nº 31.013, que el martillero Isaías M. Juárez el día 30 de noviembre de 1970 rematará a las 14.15, en la calle J. Salguero Nº 2731, Capital, un automóvil marca Rastrojero, mod. 1958 R.D., motor marca Borgward Nº 872099, serie Nº 15.868, chasis Nº 6443, para uso particular, patente Nº 543.193 de la Pcia. Bs. As., en el estado en que se encuentra, motor totalmente desarmado, con las piezas encajonadas. Exhibición: en la calle Rocha 1215, Cap. Fed., de lunes a viernes de 14 a 17. Base: pesos Ley 18.188: $ 1.160. Seña: 30 %. Comisión: 10 %, que deben ser abonados al contado y en efectivo. — Buenos Aires, 17 de noviembre de 1970. — Jorge O. Palacio, Secretario.

Juzgado en lo Civil Nº 22, Secretaría Nº 44, cita y emplaza por diez días a Semanal S.C.A. para que comparezca a tomar intervención que le corresponda, por sí o por apoderado, en los autos: "Iglesias Ramona y otras c/Semanal S.C.A. s/cobro hipotecario de pesos", bajo apercibimiento de nombrar al Señor Defensor de Ausentes para que la represente. Publíquese por dos días. — Buenos Aires, 9 de Noviembre de 1970. — Enrique L. Saggese, Secretario.

$ 17.000 PARA LA CUENTA DEL COMALAL

Olvida sin Problemas

El clásico Chile, totalmente desprovisto de interés, centraliza la jornada de la fecha, en Palermo, ya que a peso por edad se medirán India Guasa, con 60 kilos, y Furia y Olvida, que cargarán 6 kilos menos. Olvida domina ampliamente el panorama frente a esas oponentes, una de las cuales —India Guasa—, viene de finalizar cuarta de La Greca, a poco menos de 8 cuerpos, y la otra es aún perdedora y de menguados medios, que está interviniendo en competencias de categoría y con escasas participantes, al solo efecto de contabilizar recompensas secundarias del marcador.

En consecuencia, las perspectivas son netamente favorables a Olvida que, a no dudarlo, aumentará el haber de la caballeriza Comalal en 1.700.000 pesos moneda nacional, pues no puede pensarse en su derrota a poco que se recuerden sus antecedentes, que últimamente la ubican segunda, a 4 largos de Snow Figure, en el césped pesado, y, con anterioridad, vencedora de Sierra Azul en cancha pesada de Palermo.

Así las cosas, para la atracción de las apuestas deben elegirse los encuentros comunes, en el primero de los cuales se tiene una carta muy firme en Vincennes, cuyo segundo puesto, a escaso margen de Teleca en 1'38"1|5, la señaló como ganadora a breve plazo.

En la segunda carrera resulta muy probable la victoria de Benisa II, cuya reprise se produce en un momento sumamente propicio en la preparación, siendo opinión de los entendidos, que a Rotura, Intranquila y otras rivales, se les hará muy difícil frenar a la hija de Venture, que prepara E. Pascual. En cuanto al lance que inicia la triple, presenta a Cabral, Arrojo, Macaneador, Meteorito y Minikin, en un plano parecido de probabilidades, pero el que más convence es Cabral, por sus buenas performances. En el enlace triplero estamos con Malucho, reconociendo en Trenque y Mon Gosse, contras de cuidado y, para finalizar la jugada, lo más positivo es Sosegado, por su notable evolución favorable.

Y después del clásico es muy probable que se asista a la victoria de Con Tinta, bien afirmada en sus pretensiones, pudiendo decirse otro tanto de Esmerial, que sobresale en la octava, y de Esculpido, que reprisa prometiendo un buen desquite, aunque Serraniego y Carduccio son capaces de comprometerlo.

La Tabla de Salvación

Hay candidatos para todos los gustos en la tercera carrera y entre los mejores lances se cuenta

MINIKIN

que en privado se desempeña como para postergar todas las fijas circulantes. Conviene no descuidarlo, porque pagará más de la cuenta.

TABLAS MATEMATICAS

1ª CARRERA	
Vincennes	72.66
Iphigenia	71.79
Nina	71.40
Neferté	70.21
La P'cita	69.78
Incaica	69.75
A. Buena	68.66
Agripa	66.84
2ª CARRERA	
Rotura	80.41
Benisa II	79.85
Eddy Bey	76.92
U. Sárdica	75.79
Arvida	71.54
Int'quila	67.80
Davita	66.—
3ª CARRERA	
Arrojo	80.90
Minikin	80.63
M. Maco	79.71
Meteorito	78.91
Ma'neador	78.77
Cabral	78.62
Vicarters	76.10
Antonio	75.24
Mazo	74.97
Yamal	70.22
4ª CARRERA	
Trenque	82.85
Malucha	82.33
M. Suerte	81.62
M. Goose	81.61
Herold	81.50
Invierno	80.66
5ª CARRERA	
Sobrando	87.78
Sosegado	86.38
Carcelero	85.10
El Faraón	82.41
Q. Ninfulo	79.95
Lagg	79.50
Rauquen	76.72
S'venson	74.60
6ª CARRERA	
Olvida	83.96
I. Guasa	71.52
7ª CARRERA	
C. Tinta	80.85
Titanic	78.40
Apreciado	78.10
Aly Bey	76.80
S. Slock	75.80
P. Mayor	73.94
8ª CARRERA	
M. Plata	86.70
Z. Pepe	84.33
Bloomy	83.80
Esmeril	82.40
Infierno	82.05
Charitable	81.50
S. Circus	80.80
9ª CARRERA	
Sosegado	82.83
Leger	80.83
Carduccio	80.40
Charitable	80.—
Serran'go	79.46
Típico	78.76
Esculpido	78.20
Kamerún	78.—
Mohicán	71.—

REUNION Nº 100

LA FIJA DEL DIA

VINCENNES

PRONOSTICOS DE LA PRENSA EN GENERAL PARA HOY EN PALERMO

Public.	1ª	2ª	3ª	4ª	5ª	6ª	7ª	8ª	9ª
CRONICA	Vincennes	Benisa II	Cabral	Malucho	Sosegado	Olvida	Con Tinta	Esmeril	Esculpido
Clarín	Vincennes	Benisa II	Cabral	Malucho	Qué Ninfulo	Olvida	Alí Bey	Esmeril	Esculpido
La Fija	Vincennes	Benisa II	Cabral	Herold	Sosegado	Olvida	Con Tinta	Esmeril	Serraniego
La Razón	Vincennes	Benisa II	Meteorito	Herold	Lagg	Olvida	Con Tinta	Esmeril	Esculpido
Palermo	Vincennes	Benisa II	Cabral	Herold	Lagg	Olvida	Con Tinta	Esmeril	Esculpido

PALERMO: PROGRAMA PARA HOY CON LAS ACTUACIONES DE LOS ANOTADOS

PRIMERA CARRERA — PREMIO ARGENTARIA (1963) — 1600 METROS — A LAS 12.30

4 ULT. PERF.	ANOTADOS	o/g.	JOCKEY	e.k.	PADRE-MADRE	CUIDADORES	ULTIMA PERFORMANCE
5P 4P 0L 5P	1 NINA	(4)	L.Martínez	4|57	Semillón-Bacanal	C.J.Bastiani	5º M. Villagra 54, a vs. cpos. de Terceira 57, 1.324 en 47.004, 2'17"1|5, P. n. (17|8|70)
0P 0P 0L 0S	2 ESFERA AZUL	(6)	A.De Santo	4|57	Timor-E. Celeste	P.R.Díaz	10º G. Pereyra 56, a 9 cpos. de Vamp 56, 194 en 78.582, 57"3|5, P. n. (7|6|70)
4P 0S 0L 0P	3(INCAICA	(2)	J.Ortiz	4|57	P. Prince-La Inca	G.Wagner	4º A. Etchart 57, a 3 cpos. de Tobarra 57, 4.812 en 66.113, 1'38"3|5, P. n. (11|11|70)
5P 2L 5L 0L	4(AGRIPA	(13)	A.Longo	4|57	Artífice-La Charata II	idem	5º L. Angulo 57, a 7½ cpos. de Teleca 57, 3.755 en 52.773, 1'38"1|5, P. n. (15|10|70)
3P 4P 6P 0L	5 ALMA BUENA	(10)	J.Contreras	4|57	Sculptor-Alevosa	E.Cassaigne	3º J. Figueroa 57, a 5 cpos. de Teleca 57, 2.470 en 52.773, 1'38"1|5, P. n. (15|10|70)
2P 0P 0P 0S	6 VINCENNES	(1)	A.Da Silva	4|57	Vitelio-Lucky Bean	J.Calcagno	2º A. Da Silva 57, a 1 pzo. de Teleca 57, 8.461 en 52.773, 1'38"1|5, P. n. (15|10|70)
0L 0P 0P 0L	7 TIRENA	(8)	R.Alzamora	4|57	Tudor Tale-T'oraria	J.P.Ojeda	9º J. Navarrette 54, a 10 cpos. de Chapire 54, 487 en 9.199, 1'21"3|5, L.P. n. (8|11|70)
0L 4L 4L 2L	8 BRISE	(11)	no correrá	4|57	Boy-Leonor	O.A.Bazán	9º J. Perfetto 56, a 11½ cpos. de Chucuma 57, 1.098 en 6.066, 1'43"2|5, L.P. n. (15|10|70)
3L 3L 6L 0L	9 NEFERTE	(9)	R.To'cillas	4|57	Presidium-Nefertiti	L.A.Ferro	3º J. Martino 57, a 1½ cpo. de Chucuma 57, 1.050 en 6.666, 1'43"2|5, L.P. n. (15|10|70)
4P 0P 0P 2S	10 IPHIGENIA	(5)	C.Gamarra	4|57	Irmak-Tolerancia	F.A.Calonje	4º O. Domínguez 57, a 5 cpos. de La Ranita 57, 3.584 en 111.798, 58"3|5, P. n. (24|10|70)
— — — —	11 SAMANA	(7)	no correrá	4|57	A. Drake-Sans Alí	O.M.Díaz	DEBUTA
0L 6P 5L 0P	12 PURUN	(3)	no correrá	4|57	Saljor-Denier	G.Desena	7º R. Durante 57, a 9½ cpos. de Chucuma 57, 317 en 6.066, 1'43"2|5, L.P. n. (15|10|70)
3P 4P 6L 5P	13 LA PATRONCITA	(12)	A.Pauleau	4|57	Platónico-Aventina	E.Argüello	3º J. Camoretti 57, a 3 cpos. de Tobarra 57, 14.630 en 66.113, 1'38"3|5, P. n. (11|11|70)
6P — — —	14 LA MELENITA	(14)	C.Abril	4|57	E. T'dore-M. de Oro	C.Quiroga	6º J. Camoretti 57, a 11½ cpos. de Teleca 57, 12.164 en 52.773, 1'38"1|5, P. n. (15|10|70)

Candidata: VINCENNES (6) — Enemiga: Iphigenia (10) — Sport: La Patroncita (13)

LLAVE Nº 1: 1 Nina, 2 Esfera Azul — LLAVE Nº 2: 3(Incaica, 4(Agripa, 7 Tirena — LLAVE Nº 3: 5 Alma Buena, 14 La Melenita — LLAVE Nº 4: 6 Vincennes, 8 Brise — LLAVE Nº 5: 9 Neferté, 10 Iphigenia, 12 Purún — LLAVE Nº 6: 11 Samaná, 13 La Patroncita

SEGUNDA CARRERA — PREMIO SWEET SUE (1965) — 1800 METROS — A LAS 13.5

6P 2S 0L 4P	1 INTRANQUILA	(3)	N.Pérez	4|57	Restoration-V. Fishy	J.P.Ojeda	6º R. Encinas 49½, a 11 cpos. de La Greca 52, 6.301 en 61.062, 2'2"4|5, P. n. (15|11|70)
6P 1P 3P 1P	2 BENISA II	(7)	E.Jara	4|57	Venture-B. Lass	E.Pascual	6º E. Jara 57, a 14½ cpos. de La Greca 52, 20.666 en 139.470, 1'49"4|5, P. n. (11|10|70)
1L 6P 3P 1P	3 ROTURA	(9)	R.To'cillas	4|57	Rómulo-Pingüina	J.L.Saccone	1º R. Tavella 57, por 5 cpos. a Mallorca 57, 11.267 en 53.385, 1'41"4|5, L.P. n. (15|10|70)
4S 6P 0S 1S	4 DAVITA	(8)	V.Centeno	4|57	Casanova-Datilada	L.E.Romero	4º V. Centeno 57, a 5½ cpos. de K. Lynn 57, 22.162 en 225.198, 2'3"2|5, S.I. h. (8|11|70)
5P 5L 6L 5L	5 EDDY BEY	(6)	X.X.	4|57	Belgler Bey-H'cona	O.Finarelli	5º A. Sánchez 56, a 6½ cpos. de Hornera 53, 1.584 en 47.727, 1'49"3|5, P. n. (7|6|70)
0S 0L 1P 4P	6 LOVELY	(5)	R.Encinas	4|54	Merriment-L. Letter	L.A.Florio	13º O. Miño 50, a 15 cpos. de K. Lynn 57, 2.362 en 225.198, 2'3"2|5, S.I. h. (8|11|70)
0L 0P 0P 0S	7 MIRABILIS	(2)	no correrá	4|54	Trousseau-Ad'ción	H.Soriano	9º C. Lescano 54, a 13 cpos. de Predicadora 57, 1.373 en 56.351, 1'15"3|5, L.P. n. (11|10|70)
3S 3P 1P 2P	8 ARVIDA	(4)	R.Armesto	5|54	Anacoreta-Busy Bee	J.M.Felices	3º G. Rizzi 54, a 1 cpo. de Anagrama 53, 11.058 en 55.315, 1'38"2|5, S.I. n. (14|11|70)
0S 0L 3P 1L	9 ULPIA SARDICA	(1)	A.Sánchez	4|54	Noel-Agrippine	E.M.Vitale	7º A. Sánchez 57, a 4 cpos. de Alexandrine 57, 6.905 en 129.129, 1'37", S.I. n. (14|11|70)

Candidata: BENISA II (2) — Enemiga: Rotura (3) — Sport: Intranquila (1)

LLAVE Nº 1: 1 Intranquila, 6 Lovely — LLAVE Nº 2: 2 Benisa II — LLAVE Nº 3: 3 Rotura — LLAVE Nº 4: 4 Davita, 7 Mirabilis — LLAVE Nº 5: 5 Eddy Bey, 9 Ulpia Sárdica — LLAVE Nº 6: 8 Arvida

TERCERA CARRERA — PREMIO SUITI (1962) (comienza la triple) — 1100 METROS — A LAS 13.50

3P 2P — —	1 ARROJO	(1)	V.San'netti	3|56	Maanim-Arraigada	G.Benvenuti	5º E. Perdomo 55, a 4 cpos. de Vizcachero 55, 70.781 en 138.781, 1'3", P. n. (6|6|70)
0S 5P 4P —	2 VICARTERS	(8)	A.Etchart	3|56	Carters Imp-Vid'ra	P.A.B'mano	13º A. Etchart 56, a 7½ cpos. de Pehuajó 53, 4.365 en 58.962, 58"1|5, S.I. h. (8|11|70)
4S 2S 4P —	3 CABRAL	(14)	J.Fajardo	3|56	Taque-Caña Dulce	M.Dacosta	4º J. Fajardo 54, a 3 cpos. de Pehuajó 53, 15.707 en 58.962, 58"1|5, S.I. h. (8|11|70)
0S — — —	4 MAZO	(2)	F.Mal'nado	3|56	Cuadro-M'morro	J.J.Flores	8º F. Maldonado 56, a 3½ cpos. de Pehuajó 53, 359 en 58.962, 58"1|5, S.I. h. (8|11|70)
2S 0L 0L —	5 MACANEADOR	(16)	P.Palmieri	3|56	Magnum-Cuerda	A.J.G'netti	2º P. Palmieri 53, a ½ cabeza de Estorbo 56, 3.345 en 220.869, 58"1|5, S.I. h. (8|11|70)
0S — — —	6 TERRITORIO	(11)	C.Verdasco	3|56	Venusto-Tzigana	E.Labrador	12º O. Miño 52, a 10½ cpos. de Estorbo 56, 13.258 en 220.869, 58"1|5, S.I. h. (8|11|70)
6S 2S 0P 0P	7 METEORITO	(10)	E.Jara	3|56	Pronto-Dutch Star	S.Lema	6º E. Jara 56, a 5 cpos. de Pehuajó 53, 12.635 en 58.962, 58"1|5, S.I. h. (8|11|70)
2L 0P 6P —	8 MINIKIN	(18)	R.Tavella	3|56	In t. G'ing-Miss X	J.A.Maldotti	2º R. Tavella 56, a la cab. de Invierno 53, 26.043 en 76.452, 1'14"1|5, L.P. n. (4|11|70)
0S 0L 0P 0L	9 EL GERMINADOR	(15)	R.Armesto	3|56	G. Chief-Lombardía	O.J.Martínez	15º A. Gaitán 52, a 13½ cpos. de Estorbo 56, 922 en 220.869, 58"1|5, S.I. h. (8|11|70)
4L 2L 0L 0L	10 ANTONIO	(7)	dudoso	3|56	A. Lights- N. Buena	J.C.Núñez	4º R. Tavella 56, a 11½ cpos. de Novo-Pan 56, 2.622 en 21.107 1'20", L.P. n. (30|10|70)
0P 0S — —	11 PANDON	(12)	R.Alzamora	3|56	Undiwar-Rispana	J.P.Ojeda	8º R. Encinas 55, a 8 cpos. de Correntoso 56, 4.686 en 90.694, 1'5", P. n. (10|5|70)
0S — — —	12 BATIMAN	(17)	E.Pellegrino	3|56	Falcino-B'ing Cap	APellegrino	12º G. Sabín 52, a 7½ cpos. de Pehuajó 53, 190 en 58.962, 58"1|5, S.I. h. (8|11|70)
5S 2P 2L 4S	13 MISTER MACO	(4)	X.X.	3|56	Macollado-M. Zariff	J.Peralta	5º P. Palmieri 53, a 4 cpos. de Pehuajó 53, 2.593 en 58.962, 58"1|5, S.I. h. (8|11|70)
5L 0L 0L 0L	14 LOCOLOCO	(6)	A.Gallardo	3|56	Lacydon-Nesita	R.Pereyra	5º A. Gallardo 53, a 7 cpos. de S. Claro 56, 477 en 24.440, 1'9"2|5, L.P. n. (10|11|70)
— — — —	15 PURRETE	(9)	C.Lescano	3|56	Carapálida-B'betta	H.L.Saccone	DEBUTA
4S 5L — —	16 YAMAL	(5)	no correrá	3|56	Ever Ready-Yumba	O.P.Sarina	4º A. Etchart 56, a 7¾ cpos. de Orden 53½, 6.496 en 69.073, 1'1|5, S.I. p. (18|10|70)
— — — —	17 ESLABON	(3)	no correrá	3|56	Alelí-Cadenilla	H.Soriano	DEBUTA
0P 0P 5L —	18 SILVESTRE	(13)	R.Durante	3|56	Cognac-Balanza	A.T.Vazón	9º R. Ledesma 54, a 11 cpos. de Malucho 56, 1.194 en 47.078, 1'4"2|5, P. n. (5|9|70)

Candidato: CABRAL (3) — Enemigo: Arrojo (1) — Sport: Macaneador (5)

CUARTA CARRERA — Pr. SU ALTEZA (1968) (continúa la triple) — 1100 METROS — A LAS 14.35

2L 1L 5P 4L	1 TRENQUE	(6)	J.Corso	3|56	Cuadro-Tribuna	C.Rodríguez	2º J. Corso 56, a ½ cab. de Acreditado 53, 11.363 en 40.309, 1'13"3|5, L.P., h. (27|9|70)
1P 5L 1P 2P	2 MALUCHO	(10)	O.Nardi	3|56	J. Honor-Malhumorada	A.Sarati	1º O. Nardi 56, por el pzo. a P. Mal 56, 2.372 en 47.676, 1'4"4|5, H.P., f. (31|10|70)
2L 5L 1L 1L	3 META SUERTE	(2)	no correrá	3|56	Metido-Dulce Suerte	M.Velazco	2º R. Herrera 56, a ¾ cpo. de K. Swing 54, 4.913 en 16.264, 1'41", L.P., p. ((1|11|70)
1L 2L 3L 3L	4 INVIERNO	(4)	V.Centeno	3|53	Incaico-Tirata	A.M.Moreira	1º V. Centeno 56, por la cab. a Minikin 56, 13.017 en 76.452, 1'41"1|5, L.P., n. (4|11|70)
4P 1P 0P —	5 HEROLD	(8)	E.Jara	3|53	Hawaiano-Siderea	S.Lema	4º E. Jara 56, a 3 cps. de Malucho 56, 21.117 en 47.676, 1'4"4|5, H.P., f. (31|10|70)
0L 0P 0P 5P	6 SILOVEO	(7)	no correrá	3|53	Blazer-Nilavi	A.S.Castro	12º O. Verdasco 56, a 7 cps. de Jalichito 56, 3.014 en 80.578, 1'13"4|5, L.P., n. (30|10|70)
3P 1P 3P 0P	7 MON GOSSE	(9)	N.Vismara	3|53	Cardanil II-Ma Gosse	R.Brancacio	3º N. Vismara 56, a 2¾ cps. de Malucho 56, 1.077 en 47.676, 1'4"4|5, L.P., n. (30|10|70)
0S 0P 5P 3P	8 MASCHIO	(3)	C.Verdasco	3|53	Malhechor-Tiza	I.S.Galván	9º O. Verdasco 54½, a 9 cps. de Huahuito 55, 1.482 en 222.390, 57"2|5, S.I., h. (8|11|70)
0L 1L 0L —	9 BERTHOLD	(1)	J.Figueroa	3|53	Argos-Barrenda	E.C.Boni	8º R. Herrera 56, a 6 cps. de Jalichito 56, 3.348 en 80.578, 1'13"4|5, L.P., n. (30|10|70)
0L 6P 4P 4P	10 FAUSTOSO	(5)	E.Riso	3|53	Optimist-Lady Fly	L.Taborda	11º O. Tévez 56, a 6¾ cps. de Jalichito 56, 4.200 en 80.578, 1'13"4|5, L.P., n. (30|10|70)

Candidato: MALUCHO (2) — Enemigo: Trenque (1) — Sport: Mon Gosse (7)

QUINTA CARRERA — PREMIO ASPASIA (1969) (finaliza la triple) — 2200 Mts. — A LAS 15.20

1S 2P 1M 1M	1 QUE NINFULO	(1)	R.Molina	4|58	Qui Vive-Ninfeta	A.A.Rod'guez	1º R. Molina 55½, por 3 cps. a Ny'lero 56, 30.341 en 164.935, 1'48", S.I., n. (8|11|70)
0P 1P 2P 3P	2 CARCELERO	(7)	E.Jara	4|53	Lacydon-Cyclamen	J.Fregonese	7º E. Jara 53, a 10 cps. de Vincitore 59, 19.390 en 184.324, 2'33"1|5, H.P., n. (7|11|70)
5P 1P 3P 4P	3(LAGG	(6)	V. Sang'netti	4|52½	R. Millais-Sortea	S.Lema	5º G. Rizzi 53½, a 9 cps. de Vincitore 59, 14.046 en 184.324, 2'33"1|5, H.P., n. (7|11|70)
1P 1S 1S 1S	4(SEVERINO	(10)	no correrá	6|53	Brecher-Cartelera	idem	Ganador en Salta
0S 4R 1P 2P	5 SOBRANDO	(8)	R.Encinas	4|51	Solito-Sobrina	M.Alvarez	11º A. Etchart 50, a vs. cps. de S. Figure 49, 1.679 en 353.216, 3'4"2|5, S.I., n. (8|11|70)
5S 0R 3L 5P	6 RAUQUEN	(5)	no correrá	4|50½	Barbarroja-Bravona	A.C.Casalini	5º G. Rizzi 52, a 7 cps. de Q. Ninfulo 55½, 13.785 en 164.935, 1'48", S.I., n. (8|11|70)
1P 0P 3P 4P	7 SOSEGADO	(9)	G.Pérez	5|50	Argos-Sátira	A.P.G'netti	1º G. Pérez 51, por 4 cps. a Sungari 54½, 13.420 en 56.156, 2'35", H.P., n. (15|11|70)
2L 4L 1L 2L	8 STEVENSON	(2)	no correrá	4|50	Argos-Sierrita	E.C.Boni	2º R. Herrera 57, a 3 cps. de Cotón 54, 7.999 en 62.272, 2'15"2|5, L.P., n. (8|11|70)
1L 6P 1P 2P	9 EL FARAON	(3)	no correrá	4|58	El Centauro-Eterna	A.L.Salvati	1º V. Centeno 54, por el pzo. a Lyonnias 56, 9.003 en 75.878, 2'15", L.P., n. (15|11|70)
4L 4P 4C 4L	10 FOLIACEO	(4)	no correrá	5|48	Farrista-G. Nobl e	T.J.Montero	4º J. Oural 55, a 5½ cps. de Coton 54, 4.366 en 62.272, 2'15"2|5, L.P., n. (8|11|70)

Candidato: SOSEGADO (7) — Enemigo: Sobrando (5) — Sport: Lagg (3)

En las Partidas Finales Está el Secreto del Acierto; Cabral 29"3|5

CON TINTA TODO SERA MEJOR

La mayoría de los competidores que prometen tomar parte en la reunión de mañana en el hipódromo de Palermo, completaron su preparación en muy buena forma, registrando excelentes partidas. Con ellas pusieron fin al entrenamiento, ajustando sus medios para lucirse ampliamente. En algunos casos anticiparon exitosas actuaciones, tal como el caso de Cabral, que hizo 29"3/5 en la arena del norte, para asegurar el comienzo de la triple. También Con Tinta se mostró a punto para hacer un buen papel en la séptima prueba al marcar 30", con magnífica acción. Aquí el detalle completo de las partidas finales:

Julio Fajardo puede lucirse esta tarde con Cabral en el comienzo de la triple

Primera Carrera

De Palermo: LA PATRONCITA, A. Pauleau, 800 en 51"; LA MELENITA, C. Abril, 800, de las gateras, en 49"4|5.

De San Isidro: NINA, L. R. Martínez 800 en 50"3|5; INCAICA, J. Ortiz a la par de Agripa, A. Longo 800 en 50"; VINCENNES, Da Silva 800 en 52".

Segunda Carrera

De Palermo: DAVITA, M. Calderón, a la par de Jeucha, H. R. López, 800 en 49"3|5.

De San Isidro: BENISA II, E. Jara 800 en 50"3|5; INTRANQUILA, N. Pérez 800 en 50"3|5; ROTURA, R. Travella 800 en 50";

Tercera Carrera

De Palermo: ARROJO, V. Sanguinetti, 600 en 34"4|5; TERRITORIO, A. de Arriba, 800 en 29", de codo.

De San Isidro: CABRAL, J. Fajardo 500 en 29"3|5; METEORITO, E. Jara 500 en 30"; EL GERMINADOR, R. Armesto 600 en 35"; MAMO, M. Calderón 500 en 29".

Cuarta Carrera

De San Isidro: HEROLD, E. Jara 600 en 36"; SILOVEO, J. Fajardo 500 en 29"; M. GOSSE, N. Vismara 600 en 35"4|5.

Quinta Carrera

De Palermo: QUE NINFULO, R. Molina, 800 en 51"; FOLIACEO, con su peón, 800 en 51"3|5.

De San Isidro: CARCELERO, E. Jara 800 en 50"; LAGG, V. Sanguinetti 800 en 50"3|5; SOSEGADO, G. Pérez 800 en 50"; SOBRANDO, R. Encinas 800 en 50" 3|5.

Sexta Carrera

De San Isidro: I. GUASA, V. Centeno 800 en 51"; OLVIDA, R. Encinas 800 en 52".

Séptima Carrera

De Palermo: APRECIADO, M. Calderón, a la par de Cucharón, J. González, 600 en 35"2|5; RUTINOR, E. Perdomo, 500 en 30"; BATTLER, R. Rodríguez, 500, en 29" de las gateras; BALLYDOYLE, J. Oural, 600 en 36'.

De San Isidro: CON TINTA, O. Domínguez 500 en 30"; RUTINOR, E. Perdomo 500 en 30"; CAÑONEO, J. Albornoz 700 en 42"2|5; CALYPSO, C. A. Sánchez 600 en 37"2|5.

Octava Carrera

De Palermo: FRANCISCO ANT, H. Galeppi, a la par de Dominguero, A. Pauleau, 800 en 49"2|5.

De San Isidro: ESMERIL, F. Lerma 800 en 49"; SNOW CIRCUS, J. Fajardo 800 en 50"3|5; MANDE PLATA, O. Cosenza 800 en 49"3|5; TANTAI, H. Guias 800 en 50".

Novena Carrera

De Palermo DENGUE, J. Palmieri, a la par de Brandon, A. Frontura, 800 en 50" 4|5; CARDUCIO, con su peón, 800 metros a voluntad.

De San Isidro: ESCULPIDO, E. Jara 800 en 50"; TIPICO, C. Lescano 800 en 50"; SERRANIEGO, O. Domínguez 800 en 50"3|5; ADEPTO G. Sabín 800 en 52".

ACLARACION

Una aclaración nos solicitaron para esta tarde. El cuidador Cipriano Quiroga espera mejor carrera de Ka Melenita en la prueba inicial, considerando que el debut pudo haberla perjudicado en su primera salida a las pistas.

REFLECTOR "ILUMINO" LAS PISTAS

En pista normal se cumplieron los ensayos ayer en el hipódromo de Palermo. Y como ocurre todos los viernes, la cancha estuvo muy animada. Se estiraron sobre la arena numerosos pingos para ajustar sus formas, a la espera de los compromisos de la semana entrante. Entre corridas y floreos se lució ampliamente Reflector, como para anticipar la iluminación del hipódromo. Dirigido por Héctor Ciafardini recorrió 1100 metros de recta en 1'5", con muy buen final, dejando excelente impresión. Este es el detalle:

(Pista grande normal. Viento a favor de la raya)

REFLECTOR, H. Ciafardini, 1100, de recta, en 1'5", últimos 600 a la par de Brasik, en pelo y con J. Walsh, en 34"4|5, con 12" de final; EL ABROJO, E. Jara, a la par de Estepa, R. C. González, 1100 de recta, en 1'6"2|5, con 12"2|5 de final (dominando El Abrojo por tres cuerpos); KAKO, H. R. López, 1300 en 1'20"3|5, con 12"1|5 de final; CHATTERIE, E. Jara, 1000 en 49"4|5, ocn 12"1|5 de final; TRAPALON, E. Perdomo, 2400 de floreo, en 2'40", últimos 1000 en 1'3", con 12"2|5 de final; BEN LUCKY, A. de Arriba, 1100 en 1'7"3|5, últimos 500 a la par de Barina, A. Ramos, en 30", con 12"3|5 de final; PELE, A. Sánchez, 1600 en 1'43"2|5, con 12"1|5 de final; ARMMONIA, P. Palmieri, 1200 en 1'14"3|5, con 12"2|5 de final; EL ARABE, O. Cosenza, a la par de Pulseador, V. Sabín, y de Tropical Moss, R. Nístico, 1600 en 1'44"3|5; CELSIA, J. D. Oural, 2200 en 2'26"2|5, últimos 2000 a la par de La Jabalina, O. Tévez, en 2'13" (dominando la primera por tres cuerpos); TIZONA, V. Sabín, a la par de Lucasta, J. D. Oural, 1000 en 1', con 12" 2|5 de final; EDGARD E. Navarro, 1000 en 1'2" de codo; ETTELBRUCK, J. D. Oural, a la par de Comis, R. Rodríguez, 1000 en 1'1" de codo; MURILLO, A. Sánchez, a la par de Pepsi Boy, E. Jara, 1600 en 1'42"; FRANQUICIA, H. Galeppi, 1000 en 1' 1"2|5.

Ensayos de productos

VINCULO, R. Rodriguez, a la par de Frentera (tres años), O. Chamorro, 600 en 35"4|5, de recta, con 12" de final; PLANEADOR, M. Funes, a la par de Lidita, A. Fleitas, 500 en 30"2|5, de recta, con 12"1|5 de final.

EXTA CARRERA — PREMIO CHILE (clásico) — 2500 METROS — A LAS 15.50

5L 1L 4P	1 INDIA GUASA	(1)	V.Centeno	4 60	Ahascragh-I. Mora	A.J.G'netti	4º	V. Centeno 51½, a 7½ cps. de La Greca 52, 3.077 en 61.062, 2'2"4|5, H.P., n. (15|11|70)
5L 6S 0P	2 FURIA	(2)	R.Cepeda	3 52	R. de Oro-Torda	M.M.Alves	5º	R. Cepeda 50½, a vs. cps. de Ilusionista 56½, 477 en 103.854, 1'22"2|5, H.P., n. (15|10|70)
1P 2P 1P	3 OLVIDA	(3)	R.Encinas	3 52	C. Harwell-Pasión	J.Lapistoy	2º	R. Encinas 51, a 4 cps. de S. Figure 53, 21.460 en 67.293, 2'29"3|5, S.I., p. (18|10|70)

Candidata: OLVIDA (3) — Enemiga: India Guasa (1) — Sport: Furia (2)

EPTIMA CARRERA — PREMIO TOUJOURS (1964) — 1100 METROS — A LAS 16.40

0P 4P 2P	1 APRECIADO	(3)	M.Calderón	3 56	At Home-Pemba	J.C.Alvariza	12º	O. Tévez 56, a 12 cps. de Malucho 56, 5.940 en 47.078, 1'4"2|5, H.P., n. (5|9|70)
— — —	2 POR MAYOR	(1)	no correrá	3 56	P. Prince-Canción	O.A.Bazán	8º	J. Fajardo 56, a 6½ cps. de Estorbo 56, 11.759 en 220.869, 58"1|5, S.I., h. (8|11|70)
6S 0L —	3 EL CHILENO	(5)	A.Sánchez	3 56	El Curaca-Chile'da	J.E.Chavarri	16º	A. Sánchez 56, a 14 cps. de Pehuajó 53, 545 en 58.962, 58"1|5, S.I., h. (8|11|70)
3P — —	4 SPY SHOCK	(7)	J.Martino	3 56	Spy Flight-Fesonia	M.A.Ferro	7º	G. Rizzi 53, a 4 cps. de Estorbo 56, 17.868 en 220.869, 58"1|5, S.I., h. (8|11|70)
— — —	5 NEGRO DE ORO	(16)	H.Ciafardini	3 56	Bennigsen-L'toria	A.J.G'netti		Debuta
— — —	6 RUTINOR	(4)	E.Perdomo	3 56	Jerry Honor-R'nera	A.P.G'netti		Debuta
— — —	7 BATTLER	(8)	R.Rodríguez	3 56	Baroja-Te Adora	A.H.Irusta		Debuta
— — —	8 CAÑONEO	(13)	J.Albornoz	3 56	C'persmith-C'lidad	J.Leguizamón		Debuta
2P — —	9 CON TINTA	(6)	O.Dom'guez	3 56	Y. Nahuel-La Real	J.R.Lofiego	2º	O. Domínguez 55, a ½ cpo. de Los Palos 56, 4.597 en 40.458, 1'4"2|5, H.P., n. (26|4|70)
— — —	10 BALLYDOYLE	(14)	J.Oural	3 56	Atomic-Birgit	D.E.Lora		Debuta
0V — —	11 SECRET TIME	(11)	C.Seoane	3 56	B. Time-S. Desire	A.R.Luján	10º	C. Seoane 52½, a 7½ cps. de Estorbo 56, 11.439 en 220.869, 58"1|5, S.I., h. (8|11|70)
— — —	12 ALI BEY	(15)	A.Etchart	3 56	A. Lights-Tambería	R.Pellegata	2º	R. Caropresse 52, a 2½ cps. de Pehuajó 53, 535 en 58.962, 58"1|5, S.I., h. (8|11|70)
— — —	13 MACKENSEN	(17)	H.Colman	3 56	Theseus-M'bana	H.F.Pell	22º	H. Colman 52, a vs. cps. de Pehuajó 53, 38 en 58.962, 58"1|5, S.I., h. (8|11|70)
3P 5P 4P	14 TITANIC	(9)	no correrá	3 56	Anaram II-Trique	A.L.Salvati	9º	J. Torres 56, a 5 cps. de Pehuajó 53, 2.769 en 58.962, 58"1|5, S.I., h. (8|11|70)
— — —	15 BATUC	(12)	no correrá	3 56	Resuello-B. Suit	R.Uzin	9º	O. Tévez 56, a 12 cps. de Emancipador 56, 3.205 en 45.757, 1'4"2|5, H.P., n. (9|8|70)
— — —	16 CALYPSO	(2)	C.A.Sáenz	3 56	Tobago-Exenta	F.D.Vitale	14º	V. Sanguinetti 56, a 17½ cps. de M. Gosse 56, 946 en 38.358, 1'5", H.P., n. (30|8|70)
5P 0L 0P	17 IBYTU	(10)	no correrá	3 56	Cellier-Tercerona	C.Zarlengo	5º	J. Figueroa 56, a 4½ cps. de Gamecock 56, 4.960 en 61.490, 1'6", H.P., p. (26|7|70)

Candidato: CON TINTA (9) — Enemigo: Rutinor (6) — Sport: Apreciado (1)

LLAVE Nº 1: 1 Apreciado, 13 Mackensen, 17 Ibytú — LLAVE Nº 2: 2 Por Mayor, 6 Rutinor, 15 Batuc — LLAVE Nº 3: 3 El Chileno, 4 Spy Shock, 7 Battler — LLAVE Nº 4: 5 Negro de Oro, 10 Ballydoyle, 14 Titanic — LLAVE Nº 5: 8 Cañoneo, 12 Alí Bey, 16 Calypso — LLAVE Nº 6: 9 Con Tinta, 11 Secret Time

CTAVA CARRERA — PREMIO DAYSTAR (1966) — 1600 METROS — A LAS 17.35

P 3P 5P 1P	1 INFIERNO	(12)	no correrá	4 57	Británicus-A'guada	G.Benvenuti	9º	A. Pauleau 57, a 16 cpos. de J. Sin Miedo 57, 5.339 en 253.755, 1'49"2|5, H.P., n. (11|11|70)
P 1P 5L 4P	2 ZORRO PEPE	(8)	A.A.D'guez	4 57	Rómulo-Encoche	J.Bentancur	6º	A. Do'guez 57, a 10½ cpos. de Yi 57, 18.527 en 82.374, 1'36"4|5, H.P., n. (2|10|70)
P 6R 1P 5P	3 ESMERIL	(13)	F.Lerma	4 57	Padrino-Esclavada	V.Reviriego	3º	J. Torres 57, a 2 cpos. de J. Sin Miedo 57, 43.909 en 253.755, 1'49"2|5, H.P., n. (11|11|70)
S 1P 1P 4S	4 BLOOMY	(3)	no correrá	4 57	Atlas-K. Blossom	A.J.G'netti	3º	G. Rizzi 59½, a 3 cpos. de Yi 59½, 8'151 en 99.403, 1'35", S.I., h. (8|11|70)
P 6L 0L 0L	5 COMPLETO	(6)	E.Riso	4 57	Escipión-La Copla	R.R.Díaz	7º	O. Miño 53, a 5 cpos. de J. Sin Miedo 57, 43.909 en 253.755, 1'49"2|5, H.P., n. (11|11|70)
P 0P 0P 0P	6(TANTAI	(2)	H.Guías	4 57	Ahascragh-Antila	V.Guarneri	8º	H. J. López 53, a 12 cpos. de Sobrando 54, 1.305 en 184.081, 2'16"1|5, H.P., n. (20|9|70)
L 0P 0P 6P	7(ATARDECER	(14)	no correrá	5 51	Attractor-S. Marta	ídem	9º	N. Mezzotero 50, a 8 cpos. de Kamerún 55, 3.138 en 47.558, 1'42", L.P., n. (8|11|70)
L 0L 0L 0P	8 CHARITABLE	(10)	no correrá	6 54	Cardanil II-Charité	A.Maver (h)	1º	O. Gómez 55, por pzo. a Balancín 57, 2.862 en 55.515, 1'28", L.P., n. (25|10|70)
P 6P 0P 1P	9 MANDE PLATA	(15)	no correrá	4 54	Mangangá-Víspera	J.F.Penna	2º	G. Rivero 57, a 3 cpos. de Joe 57, 25.819 en 242.939, 1'38"1|5, H.P., h. (1|11|70)
P 5P 0P 1P	10 PIANTALINDO	(1)	no correrá	4 54	Pintalindo-Petale	H.F.Pell	6º	M. Barroso 54, a 4¾ cpos. de Afiliado 57, 11.277 en 242.939, 1'37"4|5, H.P., n. (22|8|70)
S 1S 5S 6P	11 SUDAN	(4)	H.R.López	4 54	Sobresalto-Biyuya	J.L.Silva	4º	H. R. López 59½, a 4½ cpos. de Yi 59½, 2.504 en 99.403, 1'35", S.I., h. (8|11|70)
P 0P 4P 6S	12 SNOW CIRCUS	(5)	J.Fajardo	4 54	Snow Cat-Good Day	J.A.Maldotti	8º	G. Rizzi 51, a 4½ cpos. de J. Sin Miedo 57, 9.078 en 253.755, 1'49"2|5, H.P., n. (11|11|70)
P 3P 1P 2S	13 TOM JONES	(11)	P.Colman	4 54	Gric-Tarida	J.Marinelli	9º	G. Pérez 57, a 10 cpos. de Uccello 57, 13.839 en 86.992, 2'16"4|5, H.P., n. (12|10|70)
P 0P 0P 1P	14 RAYO	(9)	A.Etchart	4 54	Branding-Flor y Flor	S. García	10º	J. Camoretti 54, a 16 cpos. de J. Sin Miedo 57, 12.571 en 243.735, 1'49"2|5, H.P., n. (11|11|70)
L 0L 0P 0S	15 FRANCISCO ANT	(7)	H.Galeppi	4 54	Riesgo-Zulma	B.Fortín	8º	H. Galeppi 55, a vs. cpos. de T. Boy 56, 321 en 33.316, 2'36"3|5, L.P., n. (23|10|70)

Candidato: ESMERIL (3) — Enemigo: Zorro Pepe (2) — Sport: Snow Circus (12)

LLAVE Nº 1: 1 Infierno, 9 Mande Plata, 10 Piantalindo — LLAVE Nº 2: 2 Zorro Pepe, 6(Tantai, 7(Atardecer — LLAVE Nº 3: 3 Esmeril, 11 Sudán — LLAVE Nº 4: 4 Bloomy — LLAVE Nº 5: 5 Completo, 12 Snow Circus, 15 Francisco Ant — LLAVE Nº 6: 8 Charitable, 13 Tom Jones, 14 Rayo

NOVENA CARRERA — PREMIO STING (1967) — 1800 METROS — A LAS 18.30

L 0P 1L 2L	1 OKAPI	(7)	I.Gorráis	5 57	Oise-B. du Jour	M.A.Robles	4º	I. Gorrais 55, a 3 cpos. de T. Bear 56, 2.388 en 37.695, 2'16", L.P., n. (8|10|70)
L 0L 0L 0L	2 MOHICAN	(18)	M.Barroso	5 57	Sculptor-Sonnerie	R.Montiel	3º	M. Barroso 54, a 5 cpos. de Montes 54, 3.073 en 57.502, 2'8"3|5, L.P., n. (21|8|70)
P 0L 0L 0L	3 BON STREET	(2)	R.Rutti	5 57	Bonin-Snow Flower	J.M.Boquín	8º	E. Riso 55, a 18 cpos. de Magyar 56, 2.018 en 191.236, 1'35"4|5, H.P., n. (1|8|70)
P 4P 1P 2P	4 ESCULPIDO	(13)	E.Jara	5 57	Rodín II-La Ar'nia	F.Martín	8º	A. Sánchez 55, a 13 cpos. de Ejido 56, 8.091 en 64.147, 1'36"2|5, H.P., n. (29|8|70)
L 0P 6L 4L	5 PATOTI	(12)	A.Etchart	5 57	Envionazo-Piedad	R.G.Wagner	4º	L. Angulo 57, a 6 cpos. de Lanky 49, 10.714 en 49.820, 1'15"3|5, L.P. n. (10|11|70)
L 3L 4P 5P	6 KAMERUN	(9)	R.Armesto	6 57	Venusto-Kamerina	G.A.Cervi	1º	R. Armesto 55, por ½ cab. a Faterno 54, 6.837 en 47.554, 1'42", L.P., p. (8|11|70)
R 0L 0S 1S	7 ADEPTO	(10)	G.Sabín	6 57	Pacífico-Abeja	J.M.Albín	7º	R. Rutti 61½, a vs. cpos. de Yos 60, 1.796 en 31.654, 2'25"3|5, L.P., n. (17|8|70)
P 3P 5P 2L	8 TIPICO	(15)	C.Lescano	5 57	Pronto-Tanaquil	A.Ghigliotti	5º	O. Lescano 50, a 6½ cpos. de Sosegado 51, 14.825 en 56.156, 2'35", H.P., n. (15|11|70)
P 0P 0P 4S	9 DENGUE	(1)	P.Palmieri	5 57	Deauville-Teresona	P.Costa	6º	O. Cincunegui 51, a vs. cpos. de El Abra 54, 1.847 en 82.335, 2'36"1|5, H.P. n. (4|10|70)
P 4L 6L 5L	10 LEGER	(14)	J.Figueroa	5 57	Argur-Ligereza	C.Rodríguez	3º	J. Figueroa 54, a 4½ cpos. de Sosegado 51, 1.174 en 56.156, 2'35", H.P., n. (15|11|70)
L 0L 0L 0P	11 CHARITABLE	(6)	C.Gómez	6 57	Cardanil II-Charité	A.Mayer (h.)	1º	C. Gómez 55, por el pzo. a Balancín 57, 2.862 en 55.515, 1'28", L.P., n. (25|10|70)
P 0P 3P 4P	12 SOSEGADO	(17)	no correrá	5 57	Argos-Sátira	A.P.G'netti	1º	G. Pérez 51, por 4 cpos. a Sungari 54, 13.420 en 56.156, 2'35", H.P., n. (15|11|70)
P 3P 2S 5S	13 SERRANIEGO	(3)	O.Dom'guez	5 54	Anaram II-Ser'nilla	J.R.Lofiego	3º	O. Domínguez 56, a 2½ cpos. de Típico 54, 50.943 en 234.416, 1'50", H.P., n. (30|5|70)
R 5L 5L 0P	14 NOCTURNO	(4)	H.Colman	5 54	Brecher-Naturalmente	M.Sola	6º	O. Tévez 51½, a 7 cpos. de Sosegado 51, 1.150 en 56.156, 2'35", H.P., n. (15|11|70)
L 0P 0P 6P	15 ATARDECER	(5)	no correrá	5 54	Attractor-S. Marta	V.Guarneri	9º	N. Mezzotero 50, a 8 cpos. de Kamerún 55, 3.138 en 47.554, 1'42", L.P., n. (8|11|70)
L 0L 0L 6S	16 ESPADOL	(8)	no correrá	5 54	Evadido-Dalia Roja	G.Desvard	10º	J. Alvis 53, a vs. cpos. de Kamerún 55, 272 en 47.554, 1'42", L.P., n. (8|11|70)
L 4L 1L 0P	17 ARRABIO	(19)	no correrá	5 54	Montmartre-Férrea	J.Boeme	13º	O. Tévez 54, a vs. cpos. de El Faraón 54, 588 en 75.878, 2'15", L.P., n. (15|11|70)
P 6P 0P 2S	18 CARDUCIO	(16)	H.Galeppi	5 54	Celtíbero-Emore	G.Ghigliotti	15º	G. Sabín 53, a vs. cpos. de J. S. Miedo 57, 4.007 en 253.755, 1'49"2|5, H.P., n. (11|11|70)
L 1L 0P 0L	19 RECIENTE	(11)	V.Centeno	5 54	Granmaestro-R. Moza	L.P.Grigera	6º	J. Montes 55, a 13 cpos. de Truquera 57, 468 en 18.050, 1'28"1|5, L.P., n. (1|11|70)

Candidato: ESCULPIDO (4) — Enemigo: Serraniego (13) — Sport: Carducio (18)

LLAVE Nº 1: 1 Okapi, 8 Típico, 16 Espadol — LLAVE Nº 2: 2 Mohicán, 4 Esculpido, 17 Arrabio — LLAVE Nº 3: 3 Bon Street, 6 Kamerún, 10 Leger — LLAVE Nº 4: 5 Patoti, 7 Adepto, 11 Charitable, 19 Reciente — LLAVE Nº 5: 9 Dengue, 13 Serraniego, 14 Nocturno — LLAVE Nº 6: 12 Sosegado, 15 Atardecer, 18 Carducio

LOTERIA NACIONAL: CON $ 150.000 SALIO PREMIADO EL NUMERO 8747

1
1000....30 · 1070....30 · 1331....30 · 1541....30

2
2043....30 · 2108....30 · 2260....30 · 2292....30 · 2323....30 · 2450....30 · 2545....30 · 2556....50 · 2598....30 · 2632....30 · 2743....30 · 2746....30

3
3062....30 · 3071....30 · 3316....30 · 3323....30 · 3398....30 · 3628....30 · 3575....30 · 3706...100 · 3884....30 · 3990....30

4
4127....30 · 4167....30 · 4310....50 · 4313....30 · 4325....30 · 4332....30 · 4336...100 · 4362....30 · 4369....30 · 4414....30 · 4530....30 · 4552....30 · 4658....30 · 4710....30 · 4718....30 · 4754....30 · 4760....30 · 4852....30 · 4927....30 · 4987....30

5
5049....50 · 5082....30
5136 CON $ 500
5155....50 · 5289....30 · 5313....30 · 5476....30 · 5480....30 · 5516....30 · 5534....50 · 5636....30 · 5808....30 · 5898....30 · 5998....30

6
6012....30 · 6104....30 · 6263....30 · 6490....50 · 6506....50 · 6512...100 · 6543....30 · 6581....30 · 6630....30 · 6633....30 · 6649....30
6652 CON APROX. $ 125
6653 CON $ 5.000
6654 CON APROX. $ 125
6658....30 · 6716....30 · 6791....30 · 6894....30 · 6946....30 · 6970....30

7
7015....30 · 7049...100 · 7073....30 · 7088....30 · 7117....30 · 7162....30 · 7265....30 · 7508....30 · 7535....30 · 7546....50 · 7557....30 · 7572....50 · 7617....50 · 7725....30 · 7757....30 · 7915....50
7941 CON $ 1.000
7964....30 · 7971...100 · 7995....30 · 7997....30

8
8253 CON $ 200
8305....30 · 8363....30 · 8396....30 · 8397....30 · 8672....30 · 8733....30
8743 CON APROX. $ 250
8744 CON APROX. $ 500
8745 CON APROX. $ 1.000
8746 CON APROX. $ 2.004.—
8747 CON $ 150.000
8748 CON APROX. $ 2.004.—
8749 CON APROX. $ 1.000
8750 CON APROX. $ 500
8751 CON APROX. $ 250
8844....30 · 8901....30 · 8937....30 · 8997....30

9
9035....30 · 9085....30 · 9093....30
9111 CON $ 200
9117....30 · 9287....30 · 9306....30 · 9460....30 · 9676....30 · 9922....50 · 9984....30

10
10035...30 · 10047...50 · 10139...30 · 10231...30 · 10343...30 · 10495...30 · 10592...30 · 10621...30 · 10643...30 · 10692...30 · 10710...30 · 10777...30 · 10856...30 · 10918...30 · 10923...30 · 10945...30 · 10952...50

11
11025...30 · 11027...30 · 11116...30 · 11121...50 · 11166...30 · 11251...30 · 11329...50 · 11381...30 · 11507...30 · 11634...30 · 11735...30 · 11737...30 · 11782...30 · 11794...30 · 11810...30 · 11833...30 · 11834...100 · 11841...30 · 11856...30 · 11946...30

12
12018...30 · 12048...30 · 12122...30 · 12157...30 · 12173...30 · 12202...50 · 12216...30 · 12391...30 · 12465...30 · 12510...100 · 12562...30 · 12728...30 · 12768...100 · 12779...30 · 12785...30 · 12794...30 · 12822...30 · 12827...30 · 12837...30 · 12929...30

13
13053...30 · 13073...30 · 13077...30 · 13099...50 · 13112...100 · 13152...30 · 13274...30 · 13290...30 · 13301...50 · 13344...30 · 13582...30 · 13708...30 · 13803...30 · 13852...30 · 13915...30 · 13976...30

14
14032...50
14033 CON $ 200
14060...30 · 14073...[illegible] · 14101...30 · 14112...30 · 14137...30 · 14172...30 · 14179...30 · 14496...30 · 14572...30 · 14878...30 · 14947...30

15
15003...30 · 15150...30 · 15213...30 · 15386...30 · 15435...30 · 15486...30 · 15496...30 · 15499...50 · 15554...30 · 15561...30 · 15577...30 · 15624...30 · 15709...30 · 15755...30 · 15785...30 · 15844...50

16
16247...30 · 16333...30 · 16354...30 · 16530...30 · 16554...30 · 16581...30 · 16637...30 · 16809...30 · 16831...30 · 16933...30 · 16983...30

17
17008...30 · 17083...30 · 17104...30 · 17175...50 · 17304...30 · 17486...30
17658 CON $ 200
17677...30 · 17710...30 · 17725...30 · 17856...30 · 17935...30 · 17946...30

18
18126...30 · 18170...30 · 18181...30 · 18251...30 · 18288...30 · 18362...30 · 18376...30 · 18490...30 · 18497...30 · 18518...30 · 18562...30 · 18609...30 · 18660...100 · 18728...30 · 18773...30 · 18795...30 · 18951...30 · 18972...30

19
19020...30 · 19067...100 · 19087...50 · 19115...30 · 19223...50 · 19231...30 · 19273...30 · 19294...30 · 19376...30 · 19387...30 · 19391...30 · 19444...30 · 19457...30 · 19519...30 · 19562...30 · 19597...30 · 19629...30 · 19818...30 · 19872...30
19957 CON APROX. $ 250
19958 CON $ 10.000
19959 CON APROX. $ 250
19966...30

20
20058...30 · 20071...30 · 20161...30 · 20215...50 · 20232...30 · 20243...50 · 20308...50 · 20589...30 · 20613...30 · 20634...30 · 20804...50 · 20806...50 · 20827...30 · 20975...30

21
21069...30 · 21145...30 · 21204...30 · 21229...30 · 21253...30 · 21312...30 · 21358...30 · 21423...30 · 21424...30 · 21439...30 · 21441...30 · 21593...30 · 21630...50 · 21688...30 · 21691...30 · 21709...30 · 21815...30 · 21880...50 · 21909...30 · 21932...30

22
22029...30 · 22069...50 · 22208...30 · 22223...100 · 22255...100 · 22420...30 · 22478...30 · 22490...30 · 22512...30 · 22562...30 · 22563...30 · 22567...30 · 22634...30 · 22728...30 · 22730...30
22802 CON $ 200
22846...30 · 22854...30 · 22916...30 · 22939...30

23
23072...30 · 23171...30 · 23220...30 · 23277...30 · 23290...30 · 23350...30 · 23354...30 · 23471...30 · 23512...30 · 23847...30 · 23884...30 · 23991...30

24
24080...30 · 24135...30 · 24210...30 · 24227...30 · 24229...30 · 24270...30 · 24341...30 · 24385...30 · 24427...30 · 24432...30 · 24480...50 · 24537...30 · 24800...30 · 24815...30 · 24964...30

25
25024...30 · 25042...100 · 25073...30 · 25086...30 · 25298...30 · 25340...30 · 25344...30 · 25457...50 · 25495...30 · 25505...30 · 25550...30 · 25640...50 · 25660...30 · 25752...30 · 25779...30 · 25797...30 · 25816...30

26
26019...30
26039 CON $ 1.000
26161...30 · 26278...50
26316 CON $ 500
26461...30 · 26607...100 · 26636...50 · 26647...30 · 26678...30 · 26913...30

27
27000...30 · 27015...30 · 27118...30 · 27183...30 · 27230...30 · 27328...30 · 27477...30 · 27644...30 · 27646...30 · 27759...30 · 27804...30 · 27866...30 · 27898...30 · 27962...30

28
28058...30 · 28140...30 · 28222...30 · 28248...30 · 28286...30 · 28317...30 · 28418...50 · 28533...30 · 28562...30 · 28577...30 · 28594...100 · 28643...30 · 28824...50 · 28838...30 · 28847...30 · 28850...30 · 28864...30 · 28865...30 · 28897...50 · 28925...30 · 28935...30 · 28951...30

29
29245...30 · 29300...30 · 29317...30 · 29323...30 · 29514...30 · 29675...30 · 29705...30 · 29731...30
29769 CON $ 200
29792...30 · 29822...30 · 29893...30 · 29958...30

30
30030...30 · 30119...50 · 30234...30 · 30437...30 · 30451...30 · 30566...30 · 30652...30 · 30727...50 · 30766...30 · 30873...30

31
31189...30 · 31241...30 · 31281...30 · 31292...30 · 31419...30 · 31435...30 · 31480...30 · 31514...30 · 31660...30 · 31669...30 · 31872...100 · 31903...30

32
32065...30 · 32107...30 · 32128...30 · 32130...50
32154 CON $ 3.000
32213...30 · 32291...30 · 32327...30 · 32377...30 · 32487...30 · 32637...30 · 32713...100

33
33017...30 · 33379...30 · 33392...50
33565 CON $ 200
33572...30 · 33639...30 · 33754...30
33919 CON $ 200
33963...30 · 33964...30 · 33989...30

34
34058...50 · 34137...30 · 34154...30 · 34228...30 · 34251...30 · 34264...30 · 34272...30 · 34290...30 · 34293...50 · 34408...50 · 34409...30 · 34438...30 · 34451...30 · 34510...30 · 34545...30 · 34626...30 · 34743...30 · 34746...30 · 34810...30 · 34820...30 · 34834...30

35
35058...30 · 35276...30 · 35302...30 · 35306...30 · 35308...30 · 35348...30 · 35358...30 · 35361...30 · 35436...30 · 35451...30 · 35502...30 · 35527...30 · 35787...30 · 35794...30 · 35863...30 · 35908...50 · 35944...30 · 35987...30

36
36001...30 · 36052...50 · 36127...30 · 36170...100 · 36194...30 · 36252...30 · 36321...30 · 36329...30 · 36423...30 · 36710...30 · 36759...30 · 36775...30 · 36826...30

37
37008...50 · 37089...50 · 37091...30 · 37109...30 · 37311...50 · 37441...30 · 37468...30 · 37551...30 · 37606...30 · 37723...50 · 37972...30 · 37984...30

38
38153...50 · 38301...30 · 38316...30 · 38532...30 · 38601...30 · 38621...30 · 38629...30 · 38657...30 · 38766...30 · 38767...30 · 38780...30 · 38921...30

39
39008...30 · 39160...30 · 39161...30 · 39206...30 · 39242...30 · 39243...30 · 39270...30 · 39272...30 · 39319...30 · 39328...50 · 39419...30 · 39514...30 · 39551...50 · 39566...30 · 39588...30 · 39616...30 · 39625...50 · 39688...30 · 39782...30 · 39787...30 · 39802...50 · 39921...30 · 39937...30 · 39960...30 · 39978...30

40
40088...30 · 40208...30 · 40220...30 · 40306...30 · 40308...30 · 40319...30 · 40473...30 · 40670...30 · 40748...30 · 40752...30 · 40753...30 · 40762...30 · 40767...50 · 40834...30 · 40867...30 · 40931...30 · 40961...30 · 40978...30

41
41029...30 · 41058...30 · 41061...30 · 41098...30 · 41145...30 · 41283...50 · 41416...30 · 41417...30 · 41561...30 · 41570...30 · 41578...30 · 41687...30 · 41703...30 · 41739...30 · 41762...30 · 41850...30 · 41886...30 · 41898...30
41965 CON $ 500
41974 CON $ 200
41995...30

42
42016...30 · 42041...30 · 42058...30 · 42101...30 · 42113...30 · 42152...30 · 42190...30 · 42280...30 · 42343...30 · 42374...50 · 42435...30 · 42445...30 · 42500...30 · 42683...100 · 42745...30 · 42753...30 · 42855...30 · 42957...30 · 42985...30

43
43048...30 · 43142...30 · 43255...30 · 43499...30 · 43576...30 · 43726...50 · 43780...30 · 43863...50 · 43871...30 · 43912...50 · 43938...50

44
44049...30 · 44164...30 · 44309...30 · 44320...30 · 44444...30 · 44528...30
44647 CON $ 200
44671...30 · 44707...30 · 44723...30 · 44743...50 · 44764...30 · 44786...30 · 44847...50
44852 CON $ 200
44941...30 · 44983...30

45
45099...30 · 45249...30 · 45319...30 · 45329...50 · 45336...30 · 45373...30 · 45404...30 · 45406...30 · 45467...30 · 45552...30 · 45556...30 · 45669...30 · 45761...30 · 45775...30 · 45965...30 · 45968...30 · 45985...50

EXTRACTO POR PROGRESION: LOS NUMEROS QUE FIGURAN A CONTINUACION TIENEN PREMIO DE $ 18.—

1	2	3	4	5	6	7	8	9	10	11	12	13	14	15	16	17	18	19	20	21	22	23	24	25	26	27	28	29	30	31	32	33	34	35	36	37	38	39	40	41	42	43	44	45
1007	2006	3005	4004	5003	6002	7001	8000	9008	10007	11006	12005	13004	14003	15002	16001	17000	18008	19007	20006	21005	22004	23003	24002	25001	26000	27008	28007	29006	30005	31004	32003	33002	34001	35000	36008	37007	38006	39005	40004	41003	42002	43001	44000	45008
1016	2015	3014	4013	5012	6011	7010	8009	9017	10016	11015	12014	13013	14012	15011	16010	17009	18017	19016	20015	21014	22013	23012	24011	25010	26009	27017	28016	29015	30014	31013	32012	33011	34010	35009	36017	37016	38015	39014	40013	41012	42011	43010	44009	45017
1025	2024	3023	4022	5021	6020	7019	8018	9026	10025	11024	12023	13022	14021	15020	16019	17018	18026	19025	20024	21023	22022	23021	24020	25019	26018	27026	28025	29024	30023	31022	32021	33020	34019	35018	36026	37025	38024	39023	40022	41021	42020	43019	44018	45026
1034	2033	3032	4031	5030	6029	7028	8027	9035	10034	11033	12032	13031	14030	15029	16028	17027	18035	19034	20033	21032	22031	23030	24029	25028	26027	27035	28034	29033	30032	31031	32030	33029	34028	35027	36035	37034	38033	39032	40031	41030	42029	43028	44027	45035
1043	2042	3041	4040	5039	6038	7037	8036	9044	10043	11042	12041	13040	14039	15038	16037	17036	18044	19043	20042	21041	22040	23039	24038	25037	26036	27044	28043	29042	30041	31040	32039	33038	34037	35036	36044	37043	38042	39041	40040	41039	42038	43037	44036	45044
1052	2051	3050	4049	5048	6047	7046	8045	9053	10052	11051	12050	13049	14048	15047	16046	17045	18053	19052	20051	21050	22049	23048	24047	25046	26045	27053	28052	29051	30050	31049	32048	33047	34046	35045	36053	37052	38051	39050	40049	41048	42047	43046	44045	45053
1061	2060	3059	4058	5057	6056	7055	8054	9062	10061	11060	12059	13058	14057	15056	16055	17054	18062	19061	20060	21059	22058	23057	24056	25055	26054	27062	28061	29060	30059	31058	32057	33056	34055	35054	36062	37061	38060	39059	40058	41057	42056	43055	44054	45062
1070	2069	3068	4067	5066	6065	7064	8063	9071	10070	11069	12068	13067	14066	15065	16064	17063	18071	19070	20069	21068	22067	23066	24065	25064	26063	27071	28070	29069	30068	31067	32066	33065	34064	35063	36071	37070	38069	39068	40067	41066	42065	43064	44063	45071
1079	2078	3077	4076	5075	6074	7073	8072	9080	10079	11078	12077	13076	14075	15074	16073	17072	18080	19079	20078	21077	22076	23075	24074	25073	26072	27080	28079	29078	30077	31076	32075	33074	34073	35072	36080	37079	38078	39077	40076	41075	42074	43073	44072	45080
1088	2087	3086	4085	5084	6083	7082	8081	9089	10088	11087	12086	13085	14084	15083	16082	17081	18089	19088	20087	21086	22085	23084	24083	25082	26081	27089	28088	29087	30086	31085	32084	33083	34082	35081	36089	37088	38087	39086	40085	41084	42083	43082	44081	45089
1097	2096	3095	4094	5093	6092	7091	8090	9098	10097	11096	12095	13094	14093	15092	16091	17090	18098	19097	20096	21095	22094	23093	24092	25091	26090	27098	28097	29096	30095	31094	32093	33092	34091	35090	36098	37097	38096	39095	40094	41093	42092	43091	44090	45098
1106	2105	3104	4103	5102	6101	7100	8099	9107	10106	11105	12104	13103	14102	15101	16100	17099	18107	19106	20105	21104	22103	23102	24101	25100	26099	27107	28106	29105	30104	31103	32102	33101	34100	35099	36107	37106	38105	39104	40103	41102	42101	43100	44099	45107
1115	2114	3113	4112	5111	6110	7109	8108	9116	10115	11114	12113	13112	14111	15110	16109	17108	18116	19115	20114	21113	22112	23111	24110	25109	26108	27116	28115	29114	30113	31112	32111	33110	34109	35108	36116	37115	38114	39113	40112	41111	42110	43109	44108	45116
1124	2123	3122	4121	5120	6119	7118	8117	9125	10124	11123	12122	13121	14120	15119	16118	17117	18125	19124	20123	21122	22121	23120	24119	25118	26117	27125	28124	29123	30122	31121	32120	33119	34118	35117	36125	37124	38123	39122	40121	41120	42119	43118	44117	45125
1133	2132	3131	4130	5129	6128	7127	8126	9134	10133	11132	12131	13130	14129	15128	16127	17126	18134	19133	20132	21131	22130	23129	24128	25127	26126	27134	28133	29132	30131	31130	32129	33128	34127	35126	36134	37133	38132	39131	40130	41129	42128	43127	44126	45134
1142	2141	3140	4139	5138	6137	7136	8135	9143	10142	11141	12140	13139	14138	15137	16136	17135	18143	19142	20141	21140	22139	23138	24137	25136	26135	27143	28142	29141	30140	31139	32138	33137	34136	35135	36143	37142	38141	39140	40139	41138	42137	43136	44135	45143
1151	2150	3149	4148	5147	6146	7145	8144	9152	10151	11150	12149	13148	14147	15146	16145	17144	18152	19151	20150	21149	22148	23147	24146	25145	26144	27152	28151	29150	30149	31148	32147	33146	34145	35144	36152	37151	38150	39149	40148	41147	42146	43145	44144	45152
1160	2159	3158	4157	5156	6155	7154	8153	9161	10160	11159	12158	13157	14156	15155	16154	17153	18161	19160	20159	21158	22157	23156	24155	25154	26153	27161	28160	29159	30158	31157	32156	33155	34154	35153	36161	37160	38159	39158	40157	41156	42155	43154	44153	45161
1169	2168	3167	4166	5165	6164	7163	8162	9170	10169	11168	12167	13166	14165	15164	16163	17162	18170	19169	20168	21167	22166	23165	24164	25163	26162	27170	28169	29168	30167	31166	32165	33164	34163	35162	36170	37169	38168	39167	40166	41165	42164	43163	44162	45170
1178	2177	3176	4175	5174	6173	7172	8171	9179	10178	11177	12176	13175	14174	15173	16172	17171	18179	19178	20177	21176	22175	23174	24173	25172	26171	27179	28178	29177	30176	31175	32174	33173	34172	35171	36179	37178	38177	39176	40175	41174	42173	43172	44171	45179
1187	2186	3185	4184	5183	6182	7181	8180	9188	10187	11186	12185	13184	14183	15182	16181	17180	18188	19187	20186	21185	22184	23183	24182	25181	26180	27188	28187	29186	30185	31184	32183	33182	34181	35180	36188	37187	38186	39185	40184	41183	42182	43181	44180	45188
1196	2195	3194	4193	5192	6191	7190	8189	9197	10196	11195	12194	13193	14192	15191	16190	17189	18197	19196	20195	21194	22193	23192	24191	25190	26189	27197	28196	29195	30194	31193	32192	33191	34190	35189	36197	37196	38195	39194	40193	41192	42191	43190	44189	45197
1205	2204	3203	4202	5201	6200	7199	8198	9206	10205	11204	12203	13202	14201	15200	16199	17198	18206	19205	20204	21203	22202	23201	24200	25199	26198	27206	28205	29204	30203	31202	32201	33200	34199	35198	36206	37205	38204	39203	40202	41201	42200	43199	44198	45206
1214	2213	3212	4211	5210	6209	7208	8207	9215	10214	11213	12212	13211	14210	15209	16208	17207	18215	19214	20213	21212	22211	23210	24209	25208	26207	27215	28214	29213	30212	31211	32210	33209	34208	35207	36215	37214	38213	39212	40211	41210	42209	43208	44207	45215
1223	2222	3221	4220	5219	6218	7217	8216	9224	10223	11222	12221	13220	14219	15218	16217	17216	18224	19223	20222	21221	22220	23219	24218	25217	26216	27224	28223	29222	30221	31220	32219	33218	34217	35216	36224	37223	38222	39221	40220	41219	42218	43217	44216	45224
1232	2231	3230	4229	5228	6227	7226	8225	9233	10232	11231	12230	13229	14228	15227	16226	17225	18233	19232	20231	21230	22229	23228	24227	25226	26225	27233	28232	29231	30230	31229	32228	33227	34226	35225	36233	37232	38231	39230	40229	41228	42227	43226	44225	45233
1241	2240	3239	4238	5237	6236	7235	8234	9242	10241	11240	12239	13238	14237	15236	16235	17234	18242	19241	20240	21239	22238	23237	24236	25235	26234	27242	28241	29240	30239	31238	32237	33236	34235	35234	36242	37241	38240	39239	40238	41237	42236	43235	44234	45242
1250	2249	3248	4247	5246	6245	7244	8243	9251	10250	11249	12248	13247	14246	15245	16244	17243	18251	19250	20249	21248	22247	23246	24245	25244	26243	27251	28250	29249	30248	31247	32246	33245	34244	35243	36251	37250	38249	39248	40247	41246	42245	43244	44243	45251
1259	2258	3257	4256	5255	6254	7253	8252	9260	10259	11258	12257	13256	14255	15254	16253	17252	18260	19259	20258	21257	22256	23255	24254	25253	26252	27260	28259	29258	30257	31256	32255	33254	34253	35252	36260	37259	38258	39257	40256	41255	42254	43253	44252	45260
1268	2267	3266	4265	5264	6263	7262	8261	9269	10268	11267	12266	13265	14264	15263	16262	17261	18269	19268	20267	21266	22265	23264	24263	25262	26261	27269	28268	29267	30266	31265	32264	33263	34262	35261	36269	37268	38267	39266	40265	41264	42263	43262	44261	45269
1277	2276	3275	4274	5273	6272	7271	8270	9278	10277	11276	12275	13274	14273	15272	16271	17270	18278	19277	20276	21275	22274	23273	24272	25271	26270	27278	28277	29276	30275	31274	32273	33272	34271	35270	36278	37277	38276	39275	40274	41273	42272	43271	44270	45278
1286	2285	3284	4283	5282	6281	7280	8279	9287	10286	11285	12284	13283	14282	15281	16280	17279	18287	19286	20285	21284	22283	23282	24281	25280	26279	27287	28286	29285	30284	31283	32282	33281	34280	35279	36287	37286	38285	39284	40283	41282	42281	43280	44279	45287
1295	2294	3293	4292	5291	6290	7289	8288	9296	10295	11294	12293	13292	14291	15290	16289	17288	18296	19295	20294	21293	22292	23291	24290	25289	26288	27296	28295	29294	30293	31292	32291	33290	34289	35288	36296	37295	38294	39293	40292	41291	42290	43289	44288	45296
1304	2303	3302	4301	5300	6299	7298	8297	9305	10304	11303	12302	13301	14300	15299	16298	17297	18305	19304	20303	21302	22301	23300	24299	25298	26297	27305	28304	29303	30302	31301	32300	33299	34298	35297	36305	37304	38303	39302	40301	41300	42299	43298	44297	45305
1313	2312	3311	4310	5309	6308	7307	8306	9314	10313	11312	12311	13310	14309	15308	16307	17306	18314	19313	20312	21311	22310	23309	24308	25307	26306	27314	28313	29312	30311	31310	32309	33308	34307	35306	36314	37313	38312	39311	40310	41309	42308	43307	44306	45314
1322	2321	3320	4319	5318	6317	7316	8315	9323	10322	11321	12320	13319	14318	15317	16316	17315	18323	19322	20321	21320	22319	23318	24317	25316	26315	27323	28322	29321	30320	31319	32318	33317	34316	35315	36323	37322	38321	39320	40319	41318	42317	43316	44315	45323
1331	2330	3329	4328	5327	6326	7325	8324	9332	10331	11330	12329	13328	14327	15326	16325	17324	18332	19331	20330	21329	22328	23327	24326	25325	26324	27332	28331	29330	30329	31328	32327	33326	34325	35324	36332	37331	38330	39329	40328	41327	42326	43325	44324	45332
1340	2339	3338	4337	5336	6335	7334	8333	9341	10340	11339	12338	13337	14336	15335	16334	17333	18341	19340	20339	21338	22337	23336	24335	25334	26333	27341	28340	29339	30338	31337	32336	33335	34334	35333	36341	37340	38339	39338	40337	41336	42335	43334	44333	45341
1349	2348	3347	4346	5345	6344	7343	8342	9350	10349	11348	12347	13346	14345	15344	16343	17342	18350	19349	20348	21347	22346	23345	24344	25343	26342	27350	28349	29348	30347	31346	32345	33344	34343	35342	36350	37349	38348	39347	40346	41345	42344	43343	44342	45350
1358	2357	3356	4355	5354	6353	7352	8351	9359	10358	11357	12356	13355	14354	15353	16352	17351	18359	19358	20357	21356	22355	23354	24353	25352	26351	27359	28358	29357	30356	31355	32354	33353	34352	35351	36359	37358	38357	39356	40355	41354	42353	43352	44351	45359
1367	2366	3365	4364	5363	6362	7361	8360	9368	10367	11366	12365	13364	14363	15362	16361	17360	18368	19367	20366	21365	22364	23363	24362	25361	26360	27368	28367	29366	30365	31364	32363	33362	34361	35360	36368	37367	38366	39365	40364	41363	42362	43361	44360	45368
1376	2375	3374	4373	5372	6371	7370	8369	9377	10376	11375	12374	13373	14372	15371	16370	17369	18377	19376	20375	21374	22373	23372	24371	25370	26369	27377	28376	29375	30374	31373	32372	33371	34370	35369	36377	37376	38375	39374	40373	41372	42371	43370	44369	45377
1385	2384	3383	4382	5381	6380	7379	8378	9386	10385	11384	12383	13382	14381	15380	16379	17378	18386	19385	20384	21383	22382	23381	24380	25379	26378	27386	28385	29384	30383	31382	32381	33380	34379	35378	36386	37385	38384	39383	40382	41381	42380	43379	44378	45386
1394	2393	3392	4391	5390	6389	7388	8387	9395	10394	11393	12392	13391	14390	15389	16388	17387	18395	19394	20393	21392	22391	23390	24389	25388	26387	27395	28394	29393	30392	31391	32390	33389	34388	35387	36395	37394	38393	39392	40391	41390	42389	43388	44387	45395
1403	2402	3401	4400	5399	6398	7397	8396	9404	10403	11402	12401	13400	14399	15398	16397	17396	18404	19403	20402	21401	22400	23399	24398	25397	26396	27404	28403	29402	30401	31400	32399	33398	34397	35396	36404	37403	38402	39401	40400	41399	42398	43397	44396	45404
1412	2411	3410	4409	5408	6407	7406	8405	9413	10412	11411	12410	13409	14408	15407	16406	17405	18413	19412	20411	21410	22409	23408	24407	25406	26405	27413	28412	29411	30410	31409	32408	33407	34406	35405	36413	37412	38411	39410	40409	41408	42407	43406	44405	45413
1421	2420	3419	4418	5417	6416	7415	8414	9422	10421	11420	12419	13418	14417	15416	16415	17414	18422	19421	20420	21419	22418	23417	24416	25415	26414	27422	28421	29420	30419	31418	32417	33416	34415	35414	36422	37421	38420	39419	40418	41417	42416	43415	44414	45422
1430	2429	3428	4427	5426	6425	7424	8423	9431	10430	11429	12428	13427	14426	15425	16424	17423	18431	19430	20429	21428	22427	23426	24425	25424	26423	27431	28430	29429	30428	31427	32426	33425	34424	35423	36431	37430	38429	39428	40427	41426	42425	43424	44423	45431
1439	2438	3437	4436	5435	6434	7433	8432	9440	10439	11438	12437	13436	14435	15434	16433	17432	18440	19439	20438	21437	22436	23435	24434	25433	26432	27440	28439	29438	30437	31436	32435	33434	34433	35432	36440	37439	38438	39437	40436	41435	42434	43433	44432	45440
1448	2447	3446	4445	5444	6443	7442	8441	9449	10448	11447	12446	13445	14444	15443	16442	17441	18449	19448	20447	21446	22445	23444	24443	25442	26441	27449	28448	29447	30446	31445	32444	33443	34442	35441	36449	37448	38447	39446	40445	41444	42443	43442	44441	45449
1457	2456	3455	4454	5453	6452	7451	8450	9458	10457	11456	12455	13454	14453	15452	16451	17450	18458	19457	20456	21455	22454	23453	24452	25451	26450	27458	28457	29456	30455	31454	32453	33452	34451	35450	36458	37457	38456	39455	40454	41453	42452	43451	44450	45458
1466	2465	3464	4463	5462	6461	7460	8459	9467	10466	11465	12464	13463	14462	15461	16460	17459	18467	19466	20465	21464	22463	23462	24461	25460	26459	27467	28466	29465	30464	31463	32462	33461	34460	35459	36467	37466	38465	39464	40463	41462	42461	43460	44459	45467
1475	2474	3473	4472	5471	6470	7469	8468	9476	10475	11474	12473	13472	14471	15470	16469	17468	18476	19475	20474	21473	22472	23471	24470	25469	26468	27476	28475	29474	30473	31472	32471	33470	34469	35468	36476	37475	38474	39473	40472	41471	42470	43469	44468	45476
1484	2483	3482	4481	5480	6479	7478	8477	9485	10484	11483	12482	13481	14480	15479	16478	17477	18485	19484	20483	21482	22481	23480	24479	25478	26477	27485	28484	29483	30482	31481	32480	33479	34478	35477	36485	37484	38483	39482	40481	41480	42479	43478	44477	45485
1493	2492	3491	4490	5489	6488	7487	8486	9494	10493	11492	12491	13490	14489	15488	16487	17486	18494	19493	20492	21491	22490	23489	24488	25487	26486	27494	28493	29492	30491	31490	32489	33488	34487	35486	36494	37493	38492	39491	40490	41489	42488	43487	44486	45494
1502	2501	3500	4499	5498	6497	7496	8495	9503	10502	11501	12500	13499	14498	15497	16496	17495	18503	19502	20501	21500	22499	23498	24497	25496	26495	27503	28502	29501	30500	31499	32498	33497	34496	35495	36503	37502	38501	39500	40499	41498	42497	43496	44495	45503
1511	2510	3509	4508	5507	6506	7505	8504	9512	10511	11510	12509	13508	14507	15506	16505	17504	18512	19511	20510	21509	22508	23507	24506	25505	26504	27512	28511	29510	30509	31508	32507	33506	34505	35504	36512	37511	38510	39509	40508	41507	42506	43505	44504	45512
1520	2519	3518	4517	5516	6515	7514	8513	9521	10520	11519	12518	13517	14516	15515	16514	17513	18521	19520	20519	21518	22517	23516	24515	25514	26513	27521	28520	29519	30518	31517	32516	33515	34514	35513	36521	37520	38519	39518	40517	41516	42515	43514	44513	45521
1529	2528	3527	4526	5525	6524	7523	8522	9530	10529	11528	12527	13526	14525	15524	16523	17522	18530	19529	20528	21527	22526	23525	24524	25523	26522	27530	28529	29528	30527	31526	32525	33524	34523	35522	36530	37529	38528	39527	40526	41525	42524	43523	44522	45530
1538	2537	3536	4535	5534	6533	7532	8531	9539	10538	11537	12536	13535	14534	15533	16532	17531	18539	19538	20537	21536	22535	23534	24533	25532	26531	27539	28538	29537	30536	31535	32534	33533	34532	35531	36539	37538	38537	39536	40535	41534	42533	43532	44531	45539
1547	2546	3545	4544	5543	6542	7541	8540	9548	10547	11546	12545	13544	14543	15542	16541	17540	18548	19547	20546	21545	22544	23543	24542	25541	26540	27548	28547	29546	30545	31544	32543	33542	34541	35540	36548	37547	38546	39545	40544	41543	42542	43541	44540	45548
1556	2555	3554	4553	5552	6551	7550	8549	9557	10556	11555	12554	13553	14552	15551	16550	17549	18557	19556	20555	21554	22553	23552	24551	25450	26549	27557	28556	29555	30554	31553	32552	33551	34550	35549	36557	37556	38555	39554	40553	41552	42551	43550	44549	45557
1565	2564	3563	4562	5561	6560	7559	8558	9566	10565	11564	12563	13562	14561	15560	16559	17558	18566	19565	20564	21563	22562	23561	24560	25559	26558	27566	28565	29564	30563	31562	32561	33560	34559	35558	36566	37565	38564	39563	40562	41561	42560	43559	44558	45566
1574	2573	3572	4571	5570	6569	7568	8567	9575	10574	11573	12572	13571	14570	15569	16568	17567	18575	19574	20573	21572	22571	23570	24569	25568	26567	27575	28574	29573	30572	31571	32570	33569	34568	35567	36575	37574	38573	39572	40571	41570	42569	43568	44567	45575
1583	2582	3581	4580	5579	6578	7577	8576	9584	10583	11582	12581	13580	14579	15578	16577	17576	18584	19583	20582	21581	22580	23579	24578	25577	26576	27584	28583	29582	30581	31580	32579	33578	34577	35576	36584	37583	38582	39581	40580	41579	42578	43577	44576	45584
1592	2591	3590	4589	5588	6587	7586	8585	9593	10592	11591	12590	13589	14588	15587	16586	17585	18593	19592	20591	21590	22589	23588	24587	25586	26585	27593	28592	29591	30590	31589	32588	33587	34586	35585	36593	37592	38591	39590	40589	41588	42587	43586	44585	45593
1601	2600	3599	4598	5597	6596	7595	8594	9602	10601	11600	12599	13598	14597	15596	16595	17594	18602	19601	20600	21599	22598	23597	24596	25595	26594	27602	28601	29600	30599	31598	32597	33596	34595	35594	36602	37601	38600	39599	40598	41597	42596	43595	44594	45602
1610	2609	3608	4607	5606	6605	7604	8603	9611	10610	11609	12608	13607	14606	15605	16604	17603	18611	19610	20609	21608	22607	23606	24605	25604	26603	27611	28610	29609	30608	31607	32606	33605	34604	35603	36611	37610	38609	39608	40607	41606	42605	43604	44603	45611
1619	2618	3617	4616	5615	6614	7613	8612	9620	10619	11618	12617	13616	14615	15614	16613	17612	18620	19619	20618	21617	22616	23615	24614	25613	26612	27620	28619	29618	30617	31616	32615	33614	34613	35612	36620	37619	38618	39617	40616	41615	42614	43613	44612	45620
1628	2627	3626	4625	5624	6623	7622	8621	9629	10628	11627	12626	13625	14624	15623	16622	17621	18629	19628	20627	21626	22625	23624	24623	25622	26621	27629	28628	29627	30626	31625	32624	33623	34622	35621	36629	37628	38627	39626	40625	41624	42623	43622	44621	45629
1637	2636	3635	4634	5633	6632	7631	8630	9638	10637	11636	12635	13634	14633	15632	16631	17630	18638	19637	20636	21635	22634	23633	24632	25631	26630	27638	28637	29636	30635	31634	32633	33632	34631	35630	36638	37637	38636	39635	40634	41633	42632	43631	44630	45638
1646	2645	3644	4643	5642	6641	7640	8639	9647	10646	11645	12644	13643	14642	15641	16640	17639	18647	19646	20645	21644	22643	23642	24641	25640	26639	27647	28646	29645	30644	31643	32642	33641	34640	35639	36647	37646	38645	39644	40643	41642	42641	43640	44639	45647
1655	2654	3653	4652	5651	6650	7649	8648	9656	10655	11654	12653	13652	14651	15650	16649	17648	18656	19655	20654	21653	22652	23651	24650	25649	26648	27656	28655	29654	30653	31652	32651	33650	34649	35648	36656	37655	38654	39653	40652	41651	42650	43649	44648	45656
1664	2663	3662	4661	5660	6659	7658	8657	9665	10664	11663	12662	13661	14660	15659	16658	17657	18665	19664	20663	21662	22661	23660	24659	25658	26657	27665	28664	29663	30662	31661	32660	33659	34658	35657	36665	37664	38663	39662	40661	41660	42659	43658	44657	45665
1673	2672	3671	4670	5669	6668	7667	8666	9674	10673	11672	12671	13670	14669	15668	16667	17666	18674	19673	20672	21671	22670	23669	24668	25667	26666	27674	28673	29672	30671	31670	32669	33668	34667	35666	36674	37673	38672	39671	40670	41669	42668	43667	44666	45674
1682	2681	3680	4679	5678	6677	7676	8675	9683	10682	11681	12680	13679	14678	15677	16676	17675	18683	19682	20681	21680	22679	23678	24677	25676	26675	27683	28682	29681	30680	31679	32678	33677	34676	35675	36683	37682	38681	39680	40679	41678	42677	43676	44675	45683
1691	2690	3689	4688	5687	6686	7685	8684	9692	10691	11690	12689	13688	14687	15686	16685	17684	18692	19691	20690	21689	22688	23687	24686	25685	26684	27692	28691	29690	30689	31688	32687	33686	34685	35684	36692	37691	38690	39689	40688	41687	42686	43685	44684	45692
1700	2699	3698	4697	5696	6695	7694	8693	9701	10700	11699	12698	13697	14696	15695	16694	17693	18701	19700	20699	21698	22697	23696	24695	25694	26693	27701	28700	29699	30698	31697	32696	33695	34694	35693	36701	37700	38699	39698	40697	41696	42695	43694	44693	45701
1709	2708	3707	4706	5705	6704	7703	8702	9710	10709	11708	12707	13706	14705	15704	16703	17702	18710	19709	20708	21707	22706	23705	24704	25703	26702	27710	28709	29708	30707	31706	32705	33704	34703	35702	36710	37709	38708	39707	40706	41705	42704	43703	44702	45710
1718	2717	3716	4715	5714	6713	7712	8711	9719	10718	11717	12716	13715	14714	15713	16712	17711	18719	19718	20717	21716	22715	23714	24713	25712	26711	27719	28718	29717	30716	31715	32714	33713	34712	35711	36719	37718	38717	39716	40715	41714	42713	43712	44711	45719
1727	2726	3725	4724	5723	6722	7721	8720	9728	10727	11726	12725	13724	14723	15722	16721	17720	18728	19727	20726	21725	22724	23723	24722	25721	26720	27728	28727	29726	30725	31724	32723	33722	34721	35720	36728	37727	38726	39725	40724	41723	42722	43721	44720	45728
1736	2735	3734	4733	5732	6731	7730	8729	9737	10736	11735	12734	13733	14732	15731	16730	17729	18737	19736	20735	21734	22733	23732	24731	25730	26729	27737	28736	29735	30734	31733	32732	33731	34730	35729	36737	37736	38735	39734	40733	41732	42731	43730	44729	45737
1745	2744	3743	4742	5741	6740	7739	8738	9746	10745	11744	12743	13742	14741	15740	16739	17738	18746	19745	20744	21743	22742	23741	24740	25739	26738	27746	28745	29744	30743	31742	32741	33740	34739	35738	36746	37745	38744	39743	40742	41741	42740	43739	44738	45746
1754	2753	3752	4751	5750	6749	7748	8747	9755	10754	11753	12752	13751	14750	15749	16748	17747	18755	19754	20753	21752	22751	23750	24749	25748	26747	27755	28754	29753	30752	31751	32750	33749	34748	35747	36755	37754	38753	39752	40751	41750	42749	43748	44747	45755
1763	2762	3761	4760	5759	6758	7757	8756	9764	10763	11762	12761	13760	14759	15758	16757	17756	18764	19763	20762	21761	22760	23759	24758	25757	26756	27764	28763	29762	30761	31760	32759	33758	34757	35756	36764	37763	38762	39761	40760	41759	42758	43757	44756	45764
1772	2771	3770	4769	5768	6767	7766	8765	9773	10772	11771	12770	13769	14768	15767	16766	17765	18773	19772	20771	21770	22769	23768	24767	25766	26765	27773	28772	29771	30770	31769	32768	33767	34766	35765	36773	37772	38771	39770	40769	41768	42767	43766	44765	45773
1781	2780	3779	4778	5777	6776	7775	8774	9782	10781	11780	12779	13778	14777	15776	16775	17774	18782	19781	20780	21779	22778	23777	24776	25775	26774	27782	28781	29780	30779	31778	32777	33776	34775	35774	36782	37781	38780	39779	40778	41777	42776	43775	44774	45782
1790	2789	3788	4787	5786	6785	7784	8783	9791	10790	11789	12788	13787	14786	15785	16784	17783	18791	19790	20789	21788	22787	23786	24785	25784	26783	27791	28790	29789	30788	31787	32786	33785	34784	35783	36791	37790	38789	39788	40787	41786	42785	43784	44783	45791
1799	2798	3797	4796	5795	6794	7793	8792	9800	10799	11798	12797	13796	14795	15794	16793	17792	18800	19799	20798	21797	22796	23795	24794	25793	26792	27800	28799	29798	30797	31796	32795	33794	34793	35792	36800	37799	38798	39797	40796	41795	42794	43793	44792	45800
1808	2807	3806	4805	5804	6803	7802	8801	9809	10808	11807	12806	13805	14804	15803	16802	17801	18809	19808	20807	21806	22805	23804	24803	25802	26801	27809	28808	29807	30806	31805	32804	33803	34802	35801	36809	37808	38807	39806	40805	41804	42803	43802	44801	45809
1817	2816	3815	4814	5813	6812	7811	8810	9818	10817	11816	12815	13814	14813	15812	16811	17810	18818	19817	20816	21815	22814	23813	24812	25811	26810	27818	28817	29816	30815	31814	32813	33812	34811	35810	36818	37817	38816	39815	40814	41813	42812	43811	44810	45818
1826	2825	3824	4823	5822	6821	7820	8819	9827	10826	11825	12824	13823	14822	15821	16820	17819	18827	19826	20825	21824	22823	23822	24821	25820	26819	27827	28826	29825	30824	31823	32822	33821	34820	35819	36827	37826	38825	39824	40823	41822	42821	43820	44819	45827
1835	2834	3833	4832	5831	6830	7829	8828	9836	10835	11834	12833	13832	14831	15830	16829	17828	18836	19835	20834	21833	22832	23831	24830	25829	26828	27836	28835	29834	30833	31832	32831	33830	34829	35828	36836	37835	38834	39833	40832	41831	42830	43829	44828	45836
1844	2843	3842	4841	5840	6839	7838	8837	9845	10844	11843	12842	13841	14840	15839	16838	17837	18845	19844	20843	21842	22841	23840	24839	25838	26837	27845	28844	29843	30842	31841	32840	33839	34838	35837	36845	37844	38843	39842	40841	41840	42839	43838	44837	45845
1853	2852	3851	4850	5849	6848	7847	8846	9854	10853	11852	12851	13850	14849	15848	16847	17846	18854	19853	20852	21851	22850	23849	24848	25847	26846	27854	28853	29852	30851	31850	32849	33848	34847	35846	36854	37853	38852	39851	40850	41849	42848	43847	44846	45854
1862	2861	3860	4859	5858	6857	7856	8855	9863	10862	11861	12860	13859	14858	15857	16856	17855	18863	19862	20861	21860	22859	23858	24857	25856	26855	27863	28862	29861	30860	31859	32858	33857	34856	35855	36863	37862	38861	39860	40859	41858	42857	43856	44855	45863
1871	2870	3869	4868	5867	6866	7865	8864	9872	10871	11870	12869	13868	14867	15866	16865	17864	18872	19871	20870	21869	22868	23867	24866	25865	26864	27872	28871	29870	30869	31868	32867	33866	34865	35864	36872	37871	38870	39869	40868	41867	42866	43865	44864	45872
1880	2879	3878	4877	5876	6875	7874	8873	9881	10880	11879	12878	13877	14876	15875	16874	17873	18881	19880	20879	21878	22877	23876	24875	25874	26873	27881	28880	29879	30878	31877	32876	33875	34874	35873	36881	37880	38879	39878	40877	41876	42875	43874	44873	45881
1889	2888	3887	4886	5885	6884	7883	8882	9890	10889	11888	12887	13886	14885	15884	16883	17882	18890	19889	20888	21887	22886	23885	24884	25883	26882	27890	28889	29888	30887	31886	32885	33884	34883	35882	36890	37889	38888	39887	40886	41885	42884	43883	44882	45890
1898	2897	3896	4895	5894	6893	7892	8891	9899	10898	11897	12896	13895	14894	15893	16892	17891	18899	19898	20897	21896	22895	23894	24893	25892	26891	27899	28898	29897	30896	31895	32894	33893	34892	35891	36899	37898	38897	39896	40895	41894	42893	43892	44891	45899
1907	2906	3905	4904	5903	6902	7901	8900	9908	10907	11906	12905	13904	14903	15902	16901	17900	18908	19907	20906	21905	22904	23903	24902	25901	26900	27908	28907	29906	30905	31904	32903	33902	34901	35900	36908	37907	38906	39905	40904	41903	42902	43901	44900	45908
1916	2915	3914	4913	5912	6911	7910	8909	9917	10916	11915	12914	13913	14912	15911	16910	17909	18917	19916	20915	21914	22913	23912	24911	25910	26909	27917	28916	29915	30914	31913	32912	33911	34910	35909	36917	37916	38915	39914	40913	41912	42911	43910	44909	45917
1925	2924	3923	4922	5921	6920	7919	8918	9926	10925	11924	12923	13922	14921	15920	16919	17918	18926	19925	20924	21923	22922	23921	24920	25919	26918	27926	28925	29924	30923	31922	32921	33920	34919	35918	36926	37925	38924	39923	40922	41921	42920	43919	44918	45926
1934	2933	3932	4931	5930	6929	7928	8927	9935	10934	11933	12932	13931	14930	15929	16928	17927	18935	19934	20933	21932	22931	23930	24929	25928	26927	27935	28934	29933	30932	31931	32930	33929	34928	35927	36935	37934	38933	39932	40931	41930	42929	43928	44927	45935
1943	2942	3941	4940	5939	6938	7937	8936	9944	10943	11942	12941	13940	14939	15938	16937	17936	18944	19943	20942	21941	22940	23939	24938	25937	26936	27944	28943	29942	30941	31940	32939	33938	34937	35936	36944	37943	38942	39941	40940	41939	42938	43937	44936	45944
1952	2951	3950	4949	5948	6947	7946	8945	9953	10952	11951	12950	13949	14948	15947	16946	17945	18953	19952	20951	21950	22949	23948	24947	25946	26945	27953	28952	29951	30950	31949	32948	33947	34946	35945	36953	37952	38951	39950	40949	41948	42947	43946	44945	45953
1961	2960	3959	4958	5957	6956	7955	8954	9962	10961	11960	12959	13958	14957	15956	16955	17954	18962	19961	20960	21959	22958	23957	24956	25955	26954	27962	28961	29960	30959	31958	32957	33956	34955	35954	36962	37961	38960	39959	40958	41957	42956	43955	44954	45962
1970	2969	3968	4967	5966	6965	7964	8963	9971	10970	11969	12968	13967	14966	15965	16964	17963	18971	19970	20969	21968	22967	23966	24965	25964	26963	27971	28970	29969	30968	31967	32966	33965	34964	35963	36971	37970	38969	39968	40967	41966	42965	43964	44963	45971
1979	2978	3977	4976	5975	6974	7973	8972	9980	10979	11978	12977	13976	14975	15974	16973	17972	18980	19979	20978	21977	22976	23975	24974	25973	26972	27980	28979	29978	30977	31976	32975	33974	34973	35972	36980	37979	38978	39977	40976	41975	42974	43973	44972	45980
1988	2987	3986	4985	5984	6983	7982	8981	9989	10988	11987	12986	13985	14984	15983	16982	17981	18989	19988	20987	21986	22985	23984	24983	25982	26981	27989	28988	29987	30986	31985	32984	33983	34982	35981	36989	37988	38987	39986	40985	41984	42983	43982	44981	45989
1997	2996	3995	4994	5993	6992	7991	8990	9998	10997	11996	12995	13994	14993	15992	16991	17990	18998	19997	20996	21995	22994	23993	24992	25991	26990	27998	28997	29996	30995	31994	32993	33992	34991	35990	36998	37997	38996	39995	40994	41993	42992	43991	44990	45998
							8999									17999									26999									35999									44999	

Teatro LYF: Debate Sobre el Lunfardo

El Teatro LYF (Sindicato de Luz y Fuerza), anuncia para el próximo martes, a partir de las 20 horas, un debate sobre el tema "¿Para qué sirve el lunfardo?". En su transcurso emitirán su opinión al respecto las siguientes personalidades del "quehacer porteño": Edmundo Rivero ("La voz mayor de Buenos Aires"), José Gobello, Diego Lucero, Jorge Bossio, Luis Alposta, Horacio Ferrer y Jorge Sturla.

El público concurrente también tendrá participación en la dilucidación de la pregunta. Se presentarán 15 poesías y tangos nuevos dichos por actores de la agrupación TAFS. El bandoneón de Alberto Garralda, será el eco musical de González Tuñón, Juan Gelman, Rafael Vázquez, José Pedroni, Nicolás Olivari y otros.

"SIN UN ADIOS": NUEVO FILME DE RAPHAEL EN BUENOS AIRES

EMBAJADOR DE EXITOS: siempre, Raphael

El dinámico Raphael sigue sumando éxitos en cualquier lugar que se presente. Así lo testimonian los recortes periodísticos y comentarios procedentes de Estados Unidos, donde el creador de "Yo soy aquél" y tantas otras páginas musicales, ha conquistado a los televidentes del legendario "Ed Sullivan Show". Su actuación en el Hotel Americana, también le deparó elogiosos conceptos de la crítica especializada y del público. John S. Wilson jefe de espectáculos del rotativo "New Yor Times" rotula a Raphael como "un extraordinario cantante, poseedor de una definida personalidad artística". Conceptos similares dejó Raphael en su visita.

Ahora en Buenos Aires se anticipa para sus admiradores el estreno de su nueva película titulada "Sin un adiós". Se concretará el próximo 15 de diciembre en varias salas capitalinas. El filme, dirigido por Vicente Escrivá, incluye nueve canciones: "Balada para una trompeta", "This is my life" (interpretada en inglés), "Ballet de la boda", "No me lo pidas", "Sinfonía", "Si me quieres, dímelo", "Mandarme rosas", "Sin un adiós" y "Ballet de las fans".

TRASNOCHES DE HOY

Varios estrenos se anuncian para el jueves 26 del corriente. Artistas Unidos presentará en el Sarmiento, "El barquero", con Lee Van Cleef. Paramount hará conocer "Con la miel en los labios" en el cine Ideal, con Virna Lisi. Warner estrenará "Pruebe la sangre de Drácula" en el cine Normandie. Y Columbia anuncia dos: "El terrible justiciero" en el Losuar y "Cómo, cuándo y con quién", que paradójicamente, también irá al Normandie... ¿Irán dos estrenos...?... Finalmente Artkino presentará "Rusia y la segunda guerra mundial" en los cine Paramount y Libertador. El 26, también, "La cebolla verde" en el Alfil.

* * *

Sigue "El chiquero" en el Libertador y "El trasplante" pasó al Luxor. Nueve semanas lleva "El botín de los valientes" en el Metropolitan. "Celos estilo italiano", bellísima película, sigue airosamente en el cine Atlas. "Así nacen los héroes" inició la segunda semana en el Gran Rex, lo mismo que "David Copperfield" en el Broadway y "El gran silencio" en el Normandie. "M.A.S.H." por su parte va exclusivamente en el cine Callao. "Dios los cría y Ringo los mata" sigue siendo el lógico y esperado éxito previsible.

* * *

TRASNOCHE: Metropolitan: "El botín de los valientes". **Monumental:** "Testamento de un gangster". **Iguazú:** "El gran robo del Vaticano". **Ideal:** "Con la miel en los labios". **Opera:** "Guerra entre contrabandistas". **Hindú:** "Dios los cría y Ringo los mata". **Luxor:** "El trasplante". **Lorca:** "La Strada". **Paramount:** "Rusia y la segunda guerra mundial". **Trocadero** "La caja siniestra".

la linterna mágica de Praga
PRECIOS POPULARES
APTO TODO PUBLICO
HOY 18 - 20,30 - 22,30 hs.
MAÑANA 16 - 18,30 - 20,30 hs.
Opera
VENTA LOCALIDADES CON 2 DIAS ANTICIPACION

UN ATREVIDO "INJERTO" A LA ITALIANA!!
el TRASPLANTE
PROH. 18 · COLOR
2do. mes "PIOLA"!! LUXOR · MAJESTIC
NUMANCIA (Luján) · ESPAÑOL (Mercedes) · PLAZA (Tucumán)
SPLENDID (B. Blanca) · GRAN REX (Mendoza)
HOY también TRASNOCHE LUXOR

Myrna Loy: "¿El Autor Está Contra la Actriz?"

SAN FRANCISCO, 20 (ANSA). — Myrna Loy, que fue hace años una de las actrices más populares de Norteamérica y del mundo, ha desaparecido del cine pero no del mundo del espectáculo.

Actualmente interpreta "Der love", un drama de Jerome Kilty sobre una historia de amor famosa, la que unió a Robert Browning y Elizabeth Barrow. "¿El autor está contra la actriz?", dijo.

¿Por qué razón Myrna Loy decidió en 1961 cuando tenía 59 años de edad dejar el cine por el teatro? "Porque —explica la actriz— no siendo ya tan joven pero manteniendo aún mi vivacidad, las partes de madres asesinas o de monstruos de diverso tipo que por lo general ofrece el cine a mujeres de mi edad, no eran para mí. Se ha llegado a un punto tal que cabe preguntarse qué es lo que sienten los guionistas en contra de las mujeres...".

"Al Capone era un niño de pecho." NEW YORK TIMES
TESTAMENTO DE UN GANGSTER
Con la Explosiva SENTA BERGER y MIKE CONSTANTIN
TECHNICOLOR TECHNISCOPE
PROH. MEN. 14 AÑOS
GRAN EXITO MONUMENTAL
GRAN LOMAS (Lomas de Zamora) · OPERA (Lanús)
BANFIELD (Banfield) · GRAN ADROGUE (Adrogué)
SAN MARTIN (Burzaco) · MONTE GRANDE (M. Grande)
RIVADAVIA (Quilmes) · GRAN PLAZA (San Martín)
SARMIENTO (V. Ballester) · OCEAN (Santos Lugares)
y desde el JUEVES: PUEYRREDON · GRAN SAVOY
ROCA · ARGOS · LOPE DE VEGA · NUEVO BUEN ORDEN
EL NILO · ALBERDI · BRISTOL (Martínez)
AVENIDA (V. Lopez) · PUEYRREDON (Wilde)
HOY TRASNOCHE MONUMENTAL · PUEYRREDON

MAPAMUNDI DEL ARTE

Liza Minelli Hará "Cabaret" en Berlín

MUNICH, 20 (ANSA). — Liza Minelli será la principal actriz de una versión fílmica de la comedia "Cabaret". El realizador es Bob Fosse, el mismo que filmó "Sweet Charity". Comenzará a rodarse en primavera en Munich y en Berlín.

Liza Minelli, signada como su madre —Judy Garland— por un destino irregular, parece ahora haber serenado su espíritu y encaminado su vida artística con forma mucho más armónica. Este nuevo contrato en Alemania, significa para Liza el reconocimiento a su indudable talento de actriz.

Los 15 Mejores de los Ultimos 25 Años

PARIS, 20 (ANSA). — La Asociación de Críticos de Cine franceses ha votado los 13 mejores filmes exhibidos en Francia en los últimos 25 años. Italia ha triunfado con 5 filmes sobre el total: "L'Avventura", "8 y medio", "La Strada", "Senso", "Ladrones de bicicletas". Los EE. UU. están con "Citizen Kanne" y "West side story", mientras que para Francia figuran "Hiroshima mon amour", de Alain Resnais, y "Lola Montes", de Max Ophuls. Los demás filmes son "Viridiana", de Buñuel; "Ivan el terrible", de Einsenstein; "El lugar de las fresas" (Huye el día), de Bergman, y "Ugetsu", de Mizoguchi.

COMO BLANQUEAR SU CUTIS
CON CREMA Pecasin
Haga un ensayo y como otras miles de mujeres aplíquese por la noche Crema Pecasin, hasta que su cutis luzca hermosamente blanco, terso, suave, libre de manchas, pecas y puntos negros.
Pida Crema Pecasin en Farmacias y Perfumerías

PARQUE BALNEARIO
LA SALADA
HIGIENE · SEGURIDAD · AGUA SALADA
Colectivos: 2ª · 32 · 80 · 91 desde Liniers directo
YA ABIERTO
Trenes: Puente Alsina y Aldo Bonzi

PARA QUE PAPÁ, MAMÁ Y LOS PIBES FORMEN UN CORO DE CARCAJADAS!
Producciones RAFAEL COHEN presenta a:
ALBERTO OLMEDO
EL HOMBRE DEL AÑO
(NO TOCA CORAZON)
APTA PARA TODO PUBLICO
FIDEL PINTOS
JAVIER PORTALES RICARDO C. RIOS
CUNY VERA · NORMA PONS
ALBERTO PIAZZA · MAURICIO MORRIS
DIRECCION KURT LAND
CON LA ACTUACION ESTELAR DE OLGA ZUBARRY
en EASTMANCOLOR
Distribuye: ARGENTINA SONO FILM S.A.C.I.
GRAN EXITO SARMIENTO
Y EN LAS 30 MEJORES SALAS DE BARRIO

MISS MUNDO "A LA INGLESA": GRAVES ESCANDALOS

LONDRES, 20 (Associated Press). — En lo que se presume es una protesta contra el certamen de belleza "Mis Mundo", que culminará esta noche, estalló hoy una bomba en un vehículo del equipo móvil de la British Broadcasting Corporation (BBC), donde se prepara el equipo para difundir las ceremonias del concurso.

La explosión se produjo entre crecientes denuncias del certamen como un "Mercado de ganado que degrada a la mujer", y se escucharon medidas de seguridad.

• Elección con Incidentes

LONDRES, 20 (ANSA). — Jennifer Hosten, de 22 años, de Granada (Antillas), fue elegida hoy Miss Mundo 1970. Segunda fue elegida la negra sudafricana Pearl Jansen, de 20 años.

"Miss Mundo" tiene cabellos y ojos oscuros y 1,70 de altura. Sus medidas son 91-61-96. En tercer lugar se clasificó "Miss Israel", Irth Lavi, una estudiante de 18 años. El cuarto puesto fue asignado a la modelo sueca May Johansson, de 20 años.

Al concurso de este año concurrieron 58 muchachas, en representación de 57 países: la delegación sudafricana estaba integrada por una negra —que se clasificó en segundo lugar— y una blanca.

La elección de "Miss Mundo" en el Royal Albert Hall de Londres, se hizo en medio de las protestas de un grupo de jóvenes. Los manifestantes lograron subir al escenario, hacer a un lado al cómico norteamericano Bob Hope que debía entregar los premios y gritar consignas contra la guerra de Vietnam.

La ceremonia de los premios siguió su curso una vez que agentes de seguridad desalojaron a los perturbadores de la sala.

ELOGIOS SUPERLATIVOS!

"Uno de los films más bellos, profundos, sensitivos y sensuales..." "CLARIN"

"...es excelente..." "LA NACION"

"...obra de arte. Film que no debe dejarse de ver" "LA RAZON"

"...refinamiento cercano a la exquisitez... Singular belleza plástica...magnífico film." "LA PRENSA"

"...una brillante exposición de filosofía sexual y la relación entre los sexos." "CRONICA"

"Mujeres Apasionadas es un deleite visual." "BS. AS. HERALD"

ALAN BATES OLIVER REED GLENDA JACKSON JENNIE LINDEN

sobre la novela de D. H. LAWRENCE

MUJERES APASIONADAS (WOMEN IN LOVE)

Dirigida por KEN RUSSELL COLOR DeLuxe Prohib. menores 18 años

2ª SEMANA

EXCLUSIVAMENTE PLAZA Corrientes 939

HOY TRASNOCHE

EXITOS DE United Artists Entertainment from Transamerica Corporation

JEAN-PAUL BELMONDO ANNIE GIRARDOT

el hombre que amo

(Un homme qui me plaît)

un film de CLAUDE LELOUCH

Eastmancolor • Prohib. menores 18 años

3ª semana AMERICA

Localidades en venta con 5 días de anticipación

OCEAN REX (Mar del Plata)

THE MIRISCH COMPANY presenta a

YUL BRYNNER ELI WALLACH STEVE Mc QUEEN CHARLES BRONSON HORST BUCHHOLZ ROBERT VAUGHN JAMES COBURN en

SIETE HOMBRES Y UN DESTINO

PRODUCIDA Y DIRIGIDA POR JOHN STURGES PANAVISION Color DeLuxe

APTA PARA TODO PUBLICO

HOY TRASNOCHE OCEAN INMINENTE ESTRENO

Alser

RUBINSTEIN DESATO COLOSAL BATAHOLA

BILBAO, 20 (EFE). — La luna de una de las puertas del "Cine Astoria" de esta capital resultó rota anoche ante la presión ejercida por la masa humana, compuesta por estudiantes universitarios bilbainos, que se agolpaban para entrar a presenciar la actuación del pianista Arthur Rubinstein.

• Universitarios

Se trata de una actuación extraordinaria del pianista exclusivamente para universitarios, que tuvieron que pagar tan solo 10 pesetas (unos 14 centavos de dólar) por una butaca. Naturalmente, la aglomeración fue tremenda y la luna de una de las puertas del cine pagó las consecuencias.

Consecuencias de intentar acercar el arte al pueblo. Lo barato sale caro... para el empresario, que tendrá que gastar en varios arreglos.

CINES

CENTRO

★ ALFIL, Cor'tes 1755, 40-5680|7575 Refriger. 15, 17.30, 20.10, y 22.40: Suc. Arg.: 15.20, 17.50, 20.30 y 23. CINCO ULTIMOS DIAS EL GRAN CARUSO (S|R.) con A. Blyth, en 70 mm. pant. gig y 6 bdas. magn. sonido estereof. Techn. Jueves 26 estr.: LA CEBOLLA VERDE (S|R.) T. Randall y J. Leigh.

★ AMBASSADOR, Lav. 777, 392-0700 Hoy 13.40, 15.55, 18.20, 20.45, 23 y Trasnoche 1.20 h.: LA GUERRA SIN SOLDADOS con T. Curtis, E. Borgnine, S. Pleshette, Don Ameche. (P|14|añ.) Una guerra donde no muere nadie, pero pasa de todo. 13.25, 15.35, 18, 20.25 y 22.50 hs.: Notic.

★ AMERICA, Callao y Santa Fe. ESTRENO EXCLUSIVO A las 13, 15.30, 18, 20.35 y 23.10: Jean Paul Belmondo y A. Girardot: EL HOMBRE QUE AMO Un filme de C. Lelouch, color de Luxe. (P|18). 15.5, 17.35, 20.5 y 22.40: Notic. Arg. Loc. vta. 5|día.

★ ARIZONA, Lavalle 727, 392-6967. 12.45, 16.15, 19.45, 23.15 hs.: Trampa para el sexo 14.35, 18.5 y 21.35 hs.: Corrupción de menores. Cont. P|18. Sáb. Trasn.

★ ARTE, Diag. Norte 1156, 33-7934 Refrig. 14.50, 16.50, 18.50, 20.50 y 23.20: La primavera de una solterona. (P|18). Func. trasn.: El sirviente. Mañ.: Johny Mary.

★ ATLANTIC, Belgrano 1260, 38-2726 Así nacen los héroes; La leyenda de Custer (S|R) Continuado.

★ ATLAS, Lavalle 869, 392-1936. Refrig. 13.20, 15.40, 18.10, 20.40 y 23.5 hs. Estreno en Tech. y Panav M. Mastroianni y M. Vitti Laureados por su mejor labor Fest Cannes CELOS ESTILO ITALIANO (P|18|a.) 13, 15.10, 17.40, 20.10 y 22.40 hs.: Not. Loc. num vta. 3|d Hoy Trasnoche 1.15 h.

★ A. KRAFT, Florida 683, 392-2775. A las 16.30, 18.40, 20.50 y 23 hs.: Notic Invasiones inglesas (corto). Y la obra maestra de I. Bergman: EL SILENCIO. (P|18)

★ AVENIDA, Av. de Mayo 675, 33-6626. Refrig. 13, 16.40, y 20.40: Cómo matar un play boy; 14.45, 18.45 y 22.40: El cerebro, J. P. Belmondo. S|R.

★ BIARRITZ, Suip. 482, 392-0356. 14, 16.10, 18.30, 20.50 y 23.15: LOS SANGUINARIOS Con T. Curtis, Ch. Bronson y M. Mercier. Panav. Techn. (S|R.) Exclusivo esta sala. 13.40, 15.50, 18.10, 20.20 y 22.55: Not. En breve: MASH

★ BROADWAY, Ctes. 1155, 35-2345. 12.50, 15.20, 18, 20.30 y 23. ¡Extraordinario estreno! DAVID COPPERFIELD S|R., con R. Phillips, L. Olivier, en Tec. y Panav.; 15, 17.40, 20.15 y 22.45: Not. Loc en venta con 3 días de ant.

★ CALLAO, Callao 27, 40-1898. - 13.30, 18, 20.30 y 23 hs.: M.A.S.H (P|18|a.) Tec. 14.50, 17.30, 20 y 22.30 hs.: Varied.

★ CAPITOL, Sta. Fe 1848, 44-2379. 14.15, 16.30, 18.40, 20.50 y 23 hs. ¿DONDE ESTA EL FRENTE? con Jerry Lewis. (S|R.) Tec.; 16, 18.20, 20.30 y 22.40 hs.: Notic. Sábado Trasnoche 1 h.

★ CASINO, Maipú 336, 45-0202. Ref 13.15, 15.40, 18.10, 20.40 y 23.10 hs CUPIDO MOTORIZADO de Walt Disney, S|R. con D. Jones M. Lee y D. Tomlinson. Dir. R. Stevenson. Tec 13, 15.20, 17.40, 20.10 y 22.40: Varied. y Notic.

★ CERVANTES, Belg. 1820, 38-2698 Cont. 15.35, 19.10 y 22.30, J. Lewis: ¿DONDE ESTA EL FRENTE? 14, 17.15 y 20.50: La venganza del conde de Montecristo. (S|R).

★ COLISEO, Charcas 1119, 44-0242, 41-1115. A las 15.45, 18.10, 20.35 y 23 Susan Hayward, John Gavin y Vera Miles en LA USURPADORA Un filme realizado en tecn. (P|14); 15.20, 17.45, 20.10 y 22.35: Suc. Arg. Sábado trasnoche. Pronto: La bella durmiente del bosque.

★ COSMOS 70, Ctes. 2046, 49-0862. 15.25, 17.25, 19.25, 21.25 y 23.25 hs. Estreno nacional exclusivo: MOSAICO (P|18|a.) 15, 17, 19, 21 y 23: Variedades y Notic.

★ ELECTRIC, Lav. 836, 392-1846. COLT DESPIADADO Todo acción y colores. Estre. por J. Reed: Los invencibles Extr. filme con J. Wayne y Rock Hudson. P|14. Hoy Trasnoche: Colt despiadado.

★ GAUMONT, Riv. 1635, 40-3050 Refrig. 13.45, 16.45, 19.45 y 22.45, en Todd-Ao 70 mm. Tech. 6 bandas de sonido estereof. B. Lancaster AEROPUERTO (P|14|a.) 13.30, 16.25, 19.25 y 22.25 Notic Arg. Loc num. vta. 3 diant

★ GLORIA, Av. Mayo 1225, 38-6966. Extr. Estr.: LA REVOLTOSA, Luis Sagi Vela: El abuelo hippie. NO-DO

★ G. MITRE, B. Mitre 1332, — 58-5591. Cont. 14, 18.10, 22.20: Talla de valientes; 16.10, 20.20: Los invasores Vikingos. Pl. $ 1.

★ G. REX, Cor'tes, 857, 392-8000. EXTRAORDINARIO EXITO 12.55, 15.20, 17.55, 20.30 y 23.5 hs. M. Caine, C. Robertson y H. Fonda: ASI NACEN LOS HEROES Dir.: R. Aldrich, Metrocolor. 12.45, 15, 17.30, 20.5 y 22.40: Notic (S|R.) Hoy 1.15 trasnoche. 24, 25 y 26 de noviembre 20 y 22.30 hs. Sensac. present. en Bs. As del excepc.: RAY CHARLES SHOW Acomp. por su fam. orq. y el grupo vocal: The Raelets. Local. en venta desde $ 700.

★ GRAN VICTORIA, A. Mayo 882. 34-1493. J. Salcedo, M. Pons: EL SATIRO El bulín, N. Briski, B. Bonnet. P|18

★ HINDU, Lavalle 842, 392-1114 13.10, 15.10, 17.10, 19.10, 21.10, 23.10 Ringo, el cowboy de oro. G. Gemma y Nino Benvenuti: DIOS LOS CRIA Y... RINGO LOS MATA (S|R.) Tec. y Cinemascope; 13, 14.50 16.50, 18.50, 20.50 y 22.50: Notic

★ IGUAZU, Lav. 940, 392-4431. - 13.5, 15, 17, 19, 21.5 y 23 hs.: EL GRAN ROBO DEL VATICANO con W. Pidgeon, I. Furstenberg. (S|R.) 14.45, 16.45, 18.45, 20.50 y 22.50 hs.: Suc. Arg.

★ IDEAL, Suipacha 378, 35-3300 Loc. num. con 3 días de antic. Bol. de 10 a 23 hs. Ult. sem. del éxito Super Cinerama Ideal pres. 14.40, 17.25, 20.10, 22.55: Odio en las Entrañas (P|14|añ.) Panav. Tech. con Sean Connery, R. Harris y S. Eggar: 14.15, 17, 19.45, 22.25: Suc. y Var. Hoy Trasn. 1.10, preestreno: CON LA MIEL EN LOS LABIOS con V. Lisi, J. Fox y M. Rutheford. Estreno el jueves.

★ LIBERTADOR, Ctes. 1384, 40-7448 Del genial Pier Paolo Pasolini, 13.35 16, 18.25, 20.50 y 23.15: EL CHIQUERO (Porcile) (P|m|18) Eastmanc. 13.10, 15.30, 18, 20.25 y 22.50: Notic. Hoy 1.20: Rusia y la 2ª guerra mundial.

★ LOIRE, Cor'tes 1524, 49-1900. (Road-Show de Arte). 8ª semana. Refrig. 13.25, 15, 17, 18.50; Num. 21 y 23 hs. Trasn. 1.10. Serio testimonio sobre el mundo mental de un ser humano: DIARIO de una ESQUIZOFRENICA (P|14|a.) 9 premios.

★ LORRAINE, Ctes. 1551, 46-7501. 13.10, 14.50, 16.45, 18.45; num.: 20.50, 23; trasn.: 1.15: Vuelve la obra clave de M. Antonioni sobre la incomunicación: LA AVENTURA (P|18), c|M. Vitti. Lunes: Las amigas.

★ LORANGE, Cor'tes 1372, 45-7886. (Road-Show de Arte) Estr. Excl. 13.45, 16, 18: Num. 20.30, 22.50; Trasnoche 1.15 h. Ultimo filme de Bergman, retrato lescarnado de seres que se destrozan queriendo amarse: PASION (P|18|a.) con Ullman-von Sidow.

★ LORCA, Corr'tes 1428, 40-5017. (Cineforum de Arte). 12.50, 14.50, 16.55: Num. 19 y 21.10; S|n 23.15; Trasnoche 1 h. De F. Fellini: LA STRADA A. Quinn y G. Masina en su mejor interpretación; 14.40, 16.40, 18.45, 20.50 y 23: Notic. Arg. Hoy Trasn.

★ LOS ANGELES, Corr'tes, 1770 40-3742 Unica sala en el Mundo consagrada a WALT DISNEY Loc. num. 12.15, 14.15, 16.30, 18.45, 21, 23.10 hs.: Notic. y en Tecnic.: Notic. y en Tecnic.: Cupido Motorizado Mil y una aventuras en la película más divertida.

★ LOSUAR, Corr'tes 1743, 40-6100. (Road-Show de Arte). Estr. Excl. 13.25, 15, 17, 18.50; Num. 21 y 23; Trasnoche 1.10 h. Louis Malle y un mundo olvidado que clama por ser oído: CALCUTA En breve, Cine-Protesta: El rebelde justiciero.

★ LUXOR, Lavalle 669, 392-3893. 14.5, 16.15, 18.30, 20.45 y 23 hs.: Gran éxito. Picante, equívoca y tremendamente cómica. (P|18|añ.): EL TRASPLANTE ColorScope; 13.45, 15.55, 18.10, 20.25 y 22.40: Suc. Arg. Sáb. trasnoche.

★ MAJESTIC, Fueyr. 230, 87-9636. Refrig. Cont. de 14 a 0.30 h. 16 y 20.30 hs. A. Delon y R. Schneider: LA PISCINA; 14.15, 18.30 y 22.50, R. Rascell y Graciella Granata en: EL TRASPLANTE; 14 y 18.10 hs: Notic. y Varied. (P|18|a.)

★ METRO, Cerrito 570, 35-4219. 14.20, 16.25, 18.40, 20.55 y 23.10: Guerra Entre Contrabandistas Not. y R. Widmark y P. McGoohan (P|14), en colores, R. Widmark, P. Goohan; 14, 16.5, 18.20, 20.35 22.50: Not.

★ METROPOLITAN Corrientes 1343 40-0816|1064. Refrig. 13, 15.55, 19.10, 22.25 y 1.30. 8ª sem. gran suceso: EL BOTIN DE LOS VALIENTES P|m|14. Clint Eastwood, Telly Savalas, Donald Sutherland, Pantalla gig. 70 mm. Sonido ester. completo Metrocol. Música de Lalo Schiffrin 15.30, 18.45, 22 y 1.15 hs.: Notic.

★ MONUMENTAL, Lavalle 780. - A las 13, 14.35, 16.30, 18.35, 20.45 y 22.55: Notic. y TESTAMENTO DE UN GANGSTER S. Berger y S. Constantini. (P|14|a.) En colores. Sábado Trasnoche.

★ MUNDIAL, Ctes. 959, 392-3545. 13.10, 15.35, 18, 20.25 y 22.50: El Rally de Montecarlo, Tony Curtis y Susan Hampshire. Panorámica. S|R. Platea $ 1.15.

★ NORMANDIE, Lavalle 861, — 392-1000. 12.20, 14.20, 16.25, 18.40 20.55, 23.10 y 1.20 h.: EL GRAN SILENCIO c. J. L. Trintignan. (P|18|a.). Color 12, 14, 16.5, 18.20, 20.35, 22.50 y 1.10 Suc. Argentinos.

★ NOVEDADES, Florida 364, 45-5155 13, 15.30, 18, 20.30 y 23: BORSALINO, A. Delon, J. P. Belmondo, C. Riuvel, Tec. (P|18). Pl. $ 2

★ OCEAN, Lavalle 739, 392-1515. A las 13.45, 16, 18.20, 20.45 y 23.10: FUEGO NEGRO (P|18|a.) en Tec. con Lee J. Cobb, L. Falana Direc.: W. Wyler; 13.15, 15.30, 17.50, 20.15 y 22.40: Notic Hoy 1.30, Trasn.: Siete hombres y un destino, en Tec. c|Ch. Bronson, Steve McQueen, Yul Brynner, Eli Wallach, Horst Bucholz.

★ OPERA, Corrientes 860, 35-1335 18, 20.30 y 22.30. Iniciando su 2ª gira por Latinoamérica actúa más renovada, más audaz, más moderna que nunca una atracción mundial: La Linterna Mágica de Praga con un nuevo y excepcional programa, estrenado en nuestro país, que reúne las nuevas atracciones y las más recientes experiencias de moderno teatro checo. S|R. Precios populares, con loc. reb. el 50% para menores en todas las secc. Loc. en venta con dos días de anticipación. (Lunes desc.). Días hábiles 20 y 22.30. Sáb. 18, 20.30 y 22.30. Dom 16, 18 y 20.45. Pull. $ 2.50.

★ PARAMOUNT, Lav. 845, 392-9995 13.15, 15.5, 16.55, 18.55, 21.5, 23.20: EL GRAN RESTAURANT (S|R.) en Eastmanc. L. de Funes M. R. Rodríguez, B. Blier; 13, 14.50, 16.40, 18.30, 20.40 y 22.50: Notic Loc. Num. Hoy trasn.: Rusia y la 2ª guerra mundial.

★ PARIS, Lavalle 769, 392-2016. Cont. 14, 18.20 y 22.40 hs.: CON ALMA Y VIDA A. Bisutti, V. Aroldi, R. Escalada; 16 y 20.20: Deliciosamente amoral, L. Leblanc; Not (P|18). Sáb. Trasn.

★ PLAZA, Corr'tes 939, 392-7577. Refrig. Hoy extr. estreno de un hermoso filme según la novela de D. H. Lawrence. Tec. 15.10, 17.40, 20.15 y 22.45 hs.: Notic. 13, 15.25, 18, 20.30 y 23 hs. Alan Bates y Glenda Jackson. (P|18|añ.): MUJERES APASIONADAS (Women in Love) Sábado Trasnoche, local. numer.

★ PREMIER, Ctes. 1565, 46-2113. 13.45, 16.40, 19.35 y 22.30 hs.: CROMWELL, HOMBRE d|HIERRO (S|R.) Color. R. Harris, A. Guinness 16.20, 19.15, 22.10: Suc. Arg. Próx.: Otley, héroe sin lecho.

★ PRINCESA, Suip. 460, 392-1112 14.45, 18.45, 22.45 hs.: El bribón, Tec.; 13, 17, 21: Un día en dos vidas, Tec. (P|18|a.) Pr. $ 1.60.

★ REAL, Esmeralda 425, 392-3600. Cont. desde 12 hs. Pl. $ 1.20. Gran Festival del Dibujo y de la Risa, con Pájaro Loco; Tom y Jerry; Gonzalito, etc. Notic. Arg. y Extr.

★ RENACIMIENTO, Lavalle 925, 35-1850. Cont. 13, 16.20, 19.40 y 23. Paso bravo, con A. Steffen y J. Rubia; 14.30, 17.50 y 21.10: Un ataud para el sheriff, con A. Steffen y F. Franco (P|14|a.) Sáb. Trasn.

★ ROSE MARIE, Corrientes 780, 45-6448. Cont. P|m|18. George Zelnik en: El faraón; Mundo sexy. Tec.

★ ROTARY, Corr'tes 565, 49-7081. Refrig. Cont. 12 a 24 hs. Notic. Se alquila una modelo. (P|18|añ.) Anouk Aimee.

★ ROYAL, Corrientes 831, 392-8500 Cont. 12.45, 14.50, 16.55, 19, 21.10 y 23.15: EL GRADUADO Tecn., con Dustin Hoffman, K. Ross P|18. Not. 14.35, 16.40, 18.45, 20.55, 23. Sáb. trasnoche. Loc. 2.90.

★ SARMIENTO, Lavalle 852, 392-3338. A las 13, 14.50, 16.55, 18.55 21 y 23.10: Rucucu... el as de la comicidad en: EL HOMBRE DEL AÑO con A. Olmedo y O. Zubarry, en tecn; 14.25, 16.25, 18.25, 20.30 y 22.40: Noticioso. S|R.

★ S. LAVALLE, Lav. 921, 35-0233. Cont. 13.35, 17.20, 21.10 y Trasn.: EL PUENTE DE REMAGEN con Robert Vaughn; 12, 15.30, 19.10 y 23.5 h. Asalto a la media noche. Platea $ 2. (P|14|a.)

★ TEATRO SAN MARTIN, Corrientes 1530, 46-8611. Sala Lugones: Cont. 15.40, 17.50; Num. 20.20 y 22.40 hs.: Notic. y Su hora más gloriosa. Documental sobre Winston Churchil. (S|R.) 12.30 a 13.30: Mediodía Musical, discos, comentarios sobre Buenos Aires y su música (Entrada libre). De 14 a 15: Cortos de Norman McLaren. (Entrada libre). Mañ.: Yeah, Yeah, Yeah

★ SAN MARTIN, (Sala Lugones) Corrientes 1530, 46-8611. Num 16.55, 18.55, 20.55 y 23: Not. y Yeah, yeah, yeah, de Lester, con Los Beatles. (I|m|14|añ.) Mañ.: El submarino amarillo.

★ TROCADERO, Lavalle 820, 392-1455. 13-15, 15.10, 17.5, 19, 21.5 y 23.20: LA CAJA SINIESTRA Color. P|18. La obra maestra de Edgar Allan Poe. 13, 14.50, 16.45, 18.40, 20.35, 22.50: Not.

ALMAGRO

★ PALACIO DEL CINE, Rivad. 3636, 88-4818. Cont. 13.30, 17.40 y 22.10: CROMWELL, HOMBRE DE HIERRO c|Alec Guinnes, R. Harris; 15.55 y año, A. Olmedo; 14.30, 17.50, 21.20: Viva la vida, P. Ortega. S|R.

★ ROCA, Rivad. 3753, 87-1517. A las 16.10, 19.35 y 23.15: Una obra maestra del cine internacional... EL GRAN ROBO DEL VATICANO con W. Pidgeon, en Tecn.; 14.25, 17.45 y 21.20: Siete magníficas pistolas, con Sean Flynn: 15.50, 19.20 y 22.55: Suc. Arg. S|R. Jueves: Testamento de un gánster, Senta Berger.

BELGRANO

★ BELGRANO, Cabildo 2358, 73-5691 16.20, 19.50, 23.20: El hombre del año, A. Olmedo; 14.30, 21.20: Viva la vida, P. Ortega. S|R.

★ CABILDO 2347, 73-3852. Cont. 16.10, 19.40, 22.50, 2 semana: DIOS LOS CRIA Y RINGO LOS MATA 14.30, 17.50, 21.10: Reino salvaje. Sin restricciones.

★ CUMBRE, García del Río 4127, 70-5572. Cont. 14 hs. Plat. $ 1. Dos joyas de Walt Disney en Tec. El Gnomo Móvil, Walter Brennan; Los 3 caballeros. (castellano).

★ GRAL. BELGRANO, Cabildo 2165 781-7200. 14.40, 18.45, 22.50: Guerra sin soldados; 16.35, 20.40: Butch Cassidy. P|m|14.

★ GRAL. PAZ, Cabildo 2202, 781-1112. A las 13.30, 17.50 y 22.25: CROMWELL, HOMBRE DE HIERRO c. R. Harris; 15.55, 20.30: Una leona de dos mundos, c. Bill Trabe; 17.35 y 22.10: Not. Noche pl. num. S|R. Pull. cont.

MANDRAKE El Mago — Por Lee Falk y Phil Davis

DICK TRACY — Por Chester Gould

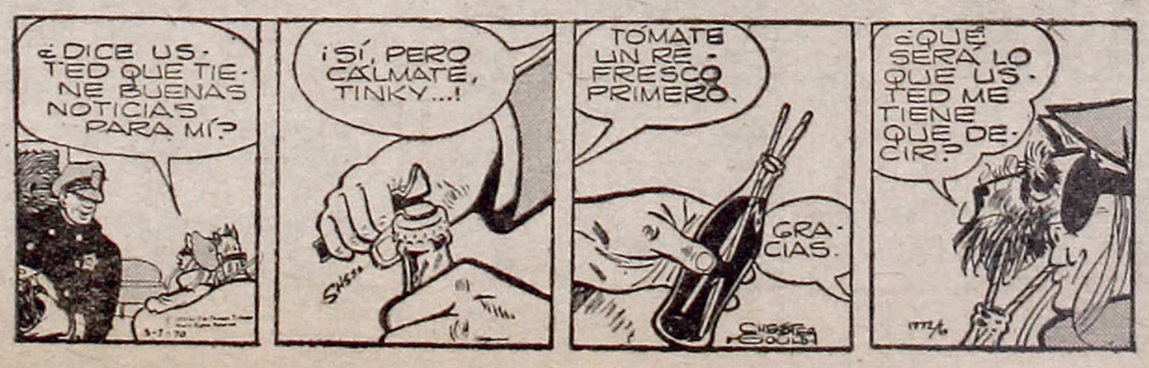

TV PROGRAMA

9.30
9 Música Folklórica
13 Enciclopedia en TV
9.45
9 Gimnasia Yoga
10
9 La Ley del Revólver
13 Sábados de Calculín
10.30
11 Telescuela Técnica
11
9 Daktari
11 Todos Nosotros
11.30
11 Superman
12
9 El Mundo del Circo
11 Teleonce Informa
13 Supershow de los Tres Chiflados
13
9 Sábados de la Bondad
11 Tangolerías
13 Todobroma
14
11 Cine
"El hijo de Drácula" (Nort. 1944), con Louise All Britton y Lon Chaney
13 Sábados Circulares de Mancera
14.30
7 Discorama
15
7 Cine
"Buscando al traidor"
15.45
11 Cine
"Fiel a dos banderas" (Nort. 1959). V. Johnson y Kervin Matthews
16.30
2 Señal de Ajuste
17
2 El Clan de Mengueche
7 Cine
"Hotel Berlín" (Nort. 1945)
17.30
11 Cine
"Mujeres cautivas" (Nort.). Robert Clarke y Margaret Field
18
2 Lawman
18.30
2 El Rebelde
7 Cine
"El hombre propone" (Nort. 1938). Errol Flynn y Olivia de Havilland
19
2 Mickey Rooney
11 Teleonce Informa
19.30
2 Los Alaska
7 Redacción 7
20
7 Básquet por TV
11 El Gran Chaparral
20.30
2 Colosos de la Lucha
Torneo de lucha libre profesional
21
11 Hollywood en Castellano
"Torrente pasional" (Nort. 1956), con Marilyn Monroe y Joseph Cotten
13 Humor Redondo
21.30
2 Cine
"Todo por una rubia" (Nort. 1956). L. Albright y W. Parker
9 Alta Comedia
El Angel azul
13 Cine
"Consejo de guerra" (Nort. 1957). G. Cooper y Charles Bickford
21.55
7 Redacción 7
22
7 El Arte de la Elegancia
23
2 Fútbol por Tevedós
7 Bendita seas
(Teleteatro)
11 Tiempo Nuevo
23.30
9 Misa de los Artistas
13 Noticiero 13
24
9 Cine
"Amándonos triunfaremos" (Nort. 1946). J. Fontaine y Mark Stevens
0.30
9 La Ley del Revólver
1
7 Cuentos de Medianoche
Al Cierre:
7 Palabras de Dios
9 La Voz del Concilio
11 Palabras de Vida
13 Un Momento de Meditación

FRESAS DE LA AMARGURA

Metro Goldwyn Mayer nos anuncia como uno de sus próximos estrenos en el cine Metro, la película titulada **"Las Fresas de la amargura"** (The Strawberry Statement), un filme joven, realizado por gente joven y para un público joven.

"Las Fresas de la Amargura" es una de las muestras de la nueva política en cinematografía. Nos trae el problema de la revolución estudiantil en los Estados Unidos de una manera diferente, ya que el argumento se basa en la novela de James Kunen, un estudiante de 19 años que no pensó que sus apuntes podían ser llevados a la pantalla, sino que expuso su causa y la de sus compañeros porque sentía la necesidad de hacerlo.

Se eligió como director de este filme a Stuart Hagman quien solo tiene 29 años y el laureado dramaturgo Israel Horovitz adaptó la novela para el cine.

Los protagonistas de esta película, Bruce Davison y Kim Darby ("Temple de Acero" y "La Generación Inquieta") son también menores de 30 años.

"Las Fresas de la Amargura", rodada en Metrocolor, ganó el Premio del Jurado en el Festival de Cannes de 1970.

BRUCE Y KIM: La pareja feliz... y complicada.

CINE CRIOLLO EN EE. UU.

Informó el Instituto Nacional de Cinematografía que anoche, viernes 20, en el cine Rialto, de la ciudad de Los Angeles, en Estados Unidos, se estrenó la película argentina **"El día que me quieras"**, una realización en colores de producciones García Nacson, que dirigió Enrique Cahen Salaberry. El hecho se produce por primera vez en la historia del cine argentino, en su vinculación con Estados Unidos. Y nunca antes una sala de tal categoría, en el corazón de Los Angeles, tuvo una premier tan destacada con una película argentina. Asistió todo el cuerpo consular argentino y, especialmente invitados, funcionarios de igual rango consular de todos los otros países de América latina. El Instituto Nacional de Cinematografía, nos informa, se complace en destacar este hecho, tan singular como auspicioso para el cine de nuestro país.

Esta película cuenta con un reparto de primerísimas figuras, encabezadas por Hugo del Carril y Susana Campos. Su estreno en Buenos Aires —y en toda la Argentina— constituyó en su momento un resonante suceso popular. La producción se hizo como homenaje a Carlos Gardel.

TEATROS

★ **GRAN SAVOY, Cabildo 2829, 781-6500.** Cont. 15.45, 19.25 y 23. El gran robo del Vaticano, Walter Pidgeon; 14.10, 17.30 y 21.10: Siete
★ **LIDO, Cabildo 3241, 701-2996.** Cont 14.30 hs. Pl. $ 1. C'Scope Tec. Aníbal el guerrero invencible, Victor Mature; El Cap. Búffalo, S/R.
★ **MIGNON, Juramento 2433, 73-3889.** Doble prog. de estrenos, 14.10, 18.15 y 22.30:
ODIO EN LAS ENTRAÑAS
Sean Connery; 16 y 20.30: Monte abajo, Robert Redford. P/14/a. Jueves: Zabrisquie Point.
★ **RITZ, Cabildo 685, 77-0686.** — (Films D'Art). 2ª sem. éxito excl. Cont. 16, 19.40 y 23.15, de Jean Luc Godard:
WEEK-END
M. Darc y J. Pierre Leaud; 14.15, 17.45 y 21.20: Juego, de Jerzy Kawalerowicz. (P/18). Hoy trasnoche a la 1 h.: Woodstock.

BOEDO

★ **CUYO, Boedo 858, 97-6975.** 15.45 19.30 y 23.10:
GUERRA SIN SOLDADOS
Tec. Tony Curtis; 14, 17.35 y 21.15: Butch Cassidy, Tecn. Paul Newman. Prob. men. 14 años.
★ **EL NILO, Boedo 1063, 97-2984.** Sensacional: 14.30, 18.40 y 22.35:
GUERRA ENTRE CONTRABANDISTAS
16.35, 20.30: Acusado en falso. P/14
★ **GRAN S. JUAN, S/Juan 3246, 97-4293.** El trasplante; Cierto, casi probable; Ladrón de crímenes. P/18.
★ **LOS ANDES, Boedo 777, 97-4233.** Cont. 15.40, 19.10 y 22.50: Alberto Olmedo en El hombre del año; 14, 17.10 y 21: Palito Ortega en Corazón contento. Sin restricc.
★ **MODERNO, Boedo 937, 97-8001.** El hombre de Cañón City; La brigada invisible; La tigresa de Texas. May. $ 130. Prh. men. 14.
★ **NAT. PALACE, San Juan 2461, 97-1723.** Dr. Tersilli; 'Z'; La bambolona. P/18.
★ **SEL, SAN JUAN, S/Juan 2540, 97-5908.** Texas a través del río; Cuatrero; Lucha de gigantes. Platea $ 1.40. S/r.

COLEGIALES

★ **A. THOMAS, A. Thomas 841, 54-4999.** P/18 años. Platea $ 2. El trasplante; Uno después del otro; Una lección particular.
★ **ARGOS, F/Lacroze 3455, 54-0673.** 15.50, 19.35, 23.20:
GUERRA ENTRE CONTRABANDISTAS
Con P. McGoohan y R. Widmark; 14, 17.35 y 21.20: Acusado en falso con G/Kennedy y A. Jackson; 15.40, 19.20, 23.5: Suc. Arg. P/14. Jueves: Testamento de un gangster y Paso Bravo.
★ **ATALAYA, Córdoba 4633, 773-0700.** 17.10 y 22.40: A. Quinn en Barrabás; 14 y 20.10: Omar Sharif en Gengis Khan. Platea $ 1.50 S/R.
★ **REGIO, Córdoba 6056, 772-3350.** Colt despiadado, Jim Reed; Los invencibles, con John Wayne; Comando suicida. (P/14/a.)
★ **RIALTO, Córdoba 4887, 86-8764.** El botín de los valientes, Clint Eastwood; Los mercenarios, Rod Taylor. P/m/14. Cont.
★ **VILLA CRESPO, Corrientes 5535 84-3177.** A Olmedo (Rucucú) en: El hombre del año; Los muchachos de antes no usaban gomina, c/R. Bebán, y En la ardiente oscuridad.

FLORES

★ **COLISEO, Bonorino 36, 63-6181** Cont. 13.50, 18 y 22.30: Romeo y Julieta, con O. Husey, L. Whiting; 16.50 y 20.30: El cerebro, David Niven, J. P. Belmondo.
★ **CONTINENTAL, Carabobo 945 63-2218.**
BORSALINO
¿Dónde está Jack? Johnny Reno (P/18). Hoy trasnoche: Yo amante.
★ **FENIX, Rivadavia 7802, 612-8858.** Noche núm. 14.40, 18.40 y 22.40. Sean Connery en:
ODIO EN LAS ENTRAÑAS
Tec. c. Richard Harris; 16.50 y 20.50: Desafío en la pista, Tecn.; 14.25, 18.25 y 22.25: Suc. Arg. P. m. 14 añ. Juev.: Guerra entre con. trabandistas y Acusado e/falso. Tec.
★ **FLORES, Rivad. 6661, 63-3701.** Cont. 13.50, 18 y 22.40: Cromwell, hombre de hierro, R. Harris y Alec Guiness; 16.15, 20.40: El niño y el potro blanco c/Don Milli y Mark Lester. S/r.
★ **GRAND PRIX, Gaona 2963, 69-2554.** 15, 18.15 y 21.30: El extraño del pelo largo; 16.30, 20 y 23.15: El hombre del año; 0.45: John y Mary.
★ **GRAN RIVADAVIA, Rivad. 8636, 69-1356.** Cont. 14 hs. $ 1. El gnomo móvil, Walt Disney; Los tres caballeros. S/R.
★ **PUEYRREDON, Rivad. 6871, 612-0389.** Refrig. Noche loc. núm. 14.40 18.35, y 22.45: Suc. Arg. y...
GUERRA ENTRE CONTRABANDISTAS
c/P. McGoohan, R. Widmark; 16.45 y 20.55: Acusado en falso, G. Kennedy, A. Jackson. M/Color. P/m/14. Hoy trasn. Testamento de un ganster, con Senta Berger
★ **R. INDARTE, R. Indarte 44, 612-5500.** Cont. 14, 18.20 y 22.35: Guerra sin soldados, T. Curtis, Brian Keith y S. Pleshete; 16 y 20.20: Butch Cassidy, P. Newman y K. Ross. Tecn. P. men. 14 añ.
★ **SAN JOSE, Rivad. 7350, 611-5989.** El profesor patagónico, Luis Sandrini; La fiaca, N. Briski. Menores $ 1.
★ **SAN MARTIN, Riv. 7060, 612-5416** Cont. 13.30 hs $ 1. La venganza del vampiro, C. Lee; Topaze de Hitchcok. (P/14/a.) $ 1.

LINIERS

★ **GRAN LINIERS, Av. Gral. Paz 47, 653-2266.** A las 15.30, 19.10 y 23: La guerra sin soldados, Tony Curtis; 13.40, 17.20 y 21: Butch Cassidy, P. Newman. Hoy trasn.
★ **MARTIN FIERRO, Av. G. Paz 47, 653-2266.** Cont. 13.40, 18.10 y 22.45: Cromwell, hombre de hierro (70 mm) R. Harris; 16 y 20.40: Barrabás (70 mm.), Anthony Quinn Hoy trasnoche.
★ **ODEON, Montiel 160, 61-7673.** EL BOTIN DE LOS VALIENTES Los mercenarios; Nombre clave tigre. Contin. (P/14/a.)

MATADEROS

★ **ALBERDI, J. B. Alberdi 6165, 68-0496.** 14, 18.20 y 22.35:
GUERRA ENTRE CONTRABANDISTAS
16.5, 20.15: R. Burton y Liz Taylor en Hotel Internacional. P/18.
★ **BS. AIRES, Av. Trabajo 5427, 68-2525.** Cont. 14.30 hs. Platea $ 1. La Biblia, J. Huston; Joaquín Murieta, S/R.
★ **EL PLATA, J/B/Alberdi 6751, 68-1118.** Cont. 16.10, 19.30 y 23: Olmedo en El hombre del año; 14.20, 17.40 y 21.10: Palito Ortega en Corazón contento. Sin restr.
★ **GRAN LUGANO, Murguiondo 4062, 60-2457.** Cont. 14.30 hs. Dios los cría y Ringo los mata; 4 dólares de venganza; 7 contra Todos Sin restricciones.

ONCE

★ **LORIA, Rivad. 2038, 87-1436.** — **DIOS LOS CRIA Y RINGO LOS MATA**
G. Gemma, Nino Benvenuti; A la sombra de un Colt S. Forsyth, A Sherman Sin restr.
★ **ONCE, Moreno 2967 97-3760.** - Gratis no mato: Todo al rojo; Pesadilla de sangre. (P/14.) Pl. $ 1,80

PALERMO

★ **BLEU, Santa Fe 2541, 82-5845.** Cont. desde 14.30 hs Platea $ 1.50. El profesor patagónico; La flaca
★ **ROSEDAL, Serrano 2454, 72-3101.** El rey del Oeste, con J. Wayne; La carrera del siglo. Sin restr.

POMPEYA

★ **SAENZ, Av. Sáenz 459, 91-8455.** Exclusivo.
EL BOTIN DE LOS VALIENTES
Los mercenarios; La guerra de los espías. Prh m. 14.

SUR

★ **BUEN ORDEN, B. de Irigoyen 1521, 23-7385.** Niños $ 1.40 15.50, 19 y 22.30: El gran robo del Vaticano, W. Pidgeon. 14.20, 17.20 y 20.40: Siete magníficas pistolas, Sea Flynn. Cont
★ **CONSTITUCION, B. de Irigoyen 1414, 23-0248.** Cont. 16.10, 19.30 y 23: El hombre del año, A. Olmedo; 14.20, 17.35 y 21: Corazón contento, Palito Ortega S/R.
★ **DANTE, A. Brown 1243, 21-6484.** Cont. 14.30 hs. $ 1. Los diez mandamientos, Ch. Heston; El pequeño gigante. (S/R.)

VILLA DEVOTO

★ **ACONCAGUA, G. Mosconi 3360, 50-5008.** Cont Platea $ 1. C'Scope Tecn. Temple de acero, J. Wayne. Tarzán y el gran río. S/R.

VILLA DEL PARQUE

★ **PARQUE, Cuenca 3256, 50-4448.** Cont. 13.30 hs. Pl. $ 1. C'Scope Tec. El cerebro, D. Niven, J. P. Belmondo; Tarzán y el muchacho de la selva S/R.

VILLA URQUIZA

★ **EDEN, Bauness 2506, 51-2135.** La noche de la emboscada; El tigre se perfuma con dinamita; El bribón.
★ **25 DE MAYO, Triunvirato 4438, 51-1859** Cont. 16, 19.15 y 22.45: A. Olmedo, Fidel Pintos, J. Portales: El hombre del año; 14.20, 17.25 y 20.55: Palito Ortega y Raúl Rossi en: Corazón contento.

AVELLANEDA

★ **CABILDO.** Cupido motorizado: El fantasma de Barbanegra; Var.
★ **COLONIAL.** — Kamasutra; Como tigres en la noche; Matrimonio perfecto.
★ **Gral. ROCA.** Siete pistolas para el profesor Z; Míster Dinamita: Los bandidos.
★ **MITRE.** El hombre del año; Vi va la vida.
★ **Pte. AVELLANEDA.** Corre hombre, corre; Prófugo de la muerte.
★ **MAIPU.** Cromwell, hombre de hierro; El niño y el potro blanco.
★ **SAN MARTIN.** La guerra sin soldados; Butch Cassidy.
★ **MONUMENTAL (Bernal).** Cromwell, hombre de hierro; El diablo a las cuatro.
★ **PUEYRREDON (Wilde).** Dios los cría y Ringo los mata; Los fuera de la ley.

★ **A.B.C. Esmeralda 506, 392-9506.** A las 19 y 1 h.: **Salí que viene el Frankenstein,** de R. Habegger, con Aizenberg, Barrau, Cover.
ELEGIDOS, de T. McNally. Direc. J. H. Alvarez, con H. Caprera y H. Suárez y elenco. Boletería dde. 11 hs. Hoy 21 y 23 hs.
★ **ARGENTINO, Bme. Mitre 1448 37-9324.** A. Romay pres. 18 y 22.15: **EL VIOLINISTA EN EL TEJADO** con R. Rossi, P. Singerman, O. Rovito, Simonette, M. Alexandra, R. Salvatore y M. Cosens. 30 Profes. Org. Despedida domingo 29.
★ **ASTRAL, Cor'tes 1635, 46-5707.** **¿UD. VIENE POR EL AVISO?** Diana Maggi, Joe Rigoli, J. C. Dual H. Padilla, Act. esp. de S. Bal, T. del Río, Lili Vicer y H. Nicolai 18.30, 21 y 23. Loc. vta. 5 días ant.
★ **ATENEO, Paraguay 918, 31-2888** A. Romay presenta:
ESTA NOCHE NO, QUERIDA
de R. Cooney y J. Chapman. Elenco p/alf. M. C. César, C. Estrada, E. Molly, O. Pacheco, D. del Valle, E. Wallner, con B. Granados. (P/18) Loc. vta 5 d. ant. Ultimas semanas. Hoy a las 20 y 23 hs.
★ **A. KRAFT, Florida 683, 392-2775** Artes y Ciencias pres.: 14.30: Sábados Beat, Moris-Nito Nebbia en: SINFONETA. Trasn. 1.15: Facundo Cabral.
★ **AVENIDA, Av. de Mayo 1222, 38-2295.** Compañía Lírica Española de Zarzuela con
LA DEL MANOJO DE ROSAS
Hoy a las 19.45 y 22.45 hs.
★ **BOTICA DEL ANGEL, L. Sáenz Peña 543, 37-8631** Nuevo espectáculo. **Bergara Leumann en:**
DEL 40 AL 70 BOMBONES MUSICALES
Homenaje a Agustín Lara, con Jovita Luna, Raúl Aubel, y la act. espec. de: LUISA VEHIL, 22.30 hs.
★ **CANDILEJAS, Rivadavia 640, - BOOM del año, MIGUEL BEBAN** Nora Kaleka, Rubén Bustos:
DESNUDAR AL DESNUDO
de O. de C. Ferrandiz (P/18/añ.) Loc. 5 d. 20, 22 y 24. Ultimos días.
★ **COMICO, Cor'tes 1280, 35-2108.** Hoy 21 y 23 hs. ¡Exclusivamente para reír!:
¿SERA VIRGEN MI MARIDO?
(P/14/añ.) por Pedro Quartucci, Nelly Panizza, Guido Gorgatti, Juan C. Calabró, Aga Franxetti y Perla Caron. ¡Precios populares! Mañana 18.30, 21 y 23. Dom. 18.20 y 21.45.
★ **CORRIENTES Ctes. 561, 45-9190.** De 17 a 0.30 y Trasnoche 0.45:
GRAN ASALTO EN EL CORRIENTES
Nuevo y sensacional espectáculo con los más novedosos e inquietantes Strip-Tease. (P/18) Pl. $ 5.
★ **DEL CARMELO, M. T. de Alvear 2443.** TEIABA pres.: **"Uomo del mio tempo"** (en italiano) Dirección: F. D'Amore. 20 horas.
★ **DEL CENTRO, Sarmiento 1249, 35-6561.** SALA 1: Hoy 22.30 hs. **El canto del Fantoche,** de Peter Weiss. (Autor de Marat Sade). Puesta Esc. L. Yussem, A. Zemma. Esc. C. Cytrynowski. Est. $ 3. SALA 2: 20.30, 22.30. **Historia de mi esquina,** de O. Dragun, p/Grupo TEA. Dir.: G. Sullivan Bolet. dde. 11 hs.
★ **EL NACIONAL, Ctes. 990, 35-0816**
GRANDES REVISTAS
Hoy 20.45, 23 y trasn. 1.15:
Y DESPUES DE Z... VIENE P... Nélida Lobato, Alfredo Barbieri, Rafael Carret, Eber Lobato, Pochi Grey, De Seta, Mister Alex y Las Bluebell Girls. Mañ. despedida.
★ **EMPIRE, H. Yrigoyen 1934, - 47-8770** ¡ULTIMOS 8 DIAS! A. María Campoy, J. Cibrián, N. Laserre, R. Lavie, E. Ariño, C. Llambí, E. Ayala en el éxito cómico:
LA FACTURA
(S/R.) A las 20.15 y 22.50.
★ **FLORIDA, Florida 165, 30-5360.** Hoy estreno de la revista: **Colitas frescas por Florida,** con las mejores figuras del **Non Stop Strip Tease** Todos los días en cont. desde 13 hs
★ **GRAND SPLENDID, S. Fe 1860, 44-0808.** Hoy 20 y 22.45. Exito.
ULTIMAS SEMANAS
Romay-Tinayre presentan a: Mirtha Legrand, O. Miranda, G. Guzmán, E. Rudy, en:
40 QUILATES
c/S. Silveyra, G. Battaglia, D. Ingro N. Massi, A. André, C. Iglesias. Mañana 18.30 y 21.45 hs.
★ **I.A.M, Florida 659, 20.30 y 23: LA EXTRAÑA SRA. ARMSTRONG** Direc.: R. Dairiens, de Simón Gray. (P/18/añ.). ¡49 mes! 100 represent.
★ **I.F.T. B. Sur Mer 549, 88-9420.** Hoy 22 hs. estreno: LA TORRE, de Hugo Loyácono. Pl. $ 5. Est. 2.50
★ **LYF, Perú 823, 34-6824.** 22 hs.: 2 horas de Jazz Tradicional con Antigua JAZZ BAND, pres.: J. Lagos y B. Pousa Coord.: A. Cavallo.
★ **LASSALLE, Cang. 2268, 47-9388.** Eva Franco, Arturo Puig en: El HOMBRE, de M. Dinelli. Traduc. C. Madero. Direc.: G. Huillier y gran elenco Hoy a las 20.15 y 22.30.
★ **LITTLE THEATRE, Lav. 770.** - Hoy gran estreno. Revista cómica-Musical STRIP-TEASE:
DON PIPO EN SEXOLANDIA con Don Pipo-Nancy Colbert y la actuación especial de la primera vedette Gladys Scott. Cont. de lunes a jueves de 13.45 a 23.30. Viernes de 13.45 a 0.45. Sáb. y Dom. 17.30 a 0.45. Sáb. trasnoche 1 a 2.15 h.
★ **MAIPO Esmeralda 448, 392-4882.** Hoy 21, 23 y Trasnoche 1.15 hs.: **MEJOR ES TOMARLO A RISA...** Don Pelele, Zulma Beleño, Jorge Porcel, Lucho Navarro, C. Scazziota, Emilio Vidal, Katia Iaros y la vedette de París, May Avril.
★ **MARGARITA XIRGU, Chacabuco 863, 26-8359.** A pedido vuelve:
CIEN VECES NO DEBO
del autor de La Finca, R. Talesnik Con P. Soriano, E. Berenguer, V. Bruno, E. Disi, A. López Baeza y J. Slavin. Dir.: L. Macchi. (P/14/i/18). Hoy 20.30 y 22.30.
★ **MUNIC. GRAL. SAN MARTIN, Ct's. 1530, 46-8611.** Sala Coronado: ROMANCE DE LOBOS, de Valle Inclán, con A. Alcón, H. Crilla, M. de la Vega, M. I. Robledo, F. Vegal y gran elenco. Direc.: A. Alezzo, Escenoarq. y Vest. L. B. Pedreira. Pl. $ 5. Pull. $ 4. Loc. vta. 5 días antic. (I/m/14/a.) 21.15 hs.
Sala Martín Coronado: 16 horas, ROMEO Y JULIETA, Ballet del San Martín. Mús. Prokofief. Vest. R. Schussheim. Cor. y Dir.: O. Araiz. Pl. $ 4. Pull. $ 3.
Sala Casacuberta: 21.30 hs.: Danza, IRIS SCACCHERI en Se hizo carne. Mús. montaje sonoro.
★ **NACIONAL CERVANTES, Libertad 815, 45-4224.** Hoy 19 horas: Taller Actoral. Jóvenes valores en:
FARSA DEL CORAZON
de Atilio Betti. Direc.: J. C. Passano. Bol. 14 a 20 hs. Vta. 4 días ant. Pl. $. $ balcón $ 1.50 Colecios gratis previa solicitud. Mañ. desc.
★ **OLIMPIA, Sarmiento 777, 46-2678** Viernes 27, estreno inauguración:
LA JAULA
de M. Fratti. Direc.: J. Della Chiesa, con A. Argibay, O. Ferrigno, F. Gavel, V. Ameztoy, D. Ferreyro, G. Kraus.
★ **PAYRO, San Martín 766, 32-5332.** 1 h. Encuent. con el Teatro nuevo **Ximeno, Dux de Mantua** o Aguárdame, de B. Matar Escenog. Cytrynowski. Dir.: L. Gutmann. Est. $ 3. Aire acondicionado 19.30 y 22 hs. 59 mes de éxito: **Hablemos a calzón quitado** (Amorfo 70), de G. Gentile. Pr. Brecht en el VIII Fest Intern. de Teatro, Brasil 1969 Dir.: G. Huillier.
★ **REGINA, Sta. Fe 1235, 41-5769.** 20 hs. Extr. debut: **Gustavo Leguizamón,** pres. CANTO DE SALTA con el dúo salteño Patricio Giménez y Néstor Echenique. Platea $ 5. Dto. Estud. 22 hs.: LEDA VALLADARES, pres.: **Folklore de rancho y de rascacielo,** con A. Quiroga y Cuarteto "Cabrakán". Pl. est. $ 3. Martes 22 hs.: Mercedes Sosa.
★ **SHA, Sarmiento 2223, 48-2170.** ULTIMO MES. Hoy 20.30 y 22.30:
LAS CRIADAS
de Jean Genet, por la Cía. de Buenos Aires, con Héctor Alterio, Luis Brandoni y Walter Vidarte. Dir.: Sergio Renán. (p/m/14. Inc./m/18).
★ **SHA, Sarmiento 2223, 48-2170.** (Auditorio) A las 22.30 hs:
SITUACIONES
Espec. coreog. por el conjunto "El Engranaje".
★ **S. PLANETA, Sulp. 867, 32-8567.** Hoy 21.30 hs.: SENSACIONES Y OPUS 2 Grupo Danza Contempán. Direc.: Mirta Blostein. Pl. $ 300. Boletería 11 hs.
★ **THEATRON, S. Fe 2450, 85-8914** Hoy 18.30 hs. ACHON pres.:
Y ES... LA PALOMA
de J. Salinas, con W. Carlch y pacientes hospital de Día.
Hoy 20.30 y 23. B. Brecht. Ult/mes.
EL PRECEPTOR
Dir.: J. Della Chiesa. Pr. crítica mejor espect. 1969. (P/18). Bol. 11.

VARIEDADES

★ **CIRCO SARRASANI, (Frente a Retiro).** El circo más circo del mundo. Ult. días. Func. diarias 21.30 hs. Miérc. y jueves 18 y 21.30 Sáb., dgos. y feriados 15, 18 y 21.30. Loc. con 3 días de ant. Boleterías desde las 10 hs. 32-3596.
★ **LUNA PARK, Ctes. 99 32-2133/2538 y 31-5100/1990.** Hoy a las 21.45 horas a 12 rounds, por el título argentino de la cat. liviano:
HECTOR PACE
(Campeón Argentino)
vs. RAUL VENERDINI
(Campeón Sanjuanino)
y prelim. Popular $ 6.

EL PIBE PIRAÑA Por Carl Anderson

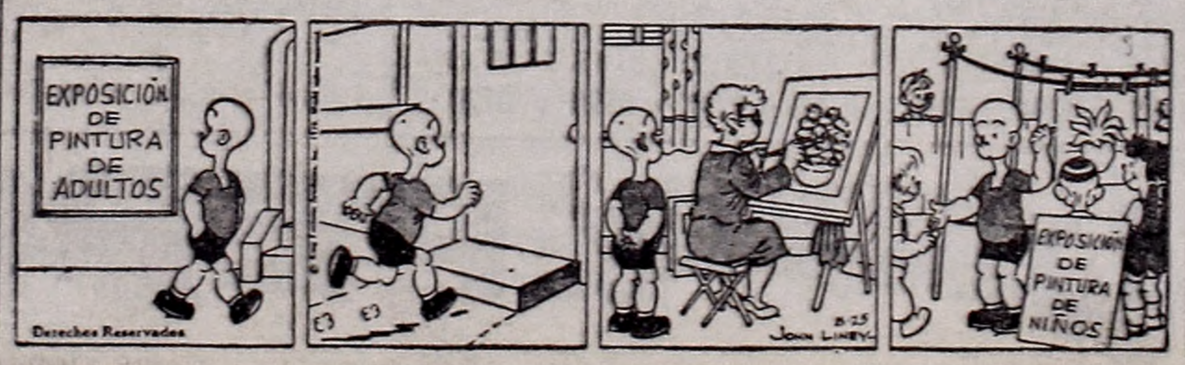

crónica DE LA MAÑANA

Sábado 21 de Noviembre de 1970

El Asesino Oculto

Escribe: **AMERICO BARRIOS**

LOS problemas personales no deben ser eludidos como si no existieran. Hay que enfrentarlos para resolverlos. Hay problemas tan imponentes como un toro, y al toro hay que tomarlo por las astas, si es que queremos evitar fatales consecuencias tanto en el orden económico, político, social o en el de la salud El flagelo que hace más víctimas en el Mundo son las enfermedades cardiovasculares. Sinteticemos esto, con alguna licencia, diciendo que el corazón mata más gente que cualquier enfermedad. Le sigue el cáncer, que en Estados Unidos de Norteamérica y en Argentina, ocupa el segundo lugar, como dolencia mortífera, después de las enfermedades cardíacas, que ocupan el primer lugar. Sin embargo, hablamos de las afecciones cardíacas sin miedo, a veces hasta con fruición, como he escuchado a alguna persona decir: "Yo sufro del corazón", casi con orgullo. Pero nadie se atreve a hablar del cáncer. Y este terror es una falla que puede llevar a un canceroso a la muerte cuando pudo haber sido salvado.

•

Periódicamente, y con mucho alborozo, nos enteramos que la medicina y la investigación de los químicos han logrado un avance promisorio en la lucha contra el cáncer. El miedo que inspira proviene, quizá, del misterio de su origen. Es un enigma que no puede ser identificado, pero existe y mata. He aquí su realidad aterradora. El radiólogo doctor Pedro A. Maissa acaba de afirmar categóricamente, que la preocupación actual de la medicina es el cáncer, que ha perdido su carácter de incurable. Naturalmente que parte de la premisa de que el paciente, con criterio de prevención, se ha examinado a tiempo para que el cáncer sea detectado. Porque el cáncer tiene un período en que existe oculto. Como un asesino sumergido en las sombras espera el momento de dar el zarpazo para atrapar a su presa. En ese momento hay que descubrirlo. El doctor Maissa afirma que, entre otros factores cancerígeros, hay que señalar el tabaco, el alcohol, y la exposición al sol. Y se refirió al cáncer que afecta a determinados órganos, y que se curan quirúrgicamente en su período inicial.

•

Lo importante, para entablar batalla a este feroz enemigo oculto, es no tener miedo de nombrarlo. Es no tener miedo de buscarlo y encontrarlo, porque detectado, puede ser inofensivo. Dejarlo actuar, es terrible: mata. Entonces, hay que formar una conciencia popular acerca de la necesidad de que cada persona se someta a periódicas revisaciones médicas. ¿NO LE PARECE?

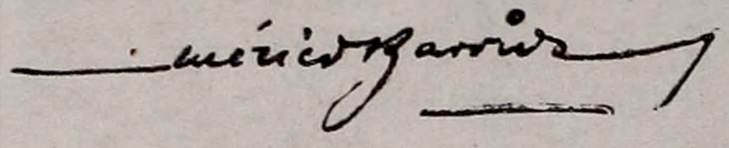

HABLAN LOS ASTROS

Por el profesor MARIO CARIÑO

LOS NIÑOS NACIDOS HOY alcanzarán posiciones envidiables en la vida, gracias a su talento y su simpatía sin par; serán nerviosos, pero justos y nobles.

LOS QUE CUMPLEN AÑOS HOY pasarán horas felices junto a seres queridos, con sorpresas y emociones; en el año que sigue, problemas de salud.

ARIES: Horas felices en el amor; problema casero resuelto; su número, el 7; sus mejores horas, después de las 14; buena salud; dinero llega; para viajes o mudanzas, ideal.

TAURO: Su número, el 8; su hora, las 13; gran amor; casa feliz; sorpresas y noticias; trabajo y éxito; dinero poco, pero seguro; inviertan y firmen con tranquilidad; viajes, bueno.

GEMINIS: Para el amor gran día; para la casa, regular; controlen sus nervios; para la profesión, de cuidado; para el dinero, bueno; para viajar o mudarse, no es conveniente. Nº: 5.

CANCER: Día para la profesión y la casa, aprovéchelo; dinero en las manos; éxitos en el arte; buena salud; más vida natural; su número clave, el 5; amigos disgustados.

LEO: Buena salud; más dinero en sus manos; amor desesperado; noticias buenas en la tarde; casa con novedades; su número, el 6; visitas queridas; cuidado con los golpes.

VIRGO: Un día agitado y feliz; en casa, sorpresas agradables; dinero no faltará; su número, el 13; eviten la velocidad si conducen; amor muy grande; definiciones; buena salud.

LIBRA: Su número, el 8; sus horas, de 11 a 22; viajen con tranquilidad; para firmar e invertir, gran día; para el amor, excelente; para el dinero, muy bueno; salud regular.

ESCORPIO: Mal día para el dinero y el amor; no jueguen; buena salud; para viajar o mudarse, excelente; visitas; disgusto por noticias; sorpresa grande; eviten la velocidad.

SAGITARIO: Para recordar, el número 2; dinero cobrarán; éxitos en la profesión y en la casa muy bien; en el amor, cuidado, peligro de rupturas; buena salud; para viajar, bueno.

CAPRICORNIO: Buen día para los asuntos de la casa y el amor, regular para el dinero y para viajar no es muy recomendable; cuidado con los golpes; eviten la velocidad; Nº el 7.

ACUARIO: Muy buen día para la salud, el dinero y el amor; nervios en casa; amigos los buscan; para viajes y cambios, muy bueno; visitas; nervios; disgustos; noche casera; Nº 4.

PISCIS: Tendrán sorpresas y noticias muy buenas su número el 6; en casa reinará la felicidad; en el amor, solucionan problemas; dinero seguro; para firmar e invertir es bueno.

JUAN MOREIRA

Adaptación de Rafael A. del Zoppo

★ HACEME ¡MIAU!

Observar la circunspecta entrada de un gato persa a una reunión, con su paso leve, la cola levantada en ángulo perfecto, la mirada serena y la exquisita indiferencia con prescindencia del mundo que lo rodea, echándose a dormir, es extraer una hermosa lección de gracia y aplomo, salvando lo de la cola, lógicamente...

★ BOSQUE ALEGRE

El pájaro carpintero es el telegrafista del bosque.

BUEN DIA

Por LUCHO PEÑA

★ LOS PICAROS CELOS

—¡Está cada día más impertinente! ¡Me desespera con sus malditos celos!

—¿Quién?

—Gustavo. Me hace unas escenas terribles.

—Porque le das motivos. Me ha dicho que es raro el día que no te ve acompañada por un hombre.

—Acompañada por mi marido, únicamente.

—¿Y no te parece terrible eso?

★ DEFINICION

Consulta: Es la forma de lograr que otro apruebe las decisiones que ya hemos tomado.

Mentira Criolla

"Estoy al día."

★ ¡QUE TIEMPOS AQUELLOS!

Juan Francisco Iramain era funcionario argentino de una honradez y conducta intachables. Antes de representar a su provincia —Santiago del Estero— en el Congreso Nacional, ejercía en ella el cargo de director del departamento topográfico.

En una oportunidad, el entonces gobernador Adolfo Ruiz, lo llamó a su despacho para confiarle una misión técnica, la de inspecionar el canal de la Cuarteada. Al mismo tiempo le pidió un presupuesto de gastos. Iramain hizo mentalmente sus cálculos y respondió:

—Necesito unos... dos pesos.

—¿Dos pesos? ¡No puede ser!

—Sí, señor gobernador. Solo dos pesos. Verá usted: pasaje de ida y vuelta a La Banda, cincuenta centavos; mensajería hasta la Cuarteada, otros cincuenta, y un peso para almuerzo y cena.

La contaduría, por orden del gobernador, entregó a Iramain la suma de doscientos pesos que éste aceptó tras larga oposición.

Una vez cumplida la misión, al elevar el respectivo informe, Iramain acompañó con éste la suma de $ 198,30 en concepto de devolución. Los cálculos de Iramain habían resultado excesivos. No habían llegado a los dos pesos previstos.

★ BUSCANDO SOLUCIONES

P. Burrero perdió el domingo pasado, en el hipódromo de Palermo, una billetera conteniendo una foto de su esposa e hijitos, una boleta de empeño y dinero. Ruega a quien la haya encontrado que se quede con la billetera, la foto y la boleta, pero que le envíe el dinero por tratarse de un recuerdo de familia.

★ CONSEJO A LAS AMAS DE CASA

¿Que el juego de porcelana blanca se ha puesto amarillento? Frótelo con un poco de sal fina, bien seca, y listo.

★ MAXIMA

Los hombres son como los pájaros, buscan a sus semejantes.

★ ORATES, VOI CH'ENTRATE

¡Soy inventor! Me falló el invento. Estaba preparando algo infalible para exterminar las ratas y ¡nada! Pero, calme usted: (al oído). ¡Ahora estoy fabricando unos ratones fabulosos para que se las coman y terminen con ellas! ¡Je! ¡Je! ¡Je!

★ ¡SEÑOR!

¿Usted cree que porque usa lentes está más enterado?

CRUCIGRAMA

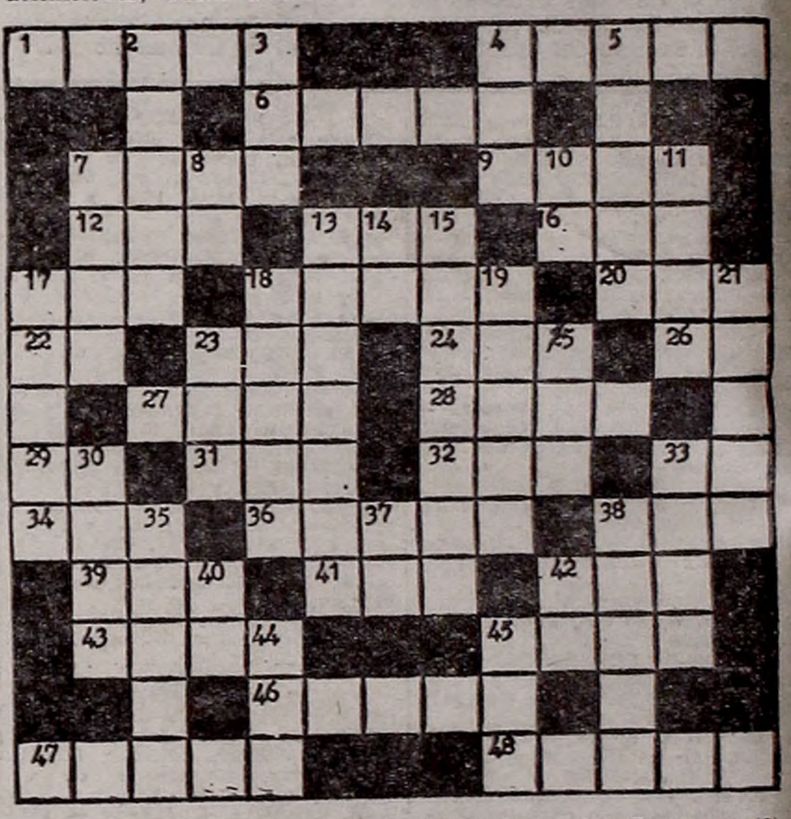

HORIZONTAL

1) Inevitable; 4) Mirador, balcón cerrado; 6) Hijo de Dédalo (Mitología); 7) Vagancia; 9) Austro; 12) Par; 13) Dos; 16) Cantina; 17) Título inglés; 18) Fécula del satirión; 20) Palabra en impresos para indicar que se copia textualmente; 22) Diptongo; 23) Río de Rusia; 24) Otorgas; 26) Negación; 27) Engañé; 28) Rey de Israel; 29) Cuatro, en números romanos; 31) Astro; 32) Del verbo dar; 33) Símbolo del bario; 34) Pronombre; 36) Echar sal; 38) Todavía; 39) Apellido; 41) Socorro; 42) Sueldo del soldado español; 43) Profeta menor; 45) Proyecto; 46) Elegir; 47) Precepto; 48) Ciudad del Japón.

VERTICAL

2) Palpar; 3) Embrollo; 4) Preposición; 5) Nudillos; 7) Narcótico; 8) Venir; 10) Prefijo; 11) Moho; 13) Bizcochuelo de forma prismática (Pl.); 14) Contracción; 15) Banda (Pl.); 17) Comparación; 18) Del verbo ser; 19) Pastar; 21) Alcorán; 23) Preposición inseparable; 25) Pío; 30) Huerta; 33) Apócope de bueno; 35) Apóstol; 37) Artículo; 38) Embuste; 40) Artículo; 42) Plural (Abrev.); 44) Del verbo ser; 45) A favor.

(La solución mañana)

(Solución del problema anterior)

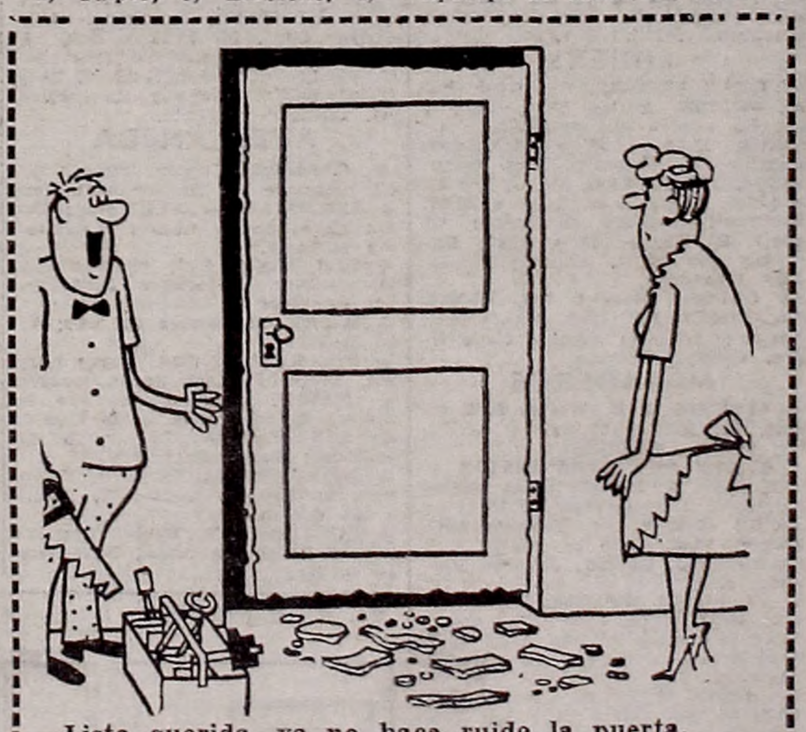

—Listo querida, ya no hace ruido la puerta.

EL TIEMPO

MAXIMA: 21º1 - 10.20

MINIMA: 16º2 - 4.50

El pronóstico para hoy: Parcialmente nublado y frío. Poco cambio de temperatura. Vientos moderados del S en disminución. Máxima pronosticada: 15º. Perspectivas para mañana: Bueno y frío, con temperatura en paulatino ascenso.

EDICION DE LA MAÑANA
Director Matutina: Américo Barrios
Registro de la Propiedad Intelectual Nº 939.689
DIRECCION, REDACCION, ADMINISTRACION, PUBLICIDAD Y TALLERES: RIOBAMBA 280
T. E. 45-0191 · 0192 · 0193 · 0194 · 0195 · 0196 · 0197 · 0198 y 0199

Esta es la Máxima! PEPSI 1 LITRO