LARGA RECORRIDA Y TRABAJO EN LA LUNA

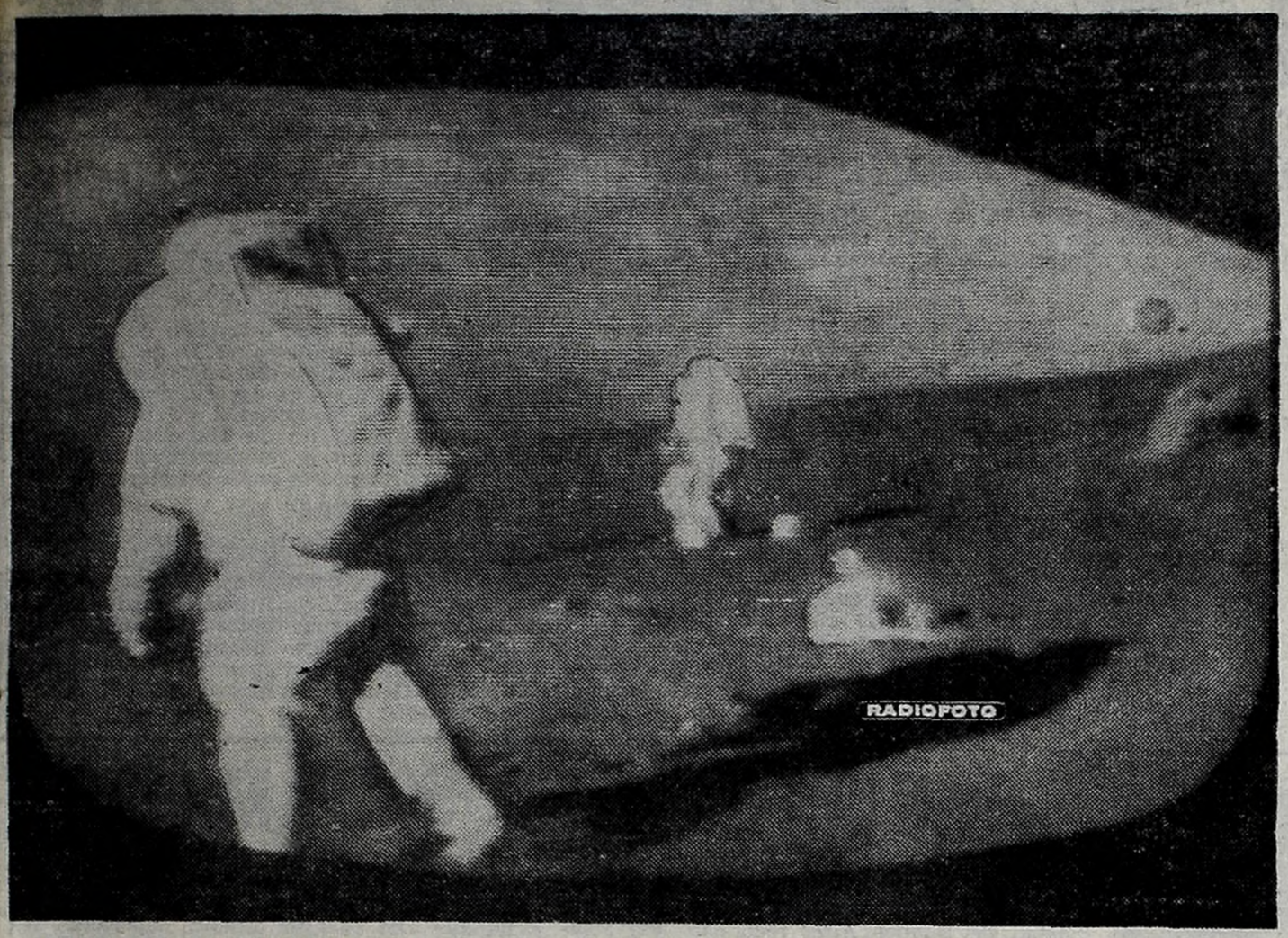

"ESTIRANDO LAS PIERNAS". Cernan y Schmitt caminan sobre el suelo lunar. "Estamos estirando las piernas", comunicó alborozado el primero. Después fue la excursión con el vehículo durante 2 kilómetros. (Rad. AP). (Pág. 11).

ANUNCIAN AUMENTOS PARA LOS JUBILADOS

• Información Página 2

Juan Perón Está Reunido con el Plenario de las 62

• Inform. Páginas 12-13

crónica
FIRME JUNTO AL PUEBLO
EL DIARIO DE MAYOR CIRCULACIÓN EN EL PAÍS · 6ª EDICIÓN DE LA NOCHE
Año X—Bs. As., Martes 12 de Diciembre de 1972-Nº 3.322-m$n. 60 ó $ 0,60

NUEVO RAPTO: PAGAN MILLONARIO RESCATE

DECLARACIONES POLITICAS DE REY

Ampliando la información que ofrecemos en la página 3 de esta misma edición, brindamos a nuestros lectores los principales conceptos emitidos por el brigadier general Carlos Alberto Rey a su regreso de Córdoba. Dijo el comandante en Jefe de la Fuerza Aérea que veía el desarrollo político, faltando pocos días para las elecciones, absolutamente normal y con la actividad que es característica en todos estos períodos preelectorales.

Entre las respuestas a la prensa, el brigadier Rey declaró no estar enterado de la candidatura del brigadier Ezequiel Martínez, del que dijo: "Hemos cambiado impresiones, pero hasta este momento no ha recibido un ofrecimiento concreto sobre ella". Continuando con algunos temas de actualidad, el comandante en jefe manifestó que el dispositivo seguridad para la partida de Perón hacia Paraguay estará compuesto sola y "simplemente" por efectivos policiales.

Para finalizar el brigadier Rey declaró que Perón se había comportado como un político muy importante, pero nada más que eso y sirvió para certificar la madurez del pueblo argentino, y ante una pregunta sobre qué existiría de cierto retaceo de las fuerzas armadas si triunfara el justicialismo, respondió: "Las fuerzas armadas han prometido juego limpio y respetar el proceso de las urnas, de manera que vamos a esperar que las elecciones se realicen".

• SUBSIDIO A AFECTADOS POR TERRORISMO

El Poder Ejecutivo dio a conocer hoy la ley 20.007 por la que se establecen subsidios para personas o bienes afectados por hechos terroristas. El monto del subsidio podrá alcanzar hasta el importe de los perjuicios sufridos. En los supuestos de incapacidad total o parcial de la víctima, de carácter permanente, el subsidio podrá constituir el pago de una suma periódica. Las personas afectadas deberán formular la petición dentro de los seis meses de ocurrido el hecho que originó el perjuicio. Quedan excluidos del subsidio los daños sufridos en bienes destinados a una actividad comercial o industrial.

TRATATIVAS CON SECUESTRADORES DE GERENTE INGLES

• Inform. Páginas 12-13

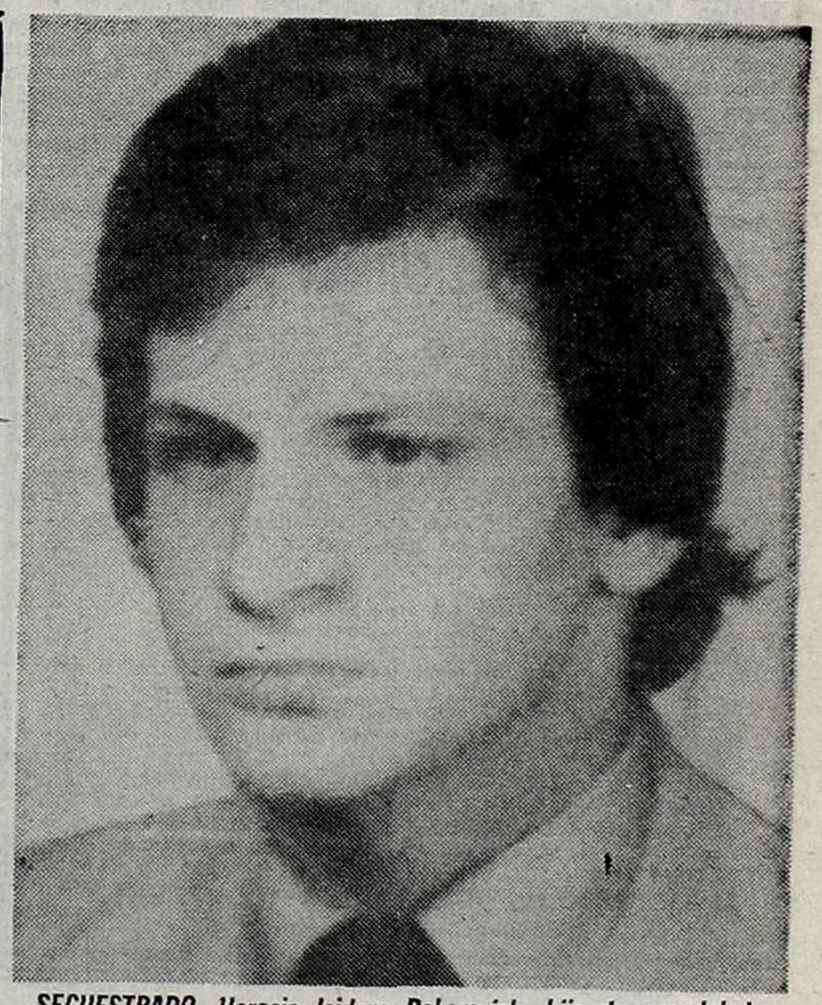

SECUESTRADO. Horacio Isidoro Bekerovich, hijo de acaudalado empresario. Pagaron 40 millones, pero no lo devolvieron. (12-13).

AUMENTO A JUBILADOS

Lo Anunciará Hoy el Dr. Puiggrós

En las últimas horas de esta tarde serán conocidos oficialmente los nuevos aumentos que regirán a partir del 1º de enero de 1973 para las jubilaciones y pensiones vigentes. El correspondiente anuncio lo formulará el ministro de Bienestar Social, doctor Oscar Ricardo Puiggrós, en conferencia de prensa, quien también se referirá a otros importantes temas previsionales. Por su parte, los dirigentes de la mesa coordinadora nacional de Organizaciones de Jubilados y Pensionados concurrieron ayer a la Casa de Gobierno para solicitar una entrevista con el presidente de la Nación. En sus declaraciones, manifestaron que mantendrán su lucha, sin concesiones, hasta que se acceda a sus reclamaciones.

Aun cuando no pudo conocerse el valor que tendrán los nuevos aumentos para el sector pasivo, trascendió que el incremento por fijarse incluirá el 12 por ciento dispuesto oportunamente por el Poder Ejecutivo cuando se aumentaron con ese por ciento los sueldos y salarios del personal en actividad. Ello indica que, siempre a estar a lo que se ha podido recoger en esferas del ministerio de Bienestar Social, el total del aumento podría llegar al 29 por ciento

También se aguarda que el ministro Puiggrós se refiera a la implantación de una nueva figura legal en el ámbito de previsión que se llamaría "corresponsabilidad sindical". El sistema aseguraría el pago de los aportes y contribuciones al tener ingerencia directa el sector laboral.

El secretario general de la Mesa Coordinadora, señor Luis M. De Salvo informó ayer que aparte de la gestión cumplida en la Casa de Gobierno, se hizo otra diligencia en el Ministerio de Bienestar Social. Respecto del aumento solicitado, fijado en 30 mil pesos moneda nacional, dijo el señor Salvo que "nada hemos conseguido; ni siquiera que se cumplan en su totalidad los servicios del Instituto de Servicios Sociales para Jubilados y Pensionados en la Capital Federal".

Alerta y Paros en el Gremio Marítimo por una Nueva Ley

La Federación Argentina Marítima dispuso el estado de alerta en todos los gremios agrupados en esa organización con motivo de la ley que dispone la transformación de ELMA y Flota Fluvial en sociedades anónimas, la que estaría a la firma del presidente de la Nación, teniente general Alejandro Agustín Lanusse.

Asimismo la entidad solicitó una entrevista con carácter de urgente al primer magistrado y dispuso un paro de actividades que tendrá lugar el 21 si el conflicto no registra una evolución favorable. De subsistir la situación habrá una nueva huelga, esta vez de 48 horas, y otra de 72 con un plan de acción si se persistiera en la intención de transformar esas empresas.

La federación invitará a participar de este plan de lucha al Centro de Capitanes de Ultramar y Oficiales de la Marina Mercante, al Centro de Jefes y Oficiales Maquinistas Navales, al Centro de Jefes y Oficiales Radiotelegrafistas Navales y al Centro de Médicos Embarcados.

• MERCANTILES

La Federación Empleados de Comercio querelló por injurias a los dirigentes Adolfo Goodwin, Leonardo Germinaro, Jorge Tobías y Rafael Santillán, haciéndolos responsables de un mural con expresiones injuriosas y afirmaciones falsas aparecido en esta capital.

También inició juicio por injurias al director del periódico "Alianza Argentina" por la inclusión de una solicitada que contenía también expresiones injuriosas para con las autoridades del gremio.

SALARIOS: TRABAJAN YA LAS PARITARIAS

Trabajan ya en la consideración del aspecto salarial las comisiones paritarias. La discusión en torno a la mesa de negociaciones sobre dicho **tema crucial** se inició en el día de ayer, existiendo un plazo que se prolonga hasta el 31 del corriente para dejar cerrado el capítulo que atañe a las nuevas remuneraciones; éstas han de aplicarse **desde el 1º de enero y regirán hasta el 31 de diciembre de 1973.** De este modo los distintos convenios han entrado en la etapa **"de la verdad"**, según expresión de algunos sindicalistas. Respecto a las condiciones de trabajo, las mismas han venido siendo objeto de tratamiento desde que las paritarias comenzaron a reunirse: las modificaciones acordadas debían presentarse **antes del jueves último.**

• GREMIOS EN TRATATIVAS

Los gremios que han iniciado la consideración de los nuevos términos salariales son hasta el momento los siguientes: petroleros privados, ceramistas, Gas del Estado, toscanos y cigarrillos sin papel, construcción (rama caños de hormigón), barracas de lana (obreros y empleados). A éstos se agregan otros más cuya nómina no ha podido aún determinarse. Las reuniones tienen lugar en dependencias de la Dirección General de Relaciones del Trabajo del ministerio del ramo.

CLAMOR. Una delegación estuvo en CRONICA para expresar su preocupación ante la certeza del desalojo.

ANGUSTIA PARA 50 FAMILIAS

Cincuenta familias en trance de ser desalojadas de las viviendas que ocupan en dos edificios pertenecientes a la Municipalidad de Buenos Aires reclaman una solución para el problema que las viene inquietando. Anoche, una delegación de 20 personas —en representación de esas familias— llegó a CRONICA para exponer su situación. Desde hace algunos años, expresaron, esas familias —compuestas en su mayoría por personas de condición muy modesta— viven en los edificios sitos en Viamonte 382 y 392, que tras un litigio con el Consejo Nacional de Educación, al que pertenecían, pasaron a poder de la comuna. Ya en otras oportunidades les fue comunicada la orden de desalojo, pero toda medida quedó pendiente en virtud de gestiones realizadas ante las respectivas autoridades, que fueron atendidas

Ahora, no obstante, se informó a los moradores de dichos inmuebles que deberán hacer abandono de los mismos. Una persona que dijo cumplir órdenes superiores, les manifestó que para el día de la fecha todas las viviendas debían quedar desocupadas o se procedería al lanzamiento. Frente a estas circunstancias, algunos vecinos se trasladaron a la municipalidad donde pudieron comprobar que la orden de desalojo existe realmente, pero que no se ha dispuesto aún el lanzamiento. Por ello, y ante el temor de que en breve plazo se cumpla con el desalojo ya resuelto, las cincuenta familias de Viamonte 382 y 392 —que no tienen donde ir— solicitan sea contemplada su situación librándolas de la amenaza que pende sobre ellas y que las mantiene en una angustia constante que es un verdadero martirio.

SE HALLA PRESO Y AYUNA PROTESTANDO CONTRA LOS CASINOS

TURIN, Italia, 12 (EFE). — Duilio Boggero, un turinés de 39 años recluido en la cárcel local por haber dado muerte de una puñalada a un agente de policía en el mes de setiembre, tras haber perdido cuatro millones y medio de liras (7.500 dólares) en el casino de Saint Vincent (valle de Aosta), ha decidido hacer una huelga de hambre y permanecer encerrado en su celda "hasta que las autoridades adopten un procedimiento para suspender la actividad ilusoria y estafadora de los casinos y casas de juego". Duilio Boggero estima que los casinos deben ser cerrados "para evitar la repetición de tantos casos desesperados: suicidios, desequilibrios patrimoniales y robos que tienen su móvil en la necesidad de recuperar el dinero perdido en pocas horas sobre el tapete verde". El hombre había perdido en el casino de Saint Vincent la totalidad de los ahorros de su padre y dado su estado de irritación había sido acompañado fuera del local por el agente de policía Adolfo La Bernarda. Boggero se dirigió entonces a un restaurante, robó un cuchillo y con él regresó a la casa de juego para presentar de forma escandalosa ininteligibles reclamaciones, en el curso de las cuales hirió de muerte con el cuchillo al agente de policía.

AGUA Y ENERGIA ELECTRICA

EMPRESA DEL ESTADO

LICITACION PUBLICA INTERNACIONAL
Llámase a Licitación Pública Internacional número 193/72, para el DIA 4 DE ENERO DE 1973, A LAS 10 HORAS.
CONTRATAR:
PROVISION Y MONTAJE DE SEIS TRANSFORMADORES TRIFASICOS DE POTENCIA TIPO INTEMPERIE E INTERIOR PARA LA CENTRAL SORRENTO "B", UBICADA EN LA CIUDAD DE ROSARIO (PROVINCIA DE SANTA FE).
PRESUPUESTO:
$ 5.600.000.—
(Cinco millones seiscientos mil pesos)
PLIEGOS:
La documentación respectiva, podrá consultarse o adquirirse en la OFICINA DE LICITACIONES del Departamento de Compras y Suministros. Av. Corrientes Nº 531, Piso 1º, Capital Federal, todos los días hábiles de 12 a 17 horas.
Cada oferente tiene la obligación de adquirir un juego de la documentación, cuyo precio de venta es de $ 300.
APERTURA DE PROPUESTAS: En la SALA DE LICITACIONES de esta Empresa, ubicada en la dirección antes consignada.
MINISTERIO DE OBRAS Y SERVICIOS PUBLICOS
Subsecretaría de Energía

MONTEVIDEO: SE CLAUSURO LA CONFERENCIA DE LA ALALC

MONTEVIDEO, 12 (France Presse). — El duodécimo período de sesiones ordinarias de la conferencia de las partes contratantes de la Asociación Latinoamericana de Libre Comercio (ALALC) fue clausurado anoche aquí con la aprobación de 18 resoluciones.

Las resoluciones sobre países de menor desarrollo económico relativo fueron prorrogadas conjuntamente hasta el 31 de diciembre de 1973, en una única resolución que englobó a Bolivia, Ecuador, Paraguay y Uruguay.

Asimismo se dispuso que las autorizaciones otorgadas a las partes contratantes para conceder ventajas no extensivas a Bolivia, Ecuador, Paraguay y Uruguay, tendrán vigencia hasta que concluyan las negociaciones previstas en el artículo 61 del tratado de Montevideo. En el caso de que las referidas negociaciones concluyan sin formalizarse acuerdos, las concesiones no extensivas tendrán la misma vigencia que las otorgadas en sus listas nacionales por los cuatro países mencionados, calificados de menor desarrollo económico relativo.

Entre las otras resoluciones aprobadas se facultó al Comité Ejecutivo Permanente (CEP) para formalizar los acuerdos a que lleguen las partes contratantes con los países a los cuales se otorgaron concesiones no extensivas, para ampliar las listas respectivas.

Se encomendó al CEP, el estudio de la conveniencia de convocar la conferencia a sesiones extraordinarias en el tercer trimestre de 1973, con el fin de analizar la ratificación del protocolo de Caracas, el plan de acción y la realización de negociaciones colectivas para la mejor consecución de los objetivos del tratado y, si fuese oportuno, para adaptarlo a una nueva etapa de integración económica.

Por último, se resolvió que el décimotercer período de sesiones de la conferencia se realice desde el 8 de noviembre al 8 de diciembre de 1973 aquí, en la sede de la ALALC.

SE AGRAVA EL CONFLICTO DE LOS POSTALES

La Asociación Argentina de Telegrafistas, Radiotelegrafistas y Afines hizo saber que los inconvenientes por el conflicto creado en ese gremio a raíz de la negativa oficial de crear una paritaria propia, continúan agravándose. La demora y aglomeración del tráfico telegráfico alcanza altas proporciones y en la fecha, expresó el gremio, se está cursando tráfico del día 30 de noviembre.

Asimismo, el gremio señaló que ha quedado constituido un comité central de planeamiento y lucha que tendrá a su cargo ejecutar las medidas programadas por el gremio. Entretanto, el Consejo Federal de la organización ha sido convocado para pasado mañana a fin de escuchar el informe de la comisión directiva sobre el estado de conflicto y analizar el plan de lucha.

SCANDINAVIAN MUEBLES, VENDE ASI!

• Si no los necesita, se los guardamos en nuestros depósitos

18 ARTICULOS CON 1 CUOTA DE m$n 5.700

1 ROPERO - 1 CAMA
1 ELASTICO - 2 MESAS DE LUZ - 1 COMODA
1 COLCHON - 1 BANQUETA
2 VELADORES - 1 ESPEJO
1 ALMOHADA - 1 COLCHA
1 MESA FORMICA - 4 SILLAS

COMEDOR EN PETERIBI, con MODULAR, MESA y SILLAS
m$n 7.200 POR MES

DORMITORIO ESCANDINAVO PETERIBI
m$n 4.200 POR MES

TOTALMENTE en CUOTAS!

• DIAZ VELEZ 5581 CAPITAL - T.E. 89-1327 - No cerramos al mediodía.
• RIVADAVIA 16110 HAEDO 1 1/2 Cuadra Estación T.E. 659-5823 (La curva de HAEDO)

DIANI SA
OFERTA CEMENTO
SOBRE CAMION. Est. CABALLITO GALPON 2 PUERTA 5 $ 12
641 - 1989 / 1807

UN APERCIBIMIENTO A LA CGT

Dijo Coda que se Estudia la Forma de Hacerlo

Con respecto a lo que podría denominarse "entredicho Junta de Comandantes en Jefe-CGT" y al cúmulo de versiones que vienen circulando en torno a este tema, lo más exacto estribaría en afirmar que, en efecto, el alto organismo militar propugna la consideración de algún tipo de medida o advertencia a aplicar. En efecto, el propio almirante Guido Natal Coda que integra la Junta en representación de la Armada Nacional, admitió esta mañana, en declaraciones a los periodistas, que **"las versiones son ciertas ya que, efectivamente, hay una decisión de la Junta de Comandantes en Jefe en el sentido de estudiar cómo efectuar una especie de apercibimiento a la CGT".**

• LAS DIRECTIVAS

El alto jefe naval afirmó lo que antecede en el Aeroparque Metropolitano poco antes de partir rumbo a Córdoba para asistir a la ceremonia de egreso de los alféreces de la Fuerza Aérea. Como es público y notorio, la Junta de Comandantes había encomendado al ministro de Trabajo el estudio del caso. El señor San Sebastián elevó dicho estudio a la Junta que lo consideró en su reunión del día de ayer, luego de lo cual impartió directivas al ministro; éstas estarían centralizadas en el recordatorio de que "la CGT no debe intervenir en política". Se interpretaría como tal la firma de la Central Obrera estampada al pie de una declaración aparecida días atrás y en la que la comisión multipartidaria reclamaba respuesta a la Junta de Comandantes en Jefe, a la presentación realizada por dicha comisión el 27 de noviembre pasado.

• NO HUBO ADHESION

De ninguna manera afirman otros observadores estaría probada, en cambio, una adhesión expresa de la CGT al Frente Justicialista de Liberación, lo que entrañaría mayor gravedad.

De todas maneras, de acuerdo a lo que que pudo saberse, la Junta devolvió al ministro de Trabajo el estudio que sobre la delicada situación éste le remitiera, estableciendo el criterio de una observancia muy estrecha respecto a las actitudes de la CGT que podrían incurrir en el campo político, de aquí en adelante, dada la profundización del proceso electoral.

En este contexto deben calibrarse las declaraciones formuladas esta mañana por el almirante Natal Coda.

• CONTACTOS CON RUCCI

Es posible, por lo demás, que el alto organismo militar le haya encomendado al ministro de Trabajo que estableciera comunicación con el secretario general de la Central Obrera, señor José Rucci, para hacerle saber a éste la conveniencia de que la CGT encuadre perfectamente en lo dispuesto por la Ley 14.455 que prohibe a aquella la intervención en política. Sin embargo, en cierta forma, los límites siguen siendo imprecisos, ya que el punto 4º del reglamento de la CGT legalizado por el Ministerio de Trabajo establece que la Central Obrera puede pronunciarse sobre los grandes temas nacionales. Lo que no deja lugar a dudas es la determinación del Banco Central de reglamentar la ley por la cual se dispone que los fondos sindicales deben ser depositados exclusiamente en bancos oficiales y en el Banco Sindical: una forma de estrecho control de los mismos por el Estado. Esta resolución se dio a conocer ayer y debe ser evaluada también en el marco del citado "entredicho".

REY: "LAS ELECCIONES NO SERAN POSTERGADAS"

El Comandante en jefe de la Fuerza Aérea, brigadier general Carlos Alberto Rey, afirmó, en declaraciones efectuadas en Córdoba, que no habrá de ser postergada la fecha de los comicios, aunque admitió que "se había estudiado una posible postergación" al afirmar que tales proyectos fueron descartados para que no se "sospechara favoritismo". Manifestó, asimismo, que en la Junta de Comandantes en Jefe se había analizado la posible derogación de la pena de muerte, añadiendo que será levantado el estado de sitio. Sobre esto, el brigadier general Rey se rehusó a señalar una fecha determinada. En lo que respecta al anunciado viaje de Perón señaló que el Gobierno desearía le fuese comunicada formalmente esa determinación del ex presidente a fin de adoptar las correspondientes medidas de seguridad. Al ser requerido sobre la posible candidatura presidencial del secretario de la Junta, brigadier Ezequiel Martínez, expresó que todos los días conversaba con él y que conocía también las versiones periodísticas sobre el particular, aunque podía sostener que "no hay nada en concreto". Estas declaraciones fueron efectuadas por el Comandante en Jefe de Aeronáutica al término de las ceremonias de egreso de los aspirantes de la Escuela de Suboficiales de Aeronáutica y se debieron a que en la víspera habían corrido rumores de que la fecha del llamado a elecciones sería postergado.

INTENSA ACTIVIDAD DEL PRESIDENTE EN CORDOBA

CORDOBA, 12 (De nuestro corresponsal). — El arribo del presidente de la Nación, teniente general Alejandro Agustín Lanusse, se produjo a las 9,51, como se había previsto, presidiendo casi de inmediato la ceremonia de egreso de los nuevos alféreces de la Escuela de Aviación Militar. Se encontraba acompañado por el comandante en jefe de Aeronáutica, brigadier general Carlos Alberto Rey, el gobernador de la provincia, contralmirante Guozden, y otras altas autoridades civiles y militares. Por otra parte, en la comitiva del primer magistrado se encuentran el ministro de Agricultura y Ganadería, ingeniero Ernesto Lanusse, el de Obras y Servicios Públicos, ingeniero Pedro Gordillo, y el ministro del Interior, doctor Arturo Mor Roig, que le esperó en esta ciudad.

Con posterioridad a la ceremonia efectuada en la Escuela de Aviación Militar, el teniente general Lanusse se trasladó a la Casa de Gobierno de la provincia, donde consideró, junto con las autoridades provinciales, distintos asuntos de gobierno.

Seguidamente, el presidente de la Nación, acompañado de su comitiva, se trasladó al local donde fue agasajado con un almuerzo, para tras breve descanso conceder audiencias a distintos sectores de la población cordobesa, interiorizándose de sus problemas. Las audiencias y algunas entrevistas concedidas, habrán de ocupar la tarde al Primer Magistrado el que, finalizadas las mismas habrá de trasladarse nuevamente a la Escuela de Aviación Militar estando prevista su partida de regreso a la Capital Federal para las 20 horas.

FABRICA VENDE SALDOS DE PRODUCCION

Jeans - Pantalones
Camperas - Camisas

Telas y cortes de última moda

EN MUNRO:

Avda. Vélez Sársfield 6023

(Medios de locomoción: colectivos Nº 191, 130 343, 333, 41, 140 y 192)

EN CAPITAL FEDERAL:

Dorrego 864

Horario: de lunes a viernes de 9 a 19 horas.

Agens

Celulosa Argentina es una empresa para todos (y lo demuestra)

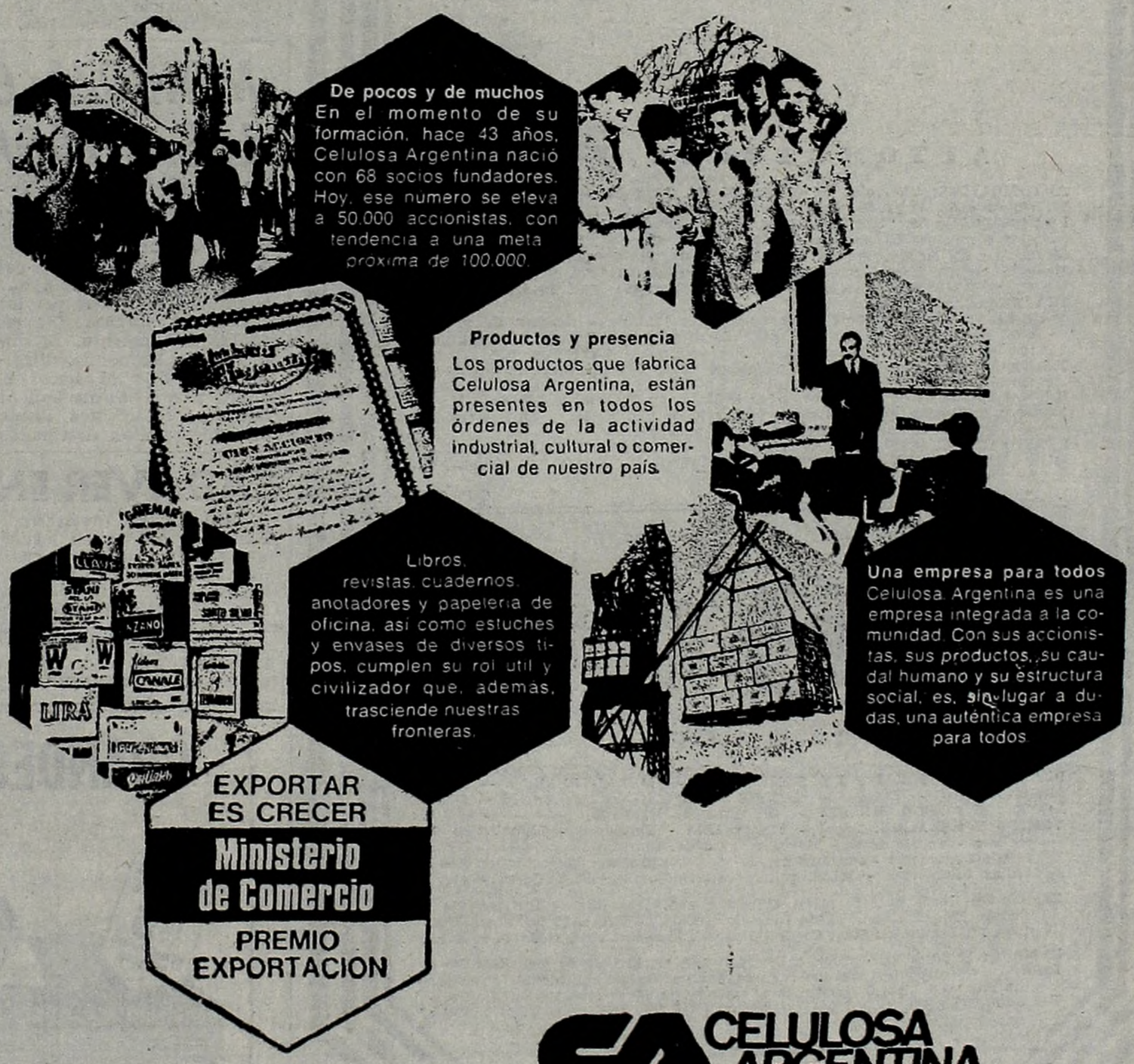

CELULOSA ARGENTINA
Una empresa con raíces en la patria

LA MAFIA SE DEDICA AHORA A LA PORNOGRAFIA: SECUESTRAN GRABACIONES Y PELICULAS POR VALOR DE 400 MIL DOLARES

NUEVA YORK, 12 (France Presse). — La policía detuvo a dos individuos y se incautó de 50.000 cintas magnéticas y de 3.000 bobinas de película pornográficas valuadas en 400.000 dólares, anunció Eugene Gold, fiscal del barrio neoyorquino de Brooklyn. Los dos comerciantes de material pornográfico al por mayor son Barnard Damsky, de 72 años, y Benjamín Lichtman, de 61. Serán acusados de obscenidad, por lo que pueden ser condenados a siete años de cárcel, y de venta ilegal de material impreso o grabado, delito castigado con un año de cárcel como máximo. Gold afirmó que los dos detenidos estaban ligados a la mafia. hace dos días el "New York Times" publicó el resultado de una investigación, según la cual desde hace algún tiempo miembros del "sindicato del crimen" tienen en sus manos el fructífero negocio de material pornográfico y de "salones de masaje" en el barrio de Time Square. Esta nueva actividad de la mafia produce importantes ganancias sin mucho riesgo, ya que la legislación es muy incompleta.

banco de la ciudad de buenos aires
al servicio de la comunidad

Remate Oficial — Con Base

p/o. de: **FERROCARRILES ARGENTINOS REGION SUDOESTE**

MAQUINAS

GUILLOTINAS — RECTIFICADORAS — AGUJEREADORAS — FREZADORAS — CEPILLADORAS — COMPRESORES — TORNOS — LIMADORAS — MOLEDORA DE LADRILLOS — CINTA TRANSPORTADORA — MOTOCOMPRESORES — ETC.
METALES: ALUMINIO — VIRUTA DE METAL — CINC — PLOMO — DURALUMINIO.
CAMION: Austin 47. — CUBIERTAS P/AUTOMOTORES. — ACUMULADORES.
MOTORES: GM. — Ford "V 8". — Whitte. — Otto Deutz. — M. Benz, etc.

VARIOS

Transformadores. — Clavos. — Cables de acero. — Chapas acanaladas. — Adoquines de granito. — Tejas tipo francesa. — Caños de calefacción. — Amortiguadores p/coche. — Planchuelas. — Macetas de hierro. — Bombas de desagote. — Tambores. Terrajas, etc.

ROPA: Chaquetillas. — Pantalones. Sacos p/mozo. — Guardapolvos. Trajes. — Botas de cuero, etc.

Exhibición: en Reservistas Argentinos y Fco. de Viedma (Liniers), Capital Federal, lunes a viernes de 7 a 13 hs. Playa Estac. Mecha. — Depós. Abastec. Luján, Belgrano y Las Heras. Cdad. de Luján, de 8 a 12 hs. Dep. Abastec. estación Remedios de Escalada, Depós. 31 estac. Tolosa, de 8 a 13 hs. (Pcia. de Buenos Aires). LUNES A VIERNES.
REMATE: el 27 de diciembre a las 14 horas, en Esmeralda 660, Sala Nº 4, Capital Federal.
Informes y Prospectos: en los lugares y horarios de exhibición, y en Esmeralda 660, pta. baja, lunes a viernes de 14 a 20 hs.

RESULTADO SUJETO A LA APROBACION DE LA ENTIDAD VENDEDORA

o. P. 522

Remate Oficial — Con y Sin Base

p/o. de: **CAJA NACIONAL DE AHORRO POSTAL**

AUTOMOTORES

AUTOMOVILES: Chevrolet 70, 69, 68, 67, 65, 62 y 38. — Ford Falcon 71, 70, 68, 65 y 63. Peugeot "504" 71 y 70. "404" 70, 69 y 68. "403" 63 y 60. Fiat "1600" 71 y 70. "1500" 68, 67, 66 y 63. "770" 66. "600" 71, 70, 68, 67, 66, 64, 63 y 62. "1100" 62. Citroen 70, 69, 67 y 47. Opel 58. Renault 70, 69, 67, 66, 65, 64 y 63. Dodge "Polara" 70. Valiant I 62. Torino Coupé 69. Mercedes Benz 250-SE 68. Rambler 66, 64, 63 y 62. Renault "12" 72. D.K.W. 65 y 58. N.S.U. 60. AMBULANCIA: Dodge 71. CAMIONETAS: Fiat Multicarga 68. IKA Estanciera 61.
VARIOS: Máqs. de escribir, de sumar y calcular. — Cámara de medición de Magnos "5" de indicación de oxígeno. — Piedras para pulidoras. — Radios p/automóviles. — Radiadores. — Cubiertas, etc.
Exhibición: en Juan Ramírez de Velasco 1385, Capital Federal. Lunes a viernes de 12 a 17.30 horas.
REMATE: el 21 de diciembre, a las 15.35 hs, en Esmeralda 660, Sala Nº 4.
Informes y Prospectos: en el lugar y horario de exhibición, y en Esmeralda 660, pta. baja, lunes a viernes de 14 a 20 hs.
RESULTADO SUJETO A LA APROBACION DE LA ENTIDAD VENDEDORA QUE SERA DADO A CONOCER AL FINALIZAR EL ACTO DEL REMATE.

O.P. 526

Remate oficial - Con base

p/o de

EMPRESA NACIONAL DE TELECOMUNICACIONES

METALES

PLATINO RECUPERADO DE CONTACTOS — METAL BLANCO — ALUMINIO — CINC — PLOMO — CABLES TELEFONICOS DE COBRE — CORDONES DE COBRE TINSSEL — CHAPAS DE HIERRO.
VARIOS Y REZAGOS: Papel - Fichas IBM - Teléfonos - Planchones de madera - Ventiladores - Máqs. de escribir, sumar y de calcular - Aceite p/automotores - conmutadores - Rectificadores - Motocompresores - Guías telefónicas - Máqs. p/lavar automotores - Radiadores - etc.

Exhibición: Desde el 6-12-72 en Crisóstomo Alvarez 5900 - Hidalgo 751 - Acoyte 722 - Luján 3380, de lunes a viernes de 7.30 a 13.30 horas. (Platino, en Esmeralda 660), Capital Federal. Lunes a viernes de 14 a 20 hs.
REMATE: El 20 de diciembre, a las 14 horas, en Esmeralda 660, Sala Nº 4.
Informes y Prospectos: En los lugares y horarios de exhibición, y en Esmeralda 660, pta. baja, lunes a viernes de 14 a 20 hs.
RESULTADO SUJETO A LA APROBACION DE LA ENTIDAD VENDEDORA.

O. P. 515

FUE CONDENADO A 7 AÑOS UN AGRONOMO EXTREMISTA

La sala II de la Cámara Federal en lo Penal condenó a siete años de prisión a Víctor Jorge Bie, (a) "El flaco" o "El negro", argentino de 26 años, casado, agrónomo por los delitos de asociación ilícita, adulteración de documento público, reiterado, encubrimiento y tenencia de material explosivo.

El nombrado se encontraba tratando de abrir el "capot" del automóvil Chevrolet Super que conducía, estacionado en la ruta entre las localidades de Barrancas y Monje, de Santa Fe, el 8 de marzo último. En tales circunstancias acert a pasar por allí el juez de instrucción de primera nominación de aquella ciudad Dr. Juan A. Cantoia que viajaba en su automóvil acompañado del secretario Dr. Ferrucho Toniolo, el oficial del juzgado y su chofer. Al ver que el automovilista necesitaba ayuda el magistrado decidió auxiliarlo descendiendo para ello con sus acompañantes. La impericia de Bie y sus evasivas hicieron entrar en sospechas al juez quien ordenó una revisación del rodado.

La misma arrojó como resultado la localización sobre el piso del asiento trasero de un bolso conteniendo dos artefactos explosivos. Asimismo se le secuestraron al procesado documentos falsos a nombre de un tercero comprobándose más tarde que el automóvil había sido robado del garaje de Italia 929, de Rosario por dos individuos armados que redujeron al sereno.

El tribunal desecha el argumento de Bie en cuanto a la ignorancia de que en el automóvil se encontraban los elementos cuya tenencia se le incrimina y sostiene que debe quedar sentado que tanto el sitio en que ellos se encontraron como la naturaleza altamente peligrosa de los mismos —que hace imprescindible alertar a quien los transporta— echan por tierra la excusa ensayada.

PERIODISTA ACUSADO: HOY LEEN SENTENCIA

Para hoy, después de mediodía, está anunciada la lectura del juicio oral seguido al periodista Ignacio Ikonicoff, argentino, de 30 años, a quien se procesa por los delitos de encubrimiento, uso de documento público adulterado y participación en falsificación de documento público. La audiencia tendrá lugar en la Cámara Federal en lo Penal de la Nación —Viamonte 1155— ante la sala I del tribunal que integran los doctores Juan C. Díaz Reynolds, Ernesto B. Ure y Carlos E. Malbrán. El fiscal, doctor Jorge R. González Novillo, pidió para el acusado condena de cinco años de prisión mientras que su defensora, doctora Beatriz Gómez Roibas, postuló la absolución de Ikonicoff.

El procesado fue detenido el 17 de marzo pasado al ascender a un automóvil robado. Se le secuestraron documentos falsos y un comunicado de una organización extremista referido a un robo perpetrado en un ingenio de la provincia de Tucumán que, según se comprobó, fue confeccionado con la máquina de escribir perteneciente al acusado, posteriormente incautada en su domicilio.

LE REBAJARON LA PENA: LAS ARMAS NO SERIAN SUYAS

A dos años de prisión, en suspenso, condenó la sala II de la Cámara Federal en lo penal al estudiante de medicina Eduardo Roberto Mc Loughlin, argentino, de 24 años, casado, por el delito de falsificación de instrumento público.

El nombrado fue detenido el 7 de febrero pasado en el interior de un Fiat 1600 estacionado en Venezuela 3650 de Villa Martelli, provincia de Buenos Aires, cuando en actitud sospechosa se hallaba acompañado por María Angélica Sabelli, a quien también se procesó, declarándose posteriormente extinguida la acción penal por haber fallecido en los sucesos de Trelew en agosto último. En tales circunstancias se secuestraron tres pistolas calibre 11.25 con sus cargadores y una pistola ametralladora marca Uzi con dos cargadores y 64 proyectiles 11.25 mm. Además entre el tapizado del asiento delantero derecho se halló una cédula de identidad a nombre de Ludovico Germán Calvo que presentaba la fotografía de Mc Loughlin y un permiso provisorio para conducir también a nombre de Calvo y fotografía del procesado.

El fiscal doctor Gabino J. Salas pidió para Mc Loughlin cinco años de prisión por falsificación de documentos, tenencia de armas y munición de guerra y asociación ilícita. El tribunal luego de analizar las pruebas arrimadas a la causa lo absuelve respecto a los dos últimos ilícitos mencionados por el artículo 13 (duda).

MENDOZA: CREDITOS POR LAS HELADAS Y LLUVIAS

MENDOZA, 12 (De nuestro corresponsal). — Los bancos de la Nación y de Mendoza otorgaron facilidades a los productores del agro de esta provincia que resultaron afectados por las heladas e intensas lluvias caídas últimamente. El ministro de Economía, Virgilio Roig, dijo al hacer el anuncio, que esos bancos han concedido tres líneas de redescuentos destinadas a incrementar la producción en las zonas más castigadas

El Banco de la Nación tiene en funcionamiento una línea de adelanto y dos de redescuentos, desde que Mendoza fue declarada "zona de emergencia". Los créditos no están destinados exclusivamente a los productores, sino que los montos se vuelcan a la provincia a través de distintas manifestaciones económicas,

CADAVER EN UN ARMARIO

CHESTER, Inglaterra, 12 (Reuter - Latín). — John Bancroft mató a su joven esposa y guardó el cadáver en un armario durante cuatro semanas acusándola luego de haber huido con un amante. Sin embargo, su cuñado entró en sospechas y John Bancroft, de 29 años, fue acusado ayer del asesinato de su esposa Sharon, de 19 años. El fiscal dijo hoy que Sharon Bancroft tenía líos amorosos con otro hombre y que durante una agria discusión con su esposo mencionó el nombre del individuo. Minutos después, su esposo la estranguló y puso su cadáver en el armario.

GRANDES REBAJAS FIN DE AÑO
GICOVATE

A Crédito sin Anticipo

Nuevo Sofá Cama GICOVATE
En 1, 1 ½ y 2 plazas.
Abierto mide 1,90 m. de largo
Lleva en su interior una cama ya tendida.

GICOVATE no se duerme para asegurar su mejor dormir
Unicamente en: Corrientes 1134 En Flores: Rivadavia 6511 En Avellaneda: Pavón 2100
y ahora tambien en CABILDO 1588

BRANDAZZA: SERIA INQUIETUD

Nuevas Instancias por el Rapto del Estudiante

Nuevas instancias y novedades se han registrado en torno de la desaparición del joven rosarino Angel Enrique Brandazza, de cuya ignorada suerte se cumplen hoy catorce días. La desaparición del estudiante ha sido llevada por sus familiares a nivel de las autoridades nacionales y a los Tribunales. Funcionarios del Ministerio del Interior expresaron a los familiares de Brandazza la inquietud oficial por lograr el total esclarecimiento del hecho.

Por su parte, la señora Lorenza Cancela de Brandazza concurrió a los Tribunales, acompañada del abogado doctor Teitelbaum y efectuó la correspondiente denuncia ante el juez Inchausti. En la presentación ratificaron lo que el padre del estudiante había expuesto ante el Juzgado de la Cuarta Nominación de Rosario a cargo del doctor Hugo Castagnino. En esa presentación el señor Angel Emilio Brandazza afirma que su hijo fue detenido.

La misma afirmación efectúa el abogado al indicar que el 29 de noviembre pasado presentó un recurso de hábeas corpus a favor del estudiante a consecuencia de su detención, recibiendo como contestación de la Jefatura de Policía de Rosario, de la delegación de la Policía Federal en esa ciudad y del Comando del II Cuerpo de Ejército "que no lo tenían detenido, que no existía orden de captura y que desconocían por completo todo lo relacionado con su situación". Precisamente ayer —como informara CRONICA —el Comando del II Cuerpo de Ejército emitió un comunicado sosteniendo esa afirmación.

Un total misterio sigue rodeando el caso. En tanto un hermano de Brandazza, Rubén Horacio, afirma que el 28 de noviembre día en que su hermano fue secuestrado, un grupo de cinco hombres que dijeron pertenecían al Cuerpo II de Ejército allanó el domicilio deteniendo a Lorenza Cancela de Brandazza, a él, a su novia y a un amigo. Agrega que en la Jefatura de Policía fue interrogado por un coronel de apellido Villanova, el que le manifestó: "Le conviene hablar porque su hermano ya está cantando".

Después eran puestos en libertad los cuatro y ningún indicio valedero existe sobre la desaparición de Angel Enrique Brandazza, que ahora toma estado en las esferas oficiales nacionales y en los Tribunales de esta Capital.

En tanto aumenta el temor por la suerte que haya podido correr el joven sobre el que pesan graves acusaciones terroristas en Rosario donde en la Vocalía 2 de la Cámara Federal en lo Penal se tramita sumario y se le da por prófugo, de acuerdo a lo informado por la Policía Federal.

• ABOGADOS: DECLARACION

ROSARIO, 12 (De nuestro corresponsal). — Los abogados intervinientes en el secuestro del estudiante Angel Enrique Brandazza, dieron a conocer una declaración en la que señalan "contradicciones en el Comunicado 56 del Comando del II Cuerpo de Ejército", agregando "que ningún testigo que vio emerger de un baúl de automóvil a Brandazza, el 28 de noviembre pasado, ha sido llamado a declarar".

FONDOS SINDICALES A BANCOS OFICIALES

Mediante circular emitida en el día de hoy, el Banco Central de la República hizo saber a las entidades financieras, las formas en que deberán actuar con respecto a los depósitos de fondos pertenecientes a las asociaciones profesionales de trabajadores (sindicatos) en virtud de las leyes números 19.273 y 19.294.

De acuerdo a lo que esas dos leyes establecen dichas asociaciones de trabajadores, solo podrán mantener cuentas de depósitos en los bancos oficiales (nacionales, provinciales o municipales) y en el Banco Sindical, cualquiera sea la forma de su constitución. Por consiguiente —dice la circular— las demás instituciones financieras que tengan depósitos de esas asociaciones, procederán al cierre de esas cuentas poniendo los respectivos fondos a disposición de sus titulares por pieza certificada a los fines del estricto cumplimiento de las prescripciones legales. Quedan excluídos de esa obligación los depósitos a plazo fijo constituídos con anterioridad al 20 de diciembre de 1971 cuyos plazos no estén aún vencidos. En estos casos deberá procederse a cancelar las cuentas a sus respectivos vencimientos.

ANUNCIAN HUELGA EN LA POLICIA MENDOCINA

MENDOZA, 12 (De nuestro corresponsal). — Al no hacerse efectivos los haberes correspondientes a noviembre, se ha producido un profundo malestar entre los suboficiales y la tropa de la policía. Varias reuniones efectuadas entre el personal y el trascendido de una huelga para los próximos tres días son el clima reinante. Una comisión de suboficiales y agentes habría pedido una audiencia al jefe de policía.

MONEDAS EXTRANJERAS

Las cotizaciones de las monedas extranjeras al cierre de las operaciones en el Mercado Financiero y Comercial de Cambios, fueron las siguientes:

	Compra	Venta
1 Libra Esterlina	$ 23,25	$ 23,38
1 Dólar estadounidense	„ 9,93	„ 9,98
100 Francos franceses financieros	„ 195,92	„ 197,30
100 Liras italianas	„ 1,69	„ 1,70
100 Pesetas	„ 15,63	„ 15,75
100 Marcos alemanes	„ 310,51	„ 312,47
100 Florines holandeses	„ 307,33	„ 309,28
100 Francos belgas financieros	„ 22,45	„ 22,60
100 Francos suizos	„ 22,95	„ 24,67
100 Yens	„ 3,30	„ 3,32
1 Dólar canadiense	„ 9,91	„ 9,98
100 Escudos portugueses	„ 36,84	„ 37,52
100 Coronas danesas	„ 144,68	„ 145,81
100 Coronas noruegas	„ 151,43	„ 152,59
100 Coronas suecas	„ 209,32	„ 210,78
100 Chelines austriacos	„ 42,70	„ 43,31

Epidemia de Amor en Uruguay a los Marinos Germanos

MONTEVIDEO, 12 (DPA). — La historia de amor que comenzó en un comercio de Montevideo mientras el marinero alemán Gottfried Brinkman intentaba comprar un abrigo para su padre tiene ahora una secuela. No solo se casan Gottfried y Mariela Rossi, la empleada de la tienda en cuestión, sino que también lo hará otro marinero del buque Clementina, Christian Harasek, el mejor amigo de Gottfried, con Ivonne Lamas, la mejor amiga de Mariela. También el romance fue fulminante. Se conocieron por mediación de Mariela. Al rato, intérprete mediante, eran novios. Ayer intercambiaron los anillos y la boda será celebrada en Montevideo la semana próxima. En tanto, Mariela y Gottfried aguardan que los atiborrados juzgados civiles uruguayos les confirmen la fecha de su enlace para esta tarde o mañana. Christian, el nuevo novio, tiene 26 años e Ivonne 21. Por su parte el marinero Klauss ha sido el intérprete de ambas bodas y él mismo hace un tiempo sintió igual flechazo, casándose con una ecuatoriana, que ahora vive en Alemania, a quien conoció también en una tienda. La historia se repite para los enamoradizos marinos de Alemania a quien, al parecer, le sienta muy bien el aire de mar de estas playas no siendo de extrañar que algún otro marinero alemán se sienta flechado por alguna otra uruguayita y dé el paso al matrimonio.

TIEMPO

MAXIMA, a las 16.05 horas: **23°5**

MINIMA: 17°1, a las 4.50. Humedad: 54 %. Pronóstico para hoy: Bueno, poco cambio de temperatura. Para mañana: Bueno, temperatura en aumento.

COMO HACER PARA ALIVIAR MI HIGADO?

Mucha gente se lo pregunta sin encontrar solución. Para ellos nuestro consejo: Tisana "BADARAP" Solución rápida y cómoda. "BADARAP" alivia naturalmente. De saludable acción colagoga, diurética y laxante. Una tacita después de comer y dirá: Qué bien me siento con "BADARAP"! Pídalo en Farmacias.

OFICIAL: DESDE AHORA, HABRA QUE PAGAR 285 PESOS EL LITRO DE VINO

El Ministerio de Comercio informó oficialmente que en virtud del acuerdo entre entidades del sector vitivinícola se fijaron los siguientes precios de vinos: 2.85 pesos ley el litro de vino común al público; y de 2.65 al minorista. Cabe señalar que éstos son los precios máximos y que no deben ser superados por los vendedores.

Además señala que esos valores eran compatibles a un precio de $ 1.70 en el mercado del vino de traslado. Agrega asimismo el comunicado, que transcurrido los 12 días de haberse llegado a ese acuerdo preocupa bastante a los funcionarios del ministerio el no cumplimiento de ese compromiso a lo que hace a los precios de vino de traslado. Por ejemplo, los vinos tinto de corte subieron a $ 2.20; tinto de expedición, $ 205; los criollos $ 1.95 y los blancos a $ 200.

Advierte el Ministerio de Comercio que si no se da estricto cumplimiento al compromiso contraído se vería obligado a adoptar severas medidas.

• AZUCAR

El Ministerio de Comercio fijó los precios de venta de azúcar de los ingenios a mayoristas o fraccionadores por calidades en distintas plazas del país. Los nuevos valores regirán hasta el 31 de este mes, determinados por granulado refinado, de primera y segunda calidad, son los siguientes:

Buenos Aires: 2,52, 2,42 y 2,32 pesos por kilogramo, respectivamente; Catamarca, 2,48, 2,38 y 2,28; Córdoba, 2,49, 2,39 y 2,29; Corrientes, 2,55, 2,45 y 2,35; Formosa, 2,51, 2,41 y 2,31; La Plata, 2,52, 2,42 y 2,32; La Rioja, 2,45 2,35 y 2,25; Mendoza, 2,53, 2,43 y 2,33; Neuquén, 2,58, 2,48 y 2,38; Paraná, 2,52, 2,42 y 2,32; Posadas, 2,52, 2,42 y 2,32; Rawson, 2,63, 2,53 y 2,43; Resistencia, 2,50, 2,40 y 2,30; Río Gallegos, 2,78, 2,68 y 2,58; Salta, 2,44, 2,34 y 2,24; San Juan, 2,52, 2,42 y 2,32; San Luis, 2,52, 2,42 y 2,32; San Miguel de Tucumán, 2,44, 2,34 y 2,24; San Salvador de Jujuy, 2,44, 2,34 y 2,24; Santa Fe, 2,50, 2,40 y 2,30; Santa Rosa, 2,52, 2,42 y 2,32; Santiago del Estero, 2,48, 2,38 y 2,28; Ushuaia, 2,78, 2,68 y 2,58; Viedma, 2,75, 2,65 y 2,55; Bahía Blanca, 2,55, 2,45 y 2,35; Comodoro Rivadavia, 2,79, 2,69 y 2,59; Mar del Plata 2,54, 2,44 y 2,34; Rosario, 2,50, 2,40 y 2,30; San Carlos de Bariloche, 2,59, 2,49 y 2,39.

Tal determinación del ministerio, deroga las resoluciones 176 y 464, que fijó precios máximos para la venta de azúcar en todo el país.

En sus fundamentos, la resolución de hoy expresa, que resulta necesario considerar el ajuste de los precios vigentes para el azúcar, teniendo en cuenta los incrementos de costos que se produjeron con posterioridad a la fecha de su fijación.

SEIKO

Un desafío a la exactitud

cronógrafo automático

Nuevo concepto en exactitud. Sumergible hasta 70 metros, taquímetro, día y fecha, arco giratorio interno. El Cronógrafo es un reloj adaptable a todo tipo de actividades profesionales o deportivas. Pídalo por su número de modelo. AH 007.

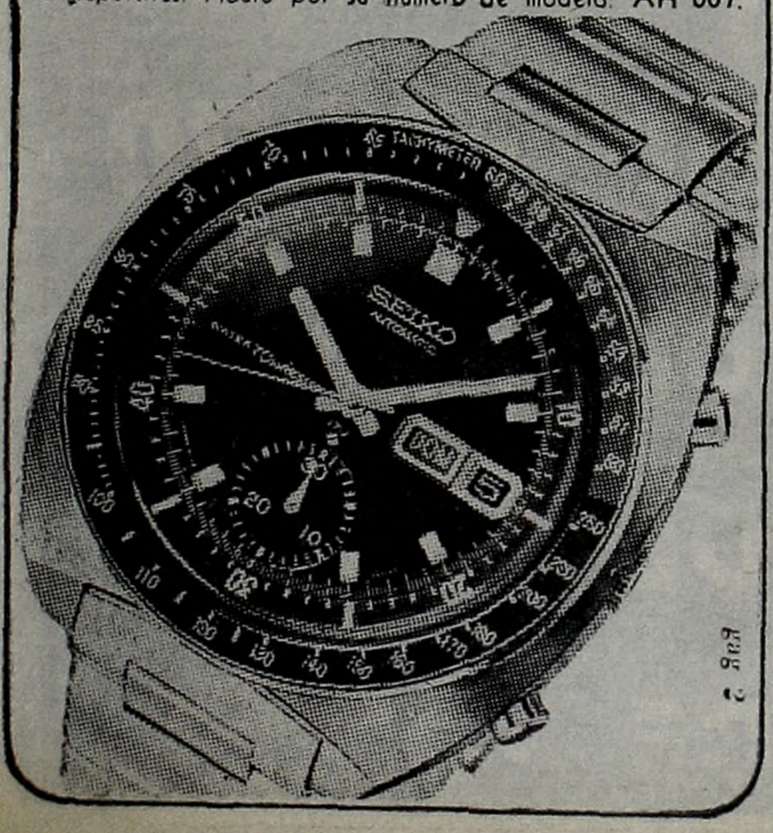

Señor Propietario de Automotor

EL ULTIMO PLAZO DE INSCRIPCION VENCE EL 29 DE DICIEMBRE

Tiene la cédula de identificación de su unidad?
Tiene chapas nacionales?
Todos los automotores deben inscribirse en el Registro Nacional. El último plazo vence el viernes 29 de diciembre de 1972.

A partir de esa fecha, los automotores no podrán circular sin la mencionada documentación.

Télam

REGISTRO NACIONAL DE LA PROPIEDAD DEL AUTOMOTOR

...para las fiestas!!

FRÁVEGA Sociedad Anónima le da:

EL ORO Y A CREDITO Y

HELADERA **COLUMBIA** MOD. C-800	24 CUOTAS DE $87,10
LAVARROPAS **DREAN** MOD 540	24 CUOTAS DE $31,70
ACONDICIONADOR **FEDDERS** R-180-F. sólo	20 CUOTAS DE $203,90
TELEVISOR **ZENITH** MOD. C-2412	24 CUOTAS DE $153,80
AMPLIFICADOR **AUDINAC** MOD. AT-500	20 CUOTAS DE $117,50
RADIO **TONOMAC** MOD. PLATINO SUPER 6B	17 CUOTAS DE $76,20
GRABADOR **PHILIPS** MOD. 3302 Nacional	16 CUOTAS DE $83,20
COCINAS **ORBIS** MOD. 583	15 CUOTAS DE $54,50
TOCADISCOS **WINCOFON** MOD. N 3050 E	15 CUOTAS DE $44,70
BATIDORA **YELMO**	15 CUOTAS DE $40,70
LUSTRADORA **ULTRACOMB** MOD. CLIN BOY II	15 CUOTAS DE $37,30
CALEFONES **UNIVERSAL** MOD. U-12 c/válv.	12 CUOTAS DE $65,50

EL MORO
AL CONTADO

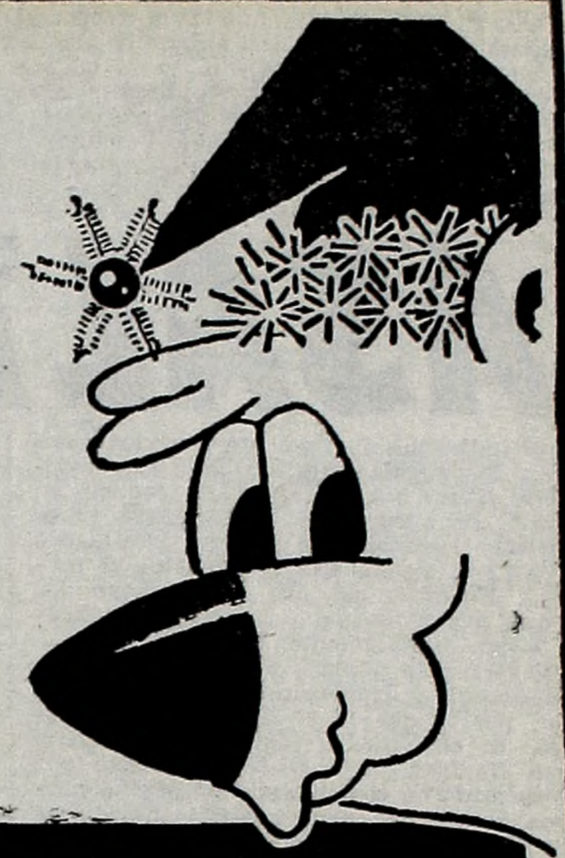

EXTRACTOR DE AIRE **SOUTH BEND**	12 CUOTAS DE $29,90
CAFETERA **PHILIPS HD 5105**	12 CUOTAS DE $28,30
LAMPARA **PHILIPS** SOLAR	12 CUOTAS DE $16,10
MASAJISTA **LADY SUNBEAM**	11 CUOTAS DE $29,60
ASPIRADORA **DON AIRE**	11 CUOTAS DE $20,90
TENDEDERO GIRATORIO **BARBIERI**	10 CUOTAS DE $30,10
BALANZA **GIGLER - MARIWAL** DE BARO	10 CUOTAS DE $16,10
PLANCHA **AEG Perfect LH**	10 CUOTAS DE $13,50
LICUADORA **FYRME** MOD. 501	10 CUOTAS DE $11,80
CORT. DE FIAMBRE **TOBINOX** MOD. 200	10 CUOTAS DE $11,60

¡Dónde como en...

FRÁVEGA
Sociedad Anónima

CENTRO:	BME. MITRE ESQ. MAIPU	34-5634/5641
BELGRANO:	CABILDO ESQ. MENDOZA	73-6072 - 783-0456
BARRIO NORTE:	SANTA FE ESQ. URIBURU	85-0760/0981
ALMAGRO:	CORRIENTES 3883	86-3307/08
FLORES:	RIVADAVIA 6426	86-7100/7733
LINIERS:	RIVADAVIA 11626	64-7817/8444
AVELLANEDA:	AV. MITRE 378	22-1949/1919
L. DE ZAMORA:	ESPAÑA CASI ESQ. LAPRIDA	243-5003
QUILMES:	RIVADAVIA 25	253-6128/6208
SAN ISIDRO:	AV. CENTENARIO 560	747-9696/2445

ADMINISTRACION ESTADOS UNIDOS 3048 - 93-3091/98 - 93-4912/17

DESPOJAN A LA GUARDIA DE LA JUNTA ELECTORAL DE LA PLATA

LA PLATA, 12 (De nuestro corresponsal). — Tres individuos encapuchados asaltaron esta mañana al personal de guardia policial destacado en el edificio de la Junta Electoral de la Provincia, robándoles sus armas reglamentarias y otros elementos del uniforme. Los individuos descendieron desde un automóvil marca Peugeot, esgrimiendo ametralladoras y actuaron rápidamente, sin darles tiempo a los policías a intentar defensa alguna.

Según refirieron los testigos, junto al vehículo mencionado se estacionó otro, cuya marca no pudo ser identificada, en el que también se encontraban varias personas. El episodio ocurrió a las 9.30, en la calle 40, entre 3 y 4, donde tiene su asiento aquella repartición, en la que se cumplían las tareas habituales.

Los agentes tomados por sorpresa y amenazadzos de muerte, debieron entregar sus pistolas provistas por la repartición, marca Browning, cargadores completos, correaje, gorra y chapa identificatoria. Mientras los policías permanecían dominados, uno de los sujetos escribió con aerosol leyendas en las paredes referidas a una organización extremista. También estampó la inscripción "Perón: Luche y se queda". Consumado el atentado, los tres sujetos retornaron al automóvil emprendiendo rápida huida. Hasta ahora, no hay ninguna pista.

ASALTAN UNA BODEGA

Fugaron con m$n 16.600.000

Tres individuos fuertemente armados, asaltaron las instalaciones de la firma bodeguera Arizu S.A. y, luego de reducir al sereno, se apoderaron de 16.605.895 pesos moneda nacional, que estaban destinados al pago de los haberes quincenales al personal. Huyeron, sin que se conozcan los medios que utilizaron y la policía los busca ahora intensamente.

El atraco se produjo momentos antes de que obreros y empleados iniciaran sus tareas, por lo que en el edificio de Warnes 2280, se encontraba solamente el sereno Juan Bautista. Amenazado de muerte por los salteadores, el nombrado no ofreció ninguna resistencia, pues advirtió inmediatamente la inutilidad de todo intento. Fue encerrado entonces en una dependencia del establecimiento y los maleantes se apoderaron sin correr otros riesgos, de la importante suma mencionada. Luego, antes de que llegara persona alguna, se retiraron de la bodega y huyeron ignorándose si lo hicieron a pie o bien si utilizaron un automóvil.

• EN MOTOCICLETA

CORDOBA, 12 (De nuestro corresponsal). Un empleado de la firma "Monforte Hermanos" que llevaba consigo dinero en efectivo y cheques por valor de 6.000.000 de pesos viejos pertenecientes a la empresa, fue asaltado por dos sujetos jóvenes armados con revólveres que lo despojaron de la suma indicada. El hecho tuvo lugar en una playa de estacionamiento que "Monforte" Hermanos" posee en avenida Julio Argentino Roca 291 y los delincuentes huyeron utilizando una motocicleta. La policía inició ya la búsqueda que hasta el momento resultó totalmente infructuosa.

• UNA TERMINAL

LA PLATA, 12 (De nuestro corresponsal). — Durante la tarde de la víspera, empleados de la firma concesionaria de la estación terminal de ómnibus de Luján, fueron asaltados por dos hombres que les robaron 2.500.000 pesos moneda nacional, producto de la recaudación lograda durante el día. Carlos Morales, acompañado por la empleada Miryam Constantino y el chofer Ricardo Peralta, se encontraba en el andén 18 de la mencionada estación, en camino hacia una sucursal del Banco de la Provincia de Buenos Aires, con el propósito de depositar el dinero recaudado durante la jornada, cuando fueron enfrentados los tres por dos hombres que los amenazaron de muerte con armas de fuego. Los malhechores se adueñaron de los dos millones y medio de pesos y huyeron luego en un automóvil marca Fiat modelo 128, dirigiéndose aparentemente hacia la Capital Federal.

• UNA JOYERIA

ROSARIO, 12 (De nuestro corresponsal). — Tres sujetos jóvenes asaltaron, a las 16.30 de ayer, la joyería "Perret", ubicada en la calle Córdoba 1110 de esta ciudad, apoderándose de una suma varias veces millonaria.

ANCIANO ASESINADO POR DOS JOVENES

LA PLATA, 12 (De nuestro corresponsal). — Se conocen nuevos detalles del bárbaro asesinato ocurrido, como ya informáramos en su oportunidad, en la localidad de Los Talas y del que fuera víctima Alfonso Vervickas, lituano, de 76 años, quien se domiciliaba solo en una modesta vivienda de la zona. Extraoficialmente trascendió que los detenidos, Oscar Roberto Azcua, argentino, de 19 años, y su hermano, un menor de 17 años, confesaron con lujo de detalles el crimen. Declararon los hermanos Azcua que la finalidad que los llevó al domicilio del anciano fue apoderarse de un millón de pesos que, según éste, tenía guardado. Planeado todo "perfectamente", se proveyeron de una barreta de hierro, y en conocimiento de que el septuagenario vivía solo, penetraron a la vivienda, hallando a Vervickas en una de las habitaciones; sorprendido, el anciano opuso tenaz resistencia, pero Oscar Roberto Azcua le cubrió la cabeza con un trozo de género y el menor descargó repetidos golpes en la misma con el hierro, hasta ultimarlo.

• UN POLICIA ASALTADO

Frente al número 1958 de la calle Humberto I, en la localidad de Burzaco, dos individuos sorprendieron y redujeron con armas de fuego al cabo primero de la Policía Federal Adolfo Resagni, a quien despojaron de su arma reglamentaria, 30.000 pesos viejos en efectivo y joyas

EN ATRACO A PARRILLA BALEAN A UN POLICIA

LA PLATA, 12 (De nuestro corresponsal). — Dos hombres jóvenes asaltaron un restaurant-parrilla de la cercana localidad de Claypole, donde robaron dinero en efectivo, alhajas y efectos personales a numerosos clientes, luego de lo cual sostuvieron un intenso tiroteo con dos cabos de la policía bonaerense que los sorprendieron cuando salían del local. Como consecuencia del enfrentamiento uno de los suboficiales sufrió graves heridas de bala. Los delincuentes huyeron.

La parrilla se encuentra en la intersección de las calles Monteverde y Pedernera y hasta allí llegaron los pistoleros en un automóvil Torino. Decididamente penetraron en el comercio e inmovilizaron a numerosas personas a quienes sustrajeron dinero y objetos personales totalizando un botín de elevado valor. Luego se dispusieron a huir pero en la puerta del local fueron encarados por los cabos policiales Andrés Prieto y Adolfo Romero que, de recorrida por la zona, advirtieron lo ocurrido. Se produjo entonces un tiroteo que provocó la alarma y corridas entre quienes se encontraban en la zona y que finalizó cuando el cabo Prieto cayó gravemente herido por varios proyectiles que lo alcanzaron en distintas regiones del cuerpo y, aprovechando esa circunstancia, los dos maleantes huyeron en el automóvil.

ASESINO DE ESCOBAR: CERCADO

LA PLATA, 12 (De nuestro corresponsal). - Según se desprende de trascendidos surgidos de fuentes allegadas a quienes realizan la investigación tendiente a localizar y detener al asesino de Juan José Rodríguez, de 13 años — que el pasado día 8 fue violado y estrangulado en Escobar— la captura del principal sospechoso sería inminente y permitiría no solo el esclarecimiento de ese crimen sino el de otros tres cometidos en la misma zona durante el corriente año, de los cuales fueron víctimas niños y adolescentes de la zona.

La información consigna que el buscado responde al apodo de El Negro y que es conocido por algunos vecinos del barrio Lucchetti, donde residía Juan José Rodríguez, con sus padres y siete hermanos.

• ACCIDENTE FATAL

AZUL, 12 (De nuestro corresponsal). — En la ruta nacional Nº 3, kilómetro 278, un automóvil embistió a un acoplado que se hallaba volcado en la carretera. Como consecuencia del choque, perdió la vida Sara Dominga Moyano Navarro de Leiva, quien viajaba en el coche junto con su esposo, Miguel Alberto Leiva y sus hijos Víctor Alejandro y Miguel Alberto, que resultaron heridos e internados en Bolívar. La familia tiene domicilio en la ciudad de Olavarría.

DIBUJAN ROSTROS DE ASALTANTES MUERTOS

El paciente trabajo de peritos de la policía bonaerense tendiente a identificar a los dos hombres que el pasado día 10 robaron un automóvil Torino en Santos Lugares y poco después murieron en un múltiple accidente de tránsito en San Miguel, partido de General Sarmiento, ha concluido con la obtención de dos dibujos correspondientes a la reconstrucción de sus rostros mediante observación directa.

Los métodos ordinarios de identificación no dieron resultado en este caso, pues ambos cadáveres se encuentran seriamente deteriorados por las llamas que destruyeron el automóvil, de cuyo interior fueron extraídos. Los dibujos, evidentemente, se ajustan a la realidad, pues el dueño del Torino reconoció en ellos al dúo que lo asaltó. Según se supo, las características de uno de los individuos eran: cutis trigueño, 1,60 metros de estatura, de 23 a 25 años de edad aproximadamente, contextura física fuerte, unos 65 ó 70 kilos de peso, ojos chicos, nariz recta con base redonda, boca mediana, cejas espesas. El otro era rubio, de 1,70 metros de estatura aproximadamente, cutis blanco, cabellos largos.

ESTE SERIA el rostro de uno de los malhechores.

EL OTRO SECUAZ; los dos perecieron carbonizados.

NIÑO: EXTRAÑA MUERTE

MENDOZA, 12 (De nuestro corresponsal). — Un niño de tres años, enfermo cligofrénico, falleció en circunstancias extrañas cuando era bañado en uno de los hogares dependientes de la Dirección Provincial del Menor.

Eduardo Olivera, tal el nombre de la víctima, se hallaba internado en el hogar número 5 de niños anormales y, como es costumbre, fue llevado a los baños para asearlo. Para esto dos empleadas encargadas de esos menesteres llenaron una pileta e introdujeron al infortunado menor, sumergiéndolo hasta la cintura. El agua estaba hirviendo y provocaron al menor quemaduras de primero, segundo y tercer grado.

DIANTI SAIC

Hierro redondo

	Aletado	Común
4,2 Rollo	2,52	-
4,2 Barra	2,54	-
6 mm.	2,32	2,09
8 mm.	2,20	2,06
10 mm.	2,11	2,02
12/25 mm.	2,02	1,95

RIVADAVIA 10240
641 1989 - 1807

NAVIDAD
GLOBOS DE VIDRIO
C/U. (Ley 0,25) $ 25
ENTRE RIOS 540
Abierto de 9 a 23 hs.

DIANTI SAIC
YESO
EL PUNTANO
c/env. papel
$ 7,70
RIVADAVIA 10240
641 1989 1807

VIOLO VARIAS MENORES UN ABERRANTE SUJETO

Otro "sátiro" fue apresado por la policía bonaerense y se encuentra alojado en la subcomisaría de Villa Industriales, en Lanús. El delincuente cometía sus fechorías generalmente en jurisdicción de ese partido y sus víctimas fueron numerosas mujeres jóvenes y niñas. Según pudo establecer la policía, profesa cultos lindantes con lo mágico y era conocido como "curandero".

Informó la policía que se trata de Luis Díaz Pérez, argentino de 43 años, empleado de SEGBA que se desempeñaba en la usina situada en Lacarra y Roca, de Lanús. Su captura se produjo a las 21.10 de ayer en su domicilio de Liniers al 1800, donde recientemente había intentado violar a una niña de 9 años. Poco antes, también en Lanús, había cometido similar tentativa en perjuicio de una pequeña de 5 años que pudo ser rescatada a tiempo. La policía andaba tras su pista desde tiempo atrás, alertada de la existencia del depravado por numerosas denuncias por violaciones y maltratos formuladas, en la mayoría de los casos, por mujeres jóvenes o padres de adolescentes. Hasta el momento no se ha podido precisar el número de víctimas que sometió Díaz Pérez, aunque se presume que supera la veintena.

Por otro lado, se descubrió que el individuo profesa el espiritismo y otras formas del ocultismo y que era medianamente conocido en la zona que habitaba como "manosanta". Esa condición le permitió ganar la confianza de numerosas familias cuyas casas visitaba y donde planificaba luego sus atentados contra mujeres y criaturas. Según trascendió, ubicado e identificado, el "sátiro" cayó merced a una celada que la policía le tendió en su propio domicilio. De los interrogatorios surgió el esclarecimiento de algunos de los bárbaros hechos de que es responsable, aunque no de todos.

ESPECTACULAR DERRUMBE EN EL ONCE

Bomberos y obreros municipales debieron apuntalar un edificio de planta baja y un piso ubicado en la calle Urquiza 190, en el barrio de Once, luego del desmoronamiento del techo de la primera planta, accidente que provocó algunas lesiones a la encargada de la pensión que allí funciona, Elsa Clara Puebla de Basualdo, que fue conducida al hospital Ramos Mejía.

• PUDO SER UNA TRAGEDIA

El propietario del inmueble es Aladino Alvarez, que explota un almacén instalado en la planta baja del edificio, que da sobre la calle Alsina y está señalada con el número 3099. Según observaron los bomberos y el personal especializado de la Municipalidad, todo el primer piso presenta resquebrajaduras y peligrosas filtraciones que causaron el derrumbe del techo y son de carácter insanable por lo cual se dispuso el apuntalamiento provisorio del inmueble hasta tanto se inicie su demolición. Afortunadamente los numerosos habitantes de la pensión se encontraban ausentes —trabajando en los más de los casos— en el momento del derrumbe, lo que evitó una posible tragedia.

Como es de suponer, el derrumbe causó la consiguiente alarma en el vecindario que salió a la calle al escuchar el estrépito causado pensando que había ocurrido algo peor.

INGIRIENDO AMONIACO SUICIDOSE UNA JOVEN

MAR DEL PLATA, 12 (De nuestro corresponsal). — Poco después de las 23 de anoche, en la plazoleta de Diagonal Pueyrredón y Moreno, personal de la comisaría 1ª procedió a recoger el cadáver de Zulema Nelly González, argentina, de 22 años de edad, cuya profesión y domicilio se ignoran por el momento. Según lo determinó el médico forense, la joven se suicidó al ingerir gran cantidad de amoníaco. El cadáver fue depositado en la morgue del hospital Regional Central. Se realizan diligencias para ubicar a sus familiares, según se informó.

• BROMA FATAL

BAHIA BLANCA, 12 (De nuestro corresponsal). — Un joven de 20 años de edad mató a su novia de un balazo en la cabeza, al intentar hacerle una broma y dispararse el arma al parecer, accidentalmente. El penoso suceso se registró en la despensa ubicada en Pacífico 2810, del barrio Noroeste de esta ciudad, en donde se hallaban Norma del Carmen González, de 21 años; y su novio: Carlos Alberto Girotti. Este en determinado momento, intentó hacerle una broma apuntando a su novia con un revólver calibre 22, cuando se produjo el disparo que acabó con la vida de la joven. La policía procedió a detener a Girotti, secuestró el arma empleada e instruye sumario por homicidio.

• CADAVER DE UNA JOVEN

CORDOBA, 12 (De nuestro corresponsal). — A raíz de la denuncia de un vecino de barrio, de nombre Alejandro Carbo, que se sentía molesto por las emanaciones que partían desde una humilde vivienda, la policía se constituyó en el domicilio de la calle Pública sin número, donde encontró el cuerpo sin vida de una mujer joven. Su avanzado estado de descomposición impidió todo reconocimiento posible de lesiones, remitiéndose el cadáver a la morgue del hospital San Roque.

SOLICITADA

Vivienda: de la ilusión a la casa propia.

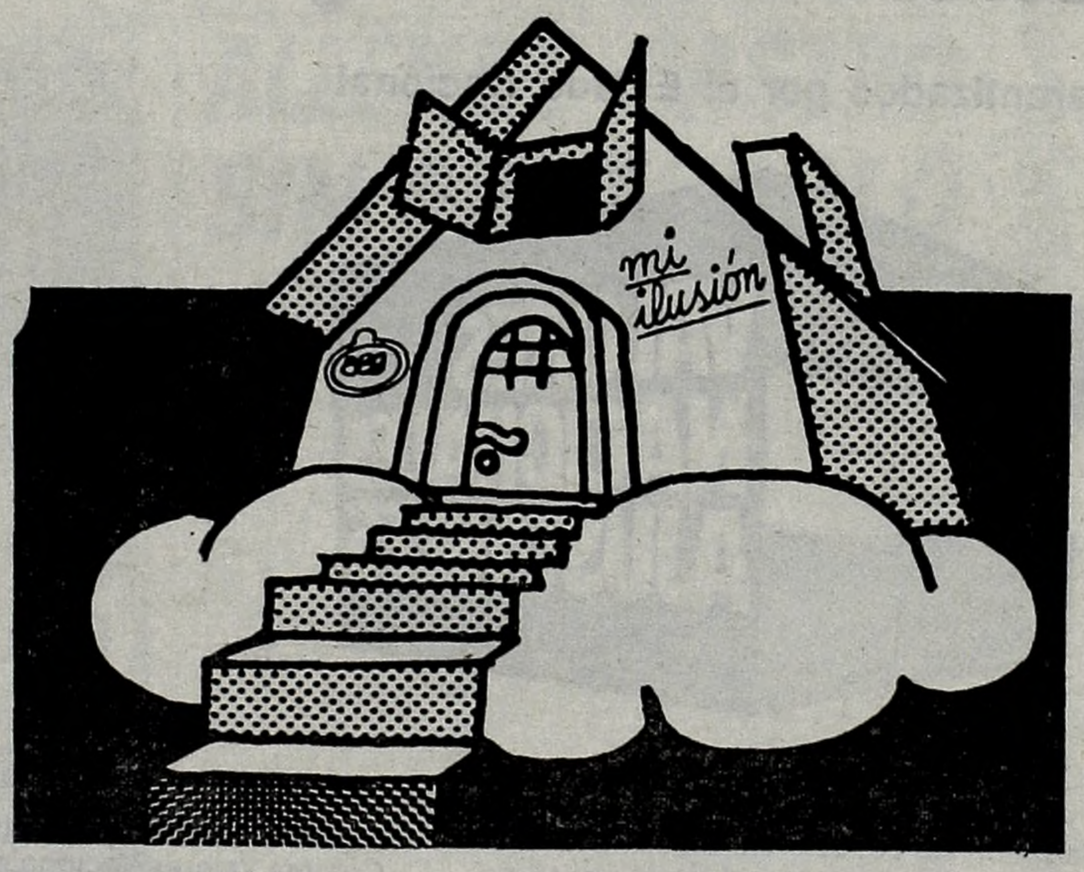

Muchos argentinos viven ilusionados, desde hace años, con la casa propia.

Pocos pueden, sin embargo, encarar la compra, y los que se arriesgan a empezar encuentran al poco tiempo que es imposible seguir porque los costos se han ido a las nubes. La inflación ha destrozado aquellas ilusiones.

Nueva Fuerza es la única que puede parar la inflación. Con ello los precios no subirán.

Entonces Ud. podrá ahorrar y construir.

Como muchos otros también ahorrarán, habrá dinero disponible para que Ud. pueda obtener créditos a largo plazo y bajo interés, sin trámites burocráticos que a veces duran años y que cuando se consiguen ya no alcanzan. Ud. devolverá ese crédito en cuotas mensuales a su alcance.

Muchas personas construirán para alquilar, con lo que se resolverá el problema de quienes no pueden o no quieren construir.

El Estado estimulará a través de la actividad privada la construcción de casas económicas - que nunca significarán viviendas precarias - las cuales serán alquiladas a bajo costo a quienes realmente no pueden, por sí solos, resolver su problema habitacional.

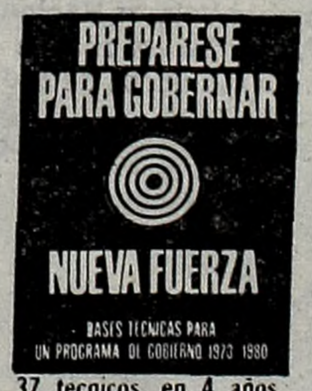

37 técnicos, en 4 años, elaboraron un Plan de Gobierno, en serio.

Con moneda fuerte y estable habrá viviendas para todos.

Cheques o giros a Nueva Fuerza (no a la orden) Casilla de Correo 4955 - Correo Central

"LA GUERRA CONTINUARA"

Vaticinio de Van Thieu, Quien Propuso una Tregua Navideña

SAIGON, 12 (Reuter-Latín). — El presidente Nguyen Van Thieu, en un discurso dirigido al Parlamento, vaticinó hoy que la guerra en Vietnam continuará y mantuvo su firme posición contra el proyecto de acuerdo de paz elaborado por Washington y Hanoi. Pero, paradójicamente, sus enérgicas declaraciones quizán anticipen la inminencia de una solución pacífica, según dijeron círculos políticos en Saigón.

El presidente propuso una tregua desde Navidad hasta Año Nuevo, el intercambio de prisioneros de guerra y conversaciones con los comunistas.

Estas propuestas, dijeron las fuentes, podrían ser paralelas a un acuerdo elaborado en París por el enviado norteamericano Henry Kissinger y el emisario norvietnamita Le Duc Tho, acuerdo que Thieu se niega a firmar.

Según esta interpretación, Thieu, cuyos enviados en París le han estado transmitiendo en forma constante todo cuanto ocurre en las conversaciones secretas de Kissinger y Tho, podría anticipar la firma por parte de los dos.

Mientras Thieu intensificaba su campaña de críticas y contrapropuestas al proyecto de tratado norvienamita - norteamericano. La pregunta era: ¿Qué pasará si Hanoi y Washington deciden seguir adelante con sus planes?

El discurso de hoy —de acuerdo con la opinión de los círculos políticos vietnamitas—, cerraría parcialmente esta brecha. Thieu se niega a firmar el acuerdo, pero en cambio presenta una serie de propuestas abarcando los aspectos importantes de un acuerdo de paz.

Thieu insistió nuevamente hoy en el retiro de los 300.000 efectivos de Hanoi que —dijo— ocupan territorio survietnamita.

Esta es la demanda fundamental del régimen de Saigón para acceder a un acuerdo de paz, y por lo tanto su principal objeción al tratado.

• RESPUESTA DEL VIETCONG

PARIS, 12 (ANSA). — Es "absurda y arrogante", dijo el portavoz del GRP (Gobierno revolucionario Provisorio del Vietnam del Sur) ante la conferencia de París, refiriéndose a la propuesta hecha hoy por el presidente survietnamita Nguyen Van Thieu de una tregua navideña "prolongada".

El portavoz agregó que Thieu sigue siendo el principal obstáculo para llegar a la paz declarando que la "posición obstinada" las peticiones "absurdas arrogantes" del presidente Thieu muestran que él está cada vez más decidido a oponerse a una "correcta solución" del problema vietnamita.

También dijo que "si Estados Unidos hubiese firmado el acuerdo el 31 de octubre, como estaba convenido, la paz ya habría sido restablecida y habría cesado el fuego".

PROTEJA SUS AHORROS con seguridad y al servicio del país

compre

Valores Nacionales Ajustables

Garantizados por el Estado Nacional

Esta es la mejor oportunidad que usted tiene para ahorrar con la seguridad que el valor de su dinero se mantendrá permanentemente actualizado.

Compre Valores Nacionales Ajustables: Su capital e intereses quedarán libres de todo impuesto nacional.

Estos valores son al portador y se cotizan en Bolsa, pudiendo Ud. hacerlos efectivo en 48 horas a partir del 15 de enero de 1973, sin que su dinero haya perdido su valor.

Sepa por qué estos valores protegen realmente el valor de su inversión: Su cláusula de ajuste actúa automáticamente ante cualquier variación del nivel de precios mayoristas nacionales.

Compre Valores Nacionales Ajustables: Visite un Banco, una entidad financiera o un agente de Bolsa. Tiene tiempo hasta el 22 de diciembre, fecha en que cierra la suscripción.

Proteja sus ahorros, con seguridad y al servicio del país.

Consorcio Colocador de Emisiones Nacionales Internas
Banco Central de la República Argentina

Télam

MORIRAN 15 POR CONTRABANDO DE CLAVOS DE OLOR

DAR ES SALAM, Tanzania, 12 (France Presse). — Quince personas fueron condenadas a muerte por haber hecho contrabando de clavos de olor, se anunció aquí hoy. Entre los condenados, hay once kenianos. Los acusados, que fueron sorprendidos in fraganti, se declararon culpables.

La pena de muerte por tráfico de clavos de olor, cuyo contrabando existe sobre todo hacia el vecino país de Kenia, fue instaurada a principios de año. El contrabando de la especia cuesta al país cerca de un millón de libras esterlinas por año.

TRUMAN SIGUE MUY DELICADO

KANSAS CITY, Missouri, 12 (Associated Press). — El ex presidente Harry S. Truman, de 88 años de edad, inició hoy su segunda semana de internación y sigue en la lista de los enfermos graves, con congestión pulmonar e insuficiencia cardíaca. Los tres boletines médicos dados ayer en el hospital local donde se le asiste, hicieron saber que el trigesimotercer presidente de los Estados Unidos estaba reposando. Pero los médicos advirtieron que su estado "sigue siendo delicado y lo continuará siendo por un período indefinido".

18 AÑOS EN COMA

LONS-LE-SAUNIER, Francia, 12 (EFE). — Paul Balay, de 37 años, ha entrado hoy en su décimoctavo año en estado comatoso en su domicilio de Lons-le-Saunier. Balay tuvo un accidente de automóvil en la noche del 11 al 12 de diciembre de 1955, cuando salía de un baile. Un coche lo atropelló así como a otros dos camaradas. Uno de ellos murió en el acto, y Paul Balay, que tenía entonces 20 años, fue transportado ya en coma al hospital de Lons-le-Saunier.

Durante 5 años fue tratado en este centro hospitalario, sin resultados positivos. En 1960 se lo trasladó a su casa. Se encuentra en estado de total inconsciencia, tiene que ser alimentado con una sonda, y lleva una existencia meramente vegetativa.

AS DE LA GRAN GUERRA, MEJORA DE UN ATAQUE

MIAMI, 12 (Associated Press). — El capitán Eddie Rickenbacker, el veterano as de las fuerzas aéreas norteamericanas de la primera guerra mundial, de 82 años, se recupera en el hospital Memorial local de un ataque al corazón. Rickenbacker sufrió el ataque el 11 de octubre en su casa de Cayo Biscayne, y no se esperaba que sobreviviera más de unos pocos días.

CUMPLEN PRIMERA EXCURSION LUNAR

HOUSTON, 12 (ANSA). — Los dos cosmonautas del Apolo 17 terminaron a las 7.5 GMT su primera excursión lunar regresando al vehículo con el cual ayer habían descendido sobre la Luna. La primera excursión lunar, en un auto eléctrico, duró siete horas diez minutos. Eugene Cernan y Harrison Schmitt, el primer geólogo que llega a la Luna, declararon estar satisfechos de su exploración que tuvo lugar después de un feliz alunizaje, uno de los más perfectos de los efectuados por la serie "Apolo".

Los dos "turistas" lunares se alejaron dos kilómetros y doscientos metros del punto de descenso situado en un valle estrecho, en la zona entre los montes de Tauro y el cráter Littrow, a veinte grados de latitud norte y veinte de longitud este.

Mientras los dos superaban un cráter después del otro tomando fotografías, recogiendo rocas y describiendo el terreno, el "tercer hombre", Ronald Evans, a centenares de kilómetros de cuota, cumplía su solitaria misión de sondear con un radar el subsuelo lunar, estudiar las condiciones espaciales en las cercanías de la Luna, además de fotografiar y filmar cuanto ve.

Mientras Cernan y Schmitt llegaban a la estación uno, o sea el cráter Steno y luego el Emory, la telecámara colocada en el jeep dejaba ver un panorama de montañas, sobre cuyas faldas estaban caminando dos hombres.

Bajo un cielo oscuro, se podían ver colinas grises que se alternaban con valles más blancos, cráteres, rocas gigantes y hoyos. A veces en la TV a colores el blanco y el negro dejaban el puesto a un color verde o rosado. La extraña escultura de las rocas lunares daban la impresión de diseños para un filme científico.

Schmitt, el piloto del módulo lunar, puede también jactarse de un alunizaje perfecto. El "Challenger" se posó sobre la Luna a menos de noventa metros del punto fijado por los programadores del descenso. La precisión es extraordinaria. Fue superada solamente por la del LEM del Apolo 14, guiado, en febrero de 1971, por Alan Shepard.

Una de las patas posteriores del "Challenger" fue a dar en un pequeño pozo, pero esto no comporta la pérdida de estabilidad del vehículo.

En cuanto a Evans, que se encuentra en órbita, comunicó tener algún inconveniente con una de las dos antenas, de diez metros de largo, de su sonda radar para el estudio del subsuelo lunar. Evans no logró hacer plegar la antena. Los técnicos de Houston están tratando de darse cuenta de la avería para dar oportunas instrucciones. En el supuesto caso que no se pueda hacerla reentrar será necesario quitarla y dejarla de regalo al espacio.

La antena podría constituir un obstáculo en el momento en el cual Evans hará funcionar el motor principal del módulo de servicio de la cabina "América": Se teme, en efecto, que la aceleración haga plegar la antena con riesgos de daños para la cabina espacial.

Finalmente el enigma de la luz en el cráter. Recordamos que fue Schmitt, cuando estaba todavía en la nave de comando que observó una luz vivísima en el fondo de un cráter. Evans la vio nuevamente, veinticuatro horas después. No se tiene la más mínima idea de qué cosa puede ser.

PROGRAMA DE TRABAJO

CENTRO ESPACIAL, Houston, 12 (Associated Press). — Eugene A. Cernan y Harrison H. Schmitt, de la misión Apolo 17, realizarán su segunda exploración de la superficie lunar mañana al atardecer, mientras Ronald E. Evans continúa en órbita lunar a bordo de la nave de comando América.

He aquí el desarrollo de las principales actividades. Las horas que se mencionan corresponden a la Argentina.

Martes: 3.07: fin de la transmisión por televisión de la primera exploración de la superficie. **3.13:** Evans inicia un período de descanso de ocho horas a bordo del América. **3.33:** finaliza el primer período de exploración, volviéndose a represionar al Challenger. **7.58:** Cernan y Schmitt inician un período de descanso de ocho horas a bordo del Challenger. **11.13:** Evans termina su período de sueño. **15.48:** los dos exploradores de la Luna ponen fin a su período de sueño. **19.03:** el Challenger vuelve a ser depresionado para iniciar el segundo período de exploración de siete horas. **19.21:** Cernan y Schmitt encienden otra vez la cámara de televisión para abarcar más de cinco horas de sus actividades. **Miércoles: 1.52:** la cámara de televisión es apagada. **2.03:** la nave lunar Challenger es represionada para finalizar la segunda exploración de siete horas. **2.33:** Evans inicia un período de descanso a bordo del América, que sigue en órbita. **7.18:** Cernan y Schmitt inician un período de sueño de ocho horas a bordo del Challenger. **10.33:** Evans despierta para reanudar la toma de fotografías de la Luna y cumplir experimentos científicos. **15.18:** fin del período de descanso para Cernan y Schmitt. **18.33:** la nave espacial Challenger es depresionada para iniciar la tercera y última exploración durante siete horas de la superficie. **18.57:** la cámara de televisión monta sobre el vehículo lunar; es encendida otra vez. **Jueves: 1.33:** fin de la transmisión por televisión. Schmitt y Cernan se preparan para otro período de descanso antes de que el Challenger levante vuelo el jueves.

• TEORIA

HOUSTON, 12 (France Presse). — La misión Apolo 17 puede permitir a los hombres de ciencia de 1972 tener hoy mismo la prueba absoluta de la existencia de ondas de gravitación afirmada desde 1916 por Alberto Einstein en su Teoría General de la Relatividad.

Ya en 1968 un científico norteamericano, Joseph Weber, profesor de física en la universidad de Maryland, sirviéndose de un dispositivo muy delicado se anticipó a decir que había logrado detectar esas ondas. Un año después rehizo sus experimentos

ALLENDE-CASTRO SIN PROTOCOLO

VARADERO, Cuba, 12 (Reuter - Latín). — El presidente chileno Salvador Allende volverá esta noche a La Habana, junto al primer ministro Fidel Castro, para participar en una recepción que se ofrecerá en su honor en el Palacio de la Revolución. Allende y Castro se tomaron ayer un tiempo libre de sus conversaciones y dieron un paseo en bote en este balneario, a unos 16 kilómetros al este de La Habana. Los dos jefes de Estado, quienes llegaron en la mañana de ayer en un jeep conducido por Castro, abordaron la lancha en una ventosa tarde, acompañados por varios funcionarios de ambos gobiernos. Entre ellos estaba Carlos Rodríguez, viceprimer ministro cubano a cargo de las Relaciones Exteriores, y el canciller chileno Clodomiro Almeyda. Durante la tarde presenciaron un espectáculo cultural.

Hasta el momento no se ha dado a conocer ningún programa para la visita del mandatario chileno, la cual se ha realizado en forma totalmente informal, considerándose que es más una reunión de amigos que una visita de estado. Luego de llegar a la casa puesta a disposición de Allende, en el distrito residencial de Siboney, el presidente chileno y Castro jugaron una partida de ajedrez. Se espera que ambos pronuncien un discurso en una concentración que se realizará en la Plaza de la Revolución mañana por la noche.

• IRIA A EGIPTO

EL CAIRO, 12 (ANSA). — El presidente de Chile, Salvador Allende, visitará Egipto en mayo del próximo año, para entrevistarse con los dirigentes egipcios, según lo dice esta mañana el diario cairino "Al Ahram".

Suaya
FABRICANTES
Pantalón Acrocel
$ 69,90
ONCE
Rivadavia 2359/63
CABALLITO
Acoyte 40/42
CONGRESO
Entre Ríos 164
FLORES
Rivadavia 7155
COMPRE CON
crédito universal
PROMOTOR
ACCIONISTA AUTORIZADO

Licitación Pública
Instalación de Alumbrado Público en la Avda. Leopoldo Lugones.
Llámase a licitación pública para contratar las obras de instalación de alumbrado público en la Avda. Leopoldo Lugones, en el tramo comprendido por las avenidas Guillermo Udaondo y Sarmiento.
Presupuesto oficial $ 1.600.000.
Decreto Nº 7566/72 (Expte. 95.970/72)
Apertura: 20 de Diciembre de 1972, a las 16 horas.
Informes y Pliegos: Carlos Pellegrini 291, 9º piso.
Valor del Pliego: $ 200.-
Municipalidad de la Ciudad de Buenos Aires
Dirección General de Tránsito y Obras Viales
Telam

ATENCION COMERCIANTES MINORISTAS
RISEL S.A.C.I.F.I.A.
Azcuénaga 351/53 - Buenos Aires - 48-7249
OFRECE HASTA TERMINAR EL STOCK

Guirnaldas 20 luces con 2 repuestos	...	$ 14,70
„ 35 „ „ 2 „	...	$ 23,50
„ 50 „ „ 2 „	...	$ 2990
Arbol con luz, 2 repuestos	.....	$ 29,90

No olviden, siempre los mejores precios
RISEL, Azcuénaga 351/53 - Buenos Aires

JUSTO... JUSTO EN POMPEYA
CASA JUSTO
VENDE SIN ANTICIPO SIN RECARGOS SIN CUOTAS EXTRAS
PHILCO Ford
es más confort!
portatilísimo 12"
para ver t.v.
a un metrovisión
al alcance de su mano
EN CUOTAS DE
$109.-
HELADERA
Patrick
HELADERA
Compacta 11 pies.
frio patrick, frio asegurado
EN CUOTAS DE
$121.-
MOTOROLA/BGH donde vive la orquesta
mod. sc.600
En cuotas de
$188.-
VISITE: nuestros departamentos de:
FOTOS - CINE Y DE MUEBLERIA donde encontrará
JUEGOS DE COMEDOR, DORMITORIOS Y
COMBINADOS EN CLASICO Y DE ESTILOS
Spar
gabinete de planchado
esto si que mamá no lo tiene
En cuotas de
$30.-
MARSHALL Acondicionadores de aire
MOD.
M.A.F.S. 190
EN CUOTAS DE
$198.-
NOBLEX
NOBLEX 7 MARES ...
TIENE TODO EL
SONIDO DEL MUNDO.
En cuotas de $61,50
JUSTO... JUSTO EN
CASA JUSTO
AV. SAENZ 646
91-9540-1805
POMPEYA

PAGARAN RESCATE POR

Misteriosa Gestión de la Esposa del Inglés

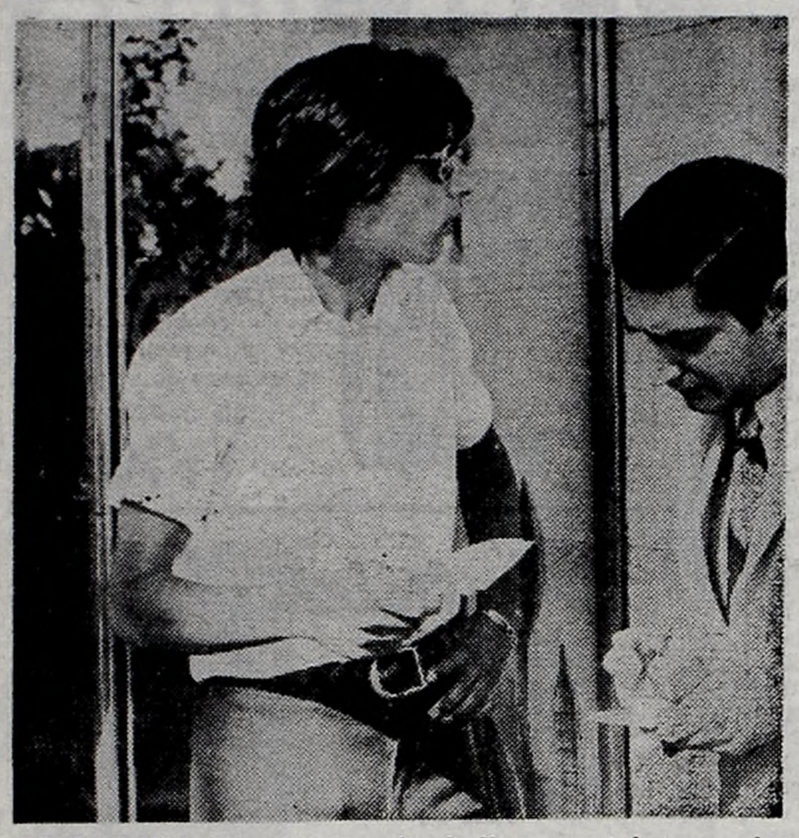

TELEGRAMA. Este joven acaba de llevar un telegrama de Londres a la casa de Grove. Solo se hallaba el portero.

Dramáticas horas se viven en el seno de la familia del ejecutivo inglés, señor Ronald Grove. como así en la empresa donde trabaja y en el amplio círculo de sus amistades. Esto es consecuencia —de acuerdo con la información fidedigna que se ha podido obtener, tanto en Buenos Aires como en Londres—, del hecho de que todavía se halla en manos de los raptores, un grupo de ideología política no determinada. Estos establecieron contacto con directivos de la compañía Anglo en nuestra capital y fijaron las condiciones para el rescate, pero sobre el particular se mantiene absoluto hermetismo. A la policía argentina virtualmente no se ha dado ingerencia en el asunto ante el temor inglés de que si ello ocurre pueda correr peligro la vida de Grove, para lo que se recuerda lo sucedido con el ejecutivo italiano Oberdan Sallustro. Concretamente, las negociaciones se realizan en forma directa con los secuestradores, a través de la empresa Anglo en Buenos Aires. Los dirigentes de esta firma, a su vez, elaboran el plan de liberación de Grove considerando la situación con Lord Vestey, presidente del grupo comercial británico, para quién trabaja aquél. Al parecer, los raptores, hasta tanto se hubieran concretado las condiciones para la liberación, no deseaban ninguna publicidad en torno al episodio, porque ello podría afectar esas negociaciones, pero el rapto trascendió y pronto fue divulgado en Buenos Aires y Londres.

• HECHOS CONCRETOS

Uno de los abogados de la compañía Anglo en Buenos Aires fue quien recibió la primera llamada telefónica de los secuestradores del señor Grove. El hecho se produjo el domingo último —como CRONICA lo consignara detalladamente en anteriores ediciones—, minutos después de las 8, pero recién se tuvo conocimiento de lo ocurrido pasadas las 9, cuando en la compañía que dirigía Grove se recibió la primera de dos cintas grabadas por el cautivo.

En la primera de dichas cintas magnetofónicas, Grove informa sobre su estado de salud y expresa su convicción de que la compañía Anglo lo va a sacar "del atolladero" en que se encuentra. En tal sentido, confía en las intenciones de sus "carceleros" de liberarlo si hay buen acuerdo.

En la segunda, Grove expresa que lo tratan bien y que los raptores iban a negociar con los directivos de las empresas de Lord Vestey en Buenos Aires las condiciones para que ello ocurra.

Como informáramos con amplitud, el señor Grove fue secuestrado después que el domingo salió de su residencia de fin de semana, ubicada en Hurlingham, para dirigirse al club del que era socio, situado a cinco minutos en automóil de la misma. Tenía proyectado jugar al golf, con algunos amigos. Es un hombre de 64 años de edad, que representa mucho menos. Y hacía 27 años que estaba en el país, ocupándose de asuntos de las empresas de Lord Vestey.

En su residencia tenía un guardia armado, y cuando se desplazaba en su automóvil, nunca seguía el mismo itinerario, para evitar un secuestro: él pensaba que podía ser víctima de un hecho semejante. Y, realmente, no se equivocó. Temores en este sentido los había manifestado recientemente en Londres, durante un viaje que realizó a la capital de su país para ponerse en contacto personal con los directivos de las empresas que dirige en la Argentina y para conversar con familiares que residen allá.

En la embajada británica en Buenos Aires no se tenía información que suministrar con relación al sensacional suceso porque —como se señala precedentemente— las negociaciones la realizan los secuestradores con directivos de Anglo en Buenos Aires. Y éstos, a su vez, con Londres.

Se atribuye importancia a los contactos que en la capital británica establecieron con el embajador argentino, Gustavo Martínez Zuviría, funcionarios de la cancillería británica.

Grove, concretamente, es gerente general en nuestro país de las empresas de la familia Vestey, que tiene diversas firmas industriales y comerciales en Gran Bretaña y en Argentina. La sociedad es propietaria del frigorífico Anglo-CIABASA, que está ahora inactivo y en proceso de liquidación; de la compañía naviera Blue Star Line; de la empresa financiera Argentaria y de otras empresas.

• PAGO DEL RESCATE

La última información obtenida en relación con este secuestro, que se suma a otros que tuvieron gran repercusión internacional (casos Oberdan Sallustro de doloroso final, y Stanley Sylvester, cónsul inglés en Rosario, entre otros) es que los directivos máximos del gran empresario Vestey están dispuestos a pagar la suma que se exija por la liberación de Grove.

• LA ESPOSA Y UN HIJO

En torno a la residencia en esta capital de Ronald Grove, avenida Libertador 3624, se viven momentos de tensa expectación. Anoche, la esposa del raptado, señora Lesly Bruton, ex actriz inglesa, y un hijo del matrimonio, que llegó a Buenos Aires procedente de Londres, salieron presurosamente de su vivienda, con rumbo no determinado. Todo indica que ello está íntimamente vinculado con las gestiones que se efectúan con los autores del secuestro.

Hoy, en la residencia de avenida Libertador, no había nadie, con excepción del chofer del señor Grove. Esta mañana, se recibió allí un telegrama urgente, enviado desde la capital británica.

• OTRO EN CANADA

Peter Grove, otro de los hijos del directivo secuestrado, de 24 años, nacido en la Argentina, se encuentra en Canadá. donde continúa sus estudios universitarios. Ningún contacto ha realizado la familia con Peter, y se desconoce si el joven se ha enterado del secuestro del padre, ya que no se ha comunicado con ningún familiar en Argentina.

DOS LLAMADAS POR TELEFONO

LONDRES, 12 (France Presse). — Los secuestradores del representante en Argentina de la Anglo Meat Packing Co., Ronald Grove, hablaron por teléfono dos veces con un abogado de la firma, se confirmó hoy aquí.

Estas conversaciones tuvieron lugar por iniciativa de los autores del rapto.

El vocero del grupo Vestey, al que pertenece dicha empresa, se negó a dar información sobre las exigencias financieras o de otro carácter de los secuestradores, o sobre su pertenencia a un grupo determinado.

Según la prensa británica, el rapto fue obra del llamado Ejército Revolucionario Popular (ERP), organización de tendencia marxista que siempre pidió un rescate para la liberación de sus anteriores víctimas, el cónsul británico en Rosario y un dirigente de Fiat.

Este último fue muerto cuando la policía descubrió el escondite de los secuestradores.

Se precisó que el Foreign Office prestará su apoyo a toda gestión, si el mismo es solicitado, lo que no ocurrió aún.

Grove, de 62 años, que es director gerente del frigorífico Anglo de la Argentina, propiedad de la Vestey, fue secuestrado cuando se dirigía a una cancha de golf en Hurlingham.

Los esfuerzos para obtener la liberación de Grove son llevados a cabo por su familia y Vestey, agregó el vocero.

Grove vive desde hace años en Buenos Aires con su esposa. Tiene tres hijos que viven en Londres, uno de ellos es periodista y trabajó en un diario de la tarde de la capital.

Trevor Grove, hijo primogénito del raptado, que tiene 27 años, editorialista del diario londinense de la tarde "Evening Standard", declaró: "Estoy muy preocupado por mi padre. Temo por su seguridad. Los precedentes de los grupos terroristas en Argentina no son exactamente estimulantes".

• HABLA UN HIJO

Lord Vestey, informó personalmente a Trevor Grove, anoche. Hoy, en la madrugada, Trevor telefoneó a sus hermanos, uno de los cuales, Peter, de 24 años, vive en Canadá el otro, Colin de 17, estudia en un colegio inglés. "No me separo del teléfono —añadió Trevor Grove— en espera de que la empresa me comunique noticias de mi padre. Por ahora no pienso telefonear a mi madre ni ir a la Argentina. Todavía no es claro si los raptores son un grupo político. Podrían estar interesados solo en el dinero". Trevor y el padre se vieron por última vez hace diez días en Londres, a donde regresó Ronald Grove en viaje de negocios. "Pienso que todo extranjero que trabaja en un país como Argentina, está preparado a soportar incidentes de este tipo. Pero mi padre nunca me habló de ello". Ronald Grove trabaja en Argentina desde 1946. Trevor creció allí mientras que sus hermanos nacieron en el país sudamericano.

Un portavoz de la empresa añadió que lord Vestey no tiene intención, por ahora, de volar a la Argentina, ya que tiene plena confianza en su director general en Buenos Aires y el abogado de la empresa, los cuales tienen plenos poderes para negociar una eventual liberación de Ronald Grove, aunque la decisión final al respecto se haría en Londres.

Asimismo, la firma ha pedido al Departamento Británico de Asuntos Exteriores que no se mezcle en el caso, dejando todas las negociaciones en manos de la firma y los familiares de Grove.

• PREDIJO SU SECUESTRO

LONDRES, 12 (EFE). —.El ejecutivo británico Ronald Grove presentía que su nombre se encontraba en las listas de los extremistas argentinos como posible víctima de un secuestro y así lo confesó a su familia en Londres la semana pasada, durante un viaje de negocios, se informó hoy en esta capital.

Ronald Grove, planeaba jubilarse dentro de dos años, y tados los días Grove variaba su ruta de camino al trabajo y trataba de modificar lo más posible su horario para despistar a posibles vigilantes, aunque nunca llegó al extremo de algunos ejecutivos norteamericanos que utilizan continuamente los servicios de guardaespaldas.

Acababa de regresar a la Argentina después de un viaje de dos semanas de duración por Europa cuando se produjo su secuestro.

PERON CON EL

Haría Público su Renunciamiento Hoy Ante

A las 17.30 Juan Perón hizo abandono de su domicilio para dirigirse al plenario de las "62" en Hipólito Yrigoyen 4265, sede de la UOM, y el que se aprestaba a iniciarse al cierre de esta edicinó a nivel de Secretarios Generales del nucleamiento sindical de neta tendencia peronista.

La presencia de Perón en el plenario de los gremios peronistas despierta mayor interés ante el presunto renunciamiento de éste a su candidatura a presidente de la República. La expectativa se cifra en la posibilidad de que el promocionado renunciamiento se efectúe, precisamente, ante los representantes del nucleamiento sindical, lo que, por otra parte, se venía insistiendo desde días atrás.

Esta posibilidad tomó más cuerpo aún en horas de la noche de ayer, cuando ya había finalizado la reunión que en su domicilio de Gaspar Campos, en Vicente López, Perón había mantenido con los dirigentes políticos de PRECILINA. En la oportunidad, al expresar el ex presidente al sector político la "necesidad" de pensar si aceptaba o no", tácitamente habría manifestado su resolución de renunciar. Pero, se agregaba, ello querría hacerlo ante lo que él considera la columna vertebral del Movimiento Peronista: los trabajadores, y ninguna mejor oportunidad que el instante del plenario que se iniciará de un momento a otro.

• LA PARTIDA

Luego se abre otro interrogante relacionado con el viaje que Perón inicia mañana a las 19 en el vuelo 203 por Líneas Aéreas Paraguayas para dirigirse a Paraguay, Perú, Panamá, Rumania y China —según se ha anunciado, intercalando en ese periplo un par de viajes a España, donde pasará las fiestas de fin de año. El interrogante consiste en saber con certeza si, como se afirma, Perón regresará en los primeros días de enero al país para ponerse al frente de la campaña electoral o, como insinúa otra versión, postergaría indefinidamente por ahora su nuevo retorno.

Perón irá acompañado por una comitiva de siete personas y arribará a Asunción a las 21 horas.

La tercera incognita, por último, constituye —descartado Perón como candidato— la de mayor importancia por la indudable repercusión en el panorama político nacional que tendrá su esclarecimiento, y es naturalmente la fórmula presidencial que presentará el Frente Justicialista de Liberación. De acuerdo con lo convenido por los partidos integrantes, hasta el momento al menos, el primer término corresponderá a un justicialista (no un extrapartidario) y el segundo a otro de las agrupaciones participantes en la alianza.

PUERTA CERRADA. El doble de Perón en televisión, fue a V. López a saludar al ex presidente. No fue recibido.

• ¿JORGE TAIANA?

Muchas versiones han estado circulando al respecto, algunas por simples deducciones,, otras lanzadas respondiendo a intereses particulares, pero ninguna ha tenido, que se sepa al menos, puntos concretos en que apoyarse.

Sin embargo, un hecho significativo ocurrido esta mañana parece abrir una pista indicativa con precisa referencia a un nombre, el del doctor Jorge Taiana. En efecto, pocos minutos después de las 8 se hizo presente en la residencia de Gaspar Campos 1065 el destacado cirujano de tórax, ex decano de la Facultad de Medicina y rector de la Universidad de Buenos Aires, saliendo tras media hora de conversación con el ex presidente. El doctor Taiana, de 61 años, y padre de cinco hijos, manifestó al retirarse que había concurrido "a conversar con Perón" sin hacer referencia concreta al tema de la reunión y, ante una pregunta directa, respondió: "Desconozco mi participación en la fórmula presidencial", añadiendo ante otro interrogante que esto se extendía a los dos términos del binomio, es decir la presidencia o la vicepresidencia. Finalmente, tras expresar que no sabía nada sobre el renunciamiento del jefe del justicialismo, confirmó el viaje de éste para mañana por la tarde. El desconocimiento de los motivos que llevaron al doctor Taiana a entrevistarse con Perón a tan temprana hora, dejó pues abierta una alternativa que quizás en pocas horas puede tener definición.

Luego de la visita del doctor Taiana se hicieron presentes en el domicilio de Perón, los ex maratonistas olímpicos Delfor Cabrera y Ezequiel Bustamante y el nadador de larga distancia Antonio Abertondo; a las y 50 se observó la presencia

GROVE; OTRO RAPTADO

No Liberaron a un Joven a Pesar del Pago

EN EL LOCAL. Directivo de la papelera Bekerovich, llega al local en cuyas proximidades se efectuó el rapto.

NADA SABEN. Empleadas de Bekerovich, cuyo hijo fue secuestrado el miércoles pasado, dicen no saber nada.

Otro secuestro que tiene como escenario a esta Capital, mantiene en tensa angustia a una familia del barrio de Caballito. El secuestrado es un joven de 20 años de edad y por el cual el padre, fuerte industrial, pagó en la forma exigida el rescate. Debió ser liberado hace dos días pero hasta el momento, no se tienen noticias del joven lo que hace insoportable la espera familiar.

El secuestrado es Horacio Isidoro Bekerovich, argentino, de 20 años de edad, soltero, con domicilio en la calle Rosario 475, 5º piso "E". Es hijo del señor Julio Bekerovich, propietario de la empresa Stanford Fibra S.A. ubicada en la calle José María Moreno 11496/98, donde tiene las oficinas y los depósitos de papel.

Pese al hermetismo que se guarda en esferas policiales y en las familiares, CRONICA ha podido ir rehaciendo detalles del secuestro que se consumó el día 6 a las 20.30 horas, instantes en que el joven Horacio Isidoro iba a guardar un automóvil en el garaje establecido en la calle Formosa 229. Tanto el padre como el secuestrado, y su hermano, poseen coche. El del señor Julio Bekerovich es un Peugeot, en cuanto a Horacio Isidoro posee un Renault que pudimos enterarnos está en compostura por lo que, presumiblemente, en instantes de hacerse presente en el garaje llevaría el coche de su padre o el de su hermano.

Cuando se disponía a estacionar frente al garaje, dos sujetos, portando armas de fuego, lo obligaron a ir con ellos e, introduciéndolo en otro automóvil, desaparecieron rápidamente. Desde ese instante comienza la dolorosa odisea de la familia Bekerovich

Después de producido el secuestro, el señor Julio Bekerovich recibe el primer llamado de los secuestradores. Le anuncian el rapto del hijo, se presentan como pertenecientes a una organización guerrillera y exigen un rescate de 250.000.000 de pesos moneda nacional. La suma es cuantiosa. Una y otra vez se discute hasta que, finalmente, se llega a un acuerdo: 40.000.000 de pesos moneda nacional. Y se dan las instrucciones de cómo debe entregarse el dinero.

El señor Julio Bekerovich cumple al pie de la letra lo exigido: al día siguiente, o sea el día 7, toma un tren en estación Once, línea Ferrocarril Sarmiento. En un paquete lleva los cuarenta millones que le han pedido por la vida del hijo. Los arroja en el lugar indicado donde los secuestradores le informaron tomarían el dinero. Y regresa a su hogar esperando se cumpla la promesa de que el día domingo 10 su hijo Horacio Isidoro retornaría vivo

Pero eso no ocurrió. Y ante el paso de las horas sin novedad, se efectúa la denuncia policial que pone en marcha toda su maquinaria en medio de un lógico silencio.

Hoy, pasado el mediodía, se carecía aún de noticias. En el departamento de la calle Rosario nadie contestaba y en las oficinas de la empresa no se encontraba el señor Bekerovich. Los empleados saben lo que ha pasado, pero no tienen novedades.

En tanto la pesquisa policial se activa y se llega a la primera presunción: no se trata de un secuestro efectuado por una célula extremista, creyéndose casi con seguridad que se está ante delincuentes comunes. La familia se compone de los padres, un hermano mayor, César, de 24 años, casado. Horacio Isidoro y la hermana menor, Esther, de 16 años de edad. Repetimos que la familia está sumida en la desesperación.

MILAN: REPORTAJE A LA SEÑORA IDA SALLUSTRO

MILAN, 12 (ANSA). — Una entrevista a la viuda de Oberdan Sallustro, señora Ida Burgstaller, hecha por Mario Cervi, publica hoy el "Corriere Della Sera", de Milán, destacando la serenidad con que ella enfrenta la realidad y sobre todo la decisión de permanecer en la Argentina a pesar de cuanto ha sufrido, porque —dice ella misma— "también aquí recuerdo los felices momentos que pasé con mi marido. Aquí pasamos los años más intensos de nuestra existencia. Estoy acostumbrada a convivir con los recuerdos dulces y tristes". (La señora Ida, como también su esposo, eran de nacionalidad paraguaya. N. de R.).

Pero el artículo del corresponsal en Buenos Aires no se detiene solo en la entrevista a la viuda de Oberdan Sallustro, sino que afirma que "el débito ha sido fatal para el Ejército Revolucionario del Pueblo que ha permitido a las fuerzas del orden desencadenar la represión ante la indiferencia general".

Cervi da un cuadro triste de cuanto ocurre en la Argentina. "En La Plata —afirma—, un funcionario de la policía ha sido condenado a ocho años de cárcel por haber organizado una "pieza del terror" en una casa que había arrendado, y donde murió un obrero a causa de las torturas de que fue víctima. En Rosario fue secuestrado por la policía un joven de 23 años, peronista extremista, sin que se haya vuelto a saber de él. Por otra parte, sigue la ola de secuestros y rescates, la extorsión legal o ilegal. Sin embargo —concluye el corresponsal—, la guerrilla está desacreditada desde el punto de vista ideal.

PLENARIO

Atlas "62"

de Aristóbulo Riganti, actor que se desempeña como doble de Perón en el programa de televisión "Telecómicos", pero no fue recibido; a las 10, llegaron los doctores Alberto Assef y Enrique José Blanco, encabezando una delegación del Movimiento Nacional Yrigoyenista de la UCR, adherido al Frente Justicialista de Liberación. Al retirarse señalaron que no se habían separado de la UCR, sino que estaban fragmentados y que votarían por el representante de la causa popular "que, en este caso, es el candidato del Frente"; por último, a las 11, llegó el doctor Horacio Domingorena.

• NO VIAJARIA

Cerca de las 16 horas, Cámpora abandonó la casa de Perón, instantes en que declaró a los periodistas que por razones de comodidad y organización Perón no viajaría mañana", agregando que antes de partir, daría un mensaje político

• EN PARAGUAY

ASUNCION, 12 — (France Presse). — El ministro del Interior, Sabino Montanaro, dará la bienvenida en nombre del Gobierno paraguayo a Juan Domingo Perón, se supo hoy aquí de fuente oficial, agregándose que el ex mandatario argentino llegará aquí mañana a las 24 horas. Se ha montado un amplio dispositivo de seguridad. Se espera que unos 8.000 peronistas vitoreen a Perón, y un número no calculable de paraguayos concurra a recibirlo. Caravanas de vehículos llegaban ya desde el norte argentino para dar la bienvenida a Perón en tierras paraguayas. Perón se alojará en el octavo piso del hotel Guaraní.

RATIFICAN FECHA DE LOS COMICIOS

Por medio de un comunicado dado a conocer a mediodía, el ministro del Interior, doctor Arturo Mor Roig, desmintió expresamente la versión de que el Gobierno se propone postergar las elecciones generales convocadas para el 11 de marzo próximo, afirmando que "no ha sido analizada esa posibilidad y que, por el contrario, se siguen cumpliendo todas las previsiones conducentes a la realización de los comicios, siendo el último y más significativo paso la designación del Comandante Electoral, recaída en el señor jefe del Estado Mayor del Ejército, general Alcides López Aufranc".

Por otra parte, el ministro del Interior también ha restado toda veracidad a expresiones recogidas por un matutino de reciente aparición que le atribuye actitudes y manifestaciones absolutamente inexactas, tanto más cuanto se vinculan con "soluciones del pasado" que reiteradamente ha sostenido que no deben repetirse.

• COMISION COORDINADORA

Esta mañana, el ministro del Interior permaneció en su despacho analizando con el subsecretario de esa cartera los temas que habrán de considerarse mañana en la reunión de la Comisión Coordinadora del Plan Político fijada para las 17.30. Estos temas son: evaluación de las respuestas y actitudes de los partidos políticos y distintas instituciones sobre las "Bases para un Programa de Conciliación Nacional" y curso de acción a seguir, como también apreciación de la actualidad política.

Estos informes serán considerados por la Junta de Comandantes en Jefe en la reunión que mantendrá el organismo el jueves por la tarde.

Por lo que respecta a la Comunidad Informativa, celebrará sesión el viernes próximo a las 10, en el Ministerio del Interior.

• EL ULTIMO PLAZO

"Los partidos que al 5 de diciembre de 1972 se encontraren con cuestiones planteadas en la instancia judicial pendientes de resolución, podrán formalizar alianzas entre sí o con otras agrupaciones, confederaciones o alianzas ya constituidas y oficializar listas de candidatos, dentro de los 5 y 10 días hábiles de la fecha del pronunciamiento definitivo, respectivamente. En ningún caso esas diligencias podrán cumplimentarse después del 10 de enero de 1973". Así lo ha dispuesto por ley dada a conocer hoy el presidente de la Nación.

Al respecto se indica que la iniciativa se hace cargo de diversas circunstancias que se refieren al reconocimiento efectivo de partidos políticos y su alcance nacional, derecho al nombre y a otros aspectos que obstaculizarían, a varias agrupaciones, cumplir con las previsiones de las leyes citadas dentro de los lapsos existentes.

CLASICO: YA LO VIVE

SAN LORENZO, EL DE MAS PUNTOS

Si es cierto que los números gobiernan el mundo, desde luego, a través de la fría elocuencia de los mismos, no cabe duda que si llevamos esa frase a nuestro fútbol, en modo especial a los dos torneos más importantes, es decir Metropolitano y Nacional, San Lorenzo se presenta como el mejor equipo de este año. Le sigue River Plate y en tercer lugar Boca Juniors, esto, en el análisis de los tres que llegaron a la ronda definitoria del certamen Nacional.

• "SANTA" VENTAJA

En efecto, San Lorenzo jugó en total 47 partidos, ganó 28, empató 16 y perdió solo 3 encuentros, es decir que cayó a promedio de un partido cada 15 y fracción, que señala una campaña extraordinaria. Los "santos" conquistaron 88 goles y su valla fue vencida en 39 oportunidades y cosechó 72 puntos en total.

River, en igual cantidad de partidos, es decir 47, ganó 25, empató 12, perdió 10, conquistó 114 goles, la delantera más positiva, y su valla cayó en 75 ocasiones, sumando 62 puntos, es decir, diez menos que San Lorenzo de Almagro, diferencia elocuente por cierto.

• CAMPAÑA BOQUENSE

Respecto a Boca Juniors, jugó 47 partidos, ganó 22, empató 14, perdió en 11 oportunidades; sumó 87 goles a favor y 59 en contra, logrando en total 58 puntos, es decir 4 menos que River Plate y 14 menos en relación a San Lorenzo de Almagro. Por lo mismo, los números en su fría elocuencia señalan a San Lorenzo como el mejor equipo, en el análisis del Metropolitano y el Nacional. Veremos qué sucede en la final. Cabe agregar por otra parte que los tres cotejos los "santos" los perdieron en el transcurso del certamen Metropolitano y que de los 39 goles que le convirtieron, solo 6 se los marcaron en el Campeonato Nacional. Todo un record que obliga a aumentar los elogios hacia la campaña de los "santos" en el certamen.

• LA TABLITA

Equipo	J.	G.	E.	P.	Gf.	Gc.	Pts.
SAN LORENZO	47	28	16	3	88	39	72
RIVER PLATE	47	25	12	10	114	75	62
BOCA JUNIORS	47	22	14	11	87	59	58

INSCRIPCION

En Escuelas de Capacitación Técnica Para adolescentes y Adultos

Sin Examen de Ingreso • Títulos Oficiales

Las *ESCUELAS TECNICAS LEICESTER* han abierto la inscripción para el 1er. año de los cursos de capacitación profesional, que se detallan más abajo. Los mismos están dirigidos a adolescentes y adultos con 7º grado aprobado y se dictan diariamente en horarios diurnos y nocturnos:

MECANICA AUTOMOTRIZ: Duración 2 años. Título profesional del CONSEJO NACIONAL de EDUCACION TECNICA como *MECANICO EN AUTOMOTORES.*
INSTALACIONES ELECTRICAS: Duración 2 años. Título profesional del CONSEJO NACIONAL de EDUCACION TECNICA como *INSTALADOR ELECTRICISTA.*
CONSTRUCCIONES: Duración 4 años. Título profesional del CONSEJO NACIONAL de EDUCACION TECNICA como *CONSTRUCTOR.*

Otros CURSOS:
AUXILIAR TECNICO EN AUTOMOTORES.
AUXILIAR TECNICO ELECTRICISTA.
La duración de cada uno es de 2 años, se dictan tres veces por semana en turnos diurnos y nocturnos y se desarrollan, bajo un aspecto ESENCIALMENTE PRACTICO, en sus amplios y modernos talleres, únicos en Sudamérica.

También:
PLOMERIA - GAS - INSTALACIONES ELECTRICAS - CARBURACION - ELECTRICIDAD DEL AUTOMOVIL - AFINACION - MOTORES - SOLDADURA ELECTRICA - REFRIGERACION y AIRE ACONDICIONADO.
Estos cursos PRACTICOS NOCTURNOS tienen 6 meses de duración.

Toda la enseñanza está a cargo de ingenieros y técnicos con reconocida trayectoria en el campo profesional y docente, lo cual constituye una verdadera garantía de seguridad para el alumno. Los interesados pueden informarse en las respectivas secretarías de 9 a 12 y de 15 a 21 horas.

ALMAGRO: YERBAL 133, alt. Rivadavia al 4800
CABALLITO: ACOYTE 287, 2 c. J. M. Moreno y Rivadavia
LINIERS: RAMON FALCON 7079, 1 c. estación
LANUS: PAVON 4155, 2 c. estación

PELOTEO. Sobre uno de los arcos practicaron los "millonarios". Daulte va a probar puntería. Trabajaron liviano.

RIVER CON EL MISMO EQUIPO

Esta mañana CRONICA estuvo en el estadio Monumental de Núñez, siguiendo paso a paso el trabajo del plantel profesional de River Plate con vistas al cotejo de mañana, en Vélez, frente a su tradicional adversario, Boca Juniors, por la semifinal del certamen Nacional de Fútbol. A las órdenes del director técnico Juan Eulogio Urriolabeitia y el preparador físico, profesor Rubén Solé, los jugadores realizaron, a partir de las 9, una serie de movimientos gimnásticos por espacio de una hora. Posteriormente se aglutinaron en el arco que da espaldas al Río de la Plata, intensificando el trabajo de peloteo al guardavallas José Pérez, alternándose en la misión con el juvenil Quintabani. Una vez que tomaron contacto con los tres palos, el coach determinó una práctica colectiva en la ejecución de tiros libres penales, teniendo en cuenta la posibilidad de llegarse a un final con el score empatado y que exista la necesidad de definir mediante esa opción. Llamó la atención que fueran casi todos los elementos los que probaron desde los once metros y la mayoría convirtiendo el gol. De ahí que entrevistamos al término del trabajo al responsable técnico al respecto, manifestando Urriolabeitia lo siguiente: "Ocurre que todavía no estoy plenamente decidido sobre los shoteadores, de ahí que observo detenidamente a todos, para inclinarme posiblemente esta noche al respecto...".

—¿Pero Alonso dijo que no quería más esa responsabilidad y él también efectuó varios penales?

—Inclusive Alonso, a pesar de haber malogrado dos, está entre los posibles.

—¿Por qué el entrenamiento de hoy fue tan liviano?

—Porque indudablemente el esfuerzo anterior no ha permitido recuperar totalmente las energías. Por ello estuvimos dos horas (terminaron a las 11) alternando trabajo con distracción y sin emplearlos a fondo.

• EL ELENCO

—¿Puede anticiparnos el equipo que saldrá de entrada ante Boca?

—Con mucho gusto. Serán los mismos que comenzaron a jugar contra San Lorenzo el domingo. Es decir, "Perico" Pérez en el arco; los cuatro zagueros serán Osvaldo Pérez, Dominichi, Daulte y Giustozzi; los volantes J. J. López, Vázquez y Alonso; como delanteros netos Mastrángelo, Morete y Mas.

—¿El banco de suplentes?

—Tengo muchos jugadores útiles para reemplazos pero recién mañana voy a designarlos. Comprendan que debo pensarlo bien.

• LA CONCENTRACION

El clima que reina en la concentración no puede ser más auspicioso. Todos están pendientes del sensacional choque pero nadie está precoupado. Por lo tanto el estado anímico es de orden y existe confianza. Tampoco se recurrió a nada especial. Como siempre se matizan las horas con vida al aire libre, paseos por los alrededores del estadio, conversaciones generales, no se prohíbe el mate y nadie se siente encerrado porque juegan al billar, al mete-gol, ven televisión y por la noche hay funciones de cine. Anoche por ejemplo dieron una de Jerry Lewis y antes dieron una policial de James Bronson. Comedias y policiales según el pedido de los propios jugadores.

Conversando con los integrantes del plantel, aseguraron que a pesar de estar tanto tiempo concentrados no tienen motivo para quejarse. Desde el match frente a Independiente no han vuelto a sus hogares. Pero el problema se atenúa por cuanto se permite a los familiares visitarlos sin ningún impedimento y no afecta entonces la parte sensible de los que tienen hijos, pues por lo menos una vez por día están con ellos.

Hubo Acuerdo y Vélez Será el Gran Escenario

Luego de superarse los inconvenientes planteados por la gente de Liniers y resuelto en definitiva que se juegue en Vélez, las tareas de organización del match semifinal entre River y Boca se cumplen con toda diligencia. Nada ha quedado librado al azar

Minuto a minuto, como no podía ser de otro modo, tanto por la añeja y profunda rivalidad, como por la trascendencia del partido, crece la expectación en torno al sensacional "choque" entre River y Boca por la semifinal del Nacional. Ya resuelto, al superarse algunos problemas, que se juegue en Vélez, luego de reconocerle a este club el derecho de sus plateístas vitalicios, las tareas de organización de tan trascendente evento marchan aceleradamente. Por de pronto, las entradas generales y plateas ya se encuentran en venta tanto en la sede de River como en el estadio de Boca, habiéndose establecido un valor de 800 nacionales para las primeras y de 2.500, 4.500 y 6.000 para las plateas (carito ¿no?).

En cuanto al tope autorizado se determinó que pueden venderse 35.000 populares, con una reserva de 5.000, mientras que el máximo de entradas a platea será de 12.000. Las tareas de control e inspección estarán a cargo de 150 personas, representando a Vélez, River y Boca.

• OPERATIVO

Otro de los aspectos de indiscutible importancia (quizás el mayor) está referido a la vigilancia necesaria frente a la masiva afluencia de aficionados. Para el caso, considerando un antecedente inmejorable, se resolvió que estas funciones corran por cuenta del cuarto cuerpo de vigilancia de la Policía Federal, quien tuvo a su cargo similar tarea en el último clásico que disputaron River y Boca. En esa oportunidad (recordar que se batieron todos los records de recaudación del fútbol argentino) este organismo policial logró desalojar el estadio de Vélez, ya culminado el cotejo, en tan solo 27 minutos, lo que dio lugar a una nota de felicitación de la jefatura central de policía.

En atención a este antecedente y considerando que en aquella oportunidad no existieron problemas, se dispuso designar a un número de agentes (entre 300 y 400) similar al que se desempeñó en la anterior ocasión. Para informar sobre todo esto en detalle, en las primeras horas de esta noche, el titular del cuarto cuerpo de vigilancia policial, comisario inspector Ferreira, recibirá en su despacho a representantes de Vélez, Boca y River, con quienes coordinará aspectos propios del gran operativo seguridad.

• LOS "DE NEGRO"

Finalmente, completando el cúmulo de disposiciones relativas a la semifinal, como asimismo al partido final a jugarse el próximo domingo, anoche en AFA se sortearon los referees que controlarán ambos cotejos. Conforme al dictado del bolillero, Barreiro, Coerezza y Delacasa integran la terna para el match de mañana y Veiró, Ithurralde y Goicoechea componen el trío del que saldrá el encargado de dirigir la final, también a disputarse en Vélez.

Es de hacer notar al respecto, que Pestarino quedó afuera por sorteo, en relación al match de mañana, estando vedado para la final por un aspecto reglamentario (dirigió a San Lorenzo en la última fecha). Otro tanto ocurrió con Goicoechea que fue excluido de la lista de postulantes a controlar el cotejo River-Boca por haberse desempeñado en el último partido de los boquenses.

Ministerio de Obras y Servicios Públicos
Subsecretaría de Energía
AGUA Y ENERGIA ELECTRICA
Empresa del Estado

LICITACION PUBLICA

Llámase a Licitación Pública número 199/72, para el DIA 16 DE ENERO DE 1973, A LAS 10 HORAS.

•

EJECUTAR:

PROYECTO, SUMINISTRO, TRANSPORTE, MONTAJE Y PUESTA EN FUNCIONAMIENTO DE LOS SERVICIOS AUXILIARES EN 13,2 Kv., 6,6 Kv., 380/220 V., EN C.A. Y 220 V. C.C. NECESARIOS PARA EL BLOQUE DE 160 MW. A INSTALARSE EN LA CENTRAL TERMOELECTRICA "SORRENTO B", A CONSTRUIRSE EN ROSARIO (PROVINCIA DE SANTA FE).

•

PRESUPUESTO:

$ 5.650.000
(Cinco millones seiscientos cincuenta mil pesos)

•

PLIEGOS:

La documentación puede ser consultada o adquirida en la OFICINA DE LICITACIONES del Departamento Compras y Suministros, Av. Corrientes Nº 531, 1er. Piso, Capital Federal, todos los días hábiles de 12 a 17 horas. Cada oferente tiene la obligación de adquirir un juego completo de la documentación, cuyo precio de venta es de $ 300.

APERTURA DE PROPUESTAS: En la SALA DE LICITACIONES de esta Empresa, ubicada en la dirección antes indicada.

SENSACIONAL PLAN AGUINALDO (LIMITADO A 50 CASAS) ANOTESE HOY MISMO!
eternogar
anticipo $ 500
DORMIT. BAÑO COCINA DORMIT. LIVING COMEDOR
SALDO TOTALMENTE en CUOTAS!
entrega 30 DIAS
Un plan para cada necesidad... ATENCION AL PUBLICO: Lunes a Viernes 9 a 20 Hs. Sábados 9 a 13 Hs.
FABRICA, EXPOSICION Y VENTAS: CHACARITA: Av. del Campo 1550 SAN MARTIN: O'Donell y 9 de Julio EXPOSICION Y VENTAS: LINIERS: R. Falcón 7016 CONSTITUCION: Caseros 940
CENTRO: San Martín 170 BOULOGNE: Av. Rolón 1942 POMPEYA: Av. Sáenz 1159 LA PLATA: Calle 44 Nº 714 COM. RIV. Galería S. Martín, local 13
promoción S.A.

EL PAIS

MARINERO AL AGUA. Palmieri y Galletti le gastan una broma a Ferrero. Las aguas del Paraná son cálidas...

VUELVEN PONCE, SUÑE Y POTENTE

Trabajo y fe. El mismo lema que los boquenses aplican para la construcción de su ciudad deportiva, vale para sintetizar la forma en que Boca encaró la espera de la "semifinalísima" del Campeonato Nacional.

Esta mañana, los jugadores concentrados, se levantaron alrededor de las 9 —tenían "sueño libre hasta esa hora"— y rato después del desayuno, se dirigieron a su lugar de trabajo. En primer término dieron unas cuantas vueltas alrededor de la cancha y a continuación, siempre dirigidos por el profesor Alvarez efectuaron diversos tipos de movimientos gimnásticos (fuerza, resistencia, velocidad) por espacio de tres cuartos de hora, aproximadamente.

Luego el profesor Alvarez hizo la "posta" con Varacka y éste ordenó el ensayo de jugadas. Por espacio de media hora, los arqueros Sánchez y Vidallé fueron "ametrallados" con remates de media y larga distancia y penales.

Desde los doce pasos, practicaron todos (con suerte muy pareja) y aunque aún no está decidido quienes serán los encargados de rematar en el supuesto caso que se llegue a una instancia de esa naturaleza, puede estimarse que la responsabilidad correrá por cuenta de Mouzo, Curioni, Ponce, Potente y Suñé, aunque también podría estar en ésa, Ferrero y el arquero Rubén Sánchez.

En cuanto al puntero Ramón Ponce, trabajó con mucha intensidad y no mostró vestigios de la lesión que lo tuvo parado en el partido contra Huracán. Por lo tanto, se descuenta que mañana podrá estar en perfectas condiciones para ocupar la punta derecha del ataque "xeneize". El técnico no quiso adelantar la formación que presentarán mañana pero, salvo algún inconveniente de último momento, formarán con Sánchez, Suñé, Mouzo, Rogel, Marzolini, Peracca, Pachamé, Potente, Ponce, Curioni y Ferrero. En el banco de suplentes podrían estar Vidallé, Malbernat, Novello, Romero y Galletti.

Todos los jugadores coincidieron en asegurar, al término de la práctica, que jugar con River en lugar de San Lorenzo en la semifinal, es "buen negocio".

"Además, la cosa va a ser en Vélez y tendremos la oportunidad de vengarnos de aquel cinco a cuatro", señaló Curioni sintetizando el pensamiento.

• PASEO POR EL DELTA

Conforme al clima de confianza al que aludimos precedentemente, la gente de Boca dedicó el día de ayer a un relax por cierto necesario. Es que después de tanto trajín para llegar a esta instancia de privilegio se imponía una pausa para "cargar la batería" y afrontar el sensacional encuentro con los "millonarios" en la plenitud de los medios físicos. En esta disposición los auriazules embarcaron ayer en la moderna nave "Catamarán", efectuando un provechoso paseo por el Delta. El destino prefijado por Rattin, organizador de la "tournée", fue el recreo Laura, situado en el Paraná de Las Palmas, donde una vez arribados cada uno de los integrantes se dedicó a pasarla lo mejor posible. Algunos, por ejemplo, se zambulleron en las oscuras aguas del viejo río, demostrando que también en eso de bracear y hacer la plancha acreditan sobresalientes condiciones. Otros, en cambio, caña en mano, se propusieron emular a Isaac Waltton (patriarca de la pesca deportiva) pero no tuvieron suerte. Ni siquiera los bigotudos y superabundantes bagres se tentaron con sus carnadas, lo que no obstó para que entre risas y bromas se cumplieran los objetivos propuestos, esto es, relajar los nervios y asimilar los beneficios de un contacto directo con la naturaleza.

El viaje, que se inició a las 11 partiendo desde el puerto del Tigre, culminó a las 19.

RENUEVESE CON UN...
BAÑO TURCO
el más eficaz desintoxicante
BAÑO FINLANDES
MASAJES - PEDICUROS
Baños del
Castelar Hotel
AV. DE MAYO 1148
Tel, 38-3244

VEDETTES DEL NACIONAL

Carlos Morete

"Aplaudan, aplaudan..., no dejen de aplaudir, los goles de Morete..." Y los goles de Carlos Morete "vinieron"... Fecha tras fecha fue "abonando" su cuota para que los presagios no se quedaran en el terreno de las ilusiones. En los 13 partidos de la parte clasificatoria del Nacional, la fórmula Morete-red funcionó en 14 oportunidades...

—Y habrá que seguir anotando. Al menos contra Boca siempre hice goles. En cinco partidos que jugué contra ellos, la metí seis veces. Algún golcito a Boca..., después a San Lorenzo...

—¿Tanta fe te tenés?

—¡Cómo no voy a tenerme fe si este equipo es una barbaridad. El mejor que integré. Sí, claro, por supuesto. Además, yo siempre me tuve fe, lo que pasa es que antes las cosas no me salían.

—¿Y por qué no salían?

—Bueno, gran parte de culpa es mía. El año pasado no me tomaba las cosas con la responsabilidad que se merecen. Las salidas de noche..., las mujeres..., los amigos, que son amigos siempre y cuando les convenga, como dice el tango..., eran demasiadas cosas. Entraba "fundido". En una de esas pasaba diez minutos sin que pudiera tocar la pelota y me enloquecía... Me iba a jugar de marcador central. Era terrible. Me hice un replanteo y entonces quedó bien claro que si quería ser algo tenía que terminar con todo eso. Ahora me acuesto temprano, me alimento bien y puedo jugar en función del equipo. Aquello es historia antigua...

—¿Cómo definís a este River?

—Es un equipo que tiene todo lo que hay que tener... Potencia, contragolpe, llegada. Es muy parecido al River del Nacional de año pasado, en cambio el del Metropolitano era un equipo de marca, no había demasiado tiempo para la creación...

GOLEADOR. Carlos Morete, la "cuota fija de gol" en los "millonarios".

—¿Qué significaba Urriolabeitia en este River?

—Mucho..., él sabe explotar lo mejor de cada uno y ayudó a unirnos, fuera de la cancha aún más.

—¿Cuál fue tu mejor gol del Nacional?

—Dos..., el sexto contra Independiente y el cuarto contra Boca. De esos dos goles no me voy a olvidar jamás...

—¿Cuál creés que es el mejor de los muchos centrodelanteros que anduvieron bien este año.

—Ayala. El "Ratón" anda una barbaridad. El que todavía podría andar muy bien a matarnos a todos los goleadores es Luisito Artime. Ese sí que es un verdadero fenómeno.

—Vos sos hincha de Racing, ¿no?

—Era... Ahora soy más hincha de River que la mismísima gorda Matosas. Y si le puedo hacer una docena de goles a Racing, se los hago...

—Hablando de hinchas de River...

—Mirá, al hincha de la tribuna yo se las perdono todas. Ellos son fieles y tienen la frustración de no lograr el título..., pero los otros, los de la platea, son realmente "imbancables". Los que se merecen verdaderamente el campeonato son los seguidores, los de la popular...

—¿Qué va a pasar con Morete de ahora en más?

—No sé. Yo quisiera seguir jugando en River, mantenerme en primera, seguir haciendo goles... ¿La selección? No, por ahora solo pienso en River.

Y los hinchas de River piensan en él, confían en él..., aplaudiendo, sin dejar de aplaudir, los goles de Morete...

Lucrativas

Impuesto a las Actividades Lucrativas Capital Federal

Regularización Espontánea (Exención de multas y recargos)
Vencimiento 20/12/72

De acuerdo a lo dispuesto por Decreto Nº 6428/72 los contribuyentes que regularicen espontáneamente su situación fiscal hasta el 20/12/72 quedarán exentos del pago de recargos y multas.

Se entiende por presentación espontánea el cumplimiento de las obligaciones fiscales omitidas mediante el pago total y simultáneo del gravamen adeudado resultante de:

a) Declaraciones juradas que se presenten hasta el 20/12/72.

b) Saldos pendientes de ingreso emergentes de declaraciones juradas presentadas con anterioridad, excepto las correspondientes al año 1972.

Información adicional: Dirección General de Rentas, Suipacha y Viamonte.

Municipalidad de la Ciudad de Buenos Aires
Secretaría de Economía
Dirección General de Rentas

Télam

BOCINAZOS

★ Malestar en el Plantel "Millonario" por Cierta Acusación

★ El "Caso Cortez", una Gran Injusticia que Puede Repararse

El malestar en el plantel "millonario" se agudiza. A la insólita sanción a **Joaquín Martínez**, según se dice por declararse boquense y peronista, se agrega ahora el disgusto producido por ciertas palabras públicas de unos jugadores que perjudican abiertamente a compañeros. En efecto, en un programa de televisión, el zaguero **René Daulte** fue inquirido por un periodista-tendero sobre la responsabilidad de la defensa "millonaria" en el segundo gol de **San Lorenzo**:

—Dígame, Daulte, ¿cómo puede ser que Ayala haya cabeceado solo, totalmente libre de marca en el gol del empate? ¿Quién debía marcar ese lugar en el corner?

—¿Qué quiere que le diga? Yo opino lo mismo que nuestro técnico. En 1972 ya no se explican los goles de cabeza dentro del área... Es una barbarridad...

—¿Y quién es el hombre que debía cubrir ese poste?

—Bueno, la verdad es que era del uruguayo Vázquez. El era el hombre encargado de tapar el primer palo...

Los que circundaban al defensor "millonario" quedaron atónitos por la descarnada afirmación. Algunos carraspearon nerviosos y otros optaron por cambiar el tema.

Pero lo cierto que lo dicho estaba dicho y no hubo forma de borrarlo. La denuncia fue grave y cayó como una bomba en el plantel de Núñez. Uno de los más caracterizados jugadores (con algunos años más que **Daulte**) dijo pocas horas después:

—Así no se "deschava" a la gente. El uruguayo se habrá equivocado pero tenemos que bancarlo todos. ¿Si no qué somos?

Y la polémica quedó allí. El malestar crece y eso le hace mal a todo **River** que enfrenta una instancia decisiva.

* * *

Hace pocos días el Tribunal de Penas dio a conocer su fallo frío y severo: **Cortez**, jugador de **Sportivo Desamparados**, suspendido por un año. La pena apareció justificada por la causa que le dio origen. El sancionado había aplicado un puntapié desde atrás al árbitro **Humberto Oreste Dellacasa**, que dirigió el partido entre el equipo sanjuanino y **Huracán**, luego que el árbitro anulara sobre la hora de finalización del cotejo un tanto que hubiera posibilitado el empate del once local.

Hasta allí todo parece muy coherente pero escarbando un poco bajo la superficie encontramos algo sorprendente: gente que estuvo presenciando **Desamparados-Huracán** y que conoce a fondo el medio sanjuanino estima que **Cortez** es víctima de una tremenda injusticia ¿Por qué? Por la sencilla razón de que no habría sido este jugador quien le pegó el puntapié al árbitro El golpe habría partido de un **muy alto directivo** de la entidad cuyana que ingresó al campo de juego en momentos de producirse el incidente. Claro que cuando **Dellacasa** dio media vuelta para identificar al agresor solo vio a **Cortez** y lo creyó autor de la agresión, informando al **Tribunal de Penas** en ese sentido.

Tal vez hubiera correspondido que el directivo sanjuanino, una vez conocida la implicancia de su accionar, confesara su culpabilidad, eximiendo al jugador de la injusta sanción, pero esto no sucedió. El que "tiró la piedra y escondió la mano" se quedó lo más tranquilo ante la tremenda injusticia y **Cortez** está pagando los platos rotos, viendo cómo su carrera deportiva (ya tiene 28 años) naufraga en el año de suspensión con que acaba de ser castigado.

PUGNAN POR BARGAS

Boca Tiene Prioridad; River la Mayor Chance

Angel Hugo Bargas —el mejor jugador de 1972— tiene asegurado su futuro futbolístico. Boca Juniors tiene desde hace bastante tiempo, prioridad por su pase; sin embargo el que cuenta también con muchas posibilidades de comprar su pase es River. En Chacarita están esperando que uno de los dos traiga las "alforjas" con muchos millones y el negocio se va a concretar para bien de todos. Los "funebreros" seguirán engrosando sus arcas por la venta de sus estrellas, el club comprador se asegurará el concurso del excelente defensor y el "negro" Bargas hará el contrato de "su" vida.

EN LA TIERRA DEL ORO: Enorme expectación despertó en Comodoro Rivadavia la presentación del primer equipo de Independiente, que mañana enfrentará al club local Jorge Newbery.

RECLASIFICACION: El jueves se cumplirá la primera fecha del torneo de Reclasificación, a pesar de la negativa que habían esbozado los participantes a excepción de Lanús y Banfield. Se enfrentarán: Atlanta-Estudiantes; Banfield-Lanús y Gimnasia y Esgrima-Ferro Carril Oeste. Aún no se designaron jueces, canchas ni precios de las entradas.

CLIMA BELICO: El domingo (17.30), se enfrentarán en Córdoba, Belgrano e Instituto, para determinar quien representará a la provincia mediterránea en el próximo Campeonato Nacional. Como se recordará, en el partido de ida, ganaba Belgrano cuando se suspendió y el Tribunal de Penas le dio los puntos a los "celestes". En la revancha no se presentó Belgrano a instancias del Consejo Federal, pero la Liga Cordobesa le dio por ganado el partido a Instituto. Ahora será el definitivo y ambos actuarán bajo protesta. A raíz de un agrio comunicado que firma el presidente Francisco García de Belgrano, los dirigentes de Instituto contestaron con otro que poco ayuda a pacificar las ánimos muy exaltados en la docta.

¿Qué puede pasar el domingo?

CENTRAL REPATRIO A LUIS GIRIBET

Siempre se vuelve al primer amor... Rosario Central concretó anoche la compra de Luis Alberto Giribet. El puntero izquierdo que se inició en las divisiones inferiores de los "canallas" y tras militar en la selección juvenil pasó a Huracán, había sido incorporado el año anterior por el club San Luis Potosí de México. Lo cierto es que los centralistas se lamentaron siempre de haberse desprendido del peligroso puntero goleador y ahora, cuando de México venían noticias turbulentas sobre la actuación del "oreja", volvieron a insistir.

Anoche se llegó a un acuerdo vía satélite con el titular mexicano señor Ramón Gómez para que, mediante el pago de 6.000 dólares, Giribet retorne a su primer club. Lógicamente ésta será la solución que ansiaban las partes. El "oreja" había tenido problemas de adaptación con el medio azteca y las tensiones agudizaron el problema con los directivos del San Luis Potosí. Ahora, Central y Giribet volvieron a encontrarse, mientras los hinchas rosarinos esperan que el goleador retorne con buen pie y mucha pólvora.

* * *

DEFINITIVOS: Chacarita se quedará en forma definitiva con el pase de "Pancho" Martiarena, por el que tomará la opción de m$n 2.500.000. El mediocampista había sido cedido a préstamo por Flandria. Banfield también está en comprador, y tendrá que abonar a Estudiantes 5.400.000 pesos moneda nacional por la transferencia definitiva del goleador Juan Taverna. Por su parte Nueva Chicago adoptará idéntico procedimiento con San Lorenzo por el jugador Miguel Bordón y solicitará prioridad por Pedro Patti, de Los Andes.

Gran Gesto

Porque no son frecuentes conviene destacar los gestos altruistas que casi siempre pertenecen a gente de clase humilde, que sabe del dolor y de la angustia de la falta de recursos. Así Juan Ibar Domínguez, modesto trabajador, de 36 años, ha entrado por la puerta grande del reconocimiento de sus iguales. Fue uno de los ganadores del PRODE en el último concurso y estuvo en CRONICA con su familia para decirnos que iba a donar 500.000 nacionales al Hospital de Niños y otra suma a la Escuela Nº 21 Carpintería de San Luis, donde hizo estudios primarios. En esto pensó en primer término y lo señalamos con elogio. Luego, naturalmente, la idea es comprar una casita para la familia y aquellas cosas más deseadas. Ibar Domínguez se merece su suerte.

SOLICITADA

F.A.T.A.G.A.

ESTADO DE ALERTA

El Consejo Directivo de la Federación Argentina Trabajadores Aguas Gaseosas y Afines (FATAGA), reunido en el día de la fecha en forma conjunta con los Secretarios Generales de los sindicatos adheridos, todos éstos integrantes de la Comisión Paritaria Nacional, analizó el estado actual de las tratativas sobre condiciones de trabajo del proyecto de Convenio presentado oportunamente.

Atento a que, pese a los esfuerzos realizados, no se ha logrado arribar a las justas soluciones planteadas, se ha resuelto:

1º) Declarar al gremio en ESTADO DE ALERTA en todo el territorio del país.

2º) Facultar al Secretariado Nacional de FATAGA a poner en práctica, en el momento que lo estime oportuno, el plan de acción directa progresivo aprobado en la presente sesión y que se hace entrega a los Secretarios Generales en este acto.

3º) Declarar en sesión permanente al Secretariado Nacional, Consejo Directivo Central y plenario de Secretarios Generales.

Buenos Aires, 8 de diciembre de 1972.

JULIO PETRUCCI
Secretario Administrativo

JUAN N. RACCHINI
Secretario General

PROVINCIA DE BUENOS AIRES
MINISTERIO DE ECONOMIA

AUDIENCIA PUBLICA DE OPOSICION

Ley de Promoción Industrial Nº 7474, (Art. 15, inc. A) y Decreto Reglamentario Nº 7732/69 (Art. 50)

POR 3 DIAS. Convócase a audiencia pública de oposición para la recepción de impugnaciones o reclamaciones por parte de las personas físicas o representantes de las jurídicas, que manifiesten tener interés legítimo en el tema "Papel Prensa S.A.I.C.F.I.M." establecimiento ubicado en la localidad de San Pedro provincia de Buenos Aires, dedicado a la fabricación de papel prensa (papel para diario), su acogimiento a la ley Nº 7474, de Promoción Industrial y decreto reglamentario Nº 7732/69, expediente Nº 2329-0253/72. Fecha de Audiencia: Viernes 15 de diciembre de 1972, a las doce (12) horas en la Dirección de Industria, calle 46 entre 7 y 8, 3er. piso, La Plata.

¡LA "B" LO ESPERA!

Rodeado por una gran expectativa, y con un sorprendente marco de público, se jugó esta tarde el encuentro definitorio entre Sarmiento de Junín y Flandria, para determinar el acompañante de Defensores de Belgrano —se consagró campeón del certamen de Primera "C"— en su ascenso a la "B". Los dos equipos, llegaron a esta confrontación luego de igualar el sábado anterior el segundo puesto, con 57 unidades en su haber.

El partido, jugado en Ferro, mostró desde el comienzo a los dos conjuntos en busca de la definición. Y muy tempranamente, a los 3 minutos, Flandria consiguió ponerse en ventaja: Nocella, tras recibir un pase puesto en profundidad por Ferreras, aprovechó la mala salida de Rodríguez y pudo concretar.

A partir de allí, Sarmiento se lanzó a una ofensiva masiva, pero el equipo de Jáuregui se manejó criteriosamente en el contragolpe. A tal punto, que poco después de su conquista, Nocella —muy buen jugador— y Scerba, estuvieron muy cerca de aumentar las cifras para su equipo. Por su parte, Sarmiento, excesivamente nervioso, le costó encontrar la fórmula, a pesar de que en una ocasión Avilés falló increíblemente cuando se encontraba solo frente a la valla defendida por Curieses.

• LOS EQUIPOS

SARMIENTO: Rodríguez; Marbá, Boianelli, Sanz, Melillo, Gutiérrez, Barrionuevo, M. Jorge, Giménez y Avilés. A.S.: Ferrari. D.T.: Villafañe.

FLANDRIA: Curieses; Daniele, Amato, García, Aranda, Soria, Nocella, Vallerino, Scerba, Apariente y Ferreras. A.S.: Garazar. D.T.: Mansilla.

El partido finalizó así:

SARMIENTO 1 — FLANDRIA 3

AUTOMOVILISMO: ¿QUE PASA CON LA TEMPORADA INTERNACIONAL DE F1?

Pese a que todos aquellos que tienen relación directa con la organización de la próxima temporada internacional de automovilismo en nuestro país, en la que debe disputarse el Gran Premio de F1 con puntaje para el campeonato mundial, guardan un discreto silencio, existen versiones en el sentido de que dicha competencia no podrá realizarse. El problema radicaría en la dificultad existente para la puesta en marcha del montaje que abarca el aspecto técnico-deportivo, que debe realizarse con más de un mes de anticipación para evitar su entorpecimiento. En definitiva, éste sería el mayor obstáculo, ya que el Autódromo Municipal se encuentra en perfectas condiciones para ser utilizado, a tal punto que hace escasos días el ex campeón mundial Jackie Stewart estuvo probando neumáticos y elogió calurosamente todo lo que hace al circuito y a sus instalaciones, considerado uno de los mejores del mundo.

HOY LLEGO EL RIVAL DE NICO: RAY MERCADO

Este mediodía, llegó a Buenos Aires el pugilista portorriqueño Ray Mercado, que el próximo sábado se enfrentará con Nicolino Locche, en pelea fijada a diez asaltos. "Este enfrentamiento —dijo Mercado—, es la oportunidad de mi vida. No pienso desperdiciarla, así que estoy seguro de ganar. ¿Locche? No lo conozco, ni jamás lo vi pelear. Solo mi hermano, que es mi manager, lo ha visto alguna vez".

A todo esto, cabe apuntar que Ray Mercado se inició en 1970 en el campo rentado, habiendo realizado hasta la fecha alrededor de veinte combates. La mayoría de ellos los hizo a cuatro, seis y ocho rounds. La victoria más importante la obtuvo ante su compatriota Benny Huertas —el pugilista que en principio iba a ser el rival de Nicolino—, a quien superó por puntos. Su último combate fue el 4 del corriente en París, donde noqueó en 6 vueltas, al campeón francés Baldasarre Picone.

BOX: COMIENZA EL SUDAMERICANO EN EL URUGUAY

MONTEVIDEO, 12 — (ANSA). — Esta noche en el Palacio Peñarol de esta ciudad, organizado por la Federación Uruguaya de Boxeo, dará comienzo el Torneo Sudamericano Extra con la participación de pugilistas de la Argentina, Chile, Uruguay y Paraguay. El certamen se desarrollará en 8 jornadas, prosiguiendo este viernes y el sábado, para continuar el lunes 18, martes 19, jueves 21 y finalizar el viernes 22.

La delegación argentina está presidida por Evaristo Meneses y Virgilio Capaccione (h), designados por la intervención en la Federación de Box de su país, actuando como directores técnicos Juan Aldrovandi y Osvaldo Aiello. El plantel de boxeadores es el siguiente: **mosca jr.:** Juan Carlos Ríos; **mosca:** Carlos Leyes; **gallo:** Armando Pérez; **pluma:** Osvaldo Calderón; **liviano:** Jorge Martínez; **welter jr.:** Bruno Gualtieri; **welter:** Francisco Fernández; **mediano jr.:** Aníbal Aguirre; **mediano:** Camilo Galtán; **medio pesado:** Miguel Angel Cuello y **pesado:** Esteban Fernández.

Desde 1895
PAN DULCE
se dice
MARCOLLA

Hoy se inaugura la Nueva Sede de la Sucursal N° 12, Carlos Pellegrini 251

Diciembre será un mes de inauguraciones. Porque junto a la Nueva Sede de la Sucursal Nº 12, la ciudad contará durante el mes con otras cuatro: Sucursal Nº 24 Villa Lugano, Sucursal Nº 25, Las Heras y Ocampo, Sucursal Nº 26, Cabildo y Mendoza, y Delegación Nº 51, Aeroparque.

Seguimos creciendo por la Ciudad. Para la Ciudad. Compenetrados con las necesidades de la Ciudad. Nuestra expansión tiene un claro sentido: que cada vez más gente pueda disfrutar de los múltiples, precisos y modernos servicios del banco más dinámico del país.

banco de la ciudad de buenos aires
al servicio de la comunidad

UNA TRIPLE "CHISTOSA"

SAN ISIDRO DOMINGO

COMPETIDORES, MONTAS Y ORDEN DE LARGADA

1ª CARRERA - A las 11.45
Premio BERENJENAL - 1000 m.
(Com. la Doble de Combinadas)
1 Valga 56, X. X. (4)
2 Mullida 56, J. Fajardo (5)
3 Gregorita 56, V. Criado (14)
4 Nearvi 56, A. Plá (26)
5 B. Moza 56, no correrá (6)
6 Runchera 56, P. Colman (29)
7 Zorrería 56, M. Barroso (27)
8 Vania 56, E. Jara (16)
9 Chapalimpia 56, X. X. (21)
10 Riandelia 56, J. Figueroa (23)
11 Hunter Nice 56, J. Fer'dez (11)
12 Tableada 56, J. Repiso (24)
13 La Manuelita 56, P. Longo (25)
14 H'moseada 56, V. Centeno (17)
15 Callana 56, O. Mansilla (20)
16 Rebota 56, V. San'netti (8)
17 Calaña 56, J. Ubaltón (15)
18 Jerusalén 56, J. Torres (30)
19 P. Bonet 56, F. Lerma (19)
20 Villaguay 56, S. Barletti (3)
21 G. Honor 56, O. Cosenza (13)
22 Aysha 56, G. Desvard (2)
23 Kashba 56, X. X. (12)
24 Malvarrosa 56, R. Nístico (28)
25 Sriff 56, M. Villagra (1)
26 Qué Farra 56, C. A. Sáenz (9)
27 Jungle Blue 56, no correrá (10)
28 Anytime 56, M. Sarati (22)
29 Hechora 56, R. Sosa (18)
30 La Predilecta 56, X. X. (7)

2ª CARRERA - A las 12.25
Premio SWEET SUE - 2000 metros
(Fin. la Doble de Combinadas)
1 Verushka 57, G. Desvard (6)
2 Sans-Crit 57, J. Dacosta (11)
3 Aldina 57, R. Caropresse (4)
4 Night 57, X. X. (14)
5 Inah 57, G. Piera (3)
6 La Verdulera 57, J. Cal'rón (5)
7 V. de Vienne 57, J. C. Srur (2)
8 Muniagurria 57, J. Gómez (7)
9 (Lesby 57, J. Perfetto (13)
10 (Puyel 57, O. Mansilla (8)
11 Withelm 57, no correrá (9)
12 Ñancurutá 57, J. Varela (12)
13 Es Reina 57, J. Alvis (1)
14 S. Dans 54, A. Herrero (10)
15 V. Star 54, J. Repiso (5)

3ª CARRERA - A las 13.10
Premio MACHO REAL - 1300 m.
(Comienza la Apuesta Triple)
1 K. Archer 57, O. Tévez (31)
2 N. Them 57, J. Calderón (28)
3 Gigio 57, A. A. Do'guez (7)
4 B. Jerry 57, A. Plá (1)
5 El Berretín 57, no correrá (4)
6 Estratus 57, P. Tárrago (16)
7 Granard 57, M. Insúa (35)
8 Sea Bird 57, M. Escagues (2)
9 Disko 57, no correrá (32)
10 Con-Con 57, H. Perazzo (9)
11 Danseur 57, J. Torres (19)
12 (Scalpel 57, G. Desvard (6)
13 (Lasso 57, O. Cosenza (25)
14)Catricurá 57, X. X. (13)
15)W. Bluff 54, X. X. (34)
16 (Kabulak 57, no correrá (22)
17 (Titov 54, dudoso (29)
18)Haroldo 57, O. Mansilla (30)
19)I. Price 54, C. Aragona (23)
20 Metropol 54, J. Dacosta (24)
21 Macuco 54, R. Caropresse (5)
22 Rey Bravo 54, J. C. Srur (15)
23 (Marinero 54, V. San'netti (21)
24 Proel 54, no correrá (8)
25 Mon Ami 54, no correrá (26)
26 Morador 54, no correrá (10)
27 Mao Mao 54, no correrá (17)
28 Herren 54, no correrá (3)
29 Punitivo 54, H. Libré (18)
30 Rugo 54, J. Alvis (33)
31 Hechizador 54, J. Bretón (14)
32 Tentativo 54, no correrá (20)
33 Juamar 54, X. X. (2)
34 (Marero 54, J. H. Figueroa (12)
35 (Con Apuro 54, J. Barrega (11)

4ª CARRERA - A las 13.55
Premio HIMERA - 2200 metros
(Continúa la Apuesta Triple)
1 Tantiro 57, no correrá (4)
2 Bachicha 57, J. Fajardo (6)
3 Rubio 57, F. Fagín (20)
4 Mr. Week 57, no correrá (13)
5 Antoniano 57, E. P'domo (15)
6 Inguele 57, no correrá (19)
7 R. Jay 57, E. Olguín (17)
8 G. Lito 57, H. R. López (11)
9 Lagyuli 57, J. Torres (14)
10 El Bochorno 57, H. Libré (8)
11 D. Pacha 57, no correrá (16)
12 Lapicero 57, A. Sandoval (12)
13 Te'mundo 57, M. Cañedo (9)
14 P. Diabólico 57, A. S'chez (5)
15 Toumadir 57, G. Desvard (7)
16 A Severo 57 R. Zalazar (1)
17 D. Jimmy 54, J. Repiso 18)
18 Coraggio 54, V. San'netti (3)
19 T'gitano 54, no correrá (21)
20 Yuby 54, J. Aguirre (10)
21 Socky 54, V. Pires (2)

5ª CARRERA - A las 14.40
Pr. LUNATION — 1200 mts.
(Finaliza la Apuesta Triple)
1 Emaity 57, J. Fajardo (8)
2 P. Night 57, V. Ctnteno (21)
3 Wooba 57, A. Sánchez (18)
4 Tagala 57, A. Herrero (13)
5 F. Chance 57, N. Me'tero (19)
6 Ferie 57, F. Lerma (12)
7 A. Wings 57, O. Cosenza (10)
8 La Sortija 54, E. Jara (7)
9 L. Me 54, C. Verdasco (3)
10 Alacua 54, J. Bretón (17)
11 Mi Estrella 54 M. Barroso (1)
12 Flaminia 54, O. Mansilla (20)
13 Chirca 54, V. San'netti (22)
14 Delaria 54, J. Dacosta (23)
15 V. Carina 54, R. Zalazar (2)
16 Milloncita 54, R. Nístico (11)
17 Terguida 54, G. Desvard (4)
18 V. Bluff 54, J. Alvis (16)
19 Coimbra 54, S. Scabone (24)
20 L. G'gacha 54, R. Galloso (15)
21 La Coruña 54, J. Perfetto (5)
22 Merina 54, O. Yedro (6)
23 Rancha Ta 54, A. Etchart (9)
24 Valtra 51, J. Figueroa (14)

6ª CARRERA - A las 15.25
Premio MIGUEL A. MARTINEZ DE HOZ - 2400 metros
1 M'opolitan 61, R. Encinas (1)
2 Chupito 60, O. Cosenza (5)
3 Fizz 58, J. Torres (3)
4 My Money 52, V. Centeno (2)
5 Arlando 52, J. H. Fig'roa (4)

7ª CARRERA - A las 16.15
Pr. LUZ COLORADA - 2000 m.
1 Marline 56, no correrá (14)
2 Huzita 56, V. S'guineti (19)
3 C. Garden 56, J. Figueroa (7)
4 Fernandina 56, O. Zapata (15)
5 (G Speed 56, X. X. (21)
6 (Escoyala 53, no correrá (2)
7 Castagnette 53, E. Jara (18)
8 Casel 53, N. Mezzotero (9)
9 L. Filly 53, no correrá (5)
10 Emozione 53, no correrá (3)
11 La Polilla 53, X. X. (8)
13 E. Lita 53, no correrá (13)
13 Farfadet 53, no correrá (11)
14 (Lucera 53 R. Encinas (4)
15 (Maraya 53, J. Fernández (10)
16 Pichagua 53, J. Dacosta (1)
17 Te Diré 53, G. Lesvard (6)
18 Oubli 53, O. Miño (20)
19 Partida 53, V. Centeno (12)
20 (Agulhas 53, X. X. (17)
21 (Albi 53, X. X. (16)

8ª CARRERA - A las 17.5
Premio ADRIATIC - 1600 metros
1 Rayador 56, X. X. (25)
2 Franquito 56, no correrá (27)
3 Westwind 56, X. X. (22)
4 S. Rayante 56, O. Mansilla (16)
5 Friul 56, J. Dacosta (20)
6 Mirval 56, no correrá (6)
7 Champignón 56, O. Zapata (13)
8 Yogurt 56, E. Jara (4)
9 Hay Poder 56, A. Plá (18)
10 S. Olvido 56, R. Encinas (7)
11 Hijo Noble 56, V. S'netti (11)
12 Phéno'nal 56, H. R. López (10)
13 Cardal 56, H. Libré (9)
14 I. Cross 56, P. Colman (19)
15 Benzoico 56, F. Lerma (21)
16 T. Khan 56, O. Cosenza (24)
17 Marvin 56, no correrá (15)
18 Encanado 56, X. X. (12)
19 Tudol 56, C. Verdasco (1)
20 El Maneador 56, M. Vi'gra (14)
21 Bateleur 56, J. Bretón (8)
22 Accadian 56, O. Nardi (3)
23 S. Wilson 56, A. Pauleau (2)
24 Del Arroyo 56, no correrá (22)
25 N'hablaremos 56, R. Rutti (5)
26 (Dilatado 56, C. Bertoldi (17)
27 (Verdón 56, no correrá (26)

9ª CARRERA - A las 17.55
Premio DECORUM - 1000 metros
1 Barquera 56, no correrá (10)
2 C. Call 56, A. Sánchez (11)
3 Burlesca 56, J. Bretón (9)
4 R. Force 56, G. Sabin (13)
5 A. Frasia 56, X. X. (25)
6 Diademe 56, J. Lavia (12)
7 Mahabu 56, E. Olguín (8)
8 S. Cantará 56, S. W'jewicz (22)
9 Cerveza 56, J. Dacosta (23)
10 Aparición 56, J. Calderón (17)
11 Bone 56, no correrá (26)
12 Clochette 56, X. X. (19)
13 Troyes 56, no correrá (28)
14 Abraima 56, F. Lerma (7)
15 Sauna 56, A. Etchart (5)
16 Disidente 56, X. X. (16)
17 Tiebola 56, V. San'netti (14)
18 Aldrina 56, O. Nardi (1)
19 Q. Pregunta 56, N. Fer'dez (2)
20 Tecuala 56, V. Criado (4)
21 La Cusai 56, C. Sobral (27)
22 Everita 56, no correrá (29)
23 B. Moon 56, M. Villagra (3)
24 Fosca 56, X. X. (6)
25 C. Fecha 56 O. Tévez (24)
26 Alana 56, X. X. (18)
27 Niable 56, M. Sarati (21)
28 Shaja 56, J. Walsh (16)
29 Palpa 56, J. Alvis (20)

10ª CARRERA - A las 18.45
Pr. BOOZ — 1600 mts.
1 Chillón 56, O. Cosenza (13)
2 B. Friend 56, M Funes (26)
3 Vigente 56, L. Troncoso (4)
4 Baluardo 56, S. Mámoli (9)
5 Reuco 56, J. Yalet (6)
6 Apriori 56, S. W'ewicz (12)
7 Manny 56, G. Desvard (23)
8 Vinilo 5, V. Centeno (18)
9 Nolehace 5, J. Ramallo (24)
10 El S'dinero 56 A. Etchart (21)
11 Jasper 56, N. Mezzotero (19)
12 C. Cull 56, R. Zalazar (17)
13 Mistón 56, J. Dacosta (11)
14 Folklore 56, R. Encinas (5)
15 Indian 56, V. S'guinetti (25)
16 Elliot 56, E. Perdomo (28)
17 H. de Oro 56, R. C'presse (27)
18 G'dalaviar 56, O. Zapata (16)
19 Tango Bar 56, J. Ubaltón (8)
20 Pasionista 5, A. Ramos (1)
21 Ladillo 56, O. Tévez (7)
22 All 56, O. Nardi (2)
23 Cleofanto 56, L. R. M'nez (3)
24 Thyco 56, J. Repiso (22)
25 Chucao 56 dudoso (14)
26 El Chango 5, B. Barrios (15)
27 Desmán 56, H. Prieto (10)
28 Near Boston 56, dudoso (20)

LICITACION

Ministerio de Obras y Servicios Públicos - Subsecretaría de Marina Mercante - FLOTA FLUVIAL DEL ESTADO ARGENTINO. — Licitación pública Nº 2/73: Llámase a licitación pública para el servicio de desinsectización y fumigación en las unidades y dependencias de la empresa. Fecha de apertura: El día 27 de diciembre de 1972, a las 10 horas. Lugar de apertura: Sección Compras, Avda. Corrientes Nº 389, piso 1º, Capital Federal. Retiro y consulta de pliegos: Sección Compras, Avda. Corrientes Nº 389, piso 1º, Capital Federal, en el horario de 11 a 16 horas. Valor del pliego: $ 100.

Para Asegurar la Primera del Jueves en el Sur

Nuevamente el programa de pasado mañana en el hipódromo de La Plata estará integrado por diez carreras, la mayoría de las cuales reunieron alto número de anotados, para tornar más riesgosa la elección. Y como ocurre en estos casos, entre sus juegos plurales funcionarán dos triples, conformando la *inquietud de la mayoría, que gusta de estos sistemas*, por las excelentes perspectivas para alcanzar un dividendo millonario. La primera se hará en la tercera, cuarta y quinta carreras y la segunda en las tres pruebas inmediatas. Aquí nos ocuparemos de la inicial, que siempre resulta más difícil para el acierto

Muchas cartas para elegir en la parte inicial. Y no pocas con chance parecida, como para tornar incierta la elección. De todos modos debemos señalar que a lo largo de su dilatada campaña Acton hizo sobrados méritos para pretender un nuevo triunfo. Y la oportunidad la tendrá en esta prueba, por sus buenos ejercicios y porque termina de correr muy bien en la carrera ganada por C. Real, donde finalizó octavo a poco más de cuatro cuerpos, dejando, asimismo, muy buena impresión. Por lo tanto, puede estar esta vez entre los primeros, defendiendo los vales de la triple. Como rivales muy temibles vemos a Vaskoh, que acaba de ganar en muy buena forma y siguió como para repetir, no obstante que el cotejo es de mucho más riesgo. Y buen tercero en discordia Ahorro, que llegó quinto de Parpán y anduvo mejor en sus trabajos recientes, como para defender esta vez con guapeza el triunfo.

● ÑANCA

Resultá también complicada la segunda parte, a pesar que el número de competidoras es menor. Son varias las que se encuentran listas para agregar un nuevo triunfo a sus respectivas campañas. Ñanca es una de ellas. La defensora del stud Mi Coquito acaba de imponerse por un cuerpo a Indiam Dream, que le opuso mucha resistencia. Como ha seguido muy bien en privado, creemos que puede volver a sobresalir, no obstante los tres kilos que tendrá que otorgarle a la hija de Incaico, que sigue siendo su adversaria más temible, por esas causas y porque realizó posteriormente muy buenos ensayos. Otro que andará muy cerca es Ye-Ye, que corrió muy bien en la prueba ganada por Cristinita y siguió como para hacerlo mejor. Y un lance muy tentador Divinité, que está mejor puesta.

● CHISTOSA

En la parte final de la jugada, el número más reducido alivia en parte el estudio. Así y todo la elección corre mucho riesgo, porque las diferencias en el peso determinadas por el handicap, coloca a la mayoría en un plano similar. Chistosa es la que destaca calidad y es precisamente por ello que tendrá que otorgar ventajas a todos sus rivales, que pueden resultarle peligrosas en los momentos decisivos de la lucha. Si consigue sobreponerse a ello, será difícil batirla, en mérito a sus buenos antecedentes y su alto poder locomotivo. Caso contrario habrá que decidirse entre La Pastorcita que acaba de llegar sexta de Perorata y siguió bien en privado y Marline y Limadora, que irán en yunta y las dos cuentan con mucha chance, por las ventajas que recibirán en el peso, que pueden hacer valer en los tramos finales de la lucha.

EL GLOBO DE LA SUERTE
Por NUMERAL

MAÑANA — TOMBOLA — 20 PREMIOS, A LAS 15

Atrasados a la grande			Demorados a los premios		
Centena	Decena	Unidad			
9	8	2	95	71	64
31s.	26s.	14s.	23s.	22s.	21s.

FAVORITOS: A la grande, 982 — A los premios, 177

Ambos demorados a la grande		Combinación factible	
55	49	82	77

MAÑANA — CORDOBA — 10 PREMIOS, A LAS 21

Atrasados a la grande			Demorados a los premios		
Centena	Decena	Unidad			
7	0	6	30	46	76
30s.	17s.	17s.	48s.	46s.	43s.

FAVORITOS: A la grande, 706 — A los premios, 950

Ambos demorados a la grande		Combinación factible	
05	87	06	50

ANOTADOS EN LA APUESTA TRIPLE Y REFERENCIAS COMPLETAS

PARA LA REUNION QUE SE CUMPLIRA PASADO MAÑANA EN EL HIPODROMO DE LA PLATA

3ª Carrera Pr. Cdad. de M. del PLATA (comienza 1ª triple) — 1700 Mts. A las 14.30

4 ULT. PERF.					ANOTADOS	JOCKEY	e|k.	PADRE-MADRE	CUIDADOR	ULTIMA PERFORMANCE
0P	5P	2S	1P	1	1 MARATEO	E.Olguín	5|58	Maniático-Cabañera	I.O.Huerta	11º a vs. cpos. de R. Tunuyán 57
0L	6L	0L	0P		2 BALICHO	X. X.	5|55½	Biron-Balondra	B.Cazuriaga	8º a vs. cpos. de Barredero 54
0L	4L	5P	1L		3 ACTON	H.Libré	5|55	Maanim-Albara	R.V.Reta	8º a 5¾ cpos. de C. Real 55
0L	3L	6L	3L		4 ALARMADO	R.Rutti	5|54	Aletsch-F. Alarma	J.M.Boquín	9º a 10¾ cpos. de Fulgural 57
0L	0L	1L	3L	2	5 SAPERÉO	X. X.	5|58	Percance-Satiria	N.D.Borges	7º a 8½ cpos. de Sr. Toro 55
2F	1J	2C	2J		6 GRENOBLE	H.Artigas	5|57	T. Rabby-Gitanelle	P.H.Artigas	Ganó en Rosario y S. Juan
5L	4L	6L	0L		7 AHORRO	E.Brown	6|54½	Noceur-Vagabunda	T.J.Aquin	5º a 5¾ cpos. de Parpán 53½
2A	0T	2T	1A		8 PASO TRANQUILO	X. X.	5|53½	Voodoo-E. Azul	—	G. en Azul y act. en Tandil
1L	0P	4L	0L	3	9 VASKOH	J.Figueroa	5|57½	Riesgo-Valtkrut	L.A.B'mante	1º por ¾ cpo. a H. Paint 53
0L	1S	0M	0J		10 ENCAPOTADO	F.Mazzeo	6|56	L. Order-M'sillaise	A.J.Ardaiz	12º a vs. cpos. de Diaref 59
0S	0L	0P	0P		11 SILVERTON	X. X.	5|54½	Sobresalto-Varanasi	O.Ojeda	11º a 17 cpos. de Gráfilo 57
0L	3L	0P	0P		12 DIOCLESIO	no correrá	6|53	Du'nillo-Mos'dora	D.Demaría	11º a 16 cpos. de Parpán 53½
0P	6L	0P	0P	4	13 GAMBLING	R.Sosa	5|57½	G. Star-Sherpa	P.C.Sosa	12º a vs. cpos. de Adino 55
0L	0P	0L	5L		14 NATCHEZ	R.Cépeda	6|55	Tobago-North Star	P.N.Daniele	7º a 6¼ cpos. de Parpán 53½
0L	1L	3L	2L		15 EL CONSEJO	H.Guerrero	5|54	Electrodo-Asesora	J.L.Garrido	9º a 11 cpos. de Rock 56
0L	5L	4L	0L		16 PANDEMONIO	R.Comas	6|52	Argos-Peony	M.V.Sosa	9º a 10 cpos. de Yerberín 57
0L	0L	5P	4L		17 TAMBAKA	no correrá	5|51½	T'nevent-R. Dama	M.B.Teixeira	12ª a 14½ cpos. de Artesa 57
6P	0L	0L	0L	5	18 TERRELL	X. X.	5|57½	Tehuelche-P'dereta	F.A.S'miento	6º a 17½ cpos. de Solivión 56
0L	0L	4L	3L		19 PREMIUM	X. X.	5|55	Primordial-Phalanx	P.J.Pérez	11º a 18 cpos. de Mr. Silver 54
5L	2L	5P	2L		20 FURRIER	no correrá	5|55	V. Roll-Fraicheur	R.J.Guerrina	5º a 7 cpos. de Fulgural 57
5P	3L	0P	0P		21 AGUSTINA	no correrá	5|53½	Rodin II-Alys	A.A.Brenta	5ª a 4 cpos. de Sultana Mía 57
2L	0L	0L	0L		22 CLAY	no correrá	6|51½	Cullanhall-Quincha	E.Medina	2º a 6 cpos. de Capolín 55
0P	1L	0P	0L	6	23 CIERZO	J.Fernández	5|57	Maanim-Climene	J.R.Kennedy	10º a 11½ cpos. de C. Fierro 53
0L	0L	6L	5L		24 XICURI	P.Longo	5|55	Ahascragh-Elefi	J.F.Lancha	11º a 12 cpos. de Chocolat 55
0S	0P	0L	0P		25 CACIQUE ROBLES	no correrá	5|54	Es Distinto-Ofrica	A.S.Grassi	10º a 15 cpos. de Gigio 57
0P	0S	3P	0P		26 MONTECATTINI	no correrá	6|53	M'tecristo-Luminosa	R.A.Jansen	8º a 12 cpos. de Sidereo 54
0P	0L	6L	5L		27 PECIOLO	no correrá	6|62	Brecher-Pechuga	J.Bentancur	14º a vs. cpos. de Territorio 57

Candidato: ACTON (3) Enemigo: Vaskoh (9) Sport: Ahorro (7)

4ª Carrera Pr. PEDRO O. LURO (continúa 1ª triple) — 1100 METROS A las 15.20

0L	0L	1L	0P	1	1 UNA MISION	H.Perazzo	4|57	Prince Gary-Taira	U.Lasserre	8ª a 7 cpos. de Batilana 55
2L	0L	4L	0P		2 INDIAN DREAM	M.Cañedo	4|54	Incaico-Merry Dream	M.Berón	2ª a 1 cpo. de Ñanca 55
0L	0L	0L	5L	2	3 INDIAN LINE	P.Tárrago	4|57	Incaico-Limoges	A.A.Tassi	9ª a 13 cpos. de Batilana 55
1L	6L	2L	3L		4 ELNA	A.Martínez	4|54	Dream Dance-Elisia	H.F.Torres	1ª por ¾ cpo. a Q. P'morose 50
1L	2L	0L	0L	3	5 ÑANCA	N.Palavecino	4|57	Interno-Ñacaniná	J.O.RuizDíaz	1ª por 1 cpo. a I. Dream 53
R	R	R	R		6 SLELLA	X. X.	5|55	Escipión-Riancha	F.Mederos	Ganó en Rosario
0P	4L	1L	0L	4	7 BAQUIA	X. X.	5|55	Kinstown-Baradera	C.O.Coronel	11ª a 10 cpos. de Sun Lace 57
3L	4L	2L	0L		8 YE-YE	R.Cepeda	4|54	Iindino-Brigadoña	A.R.Ipoucha	3ª a 2½ cpos. de Chistinita 51
0P	0L	0L	5L	5	9 JOLIESSE	H.Galeppi	5|55	L. Order-B. Regina	M.A.Grasa	11ª a 8¾ cpos. de Galassia 57
6P	6P	5R	0R		10 DIVINITE	no correrá	5|55	Dare-Semblanteada	C.A.Abad	6ª a 2½ cpos. de Sun Lace 57
0L	0L	0L	0P		11 HARUNA	M.Gómez	4|54	Mojicón-Ojeriza	J.B.B'dalonga	18º a 14 cpos. de Ñanca 55
0P	3R	2L	3L	6	12 TIA NICHE	J.H.Fi'roa	5|55	Alegre-Hilaza	A.E.Polo	18ª a 9½ cpos. de A. Shower 57
6L	0P	6P	0L		13 QUEEN DANGER	R.Comas	4|54	K. O'Turf-Peligrar	R.Ibarra	6ª a 8¼ cpos. de Cristinita 51
5L	0L	0P	6P		14 ES DIABLA	H.Capano	4|54	Fresh Air-Ergotina	J.B.F'nández	5ª a 7½ cpos. de Cristinita 51

Candidata: ÑANCA (5) Enemiga: Indian Dream (2) Sport: Ye-Ye (8)

5ª Carrera Pr. 1ª FIESTA NAC. DEL MAR (finaliza 1ª triple) — 1700 Mts. A las 16.5

6S	1L	3L	1L	1	1 CHISTOSA	J.Igarategui	4|58	B. Son-Chikinaka	J.T.Caffarelli	6ª a 16½ cpos. de Rag 56
0L	4L	4P	1P		2 LISTEADA	M.Cañedo	5|49½	B'barroja-P. de Chou	G.O.Gutiérrez	8ª a 10¼ cpos. de Perorata 57
6L	4L	1L	2P	2	3 LA PASTORCITA	H.Perazzo	5|56½	Pasto Fuerte-Tesita	U.Lasserre	6ª a 7½ cpos. de Perorata 57
1P	3P	1P	6P	3	4 SULTANA MIA	R.Ba'nuevo	6|55½	Suleiman-Cachuza	C.A.Dom'guez	1ª por 1½ cpo. a Forjadora 55
0L	4L	2L	6L		5 PEINTURE	J.Gutiérrez	3|53	Trousseau-Patina	J.C.Rica	8ª a 6 cpos. de Maqueda 56
0L	4P	1L	1L	4	8 BENIAMINITA	P.Tárrago	3|55	Be'mino-Madrastra	F.A.Calonge	8ª a 11½ cpos. de S. Sun 53½
6L	0S	5P	6P		7 CORDILA	L.Troncoso	5|49½	Brecher-Cosi	P.H.Artigas	6ª a 7 cpos. de Artesa 57
5L	6L	0L	6L	5	8 GENTEZUELA	A.Etchart	4|54	Falcino-Geranica	A.A.Santos	6ª a 5 cpos. de C. Claridad 55
0S	4P	0P	5P		9 COSETTE	V.Sabin	5|49½	Tomurejo-Coquita	P.M.Quinteros	7ª a 7¼ cpos. de P. Blossom 53
1L	3P	3L	1L	6	10(MARLINE	A.Sandoval	3|52½	Dándome-Mora	H.Soler	1ª por el pzo. a Mozambina 50
0L	4P	6L	3L		11(LIMADORA	R.Zapata	5|51	Lacydon-Cureta	ídem	10ª a 12 cpos. de Elmira 50½

Candidata: CHISTOSA (1) Enemiga: La Pastorcita (3) Sport: Marline (10)

JARANERO, SIEMPRE MUY VELOZ

Pasó 1000 Metros de Codo, en 1', Palermo

Gran animación hubo esta mañana en las pistas del hipódromo de Palermo. Se controlaron numerosos ensayos. Y nuestros cronometristas, que no dejan pasar detalles que siempre resultan importantes, como en el caso de los trabajos con "espolines", midieron en forma exclusiva el de Jaranero, que hizo 1' de codo para el premio "Siempre" del jueves 21 en La Plata. También se realizaron abundantes ensayos de productos. Aquí el detalle:

(Pista grande normal, viento cruzado en la recta)

JARANERO, J. Calderón, 1000 de codo en 1', con 12"1|5 de final. (Muy buen ensayo para el premio Siempre, del jueves 21, en La Plata); ARMAGNAC, R. Encinas, a la par de Enano Maldito, O. Miño, 2200 en 2'22", con 12"4|5 de final. El primero dio tres cuerpos y dominó por dos; ROUSSANNE, J. Calderón, a la par de Saumane, M. Mercau, 1000 de codo en 1'2|5, con 12"3|5 de final. La primera dio cuatro cuerpos y dominó por dos; ELRICA, H. Galeppi, 1600 en 1'42", con 13" de final; BAILAOR, A. Plá, a la par de Jánico, R. Rodríguez, 1000 de codo en 1'1", con 12"2|5 de final; GUAY, J. Fajardo, a la par de Dax, H. Barrera, 1000 de codo en 1'2|5, con 12"3|5 de final; DOTADO, C. Abril, 1000 de codo en 1'1". Los primeros 800 a la par de Rimale, M. Funes, en 48"2|5; YANPU, E. Jara, 1000 de codo en 1'12". Los últimos 800 a la par de Halcón de Oro, R. Caropresse, en 49"3|5; SPLENDID, V. Sabín, 1800 en 1'59"2|5; GOOD SPEED, J. Oural, 1000 de codo en 1'2"2|5. Los últimos 800 a la par de Socarrón, R. Caropresse, en 50";

(ENSAYOS DE PRODUCTOS)

QUE LOCURA (Gran Atleta), A. Ramos, 800 de recta en 49". Los últimos 600 a la par de Cayo Hueso (3 años), R. Caropresse en 36"2|5 con 12"2|5 de final; ANTROPOLOGO (Gold Medalist), C. Castañeda a la par de Gold Fire (Gold Medalist), M. González 800 de recta en 49"3|5 con 12"2|5 de final, dominando el segundo por tres cuerpos; ENCOPADO (Good Time), J. Oural a la par de Port Honor (Prince Gary), H. Pantanali y de Chaprino (3 años) C. Abril, 800 de recta en 49"3|5; PERSIANA, (Rianco), M. González a la par de Riancolic (Rianco) C. Castañeda, 800 de recta en 50"2|5; EL CATALAN (Gold Medalist), M. González, 800 de recta en 49"3|5; RIANS (Rianco) C. Castañeda a la par de Muzzarella (Gold Medalist) M. González, 800 de recta en 51" 2|5; SNOW VIRGIN (Snow Cat), I. Gómez a la par de Snow Cascale (Snow Cat), V. Gaddy, 700 de codo en 44".

PALERMO SABADO

COMPETIDORES, JOCKEYS Y LARGADA

1ª CARRERA - A las 13.—
Premio PETRARCA - 1600 m.
(Comienza Ap. Doble de Comb.)
1 Matemático 53, G. D'vard (7)
2 Macuco 53. A. Ramos (12)
3 Jaboseeker 53 H. Núñez (4)
4 Imperativo 53 A. García (1)
5 Zounds 53, J. C. Varela (10)
6 Dotado 53, M. Funes (8)
7 Trouvere 53, R. Ca'presse (2)
8 P. Brujo 53. J. Dacosta (14)
9 Sicam 53, J. Repiso (13)
10 Titov 53, M. Villagra (9)
11 Morador 53, J. Bretón (11)
12 Herren 53, J. Fernndez (5)
13 Desarme 53, J. Calderón (6)
14 Acton 50, H. Capano (3)

2ª CARRERA - A las 13.40
Premio LUCENA - 2200 metros
(Finaliza Ap. Doble de Comb.)
1 Wicha 57. O. Mansilla (1)
2 Thuly Queen 57, C. Pezoa (3)
3 Lov. Bluff 57, J. Dacosta (10)
4 Thalassa 57, O. Zapata (2)
5 I'dian Line 57, P. Tárrago (4)
6 L. Pri'vera 54. R. Zalazar (11)
7 S. Lorraine 54 J. Fer'dez (8)
8 Cordila 54. H. Artigas (7)
9 Juris Tantum 54, J. Lago (5)
10 Tusana 54, V. San'netti (9)
11 Las Toscas 54, J. C. Srur (6)

3ª CARRERA - A las 14.25
Premio BLOQUE - 1100 metros
(Comienza la Apuesta Triple)
1 Arre British 56 R. Nístico (23)
2 Segal 56, E. Tadei (8)
3 Batrajt 56. J. Orduna (9)
4 Salitrao 56, C. Buden (12)
5 (Q. Vaguito 56. J. Ibarra (26)
6 (Loisir 56, J. O. Do'guez (13)
7 Dulzor 56. J. Torres (10)
8 Pangolín 56, E. Olguín (16)
9 Con Sport 56, F. Lerma (200
10 D. Gómez 56, A. Pauleau (7)
11 Near Prize 56, no correrá (5)
12 Erwin 56 O. Miño (25)
13 Terr. Tiger 56, H Libré (17)
14 Dominant 56, no correrá (4)
15 ((Tarpeyo 56, V. Criado (21)
16 (Wisconsin 56, O. Cosenza (6
17 Belcastro 56, J. Aguirre (15)
18 Copador 56, E. Jara (14)
19 C. Hueso 56, R. C'presse (24)
20 Kedive 56 J. Camoretti (1)
21 Aperado 56, H. Prieto (18)
22 Niñado 56, J. Oural (2)
23 Tavernier 56. no correrá (22)
24 Riansako 56, P. Palmieri (16)
25 Pensive 56, M. Barroso (11)
26 Ribete 56, A. Etchart (3)

4ª CARRERA - A las 15.10
Premio TANA LINDA - 1500 m.
(Continúa la Apuesta Triple)
1 Emozione 56. E. Tadei (4)
2 Bancua 56 R. Zapata (2)
3 Trilogie 56 R. Encinas (13)
4 Chilock 56, E. Brown (1)
5 R. Dorada 56, J. H. F'roa (8)
6 Dulcia 56, J. Fajardo (6)
7 T. Mari 56, no correrá (11)
8 (Malvaloca 56, J. Dacosta (7)
9 (Himérica 56, O. Cosenza (12)
10 Harlow 56, O. Zapata (5)
11 Amadita 56. V. S'guinetti (3)
12 Last Filly 56, no correrá (9)
13 Anda Mucho 56, J. P'fetto (10)

5ª CARRERA - A las 15.55
Pr. REY DEL BOSQUE - 1100 mts.
(Finaliza la Apuesta Triple)
1 Sosneado 57, C. Seoane (1)
2 Chikal 57. H. Rujano (12)
3 Volley 57 C. Pezoa (18)
4 Rancholero 57, V. S'netti (5)
5 Granc Count 57. O. D'guez (6)
6 Pang. Buey 57, A. Ramos (13)
7 Reggio 57 H. Capano (20)
8 Paulie 57, H. Artigas (4)
9 Quisquilloso 57. J. Alvis (22)
10 Matarani 57, O. Mansilla (7)
11 B. Flete 57, L. Martínez (19)
12 Rancho Sol 57, O. Zapata (17)
13 Wolseley 57. A. Etchart (24)
14 Valioso 57, dudoso (14)
15 Cant. Ronco 55, J. Dacosta (2)
16 Aster 55, J. Perfetto (15)
17 Pituco 54, J. Bretón (23)
18 Pibe Barón 54, J. Oural (10)
19 Estudiante 54, E. Perdomo (8)
20 El Danielito 54. no correrá (9)
21 Cursillo 54, E. Olguín (11)
22 Arrekot 54, J. Gómez (3)
23 Pimpon 54, G. Pereyra (16)
24 Balance 54, X. X. (21)

6ª CARRERA - A las 16.45
Premio SALINA - 1600 metros
1 Aterradora 58½, C. Pezoa (6)
2 V. Queen 58, J. Bretón (1)
3 Sultana Mía 52½, dudosa (5)
4 Adour 52, J. Perfetto (7)
5 La P'torcita 51½, no c'rá (10)
6 Rue Pigalle 51, V. S'netti (4)
7 (Fernandina 50½, no co'rá (2)
8 (Thalassa 49, no correrá (8)
9 Asturina 50. X. X. (9)
10 Greves 49½, C. Aragona (3)

7ª CARRERA - A las 17.35
Premio MANGORE - 1000 metros
1 Ristre 57, C. Barrios (12)
2 Andral 57, V. Centeno (6)
3 S. Elcano 57, J. Lago (7)
4 Indialón 57, no correrá (15)
5 Turbine 57, O. Zapata (14)
6 Vittor 57, N. Vismara (11)
7 El Barcelonés 57, N. P'cino (9)
8 Alto Vuelo 57, R. Galloso (2)
9 Almelo 55, R. Zapata (3)
10 (Fjord 55, J. Repiso (8)
11 (Parnasse 55, no correrá (4)
12 E. Listos 55, C. Pezoa (17)
13 Carlos Luis 55, C. Aragona (13)
14 Dínamo 55, J. Bretón (1)
15 Mail Coach 52, X. X. (5)
16 Bitaco 52, O. Miño (10)
17 Dicky 52. no correrá (16)

8ª CARRERA - A las 18.25
Premio BARRANQUILLA - 1600 m.
1 Ice-Chest 56, R. Nístico (15)
2 Lógica 56, V. Centeno (3)
3 Quesiqueno 56, V. San'tti (16)
4 S. Nevada 56, J. Calderón (5)
5 Tariti 56, H. Artigas (1)
6 I. Fox 56, O. Domínguez (2)
7 Aisla 56. X. X. (17)
8 Kassandra 56, R. Encinas (9)
9 Disparadora 56, F. Lerma (6)
10 Pandilla 56, C. Pezoa (10)
11 Niable 56, no correrá (11)
12 Gaiety Girl 56, J. Bretón (7)
13 (Aseki 56, O. Mansilla (8)
14 (L. Erie 56, O. Cosenza (12)
15 Gran Logia 56, G. Desvard (4)
16 Bagheera 56, O. Tévez (13)
17 S. Henrieta 56. J. Dacosta (14)
18 Blue Band 56, A. Etchart (18)

9ª CARRERA - A las 19.15
Pr. RICO MONTE — 1800 mts.
1 Tilsit 56, O. Cosenza (16)
2 I. Castle 56, P. Tárrago (19)
3 Agón 56, E. Riso (1)
4 Karentec 56, H. Libré (12)
5 Un Jaguar 56, R. Tavella (21)
6 Good Moo 56, J. Torres (8)
7 Guay 56, J. Fajardo (3)
8 Cuchicheo 56, H. Artigas (20)
9 El Siglo 56, V. San'netti (6)
10 Trick 56, J. C. Repiso (17)
11 G. Horcon 56, O. Tévez (14)
12 Ladón 56, X. X. (13)
13 Iwer 56, no correrá (5)
14 Ligero 56, E. Jara (15)
15 El Loco 56. A. Etchart (10)
16 Le Calife 56, V. Centeno (2)
17 Arcadius 56, no correrá (22)
18 Sundoro 56, dudoso (18)
19 Swagee 56, J. H. Figueroa (24)
20 Palestro 56, G. Desvard (11)
21 Splendid 56, V. Sabín (13)
22 (Cyrano 56, no correrá (9)
23 (Foscari 56, E. Perdomo (7)
24 El Fara 56, J. Aguirre (4)

Sunset Strip 77 Bama S.A.
WHISKY $4.=
Hoy Hector Palacios (h)
30 CARAS BONITAS
BAILE DIVIERTASE
GRAN SHOW STRIP
TEATRO 2 ORQUESTAS
R TRELLES 2340
(Al Av. SAN MARTIN 3000)

THYCO VOLO POR EL CESPED: 46" 3|5

Ensayos de mucho valor se registraron esta mañana en la auxiliar de césped de correr del hipódromo norteño. Thyco hizo el tiempo más breve al descontar 800 metros en 46"3|5, dejando gran impresión. Este es el resumen de los ensayos controlados:

Césped Auxiliar de Correr Normal

THYCO, O. Cosenza, con Scalpel, V. Criado, Encanado, G. Rivero y Dans Levent, J. C. Varela, 800 en 46"3|5, con 11"3|5 de final. (Thyco dio dos cuerpos y dominó por dos, en esta buena partida para el premio Booz, que se correrá el 17 en San Isidro); FIZZ, J. Torres, a la par de Francesco, L. Angulo, 800 cómodos en 48"3|5 y 12" de final, (mejor Fizz). FERNANDINA, O. Zapata, 2000 en 2'17"3|5, los últimos 1000 en 1'1", rematando en 12"3|5; PRIMERIZO, R. Torrecillas, 1400 en 1'24"3|5. Los primeros 1300 a la par de Danseur, O. Zapata en 1'18"2|5; PARTIDA, E. Jara, a la par de Vania, V. Centeno y de Perdón, O. Mansilla, 800 en 46"3|5; AIL, O. Nardi, 1000 en 59"; EL BOCHORNO, H. Libré, 1000 en 59"2|5; CASSEL, O. Mansilla, a la par de Jaspe, N. Mezzotero, 800 en 59"3|5; FLAMINIA, O. Mansilla, 600 en 34"3|5. CASTAGNETTE, F. Head, a la par de La Sortija, J. Dacosta, 800 en 47"3|5; HAY PODER, A. Plá, 1000 en 1'1"; GOOD MOO, J. Mantilla, a la par de Mister Weed, J. Torres, 1000 en 1';

(Pista de arena normal)

LAST FILLY, G. Desvard, 1000 en 59"4|5 con 11"3|5 de final; SICAM, G. Lencina, 1000 en 1'2|5; BOB JERRY, A. Plá, 1000 en 1'4|5; OPTIREF, C. Gómez, a la par de Tanguera, G. Sabín, 800 en 48"; LOS TANGOS, N. Fernández, 2200 de floreo, en 2'26", con 12" de final; DINAMO, J. Dacosta, 800 en 47"2|5; BENZOICO, F. Lerma, a la par de Oubli, J. Ubaltón, 1000 en 1'1"3|5; DIVINOSKA L. Santos, 600 en 35"2|5; ADOUR, J. Perfetto, 800 en 48"; GAUCHO HORCON, O. Tévez, a la par de Gaucho Baqueano, J. Walsh, 1000 en 1'1"; TUSANA, V. Sanguinetti, 1000 en 1'2"; FANSARITO, P. Palmieri, 2200 de floreo en 2'28"; ISOCA, C. Lescano, 600 en 36"; EL LOCO, V. Centeno, a la par de El Escondido, L. Camoretti, 1000 en 1'2"; ELIGIO, O. Cosenza, 1000 en 1'2"; VIEJO JERRY, I. Leguisamo, a la par de Sobrando, B. Arturo, 1000 del opuesto en 1'5"; SEÑOR WILSON, R. Sosa, 800 en 47"; INDIAN CROSS, P. Colman, a la par de Arcadius, J. Baldo, 1000 en 1'4"; PARCHITA, S. Eirín, 600 en 36"; TANITI, H. Artigas, a la par de Moriles, J. Zubiri, 1000 en 1'4"; FARLEY, V. Sanguinetti, 600 en 36"3|5.

MURIO EL TRAINER MEGA

ROSARIO, 12 (De nuestro corresponsal). — En un fatal accidente, ocurrido en la ruta que une Marcos Juárez con esta ciudad, perdió la vida el cuidador Oscar Luis Mega. El infortunado preparador volvía el domingo último de aquella localidad, acompañado por el jockey Juan Carlos Muñoz y en mitad del recorrido imprevistamente reventó uno de los neumáticos del automóvil que conducía, dando el rodado varios tumbos. Mega sufrió heridas de cierta consideración que obligaron a internarlo en el sanatorio de Rosario, donde, a pesar de los esfuerzos de la ciencia, dejó de existir en las últimas horas de la noche del mismo día.

En cuanto al jockey Juan Carlos Muñoz, resultó ileso, pero ayer por la mañana ensayando a un caballo en el Independencia tuvo otro accidente al ser arrojado violentamente a la pista. Fue atendido por el servicio médico, comprobándose que había sufrido fuertes golpes

OCHO FECHAS A LUGRIN POR PROVOCAR RODADA

Una severa medida aplicó la comisión de carreras del Jockey Club de Buenos Aires al jockey Néstor Lugrín por provocar la caída de Bateleur, en la décima prueba del domingo último. Se dispuso inhabilitarlo por ocho fechas. Aquí la resolución oficial:

—Suspender por 2 reuniones al jockey Víctor R. Centeno por perder su línea con Omar, a los 200 metros de la largada de la 10ª carrera del domingo último.

—Inhabilitar por 8 fechas al jockey Néstor L. Lugrín, por las graves molestias ocasionadas con Ranin, en la largada de la 10ª prueba del mismo día, provocando la rodada de Bateleur, conducido por Jorge Bretón.

ELIAS SE LUCIO EN LA PARTIDA: 30"1/5

Una partida valiosa cumplió esta mañana Elías, en La Plata. Pasó 500 metros en 30"1|5, con vistas a su compromiso de pasado mañana en el mismo escenario. Aquí los ensayos registrados por nuestro cronometrista:

(Pista auxiliar normal)

PANDEMONIO, R. Comas, 800 en 52"; ELIAS, F. Mazzeo, 500 en 30"1|5; BORNOVA, V. Villalba, 600 en 38"3|5; LIMADORA, H. Ferro, 800 en 52"; MISS PUPY, F. Mazzeo, 800 en 52" 4|5; MARATEO, C. Corso, 800 en 49"3|5.

VENEREAS — UROLOGIA
PIEL - SIFILIS
Dres. MORALES y RE - Médicos
De lunes a viernes 10-12 y 17-20
RIVADAVIA 3132, ONCE

ENFERMEDADES DE LA VEJEZ — GLANDULAS
Dr. R. RUSSO, méd. 9-12 y 14-20
Pueyrredón 442, 8º 30. T. 87-4457

CIRUGIA PLASTICA
Dr. ISAAC ITZCOVICH. Méd. 9|20
Av. CALLAO 449, Piso 3º, 46-5625

VENEREAS
SIFILIS - VIAS URINARIAS
Dr. E. BRIZZIO - Médico
GARAY 1264, 1º A - Constitución
27-5460 - De 9 a 12 y 16-20 horas.

CONSULTORIOS MEDICOS
UROLOGIA - VENEREAS
(De 10 a 12 y de 16 a 20 horas)
AYACUCHO 183 - 49-6998
(CONGRESO)

PIEL - VENEREAS
SIFILIS
Dr. Ricardo ITZCOVICH(Médico)
9-12 y 16-20 - PUEYRREDON 442
8º 30 - T. E. 87-4457

VENEREAS
SIFILIS - URINARIAS - PIEL
Dr. O. BRIZZIO, Médico. 49-1525
Todos los días 9 a 12 y 15 a 20.30
Bmé Mitre 2105. 1º A (Congreso)

JOVITA A. FERNANDEZ
PARTERA
Atención de 9 a 20 hs.
Todos los días.
Cevallos 215, 7º A — 46-1874

M. CANONIGO - Partera
Cons. todos los días y dom. 8 a 20
CARLOS CALVO 931 - T. 23-5925
(entre B. de Irigoyen y Tacuarí)

VENEREAS - SIFILIS
Piel - Urología (ambos sexos)
Doctor Ismael Liascovich, médico
Diariamente y sábados y domingos. Todo el día. Viamonte 776, 4º piso "7" - 392-8145.

Dres. STIGOL
VENEREAS - VIAS URINARIAS
10 a 12 y 15 a 20. T. E. 23-2398
BRASIL 923 (Pza. Constitución)

AVISOS PROFESIONALES

ENFERMEDADES DE LA VEJEZ — GLANDULAS
Dr. C. GURFEIN, méd. 9-12, 14-20
CALLAO 449, piso 3º - T. 46-5265

ENFERMEDADES VENEREAS
Dr. CORTONDO (Médico)
PIEL, LUES - 8 a 12 y 15 a 21
SAAVEDRA 22 - T. E. 48-0401
(Plaza Once)

PIEL - VENEREAS
SIFILIS
Dr. LUIS ITZCOVICH (Médico)
Todos los días 9-12 y 14-20 hs.
CALLAO 449 - 46-5265 - Piso 3º

PASQUETO - PARTERA
Consultas todos días 8 a 20
JUANA AZURDUY 2425 esquina Cabildo al 3500 - T. E. 70-9722

GLANDULAS (AMBOS SEXOS)
Enf. Glandulares - Vías Urinarias
Dr. PEVICH, 16 a 20, o pedir hora
SARMIENTO 1828, 4º B - 45-7286

PIEL - VENEREAS
Dr. Jaime D. Itzcovich. Méd. Esp.
Santa Fe 1955, 2º "A"; 41-5665 y 612-4948. Lun. a viern. 10-12 y 15-20 hs. Sábados 10 a 13 horas.

Dr. A. A. CAPPETTO
ABOGADO
PICHINCHA 66, 6º "A" (48-4148)
FAMILIA
DESPIDOS
DESALOJOS
CRIMINALES
ACCIDENTES
JUBILACIONES

ABOGADO
DESPIDOS
Consultas Gratis
POMPEYA
SAENZ 995 - Frente Iglesia
CONSTITUCION
Bdo. de IRIGOYEN 1540
(1 cuadra estación)
Dr. DAVENPORT - 9 a 20 hs.

ABOGADO
DESPIDOS
CONSULTAS GRATIS
JUICIOS RAPIDOS
PAGAMOS TELEGRAMAS
RODRIGUEZ PEÑA 617, Piso 5º
A 2 cudr. de Callao y Corrientes
Dr. O. FERRERO 40-1374

ABOGADO
DESPIDOS - ACCIDENTES
Todos los gremios. Capital y Provincia. Trámites urgentes. Consulte sin compromiso.
Dr. ESPOSITO
45-3561.
LAVALLE 1569, 5º. Of. 513.

ABOGADO
DESPIDOS
PAGAMOS TELEGRAMAS
ONCE
RIVADAVIA 2786
Piso 1º - Of. 2
CONSTITUCION
CASEROS 1030
Piso 1º - 1 cdra. Estac.
Dr. PIZZOTIELLO y Asoc.
Consultas gratis de 9 a 20 hs.

ABOGADO
DESPIDOS
Consultas gratis
ONCE
PUEYRREDON 29, Piso 6º
(Frente estación)
CHACARITA
Av. FOREST 573
Esq. Federico Lacroze
Dr. PETRACCO 9 a 20 hs.

ABOGADO
DESPIDOS
PAGAMOS TELEGRAMAS
CENTRO
Av. Corrientes 1309 - Piso 4º
Esq. Talcahuano, 1 c|Tribunales
LOMAS DE ZAMORA
BOEDO 139
Dres. PIZZOTIELLO, CIRILLO y ASOC.
Consultas gratis - 9 a 20 hs.

PENALES
EXCARCELACIONES
CONTRAVENCIONES
RAPIDEZ
Atención 24 horas.
40-4419 y 80-9415
TUCUMAN 1538
Cuerpo 2º - Piso 3º "D"
Dres. FLEISHMAN y FISCHBEIN

ABOGADO
DESPIDOS
CONSULTAS GRATIS
PAGAMOS TELEGRAMAS
POMPEYA
Av. SAENZ 987 - Piso 1º
(A 30 mts. de la Iglesia)
Dr. Pizzotiello y Asoc. 9 a 20 hs.

ABOGADO
DESPIDOS
Consultas gratis
LINIERS
Av. RIVADAVIA 11982
(A 2 cdras. Gral. Paz)
SAN JUSTO
PROVINCIAS UNIDAS 3616
Dr. BONAVOTA - 9 a 20 horas

ABOGADO
DESPIDOS
Consultas gratis
CENTRO
PARANA 720 - 2º piso
(a 2 cuadras Tribunales)
CONSTITUCION
CASEROS 983 (1 cdra. Pza.)
Dr. PRIETO - 9 a 20 horas

DEFENSA DE OBREROS
ABOGADO ESPECIALISTA
COBRO INMEDIATO
Consultas gratis - 8 a 20 horas
L. 10 2 c/Est.
PAGAMOS GASTOS
Doctor BRACCO
CALLAO 468, 1º Piso, Ofic. 6

ABOGADO
DE OBREROS
DESPIDOS - JUBILACIONES
CONSULTAS GRATIS
Dr. DA'SILVA - 8 a 20 hs.
Abierto todo el día
URUGUAY 16 - P. 4º - 42

CRONICA. EDICION DE LA TARDE. (Registro de la Propiedad Intelectual Nº 1.076.735). Dirección, redacción, administración y publicidad: Riobamba 280. Talleres: Azopardo y Garay. T. E : 45-0191 - 0192 - 0193 - 0194 - 0195 - 0196 - 0197 0198 y 0199. Director de las ediciones vespertinas: Ricardo Gangeme.

PALABRAS CRUZADAS

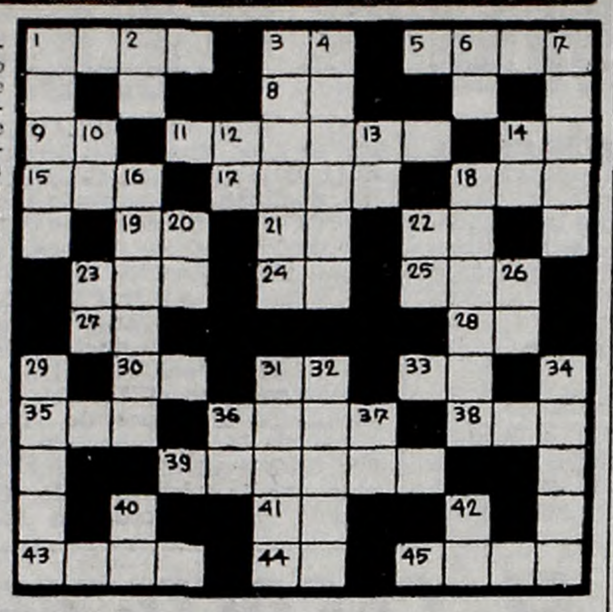

Horizontales

1) Planta perenne de tallo bajo; 3) Nombre de una consonante; 5) Jefe árabe; 8) Preposición latina inseparable; 9) Nota musical; 11) Mina de sal; 14) Afirmación en dialecto provenzal; 15) Dios entre los musulmanes; 17) Felino doméstico; 18) Onda en la superficie de las aguas; 19) Conjunción disyuntiva; 21) Otorga, dona; 22) Sigla de Antemeridiano; 23) Señor (palabra inglesa); 24) Terminación verbal; 25) Lirio; 27) Antigua moneda romana; 28) Arbusto de la China; 30) Interjección de asombro; 31) Tate!; 33) Afirmación; 35) Emperador de la antigua Rusia; 36) Adinerado; 38) Corriente de agua que desemboca en el mar; 39) Plátano; 41) Símbolo químico del astato; 43) Pendientes, aretes; 44) Forma del pronombre personal; 45) Juntar.

Verticales

1) Habitar; 2) Pronombre personal; 3) Composición poética provenzal; 4) Publicar; 6) Adjetivo posesivo; 7) Masa grande de piedra (plural); 10) Pronombre personal; 12) Símbolo químico de la plata; 13) Negación; 14) Sufijo usado en química; 16) Echar espíritu de anís a una cosa; 18) Dejar de hacer; 20) Encaminarse; 22) Contracción; 23) (Diego de), militar y escritor portugués del siglo XVI; 26) Forma del pronombre personal; 29) Instrumento para cavar la tierra blanda; 31) Vasija en forma de media cuba (plural); 32) Tributo homenaje de sumisión; 34) Cortar las ramas superfluas; 36) El Sol entre los egipcios; 37) Sufijo aumentativo; 40) Hija de Inaco cambiada en vaca por Júpiter; 42) Prefijo inseparable negativo.

T	O	P	O						N	E	N	E
A			L	I	M	O	S	O				P
P	A	R								A	S	I
A		A		L	O	R	O			S		C
R	O	N				N	A			I	N	O
			U	R	O			C	A	M		
			R	E	S			A	H	I		
D	E	A				T	E			L	A	R
A		D			G	A	S	A		A		O
T	I	O								R	A	S
A			D	A	M	E	R	O				A
R	O	M	A						R	O	E	L

(Solución del problema anterior)

USTED Y LOS ASTROS

ARIES
(21 de marzo al 20 de abril)

No se deje influir por opiniones de extraños sobre asuntos laborales, obre de la manera habitual. En amor, todo mejora. Apoyo familiar.

TAURO
(21 de abril al 22 de mayo)

Carta o encuentro que lo pondrá en vías de adelantos en su trabajo, llegan mejoras. En amor, encuentro esperado. Alegría por noticias.

GEMINIS
(23 de mayo al 21 de junio)

Llegan ganancias por antiguo asunto de trabajo, mantenga sus cuentas al día. En amor, es momento de tomar una decisión. Ojo la salud.

CANCER
(22 de junio al 21 de julio)

Mucha actividad y buenos resultados, adelantos en sus tareas. En amor, no se deje desanimar por aparente fracaso. Salud y el azar, bien.

LEO
(22 de julio al 21 de agosto)

Prudencia en ofrecimientos de nuevas actividades, no es el momento de cambios. En amor, importante encuentro. Se confirman planes en casa.

VIRGO
(22 de agosto al 22 de setiembre)

Asuntos de trabajo toman giro inesperado, enfrente los hechos con decisión. En el amor, todo continúa bien. Ayuda de amigo en planes.

LIBRA
(23 de setiembre al 22 de octubre)

Satisfacción en su trabajo, sus esfuerzos encuentran feliz eco. En amor, no de importancia a una discusión. Se aleja malestar por salud.

ESCORPIO
(23 de octubre al 21 de noviembre)

Predisposición de ánimo para su trabajo habitual, se adelantan tareas. En amor, oportunidad feliz. Se aclara situación difícil en el hogar.

SAGITARIO
(22 de noviembre al 21 diciembre)

Altibajos en su trabajo, obre atinadamente con superiores. En amor, no existen motivos para dudar. Colabore con familiares, confían en usted.

CAPRICORNIO
(22 de diciembre al 20 de enero)

Prudencia ante retrasos en planes de trabajo, de su decisión depende el éxito. En amor, importante encuentro. Apoyo de amigos en planes.

ACUARIO
(21 de enero al 19 de febrero)

Se confirman planes de trabajo, las ganancias llegan más adelante. En el amor, oportunidad que lo favorece. Se realizan planes en casa.

PISCIS
(20 de febrero al 20 de marzo)

Satisfacciones por su trabajo, antiguos esfuerzos dan buenos frutos. En amor, evite discusiones inútiles. No olvide a sus buenos amigos.

PRE-ESTRENO 1973
Si usted rió con
M·A·S·H
mucho MAS reirá con
H·A·I·L
(se pronuncia JEIL)
PROXIMO ESTRENO
exclusivamente
NORMANDIE

SHOW VERDE NATURISTA!
REVISTA SEXY FRIVOLA!
ORGANIZACION TORRES
LOS DESNUDOS DEL STRIP-TEASE
TEATRO REALISTA AL VIVO!
Similar a los Cabarets más audaces de Europa
ESPECTACULO SOLO PARA HOMBRES!
PROH. MEN. 18 AÑOS
GRAN EXITO
MITRE
Corrientes 5425 Tel. 54-9049
NO PARA! Continuado de 13 a 24 hs

LEORAMA

por LEO VANES

- **CLAUDIO: TRANVIA LLAMADO DESEO**
- **FRANK: EL ESPECTACULO VIVIENTE**
- **TARZAN: UN HIJO QUE HACE COSAS**
- **ANDRES: Y SOMBRERO CON LLUVIAS**

LEO

Pienso que un artista tiene que cuidar su lugar en todo momento. Las otras noches asistí a un "espectáculo extra" bastante feo y desagradable para todos quienes lo vivimos. Un conocido cantante (casi un ídolo) y una atractiva actriz de televisión, con muchas películas hechas. Bueno, que estas dos figuras casi no se saludan. Resulta que durante una fiesta del ambiente, los dos actores aludidos tuvieron una desagradable pelea. La estrella mencionada, contó un chiste —algo bastante subido de tono, según parece están de moda— y el cantante se vio en la obligación de decirle que no le parecía que una mujer culta debiera decir algo así. La actriz, indignada, le respondió que la muchacha con que el cantante había ido a la fiesta, era bastante más suelta de lengua que ella. El asunto es que la cosa se puso al rojo vivo, y el astro del disco y su acompañante se retiraron de la reunión. Obviamente la actriz no ha perdonado al cantante, y ahora lo rehuye lo más posible. Pero lo feo de esto está en que personas con vida pública, no tengan dominio sobre sí mismos como para evitar estos "espectáculos extras" en un lugar público ♦ **"Y... la farándula sigue su marcha.**

★ CLAUDIO

Es un muchacho que sabe donde piza. Me refiero a Claudio García Satur, quien me confesó que el año que viene hará, por Canal 13, no solo un programa al estilo del que le dio la fama, sino uno o dos espectaculares. Estos últimos estarán basados en obras de teatro, con títulos ambiciosos como: "Calígula", de Albert Camus, y "Un tranvía llamado deseo", de Tennessee Williams. El personaje de "Stanley" de la última de las dos comedias, que entre nosotros hicieran en teatro: Fernando Siro, en español, y Vittorio Gasman, en italiano, y que Marlon Brando popularizara desde la pantalla. Es un personaje que desde siempre, le apasionó.

★ FRANK

Y "Frankie boy" o sea Frank Sinatra, está de cumpleaños en el día de la fecha. Frank Sinatra está considerado "El rey del mundo del espectáculo viviente". A partir de 1953, cuando gana su primer Oscar como "actor secundario, incorporando el "rol" de "Maggio" en "De aquí a la eternidad" toda su vida cambió. Frank nació con el nombre de Francis Xavier Sinatra, en Hoboken, New Jersey, el 12 de diciembre de 1915. Fue periodista. Su primer trabajo, y posteriormente —¡vaya contradicción!— los periodistas fueron sus enemigos acérrimos de toda su vida. Frank no soporta entrevistas, ni fotografías sorpresivas. Su carrera como cantante, se inicia como "crooner" en las bandas de Harry James y Tommy Dorsey. En 1943 filma su primera película musical. Se casa con Nancy Barbato en 1939. Con ella tiene tres hijos. Frank Junior (27 años); Nancy (31 años) y Christine (22 años). En noviembre de 1951 se casa con Ava Gardner, de quien se divorcia en 1957. Posteriormente su escandaloso romance, boda y posterior romance con Mía Farrov, que terminó en su tercer divorcio. Frank anunció públicamente que se retiraría de la actividad artística. Pero, mientras viva, será una de las más apasionadas figuras del mundo del espectáculo internacional.

★ TARZAN

El hijo de "Tarzán" es el "Abominable hombre las nieves", el 'eslabón perdido", que por tantos años buscan ciertos científicos en las nieves eternas del Himalaya. John Weissmüller, de 31 años, hijo del artista del mismo nombre, que fue el más famoso protagonista de "Tarzán" en el cine, se disfraza de "Abominable" para un corto de televisión, de carácter publicitario que se ve en la televisión de Estados Unidos. La pequeña historia es curiosa. Weissmüller Junior trabaja habitualmente de estibador en el puerto de San Francisco, pero a menudo hace cortos publicitarios, trabaja como "stuntman" (doble en escenas arriesgadas) en cine. Tarzán padre, tiene una cadena de restaurantes llamados "Johnny Weissmüller Jungle Huts". Quien fuera también campeón de natación, tiene en la actualidad 69 años de edad. El tiempo pasa. El viejo Weissmüller está completamente retirado de la actividad artística.

★ ANDRES

Andrés Percivale es un muchacho inquieto. Me dijo que se irá de vacaciones a México. Pero no descarta la posibilidad de hacer teatro, pese a su gran trabajo en televisión. Andaba con ganas de leer "Un sombrero lleno de lluvia", obra norteamericana, que estrenaran hace casi diez años atrás, en el escenario del teatro Empire: Alfredo Alcón, Alberto Argibay y Martha Algibay. En cine la hizo Antonhy Franciosa. Bueno, que en esos menesteres, de conseguir la comedia andaba.

★ REDACTOR

No son pocos los "Leorama-lectores" que me preguntan sobre cursos para seguir dentro del ambiente artístico. Una vez más, vuelvo a repetir que únicamente doy direcciones de institutos oficiales .Varios me preguntaron qué deberían hacer para continuar cursos de "Redactores radiofónicos". Hay que estudiar en el Instituto Superior de Enseñanza Radiofónica. El mismo está situado en Paseo Coln 650, piso 1º, de esta Capital. Se ingresa al mismo con estudios secundarios completos y aprobados. Pero, para mayores detalles, los interesados deben ir allí personalmente.

★ CRISTINA

Quizás pocos recuerden que Cristina Alberó, fue ganadora de un festival de la canción. Se trata del festival de Trujillo (Perú) que ganara en 1968, cuando solo se llamaba Cristina, con un tema de Dino Ramos. En 1969 Cristina, cuyo verdadero nombre es Cristina Alberici, estuvo en Caracas (Venezuela), actuando en la televisión de por allá. Cristina debutó profesionalmente como actriz, en el vodevil de Centeno "Los solteros tambin sufren", junto con Juanita Martínez, Osvaldo Canónico y Oscar Valicelli.

SOSentimental

Por RENZO CASSAN

Desde esta sección queremos contribuir a la solución de los problemas sentimentales que a tantas personas afligen y angustian. La correspondencia para toda consulta deberá ser remitida a Renzo Cassan, sección SOS Sentimental.

★ **Señora, de Avellaneda:** Me tomo el atrevimiento de escribirle con el deseo de recibir un consejo suyo que contribuyera a solucionar mis problemas. Soy una mujer que ha sufrido mucho en la vida. A fuerza de sacrificios tengo mi casita, que comparto con mi marido. Los dos somos jubilados. Tenemos tres hijos casados que viven en todo los casos con sus suegros. Con todos ellos hemos tenido conflictos. Bastaría decirle que han pretendido que les entregáramos nuestra casita, que es lo único que poseemos, a lo que yo me negué terminantemente. Ahora uno de mis hijos quiere venirse a vivir con nosotros porque dice que su suegro lo explota. Yo tengo miedo de acceder porque aún siendo mi hijo y queriéndolo como tal hace mucho tiempo que estoy convencida por su conducta de que no tiene juicio. No siempre cuenta con trabajo, ya que es muy descuidado en ese aspecto. Tampoco su señora es muy trabajadora y si vinieran a vivir con nosotros seguramente tendríamos que atenderlos a ellos y hacernos cargo de todos sus gastos. Tanto mi esposo como yo contamos con una pequeña pensión. Somos personas mayores, vivimos modestamente y no necesitamos más, pero si mi hijo y su señora se instalaran en nuestra casa con seguridad que comenzaríamos a afrontar serios problemas económicos. Nunca nadie nos ha ayudado. Nuestros hijos —una mujer y dos varones— hicieron siempre su vida sin preocuparse por nosotros y ahora, de acuerdo al pedido de mi hijo de venir a vivir a casa nos encontramos ante una alternativa muy molesta y más que eso peligrosa para nuestras modestas finanzas. Reconozco que él afronta dificultades, pero como es joven tiene más posibilidades de salir adelante que nosotros, que ya estamos al final de la vida. Deseo que usted me diga qué es lo que mi esposo y yo debemos hacer.

★ **RESPUESTA: Se me ocurre que lo mejor sería que no modificaran el actual sistema de vida. Comprendo todo el valor que hay que adjudicarle al amor a los hijos, pero los de ustedes ya tienen su existencia definida. Son casados, cuentan con su propia familia y no hay motivos verdaderos para que intenten complicar la vida de sus padres. Cuando eran solteros, me dice, nunca les prestaron la menor ayuda. Al casarse, partieron y se olvidaron de la casa en que habían vivido y cuando se acordaron de ella fue para plantear la absurda exigencia de que fuera vendida para darle a ellos la parte que les correspondía como herencia. Exigiendo eso, no vacilaban en dejar a los padres "en la calle", lo que está muy lejos de ser admisible. Ahora, uno de sus hijos tiene conflictos con su suegro y no encuentra mejor manera de solucionarlos que demandándoles a ustedes mantenerlos. Usted misma, por encima de el sacrificio de tenerlos como huéspedes y su comprensible cariño de madre, no vacila en reconocer que este hijo "carece de juicio", que es muy poco afecto al trabajo, al igual que su esposa. La verdad es que ambos resultarían una carga muy pesada, depositada sobre los hombros de dos personas de edad, que tienen el pleno derecho de no ver turbada su tranquilidad ni su seguridad económica por la intromisión de quienes sólo se acuerdan de ellos en momentos de necesidad. Tiene razón al decir que su hijo, por ser un hombre joven, tiene más posibilidades de salir adelante que ustedes. Bastaría solamente que reaccionara de su adversión al trabajo y se decidiera a vivir de acuerdo a elementales dictados de dignidad. Yo le aconsejo que no incurra en la debilidad —por muy comprensible que resultara en una madre— de permitir que su hijo y su esposa se instalen en su casa. Resultaría ello una lamentable distorsión en el sistema de vida que ustedes siguen y que se desenvuelve con mucha modestia como para poder permitirse solventar la existencia de otros, por mucho que se trate de su hijo. Es precisamente esto lo que usted sostiene en su carta, aunque todavía siente algunas vacilaciones sobre la conducta a seguir. Lo que corresponde, le reitero, es que no se deje ganar por ninguna debilidad de madre. No hay ninguna dureza en lo que le aconsejo, si no el simple sometimiento a una realidad que le está indicando claramente la inconveniencia de que usted y su esposo se entreguen a sacrificios muy por encima de las fuerzas de que ambos disponen.**

* * *

Solita, de Capital: Son todavía demasiado escasos sus años como para que se justifiquen sus lamentaciones por no haber encontrado aún al "hombre de su vida". Seguramente ha de hallarlo, tarde o temprano y me atrevería a decirle que es preferible que transcurra algún tiempo antes de que ello ocurra, ya que el encuentro se produciría cuando usted tuviera algo más de madurez de la que hace gala en estos momentos. Su carta trasciende ingenuidad pero al mismo tiempo innegable simpatía. Por eso le respondo, a pesar de que su planteo está a muy remota distancia de configurar un verdadero problema.

Otra razón más para que Ud. vaya hoy mismo a
FEMIMUNDO 72
EXPOSICION DE LA MUJER Y SU MUNDO
Hoy y mañana, con su entrada, también podrá presenciar
GRATIS
un verdadero estallido de color música y poesía!
ROBERTO RIMOLDI FRAGA
presenta
"CAUDILLOS Y VALIENTES"
con el Ballet Folklórico Argentino de Miguel Angel Saravia.
SOCIEDAD RURAL DE PALERMO
Horario de 17 a 1 hs.

Filme de Montaldo, Premiado

Son Astros Franco Nero y Richard Johnson

Se ha decidido estrenar muy en breve uno de los más sorprendentes filmes de los últimos tiempos, dirigido por el creador de "Sacco y Vanzetti", Giuliano Montaldo. Se trata de "Corte marcial para dos desertores al 5º día de paz", ganador del Premio Especial del Gran Jurado del Festival de Karlovy-Vary.

La historia relata un hecho curioso: el 13 de mayo de 1945 culmina la segunda guerra mundial en Europa, pero no obstante su finalización, cobrará dos jóvenes vidas en el quinto día de paz. Dos soldados alemanes, internados en un campo de prisioneros aliados, en Holanda, son procesados por deserción. Las circunstancias se agravan por una serie de hechos, llegándose a una culminación de gran intensidad dramática.

El episodio es paradojal y alucinante, habiendo sido tratado con notable rigor por el celebrado realizador Giuliano Montaldo.

El reparto incluye algunos nombres muy destacados en las carteleras de los últimos tiempos: Franco Nero ("Confesión de un comisario a un juez de instrucción", "Todos estamos en libertad condicional"), Bud Spencer ("Me llaman Trinity", "El Papa Juana"), Richard Johnson ("La bruja del amor") y otros.

El argumento lo firma A. Barbato, la fotografía es de S. Ippoliti y la música de E. Morriconi.

• TEATRO DEL RINCON

Ha sido inaugurada una nueva sala teatral porteña. La secretaría de Cultura del Sindicato de Jaboneros informó que comenzó su actividad el Teatro del Rincón (Rincón 374), que es —afirman— una nueva fuente de trabajo para los escritores nacionales. La temporada se inaugurará con la puesta en escena de "El pollo", de Orlando Leo, con la actuación de Elsa Rey y Ernesto Cáceres. La dirección de la obra correrá por cuenta de Alfredo Sergio. Cabe señalar que, simultáneamente, funcionará un cine-club, se expondrán cuadros y habrá una escuela de Arte Dramático que comenzará a funcionar a partir de febrero, y cuyo curso durará dos años. Se ofrecerán también —señalan— otras disciplinas artísticas que se irán incorporando, paulatinamente, a la actividad de esta nueva sala teatral.

PARA SU PERRO
CARNE FRESCA VACUNA
100 % aprovechable
$ 3,50 y $ 4,50 Kg.
DIARCAPE
Av. Vélez Sársfield 274,
Capital - 7 a 14 hs.

HOY
SUPREMAS DE POLLO
con rebozador
ZITRO
Tienen un SaborZitro!..

MAS SOBRE LA CAIDA DE MILVA: PARECE QUE MEJORA SU ESTADO

MILAN, 12 (EFE).— "Milva está mejor", es cuanto ha sido posible saber al cabo de dos días de insistentes preguntas sobre el estado de salud de la cantante, caída del escenario del "Piccolo Teatro" de Milán, mientras ensayaba una escena de "La ópera de tres centavos" de Bertolt Brecht.

Milva, que se halla internada en la clínica "Citta de Milano", había sufrido el accidente el pasado sábado por la noche, golpeándose la cabeza y un brazo tras caer desde una altura de dos metros. Socorrida inmediatamente por sus compañeros, la cantante fue trasladada urgentemente al centro médico donde le fue enyesado el brazo derecho y quedó internada.

• PREMIOS

AVELLINO, 12 (EFE). — En el curso de una solemne ceremonia celebrada anoche en Avellino, fueron entregados los premios cinematográficos "Laceno de Oro". Las placas de oro en las que está representado el altiplano laceno (localidad turística próxima a Avellino) habían sido asignadas por un jurado de periodistas, críticos y directores cinematográficos, presididos por Cesare Zavattini. Entre las personalidades galardonadas figuran el director cinematográfico mexicano Xavier Alatorre y el yugoslavo Kirili Cenevski, así como las actrices Rosella Como (Italia) y Magdalena Wassilieva (Checoslovaquia).

• TELENOVELA AZTECA

CIUDAD DE MEXICO, 12 (ANSA). — El próximo día 28 del corriente comenzará a grabarse los capítulos de la telenovela "Al filo de la noche", en la que tomarán parte más de 200 artistas y que será distribuida en 19 países latinoamericanos. La producción estará a cargo de la empresa "Panamericana de Televisión". En los papeles estelares irán los actores mexicanos Joaquín Cordero, Guillermo Murray y Gloria Marin, y la dirección será de Martín Clutet.

ROSSANO BRAZZI EN CINE ARGENTINO

El próximo 21 de diciembre se estrenará en el cine Lorange la producción nacional **"Salvar la Cara"**, producida y distribuida por Glori-Art, con la dirección de Edward Ross sobre un libro de Proietti y Polselli.

"Salvar la cara" es un filme de costumbres que se refiere a la hipocresía en que vive un selecto grupo de la alta burguesía italiana y relata las experiencias de una jovencita, hija de un poderoso industrial que se rebela contra el medio en el cual se desenvuelve. Su permanencia en una clínica de enfermos mentales —por resolución del padre— transforman totalmente su carácter y la convierten en un ser vengativo capaz de maquinar planes más tenebrosos que terminan por destruir a su familia y a ella misma.

Adrienne Larussa, nació en Nueva York; estudió durante cuatro años en Actor's Studio y fue allí donde la conoció Luciano Salce contratándola para actuar junto a Vittorio Gassman en "Oveja negra". Inmediatamente después Rossano Brazzi la eligió para el papel protagónico de "Salvar la cara". Rossano Brazzi comparte con ella las responsabilidades del filme acompañado por Nino Castelnuovo (Los paraguas de Cherburgo). Idelma Carlo (Allá en el Norte aún no estrenada), Paola Pitágora ("Il Pugni in Tasca" y "Perdone, ¿está usted en favor o en contra?) y Alberto de Mendoza.

A MAR DEL PLATA
(en 4 horas y un ratito)
Dos de estos personajes viajaron muy económicamente.

A. QUIROGA OFRECE HERMOSO RECITAL DE SU HUMAHUACA

Uno de los más auténticos folkloristas argentinos, Anastasio Quiroga, será objeto de un homenaje que se realizará el domingo 17 del corriente, a las 21 horas, en el Auditorium Mallinkrodt, de Edison y Tres Sargentos, en Martínez. Auspician la justa y merecida demostración a este notable ejemplar de honradez y amor al folklore, que ejecuta 16 instrumentos —que él mismo construye—, la Federación de Entidades Vecinales de San Isidro y la Dirección de Cultura y Educación de la Municipalidad de ese mismo partido. La crítica del país ha consagrado a Anastasio Quiroga como el hombre que lleva el folklore con él mismo, bien sea que ejecute el erke, la anata, el pinkullo o el sikus, con la misma seguridad y claridad de sonidos que puede hacerlo con la guitarra. Es, sin duda, el teórico más autorizado en música de la Quebrada de Humahuaca.

¿DERRAMES?
¿MANCHAS?
VARICE'S
¡EN SUS PIERNAS!
1er. INSTITUTO DE ESTETICA PARA PIERNAS. Ambos sexos
10-12 y 15-20 horas.
Pueyrredón 468, P. 4º 72-4492.

sin discusión...
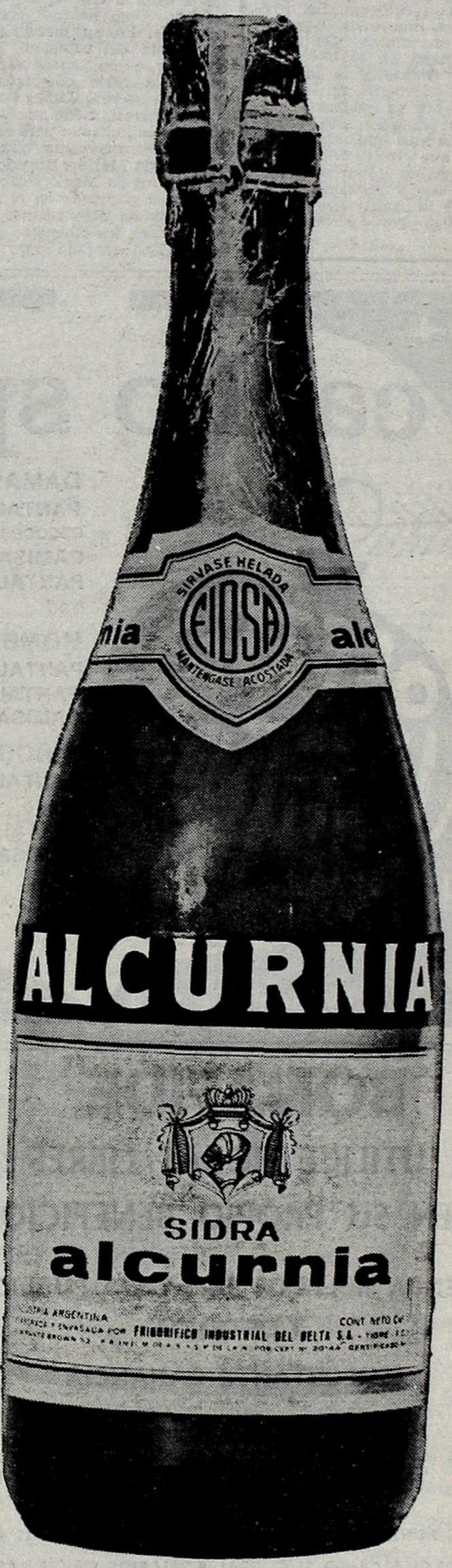

sidra ALCURNIA, la mejor.
Elaborada y envasada por FRIGORIFICO INDUSTRIAL DEL DELTA S.A.
Almirante Brown 53 Tigre

Antes Galán, Ahora Cura: Celebración

NIZA, 12 (ANSA). — El canónigo Georges Galli, que antes de la guerra era en el cine el célebre "Homme a l'Hispano" ha sido muy festejado en su parroquia de Sanary, en el Sur de Francia, por los 25 años de su sacerdocio. Le ofrecieron una misa numerosos sacerdotes. Galli fue ordenado en 1947 y luego pasó pronto a la mencionada parroquia. En la pantalla era un personaje popular: hombre alto, esbelto, elegantísimo, engominado, que solía interpretar papeles de galán seductor, codicioso y libertino. Ahora es un activo sacerdote, conocido por sus obras de bien.

TIENE COMPETENCIA "EL PADRINO": FILME QUIERE DESBANCAR SU EXITO

PARIS, 12 (France Presse). — Una película franco-italiana sobre la mafia, magníficamente interpretada y realizada, podría desbancar a **"El padrino"**, que está batiendo records de taquilla en el mundo entero. La cinta en cuestión es **"Cosa nostra"**, recién estrenada en París. En su dirección cuenta con la pericia del veterano inglés Terence Youg, a quien, entre otras cosas, debemos la serie cinematográfica sobre el agente secreto James Bond.

Ni qué decir tiene que Terence Young era el más indicado para salir al paso de Francis Ford Coppola, quien, con la complicidad de Marlon Brando, ha convertido el libro de Mario Puzo "The Godfather" (El padrino) en el éxito del año.

A raíz de este triunfo en los cinco continentes, los cineastas del mundo entero se han arrojado como un solo hombre sobre todos los libros que tratan de la mafia susceptibles de ser convertidos en imágenes. Apoyándose en los millones del productor italiano Dino de Laurentiis, el británico escogió "El asunto Valacchi", un relato escrito por un periodista norteamericano basándose en las revelaciones de un mafioso. Valacchi decidió contar todo lo que sabía sobre la organización ítalo-norteamericana, después de haber militado en la misma durante la mayor parte de su vida. Reservó sus revelaciones a una comisión del congreso de los Estados Unidos y tuvieron la repercusión que puede imaginarse en un país sumamente sensibilizado

Y, contrariamente a lo que todos creían, el delator murió de muerte natural, aunque también es verdad que desde el momento en que decidió "cantar" fue el hombre mejor protegido de Norteamérica.

Terence Young se ha limitado a traducir con su cámara lo que reveló Valacchi, sin la menor concesión. Es, ante todo, una semblanza histórica de la "cosa nostra", realizada con mucha inteligencia y con escenas de gran violencia. Por la pantalla desfilan los grandes jefes mafiosos que conoció Valacchi, entre ellos el temible Lucchi Luciano, el rey de la droga, que murió hace años en los brazos de un agente del FBI (Policía Federal Estadounidense) en un aeropuerto europeo. La causa del fallecimiento fue oficialmente una crisis cardíaca. Todos los personajes están admirablemente caracterizados, especialmente el de Luciano. En cuanto a Valacchi, papel difícil e ingrato, ha sido encomendado a Charles Bronson, quien ha conseguido aquí una de sus más brillantes interpretaciones.

Dean Martin Logró al Fin Divorciarse

HOLLYWOOD, 12 (Associated Press). — El cantante y comediante Dean Martin ha obtenido el divorcio de su esposa de hace 23 años, la ex modelo Jean Riegger.

Martin, de 54 años, compareció ayer brevemente ante un tribunal alegando "diferencias irreconciliables" como base de su petición, que fue concedida.

Martin vivía separado de su esposa desde diciembre de 1969.

• PREMIADOS

LONDRES, 12 (Associated Press). — Laurence Olivier y Constance Cummings han sido declarados respectivamente mejor actor y mejor actriz del año por los críticos teatrales de la capital británica, por sus papeles en la obra de Eugenne O'Neill "Largo viaje de un día hacia la noche".

cacho sport

OFERTAS LIMITADAS

DAMAS:
PANTALONES "YES", escoceses o lisos ... $ 39,90
CAMISAS ..... $ 29,90
PANTALONES, variedad ..... $ 59,90

HOMBRES:
PANTALONES "YES" $ 39,90
PANTALONES ..... $ 49,90
CAMISAS ..... $ 49,90

NIÑOS:
PANTALONES "YES" desde ..... $ 19,90
PANTALONES, desde $ 29.90
CAMISAS, desde ... $ 19,90

Av. Santa Fe 1619, casi Montevideo, Bs As.

ELOGIOS PARA UNA OBRA QUE DURA ¡15 MINUTOS!

NUEVA YORK, 12 (ANSA). — "Not I" es el título de una obra teatral de Samuel Beckett, presentada en estreno mundial en el Forum Theater, por la compañía estable del Lincoln Center en el marco de un festival dedicado a este autor.

Esta nueva obra suya, que apenas dura 15 minutos, ha recibido comentarios extensos y en su mayoría elogiosos.

Al subir el telón se observa en escena una gran boca negra, distorsionada por una mueca de dolor, llena de arrugas vitales, terriblemente atormentada. Una fuerte luz enfoca los rojos labios que enmarcan la dentadura. De esa boca impresionante sale un chorro de palabras, igualmente impresionantes. Es un largo monólogo, por momentos cuerdo y por momentos insensato.

• CIERRAN UN TEATRO

BARCELONA, 12 (EFE). — El famoso teatro Apolo, uno de los más veteranos de Barcelona y sede de grandes y populares espectáculos musicales, va a cerrar sus puertas en breve, según anunció hoy su propietario. En los terrenos del teatro, así como en los de un cine contiguo y un parque de atracciones, va a construirse un gran bloque de viviendas

REALISTA! SEXUAL! AUDAZ!
VEA LOS SECRETOS DE LA VIDA INTIMA CONYUGAL
EL HOMBRE
LA MUJER
STRIP-TEASE
(EL ARTE DEL DESNUDO)
HOY Prohib. 18 años
GRAN VICTORIA
AV. DE MAYO 882 - 34-1493
CONTINUADO DE 8 DE LA MAÑANA A 4 DE LA MADRUGADA

con $39,00 RETIRE SU DORMITORIO

Reservamos su compra sin recargo

SIN ANTICIPO
AL RESERVARLOS $ 9,00
AL RECIBIRLOS $ 30,00
TOTAL $ 39,00
SALDO POR MES $ 39,00.

ROYALTY MUEBLES ★ AV. SAN JUAN 1973

BONAFIDE
UTILICE HORAS LIBRES EN SU PROPIO BENEFICIO
VENDA HELADOS EN LA VIA PUBLICA Y OBTENGA IMPORTANTE GANANCIA
Presentarse en BONAFIDE
Franklin 2156, Capital Federal
DE LUNES A VIERNES DE 8 A 12 Y DE 14 A 17 HS.
O EN CUALQUIER SUCURSAL BONAFIDE DE SU BARRIO

VIVIENDAS LA MODERNA
CHALET DE MADERA O PREMOLDEADO
TODO EN CUOTAS DESDE $ 116
CON UNA CUOTA SE ENTREGA EL CHALET
POR ESTA SEMANA SOLAMENTE
LINIERS: Cuzco 40 - Local 22 (costado estación)
BOULOGNE: Yatay 18, esq. Rolón (costado estación)
WILDE: Camino Gral. Belgrano 4997 esq. Cadorna
(Desde el 18 de Diciembre)

AVISOS AGRUPADOS

Importante Empresa Metalúrgica
NECESITA
SUPERVISOR PARA MANTENIMIENTO ELECTRICO EN TURNOS ROTATIVOS
Egresados de Escuela Industrial. Para desempeñarse como Supervisores de Mantenimiento Eléctrico en Planta Industrial Metalúrgica.
Con conocimientos de electrónica industrial.
Mayores de 25 años de edad. Escribir indicando antecedentes y pretensiones a:
SUPERVISOR
Casilla de Correo 2934 Correo Central

SOLDADORES
PARA MAQUINA SEMIAUTOMATICA
M.I.G. (C.O. 2)
Con gran experiencia en cañerías de conducción.
Presentarse de 7 a 16 horas en:
OFICINA DE PERSONAL
CULPINA 3795 CAPITAL

NECESITAMOS
TALLERISTAS PARA FINA CONFECCION DE BIKINIS.
C. Correo 123, Suc. 6

COLCHONES
1 plaza 80x190x10 cm. ... $ 59,90
1 plaza 80x190x14 cm. ... $ 84,90
2 Plazas 130x190x14 cm. . $ 129,90
PEDRO GOYENA 478 - 923-7465

ORO - POLIZAS
Rescatable
No somos Intermediarios
¡No sufra descuentos!
BOEDO 213

OBTENGA SU PAREJA
al mismo nivel cultural y socio económico. Seriedad - Absoluta reserva. Pida hora: 31-6672

MAQUINAS DE ESCRIBIR Y CALCULAR COMPRAMOS
Rivadavia 1374 — T. E. 38-3750

HELADERA SIAM
LAVARROPA ESLABON - TV
Dumont $ 300. Total c|u. est. gral. nuevo. S. del Estero 1270, Const.

CASAS DE LADRILLOS
desde $ 200.000 y fac. Quilmes, Berazategui, F|Varela. Entre Ríos 461, 2º Piso — 38 - 3598.

RETIRE EN EL ACTO SU COMPRA
SIN DINERO A SOLA FIRMA
CONFECCIONES PARA CABALLEROS
BONETERIA Y ZAPATERIA
Artefactos para el Hogar. Joyería y Relojería.
CREDITOS EN 10, 15, 20 y 30 MESES
MARSAL - AYACUCHO 95, CAPITAL FEDERAL
Sucursal Nº 1, Rivadavia 695, Campana

GRAN OPORTUNIDAD
Supermercado numerosa clientela da concesión de almacén y art. de limpieza. - Moreno 1886 a pasos de Av. Entre Ríos - Cap.

MORON CASA
Con terreno, 2 amb. Com. Coc.; baño, luz, asfalto. Crédito acordado. Antic. 3.800 y 300 por mes. T.E. 47-6868

BONOS Universal. Credibono, etc. - Compra, venta. Pago efectivo en el acto
CORRIENTES 785 4º p - 392-4640

ORO - POLIZAS
COMPRO EN SAN FERNANDO
CONSTITUCION 260

FAMILIA VENDE
Living $ 33.000 m/n. T.V. Perfecto $ 38.000 m/n. Dormitorio $ 68.000 m/n. Alfombras $ 14.000 m/n. Cubiertos $ 8.000 m/n. Batería $ 8.500 m/n. Fórmica y sillas $ 25.000 m/n. Modular $ 79.000 m/n. Comed. peteribí, placards, lámparas, colchones, etc. Estrada 1740 - 2 c. est. Martínez.

ORO x $ 4.950
POLIZAS 300 %
Gane más evitando intermediarios
CENTRO
Av. de Mayo 671
(Pegado Cine Avenida)
ONCE
Rioja 133
(x 0,1/6)

LINIERS ORO $ 3.000 - POLIZAS 500 %
RIVADAVIA 10857 641-4635 Sábado 9 a 13 hs.

Congreso ORO $ 3.200 - Alhajas - Póliza 600 %
AVENIDA DE MAYO 1410, 1º, Of. 4 - T.E. 38-9351

DINERO A EMPLEADOS
y obreros rápido, y devuelve en cuotas
CENTRO: DIAGONAL NORTE 760 — 1º p. Of. "118"
Av. DE MAYO 791 — 3º p.
VTE. LOPEZ: Pte. SAAVEDRA, MAIPU 885, Local "8"
SAN ISIDRO: MARTIN Y OMAR 137 — Local "22"

A MUCHACHA 8 Hs. $ 430
CHARCAS 1966, piso 1º Dto. "13"
Atención de 7 a 17 horas.

FLORENCIO VARELA
Cerca Estac. 240 casas. Terreno. Entregamos, luz. Crédito acordado. $ 3.900. Fac. 300 p|mes. 210 trenes y colectivos a la Capital. Larrea 52 - 1º - Cap. - 47-1411

DORMITORIO
Completo de Ocasión $ 49.500
CORRIENTES 3157

MERLO
¡VENGA A VERLO! Lote y casa CON TODO: m$n. 75.000 y fac. Tr.: Rivadavia 25.873, 2 c|est. lis. Diariamente, menos domingo.

Para avisos en la Sección Agrupados dirigirse a Riobamba 280, Capital o a nuestras receptorías

GUIA DE TEATROS Y CINES

TEATROS

★ TEATRO MUNICIPAL GENERAL SAN MARTIN. Ctes. 1530. 46-8611. Sala Casacuberta: Hoy a las 22 horas: MEA CULPA, de Antonietto. Direcc. Santángelo. Con: A. Berdaxagar, C. Estrada, L. Verona, A. M. Picchio, M. Maccarini, Hugo Faletti, Betty Biconco, O. Bazán y elenco. Platea $ 5.

Sala Martín Coronado: Hoy 21.30 hs.: EL CIRCULO DE TIZA CAUCASIANO, de B. Brecht. Dirección: O. Fessler; con: N. Aleandro, R. Ligero, A. Mattieño, Z. Gueñol, H. Caprera, O. Lovero, E. Muñoz, L. Politti, A. Boero, N. Prono, N. Cullen y elenco. Platea $ 6. Pullman $ 5.

★ CAMINITO. Lamadrid 780. 28-5528 Gran éxito. Hoy 21.30 hs.:

LOS CHISMES DE LAS MUJERES

de C. Goldoni. Dir.: C. MADANES. Platea $ 10.

★ CORRIENTES. Corrientes 561. - Hoy 21.30 hs.:

CHE... ARGENTINA ¿SOS O TE HACES?

Comedia político musical de H. Aguilar y E. Rondi. Dir. J. Falzone.

★ EMBASSY. Suip. 751. 392-3350. Hoy 22 hs.:

BERTOLT BRECHT EN CAMARA

POEMAS, CANCIONES, ESCENAS. Platea $ 10. Estud. Grem. y Jub. 50% descuento.

★ FLORIDA. Florida 165. (Galería Güemes). 30-5360. Colosal estreno: LAS NINFAS A MEDIANOCHE Estupenda revista frívola con atrayentes Strip-Tease. Nuevas y grandes atracciones. Continuado lunes a jueves de 13 a 21 hs. Viernes de 13 a 23 hs. Sábado de 18 a 1.30 h. Platea $ 10. (P|18|a.)

★ INST. ARTE MODERNO. Florida 659. 761-3976. Hoy 22 horas. La obra más audaz: PABELLON SIETE, de P. Vanderberghe, con Mazzini, J. P. Aiem y gran elenco. direc. E. Cané. Estud. y Jub. 50% dto. Loc. en venta.

★ LICEO. Rivadavia y Paraná. - 38-4291. — Hoy descanso. E. Serrador, E. Roy, R. Robles.

MI COMPLEJO ES EL CHAMPAGNE

Un Strip Tease familiar y divertido.

★ LOS TEATROS DE SAN TELMO. Estados Unidos 343. 33-1897/3738. - Hoy a las 23 hs. El espectáculo más audaz y divertido de Bs. As.: EXPORNOSHOC de LADIVAVERDE Direc.: R. Danton. Estud. $ 10. Canilla libre. (P|18|a.)

★ LOS TEATROS DE SAN TELMO. Cochabamba 360. 33-1897/3738. 22 hs.: EL JARDIN DE LOS FRENCHI BERUTTI (o el triunfo de la voluntad). Teatro musical de humor escrito y dirigido por José María Paolantonio. Canilla libre. Est. $ 10

★ MAIPO. Esmeralda 443. 392-4882. Hoy 21 y 23 hs. Refrig. Estreno:

EL DESPIPLUME SIGUE ANDANDO

JORGE PORCEL, H. PADILLA, J. C. CALABRO, POCHI GREY, BEBA GRANADOS, SUSANA RUBIO, Tita e Isabel Coel y la atrac. cóm. DON PELELE
Direc. Coreográfica y montaje: EBER LOBATO

★ PAYRO. San Martín 766. 32-5922. 22 horas: POEMAS PARA LA GENTE DE HOY. Recital a cargo de PERLA LASKE.

★ REGINA. Santa Fe 1235. 41-5709. Ultimos días. Hoy a las 21.30 hs. C. Lincovsky, Renán, Terranova, Rivera, López y Arana en: LA VUELTA AL HOGAR de Pinter. Dir.: T. Nilsson-Renán Hoy estudiantes $ 6.

★ SALA PLANETA. Suipacha 927. 32-9547. Hoy descanso: PROCESO A JUANA AZURDUY (Una liberación nacional marginada). De Andrés Lizarraga, con Pablo Herrera y Dora Mils.

★ THEATRON. S. Fe 2454. 85-9104. Hoy descanso. PALABRA CON PUESTA Teatro con adolescentes. Grupo 14 Bis.

CINES

CENTRO

★ ALFIL. Corrientes 1753. 40-7575-5680. - Refrig. A las 14.25, 16.25, 18.25, 20.25 y 22.25 hs.

VACACIONES EN COLORES

En Colores (S|R). A las 14, 16, 18, 20 y 22 horas: Noticiero. Sábado únicamente en Trasn. a la 1.25 horas. Concierto para Bangladesh. Próx. La últ. creac. de García Ferré: Hijitus, en colores.

★ AMBASSADOR. Lavalle 777. 392-9700. Hoy a las 13.30, 15.20, 17.20, 19.10, 20.45 y 23.10 hs.:

SUPER FIESTA DE TOM Y JERRY

Una extraord. selec. de los mejores dibujos de la popular pareja (S|R). Hs. 13.10, 15, 16.55, 18.50, 20.45 y 23.10: Notic. a todo color.

★ AMERICA, Callao 1057. Ultimos días. Estreno. Hoy a las 14.10, 16.10, 18.40 20.50 y 23.10 hs. Una comedia alocada. ¿las recuerda?

¿QUE PASA DR.?

con B. Streisand y R. O'Neil. Dir.: P. Bogdanovich en Panav. color (S|R.) A las 14, 15.50 18.10, 20.30 y 22.45 hs.: Notic.

★ ARIZONA. Lavalle 727. 392-6967. 13.20, 16.35, 19.50 y 23.15 hs.: JAMES TONT, OPERACION D.U.E. 14.50, 18.5 21.30 hs.: Abre tu fosa amigo... llega Sábata. Cont. (E|R.) Sábado trasnoche.

★ ARTE. Diag. Norte 1156. 35-7934. Refrig. 15 17.10, 19.15, 21.10, 23.20: Harry, el sucio, con C. Eastwood. (P|18|a.) Mañana: Trampa 22.

★ ATLANTIC. Belg. 1260. 38-2726. Testamento de un ganster; Yo mujer; Fanny Hill. (P|18|a.) Platea $ 1,50. Cont.

★ ATLAS. Lavalle 869. 392-1936. - Refrig. A las 12.40, 15, 17.40, 20.20 23 hs. F. Sinatra, Ch. Bronson, G. Lollobrigida, S. McQueen en:

CUANDO HIERVE LA SANGRE

(P|m|14|a.) con P Lawford, R Johnson; 14.40, 17.20, 20 y 22.40: Notic. Arg. Sáb. Trasn. 1.20 h.

★ AUDIT. KRAFT. Florida 683. 392-2775. 11 y 12 hs.: Estás creciendo, corto de Educación Sexual Infantil. s|num. 13.15, 15.35, 18, 20.30 y 23 hs.:

MIMI METALURGICO

(Herido en el honor)

Direc.: L. Wertmuller, con G. Giannini, M. Melato, Eastmanc. (P|18). 13, 15.20, 17.45, 20.15, 22.45: Notic.

★ AUTOCINE RIO DE LA PLATA. Ciudad Deportiva Boca Juniors. - Costanera Sur. A las 20,40, y 23 hs Notic. Arg. A las 20.50 y 23.10 hs. A. Quinn, A. Delon, y C. Cardinale en:

TALLA DE VALIENTES

En Panav. y color. (P|14|a.)

★ AUTOCINE PANAMERICANO. - Calle Maipú entre Ugarte y Pelliza. La calle Maipú queda al 3900 de Ugarte (Olivos). A las 21 y 23.5 hs. en Tecnic. B. Streisand y R. O'Neill

¿QUE PASA DOCTOR?

(S|R.) Sábado trasnoche.

★ AVENIDA. A. Mayo 675. 33-6626. Cont. Refrig. 11, 12.40, 14.35, 16.30, 18.30, 20.30, 22.30: Lucha de gigantes. J. Wayne, color. (S|R.)

★ BIARRITZ. Suip. 482. 392-0356. A las 14, 16.10, 18.30, 20.50 y 23.10:

MELODY

Panav. y color. Excl. en esta sala. 13.30, 15.50 18.10, 20.30 y 22.50 hs.: Noticiero.

★ BROADWAY. Ctes. 1155. 35-2345 Refrig. Exclusiv. Ciclo de G. Garbo 14.10, 16.20, 18.30, 20.45 y 23 hs. J. Gilbert, I. Keith, L. Stone y E. Young:

REINA CRISTINA

(P|14|a.) Direc.: R. Mamoulian; 13.50, 16, 18.10 20.25, 22.40: Notic. Arg. Próx. exhib.: La dama de las *camelias*.

★ CALLAO. Callao 27. 40-1898. - 15.30, 18, 20.30 y 23 hs.

ADIOS AL AMIGO

A. Delon, C. Bronson, Tecnic. P|14. 15 17.30, 20, 22.30. Notic. Sábado Trasn. 1.10 h.

★ CAPITOL. Sta. Fe 1848. 44-2379. 14.40, 16.40, 18.45, 20.45 y 22.50 hs.:

BANANAS

(La locura está de moda) con W. Allen, L. Lasser. (P|14|a.) Color; 14.15, 16.15, 18.20, 20.20 y 22.20 hs.: Notic. Sábado Trasn. 0.30.

★ CERVANTES. Belgrano 1820. 38-2698. Cont. Hs. 16.10, 19.40 y 23.10, U. Tognazzi en:

TODA UNA MUJER

Hs. 14.30, 17.55 y 21.20, A. Delon en: El Evadido. (Pr|18).

★ CINEMA 1. Suipacha 460. 392-1112. Hs. 13.10, 15, 16.50, 18.50, 21 y 23.10:

CONFLICTO DE ADOLESCENTES (Pr|18), con P. Sue Martin, D. O'Connor y Ll. Bridges. Hs. 14.45, 16.35, 18.35, 20.40 y 22.50: Notic. Arg. Sáb. 1.15 hs. Trasn. Muy pronto un filme de F. Fellini: Roma.

★ COSMOS 70. Corrientes 2046. 49-0862. Hs. 14.20, 16.30, 18.40, 20.50 y 23: Notic. Arg. Hs. 14.40, 16.50, 19, 21.10 y 23.20:

LOVE STORY

(Historia de Amor)

Colores. (Pr|14). Pl. $ 5.—

★ ELECTRIC. Lavalle 836. 392-1846. *Cont. dde. las 13 hs.: El fabuloso* mundo del circo, J. Wayne y R. Haywoord: Operación suicidio, colores. (S|R.)

★ GAUMONT. Rivad. 1635. 40-3050. A las 13.10, 16.15, 19.25 y 22.35, en 70 mm Techn. con N. Wood y G. Charkiris en:

AMOR SIN BARRERAS

(West Side Story). (I|m|14|a.), con R. Beyner, R. Moreno. A las 13, 15.55, 19.5 y 22.15 hs.: Notic. Arg. Próx. Antonio y Cleopatra, Charlton Heston, E. Porter.

★ GLORIA. Av. de Mayo 1225. 38-6966. Extr. prog. Puente de Coplas, Antonio Molina, R. Farina. En Andalucía Nació el Amor, R. Jurado colores. NO-DO. (S|R).

★ G. REX. Corrientes 857. 392-8000. Refrig. Extraord. Estreno. A las 13.50, 16, 18.20, 20.45 y 23.10 hs. Ugo Tognazzi, J. Tamburi, M. Ronet y M. Bonuglia en:

TODA UNA MUJER

(P|18|a.) Direc., V. Caprioli, Techn. Tecnic. 13.30, 15.40, 18 20.20, 22.40: Notic. Arg. Sábado Trasnoche. Muy pronto: El caso Mattei, con Gian María Volonté.

★ G. SPLENDID. Santa Fe 1860. 44-0808/7204. 11ª sem. Hoy a las 14.50, 17.30 20.10, 23, L. Minnelli:

CABARET

(Adiós Berlín)

(Pr|18). Techn. c|M. York. Direc.: B. Fosse. Hs. 14.30 17.10, 19.45 y 22.30: Suc. Arg. Bolet. dde. 10 hs. Sábado Trasn. 1.40 h. Con esta película se incorpora el equipo estereo "Solid-State".

★ G. VICTORIA. Av. de Mayo 882. 34-1493. Cont. desde las 8 hasta 4 de la mañana. Los secretos de la vida *conyugal*. El hombre. Strip-Tease. La mujer. (Pr|18).

★ HINDU. Lavalle 842. 392-1114. - PARA SU COMODIDAD CERRADO POR REMODELACION. desde el 17-11 al 20-12-1972.

★ IDEAL. Suipacha 378. - 35-3300. Refrig. Super Cinerama Ideal. Pta. a las 15, 17.40, 20.20 y 23 hs.:

SWEET CHARITY

(Dulce Caridad)

Con S. Mac Laine, S. Davis Jr., y R. Montalbán, en copia nueva, en 70 mm. con 6 bandas de sonido estereofónico magnét. Techn. (Pr. 14). *Hs. 14.40, 17.20, 20 y 22.40:* Notic. V. 8.

★ IGUAZU. Lavalle 940. 392-4431. Refrig. Cont. Hoy 15.5, 18.35, 22.10, Marlon Brando y un gran reparto:

EL PADRINO

A las 14.45, 18.15 y 21.45 hs.: Notic. (P|18|a.) Vta. loc. 2 días antic. Sábado trasnoche 1.15 h.

★ LIBERTADOR. Corrientes 1334. 40-7443. — Hoy a las 14.10, 16.20, 18.35, 20.55 y 23.15 hs..

LA MUJER DEL VERANO

c|A. Girardot. (Pr|14). mús. de M. Legrand. Eastmancolor. Hs. 13.50, 16, 18.15, 20.35 y 22.55: Notic. Hoy trasnoche: 1.15.

★ LORANGE. Ctes. 1372. 45-7386. - Refrig. 4ª sem. 13.40, 15.15, 17.10, 19, 21 y 23 hs., de P. Bogdanovich:

MIRALOS MORIR

(P|18|a.) Próx.: El caso de Justin Play Fair.

★ LORCA. Corrientes 1428. 40-5017 Refriger. 13.45 15.35, 17.30, 19.25, 21.20, 23.15 hsñ:

HUGO Y JOSEFINA

(S|R), color. Hs. 15.20, 17.15, 19.10 21.5 y 23 hs.: Notic. En breve: El *oso* y la muñeca.

★ LORENA. Cortes. 1551. 46-7501. Refrig. 2ª sem. Estr. Excl. 13.20, 15.25, 17.50, 20.20 y 22.45 hs.:

CENIZAS AL VIENTO

(Joe Hill). (P|18.) de Bo Widerberg.

★ LORRAINE. Ctes. 1524. 49-1900. Refrig. 14, 16, 18.15, 20.30, 22.45, de Orson Welles:

EL CIUDADANO

(S|R.) Mañana: El proceso.

★ LOS ANGELES. Corrientes 1770. 40-3742 y 45-2405. UNICA SALA EN EL MUNDO CONSAGRADA A WALT DISNEY. Programa en castellano y Tecnic. 13.50, 16.25, 19 y 21.35 hs.: Notic. y

EL MUNDO MARAVILLOSO DE MICKEY

15.35, 18.10, 20.45 y 23.20, estreno: CORRE, APPALOOSA, CORRE. — Muy pronto: DUMBO.

★ LOSUAR. Corrientes 1743. - 40-6100. Estreno. 13.30, 15.10, 17, 19, 21 y 23 hs.:

DRACULA 1972 D.C.

Con P. Cushing y Ch. Lee. Próxim. Enséñame a vivir, con R. Gordon.

★ LUXOR. Lavalle 669. 392-3893. Hs. 14.10 16.20, 18.30, 20.45, y 23. J. Yanne, S. Berger y S. Hayden:

EL COBRA

(Pr|18), Hs. 13.50, 16, 18.10, 20.25, 22.40: Notic. Sáb. Trasn.

★ MAJESTIC. Pueyrredón 230. 87-9636. Refrig. *Cont. de 14 a 0.30 hs.* en techn. (S|R). Pl. $ 3.50. Hs. 14, 19 y 22.35: Notic. Hs. 14.15, 17.25 y 21. G. Gemma, N. Benvenuti en: Dios los cría y Ringo los mata. Hs. 15.50, 19.20 y 22.50. Los Hnos. Charles en: Cinco locos sueltos.

★ METRO: Cerrito 570. - 35-4219 Hs. 14.25, 16.30, 18.40, 20.50, 23.5:

EL NIÑO Y EL TORO

(S|R). Colores, c|M. Ray. Hs. 14, 16.5, 18.15, 20.25 y 22.40: Notic.

★ METROPOLITAN. Ctes. 1343. - 40-1064|0816. Hoy a las 15.5, 18.35, 22.10 hs. De M. Puzo:

EL PADRINO

(The Godfather)

con M. Brando, Al Pacino, J. Caan, S. Hayden, R. Conte y gran reparto. Tec. (P|18|a.) 14.45, 18.15 y 21.45 hs.: Suc. Arg. Loc. vta. 3 d. antic. Bol. 10 a 23 hs. Sáb. Trasn.

★ MONUMENTAL. Lavalle 780. — 392-4815. A las 12.30, 14.35, 16.40, 18.40 20.45 y 23 hs.: Notic. y

EL SUPERMACHO ENTRE CORNELIOS

con L. Buzzanca. (P|18|a.)

★ NORMANDIE. Lav. 861. 392-1000 *Refrig. 12.50, 15.20, 17.50, 20.25 y* 23 horas:

TALLA DE VALIENTES

con A. Quinn, A. Delon y C. Cardinale. (P|14|a.) Panav. y Eastm. 15, 17.30, 20.5 y 22.40: Suc. Arg. Sábado trasnoche.

★ OCEAN. Lavalle 739 392-1515. A las 13.10, 15.10, 17.10, 19.10, 21.10 23.10 hs.: Les Charlote:

CINCO LOCOS SUELTOS

(S|R.) con J. Dufilho, M. Game y J. Seller, en Tech. y Techniscope. Direc.: C. Zidi. 14.[illegible], 16.50, 18.50, 20.50 y 22.50: Notic. Sáb. Trasn.

★ OPERA. Corr'tes. 860. 35-1335. Hoy 14.55, 17.40, 20.25, 23.10 hs.:

CABARET

con L. Minnelli y M. York. Direc. Bob Fosse. *Color, por Technicol.* (P|18). 14.30, 17.10, 19.55 y 22.40: Suc. Arg. Con esta película se inaugura un equipo de sonido estéreo transistorizado. Vta. 3 días antic. Bolet. de 10 a 23 hs.

★ PARAMOUNT. Lavalle 845. 392-9999. Refrig. 13, 15, 17, 19.5, 21.5, 23.15 hs.:

LA MUJER DEL VERANO

(P|14|a.) De S. Korber, con A. Girardot, *Eastmancolor;* 14.40, 16.40, 18.40, 20.45, 22.55 hs.: Notic.

★ PARIS. Lavalle 769. - 392-2016. Cont. Hs. 15.35, 19.15 y 23:

LA MUCHACHA DEL BAÑO PUBLICO

Hs. 13.30, 17.10, 20.50: Cuando las mujeres perdieron la cola. (Pr|18). Notic. Sáb. trasn.: La muchacha del baño público.

★ PLAZA. Cor'tes 939. 392-7577. Hoy 13.10, 15.15, 17.40, 20.10, 22.40: Notic. y Varied.; 13.25 15.45, 18.10, 20.40 y 23.10 hs. B. Cosby y R. Culp en:

LOS PELIGROSOS

Tecnic. (P|18|a.) Sábado Trasn.

★ PREMIER. Ctes. 1565. 46-2113 Refrig. 14.45, 16.45 18.55, 21, 23.5:

VIDA EN FAMILIA

(P|18|a.) Color 14.30, 16.25, 18.30 20.40, 22.45: Notic.

★ REAL. Esmeralda 425. 392-3600. Cont. desde las 12 hs. Pl. $ 2.— Nuevo Gran Festival del Dibujo en marav. techn., con los personajes *más divertidos. Coyote Correcaminos.* Patito Feo, Dibujos de Walt Disney. Pecos Bill, Ferdinando El Toro, Gato Malandrín, Pájaro Loco, y Notic. Arg y Extranj.

★ RENACIMIENTO. Lavalle 925. - 35-1850. Hs. 13, 14.35, 16.25, 18.25, 20.35 y 22.45, Ch. Lee, P. Cushing y S. Beacham en:

DRACULA 1972 D.C.

(Pr|18). Sáb. trasn.

★ ROSE MARIE. Ctes. 780. 45-6448. Cont. (P|18|a.) N. Mel en: Monte de Venus; J. Barrymore en: El caso de Christine Keller.

★ ROTARY. Corrientes 565. 49-7061. Refrig. Cont. de 12 a 24 horas. Las novicias, B. Bardot, J. Moreau.

★ ROYAL. Corrientes 831. 392-8509. 12.15, 14.25, 16.35 18.45, 21 y 23.15:

UN SICILIANO EN DINAMARCA

Eastmancol. c|L. Buzzanca. (Pr|18). Notic. 12, 14.5, 16.15, 18.25, 20.40 y 22.55 hs. Cont. Sáb. Trasn. Refrig.

★ SARMIENTO. Lav. 852. 392-3338. A las 13.20, 15.20, 17.20, 19.20, 21.30 22.30 hs. W. Allen en:

BANANAS

(La locura está de moda). Color. (P|18|a.) 13.10, 14.55, 16.55, 18.55, 20.50 y 23 hs.: Notic.

★ S. LAVALLE. Lav. 921. 35-0235. Cont. 12.30 hs. (S|R.) Pl. $ 3. 14.55, 18.50 y 23 hs., en Tecn.: Adiós Sábata, Yul Brynner; 12.45| 16.50 y 20.55 hs.: Taras Bulba, T. Curtis y Yul Brynner.

★ STUDIO. (Arte en cine). Sta. Fe 3541. 82-5845. 5ª semana exclusiva. 14.30, 16.30 18.40, 20.50 y 23 hs. Sábado Trasn. 1.10. De Monicelli, con Vittorio Gassman:

LA ARMADA BRANCALEONE

(P|18|a.) (Primera parte). Jueves 14 *de Román Polanski, con C. Deneuve* Repulsión.

★ SUIPACHA. Suip. 442. 392-1195. Próxima reapertura de una sala de categoría al alcance de todos, en *continuado desde 11 hs. Loc. $ 3.*

★ TEATRO SAN MARTIN. (Sala Lugones). Corrientes 1530. 46-8611. Cont. 15.20, 17.15, 19.10, 21.5, 23: Notic. y LOS DESCONOCIDOS DE SIEMPRE, de M. *Monicelli, con* V. Gassman, Totó, y M. Mastroianni. (S|R.) Mañana: Hace un año en Marienbad.

★ TROCADERO. Lavalle 820. 392-1455. Hoy a las 13, 15, 17, 19, 21.10, 23.10: La vida del hombre y la mujer de hoy en:

TU CUERPO Y EL MIO

14.40, 16.40, 18.45, 20.50 y 22.50: Noticiero. Technicolor. Sáb. trasnoche. Proh. men. 18 años.

ALMAGRO

★ PALACIO DEL CINE. Rivadavia 3636. 88-4818. Cont. 16.30, 19,50 y 23.10. Bananas (La locura está de moda) c|W. Allen; 14.45, 17,55 y 21.20: Testigo hostil, c. R. Milland *color; 14.10:* Var. P|14|a.

★ ROCA. Rivad. 3753 87-1517. - Cont. Precios pop. Refrig. 15.45, 19.10 y 22.30 hs. Not.

ROBINSON CRUSOE

En castellano. 14.20 17.45 y 21.5: El gato con botas. Color. S|R.

BELGRANO

★ BELGRANO. Cabildo 2356. 73-5691. 15.55, 19.30, 23.5: Toda una mujer, U. Tognazzi; 14.20, 17.45 y 21.20: Cama conyugal, L. Buzzanca, color. (P|m|18|a.)

★ CABILDO. Cabildo 2347. 73-3852. Cont. (P|18|a.) 16.10, 19.40, 22.50: Tu cuerpo y el mío; 14.30, 17.50, 21.10: El superdotado tiene un complejo. Sáb. Trasn.: Tu cuerpo y el mío.

★ CUMBRE. G. d|Río 4127. 70-5572. Cont. 14.30 hs. El último secreto de Sherlock Holmes; Misión clandestina. (S|R.)

★ Gral. BELGRANO. Cabildo 2165. 781-7200. 14.45, 18.50, 23: Me llaman Trinity, con T. Hill y B. Spencer. 16.40, 20.50: El sol rojo, con Ch. Bronson, A. Delon y T. Mifune; 14.30, 18.35, 22.45: Not. P|14.

★ Gral. PAZ. Cabildo 2702. 781-1412 Cont. 15.10, 19 y 23: ¿Qué pasa, doctor? c. B. Streisand; 16.50 y 20.50: La ley del talión, R. Bedford. Color: 14.50, 18.45, 22.45 Not. S|R.

★ GRAN SAVOY. Av. Cabildo 2329. 781-6500. 15.55, 19.15 y 22.40: Cinco locos sueltos, Hnos Charles; 14.20, 17.45 y 20.55: Cuarenta grados de amor, S. Eaton. (S|R).

★ LIDO. Cabildo 3241. 701-2996. - Cont. 14.30 hs. Así nacen los héroes, C. Robertson; David Copperfield. (S|R.)

★ MIGNON. Juramento 2433. 73-3899. Estr. exclusivo 15.15, 18.50, 22.45 hoy trasn. 1 h. De Stanley Kramer:

DENME UN JOVEN, LES DARE UN HOMBRE

13.45, 17.20, 21.10: Busco mi destino, c|P. Fonda. P|18.

★ RITZ. Cabildo 685. 77-0686. 5ª semana. 16, 19.30, 23.5. Girarsot en un filme de S. Korber: La mujer del Verano. Hs. 14.15, 17.45 y 21.20: Tiempo de morir. A. Karina. (P|14) Sáb. trasn. 1.10: Woodstock.

BOEDO

★ CUYO. Boedo 868. 97-6975. Cont. 15.50, 19.30 y 23.10:

¿QUE PASA, DOCTOR?

Tecn. B. Streisand - R. O'Neal; 14, 17.30, 21.10: El pirata hidalgo. Tecn. B. Lancaster. S|R.

★ EL NILO. Boedo 1063. 97-2984. 16.20, 19.45, 23.15. Exclusiva: Cinco locos sueltos; 14.30, 17.55 y 21.20: Dios los cría y Ringo los mata. Color. Niños $ 3.50. Cont. S|R.

★ G. SAN JUAN. S. Juan 3246. - 97-4293. Entre víboras humanas; Nacidos *para* perder; Como matar un play boy, color. (P|18|a.)

★ LOS ANDES. Boedo 777. 97-4233. Cont. 14.50, 18.50 y 23: T. Hill y B. Spencer en: Me llaman Trinity. 16.45 y 20.50: Ch. Bronson y A. Delon en : El sol rojo; 14.30: Var. Proh. men. 14 añ.

★ MODERNO. Boedo 937. 97-8601. Llega Sartana, la sombra de tu muerte, Tecn, J. Cameron; Sugart Colt, Tecn.; Yo soy Dillinger. Mayores $ 1,50. Men. $ 1.

★ NAT. PALACE. S. Juan 2461. 97-1723. A. Quinn en: La hora veinticinco; El botín más grande del mundo; Cinco dragones dorados. S|R. Platea $ 2,50.

★ SEL. SAN JUAN. San Juan 2540. 97-5908. El gorila siniestro; El asesino del ojo de vidrio; El estrangulador de Tower. (P|18|a.) Cont. de 8 a 24 hs.

COLEGIALES

★ A. THOMAS. A. Thomas 841 - 54-4999. Vuelo 502 en peligro, Ch Heston, Motorista suicida, G. Hamilton, Dígame a quién mato. En cont. Niños 2,50. 14 hs.

★ ARGOS. F. Lacroze 3455. 54-0673. 16.35, 19.55, 23.15:

CINCO LOCOS SUELTOS

Con los Hnos. Charles; 14.50, 18.10 y 21.30. Una francesita en apuros, con A. Girardot. 16.20, 19.40 y 23: Not. S|R. Men. $ 3,50 tod. los días

★ ATALAYA. Córd. 4633. 773-0700. Cont. desde las 14 hs. El rally de Montecarlo; Lucha de gigantes; Misión secreta. Pl. $ 2. (S|R.)

★ REGIO. Córdoba 6056. 772-3350. Contin. dde. 14 hs. La noche es para matar policial, G. Cambridge; Los cañones para Córdoba, colores. (P|18|a.) $ 1,50.

★ RIALTO. Córdoba 4287. 86-8764. Precios pop. Platea $ 3. Niños 1. 14, 18.20 y 22.40: Argentinísima, M. Sosa, H. Guarany etc. 16 y 20.20: Argentino hasta la muerte. Tec. R. Fraga. Cont.

FLORES

★ *COLISEO.* Bonorino 36. 63-6181. Cont. 16.10, 19.30 y 22.55: La mujer del verano, c. A|Girardot; 14.30, 17.50 y 21.10: Había una vez un flic. M. Darc, M. Constantin. En Tecn. P|14|a.

★ CONTINENTAL. Carabobo 945. 63-2218. Un siciliano en Dinamarca; Padre de familia; Vía Mala. P|18.

★ FENIX. Riavdavia 7802. 612-8858. *Cont. 15.15, 18.55 y 22.40:* L. Buzzanca en:

EL SUPERMACHO ENTRE CORNELIOS

Con A. Dualdi, en Techn.; 17.5 y 20.45: Madly, con A. Delon, en color; 15, 18.40 y 22.20: Notc. P|18.

★ FLORES. Rivadav 6661 63-3701. 16.20 19.45, 23.10: Bananas, con *W. Allen y L. Lasser; 14.30, 17.50* y 21.20: Aliados en el crimen, con R. Welch y B. Reynolds. Color; 16.10, 19.30, 23: Not. P|14.

★ GRAND PRIX. Gaona 3263. 59-2551. *15.30, 19 y 22.30:* Toda una mujer con Ugo Tognazzi; 17.20 y 20.50: Vida en familia P|18. Jueves 13: Bananas.

★ GRAN RIVADAVIA. Rivad. 8636. 69-1356. *Cont. 14 hs.* Río Lobo, J. Wayne; Smoky, el potro salvaje. (S|R.)

★ PUEYRREDON. Rivadavia 6871. 612-0388. Refrig. Cont. 16, 19.25, 22.55: Notic

CINCO LOCOS SUELTOS

c|los Hnos. Charles, M. Games; 14.30 17.50, 21.20: Una francesita en apuros, A. Girardot, P. Noiret, T'olor. (S|R.) *Niños* $ 3,50.

★ RIVERA INDARTE. R. Indarte 44. 612-5500. 15, 18.50, 22.50: ¿Qué pasa, doctor? B. Streisand y R. O'Neal; 16.40 y 20.4: La ley del talión, con R. Bedford, W. Geer. Colores. 14.30: Varied. S|R.

★ SAN JOSE. Rivad. 7350. 611-5989. Pistolero profesional, con F. Nero; Complot internacional, con Y. Brynner. $ *1,50. Cont. dde. 13 hs.* colores. (P|14|a.)

★ S. MARTIN. Riv. 7060. 612-5416. Cont. 13.30 hs. Los comandos contra Rommel, R. Burton; Veinte kilos *de líos.* (S|R.)

LINIERS

★ G. LINIERS. Av. Gral. Paz 47. 653-2266. Cont. 15.35, 19.10 y 22.45: ¿Qué pasa doctor, R. O'Neal; a las 13.40, 17.15 y 21: La ley del talión. R. Besford. Sáb. trasnoche.

★ MARTIN FIERRO. Av. G. Paz 47. 653-2266. Cont. 15.50, 19.10 y 22.40: Bananas, W. Allen; 14, 17,20 y 21: Algunas chicas lo hacen, R. Johnson. P|14. Sáb. trasnoche.

★ ODEON. Montiel 160. 641-7673. El supermacho entre cornelios, L. Buzzanca; El ganster Carafea, color. Cont. (P|18|a.)

MATADEROS

★ ALBERDI. J. B. Alberdi 6165. 68-0196 15.35, 19, 22.30. Cinco locos sueltos; 14, 17.15 20.45: Ringo y el precio del poder. Color. Cont. Niños $ 3,50. S|R.

★ BS. AIRES. Av. Trabajo 5427. 68-2525. Cont. 1430 hs Los invencibles, J. Wayne; Aguas azules muerte blanca. (S|R.)

★ EL PLATA. J. B. Alberdi 5751. 68-1118. Cont. 14.45, 18.50 y 22.55: *Ch Bronson y A. Delon en: El sol* rojo; 16.40 y 20.50: T. Hill en: Me llaman Trinity. 14.30. Var. P|14.

★ G. LUGANO. Murguiondo [illegible]. 60-3457. Cont. 14.30 hs. Siete magníficas pistolas, S. Flyn; Muerte en el espacio. $ 1,50. (S|R.)

ONCE

★ LORIA. Rivadav. 3058. 87-1436. De I. Sarli, A. Bo: Fiebre, Fuego. En colores P|18|a. Platea $ 4.

★ ONCE. Moreno 2967. 97-3760. - Una bala para Jonny Ringo; Un extraño en Sacramento; Los fugitivos de Rusia. (S|R.) Pl. $ 2.

PALERMO

★ ROSEDAL. Serrano 2454. 72-3101. Escape del planeta de los simios; Un billón en el billar; El arcángel. (P|14|a.) P. $ 2.

PARQUE PATRICIOS

★ RIVAS. La *Rioja* 2054. 91-1841. 15.40, 19, 22 30: Cinco locos sueltos, con los Hnos. Charles, col.; 13.50, 17 15 - 20.40: Ringo y el precio del poder. G. Gemma, Van Johnson. Tecn. S|R. Niños $ 3.

★ SAENZ. Av. Sáenz 459. 91-8455. El supermacho entre cornelios, L. Buzzanca (color); El grito del espanto, color, V. Prince. Cont. 14 hs. P|m|18.

★ PABLO PODESTA. Rioja 2153. 91-1355. Como, cuando y con quién; La cara de la corrupción; Mujeres, mujeres, mujeres; Los amantes desnudos. (P|18|a.)

SUR

★ CONSTITUCION. B. de Irigoyen 1414. 23-0248. Cont. 14.30, 18.45 y 22.45: El sol rojo, Ch. Bronson y A. Delon. Tech.; 16.35 y 20.45: Me llaman Trinity. T. Mill. Col. P|14.

★ DANTE. A. Brown 1243. 21-6484. Cont. 14.30 hs. La Estrella, J. Andrews; Mujeres prehistóricas. S|R.

VILLA DEVOTO

★ ACONCAGUA. Av. Mosconi 3360. *50-5008. Cont. 14 hs.* Voy, veo y mato, J. Saxon; Desierto de diamantes. (S|R.)

VILLA DEL PARQUE

★ PARQUE. Cuenca 3256. 50-4448. Contin. 14 hs. El fabuloso doctor Doolitle R. Harryson; La leyenda de Custer. (S|R.)

VILLA URQUIZA

★ EDEN. Bauness 2506. 51-2135 - Los diamantes son eternos, con S. Connery; Taras Bulba J. Brynner, T. Curtis; Yeah, Yeah, Yeah. Los Beatles. Cont. Niños: $ 2.50. Sábado trasnoche, 0.30 hs.

★ 25 DE MAYO. Triunvirato 4438. 51-1859. Cont. 14.30, 18.30 y 22.30: B. Streisand y R. O'Neil en: ¿Qué pasa doctor?; 16.45 y 20.45: La ciudad bajo el mar. S|R.

SUBURBANOS

★ BALLESTER. - Majestic. - Melody. El Flautista de Hamelín, y Las aventuras de Tom Sawyer.

—Sarmiento. - Todo una mujer, y Percy no es un juguete.

★ MORON. - Morón. - En Cont. - (Pr|14). El Sol Rojo, color, y Me llaman Trinity. color.

★ RAMOS MEJIA. - G. Belgrano - Cont. Toda una mujer, y Vida en Familia. (Pr|18).

—San Martín. - Cont. - El Supermacho entre *Cornelios*. y Madly. (P|18|a.)

★ SAN ANTONIO DE PADUA. - Gran Sarmiento. - Sol Rojo. Me llaman Trinity, y Variedades.

★ SAN MARTIN. - Ateneo. - La Tierra de nadie. Las Joyas del Dibujo 1972, y Una cebra en la cocina.

—Gran Plaza. - Todo una Mujer. Percy no es un juguete.

—Moreno. - Talla de Valientes. Los Sanguinarios, y Odio en las Praderas.

★ AVELLANEDA. - Colonial. - ¡Perspectivas es dinamita!; El engaño; A gozar con Skidoo.

—General Roca. - Cont. El hombre, el círculo y la venganza; Ciudad violenta; Uno después del otro.

—Maipú. - Cont. - Bananas. Algunas chicas lo hacen.

—Mitre. - Cont. El dulce cuerpo de Devorak; Una cuestión de honor; Maravillosa Angélica.

—Pres. Avellaneda. - Cerrado por descanso.

—San Martín. - Cont. - Qué pasa doctor? , y El Pirata Hidalgo.

—Pueyrredón. - (Wilde). - Cont. - Qué pasa doctor?, y El Rey del Oeste.

MAR DEL PLATA

★ ATLANTIC. Av. Luro 3426. 20206. 19 hs. (Unic.) El gran robo de un banco, con Z. Mostel y C. Walker; 20.30 horas (Unic.): El rey del Oeste, con J. Wayne y B. Cabot. 18.40 y 22.45: Noticiero Am. 17 y 22.45 horas: El Halcón y La Flecha, con B. Lancaster y V. Mayo. (S|R.)

★ OPERA. Av. Independiente 1641. 24405. 17.30 y 20.55 hs.: Una Francesita en Apuros, c|A. Girardot y P. Noiret; 19.5 y 22.30 hs.: Sucesos Arg.; 19.25 y 22.50: Cinco Locos sueltos. (S|R).

★ RADIO CITY. San Luis 1742. - 4-2950. Hs. 17.15 y 20.40: El Potro Negro Azabache, colores, c|M. Lester. Hs. 19.5 y 22.30: Suc. Argent. Hs. 16 19.25 y 22.50: Vacaciones en colores. Dibujos (S|R).

★ ROXY. San Luis 1742. 4-2951. A las 16.40 y 21.5: Not. de América; 17.40 y 21.50 horas. Estr. suc. El Padrino, en colores con M. Brando, Al Pacino (Pr|18). Sáb. trasn.

RESUMEN: Nino Valenti, el joven cantante recién llegado a Hollywood por invitación de su amigo Johnny Fontane, asiste a una fiesta privada, haciéndole compañía a la actriz Deanna Dunn.

102

a) Había llegado el momento de ver el preestreno de una nueva película de Woltz. **Deanna Dunn tomó de la mano a Nino y lo condujo a una sala interior de la mansión.** No tenía ventanas y estaba amueblada con unos cincuenta sofás —para dos personas— colocados de modo que las parejas pudieran disfrutar de una pequeña isla de semi-intimidad. Nino comprobó que al lado de cada sofá había una mesita, encima de la cual no faltaban los vasos, las botellas de licor ni los cigarrillos. Dio uno de éstos a Deanna, todo ello sin pronunciar palabra. Pocos minutos después se apagaron las luces. Nino esperaba algo atroz, pues no en balde había oído muchas leyendas acerca de la depravación de Hollywood. Pero no estaba preparado para el rápido y voraz sondeo efectuado por Deanna Dunn en todo su cuerpo, sin ni siquiera una palabra de aviso.

b) **Nino siguió bebiendo y mirando la película, sin hallar sabor alguno en la bebida, ni encontrar atractivo en las imágenes de la pantalla. Sintió que el cuerpo de ella se apretaba contra el suyo.** ¿Estaría esperando que le diera las gracias? En la oscuridad, Nino se llenó el vaso. Al diablo con todo. Deanna le estaba tratando como a un gigoló. Sin saber exactamente por qué, comenzó a sentir odio por todas aquellas mujeres. Cuando se encendieron las luces, Nino echó un vistazo por la sala y se dio cuenta de que había habido mucho movimiento, a pesar del silencio imperante durante la proyección. Al salir de la sala, se le acercó Johnny Fontane, quien dándole un golpe en la espalda le preguntó: "¿Te diviertes, muchacho " "Pues no lo sé —contestó Nino, sonriendo—. Es todo muy diferente de lo que me imaginaba. Cuando regrese a mi barrio podré decir que Deanna Dunnn ha abusado de mí".

c) **Johnny se echó a reir.** "Te aseguro que lo pasarás en grande, si te invita a su casa ¿Lo has hecho " Nino hizo un gesto negativo "He puesto demasiado interés en la película" "No hagas tonterías, muchacho. Una mujer como esa puede ayudarte muchísimo". Johnny comprendía a Nino, ahora sabía por qué su antiguo amigo no había triunfado, ahora sabía por qué estaba tratando de destruir todas sus posibilidades de triunfo. Nino no quería pagar el precio del éxito; se sentía ofendido por todo lo que Johnny, su amigo de la infancia, estaba haciendo por él. Johnny lo tomó del brazo y lo acompañó fuera de la casa. Apenas si podía sostenerlo. En tono persuasivo, le dijo: "Lo único que te pido es que cantes para mí. Por lo demás, haz lo que quieras. No quiero dirigir tu vida'. "Cantaré, Johnny, respondió Nino, con voz gangosa. Ahora soy mejor cantante que tú. Siempre he sido mejor que tú, ¿te enteras?" Ambos se echaron a reír, como cuando eran más jóvenes.

d) **Johnny dejó que Nino se las arreglara a su modo en Hollywood y California, y éste lo pasaba en grande con las jóvenes "starlets".** A veces, Johnny lo llamaba para salir juntos, pero sin insistir demasiado. Cuando hablaron del atentado contra su Padrino, el Don Corleone, Nino le confesó: "Una vez pedí al Don un puesto en su organización, pero me lo negó. ¿Sabés qué me dijo? Que cada hombre tenía su destino, y que el mío era el de ser artista. Me dio a entender que no me consideraba un hombre duro". Las palabras de Nino dieron mucho qué pensar a Johnny. El Padrino debía ser el hombre más inteligente del mundo. Había adivinado inmediatamente que Nino, de entrar en la organización, sólo hubiera conseguido que le metieran un par de balas en el cuerpo. Y todo por ser demasiado impertinente, por hablar demasiado y a destiempo, por no saber distinguir entre las personas.

(Continuará mañana)

Copyright (C) 1971 Mario Puzo — Europa Press — Grijalbo — Publicaciones Herrerías.

ES CASI UN HECHO EL DIVORCIO DE LA FAIAD. GANADORES DE UN CERTAMEN SE BATEN A DUELO. CONFUSA VERSION SOBRE DONALD Y ROSSANA FALASCA. LA CHUNCHUNA ATACO A SUSANA GIMENEZ

crónica
FIRME JUNTO AL PUEBLO
Buenos Aires, Martes 12 de Diciembre de 1972

Versiones de círculos allegados a la vedette Zulma Faiad han hecho correr en la víspera que **el divorcio de la apodada "Lechuguita"** sería un hecho palpable. Melchor Arana, su consorte desde 1966, **sigue estando en México con ella** y continuaría en su puesto de apoderado. El que doña Zulma **requiera la presencia de su progenitora (que se lleva mal con don Arana)** para que se vaya a México en los próximos días **vendría a certificar la disolución** del vínculo Faiad-Arana efectuado vía México y **no legal para Argentina.**

Asimismo, podemos decir **ahora** que en **octubre último,** doña Zulma confesó a una persona de su amistad **(lamentablemente esta persona no podrá hablar)** que **"mi relación con Melchor está en crisis y no sé que puede pasar..."**

• DUPLA EN CONTRA

Con respecto al escandalete que primició esta página respecto a las **declaraciones contundentes** de Eduardo Kerman, **el escriba,** contra el Festival Buenos Aires de la Canción del que fue ganador **junto con Gringo, el pelirrojo barbado, han surgido nuevas variantes.** Gringo **acusó** a don Eduardo de **"falta de ética"** pues **no lo considera responsable** para criticar un evento que **debieron gozar con felicidad (sic)** y que les dará trabajo. Asimismo, don Gringo dice que el tema **lo escribieron a medias y que él no es solamente músico.** Incluso, otorgó a don Kerman el 50 por ciento de las regalías cuando, en realidad, **aquel debía conformarse con el 25 por ciento.** La letra solo fue **modificada a nivel poético** ya que **"la agresividad es ceguera y la poesía lucidez" (sic).** Corrobora el hecho puntualizando que la grabación se hizo en su **versión original** y que en el programa del festival se incluyeron **ambas versiones** (por lo tanto, **la censura de la que habla don Kerman no tendría así razón de ser).** Se supo que a las 21 horas de la víspera se entrevistaron en un bar céntrico los contendientes y decidieron llegar a un arreglo para no agredirse de aquí en más. Aunque la dupla **ha quedado deshecha a través de estos dimes y diretes.**

• ¿SIEMPRE COMPAÑEROS?

En Marpla ha corrido una especie según la cual se habrían metejoneado Donald, **el racatatatero,** y Rossana Falasca, **la victoriana.** Acontece que dicha parejita de canoros estuvo rodando **las primeras situaciones amorosas** para la nueva vista "Siempre fuímos compañeros" al lado del mar. Y los que anduvieron alrededor se apresuraron en alertar acerca de **una fuerte corriente de simpatía** entre ambos. Lo que preocupa es como hará don Donald **para salvar dos infranqueables barreras.** Una, **la del progenitor** de doña Rossana **quien no se mueve de su lado y la cuida con recelo** (en semejanza a la **histórica época** de Lolita Torres, **la hispanizada,** con el suyo). Otro inconveniente es que doña Rossana **se puso de novia** —meses atrás— con Gustavo Fabiani, **el velludo.** Y que se sepa, **no ha cortado relaciones (aún).** El caso está en que la parejita en la ficción **tendrá que explicar qué hay de verdad o de mentira en todo esto.**

• SOCIEDAD DE CONSUMO

El carácter punzante que ha tomado últimamente Chunchuna Villafañe, **la matriarcal, se ha hecho sentir contra una congénere suya** (bastante **famosita** por cierto). En circunstancias de encontrarse en un lugar **bien poblado de testigos,** doña Chunchuna le dijo a Susana Giménez, **la limpita: "¿No te da vergüenza?" ¡Sos un producto de la sociedad de consumo!".** Cuando todos aguardaban que doña Susana **explotara,** le dedicó a la Chunchu **su mejor sonrisa** por toda respuesta. Muchos opinaron que pertenecer a la sociedad de consumo le da a la Giménez **pingües ganancias y no por eso debe afligirse demasiado.** Menos, darle vergüenza...

SUS CARTAS ESTAN ECHADAS

♡	◇	♠	♡	◇	♣	♡	◇	♠	♣	◇	♠
T	E	A	E	U	M	N	F	P	U	O	R
♠	♣	♡	♣	◇	♡	♠	♡	♣	◇	♠	♣
O	C	G	H	R	A	V	C	A	I	E	A
◇	♣	♡	◇	♠	♡	◇	♡	♠	◇	♠	◇
A	L	U	J	C	I	U	D	H	S	E	T
♠	◇	♣	◇	♡	♠	◇	♡	♠	♣	◇	♠
L	I	E	F	A	A	I	D	O	G	C	C
♠	◇	♠	♡	♣	◇	♠	♣	◇	♠	♣	♠
A	A	S	O	R	D	I	I	A	O	A	N

En estos 60 naipes se encuentra encerrado un mensaje para usted. Acaso se trata de un augurio o de una advertencia que no deberá desestimar. Para dar con el mensaje que corresponde al lector, éste debe proceder de la siguiente manera: Si su nacimiento se ha registrado entre los días 5 y 11 (no importa el mes), elegirá PICAS. Si se ha producido entre los días 12 y 20, TREBOL. Si lo fue entre los días 20 y 27, DIAMANTE. Y, finalmente, si su advenimiento al mundo aconteció entre los días 28 y 4, su palo será CORAZONES. Una por su orden —leyéndolas de izquierda a derecha— las letras que llevan las cartas correspondientes a la fecha en que nació y escríbalas.

• SEAN BUENOS...

Sigue portándose bien (haciendo buena letra) el Club Amigos de Raphael en Argentina. En sede que poseen en calle Humberto I cumplieron con un festivalito **a beneficio de la Asociación de Lucha Contra la Epilepsia.** Otros clubes de fans, en cambio de estar perdiendo el tiempo en pavadas, podrían imitar a los amiguitos del **chinchillero.** ¡Plaf!

• DADDY AND SONNY

Se sabe cómo Rubén Mattos, el **colimba,** llama a Fernando Bravo, **el mantelero.** Le dice simplemente "Daddy" mientras don Fernado le dice "Sonny". Lo primero significa **"papito"** en inglés y lo segundo **"hijito".** Muy tierno...

• MASACRE

Durante su estada en Los Angeles, Ricardo Kleiman, **el sicodélico,** (ya de regreso) manducó en la mansión que en Hollywood posee Rudy Altobelli, **el representante.** Dicho señor es apoderado de Olivia Hussey, **la Julieta,** (embarazada de 8 meses) y Dean Martin, **junior,** casoriados entre sí. **Lo siniestrón del caso** es que en dicha mansión **asesinaron** a Sharon Tate y a sus amigos en la noche fatal de **la más famosa masacre** de la historia de Hollywood. Don Ricardo disimuló su impresión.

• MINIMIZADA

En el placard de Norma Aleandro, **la complicada, solamente se pueden contar cinco pares de zapatos y seis vestidos.** Si bien **no la obsesiona la moda, tan minorización** puede ser considerada **como un acto de ahorrativismo.**

• GUATE-MEJOR

Están eufóricos los muchachitos de Industria Nacional, **los registrados.** El temita "Guatemala", que chica tan mala" **se colocó entre los más vendidos** en Chile, tanto en locales como internacionales. Es salir de **Guatemala** para meterse en **"Guatemejor".**

• INVITACION ESPECIAL

Inflado de vanidad quedó Eduardo Avila, **el telesito, al recibir misiva del festival de Cosquín** donde se lo invita a participar en el mismo al ser considerado "very special" en su género (o si no, de los que cantan "La telesita"). Para **no motivarse demasiado,** decidió hacer una girita por el norte y el sur del país. ¡Qué euforia!

• NO COMPRE NACIONAL

María Rosa Gallo, **la apática,** reconoce **que entre ir a ver a un autor argentino o a un Ibsen,** el público **se inclina por el segundo.** Si todos la escucharan, el autor nacional (pobre de él, extranjero en su propia patria) **se moriría de hambre...**

PROGRAMA PARA HOY

17
- 7 Para bien de todos
- 9 Estación Retiro
- 11 En vivo y en directo
- 13 La selva es mujer

17.30
- 2 En dúplex con Canal 11
- 13 Juguemos al destino

18
- 2 Dibujos animados
- 7 La luna de Canela
- 9 Música en libertad
- 13 El Santo

18.30
- 2 La semana audiovisual
- 9 Corazones solitarios
- 11 Yo me quiero casar ¿y usted?

19
- 13 El Zorro

19.20
- 11 Teleonce informa

19.30
- 2 Hermanos Coraje
- 7 La primera de la noche
- 9 Nuevediario extra
- 13 Telenoche

20.30
- 2 En dúplex con Canal 13
- 7 Los mejores — Hoy: Folk-Jazz
- 9 Los doce del signo — Invitado: Lino Palacios
- 11 La tuerca
- 13 El juicio final — Invitado: Joe Rigoli

21.30
- 7 Temas que queman

22
- 2 En dúplex con Canal 13
- 9 Martes de folklore
- 11 Las dos Campanas — Invitados: Norma Kennedy y María Julia Alsogaray
- 13 Rolando Rivas, taxista

22.30
- 7 Redacción 7

23.30
- 2 Notidós
- 7 Movimiento exportador argentino
- 9 Los Vengadores
- 11 Teleonce informa
- 13 Actualidad en 24 horas

0.30
- 9 Sombras tenebrosas

AL CIERRE:
- 7 Mensaje espiritual
- 9 Buenas noches del padre Luchía Puig
- 11 Palabras de vida
- 13 Un momento de meditación

El Sol de San Juan embotellado

JEREZ DON LUCIO