# ANAYA: "MIENTRAS SEA COMANDANTE, NO HABRA GOLPE"

• Información Página 3

# APRESAN DEPRAVADO: SOMETIO A UNA MENOR

La violación y asesinato de niñas, ocurridas en los últimos tiempos, ha sensibilizado a muchas personas, pero en esta situación, infortunadamente, la realidad supera a los lógicos temores. Hoy trascendió otra brutal violación, ocurrida esta vez en Valentín Alsina, en una zona densamente habitada, cercana a la Capital Federal. Una menor de solo 10 años resultó víctima de los extravíos psíquicos de un peligroso psicópata, que a raíz de la denuncia formulada por la madre de la niña y por las comprobaciones realizadas por la policía del lugar, está preso, después de haber confesado su delito, abrumado por las pruebas reunidas en su contra. Es un industrial, de 34 años, casado, padre de 3 hijos.

CRONICA estuvo en el escenario del hecho y habló con la señora Rosa de Coroseo y con la misma víctima, la hija de la nombrada, de 10 años, que viven en la calle Jean Jaurés 3254, de Valentín Alsina.

La señora, aún hondamente impresionada por lo acontecido a su hija, dijo: "Mi marido, Víctor Coroseo, es obrero metalúrgico. El sale a trabajar, todos los días, a las 5 de la mañana, o estaba enferma y tuve que internarme en un sanatorio de la Unión Obrera Metalúrgica, por lo que pedí a una familia que vive enfrente que despertara a la mañana, a las 7, a mi niña, para que llegara a la escuela, a hora. Fue así como Angel Oscar Prina (argentino, de 34 años), enviado por su esposa, llegó hasta nuestra casa para despertar a mi hija. Fue entonces que la maltrató cruelmente... Cuando ella me contó, logré el alta en el sanatorio y vine a casa, enloquecida. El me dijo: «Es que con mi mujer no pasa nada desde hace tres meses...» El me ofreció dinero. Nosotros somos pobres, pero ¿quién me paga lo que le hicieron a mi niña?

Rosa de Coroseo hizo la denuncia en la coimsaría de Valentín Alsina y por orden del comisario Héctor Pedro Maldonado, investigaron los hechos los oficiales subinspectores Horacio Reimondi y Miguel Andrés Salapata. Reunidas las pruebas necesarias, se apresó a Angel Oscar Prina, propietario de una fábrica de cinta aislante y adhesiva. Este intentó negar lo ocurrido, pero después confesó, ante el informe médico sobre el estado de la niña sometida a sus bajos instintos y las manchas de sangre halladas en su cama y ropas, como así también por otras verificaciones irrefutables. Hoy estaba incomunicado, en tanto se lo procesa por violación, con intervención del juez en lo penal doctor Carlos Alberto Mayón y la jueza de menores, doctora Marta Delia Pons. Al mismo tiempo, se investiga su posible responsabilidad en otras violaciones ocurridas en la zona.

Al confesar, el detenido dijo que vio a la niña en la cama, "un poco destapada", y que entonces se abalanzó sobre ella, para someterla, lo que hizo de inmediato. Admitió que amenazó de muerte a la menor, si decía algo.

Los vecinos estaban indignados, porque la familia Coroseo vive en la calle Jean Jaures al 3200, de Valentín Alsina, desde hace 14 años, y conocía muy bien "a los Prina". Trascendió que el violador, una vez consumada su acción, narró lo sucedido a su propia esposa.

LA MUJER DEL VIOLADOR. "Yo no sé nada", dijo, cuando se le preguntó sobre la menor, pero su marido ya estaba incomunicado.

crónica
FIRME JUNTO AL PUEBLO
EL DIARIO DE MAYOR CIRCULACION EN EL PAIS · 6ª EDICION DE LA NOCHE
Año XII - Bs. As., Viernes 11 de Octubre de 1974 - Nº 3.962 - $ 1,60

## EL LUNES NO HAY CLASES

• Inform. Páginas 12-13

## SANTA FE: FUE MUERTO A TIROS UN TENIENTE 1º

• Inform. Páginas 12-13

VICTIMA. El teniente Juan Carlos Gambande, ultimado a tiros. La foto fue facilitada por el Comando de Ejército a los diarios.

# HAY QUE ENCONTRAR A LA BESTIA

Es posible que ayer cada padre haya estrechado contra su pecho, con mayor fuerza que nunca, a sus hijos, llegando hasta el límite de las lágrimas al traducir en ese abrazo todo el espanto y el miedo que constituye la presencia de una bestia en la ciudad. Una bestia que ayer se deslizó por los patios de la escuelita República de Honduras, y con su andar felino se encaramó en el salón de actos, acechando a alguna de las cientos de esperanzas que jugaban bulliciosas e inocentes.

El destino, a veces tan feroz, puso en el siniestro camino a Alejandrita Beatriz Loiza, de 6 años. La niña corrió iluminada por la chispa de sus ojos azules, con la explosión de alegría que ostentan todas las criaturas, dibujada en sus mejillas de radiante blancura, enmarcada por sus largos cabellos castaños que jugaban como mariposas eternamente libres.

De repente el grito se ahogó en la garganta de Alejandrita, quedó oscuro el camino al apagarse la luz y el color de sus ojos y su radiante carita se tornó intensamente pálida, casi tapada por una bandada de mariposas que ahora estaban muertas.

La bestia había terminado su obra.

Osvaldo Lucio Loiza forjaba en un taller el futuro de su niña, en quien cifraba todas las esperanzas de su vida. De repente, sus brazos perdieron la fuerza, se apagaron los martillazos y la terrible noticia lo llevó en alas de la desesperación hasta su hogar, ahora destrozado, para unirse al desconsuelo inconmensurado de su esposa Norma Beatriz. ¿Pero por qué nos tocó a nosotros? ¿Por qué a nuestra hijita? Todos los padres corren el terrible peligro de llegar a formularse las mismas preguntas que el matrimonio Loiza, mientras la bestia está en libertad. Por eso CRONICA, abandonó circunstancialmente su imparcialidad y objetividad informativa, y creyendo interpretar la inquietud de la población, lanza la consigna: **¡Hay que encontrar a la bestia!** La policía ya hace lo posible. Pero en cada padre, en cada madre, en cada joven, en cada anciano, debe haber un policía, **porque hay que encontrar a la bestia humana y darle el castigo que merece.** (Más inf. en págs. 12 y 13).

# BANCO ASALTADO: 135 MILLONES

• Información Página 3

# AZUCAR: DIA DECISIVO

## LA BERNALESA: OBREROS AGRADECEN AL GOBIERNO

Al cierre de esta edición se iniciaba en la planta industrial textil La Bernalesa un acto obrero al cual asistían los ministros de Bienestar Social, José López Rega; de Justicia, doctor Antonio Benítez; el secretario de Prensa y Difusión, José María Villone; el secretario adjunto de la CGT, Casildo Herrera, y otros funcionarios y dirigentes gremiales. Esta asamblea de trabajadores tiene el sentido de expresar su agradecimiento al gobierno por haber declarado a esa planta de "utilidad pública". En el curso del acto hablarán el secretario general de la comisión interna, Juan Otero; el secretario de la seccional Quilmes de la Asociación Obrera Textil, Angel Abasto, y el administrador general de La Bernalesa. Este último informará respecto del proyecto de "Comunidad Laboral" que se implantará en la empresa. Se estimaba en medios obreros que la decisión del Poder Ejecutivo asegura una fuente de trabajo para miles de operarios y que de tal manera comienza una nueva etapa en la trayectoria de esta planta, que alguna vez fue considerada líder de la industria textil argentina. Cabe señalar que La Bernalesa en momentos clave de su actividad llegó a dar trabajo a cinco mil obreros y de sus máquinas salían mensualmente 1.400.000 metros de tela.

## Culminan las Gestiones por Aumento Salarial

Continuaron hoy las gestiones para concretar las aspiraciones de los trabajadores de la industria azucarera, que han pedido un aumento salarial, mensual, de 100.000 pesos viejos. Las reuniones, con intervención de las partes obrera y empresario y de funcionarios, se realizan en el Ministerio de Trabajo. El secretario general de la FOTIA (Federación Obrera Tucumana de la Industria Azucarera) reiteró que "la patronal se muestra dispuesta a acceder a la petición de mejores salarios formulada por el gremio", pero nada se adelantó en cuanto al monto que definitivamente se acordará.

El dirigente, Atilio Santillán, también dijo que al término de las negociaciones de la fecha, parte con destino a Tucumán para presidir mañana, sábado, un plenario de delegados de sindicatos adheridos a la FOTIA, donde se considerará el resultado de las gestiones cumplidas en esta capital.

Como se recuerda, tras la grave huelga de 15 días que paralizó a los ingenios tucumanos, se levantó el paro, se restituyó el local gremial a las autoridades de la FOTIA y se acordó conversar sobre los nuevos salarios.

**• MUNICIPALES: ELECCIONES**

La junta electoral de la Unión Obreros y Empleados Municipales oficializó la "Lista Azul y Blanca", que encabeza el señor Amadeo Nolasco Genta, única que se presentará en las elecciones que realizará el gremio, los días 21 y 22 del corriente, para renovar su comisión directiva. La "Lista Violeta", que presidía el señor Nicolás Perticoni, no fue aceptada por la junta electoral "por diversas irregularidades en su presentación".

## AEDBA: EL MANDATO DE DELEGADOS DE LA FEDERACION GRAFICA HA CADUCADO

La Asociación de Editores de Diarios de Buenos Aires (AEDBA), envió una comunicación a las distintas empresas afiliadas para hacerles saber que deben "abstenerse de recibir a comisiones internas de la ex Federación Gráfica Bonaerense". Sobre el particular, detalla: "Considerando lo establecido en el artículo 50 de la ley 20.615, que para el funcionamiento de las comisiones internas en los establecimientos exige el respaldo de una asociación con personería gremial, y atento a que la ex Federación Gráfica Bonaerense se ha visto privada de ella por resolución del Ministerio de Trabajo, confirmada por los organismos judiciales pertinentes, es evidente que han caducado los mandatos de los integrantes de dichos cuerpos representativos".

AEDBA señala, también, que ello "ha sido avalado por las públicas declaraciones del interventor-liquidador de la entidad gremial referida, cuando afirmó: "...al estar cancelada la personería gremial, los reclamos de los trabajadores deben formularse a título individual"... En consecuencia —dice AEDBA— las comisiones internas ya no son reconocidas legalmente.

**• NUEVO SINDICATO DE GRAFICOS**

En el curso de una asamblea obrera realizada en el local de la Federación Argentina de Boxeo, calle Castro Barros 75, se constituyó una nueva entidad para agrupar, gremialmente, a los trabajadores gráficos: el Sindicato Gráfico Argentino. Su base inicial la integran la Agrupación Gráfica Peronista "Francisco Calipo" y las comisiones internas de las empresas Heliograf, Fabril Financiera, Platt, Rotoarg Argentina, Editorial Atlántida, Indugráfica, Saint Hermanos, Multipack, Codex, Macagno Landa, Boletín Oficial, Estrada, Alpha, Acme, Fabril Avellaneda, Finkel, Bianchi y de otros talleres.

Se eligió a 32 representantes para constituir una comisión directiva que regirá el sindicato durante 120 días. Al término de este plazo, se efectuarán elecciones en el gremio para designar a las autoridades definitivas de la nueva entidad que se propone "recuperar los bienes de la ex Federación Gráfica Bonaerense".

Uno de los oradores en la asamblea, Dante Oberlín, de Editorial Codex, señaló la adhesión de los gráficos al peronismo y dijo que el nuevo sindicato era consecuencia de la actitud de los directivos de la ex Federación Gráfica Bonaerense, "de enfrentar a los trabajadores gráficos con el gobierno popular". Los acusó de querer "sembrar la confusión y el caos, y agregó: "Hay que reconstruir el gremio gráfico para las próximas paritarias, ya que todavía hay patronales que no pagan lo que es debido".

La asamblea pidió que se investigue a los ex dirigentes de la Federación Gráfica Bonaerense, y al término de la reunión se realizó una manifestación hasta el Ministerio de Trabajo y la CGT. Los integrantes de la columna vivaron a Perón y a Isabel Perón.

## ELIGE AUTORIDADES LA CGT DE ROSARIO

ROSARIO, 11 (De nuestro corresponsal). — Hasta las 2 de esta madrugada deliberó el plenario de gremios adheridos a la CGT Regional Rosario, para normalizar la vida de la entidad. Al realizarse una votación para designar a las nuevas autoridades de la CGT rosarina, se impuso por la mínima diferencia (60 votos contra 59), la lista "Azul y Blanca", llamada José Rucci, e integrada por Santos de Santiago, textil, delegado regional; Hugo Ortolan, subdelegado regional; Hugo Pigani, secretario de actas; Alberto Luis Baracatto, tesorero; Cayetano Mammana, protesorero; José Eduardo Castro, secretario de organización, y Rubén Quagli, secretario gremial.

## DOS DIENTES DE ORO LE ROBAN A JOVEN ASALTADA

MONTEVIDEO, 11 (Associated Press). — Una muchacha fue asaltada en un paraje solitario, donde un desconcertado ladrón solo pudo robarle la dentadura postiza. El hecho, según el parte policial, ocurrió a las seis de la mañana en un barrio suburbano y sin testigos.

La víctima, una joven de 22 años, denunció que un hombre la amenazó con un cuchillo. La mujer gritó, el individuo la empujó, derribándola, y le tapó la boca con una mano para ahogar sus gritos de auxilio.

Fue entonces que a la muchacha se le desprendió la dentadura postiza —una prótesis parcial— que incluía dos piezas de oro.

Desconcertado, el maleante le arrebató entonces 160 pesos (el valor de un boleto de ómnibus) y huyó... con la dentadura de su víctima.

**• CASAMIENTO MASIVO**

LIMA, 11 (ANSA). — Ciento setenta parejas contrajeron matrimonio en la municipalidad del populoso distrito limeño de Surquillo, durante una ceremonia masiva que se llevó a cabo presidida por el alcalde de la localidad, Otto Espinoza.

Las parejas que regularizaron su situación civil tienen un promedio de edad que oscila entre los 23 y 30 años, pero hubo contrayentes que pasaban los 75 años y otros de menos de 20.

Fidel Segundo Callirgos y Juana Doris Meneses conformaron la pareja más joven del matrimonio masivo con 18 y 20, respectivamente, mientras que Manuel González y Clotilde Donayre resultaron ser los esposos de más edad con 76 y 64 años, respectivamente.


*Solicitada*

## FRENTE A LA DIFAMACION, CONTESTAMOS CON LA VERDAD COMO UNICA REALIDAD

Por diversos medios de difusión, los representantes del denominado FRENTE MUNICIPAL que sustenta la Lista "VIOLETA" en la vida electoral interna del gremio, han pretendido descalificar la decisión por la que la Junta Electoral de la "UNION OBREROS Y EMPLEADOS MUNICIPALES DE LA CAPITAL" resolvió negarle su oficialización para intervenir en los comicios de renovación de autoridades convocados para los días 21 y 22 del corriente.

Como a través de esa información se tergiversan los hechos, se confunde a la opinión pública y se intenta sorprender la buena fe de algunos sectores políticos nacionales, la Junta Electoral ha resuelto poner la verdad en su punto.

I) En primer lugar, la lista "VIOLETA" no fue oficializada porque no reunía los requisitos establecidos en el Artículo 69 del estatuto social. Dicha norma establece que las listas deben ser propiciadas o avaladas por una determinada cantidad de socios cotizantes del gremio, con el fin de asegurar respecto de todas un mínimun de representatividad. La citada lista, además de haber gozado de plazos adicionales otorgados por la Junta Electoral, **no logró reunir la cantidad requerida.** Aparte de la insuficiencia de representación señalada, pretendió sorprender la buena fe de la autoridad electoral incluyendo, por lo menos 1.400 avalistas **que no son afiliados a la entidad.** Vale decir que pretendió suplir su déficit de representatividad en el gremio, con el aval de personas extrañas al gremio.

II) En segundo lugar, se constató fehacientemente **la falsificación** de numerosas firmas en las planillas de propiciantes. Tal es el caso, por ejemplo, de los afiliados: CARMEN DE ORZAN, F.M. 181.057, C.I. 6.811.372. EMMA CASTRILLI, F.M. 174.417, L.C. 92.118. MARIA ELENA RICALLE DE ROWLEY, F.M. 144.741, L.C. 0.527.415. ZUNILDA JACINTO DE COSTA, F.M. 164.555, Nº Socio 99.046. ZULEMA BOMBECHI, F.M. 146.198, C.I. 2.903.186; que enterados de esa maniobra ilegal, han declarado bajo juramento que sus firmas han sido falsificadas, que no fueron consultadas para ser incluidas en la nómina de avalistas y que no deseaban integrar la misma.

III) Tales fueron, aparte de otras transgresiones al estatuto, que no es el caso explicar aquí, las circunstancias en que se fundó la Junta Electoral para negarle la oficialización a la lista "VIOLETA". Es evidente que la falsificación de firmas en un instrumento privado, aparte de ser susceptible de generar una responsabilidad penal en sus autores, cómplices, y encubridores (art. 292 del Código Penal), constituye un acto moralmente deleznable que no solo califica personal y sindicalmente a sus responsables, sino que determina la inhabilitación total de la lista que aparece viciada por los efectos de una actividad típicamente antijurídica y culpable.

IV) La Junta Electoral, que constituye un órgano totalmente independiente de las autoridades directivas, de las listas y de los agrupamientos internos, ha recibido de la Asamblea General que la eligiera, un mandato irrenunciable: cumplir el estatuto, hacer prevalecer las normas de la democracia sindical y asegurar la total pureza del acto eleccionario. En orden a ello está dispuesta a cumplir ese mandato sin abdicar un solo principio y sin consentir que ninguna agrupación, grupo, sector o lista, pretenda utilizarla para servir sus propios fines o para desviarla de su cometido.

La responsabilidad asumida frente al gremio y el respeto debido a los afiliados impone esa conducta. Por eso no ha podido permitir que una agrupación, además de la falencia de representatividad que ha demostrado al no poder reunir el número mínimo de afiliados que la apoyen, intente vehiculizar a través de ella una actividad gravemente irregular y presumiblemente delictuosa.

Los trabajadores municipales no se merecen semejante afrenta.

BUENOS AIRES, octubre 11 de 1974.

UNION OBREROS Y EMPLEADOS MUNICIPALES DE LA CIUDAD DE BUENOS AIRES

ALFREDO SALOMON
SECRETARIO
JUNTA ELECTORAL U.O.E.M.

ITHIEL AMILCAR ROJO
PRESIDENTE
JUNTA ELECTORAL U.O.E.M

PEDRO RAMON OTERO
VOCAL
JUNTA ELECTORAL U.O.E.M.

ARGENTINO DIAZ
VOCAL
JUNTA ELECTORAL U.O.E.M.

BASILIO GARCEA
VOCAL
JUNTA ELECTORAL U.O.E.M.

# ANAYA AFIRMO EN LA ESCUELA SUPERIOR DE GUERRA QUE MIENTRAS SEA COMANDANTE NO HABRA GOLPE

La agencia oficial de noticias Téiam, distribuyó entre sus abonados el cable Nº 57, expresando textualmente:

—El comandante general del Ejército, teniente general Leandro Enrique Anaya, reiteró una vez más ante jefes y oficiales de la Fuerza, la total subordinación de la misma al régimen constitucional del país, según trascendió en esferas castrenses. El jefe militar afirmó que mientras él ejerza esas funciones, no habrá golpe de Estado en la Argentina.

Las fuentes indicaron que tal afirmación fue hecha ante unos 500 capitanes, mayores, tenientes coroneles y coroneles que revistan en la Escuela Superior de Guerra y la Escuela Superior Técnica. La información en tal sentido fue recogida hoy, por algunos órganos periodísticos metropolitanos. De acuerdo a los trascendidos, el teniente general Anaya señaló que el Ejército se encuentra frente a un enemigo cuyo objetivo no es el Gobierno ni las Fuerzas Armadas, sino el Estado mismo.

—La subversión persigue ahora la separación del pueblo de las autoridades del Estado, comentó el Gral. Anaya.

Los voceros indicaron que el comandante general del Ejército reiteró en la ocasión palabras pronunciadas con anterioridad, señalando que por encima del dolor y el desgarramiento que los atentados contra el arma producen sus integrantes, éstos no deben sorprenderse ni dejarse conmocionar por ellos. El teniente general Anaya —de acuerdo a las fuentes— ratificó el pleno apoyo de la Fuerza al proceso de institucionalización que vive la República.

### • ACTO EN CAMPO DE MAYO

Un emotivo acto se llevó a cabo esta mañana en la sede de la Escuela de Infantería de Campo de Mayo, en celebración del cincuentenario de la creación de esa institución y de sus semejantes de Artillería y de Comunicaciones. Luego de la oración del capellán de la Escuela, presbítero Alejandro Cavabela, improvisó unas palabras el general Horacio Rivera, quien historió la creación de las tres unidades y, respecto de la violencia, dijo que "hoy, intereses foráneos con métodos reñidos con la argentinidad pretenden volcar la balanza a su favor. Pero el Ejército seguirá cumpliendo con su misión", y más adelante manifestó: "Ninguna banda o huestes extranjeras harán ondear en nuestra tierra ningún trapo rojo por encima de nuestra bandera".

Previamente el presbítero Cavabela, en su oración, comentó un párrafo referido a la historia de Cristo, el papel de Pilatos y Barrabás y la crucifixión del hijo de Dios manifestando: "Pero la historia se repite a través de los tiempos, surgen nuevos Pilatos que, haciéndose amigos de los enemigos y con falsas amistades, llegan al poder para luego, al conseguir sus objetivos, volverse atrás. Pero los enemigos reclaman las 30 monedas de la traición".

# TAFI VIEJO: BANCO ASALTADO

## En Seis Minutos se Llevan 135 Millones

SAN MIGUEL DE TUCUMAN, 11 (De nuestro corresponsal). — En un rápido operativo, que solo duró escasos seis minutos, cinco desconocidos fuertemente armados asaltaron esta mañana la sucursal del Banco de la Provincia de Tucumán en la ciudad de Tafí Viejo, distante 17 kilómetros de esta capital, llevándose la suma de 135 millones de pesos moneda nacional.

El atraco se consumó alrededor de las 8, cuando ya los empleados se encontraban abocados a sus tareas y a la atención del público. En esas circunstancias fue que entraron al recinto los mencionados delincuentes, quienes tras reducir al policía que se hallaba de custodia, de apellido Díaz, a quien golpearon y despojaron del arma reglamentaria, tomaron ubicación en sitios estratégicos.

Luego de asegurarse que tenían dominada la situación, los asaltantes se dirigieron hacia el despacho del gerente de la institución, Osvaldo Benjamín Pereyra, haciendo lo propio también con el tesorero Elio Hugo Bocanera, a quienes obligaron a abrir la caja de caudales, apoderándose de todo el dinero que allí se encontraba.

A todo esto el gerente confirmó que tanto los empleados como los clientes fueron amenazados constantemente con armas de fuego e, incluso, con granadas de guerra.

Vale la pena destacar que la gente que transitaba por la vereda donde se encuentra el banco, exactamente en la calle Alem 231, principal arteria de la ciudad, en ningún momento advirtieron lo que ocurría dentro de la entidad crediticia. A tal punto que no hay testigos que hayan presenciado la fuga, aún teniendo en cuenta que los asaltantes se retiraron tranquilamente del lugar, no sin antes encerrar a la mayoría de los empleados y clientes en el despacho del gerente.

En lo que respecta a la huida, existe la creencia de que los desconocidos habrían dejado el o sus coches en una calle lateral, ya que no se escucharon ruidos de motores frente a la puerta del edificio. Hasta el momento no existe ninguna novedad acerca de la pesquisa, que se inició a partir del mismo momento en que policía y autoridades del Banco de la Provincia de Tucumán, encabezadas por su titular, ingeniero José Domato se constituyeron en la sucursal.

Por último la policía supone con fundamento que los atracadores pueden haber huido hacia distintos puntos de la provincia, dado que por la ruta nacional 9, o bien por otro camino que atraviesa el ex ingenio San José, hay carreteras para trasladarse a cualquier lugar de Tucumán.

## SERVICIOS MARITIMOS CON ISLAS MALVINAS

Hoy se informó que, dando cumplimiento a los convenios suscriptos oportunamente entre Argentina y Gran Bretaña, en los primeros días del mes próximo comenzará a efectivizarse un servicio regular de transporte marítimo entre nuestras Islas Malvinas y los puertos territoriales continentales.

### • CADA TRES MESES

Ampliando esta información, cabe consignar que dicho servicio se cumplirá en forma trimestral, y estará afectado al mismo el buque "Bahía Buen Suceso", en cuya trayectoria unirá los puertos de Ushuaia, Buenos Aires y Puerto Stanley. Por último, vale la pena destacar que desde hace muchos años se venía trabajando a fin de concretar este servicio marítimo, que ahora se ha cristalizado con la puesta en marcha de aquel convenio suscripto y avalado por nuestra Cancillería y el Departamento de Relaciones Exteriores de Gran Bretaña.

# CGT: "AUMENTAR LOS SUELDOS"

## Pedido Oficial de Paritarias

Oficialmente los sindicalistas que conducen la CGT manifestaron al titular del equipo económico que se ha producido un desfasaje entre precios y salarios —en detrimento de éstos— por lo que debe convocarse a la Gran Paritaria para que analice a fondo el desnivel y decida en consecuencia. No se habló de porcentajes ni de cifras de incremento salarial.

El ministro de Economía respondió que los organismos técnicos, como son la comisión asesora de la Dirección Nacional de Estadísticas y Censos y la Comisión de Precios, Salarios y Nivel de Vida y, asimismo, la Comisión de Control del Plan Trienal, aportarán los datos necesarios para la evaluación correspondiente.

Hasta ayer, los gremialistas e incluso algunos políticos como Ferdinando Pedrini, jefe del bloque de diputados justicialistas, habían hecho declaraciones sobre la necesidad de reajustar las remuneraciones de los trabajadores, pero tales manifestaciones adquirieron ahora formalidad oficial.

El señor José Gelbard y los miembros de su equipo recibieron a la conducción cegetista a las 18 y el diálogo se extendió durante una hora y media.

Gelbard declaró a los periodistas que una vez más "hemos comprobado la capacidad y comprensión de todos los representantes de la CGT y "que todas las reuniones con los delegados de esa entidad tienen por meta principal el bien del país".

Elípticamente, el ministro quiso significar que no había sido depositario de un planteo gremial en materia salarial sino simplemente de proceder a la evaluación pertinente —fundada en las cifras— a efectos de analizar la inquietud de los trabajadores.

Adalberto Wimer, secretario de prensa de la CGT, expresó a su vez que se había ratificado el pedido de convocatoria de la Gran Paritaria en razón "de la fluidez con que se incrementan los precios".

Aludió a la política de flexibilización de precios que puso en marcha la resolución 918 y añadió que, "de acuerdo con lo establecido en el Acta del Compromiso Nacional, es necesario nivelar a fin de no deteriorar el poder adquisitivo del salario y de lograr que siga aumentando la participación de los trabajadores en el ingreso nacional".

### • LA VIOLENCIA, OTRO TEMA

Pero la cuestión de economía coyuntural no fue el único tema tratado anoche.

Tanto Gelbard como Wimer destacaron que se abordó la espiral terrorista en la Argentina y al respecto destacaron que hubo total coincidencia entre las partes para repudiarla.

Para el ministro la subversión y el terrorismo pueden causar, tal vez más daño, en el terreno económico, "aun cuando naturalmente sean directamente los damnificados quienes más sufren los efectos del mismo".

Por su parte, Wimer —que fue el vocero de la CGT no obstante la presencia del secretario general Segundo Bienvenido Palma— añadió "que la CGT reiteraba su repudio a la violencia que está dirigida contra el país en su conjunto y arrecia en momentos que el gobierno de la señora de Perón adopta trascendentes medidas para resguardar la independencia del país. La violencia debe ser motivo de preocupación para todos los habitantes, ya que causa importantes lesiones en la estructura económica y social".

### • COMISION DE PRECIOS Y SALARIOS

Miembros de la comisión asesora de la Dirección Nacional de Estadísticas y Censos que analiza la relación precios-salarios y de la comisión de precios, salarios y nivel de vida, deliberarán esta tarde en el Ministerio de Economía.

Cuatro son los temas para analizar: a) Análisis entre precios y salarios; b) Método que se aplicará en dicho análisis; c) Medidas no salariales que contribuyen a la redistribución del ingreso y d) Gravitación económica en los costos empresarios de la ley de Contrato de Trabajo.

Sobre este último tema, CRONICA informó, hace quince días, que en algunos sectores manufactureros la gravitación será considerable. Por ejemplo, en aquellas industrias con densa mano de obra, cómo la construcción, indumentaria y otras que requieren abundante material humano.

### • CON LA CGE

El ministro Gelbard recibe esta tarde a dirigentes de la CGE encabezados por el ingeniero Julio Broner.

Gelbard y sus colaboradores continuarán tratando el tema abordado en la víspera con la CGT y escucharán la postura empresaria al respecto.

NO DEJE PARA MAÑANA LO QUE PUEDE DEPOSITAR HOY

Depósitos a Plazo Fijo.
Intereses exentos de Impuesto a los Réditos

Financiera Argentina

Financiera Argentina de Inversiones y Mandatos. Compañía Financiera S.A. Autorizada por el Banco Central de la República Argentina, Ley 20.574
Av. R. S. Peña 924 - 35-2240/9761 - Bs. As.

Agens

## NO AUMENTARAN LOS PRECIOS EN CINEMATOGRAFOS

Según trascendió en medios allegados a la Secretaría de Comercio se ha dejado en suspenso la aplicación de la resolución Nº 657/74 por la cual se fijaba en 15 pesos la entrada de los cines en sus funciones de jueves a domingo y en 6 pesos para las de los lunes, martes y miércoles. También se dijo que dicha suspensión se debía a un pedido de la Confederación General del Trabajo que alegó que dicho aumento no había sido considerado en las reuniones de la Comisión Nacional de Precios, Ingresos y Nivel de Vida. Otra versión señalaba que ese aumento fue rechazado en el seno de la Comisión de Precios por iniciativa de los representantes de la CGT por lo cual el proyecto es estudiado por la Comisión que se expedirá en los próximos días.

# BALBIN FUE TERMINANTE

## Ni Guerra Civil, ni Golpe Militar

**BOGOTA, 11 (Latín).** — El político argentino Ricardo Balbín desvirtuó la posibilidad de una guerra civil en su país y restó importancia a la influencia que se adjudica al ministro de Bienestar Social, José López Rega en el gobierno.

Los conceptos de Balbín, jefe de la Unión Cívica Radical (UCR), segundo partido importante de Argentina, figuran en una entrevista publicada hoy por el semanario "Nueva Frontera", dirigido por el ex presidente colombiano Carlos Lleras Restrepo.

En un reportaje titulado "Argentina antes y después de Perón", Balbín expresó: "No hay asomo alguno de crisis inminentes que den por resultado un golpe militar, nada permite suponer una guerra civil que el país repudia.

La entrevista realizada por la gerente del semanario, Patricia Lara de Posada, en el despacho de Balbín en Buenos Aires, también incluyó referencias a López Rega, considerado la figura más influyente del gobierno encabezado por la presidente María Estela Martínez de Perón.

Cuando Balbín fue consultado si una de las soluciones a los problemas de Argentina sería la salida de López Rega del gabinete, el avezado dirigente político respondió: "Yo conozco relativamente al señor López Rega, lo he tratado muy circunstancialmente, no puedo abrir juicio definitivo, por muy bueno que fuera o por muy malo que sea él (López Rega) no determinaría la crisis de un país ni de un gobierno, es apenas una circunstancia personal".

Consultado como piensa que podría lograrse la pacificación en Argentina, Balbín respondió: "La violencia responde a los estados de injusticia distributiva de la riqueza y a la negación de la riqueza, esto se corrige con el estado de justicia. La otra es la subversión, la que atenta contra el sistema institucional, ésta se vence con una gran jerarquía que resuelve con distintas expresiones mantener las instituciones y la decisión de defenderlas". El dirigente radical manifestó que es probable que se realicen elecciones en 1977.

"Personalmente, y ya en términos generales, creo que siempre cualquiera que sean las circunstancias, un pueblo puede votar. Votando libremente se resuelven muchos problemas y se asientan muchos peligros e incertidumbres", expresó.

"Balbín no es la solución. Los hombres son circunstanciales. Pienso que la solución era el radicalismo y creo que el radicalismo es una solución de futuro", subrayó el político argentino.

Según la periodista Lara Posada, "en las condiciones actuales es muy difícil predecir qué le ocurrirá a la Argentina. En lo que se refiere al radicalismo y a su jefe, puede pensarse que en el caso de que se convoque a elecciones, Balbín será el candidato de su partido y que tendrá posibilidades de alcanzar la presidencia, si se tiene en cuenta que el justicialismo quedó fraccionado definitivamente y que Balbín consiguió muchos adeptos, gracias al brillante y elocuente discurso que pronunciara el día de los funerales del ex presidente Juan Domingo Perón". Se destacó el antecedente de que Perón y Balbín se habían reconciliado políticamente, después de una larga trayectoria de enfrentamientos. En el mencionado discurso Balbín asumió un poco la actitud paternalista de Perón, tratando de llenar el vacío político que éste dejara".

"Mientras vivió Perón, fue posible mantener bajo el común denominador del peronismo a los bloques de la izquierda y de la derecha peronista, pero después de su muerte, esas fuerzas políticas antes unidas se están convirtiendo en partidos opuestos y contradictorios. La violencia está comenzando a hacer crisis", dijo "Nueva Frontera".

"Los métodos violentos se están incrementando de un modo alarmante entre los diferentes grupos políticos. Los militares están a la expectativa, sin haberse atrevido a tomar medidas drásticas. Tal vez porque son conscientes de su fracaso. Finalmente la señora presidenta, está adoptando una actitud valerosa y tratará por todos los medios de permanecer en el poder hasta 1977.

# CONVOCATORIA A LA JP: IMPORTANTE DOCUMENTO

La Juventud Peronista fue convocada a "organizarse y encuadrarse tras una conducción centralizada, absolutamente leal al teniente general Perón y a Isabel Perón", de acuerdo a una declaración que fue dada a conocer en una conferencia de prensa por los delegados reorganizadores y coordinadores nacionales de esa rama del Movimiento Peronista, Juan Carlos Lopiano y Luis Palma. La reunión con los periodistas se efectuó en el hotel "Crillón" de esta capital y tanto Lopiano como Palma señalaron que la señora de Perón —en su calidad de jefa del Movimiento Nacional Peronista— había dado la directiva al miembro del Consejo Superior, Julio Yessi, para que se proceda a reorganizar y unificar a la Juventud Peronisa. El texto de la declaración —dirigida "a todos los compañeros de la Juventud Peronista"— expresa entre otras cosas:

"Vivimos hoy la etapa dogmática de la revolución social justicialista, la revolución que el coronel Perón puso en marcha hace ya más de 30 años desde el viejo Departamento Nacional de Trabajo para levantar a las masas argentinas y conducirlas hacia sus más altos destinos".

"Esta etapa dogmática de nuestra revolución es la continuidad natural de las dos anteriores: la etapa doctrinaria del justicialismo realizada por Perón desde 1946 a 1955; y la etapa de la lucha por el poder, realizada por el pueblo conducido por Perón e Isabel desde 1955 a 1974. Los jóvenes peronistas comprendemos que la intensa lucha desatada en distintos campos por sectores ultra izquierdistas y ultra derechistas que tienen sus propios objetivos, tiene por finalidad cambiar el signo ideológico de nuestra revolución social justicialista".

"A estos designios responde la situación de inorganicidad, divisionismo e infiltración provocada preconcebidamente por dirigentes juveniles que responden a otros intereses y obedecen a otras directivas, que no eran ni las del general Perón ni hoy son las de la señora Isabel.

"La pretensión de querer cambiar el signo ideológico de nuestra revolución, no es nueva. Los antecedentes de la lucha política e ideológica que se realiza hoy tienen su origen en una situación base: la comenzada en 1955 para reconquistar el poder.

"Es decir, para nosotros solo existieron en nuestra lucha integral tres elementos poderosos —Perón, Isabel y el pueblo—, y entre ellos un solo nexo: un glorioso movimiento como organizador y movilizador en todas nuestras luchas.

"Por supuesto, también reconocemos que en luchas protagonizadas por Perón, Isabel y el pueblo han jugado otras fuerzas, muy distintas a las nuestras y con objetivos muy diferentes a los nuestros, pero esos no fueron nunca ni fundamentales ni concurrentes a nuestra victoriosa llegada al poder. Si en alguna medida y en algunas oportunidades cooperaron con nosotros, solo lo hicieron absorbidos por la magnitud global de nuestra lucha integral y por la capacidad en la conducción muy superior a la de ellos. A la luz de su propio accionar, estamos convencidos de que ha sido mucho más lo que sacaron que lo que pusieron en el fondo común reunido penosamente por las fuerzas patriotas, y fueron muchas más las ocasiones en que conspiraron y actuaron contra nuestros hombres, contra nuestro movimiento y contra el país.

"Esos dirigentes juveniles evidenciaron bravísimas desviaciones políticas y doctrinarias, dando forma a un fenómeno político que es nuevo dentro del justicialismo, porque nunca antes se había producido en nuestras filas, y para el que no encontramos la denominación precisa: Ni siquiera es un neoperonismo de ultraizquierda, porque no se identifican con la línea política de Perón —aquí aparece la desviación política, ni con la doctrina justicialista— aquí aparece la razón fundamental de su conducta.

"Es conocida la penetración realizada por hombres que, llegados a puestos importantes en la conducción táctica de nuestro Movimiento, comenzaron a trabajar con otros fines. Sus resultados comenzaron a advertirse en la segunda mitad de 1973, más exactamente a posteriori de la descabellada acción de Ezeiza, el 20 de junio de 1973. Desde entonces, un proceso tumultuoso rico en alzamientos y enfrentamientos protagonizados por organizaciones de la Juventud Peronista dirigida por muchachos que tienen una concepción diferente a la Justicialista, constituye el centro de gravedad de la lucha político-ideológica que se ha estado realizando en nuestro Movimiento. Nosotros sabemos que estamos en la etapa dogmática de nuestra revolución social, donde debemos marcar a fondo la reafirmación doctrinaria de nuestro Movimiento y muy especialmente la reafirmación doctrinaria de la Juventud Peronista. Es en ese sentido que ha intervenido personalmente ayer, el general Perón y hoy la señora Isabel, para esclarecer a fondo a todos los compañeros de la juventud, aun a aquellos que en algún momento se mostraban remisos a entrar en el camino de las verdades justicialistas.

"En la Juventud Peronista se ha producido finalmente una decantación, luego de un proceso de clarificación realizado por el general Perón y la señora Isabel con sus mensajes al pueblo, a la clase trabajadora y a la juventud.

"Los procedimientos antes descriptos han originado en gran medida una descomposición de las organizaciones preexistentes de la juventud peronista, porque éstas no encuentran respuesta integral a la muy amplia gama de problemas político-ideológicos, orgánicos y generacionales que hoy se plantean.

"Así, en nuestro carácter de reorganizadores y coordinadores de la Juventud Peronista, es nuestra misión hacer cumplir el deseo de la señora Isabel de respaldar la política nacional que se lleva adelante para el logro de una Argentina Potencia. Para el bien de la patria y el movimiento. Por eso queremos remarcar que ésta no es una nueva oportunidad, sino la única.

"Pues, como dijo el general Perón, con los pies dentro del plato o fuera del movimiento. Y nosotros estamos para cumplimentar esta misión, pese a quién pese. con Isabel o contra Perón. Juventud Peronista".

# TAMBIEN PEDRINI ACUSA A LA CIA

RESISTENCIA, 11 (De nuestro corresponsal). — En declaraciones formuladas a la prensa el diputado nacional Ferdinando Pedrini, presidente del bloque del FREJULI en la Cámara baja, se refirió a la sanción de la Ley de Seguridad y dijo que la misma "habrá de ser un toque de atención para todos aquellos que están en ese tipo de acción que atenta contra las instituciones de la República". Con respecto a la organización terrorista que se autodenomina Alianza Argentina Anticomunista y la injerencia de la CIA el legislador afirmó: "No tengo ninguna duda de que hay fuerzas extranacionales metidas en esto. Podrá ser la CIA, como también habrá otras fuerzas extranjeras complotadas en un plan diabólico para derribar las instituciones de la República. Debo ser terminante —agregó—: tengo la seguridad de que la CIA está en esto". Abordando otros temas el diputado Pedrini señaló que estimaba conveniente una reformulación del Pacto Social. "Considero —puntualizó— que la Confederación General Económica en alguna medida lo ha violado. puedo asegurar que se han aumentado precios en muchos artículos, esto significa que los trabajadores mantienen el nivel de su ingresos y los empresarios no". "En consecuencia —añadió—, se hace imprescindible la convocatoria a la Gran Paritaria Nacional para poner las cosas en su justo punto".

# SE REUNIERON SENADORES DE TODOS LOS BLOQUES

En la noche de ayer en una residencia de la calle 11 de Setiembre al 1600, del barrio de Belgrano, se reunieron senadores nacionales de distintas agrupaciones políticas. El encuentro se concretó con una cena y tuvo lugar por iniciativa del Bloque de Senadores de la Unión Cívica Radical. Asistieron los presidentes de todos los bloques del Senado, invitado especialmente, como huésped de honor, concurrió el presidente del cuerpo, senador José Allende. Estaban presentes los senadores, Juan Pugliese, Raúl Zarriello, Julio Martínez, Jorge Lorenzo y Carlos Perette de la UCR; Amadeo Frúgoli del partido Demócrata de Mendoza, Leopoldo Bravo, del Bloquismo, Guillermo Brizuela Méndez del Movimiento Popular Catamarqueño, Omar Mancini del Pacto Autonomista Liberal, Francisco Cerro de Acción Popular Revolucionaria, Luis Culasso Mattel, Demócrata Progresista, Jorge Pose del Movimiento Popular Neuquino y el senador Carlos Franco del FREJULI. A los postres el senador Perette brindó por "la Patria, por la Paz de los Argentinos y por la institucionalización del país". Luego hizo uso de la palabra el senador Allende quien expresó "esta reunión de hombres de todos los sectores del Senado es un magnífico ejemplo de patriotismo y de prosecución del diálogo creador, promovido por la señora Presidenta


GM GENERAL MOTORS ARGENTINA

GENERAL MOTORS ARGENTINA S.A.

Ofrece vacantes a

OFICIAL ELECTRICISTA DE AUTOMOTOR
OFICIALES PINTORES RETOCADORES
OFICIALES TAPICEROS

Turnos rotativos, comedor económico. Los postulantes deberán presentarse en la Oficina de Personal con certificados de estudios primarios completos, certificados de trabajos anteriores y cédula de identidad de la Policía Federal.

Se atiende en:
RIO LIMAY 1725 - CAPITAL
Lunes a viernes de 7 a 16 hs.


# CONVOCATORIA

## SINDICATO DE EMPLEADOS DE COMERCIO DE LANUS Y AVELLANEDA

Avellaneda, 10 de Octubre de 1974

Reunida la C.D. del sindicato del epígrafe, en virtud de lo dispuesto por los Estatutos del Gremio, Ley de Asociaciones Profesionales y su D.R., habida cuenta lo ordenado por la ASAMBLEA GENERAL EXTRAORDINARIA realizada el día 9 de Octubre de 1974, en Avenida Mitre 292, de Avellaneda, a través de su Secretario General, comunica a las bases y a la opinión pública:

**PRIMERO:** Que el acto eleccionario, a fin de renovar la Comisión Directiva de la Organización, se llevará a cabo los días 31 de Octubre y 1º de Noviembre de 1974, dentro del horario de 10 a 22 hs., en el local social ubicado en la Avenida Mitre 292, de la Ciudad de Avellaneda, y dentro de las modalidades que determine la Junta Electoral.

**SEGUNDO:** Que los cargos a ser cubiertos son los siguientes: UN SECRETARIO GENERAL; UN SECRETARIO GENERAL ADJUNTO; UN SECRETARIO DE ACTAS, PRENSA Y PROPAGANDA; UN SECRETARIO DE FINANZAS; UN PROSECRETARIO DE FINANZAS; CUATRO VOCALES TITULARES; CUATRO VOCALES SUPLENTES y DOS REVISORES DE CUENTAS; todos por un plazo de cuatro años.

**TERCERO:** Comuníquese, publíquese, hágase saber al Ministerio de Trabajo de la Nación dentro de las 48 horas y archívese.

CARMEN RODRIGUEZ
Tesorera

FERMIN LORENZO
Secretario General

# TOTAL ACATAMIENTO AL PARO

## Trabajadores Repudiaron la Violencia

Esta mañana las actividades laborales de todo el país fueron interrumpidas durante quince minutos, de acuerdo con la indicación de la Confederación General del Trabajo, que interpretó la necesidad de que los trabajadores repudiaran unánimemente la ola de violencia que abruma a nuestro país.

La Confederación General Económica, a su vez, adhirió al cese de actividades, como expresión, además, de apoyo a la presidenta de la Nación, señora María Estela Martínez de Perón.

Durante la reunión del Comité Central Confederal que aprobó esa exteriorización obrera, el secretario adjunto de la CGT, Casildo Herreras, declaró: "El país se silenciará en ese lapso para demostrar al mundo la solidaridad de un pueblo que quiere su reconstrucción y liberación en paz".

Por su parte, el titular de la central económica, ingeniero Julio Broner, fundamentó la determinación empresaria destacando que su posición es coincidente con la expresada en la reciente reunión multisectorial en la Casa de Gobierno. "Es imposible llevar adelante al país si no es en paz y en orden", enfatizó.

**• TOTAL ACATAMIENTO**

Las delegaciones de La Plata, Berisso y Ensenada de la CGT y de las 62 Organizaciones, ratificaron anoche su total acatamiento a la medida, que se cumplió a partir de las 10.

En una declaración difundida en la ciudad de La Plata, las entidades obreras consignaron que hacen suya la determinación del CCC de la CGT, y exhortaron a todos los trabajadores al acatamiento del paro.

Por su parte, la comisión directiva de La Fraternidad también acató el cese de actividades.

La entidad había producido un documento indicando que "este paro de protesta con alcance nacional se realiza en repudio al terrorismo y en apoyo a las autoridades legítimamente constituidas, criterio que comparte plenamente esta entidad gremial, y que debe ser exteriorizado por los trabajadores argentinos como una demostración en contra de quienes perturban el orden constitucional".

También se pronunció en apoyo del paro la Sociedad Argentina de Locutores. En una declaración la SAL, expresó que "los locutores paran contra los asesinatos. También contra el miedo y por la convivencia democrática libre de amenazas".

También adhirió al paro la Federación de Asociaciones del Personal Superior y Directivo de Yacimientos Petrolíferos Fiscales. Sus nuevos dirigentes consiguaron que pararon como lo han hecho todos los trabajadores del país en repudio a la violencia y la subversión.

## ROBO PARA SALVAR A SU HIJO ENFERMO: ABSUELTA

La Cámara del Crimen —sala III— confirmó el fallo del juez de sentencia doctor Salvador María Lavergne, quien —con intervención de su secretario doctor Rodolfo E. Madariaga— absolvió de culpa y cargo a la señora Rita Carbonel de Jourdon, argentina, de 35 años de edad, casada, que ejercía la suplencia de la portería del edificio sito en San Martín 1139, a quien se procesó por el delito de hurto simple, atento lo previsto por el artículo 34, inciso 3º del Código Penal que establece que no es punible "quien causare un mal para evitar otro mayor inminente a que ha sido extraño".

El hecho tuvo lugar el 21 de marzo de 1973 cuando en la portería del inmueble almorzaba con la procesada la inquilina del 7º piso, señora Lucila Elizabeth Herdener de Murature. La acusada aprovechó un momento determinado y subió al departamento de la nombrada, cuya puerta encontró abierta, apoderándose de una suma de dinero aproximada a los 1.400 pesos nuevos. Efectuada la denuncia la señora de Jourdon fue detenida y confesó su culpabilidad expresando que necesitaba ese dinero para la urgente atención de su hijo Jorge Angel que sufre de "anemia plástica" (leucemia). Posteriormente se le devolvió a la denunciante la suma de 700 pesos ley prometiendo completar la suma sustraída cuando recuperara su libertad.

Al resolver la absolución de la señora de Jourdon, el juez doctor Lavergne expresa, con humano criterio, que si bien el fiscal solicita la pena mencionada, teniendo en cuenta la confesión calificada de la nombrada en el sentido de su necesidad de atender la enfermedad de su hijo y su apremiante estado económico, lo que se encuentra comprobado, hace viable —a juicio del magistrado (que considera el obrar de la señora de Jourdon como producido por un verdadero estado de necesidad)— la absolución de culpa y cargo de la procesada, sentencia que fue confirmada por la Cámara del Crimen, según se informó.

## DIA DE LA RAZA: FIESTA NACIONAL

Mañana, 12 de octubre, se celebra el Día de la Raza, para el cual rige todos los alcances del feriado nacional. La administración pública nacional, tribunales, instituciones bancarias y afines y establecimientos educativos, no trabajarán y tampoco habrá actividad en el sector privado, comercio e industria, rigiendo en consecuencia las normas sobre el descanso dominical.

En cambio, aparecerán los diarios, pues una resolución del Ministerio de Trabajo ha dejado sin efecto la que establecía el 12 de octubre como día no laborable para los afiliados a la Federación de Vendedores de Diarios y Revistas, pero volvió a implantarse la resolución de incluir al 17 de octubre entre los días que no aparecen diarios y revistas y en consecuencia, el jueves 17 de octubre, no habrá diarios.

Hoy proseguirán los actos organizados por la Sala de Representantes de la Ciudad de Buenos Aires, en celebración de la Semana de la Hispanidad. Esta noche, a las 22, se realizará un baile de gala en el Club Español, Bernardo de Irigoyen 172, durante el cual será elegida la reina de la colectividad española.

Los actos concluirán mañana. A las 12, se oficiará una misa en acción de gracias por la hispanidad en la basílica de San Francisco, y las autoridades efectuarán una visita a la presidenta de la Nación. A las 16 se realizará el partido de fútbol España vs. Argentina, en River Plate y finalmente, a las 21.30, se servirá una comida organizada por la Federación de Sociedades Españolas, en el local de la calle Castro Barros 249.

**• PROGRAMA ESPECIAL**

MADRID, 11 (EFE). — La celebración del Día de la Raza y de los 2000 años de existencia del acueducto de Segovia serán exaltados en un programa radiofónico especial transmitido a la Argentina vía satélite, por Radio Splendid, con la colaboración de Radio Nacional de España. Saldrá al aire pasado mañana, a las 13, hora argentina, desde Segovia, en un espacio auspiciado por la agencia noticiosa Télam.

A esta transmisión especial, seguirá una serie de audiciones matutinas que Radio Splendid difundirá a partir del lunes 14, de este mes, en el horario de las 8, de una hora de duración, cuyo objeto es exaltar los principios de la hispanidad y estrechar los vínculos de historia, lenguaje y cultura que unen a ambos pueblos.

Un equipo de corresponsales argentinos y españoles cubrirán "la noticia al momento, allí donde ella se produzca". Integran ese elenco periodístico Alberto Correa Córdoba, Armando Puente, Alfonso Paso, José María Alfaro y Polanco, ex embajador español en la Argentina, y Juan Carlos Lorenzo. La audición inaugural del ciclo llevará como lema: "A 482 años del descubrimiento de América, los argentinos trabajan para el país y para el mundo".

**• REINAS**

Ayer, el intendente municipal, general José Embrioni, recibió en su despacho la visita de las reinas de las distintas entidades españolas de nuestro país, que participarán en la elección de la reina de la Colectividad Española. La delegación visitó también al presidente de la Sala de Representantes, Mariano Rubén Martín.

Anoche, a las 20.45, se inició un acto cultural, sobre un escenario levantado junto a la pirámide. El espectáculo organizado por la Secretaría de Cultura de la Municipalidad, consistió en la presentación de conjuntos folklóricos.

Extraviado saco rojo de señora dejado en un taxi entre el Sheraton y casa de antigüedades "Las Inacas", de Suipacha 772, día 8 de octubre entre las 14 y 15 horas. Favor devolver al Lancaster Hotel. Recompensa.

PINTORES SIN MANOS
AGRADECEN
Información sobre película de sus artistas trabajando en Tarjetas de Navidad extraviada día 9 en tren destino Retiro, 9.15 horas. Llamar al 743-2280, 766-6120 y 392-8697 Maipú 484, 1º P. Of. 102, Cap.

ALTOS
TRAJES • SACOS
PANTALONES
TALLES 40 AL 74
SASTRERIA ESMERALDA
ESMERALDA 71

*Solicitada*

LOS ARGENTINOS NO NOS APARTAREMOS NUNCA DEL RUMBO QUE NOS MARCO

PERON

Hace un año, el 12 de Octubre de 1973, el pueblo se lanzó a las calles de la Patria para gritar su alegría. Es que en ese día, después de 18 años de exilio, el Teniente General JUAN DOMINGO PERON volvía al gobierno y al poder por la voluntad abrumadora de la ciudadanía que había hecho estallar las urnas con sus votos.

El General Perón había sido desplazado por la fuerza y retornaba por el único camino que transitó siempre, el de la legalidad.

Esa jornada, junto al Líder, llegaba a la vicepresidencia de la Nación, ISABEL PERON, símbolo de una lealtad sin renunciamientos y que también había recibido el apoyo multitudinario de los hombres y mujeres de la Patria.

Al cumplirse este primer aniversario de aquel 12 de Octubre, el destino nos enfrentó con la más tremenda de las realidades, al arrebatarnos físicamente a nuestro Conductor.

Pero lo que la muerte no pudo ni podrá hacer jamás es quitárnoslo de nuestras mentes y nuestros corazones. Porque Perón vivirá eternamente en cada argentino, en cada trabajador, en cada hombre y en cada mujer que entregan al interés supremo del país hasta su último esfuerzo.

Perón vive hoy en Isabel Perón. Porque la Presidente de la Nación asumió con energía y firmeza ese mandato que dejó como mandato el Líder.

Los trabajadores metalúrgicos hemos mantenido una conducta y una filosofía que está identificada con los valores fundamentales de nuestra nacionalidad.

En la conmemoración de esta fecha, que ya es parte de nuestra historia y en estos momentos trascendentales para el país, creemos que la mejor definición de las obligaciones y cada uno de nosotros están en las propias palabras pronunciadas hace un año por el general Perón:

**"Si yo hubiera pensado solamente en mi capacidad de realización no habría aceptado esta responsabilidad. Pero cuento con lo que el pueblo argentino ha de poder realizar en esta Patria que todo merece y por la cual cada uno de nosotros está obligado a trabajar, precisamente, día y noche para resolver los grandes problemas".**

Ahí está la verdad que debemos comprender y cumplir. Esa es la gran convocatoria a la que debemos responder hasta la última instancia. Trabajando todos por el mismo objetivo, luchando sin desmayos para consolidar al Gobierno que es la real expresión del sentir del pueblo.

Así honraremos al General Perón. Así llegaremos a la reconstrucción y a la liberación que él puso en marcha.

Por eso no permitiremos a los que pretenden distorsionar esa realidad inexcusable que estamos viviendo. Aquí no hay lugar para las aventuras de los agentes de la provocación. Con la ley, la disciplina y el trabajo derrotaremos a la subversión que pretende devolvernos a la dependencia.

La UNION OBRERA METALURGICA de la REPUBLICA ARGENTINA rinde hoy su emocionado homenaje al inigualable Conductor de la Nacionalidad y se compromete a continuar en la senda que él nos fijó. Y lo haremos respaldando a la compañera ISABEL PERON, porque ella significa la prolongación de esa filosofía que nace y se nutre en el propio pueblo.

Nuestra trayectoria es clara y precisa. Los compañeros que cayeron para que pudiéramos reconquistar nuestros derechos, así nos comprometen.

Nada ni nadie podrá hacer que torzamos nuestro rumbo, porque, como lo hicimos siempre, los metalúrgicos marcharemos junto al pueblo, guiados por el inmortal ejemplo de Perón y conducidos por la admirable firmeza y sensibilidad de Isabel Perón.

UOM UNION OBRERA METALURGICA DE LA R. A.

# "PIRATAS" ROBAN CAMION Y AMARRAN EN UN POSTE AL CONDUCTOR

Un audaz atraco fue cometido por dos "piratas de las rutas". Anoche, a las 19.40 horas, en circunstancias en que el camión chapa B 439632, conducido por Isidro Juan Pedante, transitaba por el Camino de Cintura fue interceptado al llegar a la intersección con la calle Gibraltar por un automóvil Chrysler.

Inmediatamente descendieron del rodado tres sujetos jóvenes quienes, portando armas de fuego, amenazaron de muerte al chofer obligándolo a ascender al coche de los maleantes. **"No grites que no te pasará nada** —le dijeron—. **Quedate «piola» porque si no la vas a pasar mal".**

Mientras tanto uno de los compinches se hizo cargo del camión, alejándose con rumbo desconocido. Los otros dos hampones —juntamente con su rehén— continuaron camino por la misma ruta y al llegar a las inmediaciones del puente La Noria obligaron a su víctima a descender del rodado.

Con absoluta sangre fría, pese a lo transitado de la zona, los malhechores amarraron en un poste Pedante y luego huyeron.

Hasta ahora la policía no tiene ni la mínima prueba de cómo dar con el paradero de los tres delincuentes, ni tampoco dónde fue dejado abandonado el camión robado, que llevaba como carga varias toneladas de chapas de bronce laminadas valuadas en 50 millones de pesos viejos.

# ABOGADO Y ASESINO

## No Solo Instigó Sino que Mató al Anciano Griego

La codicia en toda su cruel ceguera ha sido el motivo de uno de los crímenes más sórdidos de los últimos tiempos y del cual fueron víctimas los hermanos Nicolás Papageorgiu, griego, 67 años, soltero y Panagiota Papageorgiu, de la misma nacionalidad, 53 años, separada. Los ejecutores del doble asesinato fueron Luis Alcides Varela, 34 años, albañil, y el abogado Fernado Espinoza, 34 años, que fue el cerebro que urdió los planes, el instigador del crimen y también ejecutor, pues a él se le atribuye la muerte de Nicolás Papegeorgiu.

**• UNA FORTUNA EN DOLARES**

Los hermanos griegos a través de una vida de trabajo, de obstinado ahorro, que casi se puede confundir con la avaricia, acumularon una verdadera fortuna. En la zona del Once explotaban un local de venta de cigarrillos y golosinas, que les reportaba pingües ganancias, además poseían diversas propiedades en la capital. Ellos mismos vivían miserablemente, pero los pesos que juntaban uno encima del otro los convertían en dólares y otras divisas, que guardaban en un cofre, que se encontraba en la finca donde viven. Ocasionalmente Varela es contratado por los Papageorgiu para hacer algunas refacciones en la casa, es con ese motivo que observa como Nicolás guarda unos dólares. Ya la mecha de la codicia queda encendida. El próximo paso es robar algunos dólares. En su misma ignorancia confiesa el hecho a Espinoza, asesor legal de los hermanos griegos. Ahora es la mente diabólica del letrado la que pondrá en marcha el mecanismo que terminará con la muerte brutal de los ancianos. Una tarde los asesinos se deciden a obrar. Provistos de un martillo primero, matan a Panagiota, luego aguardan que regrese Nicolás y también le provocan la muerte a martillazos. Los cadáveres aún calientes son ocultos debajo del piso de una habitación de la finca, los cuerpos son cubiertos por cal preparada por Varela, quien después vierte sobre los mismos una capa de cascote y finalmente cemento. Se recolocan las tablas del piso y todo pareciera indicar que el bárbaro crimen quedara impune. Ahora es de ellos el botín, estimado en quinientos millones de pesos. Espinoza trata a su cómplice en el crimen como un socio menor en el reparto, le da sumas por quince millones de pesos, el resto lo embolsa, inclusive habiendo logrado que Nicolás le firmara un contrato de locación, explota la propiedad donde vivían los asesinados y se benefician durante cinco años con los alquileres, con lo cual suma otros 40 millones de pesos a su pingüe botín. Pero la trama termina por destejerse, las sospechas de algunos vecinos, la intensa y hábil pesquisa policial terminarán por aclarar los asesinatos. El crimen queda esclarecido en toda su miseria moral y humana. Un crimen inspirado en la codicia, cometido con frialdad y total premeditación, y en el cual es principal actor y artífice precisamente un hombbre que estudió una profesión cuyo principio mismo es el respeto y el cumplimiento de la ley.

# FIESTA NEGRA EN MARDEL: DROGAS, SEXO Y ALCOHOL

MAR DEL PLATA, 11 (De nuestro corresponsal). — Cinco jóvenes de ambos sexos —entre ellos dos menores— fueron sorprendidos por la policía en momentos en que participaban de una verdadera fiesta negra que se desarrollaba en una obra en construcción situada en inmediaciones de Playa Grande. Al llegar las autoridades los muchachos se encontraban totalmente desnudos y bajo los efectos de las drogas y el alcohol. Según confesaron, la "farra" la habían comenzado hace un día, aprovechando que el lugar se hallaba deshabitado. Según los datos recogidos por CRONICA, el descubrimiento de este insólito antro de perdición pudo ser posible gracias a las declaraciones de un jovencito de 16 años de edad que deambulaba drogado por la calle. Al ser interrogado confesó que había estado de fiesta con otros chicos, en una obra en construcción situado en Juan José Paco y Bernardo de Irigoyen, detrás del cementerio de La Loma. Inmediatamente, una comisión policial se dirigió hasta el lugar en donde encontró in fraganti a una muchacha y 3 jovencitos totalmente desnudos, drogados y manteniendo relaciones sexuales entre sí, y susurrando cánticos irreproducibles.

## OTRA TRAGEDIA EN LA CORDILLERA

SAN JUAN, 11 (De nuestro corresponsal). — Dos ciudanos argentinos fueron hallados muertos por congelamiento en el interior de una camioneta, en territorio chileno, en las proximidades del paso San Francisco, que comunica las provincia de Catamarca (Argentina) con la de Atacama (Chile), según se conoció hoy aquí. Junto con los muertos —identificados como Manuel Soria y Jorge Moreno fueron encontrados otros dos hombres en estado de inconciencia, con graves quemaduras producidas por el frío, individualizados como Horacio Olivares y Aldo Ontiveros. Los integrantes del grupo, todos domiciliados en San Juan, habían partido el 21 de setiembre último hacia Catamarca con la intención de cruzar al vecino país. Lo hicieron en dos camionetas para prestarse mutuo auxilio.

# TRES MUERTOS EN ACCIDENTES AEREOS

SAN LUIS, 11 (De nuestro corresponsal). — Luego de una intensa búsqueda, que duró más de 24 horas, patrullas del Ejército y la Policía encontraron el avión militar que se extraviara el miércoles pasado y los cadáveres de los oficiales pilotos alférez Eduardo Rothlin y teniente Reinaldo Lucas Lavella. Los cuerpos de los infortunados militares yacían en el interior de la máquina que se había estrellado contra la ladera occidental del cerro El Monigote de las sierras de San Luis. La violencia del impacto es lo que determinó el inmediato deceso de los oficiales y el avión sufrió serios daños en la trompa y en la cola. El avión estaba afectado a ejercitaciones logísticas en apoyo de efectivos del grupo de Artillería de Defensa Antiaérea que realiza maniobras en la zona. Si bien aún no se han podido determinar con precisión las causas del accidente se estima que el avión se precipitó sobre la ladera del cerro por "falta de motor".

**• TRAGICA CAIDA DE UN AVION**

SANTA FE, 11 (De nuestro corresponsal). — Eduardo Jorgerino perdió la vida al precipitarse a tierra el avión que piloteaba. El accidente se registró anoche cuando el avión Ranquel que conducía la víctima rozó una columna de alta tensión en circunstancias que se aproximaba a la pista de aterrizaje situada en las inmediaciones de la autopista Santa Fe-Rosario. El aparato se incendió al precipitarse a tierra y pese a la intervención de una dotación de bomberos el ocupante falleció. Eduardo Jorgerino había estado fumigando un campo cercano y se desempeñaba como empleado de la Dirección de Servicios Aéreos de la Gobernación.

DICCIONARIO SALVAT

MINIMAX

Comunica por este único medio a los tenedores de vales de la Colección Salvat, que a los efectos de verificación para su posterior canje éstos deberán ser presentados en los supermercados donde fueron emitidos, dentro de los días 14 al 22 de octubre de 1974

MINIMAX

Declina toda responsabilidad de entrega por las presentaciones efectuadas fuera del término establecido.

Establecimiento Metalúrgico
FERRO
Produciendo desde 1905
APAREJOS
Eléctricos y manuales 250 k a 30 Tn.
PUENTES GRUAS
Instalaciones
CADENAS
Comunes de Hierro
Especiales y Calibradas
En bronce y acero inoxidable
Cadenas pantaneras
CABRESTANTES
Eléctricos y manuales
PITONES
Comunes, especiales, hierro, bronce.
GANCHOS ESLINGAS GAFAS
Solicite Técnico
Av. Cobo 963 - CAPITAL
921-2229 - 2414 y 92-7336

# TIROTEO EN DEVOTO: UN HAMPON FUE ACRIBILLADO

En un violento enfrentamiento armado registrado anoche, en el barrio de Devoto, un hampón fue acribillado por efectivos policiales. El sangriento episodio se produjo alrededor de las 21 horas, en circunstancias en que un patrullero realizaba su recorrido habitual. Al llegar a la intersección de las calles Pico y Plaza, advierte la presencia de un sujeto que intentaba asaltar a una mujer que, en esos momentos, caminaba sola por la arteria con poca iluminación. Las autoridades se acercaron y le dieron la voz de alto al individuo, pero éste, lejos de acatar la orden impartida por los agentes, extrajo un revólver de entre sus ropas y, desde atrás de un árbol, abrió el fuego contra la comisión. Se registró entonces un violento tiroteo que culminó cuando el delincuente cayó herido con varios impactos de bala. Inmediatamente fue trasladado al Hospital Pirovano, en donde dejó de existir horas después.

El hampón fue identificado como Rodolfo Darío Suárez, argentino, de 34 años, y era intensamente buscado por la policía desde tiempo atrás por ser autor de reiterados robos —a mano armada— a ocasionales transeúntes que transitaban por las calles de Devoto.

**• ROBARON DOS CABALLOS**

Mario Ramón San Martín, argentino, de 21 años, sin ocupación; Juan Ramón Eberle, de 44 años; Roberto Rojas, de 44, y Emilio Cardone Campomanes fueron arrestados por efectivos de la comisaría de Burzaco acusados de ser los autores materiales del robo de dos caballos del stud que posee en su casa el damnificado Angel Raúl Fresigna. El robo se efectuó en horas de la noche, en la finca situada en la esquina de las calles Colón e Isabel La Católica, de la mencionada localidad bonaerense.

La policía se encuentra investigando si los detenidos serían autores además de otros robos que se produjeron últimamente en la zona donde fueron apresados.

## Ladrón "Play-Boy" Gastó Millonaria Suma en Diversión

Efectivos de la comisaría de Morón lograron capturar a un peligroso sujeto que —junto con otro compinche— cometió más de catorce atracos alzándose con un botín millonario. Los asaltos los habían consumado especialmente contra distintos establecimientos comerciales.

El sujeto fue identificado como Víctor Bordón, argentino, de 28 años, soltero, sin ocupación fija, afincado en la calle Luna 91, de Villa Tesei.

Su detención se produjo en circunstancias en que el delincuente descendía de un automóvil Ford Falcón, chapa C-048.118.

Cabe señalar que el monto de lo robado asciende a los m$n. 20.000.000 de los cuales sólo se pudo recuperar una ínfima parte, ya que —según confesó el hampón— el dinero lo había gastado en distintos boliches de diversión nocturna.

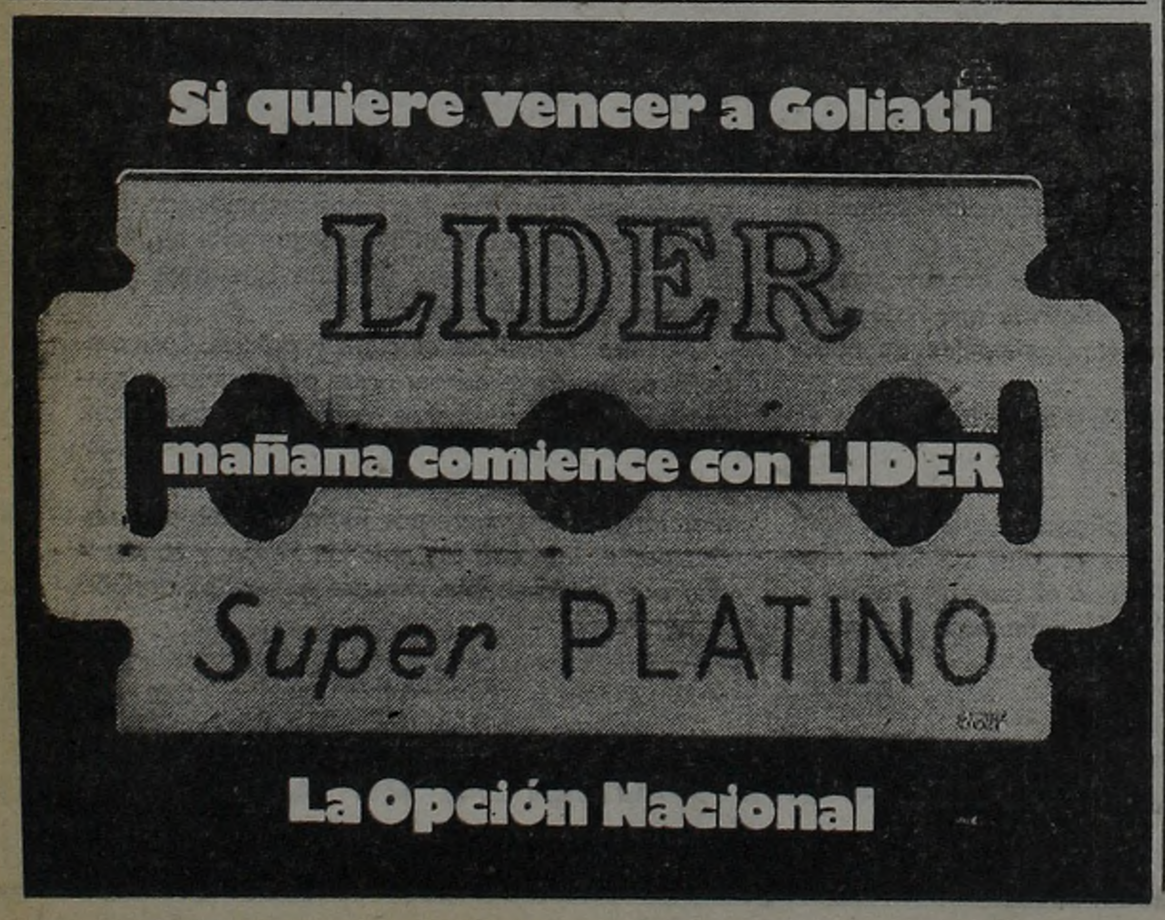


## DUO ARGENTINO FUE DETENIDO EN BRASIL

SAN PABLO, Brasil, 11 (EFE). — Los ciudadanos argentinos Emilio Bucci, de 34 años, y Ricardo Eduardo Corrasalde, de 35, fueron detenidos hoy por las autoridades policiales locales bajo la acusación de tráfico de drogas.

Los argentinos, que se encontraban hospedados en un céntrico hotel de esta ciudad, tenan en su poder 3.200 ampollas de "Preventin".

GRATIFICARE INFORME
36 VAQUILLONAS
y 2 TOROS ABERDEEN-ANGUS
EXTRAVIADOS
MARTES 8
EN PARTIDO
MAGDALENA (F.C.R.)
CON ESTA:
T.E.: 48-6282 — ABSOLUTA RESERVA

# LA BANDA DE LA CORRUPCION

## Tráfico de Drogas y Prostitución

Fue desbaratada por la policía provincial una siniestra banda que se dedicaba al tráfico de drogas pero, además, iniciaba a desprevenidas jovencitas en la prostitución.

Según los datos suministrados oficialmente, la tenebrosa organización operaba en la zona norte del Gran Buenos Aires. Y una de las figuras clave de la pandilla era un fotógrafo quien trababa relación con muchachas empleadas en comercios de la calle Belgrano de San Martín, entusiasmándolas con propuestas para ser modelos publicitarias e intervenir en teleteatros. También con el gancho del fascinante mundo de la TV, engañaba a adolescentes que concurrían habitualmente a las confiterías "San Martín", "Quime Quipam", "Bowling Robert's" o "Bowling", de la zona céntrica de la citada ciudad.

Cuando ya estaban interesadas en la perspectiva, el fotógrafo las invitaba a su estudio, ubicado en la calle Belgrano 271, también de San Martín. Así llegaban a entusiasmar de tal modo a las jóvenes hasta que posaban desnudas. Luego —y ya con la presencia de los demás delincuentes— se entraba en la parte activa de la corrupción iniciándolas en prácticas sexuales obteniéndoles fotografías pornográficas.

Una vez obtenidas las fotos, con absoluta crueldad y desfachatez, extorsionaban a las adolescentes obligándolas a prostituirse con la amenaza de exhibir las fotos a los familiares. También les exigían consumir drogas. Pero no termina aquí el maquiavélico plan de la organización. Cuando las jovencitas eran drogadictas hasta las obligaban a robar dinero a sus padres para satisfacer los vicios.

La pesquisa policial se inició ante un llamado anónimo a la comisaría local que alertaba que en su jurisdicción operaba una banda dedicada al tráfico de alcaloides. Fue así que las autoridades, vestidas de civil y en forma separada, comenzaron a frecuentar los "boliches" antes mencionados, logrando la detención de Rubén Alberto Senger, de 25 años, a quien se le secuestró una buena "carga" de marihuana.

La declaración formulada por este tenebroso sirvió para capturar a Arturo Brizi, "El manco"; Alicia Mónica Gimeno, de 22 años; Silvia Susana Battaglia, de 20; Adolfo Héctor Penas, "Langosta", de 25; Julio Argentino Barrios, de 62 años y Beatriz Estela Hurrell, de 21 años, estudiante. Todos los nombrados integraban la siniestra banda y ahora se trata de dar con el paradero de Gerardo Bihorell, "Gerard, El Francés"; Jorge Dacua; Raúl Baldata, "El Lobo"; Carlos Paterno, "Gordi"; Osvaldo Poggio, "Pollo Grande" o "Peloduro' y Juan Carlos Espinosa, "Pichi', a quienes se espera capturar en las próximas horas ya que —trascendió— se tienen pruebas concretas en su contra.

También la policía procura identificar a otros jóvenes que han sido víctimas de las andanzas de la banda, así como también ubicar otras casas donde se realizaban orgías y las denominadas fiestas negras.

## VORAZ INCENDIO EN DEPOSITO DE PAPEL

Quince dotaciones de bomberos voluntarios de distintos cuerpos del Gran Buenos Aires recién pudieron extinguir en las primeras horas de la tarde un incendio de proporciones que se desató anoche, a las 23.40, en un depósito de bolsas de papel y fardos de pasto.

El fuego se originó en un local de 60 metros por 30, ubicado en el Kilómetro 20 de la Ruta Nº 3, en la localidad de Isidro Casanova, partido de La Matanza. Debido a la combustibilidad de los elementos guardados en dicho lugar las llamas adquirieron rápidamente gran proporción. También se encontraban tres camiones semiremolque que resultaron totalmente destruidos debido a la voracidad del siniestro.

El incendio que fue combatido por bomberos de La Matanza, General Sarmiento, Morón y Tres de Febrero causó conmoción entre los vecinos de la zona, temiéndose, en un principio, que las llamas se propagaran a fincas aledañas. No obstante, esto pudo ser evitado debido a la rápida intervención de los hombres que denodadamente lucharon contra el siniestro.

**• VIVIENDA ARRASADA**

BAHIA BLANCA, 11 (De nuestro corresponsal). — Un incendio de proporciones se declaró anoche en el Balneario Reta, de la localidad de Tres Arroyos. El siniestro se originó en una amplia casona, propiedad de la concesión de Abelino García, y que era alquilada por Carlos Alberto Portillo y Humberto León.

Peritos en la materia investigan el origen del fuego que ocasionó pérdidas estimadas en 10 millones de pesos viejos.

## MURIO UN NIÑO APLASTADO POR BOLSAS DE CAL

ROSARIO, 11 (De nuestro corresponsal). — Un menor de 2 años de edad resultó muerto en un accidente ocurrido en esta ciudad cuando cayeron sobre él dos bolsas de cal desde un segundo piso.

El trágico episodio se registró ayer en un edificio ubicado en la calle Güemes al 1900. Circunstancialmente se encontraba allí Mario Gustavo Cabral cuando dos bolsas de portland cayeron desde un andamio aplastando al niño.

Debido a las heridas recibidas el pequeño murió al ser trasladado al Hospital Municipal Central.

Cabe señalar que las bolsas del cal cayeron desde el andamio debido a un mal pasado dado por uno de los albañiles que también, por poco, casi más se cae desde ese altura.

## Fuga, Persecución y Muerte: Asaltantes Arrollan a Anciano

Un anciano fue arrollado por el automóvil en el cual huían tres sujetos al ser sorprendidos por efectivos policiales cuando intentaban asaltar una despensa. La víctima resultó ser un hombre de aproximadamente 60 años que a raíz de las lesiones recibidas falleció poco después en el hospital Gandulfo.

El hecho ocurrió anoche, a las 20.30 horas, cuando un trío de hampones irrumpió —portando armas de fuego— en el almacén situado en Arenales casi esquina Penna, frente al estadio del club Banfield.

Un llamado anónimo alertó a las autoridades de la comisaría local y rápidamente se dirigió al lugar del episodio un patrullero. Los delincuentes, al advertir la presencia policial, se lanzaron a la fuga en un Peugeot —color blanco— siendo perseguidos por los agentes.

Luego de dos cuadras de persecución, un hombre totalmente ajeno a los sucesos fue arrollado por el rodado de los malhechores cuando intentaba cruzar la calle. No obstante, los malvivientes continuaron velozmente su huida perdiéndose en la oscuridad de la noche.

El cadáver de la víctima fue trasladado a la morgue local en donde se le realiza —al cierre de esta edición— la autopsia y tratar de lograr su identificación.

Por su parte, la policía efectúa las investigaciones del caso para tratar de dar con el paradero de los asaltantes y ahora también convertidos en verdaderos asesinos al volante.

Trascendió en esferas policiales que la captura de los tres sujetos se podría registrar en las próximas horas ya que parece que fueron identificados gracias a los datos aportados por los ocasionales clientes que se encontraban en la despensa en el momento del atraco.

GRATIFICARE $ 800.000.-
Informes Chevy blanco, techo vinílico negro. Pat. B.106.772. Tel. 752-5838.

GRATIFICARE
Devolución documentos extraviados zona Mataderos a Florida. Sr. González.
San Martín 2173/2166
T.E. 795-8989

DIGAME UNA COSA... ¿SABE USTED QUÉ ES UN CERTIFICADO DE DEPÓSITO A PLAZO FIJO NOMINATIVO TRANSFERIBLE?

¡CLARO QUE SÍ!... EN EL BANCO INTERNACIONAL LO LLAMAMOS EL "GAUCHITO"

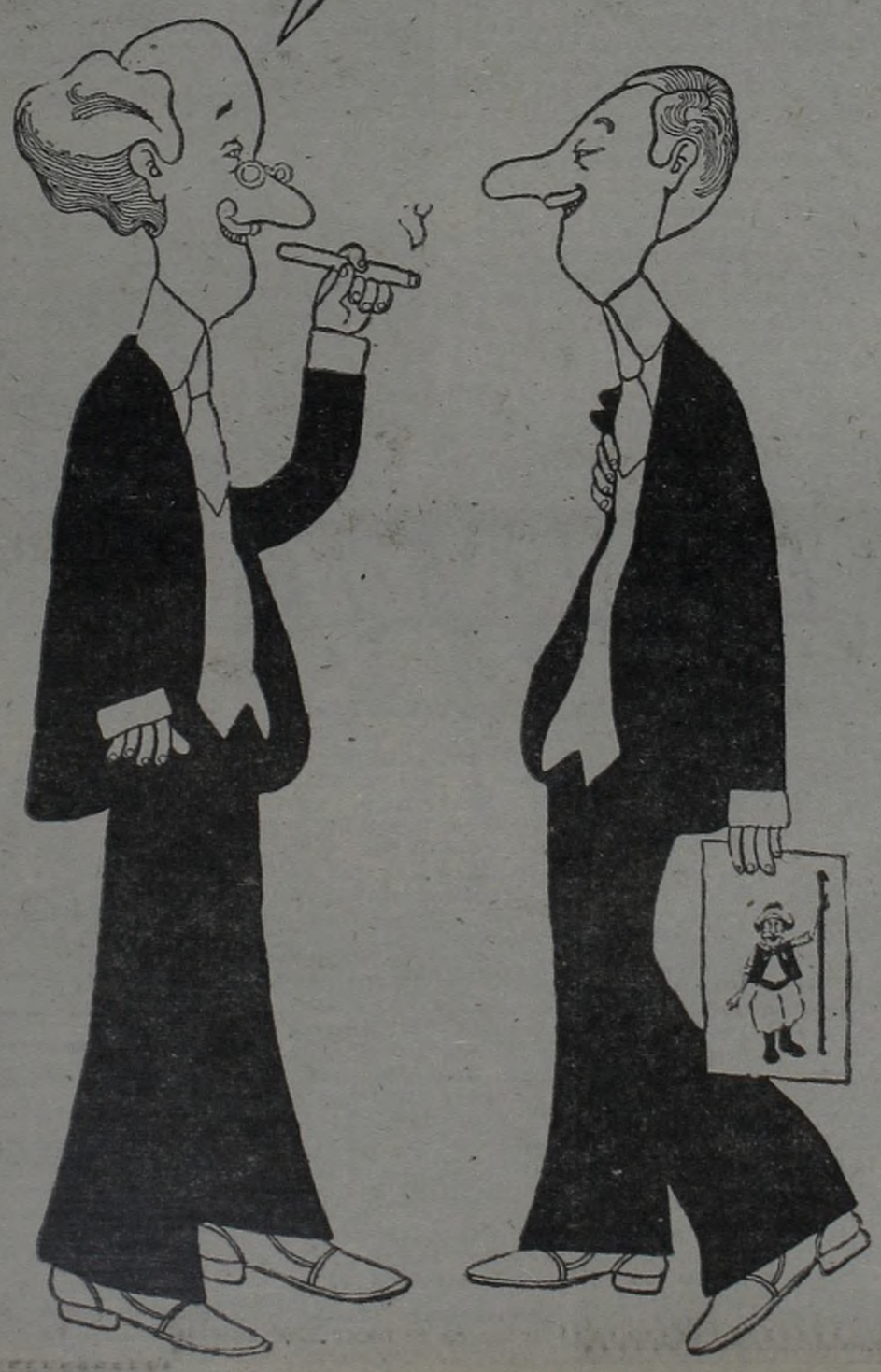

Sí, es una nueva forma de inversión, que tiene el ahorrista, pero con muchas ventajas.
Porque es un depósito a plazo fijo transferible, en el que se puede retirar el dinero (y el interés) en cualquier momento.
Hablando de interés: Rinde el 20% de 180 días a menos de 360 días; y el 22% de 360 días y más.
Es un negocio productivo.
Y cómodo.
Dése una vuelta por el Banco Internacional.
Pregúntenos sobre este tema o sobre la cuestión que le interese.
Estamos trabajando para que su dinero rinda al máximo.

BANCO INTERNACIONAL
Su Banco Argentino

Capital Federal

| | |
|---|---|
| Casa Central | Sarmiento 526 |
| Suc. Santa Fe | Av. Santa Fe 2979 |
| Suc. Once | Av. Pueyrredón 500 |
| Suc. Villa Urquiza | Triunvirato 4599 |
| Suc. Belgrano | Cabildo 2431 |
| Fil. San Cristóbal | Av. Entre Ríos 1071 |
| Fil. Villa Devoto | Av. San Martín 6354 |
| Fil. Villa del Parque | Cuenca 3339 |
| Fil. Villa Luro | Juan B. Alberdi 4820 |

Agens

## ARGENTINA Y ESPAÑA EN UNA FUNCION DE GALA

# ¡QUE SALGA EL TORO!

CHAVAL. Benito, del Real Madrid. Firmeza, marca fuerte y ordenador en la defensa de la selección española.

Argentina y España, dos representantes del fútbol sudamericano y europeo cuyos enfrentamientos siempre promueven expectativa. La plana mayor del fútbol mundial presente, con Joao Havelange, presidente de la FIFA, a la cabeza. Una nueva selección nacional que estrenará la batuta de Menotti. La revancha del cotejo en que España batió a los nuestros hace un año. Prácticamente el lanzamiento de Argentina como organizadora del Mundial 1978. ¿Qué más podría pedirse para que un cotejo futbolístico reúna las condiciones previas capaces de suscitar un ávido interés del hincha...? Nosotros creemos que la respuesta está dada por un dato de rotundo enunciado: Ya se han recaudado más de 65 millones de pesos nacionales y la venta de entradas continúa.

Por lo mismo, puede descontarse que la remodelada cancha de River presentará mañana, un lleno total, mucho antes de las 17, hora fijada para la iniciación del cotejo entre los nuestros y la selección española. Con este marco de prietas tribunas y bajo la inquisidora mirada de quienes se han trasladado a nuestro país para examinarnos con vistas al mundial del 78, se llevará a cabo la que promete ser vibrante puja. Y en esta apreciación caben las consideraciones previas, todas juntas.

### • ESTADISTICAS, PERSPECTIVAS...

La de mañana será la séptima confrontación argentino - española a nivel de selecciones. El primer cotejo tuvo lugar en Madrid y allí ganó nuestro representativo por 1 a 0 con gol del "Beto" Infante. Esto aconteció en 1952 y un año después retribuyendo la visita, fueron los hispanos quienes se trasladaron a Buenos Aires, donde se registró una nueva victoria argentina por el mismo score (1-0). Posteriormente jugaron en 1960 (ganó Argentina 2-0). En 1961, en la península, el primer triunfo español 2-0), en 1966 por el Mundial de Inglaterra (Argentina por 2-1) y el año pasado en Madrid, donde triunfaron los futbolistas de la Madre Patria 1 a 0, con gol de Asensi.

La estadística, según se puede apreciar, reporta varias evidencias, la más curiosa de las cuales resulta que nunca hayan igualado. Los nuestros se impusieron en 4 oportunidades, mientras España lo hizo en 2. Respecto a los goles señaldos Argentina computa 6, en tanto su rival de mañana registra 4. Hay, según puede apreciarse, un saldo favorable a los nuestros aunque bastante estrecho y ésta es otra de las conclusiones que surgen: siempre han sido reñidos los encuentros entre albicelestes y rojos, al punto que nunca se llegó a marcar tres goles por bando en 90 minutos de juego. Este caso vien a sumarse, por lo tanto, para avalar perspectivas de lucha tensa y por lo mismo realmente interesante.

En lo que hace al análisis de posibilidades futbolísticas, tenemos que partir de una base incontrovertible. Tanto Argentina como España presentarán escuadras compuestas por gente joven que no ha llegado a plasmar formaciones de sólido nivel técnico-táctico. Lo de nuestro equipo es casi un "lance" considerando el hecho de que recién en estos últimos días se definió la situación atinente al cuerpo técnico, cuya mayor responsabilidad fue finalmente asumida por César Luis Menotti. El técnico de Huracán obligado a tomar resoluciones urgentes decidió convocar a los integrantes de tres planteles considerados entre los mejores de nuestro fútbol, como son Huracán, Independiente y Boca. Pero, vino a coincidir la fecha del primer cotejo final por la Copa Libertadores y de tal modo los "rojos" de Avellaneda, que jugarán con el San Pablo en Brasil, reclamaron a sus futbolistas que eran mayoría dentro del equipo primariamente designado por Menotti. Hubo que dar marcha atrás en consecuencia y el lungo DT resolvió convocar a varios elementos de Boca integrando el núcleo seleccionado con éstos, los hombres de Huracán, algunos de River y Juan Taverna piloto ofensivo de Banfield. Naturalmente, este equipo formado de emergencia no ofrece "a priori" garantías de buen rendimiento, pero cabe considerar que la mayoría de sus integrantes juegan juntos desde hace tiempo y esto favorece su entendimiento. Esa es precisamente la filosofía aplicada por Menotti en este caso. Agrupar bloques que puedan mostrarse armados. Que tenga o no razón respecto al criterio adoptado habrá de verse mañana, pero por de pronto puede señalarse que la mayoría de hombres seleccionados, más allá del entendimiento que puedan mostrar por el hecho de jugar siempre juntos, son valores indiscutibles si se los juzga individualmente.

Tales los casos, para ejemplificar, de Babington, Ferrero, Rogel, o Brindisi que mañana batirá un record de partidos jugados con la casaca nacional. De modo pues, como conclusión, que bien puede confiarse en nuestros representantes, pese a las características improvisadas de su convocatoria.

En lo que hace a España, cuenta con la ventaja de presentar una formación que ha venido jugando con más frecuencia. Esto hace posible que pueda mostrarse más ensamblado, pero conviene puntualizar, asimismo, que los resultados que ha obtenido no le acreditan un poderio ideal ni mucho menos. En realidad el equipo de Kubala todavía "sangra" por su eliminación del mundial a manos de Yugoslavia y está buscando un reencuentro con su nivel de otras épocas. La ajustada derrota que le infringió a Dinamarca no hace mucho tiempo, poco sirve como paliativo y de allí que buscará con empeño derrotar a los nuestros para así sí, acreditar en su cuenta un triunfo con auténtico valor nacional. En esa disposición seguramente, apelará a la vieja furia española y de tal modo asegura un "ingrediente" de lo más sabroso al plato fuerte de mañana.

Todo está a punto, en consecuencia, para que asistamos a un buen cotejo digno de las expectativas que ha despertado. Si esto ocurre, junto a la corrección que descontamos por parte del público, Argentina habrá ganado muchos puntos para su organización del Mundial 1978. Los ojos de Joao Havelange y sus acompañantes estarán atentos y damos por sobreentendido que grabarán en sus retinas la que será una auténtica fiesta.

### PROBABLES EQUIPOS

**ARGENTINA:** Sánchez; Pernia, Paolino, Rogel, Carrascosa, Russo, Brindisi, Babington, Houseman, Di Meola y Ferrero. **A.S.:** Leles. **D.T.:** C. I. Menotti.

**ESPAÑA:** Iribar; Sol, Benito, Castellanos, Capón, Claramunt, Pirri, Irureta, Benítez, Quini y Churruca. **A.S.:** Deusto. **D.T.:** L. Kubala.

**Arbitro:** A. Márquez. **Jueces de Línea:** César Coelho y Romualdo Arpi. **Cancha:** River Plate. **Hora de Iniciación:** 17.

"CHAPLIN". René Orlando Houseman y su esposa en el hotel donde se concentra la selección argentina. La picardía criolla en nuestro equipo.

## LA GRAN TENTACION: MAS DE 200 "PALOS"

El incesante desfile de aficionados por la AFA, para adquirir su entrada para presenciar el encuentro de mañana entre nuestra selección nacional y la similar de España, es índice elocuente del interés que despierta el mismo y que tendrá por escenario la cancha de River Plate.

Según el anuncio de la tesorería de la Asociación del Fútbol, por la venta de plateas se habían recaudado 200 millones de pesos del viejo signo monetario, cifra que señala todo un record para nuestro medio y a la vez, es barómetro que expone el alto grado de atracción del partido y refirma nuevamente el gran ascendiente de la colectividad hispana en nuestro medio. Todo indica o al menos hace presumir, que no será necesario abrir las boleterías en el monumental estadio.

Pero para aquellos aficionados que no pueden darse el lujo de adquirir una platea, desde hoy tienen oportunidad de conseguir entradas generales, las cuales se pusieron en venta en la fecha, siempre en la sede de la AFA, calle Viamonte 1366, en el horario de 9 a 20, y se piensa que quedarán agotadas. De cualquier modo, si no se venden todas hoy, serán puestas a la venta mañana en el estadio de River Plate, desde hora temprana, para facilitar la afluencia del público que por diversas razones no pueda adquirir su ticket con anterioridad.


**CONVOCATORIA**

Se convoca a los Señores Accionistas del INSTITUTO ASEGURADOR MERCANTIL, Compañía Argentina de Seguros S. A. "I.A.M." a la Asamblea General Ordinaria que se efectuará el día 31 de octubre de 1974, a las 11 horas, en el local de la calle Sarmiento 1136, para tratar el siguiente:

ORDEN DEL DIA

1º) Designación de dos Accionistas para aprobar y firmar el Acta de la Asamblea.

2º) Consideración del Revalúo Contable Decreto Ley número 19.742/42.

3º) Consideración de la Memoria, Balance General, Cuenta de Pérdidas y Ganancias e Informe de los Síndicos correspondientes al Ejercicio Nº 9, cerrado el 30 de junio de 1974.

4º) Distribución de Utilidades.

5º) Honorarios de los Miembros del Directorio.

6º) Fijación de la retribución de los Síndicos.

7º) Elección de tres Síndicos Titulares y tres Síndicos Suplentes.

8º) Designación de Presidente, Vicepresidente, Secretario y Prosecretario del Directorio.

El Directorio
Rubén A. Martín
Presidente
Mario F. Luparia
Secretario


## PRIMER EXAMEN DE FIFA: APROBADO

Continuó esta mañana a las 7 el viaje de inspección, iniciado ayer en River Plate, a cargo de los máximos dirigentes del fútbol mundial. En un vuelo charter, Joao Havelange y su comitiva recorrieron Rosario y Córdoba; esta tarde se trasladaron a Mendoza y aún se desconocía si a la noche viajaban directamente a Mar del Plata o bien regresaban a ésta. En un principio el programa establecía pernoctar en el hotel Provincial de la "Ciudad Feliz", pero no se descartaba la posibilidad de volver a la capital, pasar la noche, y mañana volar hacia Mar del Plata.

En la tarde de ayer las autoridades de AFA condujeron a los extranjeros al estadio Monumental y les mostraron las mejoras que desde hace dos meses vienen realizando con miras al partido internacional entre las selecciones de Argentina y España. Los visitantes mostraron su complacencia por las obras que consisten en el tratamiento del césped, comodidades para la prensa, remodelaciones en los vestuarios y diversos detalles decorativos en el campo de juego y los distintos salones ubicados debajo de las tribunas. La aprobación de los hombres de FIFA fue casi unánime, solamente se hicieron observaciones a la marcación de las líneas en la cancha y en la necesidad de ampliar el sector destinado al periodismo. En el primer aspecto se dejó aclarado que lo más correcto es marcar con cal directamente sobre el césped sin tener que recurrir a surcos; y en los palcos para periodistas se sugirió ampliarlos para la oportunidad del Campeonato Mundial.

Según se explicó a los observadores, el estadio de River Plate tiene en la actualidad capacidad para albergar a 70.000 personas, pero se llegará a las 100.000 en 1978; pues se piensa cerrar definitivamente la famosa "herradura" con la construcción del último piso de la tribuna que da espaldas al Río de la Plata. Joao Havelange, en particular, se mostró muy satisfecho de las instalaciones que dijo recordar perfectamente cuando formó parte de los juegos Panamericanos de 1951;

"Tiene una excelente vista este estadio, expresó Havelange, se pueden seguir los partidos muy bien desde cualquier ubicación...

Finalmente el titular de la FIFA se extendió en comentarios elogiosos hacia la Argentina diciendo que "Siempre se ha dado muestras de responsabilidad, y reconociendo, que no existen dudas que ahora lo ratificará nuevamente".

## PRACTICARON

César Luis Menotti y Ladislao Kubala dirigieron esta mañana a sus respectivos equipos y ambos dieron por finalizados los trabajos previos al partido de mañana por la "Copa de la Hispanidad".

Los españoles trabajaron por primera y única vez en Racing, pues los días anteriores lo habían hecho en Independiente. El cambio obedeció a que a la misma hora los "Rojos" de Avellaneda debían trabajar, pues a la tarde volaban a San Pablo. La sesión de los ibéricos se limitó a practicar ejercicios de velocidad y algunos abdominales. Con la pelota fue muy poco lo realizado. Kubala confirmó el equipo que saldrá mañana y destacó que todo su plantel se encuentra en perfectas condiciones.

El equipo argentino, por su parte, se trasladó desde el hotel en la Diagonal Sur del centro hasta Caballito. En Ferro también hubo un entrenamiento abocado más a la parte física que a la futbolística. Tampoco hay inconvenientes por lesiones y reina enorme fe para el cotejo


MAÑANA SABADO Y TODOS LOS SABADOS
SOLAR GUARANI presenta:
"ESPECTACULAR BAILE DE CONFRATERNIDAD"

**ARGENTINO - PARAGUAYA**

en SAN LORENZO DE ALMAGRO: Av. La Plata 1702, celebrando el día de la Raza. Se presentarán: "PABLO BARRIOS Y SU CONJUNTO PARAGUAYO", única y exclusiva actuación. El colombianísimo "CUARTETO ALEGRIA", "TIPICA ASUNCION" desde Corrientes RUBEN MIÑO con los HNOS VALLEJOS, tropical "EL COMBO MARACAY", además los modernos GRUPO CALIFORNIA y ROCK BOTTOM. Animación: MARIANITO GAONA. Sintonice los sábados la audición RECORDANDO AL PARAGUAY, por L. S. 6 RADIO DEL PUEBLO a las 15 hs.

# BIANCHI VENDRA A LA ARGENTINA

PARIS, 11 (France Presse). — Con una pierna rota pero con espíritu guapo, de auténtico campeón, el futbolista argentino Carlos Bianchi inició hoy una larga espera de seis meses en una clínica parisiense.

En los contados segundos de entrevista tolerados por sus vigilantes enfermeras veinticuatro horas después de su operación, **el goleador internacional argentino nos dijo hoy que buena parte de su espera y convalecencia la pasará en la Argentina con su esposa e hijito.**

Los atentos cuidados de su esposa Margarita, las visitas de sus compañeros y dirigentes del Reims, de Johan Cruyff, el superás del Barcelona, los telegramas de simpatía de compatriotas argentinos y de anónimos aficionados franceses, la enorme y afectuosa repercusión que tuvo el accidente en la prensa francesa, contribuyeron también a fortalecer el ánimo del goleador.

El inmediato porvenir de Bianchi fue trazado por el profesor Robert Judet, inmediatamente después de la operación: **"La pierna herida de Bianchi no será enyesada. El peroné se soldará por sí solo. La tibia, con ayuda de una placa metálica. Saldrá de la clínica dentro de diez o doce días. Con ayuda de muletas, podrá andar en cuanto salga de la clínica, pero sin apoyar la pierna izquierda en el suelo durante tres meses. Luego, reeducación de un mes, entrenamiento y vuelta a la cancha allá por comienzos de abril de 1975,**

## A SAN PABLO, PARA CUMPLIR LA CITA

# DIABLOS VOLADORES

Están trazados los planes para la actividad del plantel de Independiente, con miras a la final de la Copa Libertadores de América, instancia a la que llega por quinta vez. Pero el trabajo parece ser la norma predominante. Tan es así que hoy por la mañana, en el estadio de la visera, también realizaron práctica, tanto en el aspecto físico, a cargo del profesor Jorge Daguerre, como en lo futbolístico, que corrió por cuenta del coach Roberto Ferreiro. Desde luego, todo resultó muy livianito y la sesión fue breve ya que urgían los preparativos para el viaje a San Pablo, para enfrentar mañana al club homónimo de Brasil, en el encuentro de ida de la final copera. El estado de los futbolistas es óptimo y la totalidad del plantel muestra elevado optimismo, pero como es habitual en los rojos, ese optimismo no altera la serenidad del grupo, que entiende que el partido de mañana será difícil, como todos y en modo especial, cuando se llega a una circunstancia como la presente, en que juegan muchos factores e imponderables, que muchas veces sacan de su cauce aun en los más serenos y experimentados. En una palabra, que el superior optimismo no deja de lado el respeto que siente por los paulistas, que por algo llegaron a la final y siempre están en primer plano internacional.

El director técnico confirmó esta mañana, luego de la ligera práctica del plantel, que integrará el equipo de salida, con los jugadores titulares, es decir, con Gay; Commisso, López, Sá y Pavoni; Galván, Raimondo y Saggioratto; Balbuena, Bochini y Bertoni. Quiere decir que Miguel Angel López, se recuperó y quedaron aventadas las dudas sobre su participación porque tenía un tirón que le impidió ser de la partida en el partido contra Racing el domingo pasado, también estaba algo resentido Raimondo, pero felizmente, en tan difícil confrontación, los rojos podrán contar con todos su valores para hacer frente al compromiso. La delegación futbolística se completa con los jugadores Pogany, Semenewicz, Giribet, Palomba y Carrica, por si se hacen necesarios algunos cambios. La delegación viajó hoy en las últimas horas de la tarde en un vuelo especial, directamente a San Pablo donde arribarán una hora después.

Por la noche, visitarán el estadio "Pacaembú" a fin de conocer la cancha y ambientarse a la iluminación artificial de la misma. Será lo único que efectuarán antes del encuentro a jugarse mañana a las 21.15. Pero como aún resta otro encuentro, la delegación de los rojos regresará de inmediato a ésta el domingo por la mañana, anunciándose que estarán en Ezeiza alrededor de las 11.30 u 11.45. Los jugadores tendrán libre el resto del día y es criterio del coach, Roberto Ferreiro, concentrar el plantel en las primeras horas de la noche del día lunes y seguir trabajando el martes también, ya que según versiones, el lunes realizarían entrenamiento antes de quedar concentrados. El miércoles, día del partido, practicarán en forma liviana por la mañana y luego aguardarán la hora del partido, que se jugará a las 21.30, en el estadio de Avellaneda.

# hoy, Morón

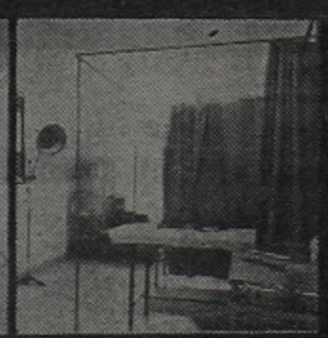

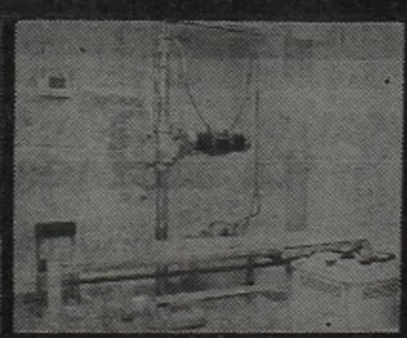

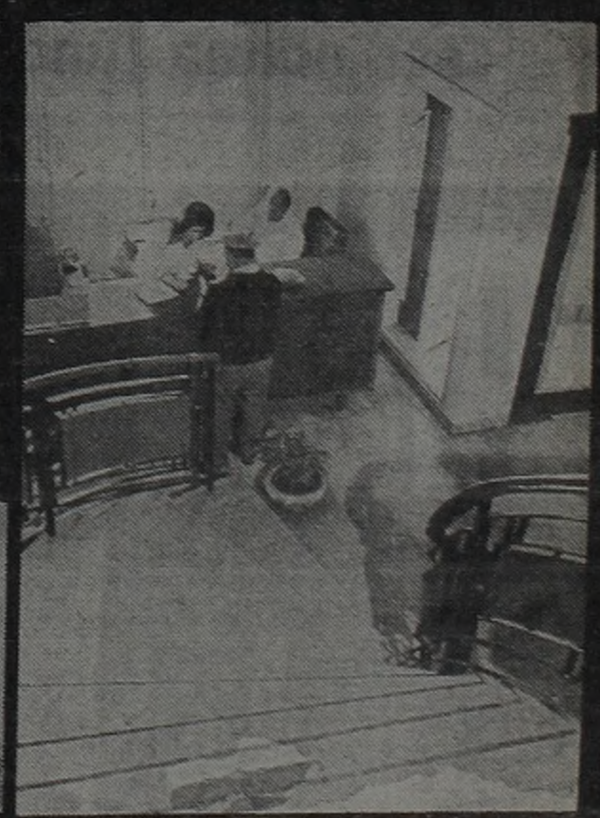

# CADENA DE AMISTOSOS

Aprovechando el receso del campeonato Nacional, a causa del partido de mañana entre nuestra selección y la de España, muchos equipos jugarán en el interior y otros en el exterior. Entre los últimos se encuentra Huracán, que cumplirá una gira por Guatemala y Ecuador. Con ese fin esta noche, a las 21.30, parte una avanzada del globito, integrada con Avallay, Chabay, Fanessi, Larrosa, Martínez, Quiroga, Leone, Díaz, Roganti, Scalise, Suñé y Gramajo.

El resto, que se encuentra afectado a la selección nacional, viajará mañana, a las 20.30. Se trata de Leyes, Carrascosa, Brindisi, Russo, Babington, Houseman y el técnico César L. Menotti. El domingo jugarán contra Municipal de Guatemala, el 15 en Guayaquil contra el Emelec y el 17 en Quito contra Unión Deportiva.

**DOMINGO AMISTOSO:** El interior podrá ver a algunos de los equipos del círculo privilegiado. Así por ejemplo, Boca Juniors se presentará en Eldorado, Misiones, y el martes lo hará en Posadas. En el primer caso, enfrentando a un combinado, y en el otro, al equipo del club Bartolomé Mitre. Los jugadores que actúen en el seleccionado nacional viajarán ese mismo día a Misiones, para agregarse a la delegación, jugando contra el Sportivo, que festeja un nuevo aniversario. La entrada general costará 5.000 nacionales.

**LOS "CANALLAS":** Rosario Central jugará el domingo en General Moldes, Córdoba, contra un combinado de ésa, hacia donde partirá mañana.

**"SANTOS", MAÑANA:** En cuanto a San Lorenzo de Almagro, aprovechará el receso presentándose mañana en Resistencia, Chaco, enfrentando al conjunto de Sarmiento de ésa. El domingo los "Santos" de Boedo jugarán en Roque Sáenz Peña frente a un combinado de la liga local.

**TAMBIEN LOS "VERDES":** También jugará esta noche el primer equipo de Ferro Carril Oeste. Lo hará en Río IV, Córdoba, frente al representativo del club Estudiantes de ésa, que contará con algunos refuerzos de otros clubes.

**UNIDAD BOQUENSE:** Las agrupaciones La Bombonera, Esto es Boca y Azul y Oro, que se presentarán en las próximas elecciones del club Boca Juniors en conjunto bajo el lema "Por la Unidad Boquense", convocaron a una conferencia de prensa. La misma se realizará el próximo martes 15 en el hotel Savoy a las 20.30, iniciando la campaña electoral. Serán miembros informantes los doctores Martín Noel, Alfredo Giménez Zapiola, Jorge Gradín y Alberto Altamirano. Al finalizar el acto se servirá un refrigerio.

**TRIBUNAL DE DISCIPLINA:** Fueron suspendidos por tres fechas, por el cuerpo punitivo de la AFA, Rubén Díaz, de Huracán, y Lobo, de Gimnasia. Por dos, Merlo, Russo y Giachello. Por uno, Scotta, de San Lorenzo; Elías, de Ferro, y Brindisi, de Huracán. Se clausuró por dos fechas el estadio de San Martín de Tucumán. Por otra fue suspendido por dos años el titular del club Liniers, Juan Ongarato, por haber agredido al árbitro Norberto Gatti.

**FUTBOLISTAS DE FIESTA:** El próximo 9 de diciembre se llevará a efecto la tradicional fiesta anual que realiza Futbolistas Argentinos Agremiados. Se llevará a efecto en la confitería del club Vélez Sársfield, en Liniers.

**NADA, POR MUCHO:** Gimnasia y Esgrima de Mendoza se clasificó para jugar en el próximo campeonato Nacional. Lo quiso festejar con una serie de encuentros amistosos. El primero contra Talleres de Córdoba, pero todo quedó en la nada, porque los jugadores gimnastas pidieron cualquier cantidad solo para salir a la cancha. Por lo mismo, se quedaron sin nada.

**JUEGAN HOY:** Por su parte el primer equipo de Vélez Sársfield se presentará esta noche en Córdoba, enfrentando al conjunto de Talleres, la sensación del campeonato Nacional, primero en su zona.

## GANO RACING

**CALI, Colombia, 11 (EFE y ANSA).** — El Racing Club de la Argentina ganó ayer con facilidad al América de esta ciudad por 2 a 1; un marcador que no evidencia la gran superioridad del equipo dirigido por el ex internacional Juan José Pizzuti. Asistieron al estadio "Pascual Guerrero" unos cuarenta mil aficionados, quienes resultaron impresionados por el fútbol rápido de los rioplatenses. A los 16 minutos del primer tiempo, D'Angelo venció su propia valla y abrió el marcador. Sobre la hora de la fracción inicial empató Scotta mediante un tiro libre. En el complemento, desde muy lejos el uruguayo Bareño venció al arquero Righi y le dio el triunfo a Racing.


estamos donde nos necesitan

La Asociación Obrera Textil está presente junto a los suyos, consciente de las necesidades y problemas que tienen. Esta ampliación de la Seccional Morón es una manera de resolverlos con eficacia. Partiendo del principio de la solidaridad que - hoy más que nunca - debe ser norma fundamental de conducta.

AOT ASOCIACION OBRERA TEXTIL de la República Argentina

"La única verdad es la realidad."
JUAN PERON

Nuevos servicios de clínica médica que se inauguran en la Seccional Morón:

Laboratorios de análisis - Rayos X
Dermatología - Neumología - Enfermería

Estos servicios se suman a los existentes:

Ginecología - Obstetricia - Pediatría
Otorrinolaringología - Oftalmología
Traumatología - Cardiología - Odontología
Homeopatía - Electrocardigrafía
Fisioterapia - Optica.

Y también:

Escuela nocturna para adultos. Asesoramiento laboral y jurídico - Tramitación de jubilaciones - Actividades culturales - Cursos de capacitación sindical.

## TRIUNFO DE LA POSTA VELOZ

# CHICAS GANADORAS

**LIMA**, 11 (EFE). — Brasil sigue encabezando las posiciones del Campeonato Sudamericano Juvenil de Atletismo, tanto en categoría varones como damas, tras cumplirse anoche la segunda jornada de dicho torneo.

Se batieron los records sudamericanos de lanzamiento de disco de damas, por Verónica Brunner, de Brasil, con 43,46 metros y de pentathlon de damas que obtuvo igualmente la brasileña Conceiçao Geremias, que ha confirmado los títulos de que había llegado precedida de ser la juvenil más completa actualmente del Continente.

Los resultados generales fueron:

**Posta 4 - 100 - Damas Final. — 1º) Argentina. (E. Sommersguter, R. Perena, M. Perizzotti, B. Fava)** 47s.3|10; 2º) Perú. (C. Céspedes, S. Krauthausen, B. Pacheco, C. Bolívar) 47s.8|10; 3º) Brasil. C. Geremias, M. Xavier, E. De Jesús, M. Nazareth) 47s. 9|10; 4º) Venezuela. (V. Rincón, R. Alvarez, D. Medina, A. Marchena) 47s.9|10; 5º) Chile (M. Fajardo, T. Sanjurjo, G. Barturen, A. Ramos) 48s.6|10; 6º) Colombia. (E. Caicedo, N. Batancourt, L. Ibarguen, E. Sánchez) 49s. 7|10).

**Salto alto, varones final:** 1) Azael Rivadeneyra (Colombia), 1,94 metros; 2) Renato Bortolocci (Brasil), 1,91; 3) Geraldo Rodríguez (Brasil), 1,91; 4) Salvador Molina (Chile), 1,88; 5) **Horacio Llanos (Argentina)**, 1,88; 6) Luis Panessi (Perú), 1,85; 7) Héctor León Velarde (Perú), 1,85; 8) Rubén Darío Osorio (Paraguay), 1,85 y 9) **Alcides González (Argentina), 1.85.**

**400 metros llanos, damas final:** 1) Eucaris Caicedo (Colombia), 55s3|10; 2) Adriana Marchena (Venezuela), 56s 3|10; 3) Alejandra Ramos Chile), 56s4|10 y 4) Beatriz Pacheco (Perú), 58s8|10.

**Lanzamiento del disco, damas:** 1) Verónica Brunner (Brasil) 43,46 metros; 2) Andrea Wilkw **(Chile)**, 37,62; 3) **Mónica Scholze (Argentina)**, 35,72; 4) **Susana Diez (Argentina)**, 35,08 y 5) Luisa Tapia (Chile), 34,74.

**800 llanos, varones final:** 1) Luis Gómez (Perú), 1m55s 7|10; 2) José Desterro (Brasil), 1m55s9|10; 3) **Juan Hollman (Argentina)**, 1m56s1|10 y 4) Leonardo Vidal (Brasil), 1m 56s1|10.

**Lanzamiento de bala, varones final:** 1) Armando de Zorizi (Brasil), 15,98 metros: 2) Modesto Barreto (Colombia), 15,66; 3) Eduardo Novaes Galvao (Brasil), 14,44: 4) **Héctor Barretoro (Argentina), 14,18;** 5) Antonio Guillen (Perú), 14,05; 6) Santiago Pernia (Venezuela), 13,72; 7) Ricardo Gevert (Chile), 13,81 y 8) **Aldo Cangiani Argentina)**, 13,35.

**400 metros con vallas. Varones, primera semifinal:** 1º) Jesús Betancourt, Colombia, 55 s 4|10; 2º) **Guillermo Gago (Argentina)**, 56 s3|10; 3º) Jolmerson de Caruahio (Brasil), 57 s3|10 y 4º) Freddy Averdeen (Venezuela), 57 s8|10. **Segunda semifinal:** 1º) Rodrigo Garcés (Chile), 56 s 1|10; º) Irne Valdez (Colombia), 57 s2|10 y 3º Pedro Mannucci (Perú), 57 s5|10. **Tercera semifinal:** 1º) Juan Betancourt (Chile), 55 s3|10; 2º Jaime Varillas (Perú), 56 s 9|10; 3º) **Mauricio Besteiro (Argentina)**, 57 s1|10

**200 metros llanos, varones primera semifinal:** 1º, Jorge Baleche (Brasil), 21s 8|10; 2º, Diego Valencia (Colombia), 22s2|10; 3º, Rubén Vilchez (Perú), 22s4|10, y 4º **Néstor Darvich (Argentina)**, 23s1|10. **Segunda semifinal:** 1º, Edgar Biojo (Colombia), 21s6|10; 2º, Manuel Da Cunha (Brasil), 21s7|10; 3º, Miguel Conde (Venezuela), 21 s7|10, y 4º, **Ricardo Donda (Argentina)**, 22s4|10. **Tercera semifinal:** 1º, Modesto García (Paraguay), 22s2|10; 2º, Alex Herrera (Venezuela), 22s5|10, y 3º, Jorge Esposto (Perú), 22s6|10. **Posta 4x100 varones, primera semifinal:** 1º, Brasil, 42s2|10; 2º, Colombia, 42s9|10, y 3º, Chile, 43s1|10.

# EMERSON PROBO, GUSTO, PERO...

**NUEVA YORK**, 11 (France Presse). — El brasileño Emerson Fittipaldi rehusó correr las tradicionales 500 millas de Indianápolis de 1975, debido a que la clásica pista de Indiana "es excesivamente rápida y peligrosa".

Según el flamante campeón mundial de automovilismo Fórmula 1, "la velocidad que se alcanza en Indianápolis es excesiva para los reflejos humanos, y en caso de urgencia es imposible controlar el coche para evitar un accidente".

El mejor volante brasileño llegó a esta ciudad desde Indianápolis, donde probó durante dos días una máquina que los constructores de McLaren preparan para correr en el legendario óvalo norteamericano.

Otras razones esgrimidas por Fittipaldi señalan que "la célebre carrera de Indy coincide con el Gran Premio de Bélgica y con los ensayos para el Gran Premio de Mónaco y esa es la causa principal de mi ausencia en 1975".

Aunque conducía por primera vez un coche propulsado con el motor Turbo-Offy, de 4200 centímetros cúbicos, alcanzó un promedio de 295 kilómetros por hora, marca que solo está al alcance de pocos volantes. Según Fittipaldi "la pista no tiene nada en particular y no me presentó problema alguno", pero agregó: "Eso sí, hay que tener mucho cuidado con la velocidad".

Dos figuras excepcionales del automovilismo norteamericano, ambos especialistas en Indianápolis, presenciaron los ensayos del brasileño: Johnny Rutheford, vencedor de 1974, y A. J. Foyt. Los dos aplaudieron con entusiasmo el desempeño de Fittipaldi. Ruthedford dijo que "estuvo sensacional por tratarse de un debutante en la pista y en este tipo de máquina". Por su parte Foyt afirmó que "es raro que un piloto marche tan rápido y tan cómodo desde su primer ensayo".

# EL CETRO DE CAMPANINO

**SANTA ROSA, La Pampa**, 10 (De nuestro corresponsal). — Miguel Angel Campanino, campeón argentino de los medio medianos, expondrá su corona frente al fuerte retador cordobés Carlos Peralta, en un atractivo combate, a celebrarse esta noche, aquí. El match, primera oportunidad en que el pugilista local defiende el cetro, ha polarizado la atención del público aficionado.

Será esta noche, la del gran compromiso para ambos púgiles. Un doble examen que constituye además un real desafío, si se quiere, a pocas horas de concretarse, deducir un eventual ganador de la justa. Campanino con sus blasones de monarca, deberá demostrar por primera vez los motivos que justifican la corona de la división adornando su testa. Tendrá la oportunidad inva.orable de dejar en claro sus condiciones boxísticas que lo han proyectado a los primeros planos de la división.

Como se recordará, el peleador pampeano obtuvo el cinturón tras el retiro de la actividad pugilística del anterior monarca, Abel Cachazú, ante quien, Campanino, tenía homologado su desafío. Este hecho frente al abandono de la actividad del bonaerense, ajustó sin más trámite, el título en sus puños.

Pero esa demostración de sus cualidades, a que hacíamos referencia, deberá el campeón, realizarla ante un adversario que ya lo conoce desde un combate que ambos protagonizaron en Tucumán, y que terminó empatado. La peligrosidad del cordobés nadie se atreve a discutirla. De 25 años de edad, y grandes condiciones, es un peleador que se ha caracterizado por su fortaleza y rapidez de movimientos, a más de saber aprovechar hasta lo increíble, los menores errores de sus rivales.

Pero estas virtudes que distinguen al cordobés (quien vale señalarlo, realizó la mayor parte de su campaña en Tucumán), no llegan de ninguna manera a eclipsar el bagaje de recursos y condiciones natos, con que ascenderá al ring, Campanino.

Cinco años mayor que el retador, el campeón, parecería tener mayores posibilidades de salir victorioso en esta sensacional confrontación. Las críticas que provocaron el estilo de boxeo del pampeano fueron coincidentes en un hecho que es por demás concluyente: Campanino combate con frialdad y hace a lo largo del match de que se trate, un perfecto plan de trabajo, que envuelve finalmente a su adversario. Sin embargo y pese a lo indicado, la calidad de los rivales, puede desbaratar cómodamente cualquier presunción. La verdad será una sola y será esta noche,

## SEMIFINALISTA EN MADRID

# VILAS, DE GALOPE

**MADRID**, 11 (DPA). — El argentino Guillermo Vilas se clasificó esta tarde para las semifinales del torneo internacional de Madrid (Gran Premio Melia) al derrotar a Jan Kodes (Checoslovaquia), campeón de Wimbledon en 1973, por 6-3 y 6-2.

En las semifinales, Vilas se enfrentará con el rumano Ilias Nastase, que hoy eliminó a Harold Solomon (USA) por 6-4 y 6-2. La otra semifinal la disputarán Bjorn Borg (Suecia) y el español Manuel Orantes. Borg derrotó hoy a Tom Okker (Holanda) por 6-1 y 6-1, mientras que, Orantes eliminó al mexicano Raúl Ramírez por 6-1 y 7-6.

El premio para el ganador de las pruebas individuales masculinas es de 11.000 dólares.

**● DAMAS**

También hoy quedaron clasificadas las semifinalistas, quienes mañana dirimirán para determinar las dos tenistas que disputarán la final. Helga Mathof (Alemania Occidental), venció a Susan Mappin (Gran Bretaña), Tine Zyaan, (Holanda) a A. Koveluhova (Checoslovaquia), Virginia Ruzici a A. M. de Pinto Bravo (Chile) y Hernández Coronado (España) a Renata Tomanova (Checoslovaquia).

**● AJEDREZ: QUINTEROS, GRAVE ERROR**

**MANILA**, 11 (France Presse). — El ajedrecista argentino Manuel Quinteros quedó hoy penúltimo tras la quinta vuelta del campeonato internacional de Filipinas donde participan 15 maestros de renombre mundial.

Quinteros se enfrentó hoy a Svetozar Gligoric, de Yugoslavia, y cuando tenía la partida casi ganada, cometió un grave error en la jugada 37 y debió en la 44 postergar la partida.

**● BILLAR A TRES BANDAS**

Se cumplió en la víspera una nueva ronda del Campeonato Argentino de Billar a Tres Bandas, que se viene desarrollando en los salones del Instituto del Seguro. El certamen, cuyo ganador y segundo clasificado participarán en el torneo sudamericano, proseguirá esta noche a partir de las 18.


**SINDICATO EMPLEADOS DEL CAUCHO Y AFINES**

AL CUMPLIRSE UN AÑO DEL GRAN ACONTECIMIENTO SALUDA A LA PRESIDENTA DE LOS ARGENTINOS

**MARIA E. DE PERON**

VALLE 1281 Capital


# EL "OLIVO" A OLIVARES

**MEXICO**, 11 (ANSA). — El profesor Ramón G. Velázquez, presidente del Consejo Mundial de Boxeo (CMB), declaró que si se lo solicita la comisión atlética del estado de California (EUA), retirará de sus clasificaciones mundiales al campeón pluma Rubén Olivares, de México. De suspender la comisión californiana a Olivares, automáticamente la "AMB" lo desconocería como monarca.

El campeón mexicano, que es campeón indiscutido de peso gallo, se ha negado rotundamente a pelear en California, exponiendo su corona ante el nicaragüense Alexis Argüello, desconociendo las dos opciones que firmó con la arena "Forum", cuando obtuvo el cetro.

Los managers arturo "Cuyo" Hernández y Pancho Rosales, dueños del contrato de Olviares, manifestaron que el negarse a cumplir con los compromisos contraídos con la empresa, Olivares queda libre. "No tiene ya un contrato que lo ligue con nosotros", expresaron los dos managers.

**● DEBE DEJAR DE PELEAR**

Arturo Hernández, declaró que "por humanidad, no deben dejar que Olivares vuelva a su bir a un ring. **Corre peligro... es mejor, para él, continuar en su vida de disipación, bebiendo hasta acabarse, pero que se acabe ahí, no sobre el cuadrilátero"**, afirmó.

**● RESOLUCION**

**LOS ANGELES**, California, 11 (EFE). — La Comisión Atlética de California acordó suspender al campeón mundial de peso pluma, versión "AMB", el mexicano Rubén Olivares, si éste se niega a cumplir su contrato

**● MUY RARO**

**PANAMA**, 11 (ANSA). — El liviano argentino Hugo Gutiérrez, clasificado 3º en el ranking de la AMB, se enfrentará por la corona mundial de la división, ante el actual monarca, el panameño Roberto "Mano de Piedra" Durán, el 16 de noviembre próximo. El pugilista arribará a esta ciudad en los primeros días del mes próximo, en compañía del promotor argentino Juan Carlos Lectoure.

**N. de la R.:** Sobre este particular, Tito Lectoure se mostró muy sorprendido, ya que no sabía nada sobre ese combate. "Hasta el momento —dijo— no he sido consultado, y ni siquiera tengo pensado viajar el mes próximo al exterior".


**MOTO CROSS**

Gran Campeonato: Domingos 13-10 y 20-10 a las 14.30 Hs.

**PILETA BROWN**

Donato Alvarez y Bynnon Francisco Solano

Med. Locom.: 209, 271 P., 537, 143 I, 266 I

# SIETE ARRESTOS EN ACTO ESTUDIANTIL

Un grave incidente se produjo en la zona de Once, donde la policía reprimió varios intentos estudiantiles de exteriorizar su protesta contra las autoridades universitarias. Hubo un herido de bala y se practicaron siete detenciones. Las personas privadas de su libertad en estos acontecimientos serán derivadas a la justicia del fuero criminal para su procesamiento.

Cerca de las 20.30, una columna de estudiantes universitarios llegó hasta el lugar y algunos de sus integrantes arrojaron bombas molotov contra dos patrulleros estacionados en el lugar. Uno de los explosivos cayó a escasa distancia de estos rodados y otro atravesó la ventanilla y llegó hasta el interior del vehículo policial, pero no detonó. Los responsables se alejaron a la carrera en distintas direcciones, perseguidos por las dotaciones de los coches atacados, a las que se sumaron los efectivos que llegaron para reforzarlas en la emergencia.

En Sarmiento y Castelli se sucedieron confusos sucesos y hubo disparos de armas de fuego durante los forcejeos, que terminaron cuando un joven rodó por la acera herido de bala y fue llevado al hospital Ramos Mejía. Los detenidos fueron alojados en las seccionales 7ª y 8ª.

**• INFORME POLICIAL**

A raíz de los incidentes registrados ayer en la zona de Plaza Once, la Policía instruye sumario por intimidación pública, atentado y resistencia a la autoridad, daño y lesiones. En los hechos fueron heridos 4 oficiales y 12 suboficiales de la policía.

Fueron detenidos y son procesados Mabel Paodera, argentina de 21 años, domiciliada en Banfield, Cristina Chani, argentina, 23, Asamblea 293, Susana Pierno, argentina, 22, Lobos 122, Luis Kolobochi, argentino, 23, Manuel Rodríguez 3320, Alberto Luis Sanguinetti, uruguayo de 20, domiciliado en un hotel céntrico, Sonia Dimeni, argentina, 21, Víctor Di Meola, Lamadrid 572, todos ellos domiciliados en esta Capital y César González, argentino de 20 años, con domicilio en Haedo. Todos los nombrados son procesados por haber arrojado bombas "molotov" contra vehículos policiales. Eran integrantes de un grupo de la manifestación del que, al acercarse la policía para dispersar, se oyeron disparos de armas de fuego, que fueron repelidas por los policías arrojando granadas de gases.

El herido de bala es Armando Arístides Biasotti, que fue internado en el Hospital Fernández. Fueron secuestradas "molotov", armas y cápsulas servidas.

**• UN PETARDO**

Poco antes de las 20, estalló en la esquina nordeste de Florida y Tucumán, sobre la vidriera de un local de artículos de cuero, un potente petardo que lanzó volantes referidos al aniversario de la muerte de Ernesto "Che" Guevara, que ayer se cumplió. Los textos estaban suscriptos por la Juventud Guevarista.

# UN TENIENTE MUERTO EN SAN

La agencia oficial Télam, en su despacho número 52 de la fecha, procedente de Santa Fe, informa que murió esta mañana, víctima de un atentado extremista, el teniente primero del Ejército, Juan Carlos Gambande. La información de la agencia detalla: "Poco después de las 6.30, el oficial Gambande retiraba su automóvil Fiat 600, patente S 178567, del garaje Apolo, situado en Obispo Gelabert 5367 (de la ciudad de Santa Fe), cuando dos jóvenes armados con pistolas automáticas lo sorprendieron, disparándole varios balazos a corta distancia".

Y agrega: "De inmediato, los agresores huyeron en un automóvil Ford Falcon, patente S 120127, de la ciudad de Rosario, tomando de contramano por la calle Gelabert, hasta San Lorenzo.

"Gambande recibió nueve balazos en la cabeza y tórax. Tres se alojaron en la zona cerebral, sin orificio de salida. Un lechero, que pasaba en esos momentos por el lugar, auxilió al oficial, trasladándolo de inmediato al Hospital Italiano, donde fue intervenido quirúrgicamente. No obstante los esfuerzos médicos, Gambande falleció poco después de las 7.30 horas.

"El joven militar, de 24 años, prestaba servicio en el Liceo Militar General Belgrano, con asiento en la ciudad de Santa Fe, donde serán velados sus restos, según in-

formó un P
"Agregó la
serán trasla
una capilla
Cuerpo de
"Conocido
policiales in
toda la ciu
nas. Poco d
patrullero
Pedro Ferre
lizado por
En la Ca
División Pre
Relaciones
del Ejército,
número 25
teniente de
bande. Se co
6 de diciem
con Juana
tubre de 197
alumno del
en la especia
Se graduó de
niente el 31
empeñó en
Ejército y en
grano". Se
pués de las
Cuerpo de Ejército

# AUTORIZAN A DISPONER EL CESE DEL ASUETO EN FARMACIA Y BIOQUIMICA

El interventor en la Universidad de Buenos Aires, Alberto Ottalagano, resolvió hoy autorizar al delegado interventor de la Facultad de Farmacia y Bioquímica, Felipe Manjon, a disponer el cese del asueto docente y estudiantil.

En un comunicado que lleva la firma de Ottalagano y de Alberto Corsiani, secretario general de la UNBA, se expresa que "el delegado interventor determinará el momento, forma y modo de iniciación de la actividad docente y estudiantil".

**• EN VETERINARIA**

El interventor en la UBA autorizó al decano interventor en la Facultad de Ciencias Veterinarias, para que disponga el cese del asueto docente y estudiantil en ese establecimiento. Dejó, por otra parte, a su criterio la oportunidad y el modo en que se reanudarán las actividades.

**• HABLA OTTALAGANO**

"Desde hoy en adelante la Universidad, y en su virtud, la Facultad, ha dejado de ser un departamento estanco y se incorporó al proceso de la Nación", manifestó el interventor en la UBA, Alberto Ottalagano, al poner en funciones al delegado interventor en Ciencias Económicas, señor José Penna.

Añadió que "la misión Ivanissevich es el instrumento de la política concebida por Perón y ejecuta la voluntad de la presidenta de la Nación, está presente en esta Facultad bajo la divisa de siempre: Dios, Patria y ciencia. Para argentinizar, perfeccionar y jerarquizar a la Facultad de Ciencias Económicas, a los fines de instrumentarla en el proceso de liberación nacional a que asistimos".

A su vez, el interventor Penna manifestó que los alumnos no perderán el año, agregando que "seremos rigurosos, pero no permitiremos injusticias ni dejaremos de hacer todos los esfuerzos que sean necesarios para establecer el diálogo constructivo. De inmediato se instrumentará lo necesario para llamar a concurso de cargos docentes, y por primera vez la Secretaría de Supervisión Administrativa será cubierta por un trabajador no docente. La Facultad reiniciará sus actividades conforme a lo previsto por el rector, en un clima de armonía y normalidad".

**• INQUIETUDES A BALBIN**

Los dirigentes de la Federación Universitaria Argentina se entrevistaron con el titular de la UCR, doctor Ricardo Balbín, para plantearle sus inquietudes por la actual situación universitaria. Señalaron al líder radical su preocupación por la presunta apertura de los claustros con policías y celadores en las casas de estudios

**• LA PLATA: PRORROGAN ASUETO**

Fue prorrogado el asueto docente en la Universidad Nacional de La Plata, hasta el 21 del actual inclusive. Así lo informó hoy por medio de una resolución, el Ministerio de Cultura y Educación de la Nación.

# Mendoza: Versi Sobre la Arro

MENDOZA, 11 (De nuestro corresponsal). — Arrecian las desmentidas oficiales sobre la identidad de la joven que fue detenida con dos hombres cuando viajaba en un automóvil con armas de guerra, acerca de la cual se presume que sería la guerrillera Norma Esther Arrostito.

La mujer tenía documentos a nombre de Alicia Elena Rosa, de 26 años, residente en Neuquén. Sus acompañantes se identificaron como Roberto Alejandro Zaldariaga, de 30 años, residente en el barrio de Flores de la metrópoli, y Everarde Facchini, abogado, de 35 años, vecino de Punta Alta, Bahía Blanca.

El trío viajaba en un Chevy que, según aseguraron, es propiedad de un legislador nacional. En ese vehículo la policía halló una escopeta calibre 12, tipo Itaka, un revólver 38, varias cajas de proyectiles para esas armas y también para 11.25.

**• SANGRE**

Los peritos hallaron en el baúl manchas de sangre y algunos cabellos humanos. De acuerdo con las manifestaciones extraoficiales que pudieron recogerse, los detenidos manifestaron que llegaron a esta provincia huyendo de una organización terrorista que los amenazó de muerte. Asi-

# ANDA SUELTA UNA BEST

En la casa de la calle La Pampa 5561, del barrio La Paternal, son velados desde esta mañana, a las 10.30, los despojos mortales de la pequeña Alejandra Beatriz Loiza, de 6 años, la infortunada alumna que fue maltratada y ahorcada cuando, en la misma escuela a la que concurría, pidió permiso para ir al baño. Un psicópata sexual la sorprendió en esas circunstancias, la atacó y despojó de sus ropas, para simultáneamente aferrarle el cuello con una soga. La niña, moribunda, solo sobrevivió un rato más. El criminal huyó y hasta hoy no había ninguna pista positiva para ubicarlo.

El sepelio de la víctima del vandálico hecho que, por sus horrendas características, causó pública conmoción en el barrio donde se produjo y en toda la ciudad, se realizará mañana, a las 10, en el cementerio de la Chacarita. Por la capilla ardiente desfilaron hoy muchas personas que se solidarizaron con el dolor de sus padres y de quienes han vivido la intensidad de un drama familiar que afecta a toda la comunidad, porque una verdadera bestia humana está suelta y además de ese repudiable crimen, constituye una tremenda amenaza para otros menores. No se duda que se está ante un asesino, cuya demencia resulta altamente peligrosa.

Como CRONICA detallara en su sexta edición de la víspera, la pequeña vivía con sus padres —Osvaldo Lucio Loiza y Norma Beatriz Rapuani— en la calle Punta Arenas 1470, a solo tres cuadras de la escuela a la que concurría: República de Honduras, de doble escolaridad, ubicada en El Cano 4861. Ayer su madre la acompañó y la dejó en el establecimiento, recomendando a su maestra, Lidia Vila: "Si le pide permiso para ir al baño déjela ir, porque le di un purgante...". A las 9, Alejandra pidió el permiso y salió hacia el baño. Como no regresaba, la buscaron y finalmente la hallaron tras un cortinado, en el salón de actos de la escuela. Había sido despojada brutalmente de sus prendas interiores y el cuerpo estaba de bruces, con una soga alrededor del cuello. El salón de actos da a un pasillo, que conduce al baño, en la planta baja del edificio.

Algunos alumnos de séptimo grado dijeron a los investigadores policiales que habían visto, cuando escapaba, a un hombre de alrededor de 30 años, rubio, alto, que vestía una campera azul oscuro. En el curso de las primeras diligencias, destinadas a hallar al feroz criminal, se detuvo a un joven que había sido visto en cercanías de la escuela, en días anteriores, pero después quedó en libertad debido a que varias personas testimoniaron que, cuando ocurrió el crimen, se hallaba trabajando en una obra en construcción.

Los especialistas de la División Homicidios de la Policía Federal y funcionarios de la comisaría 41ª, continuaban hoy su labor, sin pausas, interrogando exhaustivamente al personal de la escuela, tanto docente, como administrativo y de maestranza. La soga con que fue ahorcada la criatura era utilizada para atar el telón del sal
reció el cadáver.

Se determinó que la po
cuela varias veces al día,
mento del crimen porque
una diligencia en un colegi

**• DOS MUÑECAS**

La pequeña víctima del
su ataúd, rodeada por
da uno de sus costad
preferidas, en tanto
suelo para su inmens
retirado de la morgue
ñana y trasladado al
pilla ardiente. Como
sin límites, la madre
musitaba: "No..., esto
ber hecho esto a mi h

# POR CENSO ECONOMICO NO HABRA CLASES EL LUNES

En conferencia de prensa se informó hoy sobre el censo económico que se iniciará el lunes 14, motivo por el cual ese día no se dictarán clases. El ingeniero Orlando D'Adamo, secretario de Programación y Coordinación Económica y presidente del comité censal, explicó los alcances generales de la encuesta resumió en los siguientes puntos: a) contar con estadísticas actualizadas imprescindibles para la tarea de la reconstrucción nacional; b) obtener datos necesarios para conocer las causas que han llevado a un deformante sistema de concentración económica y social de la riqueza, contrario a la integración nacional; c) conocer fehacientemente los factores distorsionantes de la situación económica; d) coordinar las variables sobre las que el Censo Nacional Económico (CNE) recabará información con los programas de estadísticas y censos del Sistema Estadístico Nacional (SEN); e) servir de cálculos para las cuentas nacionales; f) brindar información sobre materias primas y g) establecer el punto de partida para la implementación de registros uniformes de establecimientos.

**• ALCANCES**

El censo abarcará a los sectores secundarios y terciarios, es decir, industria fabril, servicios, comercio, restaurantes y hoteles y almacenamiento y servicios conexos con el transporte. Queda excluido el sector agropecuario.

# PROPONEN EXPROP

Propicia se declare de utilidad pública y sujetas a expropiación todas las unidades de viviendas que se encuentren desocupadas, cualquiera sea su estado o antigüedad, el diputado nacional **Juan Carlos Cárdenas**, del Partido Vanguardia Federal de Tucumán. Señala el legislador que "el problema de la vivienda ha adquirido en los últimos tiempos contornos críticos", y que "los núcleos familiares que desean adquirir o alquilar una unidad, por modesta que sea, tropieza con las dificultades insalvables provocadas por una especulación ilícita a la que urge poner freno".

Afirma, además, que "este hecho, comprobado a diario, constituye un factor de violencia moral, que altera y angustia a la población, ya que impide formar nuevas familias y lleva a límites de desesperación a las ya formadas". Señala que: "solo en la Capital Federal hay miles de departamentos y casas fuera del mercado de compra o alquiler, fundamentalmente y tal como lo ha reconocido recientemente el propio subsecretario de Vivienda, por el ejercicio de la especulación".

"El Estado —propone— debe intervenir en forma drástica en la solución de este gravísimo problema mediante el uso del instituto expropiatorio constitucional, ya que, en el caso en examen la causal de «utilidad pública» no puede ser discutida y juega en relación al principio de la «función social de la propiedad», unánimemente reconocido en todos los países del mundo".

De dar aprobación a la iniciativa del legislador tucumano, el Estado Nacional, por medio de la Secretaría de la Vivienda, actuará como ente expropiante cuando lo considere necesario para cubrir una necesidad concreta y probada de un núcleo familiar determinado, debiendo la reglamentación de la ley, establecer en qué plazos los parti-

# HALLAN GRANADAS EN LA OFICINA DE AGUSTIN TOSCO

CORDOBA, 11 (De nuestro corresponsal). — En presencia de periodistas, cuando faltaban diez minutos para las 12, el juez federal, doctor Zamboni Ledesma, requisó el escritorio de Agustín Tosco, en el tercer piso del edificio allanado del Sindicato de Luz y Fuerza. Fueron halladas cuatro granadas de guerra y cierta cantidad de papeles con membrete del Senado de la Nación. En el recinto además de los homores de prensa se hallaban el interventor federal, brigadier Raúl Lacabanne, y el jefe de la policía local, comisario Héctor García Rey.

El interventor agradeció a través de los periodistas la colaboración que brindó la población, y anunció terminantemente que las fuerzas de represión repelerán toda clase de agresión. "La violencia en Córdoba fue un episodio, ya que el verdadero rostro de esta ciudad es de paz y de trabajo. Las fuerzas de seguridad garantizarán esa paz y ese trabajo, y el 17 de octubre se lanzará un plan para poner en marcha a esta provincia", prometió.

**• PARO DE LUZ Y FUERZA**

CORDOBA, 11 (De nuestro corresponsal). — El personal de la Empresa Provincial de Energía de Córdoba —EPEC— que pertenece al Sindicato de Luz y Fuerza local, cuyo máximo dirigente es el señor Agustín Tosco, decidió ayer en una asamblea la realización de un paro de actividades, que se prolongó hasta las 24. La medida de lucha tuvo el carácter de protesta por el procedimiento policial efectuado contra la sede gremial, y fue llevado a cabo en forma ordenada y sin incidentes.

Los trabajadores destacaron que apoyan la actitud asumida por Tosco y sus colaboradores, cuyas capturas fueron dispuestas por la policía, ya que la autodefensa del local había sido resuelta en una asamblea general. El suministro de energía eléctrica no se vio afectado durante el curso del paro.

**• NORMALIZADOR**

El Ministerio de Trabajo designó al funcionario Raúl Alfonso Chamorro, delegado normalizador en el sindicato de Luz y Fuerza cordobés. Esa determinación consigna en sus fundamentos que se adoptó teniéndose en cuenta "los hechos delictivos que son del dominio público, cometidos en esa sede gremial recientemente. El señor Chamorro ejercerá las facultades que competen a los cuerpos directivos de esa organización gremial. a los fines de proceder a su normalización. Está facultado, además, para requerir el auxilio de la fuerza pública para el cumplimiento de sus funciones, cuyo concurso deberá ser prestado inmediatamente después de ser solicitado, como si se tratara de un pedido judicial".

**• PROCEDIMIENTOS**

CORDOBA, 11 (De nuestro corresponsal). — Siete personas, acusadas de pertenecer a una organización extremista fueron detenidas hoy durante un procedimiento en el que también se secuestraron bombas, elementos para fabricarlas y abundante material de propaganda subversiva, informó hoy la jefatura de policía provincial.

El allanamiento se realizó en la finca ubicada en Elpidio González 1799, del barrio Bella Vista, a causa de la denuncia de vecinos, agrega el comunicado oficial.

Los siete ocupantes de la casa fueron detenidos y secuestradas numerosas bombas de fabricación casera, un bidón con cinco kilogramos de amonita (explosivo de alto poder), fulminantes, cartelones con leyendas subversivas y abundante literatura y panfletos extremistas.

En otro comunicado la policía informó que en un segundo procedimiento efectivos de la repartición secuestraron dos armas de fuego que se encontraban enterradas en el fondo de la escuela Gobernador Olmos, de esta ciudad.

La existencia de armas en el establecimiento fue denunciada por sus propias autoridades.

## ...o FUE ...ANTA FE

...voz militar".
...nte que esta tarde, a las 18, ...s a Rosario, para levantar ...nte en la sede del Segundo ...to.
...hecho, distintas comisiones ...ron amplios operativos por ...de Santa Fe y zonas veci... ...s de las 8.45, un automóvil ...zó en las inmediaciones de ...4 de Enero el vehículo uti... ...xtremistas".
...Federal, por intermedio de la ...y Difusión del Departamento ...jército del Comando General ...dio a conocer la información ...n los datos biográficos del ...endencia Juan Carlos Gam... ...gna que nació en Rosario el ...de 1949, que estaba casado ... Morelli, desde el 4 de oc... ...que ingresó al Ejército como ...legio Militar de la Nación, ...ad de intendencia, en 1968. ...ubteniente y ascendió a te... ...diciembre de 1973. Se des... ...omando del II Cuerpo de ...Liceo Militar "General Bel... ...firma que el velatorio, des... ...de hoy, se realiza en el II ...cito.

## ...esiones ...rostito

...mismo, habrían señalado ...que el legislador nacional a ...cuyo nombre está patenta... ...lo el automóvil, se los faci... ...litó desconociendo que en ...su huida llevarían el arma... ...mento consignado.
Una versión insistía ano... ...he en señalar que la mujer ...e había realizado reitera... ...las aplicaciones de un ácido que se emplea como ca... ...ida en sus yemas, pero ...ue los dactiloscopos logra... ...on determinar su real ...dentidad a pesar de ese ...subterfugio. Asimismo la ...lama desfiguró sus faccio... ...es con sucesivas interven... ...ciones de cirugía plástica, ...aunque no logró impedir ...que se la reconociera como ... la Arrostito.

## ...STIA

...n el salón de actos, donde apa... ...portera, que recorre la es... ...día, no se hallaba en el mo... ...porque había salido a efectuar ...un colegio cercano.

...AS
...del depravado yacía hoy, en ...alumnos de la escuela. A ca... ...estaban sus dos muñecas ...padres no hallaban con... ...dolor. Su cadáver había sido ...el hospital Alvear esta ma... ...tio donde se instaló la ca... ...simismada en una angustia ...de alrededor de 37 años—, ...no es cierto. No pueden ha... ...ita..."

# ISABEL EN OLIVOS; NO FUE HOY A CASA DE GOBIERNO

La presidenta de la Nación, señora María Estela Martínez de Perón, hoy no concurrió a su despacho de la Casa de Gobierno. La señora de Perón pasó toda la jornada en la quinta de Olivos —no obstante, atendió diversos asuntos de estado en compañía de sus colaboradores más inmediatos—, ultimando los preparativos del viaje que mañana emprenderá a tres provincias norteñas: Santiago del Estero, Salta y La Rioja.

**• COMITIVA**

Con relación a este viaje, hoy se dio a conocer la comitiva oficial que acompañará a la presidenta, la que estará integrada por los ministros del Interior, doctor Alberto Rocamora; de Relaciones Exteriores y Culto, embajador Juan Vignes; de Justicia, doctor Antonio Benítez, y de Bienestar Social, señor José López Rega. Asimismo, también viajarán el comandante general del Ejército, teniente general Leandro Anaya; el secretario general de Gobierno, coronel Vicente Damasco; el jefe de la Casa Militar, coronel Carlos Corral; los secretarios de Prensa y Difusión, señor José María Villone; técnico de la Presidencia, doctor Julio C. González; de Deportes y Turismo, Pedro E. Vázquez; de Coordinación y Promoción Social, señor Carlos A. Villone; de Salud Pública, doctor Pedro Yáñez; de Vivienda y Urbanismo, ingeniero Juan Carlos Basile; del Menor y la Familia, doctor Mario Calvagno; de Recursos Naturales y Ambiente Humano, licenciada Yolanda Ortiz, y de Minería, señor Julián Fernández; el jefe de la Agrupación Seguridad e Inteligencia, teniente coronel Carlos Ramírez; los edecanes militar, naval y aeronáutico, teniente coronel Alfredo Díaz, capitán de fragata Pedro Fernández Sanjurjo y vicecomodoro Eduardo Medina, respectivamente; el director general de Ceremonial y Audiencias, capitán de fragata Amaury Carlos Riccardo; la secretaria personal de la presidenta, licenciada Dolores T. Ayerbe; la señora Ana de Castro y el señor Bruno Porta.

Como ya se lo informara, la señora de Perón partirá mañana a las 8, desde el Aeroparque Metropolitano, con destino a Santiago del Estero, y el domingo, en horas de la mañana, se trasladará a Salta, donde asistirá a la ceremonia de clausura del VII Congreso Eucarístico. El mismo día, por la tarde, viajará a La Rioja, donde permanecerá hasta el martes a mediodía.

**• COMANDO TACTICO**

Antes de partir con destino a Chubut, donde puso en funciones al interventor partidario en esa provincia, el vicepresidente segundo del Consejo Nacional Justicialista, señor Duilio Brunello, dijo que "estamos tratando de que para el 20 de octubre, a más tardar, estén en funciones todos los interventores partidarios y comience, plenamente, el proceso de reorganización del partido".

El comando táctico, en la etapa que se inicia en el justicialismo, estará en manos de la señora María Estela Martínez de Perón, quien —según se informó— acentuará la línea verticalista en las provincias donde hubo controversias internas.

Brunello puso de relieve que el proceso de institucionalización partidaria tiene como propósito "la unión nacional y el diálogo con todas las corrientes políticas".

La presidenta de la República recibiría, en fecha próxima, a los representantes de los partidos provinciales. La entrevista se habría acordado durante una reunión que en la víspera mantuvieron el ministro del Interior, Alberto Rocamora, y el representante del bloquismo sanjuanino, Leopoldo Bravo.

Los partidos provinciales no fueron invitados a la reciente reunión multisectorial

**• EL DIPUTADO SANDLER**

El vicepresidente 1º de la Cámara de Diputados, Salvador Busacca, informó que él había solicitado protección a la Policía Federal para el diputado Sandler, quien así se lo había solicitado al temer por su vida, en momentos en que se hallaba en una oficina de esta ciudad. Señaló Busacca que la policía se hizo cargo del traslado, de ese sitio, del legislador y de su esposa, aclarando que en ese lugar "no se encontró a ninguna clase de personas, ni automotores sospechosos".

Por otra parte, el distrito capital de UDELPA señala que la agrupación no estuvo representada en la reunión multisectorial realizada en la Casa de Gobierno. Y en nota al misnistro del Interior denuncia que repudia maniobras y actitudes del diputado Sandler, "quien ha quedado descalificado al asumir actitudes quijotescas, para una innoble promoción personal".

# DIA DEDICADO A LOS PEREGRINOS

SALTA, 11 (De nuestro corresponsal). — Se inició hoy la sexta jornada del Séptimo Congreso Eucarístico Nacional, que se dedica a los peregrinos y en el cual, como en los días anteriores, se oficiarán misas concelebradas y meditaciones eucarísticas sobre el tema del día "Reconciliación en Cristo en distintas iglesias".

Con ese motivo, en la catedral se ofició una misa oriental, de acuerdo con el rito bizantino, presidido por el obispo de Avellaneda, monseñor Antonio Quarracino y participando pastores de distintas iglesias cristianas. El acto central, se cumple a las 19, en el altar del congreso con una misa concelebrada para los peregrinos.

Por la noche habrá un gran concierto sinfónico con la pareicipación de las bandas de la guarnición militar Salta, de las policías de Salta y Jujuy y la orquesta juvenil de Salta, con un total de 160 ejecutantes.

Ayer, dedicado a la niñez y a la juventud, a las 9.30, en el altar del Congreso, hubo una concelebración presidida por el legado papal, cardenal Silvio Oddi, en la que comulgaron 10.000 niños de distintas escuelas y parroquias de la ciudad. De ese total, 3.500 recibían la comunión por primera vez.

Monseñor Ildefonso, arzobispo de San Juan, expresó dirigiéndose al cardenal legado, "La Argentina os recibe con lo más precioso, dulce y tierno de su riqueza, de su sentimiento religioso y de su ser. Dios reitera la bienvenida con estos millares de niños presentes aquí, venidos de todos los sectores de la provincia."

A la ceremonia asistieron el gobernador de la provincia, doctor Miguel Ragone; el ministro de Bienestar Social y el intendente de la ciudad.

El legado papal concurrió al mediodía a la Casa de Gobierno acompañado por el arzobispo de Salta, monseñor Carlos Mariano Pérez, con el objeto de presentar su saludo protocolar al gobernador, quien lo recibió en compañía de su esposa. El cardenal Oddi obsequió en la oportunidad al gobernador y a su esposa un medallón enviado por Pablo VI.

A las 17, el enviado extraordinario papal concurrió al Palacio Legislativo, donde fue recibido en sesión conjunta por las cámaras legislativas y luego se trasladó a la Suprema Corte de Justicia, donde presentó sus saludos al presidente, doctor Roque López Echenique, y a los ministros del tribunal.

A las 19, el cardenal asistió a la misa celebrada en el altar levantado en el paseo Güemes y avenida Virrey Toledo, dedicada a la juventud, la que fue presidida por el obispo de Añatuya, monseñor Jorge Gottau. Concluído el oficio, los jóvenes organizaron una procesión de antorchas y se dirigieron a la Catedral en cuyo atrio el legado pontificio recibió el saludo de los jóvenes, a los que impartió la bendición en nombre del Padre Santo.

# ...OPIAR LAS VIVIENDAS DESOCUPADAS

...culares beneficiarios deberán reembolsar el monto de la indemnización expropiatoria, y las sanciones para los casos en que no lo hagan.

**• INFORMES A IVANISSEVICH**

Para que la Cámara de Diputados se dirija al Poder Ejecutivo Nacional a fin de solicitar que, por intermedio del Ministerio de Cultura y Educacion, informe si se ha cesanteado a todos los docentes que se desempeñan con carácter de interinos o contratados en la Universidad de Buenos Aires, presentaron un proyecto de resolución los diputados **Juan Carlos Cominguez** y **Jesús Mira** (comunistas), **Rafael Marino, Vicente Musacchio, Tomás Arana y Mariano Lorences** (intransigentes), **Angel Moral** (demoprogresistas) y **Héctor Raúl Sandler** (Udelpa).

Los legisladores incluyen en su iniciativa un extenso cuestionario, en el que insertan, entre otras, las siguientes preguntas: ¿de dónde piensa el ministro obtener recursos humanos para el desarrollo de las actividades docentes y de investigación imprescindibles para el cumplimiento del programa de liberación por el que votó masivamente el pueblo argentino?; ¿si no cree el ministro que la inseguridad creada por la rescisión de los contratos agudizará el éxodo de científicos y profesionales?; ¿si se piensa llamar a concurso para la provisión de cargos docentes con la universidad cerrada?; ¿si se piensa adoptar medidas similares a las tomadas con la de Buenos Aires, en las otras universidades nacionales antes de completar el período de normalización fijado para las actuales autoridades?; ¿si tiene conocimiento de que grupos armados que ingresaron a las distintas facultades después de la intervención han actuado causando serios destrozos?

También desean saber los firmantes del proyecto: ¿Qué medidas económicas prevé encarar el Ministerio de Cultura y Educación a fin de adecuar la infraestructura universitaria para responder al incremento de la matrícula y a la creación de nuevas carreras? ¿Si plantea el Ministerio de Cultura y Educación incrementar el presupuesto universitario en el rubro de investigación científica y tecnológica como herramienta para la ruptura de la dependencia económica, científica y cultural? ¿Cómo plantea el Ministerio de Cultura y Educación encarar el equipamiento de los institutos universitarios? ¿Si piensa el ministro recurrir a préstamos de organismos extranjeros para dar respuesta a los requerimientos antes citados?

Señalan al fundamentar el pedido de informes que no se cumple con lo establecido en la Ley Universitaria, ni con el pensamiento del teniente general Juan Domingo Perón cuando expresó, en el mensaje que acompañó el proyecto oficial: "La Universidad del Pueblo sostenida con los fondos de la Nación, mantiene sus claustros colmados por la juventud de ese mismo pueblo, confundidas todas las clases sociales, abiertas sus puertas en forma irrestricta a todos aquellos que en el continuo de la educación gratuita tienen vocación y apetencia por estudios de nivel superior".

Y afirman que la intervención en la Universidad de Buenos Aires ha adoptado las siguientes medidas: Cierre con promesas de reapertura reiteradamente incumplidas; cesantías de aproximadamente el 80 por ciento de los miembros del personal docente; presencia de grupos armados custodiando las diferentes facultades; nombramientos de decanos cuyos antecedentes no hablan de convivencia democrática y de respeto a la pluralidad ideológica.

# ESCANDALETE EN WASHINGTON: SENADOR DE 65 AÑOS EBRIO Y ARAÑADO TRAS AVENTURA CON BAILARINA DE STRIP TEASE

WASHINGTON, 11 (DPA). — La escena tiene lugar en Washington, en la madrugada del lunes pasado, a pocas cuadras de la Casa Blanca: Un carro - patrulla de la policía detiene, junto a un estanque artificial rodeado de cerezos japoneses, a un coche que avanza sin luces a una velocidad poco razonable por las calles de la capital federal. El olor a alcohol no se puede disimular y los policías invitan a apearse a los cinco ocupantes. Una de las mujeres, identificada más tarde como la bailarina de strip tease, Anabell Baptistella, de 38 años, se tumba primero en el suelo. Luego salta de pronto gritando histéricamente y se arroja al estanque. Confuso, algo bebido, sangrando por la nariz y con arañazos en la cara, contempla uno de los hombres del grupo cómo un policía se arroja al estanque, detrás de ella, y trata de sacarla del frío elemento, contra la voluntad de aquélla: Se trata de Wilbur Mills, de 65 años, miembro de la Cámara de Representantes del Congreso Americano y presidente de la Comisión Fiscal y de Procedimiento de la asamblea.

Mills, uno de los hombres más poderosos del Capitolio, muy conocido en Europa por la ley comercial Mills, ha tenido su 'chappaquiddick", según un periódico de Arkansas, por culpa de este picante escándalo que arrebató al presidente Ford los primeros titulares en el "Washington Post".

(Chappaquiddick es una isla en el nordeste de los EE.UU., donde el senador Edward Kennedy tuvo un accidente en el verano de 1969, en el que pereció ahogada en circunstancias poco claras Mary Jo Copechne, que había sido secretaria de Robert Kennedy, y Edward mismo habría cometido el delito de abandono de la víctima).

Mills desmintió primero por su oficina toda participación en el incidente, haciendo asegurar que en esa noche había prestado a un amigo su auto, un Lincoln Continental azul. Luego se limitó a declarar un más suave sin comentarios. Hasta el jueves no fue posible dar con él.

El "Washington Post" despachó a nueve reporteros para indagar que en un informe a ocho columnas comunicaron de que Mills, casado, dos hijos, había visitado un bar de Washington esa noche con otro amigo y tres mujeres (una de ellas dio como profesión masajista). Durante el viaje nocturno hubo al parecer diferencias más que de palabra con una de las acompañantes, que acabó con un ojo morado.

# VIOLENTO TEMPORAL

## Ciudad Venezolana Bajo el Agua

**VALENCIA, Venezuela, 11 (Latin). — Esta ciudad occidental de Venezuela quedó prácticamente sumergida bajo las aguas en su zona sudeste debido a las torrenciales lluvias, informaron hoy boletines de la Defensa Civil, Banda Ciudadana radial y Red de Emergencia al requerir ayuda para los afectados.**

Las autoridades dijeron que en la vecina ciudad de Maracay, 50 kilómetros al este de aquí, hubo por lo menos un muerto y unas 50 familias resultaron damnificadas por la tormenta que se abatió sobre la zona.

La víctima fue identificada como Rafael Pereyra, de 13 años, que fue arrastrado por ráfagas huracanadas hasta un canal de desagüe donde pereció ahogado.

La defensa civil dijo que los perjudicados por los aguaceros en Valencia suman más de 4.000 en la ciudad y sus municipios interurbanos y los daños se calcularon en un equivalente a 250.000 dólares.

En pleno centro de la ciudad, a tres cuadras de la plaza Bolívar, las lluvias provocaron destrozos en unos 40 inmuebles, en tanto en la misma zona hubo unas 580 personas damnificadas.

Los bomberos declararon que cientos de vehículos quedaron atascados en el agua y lodo, y todos los esfuerzos de los efectivos de seguridad para aliviar la situación fueron estériles ante el caudal pluviométrico caído en las últimas 10 horas.

La parte Sur de esta ciudad, edificada sin desagües ni drenajes, se vio inundada en grado pocas veces visto y sus pobladores quedaron sitiados en sus viviendas o a merced de las aguas, reseñaron las autoridades.

El Servicio Meteorológico local aclaró que desde hacía dos décadas no llovía con la intensidad de las últimas 24 horas.

La Defensa Civil dijo que los barrios enclavados en las áreas sudeste y sudoeste de la urbe, sufrieron "la peor tormenta de su historia", y un centenar de barriadas se vieron borradas de sus cimientos por los torrentes de agua y lodo.

Bomberos, militares y policías, fueron movilizados de emergencia para atender a los damnificados. El teniente coronel de bomberos Rafael Mujica, manifestó que si cesan las lluvias, los efectivos a sus órdenes tendrían para cinco días de labores de desagote, en tanto las tareas de prevención y control se prolongarían por más de un mes.

### "PROHIBIDO"

SANTIAGO, Chile, 11 (Latin). — El jefe de la zona en estado de sitio de la provincia de Santiago, general Sergio Arellano, prohibió la enseñanza de karate y otras artes marciales, advirtiendo que los transgresores serán sometidos a tribunales militares.

Un bando emitido por el general Arellano expresó que se prohíbe temporalmente en todo el territorio jurisdiccional la enseñanza, práctica y perfeccionamiento de artes marciales tales como karate, aikido, box, kung fú, kendo, taekwondo y otras.

La disposición del jefe militar no explica las razones que se tuvo en vista para impedir tales prácticas.

# RETORNA LA CALMA A BOSTON TRAS EL ESTALLIDO RACISTA

BOSTON, 11 (Reuter-Latín) — Renació hoy la calma en las áreas del sector sur de Boston inmersas en tensiones raciales luego de que tropas estaduales ingresaran a la ciudad para ayudar a cumplir por la fuerza un programa de desegregación escolar emanado de un tribunal. Tras varios días de violencia la policía dijo que solo se produjo ayer un brote aislado de lucha.

En estos últimos días los autobuses dedicados a trasladar niños de los barrios negros hasta escuelas de los sectores blancos, fueron apedreados mientras que automovilistas, blancos y negros por igual, fueron sacados por la fuerza de sus vehículos por manifestantes que los apalearon.

Refuerzos policiales de Boston céntrico y trescientos efectivos estaduales irrumpieron ayer al alba por primera vez en dichos sectores.

El programa de transporte escolar, una acción antisegregacionista que se utilizó como mayor notoriedad en los estados sureños hacia fines de la década de 1950 y comienzos de la del 1960, fue declarado obligatorio por el juez federal Arthur Garrity el pasado mes de junio.

Pero recién el mes pasado comenzó a funcionar parcialmente en las escuelas municipales al iniciarse el nuevo año académico.

El alcalde de Boston, Kevin White fustigó severamente al presidente Gerald Ford por comentarios de éste vertidos un día antes durante una conferencia de prensa en la Casa Blanca. El presidente se mostró contrario al empleo de medios coercitivos para imponer el sistema de transporte escolar.

El alcalde White, aunque todavía se mostró visiblemente turbado durante una conferencia de prensa que ofreció aquí, redujo sensiblemente el tono de sus palabras con respecto al texto escrito de su declaración, distribuido con anterioridad a los representantes de la prensa, donde acusaba al presidente de crear "otro Little Rock".

White dijo que no apoyará ninguna nueva gestión federal hacia la integración escolar a menos que contase primero con las garantías de apoyo de Washington.

Las escuelas de los distintos distritos de la ciudad no incluidas hasta ahora en el plan de transporte escolar deberán estarlo para el próximo año lectivo.


## AVISOS AGRUPADOS

**Nuevo Chalet ANAHI'75**

LA CASA DIGNA QUE USTED MERECE
**CON PEQUEÑO ANTICIPO Y CUOTAS MENORES QUE UN ALQUILER**
SUC. SAN MARTIN: Bonifacini Nº 66
SUC. CRUCE F. VARELA: Av. Calchaquí Km. 24
SUC. LA PLATA: Calle 44 Nº 329
SUC. SAN JUSTO: Av. Pcias. Unidas esq. Av. San Martín
SUC. SARANDI: Avenida Mitre Nº 2890
SUC. AVELLANEDA: Avenida Pavón Nº 524
CASA CENTRAL: DE LA SERNA 1127 — AVELLANEDA

**MERLO**
Lote y casa pref. estr., pos.: m$n. 300.000 y 50.000 p|mes. Vde. MAYO Inmob. Rivadavia 25873 f|est. Merlo y Azcuénaga 446, 4º p. Cap.

**COLCHONES**
2 plazas, 130x190x14 cm.
**$ 289**
Ventas por mayor y menor. Envíos al interior. Abierto de 8 a 20 hs. PEDRO GOYENA 478, 923 - 7465

**HELADERA - TV**
COMPRO - Funcione o no
Pago bien - Retiro hoy
Teléf. 58-7825

**VENDO URGENTE**
TV $ 650 - Heladera $ 750 - Televisor Extrachato Portátil $ 1.200. CORDOBA 5359

**HELADERA SIAM**
$ 700 - TV Dumont - Lavarropas Eslabón $ 850 - Comedor - Dormitorio - Todo flamante. SANTIAGO DEL ESTERO 1270

**LIQUIDO URGENTE**
Heladera $ 600; Otra $ 900; TV Dumont $ 550; otra $ 880. TV. port. Franklin 1145. Altura Gaona 1700.

**VENDO T.V. BOULOGNE**
TV $ 550. Extrachato $ 1.200
Heladera $ 550.
ADER 195, 3 cds. Est. Boulogne

**RULEMANES**
Compro nuevos y usados
566-5565
De 8 a 19 hs.

**MUEBLES FABRICA**
Camas 1 Plaza c|Colchón y Almoh. Suavestar $ 690. Dormitorios Escandinavos $ 1.550
AMANCIO ALCORTA 3659
(Altura Prov. Unidas 1000)
LOMAS DEL MIRADOR

**FAMILIA VENDE**
Living $ 790; TV perfecto estado $ 550; Dormitorio $ 1.480; Alfombras $ 450; Cubiertos $ 180; Batería $ 180; Mesa fórmica y sillas $ 490; Modular con luces $ 1.850; Comedor peteriby; Placard; Divanlito, lámparas, colchones, etc. Estrada 1740, 2 cds. est. Martínez.

**TELEVISORES NUEVOS**
Directos de Fábrica. Portát. 12-17-20. Super 23" extra chato. Total $ 450. Créditos. Hay otros. Av. S. Martín 3037, Loc|8. 8|20 hs.

**PREFABRICADA DE FABRICA**
PIEZA, COCINA Y PORCH
MATERIAL CEMENTADO.
CONTADO TOTAL $ 199.000 %
RIVADAVIA 12922 CIUDADELA
T. E. 653 - 5816
Compruébelo personalmente


# REPENTINA MUERTE DE TINA NIARCHOS

LONDRES, 11 (Associated Press). — La señora Tina Niarchos, segunda esposa del magnate griego Stavros Niarchos, ha fallecido sorpresivamente en París a la edad de 45 años, según anunció aquí la empresa de navegación Niarchos. Se atribuyó la muerte a una trombosis coronaria.

La atractiva y rubia señora Niarchos estuvo casada primero con el también magnate naviero greco-argentino Aristóteles Onassis, de quien tuvo una hija y un hijo.

Un vocero de la empresa dijo que la señora Niarchos había estado enferma desde hace tiempo con un coágulo de sangre en una pierna. La muerte sobrevino al desprenderse el coágulo y llegar al corazón, dijo el portavoz.

La muerte de la señora Niarchos es un episodio más en el aura trágica que rodea a la vida opulenta y lujosa de yates y cruceros en el Mediterráneo que se asocia normalmente con los magnates navieros de Grecia.

Un alto tribunal de Atenas exoneró a Niarchos de cargos en relación a esta muerte.

**• DESMENTIDA**

MADRID, 11 (France Presse). — La policía española desmintió el jueves aquí rumores persistentes circulados últimamente, según los cuales Genoveva Forest, esposa del dramaturgo español Alfonso Sastre, había fallecido.

"Puedo decirles que Genoveva Forest estaba viva y en buen estado físico el jueves", declaró un funcionario policial, antes de agregar:

"A causa de estos rumores, que empezaron a circular casi desde su detención, la dirección de la policía nos informa diariamente de la condición de los presos, quienes siguen en buen estado".

# — HELDER CAMARA —

CIUDAD DEL VATICANO, 11 (DPA). — Dom Helder Cámara, arzobispo de Olinda y Recife (Brasil), ha sido criticado por algunos padres sinodales por haber facilitado a la prensa, días atrás, un texto, base de una discusión celebrada en uno de los 'Circuli Minores" del Sínodo, concretamente en el de lengua francesa.

En el texto confidencial de monseñor Cámara, divulgado el pasado 8 de octubre, se decía entre otras cosas: "Sin juzgar a nuestros predecesores, obispos y sacerdotes, ni a la Iglesia latinoamericana, ni a los países ricos, es necesario reconocer que, de una manera general, estuvimos (y en parte estamos todavía) preocupados de tal modo en conservar la autoridad y el orden que fuimos incapaces de descubrir que el pretendido orden social era sobre todo un desorden establecido. Presentamos una visión pasiva del cristianismo y en cierto modo dimos la razón a Marx al ofrecer a los oprimidos, en los países pobres y en los ricos, un opio para el pueblo".

# crónica EN EL MUNDO

## INCIDENTE EN EL AVION DE KISSINGER

EL CAIRO, 11 (Reuter-Latín). — Un arma de fuego se disparó hoy a bordo del avión del secretario de Estado norteamericano Henry Kissinger en momentos en que iniciaba el carreteo por la pista del aeropuerto internacional de El Cairo con rumbo a Damasco. Un agente del servicio secreto de los EE.UU. resultó levemente herido en el incidente, según dijo un funcionario norteamericano. La víctima fue curada a bordo del mismo avión, que zarpó con 40 minutos de demora.

### *EL ASESINO DEL HACHA, DETENIDO*

BAGDAD, 11 (DPA). — El asesino del hacha, que sembró el terror en la capital de Irak, ha sido detenido ahora junto con cinco cómplices, entre ellos dos mujeres. Según la policía, el autor principal es Kassiml Hadim, de 52 años, quien ha confesado haber perpetrado una serie de robos a mano armada, matando luego a las víctimas con un hacha y bebiéndose la sangre.

### *UNOS SI Y OTROS NO*

WASHINGTON, 11 (Associated Press). — La Unión Soviética se propone no admitir a periodistas estadounidenses en el lugar de lanzamiento de los cosmonautas rusos, el año entrante, cuando se inicie la primera misión especial conjunta ruso - estadounidense. Pero los periodistas soviéticos serán bienvenidos a Cabo Cañaveral para ver el lanzamiento de los astronautas norteamericanos.

### *CRITICO A PINOCHET: CONDENA*

BRASILIA, 11 (Latín). — El diputado Francisco Pinto, del único partido opositor permitido por la ley, fue condenado a seis meses de prisión como consecuencia de un discurso pronunciado en la Cámara, en el que manifestó su repudio por la visita al Brasil del general chileno Augusto Pinochet, se informó aquí, anoche.

### *SIGUE LA ERUPCION DEL ETNA*

CATANIA, Sicilia, 11 (Reuter-Latín). — Una nube baja pendía hoy sobre el volcán Etna que comenzó a manar lava ayer de un nuevo cráter abierto sobre su ladera noroeste, pero la policía dijo que ni las cosechas ni las zonas habitadas corren ningún peligro.

### *PORTUGAL: CEDE EL COLERA*

LISBOA, 11 (DPA). — La amenaza del cólera está cediendo en Portugal al avanzar el otoño, habiéndose registrado no más de una defunción y quince nuevos casos en la pasada semana.

### *ITALIA: SIGUEN LAS TRATATIVAS*

ROMA, 11 (EFE). — Con un encuentro de 45 minutos con el ministro de Defensa y líder democristiano, Giulio Andreotti, el presidente del Senado, Giovanni Spagnolli, inició hoy su segunda jornada de exploraciones entre las fuerzas políticas italianas, para lo que los medios políticos romanos llaman un "examen global decisivo" de la crisis de gobierno.

# PARIS: FUE INCENDIADA LA EMBAJADA DE CHILE

**PARIS**, 11 (EFE). — Un violento incendio presuntamente intencional, se declaró esta mañana a las 7.15 GMT en la embajada de la República de Chile en París, avenida Motte-Picquet, causando considerables daños, según el servicio de orden. Los cuarteles de bomberos del distrito 7 de París fueron movilizados al ser descubierto el siniestro, entrando en acción rápidamente cuatro autobombas y varias brigadas de bomberos. Importantes fuerzas de policía acudieron rápidamente al lugar del incendio, acordonando la embajada de Chile, el consulado general y prohibiendo la circulación por la avenida.

**• ATENTADO**

La brigada de investigación criminal de policía inició una encuesta sobre las causas del incendio, ignorando si se trata de un acto criminal o fortuito. No descartan los investigadores la posibilidad de un incendio criminal ya que encontraron un trapo empapado de petróleo u otro material inflamable en los sótanos del recinto en donde prendió el fuego.

Sorprende el que una persona ajena a la embajada pudiera introducirse en el recinto ya que éste se encuentra permanentemente custodiado por importantes fuerzas de seguridad, desde hace ya varios meses, a raíz del asalto dado a la cancillería por miembros de las juventudes comunistas francesas, policías y gendarmes en un par de autocares estacionan día y noche ante la embajada de Chile.

# ESPAÑA: CERRARA UN MES UNA FABRICA SINIESTRADA

**PAMPLONA**, 11 (DPA). — La fábrica de automóviles Authi, de Pamplona, que sufrió antes de ayer la destrucción de una de sus naves de montaje debido a un gran incendio, permanecerá cerrada durante un mes y se necesitarán otros dos hasta que se normalice totalmente la producción.

La fábrica, que pertenece al consorcio británico British Leyland y construye en España los modelos Mini, Austin y Victoria, es la más pequeña de las cinco fábricas automovilísticas españolas y emplea a 3.000 trabajadores.

El fuego destruyó la nave de equipamiento interior de los coches con grandes reservas de material para tapizado e implementos del equipamiento interior.

## RELIQUIA DE LA GUERRA VUELVE A LOS ALEMANES

**NUEVA YORK**, 11 (DPA) — Una reliquia de guerra, probablemente el único ejemplar que aún existe del avión alemán Dornier-335, de la Segunda Guerra Mundial, emprendió ahora el regreso a Alemania en la panza de un Jumbo-Jet de la Lufthansa, con destino a un museo de Munich.

El Dornier-335, empleado como avión-escuela y caza nocturno, era al final de la Segunda Guerra Mundial el aparato más veloz del mundo propulsado a hélice.

Al acabar la contienda mundial, en 1945, el aparato cayó como botín de guerra en manos de los norteamericanos, yendo a parar más tarde al Smithsonian Institute de Washington, que ahora se lo cedió por algunos años a un museo de Munich en calidad de préstamo.

## INGLATERRA: LABORISTAS, CON LO JUSTO

**LONDRES**, 11 (France Presse). — Los electores británicos dieron ayer un "sí" condicional al líder laborista Harold Wilson, que vuelve por cuarta vez a la jefatura del gobierno con mayoría absoluta pero muy modesta. Cuando solo faltaba por escrutar la cuarta parte escasa de los votos, los laboristas ya disponían de 294 bancas contra 185 de los conservadores, cinco de los liberales y nueve de los nacionalistas escoceses y otras formaciones menores.

Se cree que Wilson y su partido superarán esta vez el total de 318 escaños y se harán con la mayoría absoluta. En el precedente parlamento, solo contaban con 294. Pero la victoria laborista no constituye ni de lejos un cheque en blanco del electorado, estimaban los observadores. El primer ministro ha ganado su apuesta política, pero no se produjo la oleada de sufragios en su favor que pronosticaban algunos institutos de sondeo.

Al parecer, gran parte del país no cree más que relativamente en el "contrato social" del gobierno con los sindicatos para luchar contra la inflación y desconfía de las reformas y nacionalizaciones anunciadas por el laborismo en su manifiesto electoral. Si se confirma lo angosto de la nueva mayoría —de cuatro bancas según la radiotelevisión británica—, Harold Wilson estará constantemente expuesto a disidencias o enfermedad de sus diputados y tendrá forzosamente que contar con los pequeños partidos como una fuerza suplente que lo respalde.

Los ingleses votaron con prudencia. El panorama económico y social sigue siendo sombrío. Demasiado en pugna con los sindicatos, y el ex premier y líder conservador Edward Heath no les parecía el hombre de la situación.


*SOLICITADA*

## 1973 - 12 DE OCTUBRE - 1974

# JORNADA HISTORICA EN LA VIDA DE NUESTRO PUEBLO

El 12 de Octubre de 1973 ha quedado incorporado ya a la historia de la Patria. Ese día, en un hecho sin parangón en el quehacer político del mundo, el teniente general JUAN DOMINGO PERON asumió por tercera vez la Presidencia de la Nación, tras 18 años del más injusto exilio.

En esa jornada, nuestro inmortal Líder concretaba su sublime sacrificio, al preferir brindar su vida al pueblo y a la Patria a la comodidad de su retiro.

Ese 12 de Octubre de 1973, la inmensa mayoría de los argentinos concretábamos nuestro más caro anhelo, el de recuperar con Perón la plenitud del gobierno y el poder.

Para alcanzar ese triunfo, que sacudió nuestros corazones de alegría, fue necesario transitar por 18 años plenos de dificultades, de angustias y de desesperanzas

Fueron años de lucha, donde dejamos jirones de nuestros espíritus, en los que cayeron muchos de nuestros compañeros, en la ofrenda suprema de sus vidas a la causa de la nacionalidad.

Ese lapso nos marcó también innumerables enseñanzas y fue el propio general Perón quien nos dio el alto ejemplo de ese sacrificio inigualable, cuya única meta fue la felicidad de su pueblo.

Y, cuando el Líder llegó al Gobierno y al poder, nos brindó la más grande de las lecciones. Porque nos demostró que era necesario mirar hacia adelante, que debíamos enterrar todos los odios y olvidar los agravios.

Los trabajadores, que fuimos y somos columna vertebral de todo el proceso emancipador que nos tiene como protagonistas, redoblamos nuestros esfuerzos, en el aporte cotidiano a la grandeza de la Patria.

Cumplíamos así con el mandato de nuestro Conductor, que marcó la inexcusable necesidad de hacer realidad el apotegma fundamental de nuestra doctrina. Aquel que dice que "Primero está la Patria, después el Movimiento y por último los hombres".

El general Perón nos enseñó también que esa reconstrucción y esa liberación, por la que habíamos luchado durante esos 18 años, solo podría lograrse con la coincidencia de todos, sin exclusiones y sin sectarismos. Porque, como él nos dijo que "para un argentino no puede haber nada mejor que otro argentino".

Hoy Perón no está físicamente a nuestro lado. La responsabilidad de conducir los destinos de la Patria ha quedado en manos de ISABEL PERON, heredera del pensamiento y la doctrina del Líder.

El Gobierno del Pueblo sigue entonces su marcha, en la búsqueda de las grandes metas de la nacionalidad, con el apoyo de ese mismo pueblo que lo plebiscitó en las urnas y que hoy trabaja sin desmayos para hacer realidad el sueño del Conductor.

Al cumplirse el primer aniversario de aquella jornada de gloria, el país atraviesa por una hora difícil. Frente a la inmensa mayoría de los argentinos que queremos construir, están los minúsculos grupos que usan la provocación para destruirnos.

Por eso, hoy más que nunca, los trabajadores debemos estrechar filas para consolidar nuestra unidad y cumplir con nuestra condición de columna vertebral de este proceso emancipador.

En esta instancia histórica, las 62 ORGANIZACIONES, reflejando el sentir de los millones de hombres y mujeres que entregan su esfuerzo a la Patria, queremos reafirmar nuestra lealtad a la Señora Presidente de la Nación, María Estela Martínez de Perón. De esa forma no haremos otra cosa que reafirmar esa lealtad eterna que sentimos por el inmortal Líder.

Los argentinos, sin diferencias de sectores ni banderías, acabamos de demostrar que coincidimos en la defensa de nuestras instituciones y de esa paz que es indispensable para alcanzar los objetivos que nos dejó Perón como mandato.

No hay lugar para renunciamientos ni para deserciones. Todos debemos estar unidos en el propósito común de preservar este Gobierno, que es el resultado de la voluntad multitudinaria del pueblo.

Por eso, en este aniversario de la asunción del general Perón a la más alta magistratura del país, nos juramentamos ante él para seguir en esta batalla que nos permitirá consagrar la Revolución en Paz, que es su más inapreciable legado. Es así que le decimos a la compañera ISABEL PERON, como lo gritamos hace un año, cuando junto al Líder asumió la ciclópea tarea de devolver al país su dignidad de nación soberana:

## ¡PRESENTES JUNTO A USTED, SEÑORA PRESIDENTE!

# 62 ORGANIZACIONES

ASOCIACION MINERA ARGENTINA. ASOCIACION ARGENTINA DE AERONAVEGANTES. ASOCIACION TRABAJADORES DEL ESTADO. ASOCIACION FRIGORIFICO Y MERCADO NACIONAL DE HACIENDA. ASOCIACION TRABAJADORES DE LA INDUSTRIA LECHERA. ASOCIACION ARGENTINA DE TELEGRAFISTAS Y RADIOTELEGRAFISTAS Y AFINES. ASOCIACION OBRERA TEXTIL. ASOCIACION DE VIAJANTES DE COMERCIO. ASOCIACION DEL PERSONAL JERARQUICO DE COMUNICACIONES SINDICATO BS AS. ASOCIACION GREMIAL DE UNIVERSITARIOS DE CIENCIAS MEDICAS. CONFEDERACION GENERAL DE EMPLEADOS DE COMERCIO. CONFEDERACION DE OBREROS Y EMPLEADOS MUNICIPALES. FEDERACION DE OBREROS Y EMPLEADOS DE LA INDUSTRIA ACEITERA. FEDERACION DE TRABAJADORES DE LA INDUSTRIA DE LA ALIMENTACION. FEDERACION NACIONAL DE TRABAJADORES CAMIONEROS Y OBREROS DE TRANSPORTE AUTOMOTOR DE CARGAS. FEDERACION GREMIAL DEL PERSONAL DE LA INDUSTRIA DE LA CARNE. FEDERACION OBREROS DEL CAUCHO . FEDERACION OBRERA CERAMISTA. FEDERACION OBREROS CERVECEROS. FEDERACION DE TRABAJADORES DE LA INDUSTRIA DEL CUERO. FEDERACION DE VENDEDORES DE DIARIOS Y REVISTAS DE LA R. A. FEDERACION DE TRABAJADORES DE LA INDUSTRIA FIDEERA. FEDERACION DE LA INDUSTRIA DE FIBROCEMENTO. FEDERACION DE TRABAJADORES JABONEROS. FEDERACION ARGENTINA DE TRABAJADORES DE LUZ Y FUERZA. FEDERACION DE OBREROS MOSAISTAS. FEDERACION DE TRABAJADORES DE OBRAS SANITARIAS DE LA NACION. FEDERACION DEL PERSONAL DE PANADEROS. FEDERACION DEL PERSONAL DE PANADEROS FEDERACION DE OBREROS Y EMPLEADOS DE LA INDUSTRIA PAPELERA. FEDERACION DE OBREROS PASTELEROS, CONFITEROS, PIZZEROS Y ALFAJOREROS. FEDERACION SINDICATO UNIDOS PETROLEROS DEL ESTADO FEDERACION DE TRABAJADORES DE PRENSA. FEDERACION DE TRABAJADORES DE PRENSA. FEDERACION DE TRABAJADORES DE LA INDUSTRIA QUIMICA. FEDERACION DE TRABAJADORES RURALES Y ESTIBADORES. FEDERACION DE TRABAJADORES DE LA SANIDAD ARGENTINA. FEDERACION DE OBREROS DEL TABACO. FEDERACION DE TRABAJADORES DE LA INDUSTRIA DEL TANINO. FEDERACION DE OBREROS Y EMPLEADOS TELEFONICOS. FEDERACION DE TRABAJADORES DEL TURF FEDERACION DE OBREROS Y EMPLEADOS VITIVINICOLAS FEDERACION OBREROS Y EMPLEADOS DE CORREOS Y TELECOMUNICACIONES. FEDERACION DE TRABAJADORES DE EDIFICIOS DE RENTA Y HORIZONTAL. FEDERACION DEL PERSONAL DE VIALIDAD NACIONAL. FEDERACION OBRERA TUCUMANA DE LA INDUSTRIA AZUCARERA. UNION DE ARTISTAS DE VARIEDADES. UNION TRABAJADORES DE LA INDUSTRIA DEL CALZADO. UNION OBRERA DE LA CONSTRUCCION DE LA REPUBLICA ARGENTINA. UNION TRABAJADORES DE ENTIDADES DEPORTIVAS Y CIVILES. UNION FERROVIARIA. UNION TRABAJADORES GASTRONOMICOS. UNION RECIBIDORES DE GRANOS Y ANEXOS. UNION OBRERA LADRILLERA. UNION DE LA INDUSTRIA MADERERA. UNION OBRERA METALURGICA DE LA REPUBLICA ARGENTINA. SINDICATO UNIDO DE TRABAJADORES DE LA INDUSTRIA DE AGUAS GASEOSAS Y AFINES. UNION OBRERA MOLINERA ARGENTINA. UNION OBREROS Y EMPLEADOS MUNICIPALES. UNION DEL PERSONAL CIVIL DE LA NACION. UNION PERSONAL DE PINTURA Y AFINES. UNION OBRERA REFRACTARIOS Y AFINES DE LA R.A. UNION GREMIAL DE TRABAJADORES SANITARIOS. UNION TRANVIARIOS AUTOMOTOR. UNION OBREROS TINTOREROS, SOMBREROS Y LAVADORES. SINDICATO UNICO TRABAJADORES AUTOMOVIL CLUB ARGENTINO. SINDICATO UNIFICADO DE OBREROS BARRACAS DE LANAS. CUEROS Y CERDAS. SINDICATO UNION PERSONAL AUXILIAR DE CASAS PARTICULARES. SINDICATO OBREROS COLCHONEROS Y AFINES. SINDICATO OBREROS DEPOSITOS Y ESTACIONES DE SERVICIOS. SINDICATO TRABAJADORES DE LA INDUSTRIA DEL HIELO. SINDICATO OBREROS ESTACIONES DE SERVICIOS, GARAJES Y PLAYAS DE ESTACIONAMIENTO SINDICATO DE MECANICOS Y AFINES DEL TRANSPORTE AUTOMOTOR. SINDICATO ARGENTINO DE OBREROS NAVALES SINDICATO UNIDOS DE TRABAJADORES DEL NEUMATICO. SINDICATO DE PELUQUEROS Y PEINADORES. SINDICATO DE TRABAJADORES PERFUMISTAS. SINDICATO DE PETROLEROS PRIVADOS. SINDICATO UNIDOS PORTUARIOS ARGENTINOS. SINDICATO UNIFICADO RELOJEROS Y JOYEROS. SINDICATO DEL SEGURO DE LA REPUBLICA ARGENTINA. SINDICATO DE EMPLEADOS DEL TABACO. SINDICATO CONDUCTORES DE TAXI DE LA CAPITAL FEDERAL. SINDICATO DE EMPLEADOS TEXTILES DE LA INDUSTRIA Y AFINES. SINDICATO ARGENTINO DE TELEVISION. SINDICATO OBREROS DE LA INDUSTRIA DEL VIDRIO DE LA REPUBLICA ARGENTINA. SINDICATO EMPLEADOS DE LA INDUSTRIA DEL VIDRIO DE LA REPUBLICA ARGENTINA. SINDICATO OBREROS Y EMPLEADOS DE LA MINORIDAD Y OBREROS Y LA EDUCACION. SINDICATO OPERADORES CINEMATOGRAFICOS. SINDICATO OBREROS Y EMPLEADOS DE LA INDUSTRIA DEL CHACINADO. SOCIEDAD ARGENTINA DE DISTRIBUIDORES DE DIARIOS REVISTAS Y AFINES. FEDERACION DE AGENTES VIALES PROVINCIALES DE LA R.A. FEDERACION OBRERA NACIONAL DE LA INDUSTRIA DEL VESTIDO AGRUPACION JUSTICIALISTA DE LA A.S.I.M.R.A. ASOCIACION DE AGENTES DE PROPAGANDA MEDICA. ASOCIACION DE EMPLEADOS DE CASINOS.

# SOBRESALE MENGUANTE

## MATEMATICAS TURFISTICAS

Cada vez son más necesarias las tablas para hallar el camino del éxito. En la reunión última de Palermo, ganaron siete candidatos tabulares, algunos con buenos dividendos. Sin duda, ayudan a estudiar las chances o mejor dicho, están estudiadas científicamente y por lo mismo vale la pena tenerlas en cuenta. He aquí los guarismos:

| | | | | | | | |
|---|---|---|---|---|---|---|---|
| 1ª CARRERA | | Disputa | 67.29 | Menguante | 77.25 | Duluth | 67.40 |
| Fru Fru | 73.40 | Estantigua | 66.69 | Barrabás | 76.50 | Tiránica | 66.60 |
| P. Lina | 71.00 | 4ª CARRERA | | Dogmático | 70.50 | Famboa | 62.60 |
| A. Doña | 70.34 | Ginger | 80.25 | L. Archie | 73.00 | Quant | 57.94 |
| Frivolidad | 70.31 | Rusita | 80.20 | Cripta | 73.00 | 9ª CARRERA | |
| Turbadora | 69.11 | Amderma | 75.25 | Sin Firma | 70.40 | Apoyo | 77.13 |
| 2ª CARRERA | | Hevoise | 74.40 | 7ª CARRERA | | L. Claudios | 75.94 |
| Unchime | 67.89 | Aspam'sa | 71.81 | Mossy | 73.29 | J. M'diola | 71.09 |
| Timbaye | 67.79 | Cataplas'a | 69.58 | Mesanita | 62.60 | Busiraco | 71.00 |
| Moon Wint | 66.69 | Bravera | 63.50 | Blanzy | 60.58 | The Chief | 70.40 |
| Estrelda | 65.78 | 5ª CARRERA | | Gulf-Para | 63.20 | Tiki | 69.17 |
| Snap | 59.19 | R. Label | 76.40 | Nokarina | 58.40 | 10ª CARRERA | |
| Alquitara | 63.18 | El Bramido | 74.00 | Piratería | 58.20 | Ginnoto | 74.00 |
| 3ª CARRERA | | Pobrero | 72.49 | Engaña'ra | 56.20 | Tepee | 73.80 |
| F. Melody | 77.57 | V. N. Guy | 70.94 | 8ª CARRERA | | Batidor | 71.40 |
| G. Estrella | 75.00 | M. Prince | 70.09 | Adelfia | 73.53 | Your Way | 67.49 |
| Giuseppina | 72.00 | 6ª CARRERA | | Miss Con'al | 71.57 | Sarco | 60.00 |
| Crete | 71.20 | Seduttore | 78.75 | Coronera | 71.40 | Turba'ra | 69.11 |

## Tendrá Serios Rivales en el "Día de la Raza"

Como programa previo al del domingo, sensacional reunión que cuenta como base el Gran Premio Nacional enmarcado por otras diez interesantes competencias, se desarrollará mañana sábado en Palermo una interesante reunión. Esta consta de diez carreras estando anunciada la primera para las 13. Le sirve de base el clásico Día de la Raza, en celebración de la fecha del descubrimiento de América. Handicap limitado entre 60 y 48 kilos,

Suman ocho los anotados, que a lo largo de 2800 metros saldrán a la arena palermitana a dirimir supremacías. Desde Menguante y Dogmático que con 57 kilos encabezan las escala de peso, hasta Magic Border que la cierra con sus 48, todos los inscriptos pueden hacer valer títulos para pretender la victoria.

Vamos a iniciar el comentario con Menguante, un buen caballo que todavía no dio lo que de él esperan sus allegados. No actúa en el país el pupilo de J. Gómez desde que se impuso en la grama de San Isidro a Mandil por 1|2 cabeza en el clásico 9 de Julio. Luego actuó sin mucha suerte en La Gavez y reprisa ahora en gran forma. como lo mostró al cubrir para esta carrera en San Isidro, 2000 metros en la 4ª pista de arena en 2'15"3|5 y luego en Palermo, ya para terminar de ajustar formas, 2800 en 3'6"4|5 con 12"2|5

Dos bravos rivales son sin lugar a dudas Seduttore y Dogmático. El primero de ellos floreó en San Isidro sobre 2500 metros, a las órdenes de Pezoa, en 2'45"2|5 los 2500 metros en la cuarta pista de arena, siendo muy bueno su final, ya que lo cumplió de cabeza levantada. En cuanto a su última performance, llegando sexto de Gallion en el clásico San Lorenzo, en 1'48"2|5, habrá que pasarlo por alto, para remitirnos a su guapa victoria anterior sobre Bluff Gaucho. Con respecto al segundo, es decir Dogmático, ganó en sus dos últimas presentaciones, ambas en Palermo y sobre distancias largas, en 2500 metros, por ejemplo, como cuando derrotó a Get Boni, en 2500,

No pueden quedar sin nombrarse el entrerriano Sin Firma, que ya un día, en Palermo, conoció los halagos del triunfo; Barrabás, que termina de imponerse en Palermo a Rin Cat, Cronos y varios rivales más por 9 cuerpos, en 2'38", o Lord Archie, que sabe lo que es medirse con los buenos, y por último Magic Border, que termina de ganar en La Plata con seis kilos más

Párrafo aparte para Cripta, única yegua del lote, que cargará 51 kilos. Corrió cuatro veces y, salvo el día que debutó en San Isidro, se impuso en Palermo las otras tres, la última por 2 cuerpos sobre Pioggia, en 2'17"1|5.

## PALERMO: PROGRAMA PARA MAÑANA CON LA ULTIMA PERFORMANCE COMPLETA

### PRIMERA CARRERA — PREMIO AUTENTICO (com. doble de comb.) — 1000 Mts. — A LAS 13.—

(FUNCIONAN LAS APUESTAS A GANADOR Y PLACE)

| 4 ULT. PERF. | ANOTADOS | o.\|g. | JOCKEY | e.\|k. PADRE-MADRE | CUIDADOR | ULTIMA PERFORMANCE | JOCKEY | Kl. | COTIZACIONES | Tmpo. | Hip. | Pta. | Fecha |
|---|---|---|---|---|---|---|---|---|---|---|---|---|---|
| 5P 5P 4P 2P | 1 AMAZONS DOÑA | (5) | G.Desvard | 4\|57 A. Choice-S. Don | J. F. Penna | 5º a 6 cpos. de Garonne 53 | G. Desvard | 57 | 47.360 en 405.010 | 58"1\|5 | Pal. n. | 6-10-74 |
| 0P 2P 0L 0L | 2 TURBADORA | (4) | L.Alzamora | 4\|57 Esquilino-T'ltosa | E. Sauro | 7º a 7½ cpos. de Garonne 53 | L. Alzamora | 54 | 41.170 „ 405.010 | 58"1\|5 | Pal. n. | 6-10-74 |
| 0P 0P 0P 0P | 3 LA LOUPE | (3) | O.Miño | 4\|57 P'sidjum-L. Goulue | J. Sberna | 16º a 13 cpos. de Garonne 53 | O. Miño | 57 | 2.110 „ 405.010 | 58"1\|5 | Pal. n. | 6-10-74 |
| 0P 0P 0L 0L | 4 VARESINA | (6) | A.R.Luna | 4\|57 Voodoo-Baila | N. Alonso | 9º a 15 cpos. de P. Raff 54 | A. Luna | 53 | 930 „ 291.650 | 1' 5" | Pal. n. | 8-9-74 |
| 2P 3P 6P 3P | 5 FRU FRU | (7) | H.Libré | 4\|57 Versalles-F. Lady | M. Catapano | 2º a 2 cpos. de Garonne 53 | H. Libré | 57 | 21.740 „ 405.010 | 58"1\|5 | Pal. n. | 6-10-74 |
| 3P 2P 5P 0P | 6 PRETTY LINA | (1) | A.Sánchez | 4\|57 P. Boy-Linaria | R. Godoy | 3º a 5 cpos. de Garonne 53 | A. Sánchez | 57 | 34.730 „ 405.010 | 58"1\|5 | Pal. n. | 6-10-74 |
| 0P 0P 0P 0P | 7 FLOR DE MAYO | (2) | C.Pezoa | 4\|57 Miz'mast-Cape'cita | J. M. Ferro | 10º a 9½ cpos. de Garonne 53 | C. Pezoa | 57 | 4.870 „ 405.010 | 58"1\|5 | Pal. n. | 6-10-74 |
| 6P 3L 0P 0P | 8 FRIVOLIDAD | (8) | A.Etchart | 4\|57 Rianco-Frivolité | A. B. Car'nale | 6º a 6 cpos. de Garonne 53 | V. Centeno | 57 | 21.500 „ 405.010 | 58"1\|5 | Pal. n. | 6-10-74 |

Candidata: FRU FRU (5) — Enemiga: Pretty Lina (6) — Sport: Amazons Doña (1)

Llave Nº 1: 1 A. Doña — Llave Nº 2: 2 Turbadora — Llave Nº 3: 3 La Loupe, 8 Frivolidad — Llave Nº 4: 4 Varesina, 7 Flor de Mayo — Llave Nº 5: 5 Fru Fru — Llave Nº 6: 6 Pretty Lina

### SEGUNDA CARRERA — PREMIO BATTANT (fin. doble de comb.) — 1400 METROS — A LAS 13.35

(FUNCIONAN LAS APUESTAS A GANADOR, LLAVES Y ENGANCHE)

| | | | | | | | | | | | | | |
|---|---|---|---|---|---|---|---|---|---|---|---|---|---|
| 5P 2P 2P 2L | 1 ALQUITARA | (7) | A.Plá | 5\|57 Hungarino-Alquimia | M. Menéndez | 5º a 3½ cpos. de G. Logia 57 | J. Walsh | 57 | 58.230 en 472.010 | 1'40"3\|5 | Pal. n. | 18-8-74 |
| 5P 6P 0L 0P | 2 ESTRELDA | (6) | M.Villagra | 5\|57 E. Ready-Negruta | D. Ibarra | 5º a 3 cpos. de Bivocal 57 | M. Villagra | 55 | 1.190 „ 140.000 | 1' 7"1\|5 | Pal. n. | 27-9-74 |
| 3P 0P 0P 0P | 3 MOON WINT | (1) | V.Centeno | 5\|57 MonsoonWitticism | J. Gamboggi | 3º a 1½ cpo. de Bivocal 57 | V. Centeno | 57 | 10.690 „ 140.000 | 1' 7"1\|5 | Pal. n. | 27-9-74 |
| 4P 6L 3L 4L | 4 CICODELICA | (9) | R.Ledesma | 5\|57 Bar'roja-Mejicana | E. Domínguez | 4º a 3 cpos. de Bivocal 57 | R. Ledesma | 55 | 1.480 „ 140.000 | 1' 7"1\|5 | Pal. n. | 27-9-74 |
| 2P 0P 0P 0S | 5 UNCHIME | (5) | V.San'netti | 5\|57 Unico-Casta Real | C. Domínguez | 2º a ½ pczo. de Bivocal 57 | J. Aguirre | 53 | 6.860 „ 140.000 | 1' 7"1\|5 | Pal. n. | 27-9-74 |
| 0P 0P 5L 0L | 6 CHARME | (8) | M.Bustos | 5\|57 Charolais-Fil'stera | F. Vital | 12º a 10 cpos. de Bivocal 57 | J. Repiso | 57 | 1.160 „ 140.000 | 1' 7"1\|5 | Pal. n. | 27-9-74 |
| 3P 4P 3P 4P | 7 TIMBAYE | (2) | H.Santos | 5\|57 Timor-Bayeta II | V. Santos | 3º a 4 cpos. de Adelfia 57 | H. Santos | 55 | 52.870 „ 305.310 | 1'25"2\|5 | Pal. n. | 7-9-74 |
| — — — — | 8 AJUSTICIADA | (4) | J.Torres | 5\|57 M. G'oso-N. Noemí | A. L. Salvati | Debuta | — | | — | — | — | — |
| 5P 2P 3P 5L | 9 SNAP | (3) | E.Jara | 5\|57 I. Hour-Signataria | A. Colomé | 5º a 8½ cpos. de Odalisca 57 | L. Angulo | 57 | 172.490 „ 633.670 | 1'40" | Pal. n. | 14-9-74 |

Candidata: UNCHIME (5) — Enemiga: Timbaye (7) — Sport: Snap (9)

Llave Nº 1: 1 Alquitara, 8 Ajusticiada — Llave Nº 2: 2 Estrelda, 4 Cicodélica — Llave Nº 3: 3 Moon Wint — Llave Nº 4: 5 Unchime — Llave Nº 5: 6 Charme, 7 Timbayé — Llave Nº 6: 9 Snap

### TERCERA CARRERA — PREMIO AGÜEROS (comienza la triple) — 1000 METROS — A LAS 14.25

(FUNCIONAN LAS APUESTAS A GANADOR Y PLACE)

| | | | | | | | | | | | | | |
|---|---|---|---|---|---|---|---|---|---|---|---|---|---|
| 0P 0P 0P — | 1 FUGITIVA | (7) | F.Lerma | 3\|56 Versalles-Evadida | R. A. Sarachi | 13ª a vs. cpos. de Servidora 56 | J. Fajardo | 56 | 3.120 en 495.220 | 1' 4"2\|5 | Pal.. n. | 21-9-74 |
| 3P 5P 5P 0P | 2 B. MELODY | (6) | no correrá | 3\|56 M. Melody-La F'che | O. A. Bazán | 3ª a 4 cpos. de Dana Love 56 | J. Bretón | 54 | 14.870 „ 679.720 | 59"4 5 | Pal. n. | 14-9-74 |
| — — — — | 3 RAPIDITE | (18) | no correrá | 3\|56 Sloop-Riansé | J. Bianchi | Debuta | — | | — | — | — | — |
| 4P 3P 3P 0P | 4 FAIR MELODY | (12) | V.Centeno | 3\|56 M. Melody-Tivica | J. Bian'mano | 4ª a 6 cpos. de Servidora 56 | V. Centeno | 56 | 13.520 „ 495.220 | 1' 4"2\|5 | Pal. n. | 21-9-74 |
| — — — — | 5 TRINCAR | (14) | E.Jara | 3\|56 Argos-Trinca | M. A. Sarachi | Debuta | — | | — | — | — | — |
| — — — — | 6 LA DIORITA | (2) | J.Torres | 3\|56 Con Brio-Denial | A. L. Salvati | Debuta | — | | — | — | — | — |
| — — — — | 7 MUCHA LEY | (10) | R.Caroprese | 3\|56 El C'peón-Av'ncia | O. Finarelli | Debuta | — | | — | — | — | — |
| — — — — | 8 ASORAI | (11) | A.Ramos | 3\|56 Silmbor-Fanseria | J.C.M'nez(h) | Debuta | — | | — | — | — | — |
| 6P 0P 5P 0P | 9 ESTANTIGUA | (4) | M.González | 3\|56 Estampido-Q. Parla | J. Gallo | 6ª a 6¾ cpos. de Chibu 56 | M. González | 52 | 6.810 „ 424.840 | 1' 7"3\|5 | Pal. n. | 22-9-74 |
| 2P 2P — — | 10 CRETE | (1) | A.de Arriba | 3\|56 G. Weed-Cremallera | E. Labrador | 2ª a 1 cpo. de Chibu 56 | A. de Arriba | 54 | 168.550 „ 424.840 | 1' 7"3\|5 | Pal. n. | 22-9-74 |
| 4L 0P 3P 0P | 11 GENEVILLA | (5) | V.San'netti | 3\|56 G. Six-Chinanta | R. Marinetti | 4ª a 6 cpos. de Mis Manos 56 | J. Bretón | 54 | 23.715 „ 201.470 | 1' 7"4\|5 | L.P. n. | 19-9-74 |
| — — — — | 12 GATA GOLD | (13) | C.Ramírez | 3\|56 Old Gold-Refranera | J. Cl. Mar'nez | Debuta | — | | — | — | — | — |
| 3P 6P 0P — | 13 FOUR BALL | (3) | A.Sánchez | 3\|56 S. Ball-C. Firme | O. Ojeda | 3ª a 6 cpos. de Geritz 56 | A. Sánchez | 56 | 33.750 „ 266.430 | 1' 3"3\|5 | Pal. n. | 10-8-74 |
| 2P 0P — — | 14 GRAN EST'LLA | (17) | J.Alvis | 3\|56 G. Atleta-Perdonada | D. Pascual | 2ª a 5 cpos. de Recelosa 56 | J. Alvis | 54 | 48.070 „ 666.220 | 58"2\|5 | Pal. n. | 15-9-74 |
| 0L — — — | 15 LA REALIDAD | (9) | A.Plá | 3\|56 El Curaca-Rebelión | M. Quinteros | 16ª a vs. cpos. de C. Real 55 | A. Plá | 55 | 6.630 „ 226.620 | 1'33"4\|5 | L.P. n. | 13-6-74 |
| — — — — | 16 ROSICLER | (15) | O.Cosenza | 3\|56 Rigoló-C. Blanche | J. F. Penna | Debuta | — | | — | — | — | — |
| 4P 6P 0P 0P | 17 GIUSEPPINA | (8) | O.Ilarione | 3\|56 G. Six-Calela | V. Rodríguez | 4ª a 8¾ cpos. de Recelosa 56 | O. Ilarione | 52 | 23.300 „ 666.220 | 58"2\|5 | Pal. n. | 15-9-74 |
| 5P 0P 4P — | 18 DISPUTA | (16) | C.Pezoa | 3\|56 Puck-Distracción | L. Romero | 5ª a 6 cpos. de Chibu 56 | R. Segato | 54 | 28.960 „ 424.840 | 1' 7"3\|5 | Pal. n. | 22-9-74 |

Candidata: CRETE (10) — Enemiga: Rosicler (16) — Sport: Disputa (18)

### CUARTA CARRERA — PREMIO ROLANDO (continúa la triple) — 1600 METROS — A LAS 15.15

(FUNCIONAN LAS APUESTAS A GANADOR, LLAVES Y ENGANCHE)

| | | | | | | | | | | | | | |
|---|---|---|---|---|---|---|---|---|---|---|---|---|---|
| 1P 0P 0P 1P | 1 AMDERMA | (2) | O.Dom'guez | 3\|53½ Nushka-Akinos | T. Arana | 1º por 4 cpos. a La Blonde 56 | O. Dom'guez | 56 | 33.090 en 469.560 | 1'38" | Pal. n. | 28-9-74 |
| 1L 5L 1R 1R | 2 RUSITA | (6) | V.Sang'netti | 4\|56 Bolsoi-R. Queen | A. Oliva | 1º por 3 cpos. a G. Gabi 50 | A. Baratucci | 52 | 112.110 „ 250.880 | 1'39"3\|5 | L.P. n. | 6-10-74 |
| 5P 1P 5P 3P | 3 ASPAMENTOSA | (1) | C.Pezoa | 4\|57 Aletsch-Tinogasta | L. Calone | 5º a 5½ cpos. de Parole 56 | C. Pezoa | 55 | 53.410 „ 439.650 | 1'37"3\|5 | Pal. n. | 8-9-74 |
| 3P 2P 3P 1P | 4 CATAPLASMA | (5) | N.Mezzotero | 5\|57 Catgut-H. la Vista | C. A. Ferro | 3º a 4 cpos. de Cripta 51 | N. Mez'tero | 56 | 116.310 „ 288.620 | 2'17" | Pal. n. | 18-8-74 |
| 2P 2P 2P 4P | 5 HAVOISE | (3) | V.Centeno | 4\|54½ Hawaiano-Ar'dora | A. Colomé | 2ª a 2 cpos. de Parole 56 | V. Centeno | 52 | 106.150 „ 439.650 | 1'37"3\|5 | Pal. n. | 8-9-74 |
| 1P 2P 3P 5S | 6 GINGER | (7) | J.Repiso | 4\|54½ Gramófono-V. Más | J. Cl.Mart'nez. | 1º por 5 cpos. a Sulamita 57 | V. Sang'tti | 57 | 272.990 „ 516.320 | 1'37"1\|5 | Pal. n. | 31-8-74 |
| 1P 4P 1P 0P | 7 BRAVERA | (4) | V.Criado | 4\|54 B'barroja-B'vona | A. Casalini | 1º por el hoc. a Nogueira 52 | V. Centeno | 57 | 36.200 „ 434.770 | 2'19"2\|5 | Pal. n. | 14-9-74 |

Candidata: AMDERMA (1) — Enemiga: Ginger (6) — Sport: Havoise (5)

Llave Nº 1: 1 Amderma — Llave Nº 2: 2 Rusita, 7 Bravera — Llave Nº 3: 3 Aspamentosa — Llave Nº 4: 4 Cataplasma — Llave Nº 5: 5 Havoise — Llave Nº 6: 6 Ginger

### QUINTA CARRERA — PREMIO CHAPETON (finaliza la triple) — 1000 METROS — A LAS 16.—

(FUNCIONAN LAS APUESTAS A GANADOR, LLAVES Y ENGANCHE)

| | | | | | | | | | | | | | |
|---|---|---|---|---|---|---|---|---|---|---|---|---|---|
| 5P 0P — — | 1 POBRERO | (2) | J.Villagra | 3\|56 Corcel-Poveretta | A. E. Salvati | 5º a 7 cpos. de El Quid 56 | M. Villagra | 55 | 8.660 en 438.880 | 1' 3"1\|5 | Pal. n. | 6-10-74 |
| 5P 3P 2P 5P | 2 V. NICE GUY | (3) | J.L.Pereyra | 3\|56 N. Guy-Verbena | J. Pereyra | 5º a ½ cpo. de Nice Home 56 | J. Pereyra | 56 | 8.290 „ 246.000 | 59"3\|5 | Pal. n. | 21-9-74 |
| — — — — | 3 LIDRESS | (8) | V.Emmolo | 3\|56 Licurgo-W. Dress | E. Navarro | Debuta | — | | — | — | — | — |
| 0P — — — | 4 AMMON | (9) | E.Navarro | 3\|56 A. Drake-Dinada | C. Mucklow | 7º a 13 cpos. de Susurro 54 | V. Emmolo | 53 | 2.090 „ 314.390 | 1' 3"1\|5 | Pal. n. | 28-9-74 |
| 4P 0P 2P — | 5 MASTER PRINCE | (6) | V.Sang'netti | 3\|56 M. Bolt-Principessa | J. Bianchi | 4º a 6¼ cpos. de Rocket 56 | V. Sang'tti | 56 | 214.960 „ 661.420 | 59"1\|5 | Pal. n. | 15-9-74 |
| 3P 2P 3P 0P | 6 EL BRAMIDO | (4) | J.Figueroa | 3\|56 Harmonicius-B'mida | H. Cardinale | 3º a 5 cpos. de Susurro 54 | J. Figueroa | 56 | 115.490 „ 314.390 | 1' 3"1\|5 | Pal. n. | 28-9-74 |
| 0P — — — | 7 MAY POP | (7) | D.Torres | 3\|56 Pappe II-May | J. Gómez | 9º a vs. cpos. de Triunfador 56 | D. Torres | 52 | 3.070 „ 241.315 | 1'40"1\|5 | Pal. p. | 6-7-74 |
| — — — — | 8 SEVERAL | (10) | A.Etchart | 3\|56 Scotch-Eyelash | O. Domínguez | Debuta | — | | — | — | — | — |
| 5P 4P 0P — | 9 ROYAL LABEL | (1) | A.de Arriba | 3\|56 P'sidium-Soldorée | J. M. Ferro | 5º a 3¼ cpos. de Expuesto 56 | A. de Arriba | 54 | 7.650 „ 667.170 | 1' 4" | Pal. n. | 6-10-74 |
| — — — — | 10 VENGEFUL | (5) | R.Segato | 3\|56 Jabiclo-Velvety | J. Figueras | Debuta | — | | — | — | — | — |

Candidato: EL BRAMIDO (6) — Enemigo: Very Nice Guy (2) — Sport: Master Prince (5)

Llave Nº 1: 1 Pobrero, 4 Ammon — Llave Nº 2: 2 V. Nice Guy — Llave Nº 3: 3 Lidress, 5 Master Prince — Llave Nº 4: 6 El Bramido — Llave Nº 5: 7 May Pop, 10 Vengeful — Llave Nº 6: 8 Several, 9 Royal Label

### SEXTA CARRERA — CLASICO DIA DE LA RAZA — 2800 METROS — A LAS 16.45

FUNCIONAN LAS APUESTAS A GANADOR Y LLAVES

| | | | | | | | | | | | | | |
|---|---|---|---|---|---|---|---|---|---|---|---|---|---|
| 3P 1P 5L 1L | 1 SIN FIRMA | (5) | R.Zapata | 4\|57 Sonórico-Piconela | A. Ipoucha | 3º a 7 cpos. de Dogmático 52 | A. Sandoval | 57 | 63.520 en 309.670 | 2'37" | Pal. n. | 21-9-74 |
| 1P 1P 3P 1P | 2 DOGMATICO | (1) | V.Centeno | 4\|57 D. Board-Ser'dad | L. Romero | 1º por 3 cpos. a Get Bonni 57 | V. Centeno | 52 | 30.650 „ 309.670 | 2'37" | Pal. n. | 21-9-74 |
| 4B 1S 2P 0S | 3 MENGUANTE | (8) | E.Jara | 4\|56½ In'lity-Moonrise | J. Gómez | 1º por ½ cab. a Mandil 49 | V. Centeno | 51 | 229.135 „ 810.735 | 2' 2"3\|5 | S. I. p. | 9-7-74 |
| 4P 5P 3P 1P | 4 LORD ARCHIE | (6) | J.Torres | 4\|56 M. d\|M'san-Sab'na | R. Brancacio | 4º a 16 cpos. de Dioico 55 | V. Sang'tti | 54 | 19.510 „ 148.160 | 2'34"2\|5 | Pal. n. | 22-6-74 |
| 1P 2P 0S 3P | 5 BARRABAS | (3) | H.Libré | 4\|56 Amateur-Bar'cuda | J. Et'choury | 1º por 9 cpos. a Rin Cat 54 | E. Jara | 57 | 159.920 „ 534.770 | 2'38" | Pal. n. | 22-9-74 |
| 6P 1P 3P 1P | 6 SEDUTTORE | (7) | C.Pezoa | 4\|55 Atlas-Dalmin II | D. Pascual | 6º a 6¼ cpos. de Gallión 57 | E. Jara | 54 | 187.300 „ 943.620 | 1'48"3\|5 | Pal. n. | 7-9-74 |
| 1P 1P 1P 0S | 7 CRIPTA | (2) | L.Angulo | 4\|51 D. Moss-C. Lat'na | A. Colomé | 1º por 2 cpos. a Pioggia 52 | L. Angulo | 51 | 64.700 „ 288.620 | 2'17"1\|5 | Pal. n. | 18-7-74 |
| 1L 4P 2L 6P | 8 B. BORDER | (4) | R.Alonso | 4\|48 Decorum-Solapa | E. Aguirre | 1º por ¾ cpos. a Dolifus 57 | M. Calderón | 54 | 10.985 „ 61.565 | 2'22"1\|5 | L.P. n. | 22-9-74 |

Candidato: MENGUANTE (3) — Enemigo: Seduttore (6) — Sport: Dogmático (2)

Llave Nº 1: 1 Sin Firma, 7 Cripta — Llave Nº 2: 2 Dogmático — Llave Nº 3: 3 Menguante — Llave Nº 4: 4 Lord Archie, 8 Magic Border — Llave Nº 5: 5 Barrabás — Llave Nº 6: 6 Seduttore

# UNA GRAN CORRIDA EN SECRETO

## Fue Descubierta por los Cronometristas: 2'21"1|5

**Mucha animación hubo en las pistas del campo de entrenamiento de San Isidro, por la realización de las partidas finales de los anotados en el Nacional y para las pruebas comunes del fin de semana y futuras presentaciones. Sobre esto último, corresponde destacar el ejercicio realizado por Gran Secreto, sobre 2200 metros, distancia que recorrió en 2'21"1|5 con gran final. Con esa demostración anticipó que puede ganar el Premio Tuilleries el 20 del corriente. He aquí los aprontes registrados por CRONICA:**

BUEN ANTICIPO. Gran Secreto, dio un buen anticipo para su próximo compromiso, al marcar 2'21"1|5 en San Isidro.

**(Pista de arena normal)**

GRAN SECRETO, O. Cosenza 2200 en 2'21"1|5, de los 3200 a los 1000. Los últimos 2000 en 2'7", los 1600 junto a Thug, J. Ibarra en 1'41"; los 1000 en 1'4", con 12"3|5 de final. Juntos. (Muy buena corrida para el premio Tuilleries del domingo 20 en Palermo); BLUFF GAUCHO, E. Jara 1600 en 1'40"3|5, de los 2600 a los 1000; ACUERDO REAL, J. H. Figueroa 1600 en 1'40"2|5; MAISON, V. Sanguinetti 2500 en 2'41" 3|5, de los 3500 a los 1000; PLUCKY GUY, M. Escagües 2500 en 2'42"1|5, de los 3500 a los 1000; HUNGALU, R. Villegas 800 en 47"3|5; ERUDITA, J. Martino 600 en 34" 2|5; ROEDERER, G. Desvárd 2500 de floreo en 2'46"; GOOD BLOKE, J. Torres a la par de Miban, R. Sosa 800 en 48"2|5, de los 1000 a los 200; GAUCHO HORCON, J. Mernies 1600 en 1'41"3|5; SIR EUGENIO, C. Leseano dominó por tres cuerpos a Red Dart, E. Olguín en 1' 28" para los 1400 metros; BAMBILERIA, E. Olguín 1100 en 1'7"1|5; SOFOCLES, E. Jara 1600 de floreo en 1' 45"; EXPUESTO, J. H. Figueroa 600 en 35"2|5, de los 2000 a los 1400; CHONTIN, C. Bertoldi 1600 en 1'44"2|5; NAIPI, J. Repiso 1200 en 1' 16", de los 2200 a los 1000; MICO, J. Torres a la par de Teresa Cua, A. Gaitán 1600 de floreo en 1'45"3|5; de los 1800 a los 200; JULIA, A. Luján 1100 en 1'8"2|5; ASPAMENTOSA, C. Pezoa a la par de Tantrum, J. Fajardo 800 en 50"; GLADSTONE, R. Sosa 2200 en 2'24"; LOS CLAUDIOS, C. Pezoa 500 en 29" del opuesto; SPARVIERO O. Domínguez a la par de GURISO, A. Vela 800 en 50" de los 1800 a los 1000; MALTEDI, R. Sosa 600 en 35"; PEY GLASS, J. Torres 600 en 34"3|5 del opuesto; EL BRAMIDO, J. H. Figueroa 500 en 28"1|5, del opuesto; JOSE CARIOCA, J. Torres 500 en 28"3|5; NOELIA, M. Bustos 600 en 35"; BATARA, M. González 600 en 35"; LIBRETO, R. Villegas 800 en 48"2|5; HUNGARINCHE, R. Villegas 800 en 49"3|5; EMPIRE MONARCH, R. Bertorini 1000 en 1'1"3|5; MISS TONGA, J. Repiso 800 cómoda en 51" del opuesto; ALENTOSA, C. Aragona 600 en 36", a palo errao, del opuesto; ANTONUCCIO, S. Wolojewickz 800 en 48"; NAVIDAD PAMPA, L. Alzamora 1200 en 1'16".

### Lo que Destaca la Información

**(REUNION 86)**

El mejor candidato
**Menguante**

Doblete probable
**Fru Fru-Tepee**

Para la triple
**Crete-Amderma**
**El Bramido**

El dato del reloj
**Mesanita**

## RUSITA, CON SANGUINETTI

En la confección definitiva de los programas de este fin de semana hubo cambios de carreras de uno a otro día. Así es el caso del premio Rolando, anunciado para el domingo y a correrse mañana. Por ese motivo a Rusita, que es una de las mejores cartas, por su destacada actuación en el Independencia de Rosario y que ganó hace pocos días en La Plata no podrá conducirla el as rosarino Angel Barattucci. Para reemplazar al notable piloto ha sido designado Vilmar Sanguinetti.

## DESERCIONES JUSTIFICADAS

Pocas bajas se anticipan en el programa a realizarse mañana en el hipódromo de Palermo, y de acuerdo a las normas establecidas las mismas tienen justificativo. En la tercera carrera no tomarán parte Black Melody por haberle aparecido granos y Rapidité por claudicar de la mano izquierda. En la décima carrera faltará a la cita Paine a raíz de haberle aparecido sobrecañas.

### SEPTIMA CARRERA — PREMIO LIMPIO (comienza doble especial) — 1600 Mts. — A LAS 17.30

FUNCIONAN LAS APUESTAS A GANADOR Y LLAVES

| | | | | | | | | | | | | | | | | | | | | | |
|---|---|---|---|---|---|---|---|---|---|---|---|---|---|---|---|---|---|---|---|---|---|
| 0P | 0P | 0L | 6L | 1 | VENUTA | (3) | A.Plá | 4\|57 | B. Mozo II-Vnalidad | R. T. Trejo | 7ª a 7¼ cpos. de Empire Girl 55 | A.Plá | 57 | 6.350 | en | 373.610 | 1'39"4\|5 | Pal. n. | 25-8-74 |
| 2P | 2P | 3P | 2P | 2 | GULF-PARA | (8) | C.Pezoa | 4\|57 | G.-Weed-Papyria | A. Cabrera | 2ª a 1 cpo. de Coquetería 57 | Palmieri | 57 | 33.460 | ,, | 245.430 | 1'53"4\|5 | P.l. n. | 5-10-74 |
| 5L | — | — | — | 3 | NOKARINA | (6) | J.Núñez | 4\|57 | N. Noise-Serranía | A. Benítez | 5ª a 9½ cpos. de U'guaya Vit 55½ | J.Núñez | 53 | 5.975 | ,, | 65.565 | 1'48"3\|5 | L.P. n. | 3-10-74 |
| 0P | 6P | 2P | 0P | 4 | PIRATERIA | (4) | O.Dom'guez | 4\|57 | Maxim II-Hill | E. Sauro | 2ª a 14 cpos. de Gran Dilema 57 | J. Carela | / | 18.030 | ,, | 499.490 | 1'39"4\|5 | Pal. n. | 28-9-74 |
| 4P | 0P | 6S | 0P | 5 | ENGAÑADORA | (5) | O.Miño | 4\|57 | Imbroglio-E. Azul | M. Ayala | 4ª a 6 cpos. de Coquetería 57 | O. Miño | | 6.470 | ,, | 245.450 | 1'53"4\|5 | Pal. p. | 5-10-74 |
| 0P | — | — | — | 6 | ATENEA | (7) | A.Sánchez | 4\|57 | M. Athos-B. d'Jour | T. Arana | 16ª a vs. cpos. de Gran Dilema 57 | A. Sánchez | 57 | 22.170 | ,, | 499.490 | 1'39"4\|5 | Pal. n. | 28-9-74 |
| 6P | 0P | 0P | — | 7 | BLANZY | (2) | C.Bertoldi | 4\|57 | Ganlón-La Cité | R. Recart | 6ª a 8 cpos. de Gran Dilema 57 | C. Bertoldi | 57 | 5.990 | ,, | 499.490 | 1'39"4\|5 | Pal. n. | 28-9-74 |
| 0P | 0P | 0P | 0L | 8 | PRESTEA | (1) | J.Repiso | 4\|57 | Príncipe-Qué Magna | J. A. Díaz | 2ª a 13½ cpos. de Gran Dilema 57 | J. Repiso | 57 | 680 | ,, | 499.490 | 1'39"4\|5 | Pal. n. | 28-9-74 |
| 4P | 3P | 2P | 0P | 9 | (MOSSY | (9) | J.Bretón | 4\|57 | D. Moss-La Petite | J. F. Penna | 4ª a 4¾ cpos. de La Divina 57 | O. Cosenza | 57 | 45.030 | ,, | 380.430 | 58"4\|5 | Pal. n. | 15-9-74 |
| 2P | 4P | 2L | 3L | 10 | (MESANITA | (10) | O.Cosenza | 4\|57 | S. King-Msana | Idem | 2ª a 3 cpos. de Gran Dilema 57 | O.Cosenza | 57 | 43.320 | ,, | 499.490 | 1'39"4\|5 | Pal. n. | 28-9-74 |

Candidata: MESANITA (10) — Enemiga: Gulf Para (2) — Sport: Blanzy (7)

Llave Nº 1: 1 Venuta, 4 Piratería — Llave Nº 2: 2 Gulf-Para — Llave Nº 3: 3 Nokarina, 6 Atenea — Llave Nº 4: 5 Engañadora — Llave Nº 5: 7 Blanzy, 8 Prestea — Llave Nº 6: 9 (Mossy, 10 (Mesanita

### OCTAVA CARRERA — PREMIO SOFOCON (finaliza doble especial) — 1600 Mts. — A LAS 18.20

(FUNCIONAN LAS APUESTAS A GANADOR, LLAVES Y ENGANCHE)

| | | | | | | | | | | | | | | | | | | | |
|---|---|---|---|---|---|---|---|---|---|---|---|---|---|---|---|---|---|---|---|
| 3P | 0P | 2P | 2L | 1 | CORONERA | (2) | J.Ortiz | 5\|57 | Corol-Fogonera | A. Aguirre | 3ª a 3¼ cpos. de Mighty Girl 52 | D. Verón | 51 | 16.385 | en | 130.435 | 1' 5" | Pal. n. | 6-1-74 |
| 0P | 1P | 0P | 0S | 2 | ORANGE BUD | (3) | A.Sánchez | 5\|57 | D. Board-B. Orange | O. Finarelli | 14ª a vs. cpos. de Burma 57 | J. H. Figueroa | 55 | 12.760 | ,, | 385.920 | 1'31" | Pal. n. | 31-8-74 |
| 3P | 5L | 3P | 6P | 3 | DULUTH | (7) | L.Calvete | 5\|57 | Orgaz-Columbia | J. Cl. M'nez. | 3ª a 7 cpos. de Burma 60 | J. Repiso | 52 | 20.740 | ,, | 343.500 | 1'50"4\|5 | Pal. n. | 21-9-71 |
| 6L | 2P | 2L | 4L | 4 | TIRANICA | (1) | O.Richeri | 5\|54 | Gobernado-Yalla | P. Sosa | 6ª a 7½ cpos. de Macshope 57 | J. Juárez | 54 | 25.155 | ,, | 106.390 | 1'15" | L.P. n. | 6-10-74 |
| 3L | 4L | 4P | 5P | 5 | MISS C'TINENTAL | (8) | O.Nardi | 5\|57 | Ent'ment-C. C'tal | C. Croce | 3ª a 3½ cpos. de Exitada 54 | C. Sobral | 57 | 25.140 | ,, | 127.680 | 1'28"1\|5 | L.P. n. | 9-9-74 |
| 0P | 0P | 0P | 6P | 6 | (JACUI | (11) | H.Artigas | 5\|57 | Optimist-Anémona | R. Juárez | 10ª a 11 cpos. de M. Criolla 55 | C. Aragona | 56 | 3.380 | ,, | 264.040 | 1'25"4\|5 | L.P. n. | 28-9-74 |
| 4L | 0P | 0P | 0L | 7 | (FAMBOA | (4) | R.Galloso | 5\|54 | Datour-Fabiana | idem | 4ª a 5½ cpos. de Macshope 57 | J. Jarcovsky | 53 | 1.895 | ,, | 106.390 | 1'15" | [illegible] | 6-10-74 |
| 5P | 1P | 3P | 0P | 8 | ADELFIA | (6) | J.Camoretti | 5\|54 | Adagio-Huaira | C. Domínguez | 5ª a 3¼ cpos. de Panchita 57 | J. Cam'tti | 53 | 21.280 | ,, | 399.610 | 58"3\|5 | P.l. n. | 5-10-74 |
| 3L | 0P | 2P | 4P | 9 | QUANT | (5) | L.Angulo | 5\|54 | Cabremont-Toile | A. Benítez | 3ª a 2½ cpos. de Rebota 57 | R. Encinas | 57 | 78.760 | ,, | 141.955 | 1'41"2\|5 | L.P. n. | 18-7-74 |
| 6L | 0P | 0L | 0P | 10 | ARRE LUNA | (10) | J.Mantilla | 5\|54 | Arret-Lune Rousse | J. Bian'mano | 6ª a 3½ cpos. de Exitada 54 | H. Blanco | 50 | 10.005 | ,, | 127.680 | 1'28"1\|5 | L.P. n. | 29-9-74 |
| 0L | 0L | 1L | 0S | 11 | CUARSITA | (9) | J.Arriagada | 5.54 | Cuarzo-La Tea | M. Duarte | 10ª a 12 cpos. de Gaucha Gabi 54 | R. Zalazar | 49 | 1.015 | ,, | 158.125 | 1'27"1\|5 | L.P. n. | 22-9-74 |

Candidata: ADELFIA (8) — Enemiga: Miss Continental (5) — Sport: Coronera (1)

Llave Nº 1: 1 Coronera, 11 Cuarsita — Llave Nº 2: 2 Orange Bud — Llave Nº 3: 3 Duluth, 8 Adelfia — Llave Nº 4: 4 Tiránica, 5 M. Continental — Llave Nº 5: 6 (Jacui, 7 (Famboa, 10 Arre Luna — Llave Nº 6: 9 Quant

### NOVENA CARRERA — PREMIO HALCON NEGRO (com. doble final) — 1000 METROS — A LAS 19.15

FUNCIONAN LAS APUESTAS A GANADOR Y LLAVES

| | | | | | | | | | | | | | | | | | | | |
|---|---|---|---|---|---|---|---|---|---|---|---|---|---|---|---|---|---|---|---|
| 2P | 4L | 0P | 4P | 1 | LOS CLAUDIOS | (10) | C.Pezoa | 5\|54 | L. Churros-Contenta | P. Fariña | 2º a la cab. de Astrolito 53 | E. Olguín | 57 | 77.310 | en | 237.510 | 59" | Pal. n. | 21-9-74 |
| 0R | 0R | 6P | 0L | 2 | VALERIO | (2) | R.Zapata | 5\|54 | B. Mozo II-Ven'dad | R. Barreiro | 6º a 6½ cpos. de Fervoroso 56 | M. Gómez | 52 | 2.274 | ,, | 292.979 | 58" | Pal. n. | 8-12-72 |
| 0P | 0S | — | — | 3 | ALACRITY | (6) | H.Núñez | 4\|57 | Again-Balbina | A. Nuñez | 8º a 10½ cpos. de J. War 56 | H. Núñez | 54 | 1.908 | ,, | 313.916 | 1' 5" | Pal. n. | 8-7-74 |
| 0P | 0P | 5P | 0P | 4 | IVERU | (13) | P.Sahagian | 4\|57 | Ivere-Malapert | R. Pellegatta | 9º a 13 cpos. de Flax 57 | P. Sahagián | 54 | 9.690 | ,, | 536.330 | 57"1\|5 | Pal. n. | 6-10-74 |
| 0L | — | — | — | 5 | BRAZEN | (15) | J.Walsh | 4\|57 | Delhi-B. Fuente | A. Bottaro | 14º a vs. cpos. de L. María 57 | M. Mercau | 53 | 2.310 | ,, | 174.675 | 1' 6" | L.P. n. | 3-10-74 |
| 2P | 2P | 0P | 0P | 6 | BUSIRACO | (7) | R.Caroprese | 4\|57 | Bozambo-Bebita | A. F. Merli | 2º a 5 cpos. de Flax 56 | R. Caroprese | 54 | 116.590 | ,, | 536.330 | 57"1\|5 | Pal. n. | 6-10-74 |
| 0P | — | — | — | 7 | RIANETO | (5) | L.Angulo | 4\|57 | Rianco-Mjtsul | A. Colomé | 9º a 12½ cpos. de P. Guerrero 57 | L. Angulo | 57 | 40.520 | ,, | 439.120 | 1' 7" | Pal. n. | 22-9-74 |
| 5P | 0P | 0P | 0P | 8 | TIKI | (16) | A.Etchart | 4\|57 | Tanoe-Balkh | E. Fillol | 5º a 6½ cpos. de Flax 56 | A. Etchart | 57 | 23.930 | ,, | 536.330 | 57"1\|5 | Pal. n. | 6-10-74 |
| 3P | 5P | 0P | 0P | 9 | THE CHIEF | (14) | M.Escagües | 4\|57 | Tierno-Bolonia | J. Bianchi | 3º a 5¾ cpos. de Flax 56 | J. Bretón | 55 | 25.720 | ,, | 536.330 | 57"1\|5 | Pal. n. | 6-10-74 |
| 0P | 6P | 6P | — | 10 | JOVIAL | (1) | J.Repiso | 4\|57 | F. Air-Jungla | J. Vital | 2º a 14 cpos. de M. Leo 57 | J. Repiso | 57 | 11.700 | ,, | 409.970 | 1'37"4\|5 | Pal. n. | 29-9-74 |
| 0P | 0P | 0L | 0P | 11 | TENTEMPIE | (9) | H.Santos | 4\|57 | Tablón-Profetisa | F. Sola | 7º a 3 cpos. de C. Valle 54½ | H. Santos | 54 | 2.090 | ,, | 376.740 | 1' 7"2\|5 | Pal. n. | 22-9-74 |
| 0P | 0P | 0P | 0P | 12 | WILD-AWAY | (4) | V.Centeno | 4\|57 | W.Card-F. and Away | O. C. Bazán | 6º a 9 cpos. de T. Tiger 54 | J. Torres | 57 | 50.400 | ,, | 372.530 | 1' 5"1\|5 | Pal. n. | 24-8-74 |
| — | — | — | — | 13 | Dr. GOROZITO | (11) | R.Gonzalez | 57 | Domremy-Shirley | H. Rodríguez | Debuta | — | | | | | | | |
| 0P | 6P | 6P | 3P | 14 | DAKTARI | (3) | B.Barroso | 4\|57 | Datour-Desafiada | F. Bell | 7º a 5½ cpos. de Tiger 54 | M. Barroso | 55 | 30.070 | ,, | 372.530 | 1' 5"1\|5 | Pal. n. | 24-8-74 |
| 3P | 4P | 2P | 0P | 15 | JUAN MONDIOLA | (8) | J.Breton | 4\|57 | C. t. Great-Ar'balera | O. A. Bazán | 3º a 1¼ cpos. de C. Valle 54½ | J. Bretón | 55 | 25.000 | ,, | 376.740 | 1' 7"2\|5 | Pal. n. | 22-9-74 |
| 5P | 5P | 0P | 0P | 16 | APOYO | (12) | H.Nis | 4\|57 | Irisado-Apoya | N.Madriaga | 5º a 1 cpo. de Indien 57 | H. Nis | 57 | 4.020 | ,, | 660.360 | 58"3\|5 | Pal. n. | 29-9-74 |

Candidato: BUSIRACO (6) — Enemigo: Apoyo (16) — Sport: Los Claudios (1)

Llave Nº 1: 1 Los Claudios, 4 Iberú, 16 Apoyo — Llave Nº 2: 2 Valerio, 15 Juan Mondiola — Llave Nº 3: 3 Alacrity, 5 Blazen, 8 Tiki — Llave Nº 4: 6 Busiraco, 11 Tentempié — Llave Nº 5: 7 Rianeto, 9 The Chief, 13 Dr. Gorozito — Llave Nº 6: 10 Jovial, 12 Wild Away, 14 Daktari

### DECIMA CARRERA — PREMIO POLIBIO (finaliza doble final) — 2200 METROS — A LAS 19.[illegible]10

(FUNCIONAN LAS APUESTAS A GANADOR, LLAVES Y ENGANCHE)

| | | | | | | | | | | | | | | | | | | | |
|---|---|---|---|---|---|---|---|---|---|---|---|---|---|---|---|---|---|---|---|
| 6L | — | — | — | 1 | SARCO | (11) | A.Luna | [illegible]\|56 | Brecher-Sargentia | G. Alonso | 6º a 4½ cpos. de Vindel 56 | A. Luna | 52 | 1.470 | en | 153.460 | 2'11"1\|5 | L.P. n. | [illegible]-9-74 |
| 2P | 0P | 6P | 3P | 2 | GINNOTO | (14) | R.Caroprese | 3\|56 | G. Six-Westminster | C. Cosentino | 2º a 5 cpos. de Get Sun 56 | R. Caroprese | 54 | 14.690 | ,, | 727.590 | 1'49"4\|5 | Pal. n. | [illegible]-9-74 |
| 6P | — | — | — | 3 | YOUR CRACK | (15) | J.Lago | [illegible]56 | Yonder-H. Negra | H. Hubert | 6º a 12¼ cpos. de Get Sun 56 | J. Lago | 56 | 25.010 | ,, | 727.590 | 1'49"4\|5 | Pal. n. | [illegible]-9-74 |
| 0P | 0P | — | — | 4 | PAINE | (4) | no correrá | [illegible]56 | Old Gold-Natividad | N. Alvarez | 10º a 16 cpos. de Tayaquito 56 | J. Torres | 56 | 1.290 | ,, | 453.180 | 1'38"1\|5 | Pal. n. | 21-9-74 |
| 0P | — | — | — | 5 | BUNKPI | (3) | A.Pauleau | [illegible]56 | Bunker-Pinella | G. Ghiglotti | 14º a 20½ cpos. de Roisil 56 | J. Lago | 56 | 1.120 | ,, | 733.000 | 1'38"2\|5 | Pal. n. | 14-9-74 |
| — | — | — | — | 6 | VIMONT | (8) | A.de Arriba | [illegible]56 | Vinicius-Grat'dora | G. Mercau | Debuta | — | | | | | | | |
| 0P | — | — | — | 7 | IBIYAU | (6) | C.Pezoa | [illegible]56 | G. Host-Ibixona | F. A. Costa | 9º a 17¾ cpos. de Skinner 56 | J. Banega | 53 | 5.190 | ,, | 488.060 | 1'51" | Pal. n. | 29-9-74 |
| — | — | — | — | 8 | HA'IAN STORM | (12) | O.Tévez | [illegible]56 | Hawaiano-Tro'pette | J. Legulzamón | Debuta | — | | | | | | | |
| 3P | 6P | 0P | 0P | 9 | TEPEE | (7) | V.Sang'netti | 3\|56 | M. Venturer-Indigna | I. Bianchi | 3º a 6½ cpos. de S. Paramount 56 | V. Sang'tti | 56 | 44.240 | ,, | 545.920 | 2'16" | Pal. n. | 8-9-74 |
| 4P | 3P | 6P | — | 10 | BATIDOR | (5) | E.Jara | 3\|56 | G. Host-Baracuda | I. Figueras | 4º a 9½ cpos. de S. Paramount 56 | I. Figueroa | 56 | 111.250 | ,, | 545.920 | 2'16" | Pal. n. | 8-9-74 |
| 0P | — | — | — | 11 | BARBERINO | (1 | O.Cosenza | 3\|56 | C. Speech-Barbarie | R. Marinetti | 7º a 14 cpos. de G. Guignol 55 | O. Cosenza | 55 | 16.060 | ,, | 515.300 | 1'36"3\|5 | Pal. n. | 30-6-74 |
| 0P | 0L | 0P | 0L | 12 | Z. CAJOLEUSE | (2) | J.Gallardo | [illegible]56 | Capo-Tora | P. Gallardo | 10º a 34¾ cpos. de Roisil 56 | J. Gallardo | 54 | 180 | ,, | 733.000 | 1'38"1\|5 | Pal. n. | 21-9-74 |
| 0P | 0P | — | — | 13 | JUANCHO | (13) | R.Ferreira | 3\|56 | Juan Pueblo-Fott | J. P. Ojeda | 1º a 18½ cpos. de Calostro 56 | R. Ferreira | 53 | 1.720 | ,, | 526.950 | 1'38" | Pal. n. | 22-9-74 |
| — | — | — | — | 14 | ASTERISMO | (9) | T.Encinas | 3\|56 | Cambremont-Pol'tar | A. Benítez | Debuta | — | | | | | | | |
| — | — | — | — | 15 | MONZON CREST | (10) | O.Zapata | 3\|56 | S.-Crest-Milanolo | D. Pascual | Debuta | — | | | | | | | |

Candidato: TEPEE (9) — Enemigo: Ginnoto (2) — Sport: Batidor (10)

Llave Nº 1: 1 Sarco, 3 Your Crack — Llave Nº 2: 2 Ginnoto, 7 Ibiyaú — Llave Nº 3: 4 Paine, 9 Tepée, 14 Asterismo — Llave Nº 4: 5 Bunkpi, 12 Z. Cajoleuse, 15 Monzón Crest — Llave Nº 5: 6 Vimont, 10 Batidor — Llave Nº 6: 8 Haw. Storm, 11 Barberino, 13 Juancho

# UN "DANDY" QUE PROMETE

## PONDRA EN JUEGO TODO SU "HONOR" EN EL CLASICO ESPAÑA, DE LA PLATA; BOGAVANTE, ENEMIGO

Hay que romper la rutina, dijeron en La Plata. Y fue precisamente con ese fin que se programó la reunión de mañana, postergándose asimismo la del domingo para el martes, para evitar la competencia con Palermo en una tarde de Gran Premio Nacional. La jornada más próxima en el bosque tiene muchos atractivos, como para asegurarle el éxito que enmarca a las programaciones de este tipo. Incluye como número central la disputa del clásico España, cotejo que dará lugar a una excelente confrontación entre veloces, que vienen destacándose en ase a sus ágiles medios locomotivos. El lote es muy selecto, con varias figuras de alto valor, que han acreditado bondades como para aspirar a sobresalir en mayor distancia. Dandy Honor es el que llegará a la lucha con los mejores títulos, en base a su brillante serie de éxitos. Y junto con Bogavante, El Alarido y Comecelo forman el mejor cuarteto.

**• OTRA VEZ DANDY HONOR**

Nuevamente vamos a confiarle el voto a Dandy Honor. Y lo hacemos por su reconocida calidad, que puso en juego éxitosamente en sus últimas salidas a las pistas, a despecho de los kilos. El veloz hijo de Jerry Honor termina de imponerse por casi un cuerpo a Vonat, en 1'12"2|5, cargando 61 kilos, y con inmediata anterioridad se había adelantado por el pescuezo a Fjord, también con alto gravamen, marcando 1'13"1|5 para la misma distancia. Como ha seguido muy bien el entrenamiento, creemos que con solo repetir cualquiera de esas performances, tiene justificados méritos para aspirar a sobresalir, prosiguiendo su serie de triunfos en estas pistas.

**• BOGAVANTE, BRAVO RIVAL**

Bogavante aparece como uno de los rivales más peligrosos del presunto favorito. Por su buena calidad y porque está pasando por su mejor momento. Mucho puede esperarse, entonces, del hijo de Bonín, que viene de imponerse en sus dos últimas salidas a las pistas. Tras superar por siete cuerpos a Tarbaco, en 1'14"4|5, se adelantó por cuatro cuerpos a Negro Tropero, marcando un tiempo más valioso, como que echó 1'12" con mucha facilidad. Por todo ello, y además por las ventajas que recibirán en el peso de Dandy Honor, pasa a ser un temible adversario, como también lo son El Alarido, que en Palermo obtuvo varios valiosos triunfos, y Comecelo, que está muy bien puesto.

**Lo que Destaca la Información**

(REUNION 86)
Mejor candidato
**Right Hand**
Probable doblete
**Dandy Honor**
**Alemanita**
Para la triple
**Nolehace-Sidney**
**Super Pampa**

## PROGRAMA COMPLETO PARA MAÑANA EN EL HIPODROMO DE LA PLATA

### 1ª Carrera — Pr. HUINCA (1967) (com. la doble) — 1500 Mts. — A las 13.—

| 4 ULT. PERF. | | ANOTADOS | JOCKEY | e.|k. PADRE-MADRE | CUIDADOR |
|---|---|---|---|---|---|
| 5L — — — | 1 | 1 NOKARINA | no correrá | 4|57 No Noise-Serranía | A.Benítez |
| 0L 0L 0L 2L | | 2 QUE FURIA | F.Rivero | 4|57 Famuel-Huyosa | E.Maciel |
| 3L 0L 0L 0L | | 3 PERSONERIA | O.Ramírez | 5|54 Speedwell-P'peline | M.Velazco |
| 4L 5L 3L 0L | 2 | 4 KERBELA | S.Mámoli | 4|57 Deltrece-Kerucha | L.Guerrero |
| 0P 5L 4L 6L | | 5 ARIBINDA | P.Tárrago | 4|57 Cimarrón-Crevasse | E.Acevedo |
| 6L 0P 0P — | | 6 URPIOLA | E.Riso | 4|57 Moraleño-Unita | G.Wagner |
| 4L 0L 5L 5L | 3 | 7 MISS ANGELES | H.Perazzo | 4|57 Signatario-M. Lucy | J.Fontela |
| 5L 0L 0L 0L | | 8 MINAJOU | R.Sosa | 4|57 Malambo-Rama | A.Castro |
| 0L 3L 0L 3L | | 9 LAVANDA | J.Juárez | 4|57 Real Park-N. Llov'do | H.Luraschi |
| 0L — — — | 4 | 10 IDIVETA | A.Sandoval | 4|57 Ivere-Chamria | T.Giovenille |
| 0S 0L 0P 6S | | 11 MERCEDITA | X. X. | 4|57 Latour-Cultura | O.Sosa |
| 0P 3L 5P 2P | | 12 CHIRITA | C.M'tenegro | 5|54 Chaval-Fusa | L.Calone |
| 2L 0P 5L 4L | 5 | 13 PROSCRIPTA | M.Sandoval | 4|57 Fabuloso-P'percia | L.Parisi |
| 0L 0L 0L 0L | | 14 MANCHA BLANCA | V.Villalba | 4|57 Maniático-M'chadiza | F.Salin |
| 0P 0L 6S 0S | | 15 MISS VERA | R.Ledesma | 4|57 Mr. B'kwood-Viditay | A.Belaitx |
| 2L 0L 0L 0L | 6 | 16 CON CINTA | M.Calderón | 4|57 Y. Nahuel-Pálida | N.Cuello |
| 0L 0L — — | | 17 TRAMPA CHICA | N.Dragisich | 4|57 Atolón-Trampa | G.González |

Cand.: PROSCRIPTA (13) Enem.: Con Cinta (16) Sport: Chirita (12)

### 2ª Carrera — Pr. PIENSA MAL (1971) (fin. la doble) — 2100 Mts. — A las 13.40

| | | | | | |
|---|---|---|---|---|---|
| 0P 0L 1L 0L | 1 | 1 TAMFU | J.Gallardo | 4|57 Fumat-Puryven | A.Jaimes |
| 3L 6L 3L 6P | 2 | 2 NEOMELIA | M.Cañedo | 4|57 Nearside-Rapid | S.Bello |
| 1L 1L 3L 0S | 3 | 3 RIGHT HAND | E.Tadei | 4|57 Bunker-Right Bee | H.Torres |
| 1L 0P 0P 0P | 4 | 4 URUGUAYA VIT | no correrá | 4|54 Vitencamps-O'entala | P.Monina |
| 5L 0L 6L 0L | | 5 POULICHE | C.Míguez | 5|52 Barcal-Chumbe | J.Barandica |
| 0L 4L 0L 0L | 5 | 6 TESTARUDA | J.Corso | 4|54 Padrino-Testera | D.Degaetano |
| 0P 3L 6L 0L | | 7 VETRINA | C.Forchetti | 4|54 Vetri-Cona | E.Maciel |
| 6L 6L 0L 0L | 6 | 8 BONIFLORA | J.Estepo | 4|54 Bonicate-Florentella | J.R.Díaz |
| 0L 1L 0P 0S | | 9 FOLDA | F.Gaitán | 4|54 Mocete-Brame | A.Longo |

Cand.: RIGHT HAND (3) Enem.: Neomelia (2) Sport: Boniflora (8)

### 3ª Carrera — Pr. ABREVILLE (1966) (com. la triple) — 1200 Mts. — A las 14.30

| | | | | | |
|---|---|---|---|---|---|
| 0P 4L 4L 4P | 1 | 1 EL PANICO | J.Aguirre | 5|57 El Curaca-Palizada | J.Urdagaray |
| 0L 4L 0L 0L | | 2 BLANDAL | X. X. | 5|57 M. Compañero-B'cia | M.Pereyra |
| 0P 0L 0L 0L | | 3 MANCHEGO | A.Maidana | 5|57 Malambo-Comilla | R.Fondevilla |
| 0P 5P 0L 0L | | 4 SILVA BEY | J.Juárez | 5|54 Beigler Bey-Silbona | F.D'Elía |
| 3P 5P 5L 4L | 2 | 5 NOLEHACE | R.Tavella | 5|57 Irmak-Babucha | M.Gervasoni |
| 5P 0P 3L 6P | | 6 MARVIN | J.Martino | 5|57 Dándome-Moncada | O.Ojeda |
| 4L 0P 0P 0P | | 7 SEÑOR HENRY | M.Belda | 5|57 Canaletto-Sra. Eury | E.Soria |
| 0P 0L 0P 0P | | 8 MOTO CROSS | C.Gómez | 5|57 C. Petition-G'mería | R.Romero |
| 5L 0L 3L 3L | 3 | 9 CHAPALUZ | J.Pizarro | 5|57 Chapatutti-L'dora | H.Rodríguez |
| 0S 0P 2L 0P | | 10 GEORGIO | R.González | 5|57 Francis U.-Georgica | C.Gamarra |
| 0L 4L 3L 6L | | 11 CARBONADO | J.Corso | 5|57 B. Spur-B. Fuerte | G.Martínez |
| 6P 0L 0L 0P | | 12 MAL MODO | J.Ibarra | 5|57 Malhechor-M'dosita | N.Corrado |
| 0S — — — | 4 | 13 MERCANTIL | no correrá | 5|57 D. Dance-Mondoka | J.Penna |
| 3P 0P 0P 0L | | 14 EL GERENTE | R.Zalazar | 5|57 Taima II-A'zarian | R.Rodríguez |
| 0P 6P 0P 0P | | 15 BALUARDO | C.Bertoldi | 5|57 Rayon Vert-Ballyalla | J.Martínez |
| 0L 0P — — | | 16 ENCONO | F.Baigorria | 5|57 Versalles-Espireica | F.Andreoni |
| 0L 0L 0L 0L | | 17 RE - SURVEY | A.Sandoval | 5|54 Espartaco-Lacrada | O.López |
| 0P 4L 0P 0P | 5 | 18 CEFALO | M.Sandoval | 5|57 Venusto-Centarca | J.R.Díaz |
| 5L 0P 0P 0P | | 19 DELATADO | F.Gaitán | 5|57 P. Gary-B Star | J.Bartolomé |
| 0P 0P 0P — | | 20 EL KHALA | no correrá | 5|57 Imbroglio-Esencia | L.Calone |
| 0P 0L 0L 0P | | 21 ARDITO | M.Cañedo | 5|57 Anselmo-Afrodisia | G.B'mano |
| 0P 3L 0L 0L | 6 | 22 PANORAMICO | J.Ortiz | 5|57 Plenario-Lua | A.Aguirre |
| 6L 2L 3L 3L | | 23 BLEZO | J.Estepo | 5|57 Sun Glade-Bleria | P.Adati |
| 0P 4L 0P 4P | | 24 VIAGGIO | J.Igarategui | 5|57 Vialgo-Gran Vía | F.Di Marzo |
| 0P 0L 0P 0P | | 25 RODERICK | R.Ferreyra | 5|57 Romarin-R'cladora | O.Matteucci |

Cand.: NOLEHACE (5) Enem.: El Gerente (14) Sport: Blezo (23)

### 4ª Carrera — Pr. PREFERENCIAL (1968) (cont. la triple) — 1500 Mts. — A las 15.15

| | | | | | |
|---|---|---|---|---|---|
| 6L 0L 5L 5L | 1 | 1 NACAR | X. X. | 3|56 S. Férez-G. Banca | A.Santos |
| 0L 0L 0L — | | 2 ESTILO | F.Rivero | 3|56 Facundo-Estival | F.Salinas |
| — — — — | 2 | 3 EL SUTIL | S.Mámoli | 3|56 Level Lea-Nycene | J.Valle |
| 0P 0L 0L 0L | | 4 ALIFERO | O.Ramírez | 3|56 Clipperton-Aliada | J.Romero |
| 0P 0L 0L 0L | 3 | 5 LE CATEAU | N.Vázquez | 3|56 Deltrece-Leena | B.Cabello h. |
| 0L 6L 6L 6L | | 6 VINTEN | X. X. | 3|56 Morryu-Vincitora | E.Boni |
| 0L 0L 0L 0L | 4 | 7 GANDO | V.Villalba | 3|56 Kingstown-Cabrina | O.Camacho |
| — — — — | | 8 SIR ALAMO | C.Cepeda | 3|56 Alamo-Miss Acme | A.Castro |
| 0L 0L 0L 0L | 5 | 9 AMATON | C.García | 3|56 Mataldi-Meritísima | J.Gueler |
| 0L 3L 0P 3L | | 10 YAQUEGOL | no correrá | 3|56 Golfo-Yaucha | R.Sarfiel |
| 2L 2L 0L 0P | 6 | 11 SIDNEY | I.Calistro | 3|56 Good Time-Saltare | F.Medina |

Cand.: SIDNEY (11) Enem.: Le Cateau (5) Sport: El Sutil (3)

### 5ª Carrera — Pr. THE PACO (1970) (finaliza la triple) — 1600 Mts. — A las 16.—

| | | | | | |
|---|---|---|---|---|---|
| 0L 0L 0L 0L | 1 | 1 TERCO | M.Cañedo | 5|57 Dándolo-Tersa | J.Lancha |
| 0L 6L 4L 1L | | 2 AMURALLADO | A.Gallardo | 5|54 Averroes-A'rallada | L.Fá (h.) |
| 0L 0L 3L 0S | 2 | 3 SNOW EWMAN | O.Aguirre | 5|57 S. King-Etelvine | A.Rodríguez |
| 0P 0P 4S 0P | | 4 CUCHICHEO | H.Capano | 5|54 Saudade-Cucharita | P.Artigas |
| 6L 4L 1L 0P | 3 | 5 CODY | G.Rizzi | 6|57 Tamurejo-Coquita | M.Sosa |
| 4L 0P 6P 0P | | 6 FERNANDEL | no correrá | 5|52 Ceibo-Feligresa | A.Brenta |
| 4P 4P 6L 1L | 4 | 7 SUPER PAMPA | H.Santos | 5|57 M. Tracks-Silhouette | V.Santos |
| 0L 1L 0L 3L | 5 | 8 PRINCE - ESLAVO | A.García | 5|57 P. Gary-Eslovena | M.López |
| 0P 0L 1P 6L | 6 | 9 HACHERO | J.Igarategui | 5|54 Hyphen-Perfumada | F.Di Marzo |
| 1L 0P 0P 0L | | 10 AL FRENTE | O.Tévez | 5|54 A. Lights-Tucumana | J.Rotta |

Cand.: SUPER PAMPA (7) Enem.: Al Frente (10) Sport: Cody (5)

### 6ª Carrera — Pr. ESPAÑA (clásico) — 1200 Mts. — A las 16.45

| | | | | | |
|---|---|---|---|---|---|
| 4P 1P 3L 3P | 1 | 1 EL ALARIDO | J.Corso | 4|59½ Silmor-Epica | A.Parisi |
| 0L 3L 2L 0P | | 2 BASTY | no correrá | 3|51 Bobby-Bayanita | R.Ibarra |
| 0L 0L 0L 6L | 2 | 3 GREAT SUCCESS | no correrá | 4|59½ H. Lad-R. Blossom | J.Baratucci |
| 6P 6P 1P 0P | | 4 SOÑADO | P.Palmieri | 3|54 S. Car-Blegend | G.Cervi |
| 6P 1P 0P 2P | 3 | 5 DANDY HONOR | I.Gorráis | 4|59½ J. Honor-D'danela | H.Martínez |
| 1L 1L 4P 2L | | | | | |
| 1L 1L 4P 0L | 4 | 6 BOGAVANTE | V.Sabín | 4|54 Bonin-Segnia | S.Bello |
| 3P 1P 4P 5P | 5 | 7 ARITAO | no correrá | 3|54 F. Fingers-A. Girl | L.Calone |
| 6P 0L 6L 6L | 6 | 8 COMECELO | M.Cañedo | 3|54 Celeno-Comeñe | I.S.Millán |

Cand.: DANDY HONOR (5) Enem.: Bogavante (6) Sport: El Alarido (1)

### 7ª Carrera — Pr. DRAGOTET (1973) (com. doble pref.) — 1700 Mts. — A las 17.3[illegible]

| | | | | | |
|---|---|---|---|---|---|
| 2L 5L 0S — | 1 | 1 (REZUMBA | no correrá | 3|56 Resuello-R'bática | J.Ojeda |
| 1L 2L 6L — | | 2 (BOLINA | J.Estepo | 3|56 Resuello-Bobanza | ídem |
| 3P 0P 4P 5S | | 3 NEVADA REAL | R.Ca'presse | 3|56 Esc. Real-La Nieve | J.Calcagno |
| 0P 0P 1P 5P | | 4 CABIN | no correrá | 3|56 F. Fingers-Canosa | T.Arana |
| 5L 3P 6P 1P | 2 | 5 FLOGGING | J.Fernández | 3|56 C'bremont-Fouttee | A.Benítez |
| 0L 6L 6L 0L | | 6 COLITA | A.Sandoval | 3|56 Tamure-P Bouchee | F.Salinas |
| 4L 0L 4L 1P | | 7 (VICHY | no correrá | 3|56 F. Air-Veritas | A.Salvati |
| 5L 0L 5L 1L | | 8 (BEAULA | no correrá | 3|56 Argur-Bedealya | ídem |
| 1L 4P 0P 6P | 3 | 9 AZURA | R.Tavella | 3|56 Homogénio-Azcleña | M.López |
| 1L — — — | | 10 CHASTINA | M.Valdez | 3|56 Charolais-W. Come | H.Alonso |
| 0L 0L 2L 5L | | 11 SOME PRETTY | A.Plá | 3|56 Pretty Boy-Raquen | A.Soto |
| 3L 4L 0P 0P | 4 | 12 QUEEN SERENITY | M.Guardia | 3|56 K. O'Turf-Joyeuse | R.Ibarra |
| 1L 0L 3L 5L | | 13 CON CEREZAS | no correrá | 3|56 Cerezal-Zapoteca | A.Bálzano |
| 1L 5L — — | | 14 BIKINERA | no correrá | 3|56 Becado-Parras | A.Ipoucha |
| 3L 0L 3L 5L | 5 | 15 DOÑA AURO | no correrá | 3|56 Tricheur-¡Pardiez! | R.Pereyra |
| 1P 2P 2P 6P | | 16 SERVIDORA | no correrá | 3|56 Booz-Starlark | J.Gómez |
| 0L 1L 3L 6P | | 17 TILIYAN | O.Mañsilla | 3|56 Basajaun-Timide | J.Lema |
| 5L 5L 1L 2P | 6 | 18 BEN - MINA | C.Agüero | 3|56 Benevolente-F'mina | E.Banno |
| 0P 6L 0L 1L | | 19 VERBALMENTE | R.Ferreira | 3|56 Vervain-Balsera | A.Falcón |
| 0L — — — | | 20 DOÑA RIESGOSA | no correrá | 3|56 Riesgo-D Francys | J.Zubiri |

Cand.: NEVADA REAL (3) Enem.: Azura (9) Sport: Ben-Mina (18)

### 8ª Carrera — Pr. VICLER (1969) (fin. doble pref.) — 1600 Mts. — A las 18.20

| | | | | | |
|---|---|---|---|---|---|
| 4L 0L 0L 0P | 1 | 1 SILENE | J.Estévez | 3|56 Vivo-Sibilina | E.Etchegaray |
| 2L 1C — — | | 2 LA TOPADORA | A.Ledesma | 3|56 Fragoroso-Mirlita | E.Etchegaray |
| — — — — | | 3 ANIMADA | R.Tavella | 3|56 Anunciado-Película | C.Facciola |
| — — — — | 2 | 4 FALUNGA | M.Cañedo | 3|56 Fumat-Lucrosa | S.Salas |
| 0L 0L 0L 0L | | 5 MARIA FANFA | no correrá | 3|56 Alelí-M. C'cepción | F.Medina |
| 0P 2L 0P 0P | | 6 SOÑADORA | no correrá | 3|56 Senior-Sequence | V.Reviriego |
| — — — — | 3 | 7 GUAYUNA | R.Di Nitto | 3|56 Electro-Garrapata | S.Tadei |
| 0P 0P 0P — | | 8 H. PRINCESSE | J.Estepo | 3|56 H. Lad-B. Princesse | M.López |
| 4L 4L 0L — | | 9 GORRIA GOLD | P.Longo | 3|56 Old Gold-Minita | H.Giménez |
| 5L 0L 2L 5L | 4 | 10 MARIA JOSE | no correrá | 3|56 Maxim II-Viticola | F.Viviani |
| 2P 5P 4P 4P | | 11 ALEMITA | J.Aguirre | 3|56 Norkay-Amácha | H.Vázón |
| 0L 2L 0P 0P | 5 | 12 SUPER GILA | no correrá | 3|56 S. Tracks-G'tita | W.D'mínguez |
| 5P 6L — — | | 13 FURE | J.Cano | 3|56 Fumat-Sorprendida | J.Prida |
| 0L 4L 0P 6L | 6 | 14 QUERONEA | no correrá | 3|56 Francis U.-Hazaña | A.Salvati |
| 0L 0L — — | | 15 DIVINATRICE | D.Cabral | 3|56 D. Board-Dike | H.Martínez |

Cand.: ALEMITA (11) Enem.: Gorria Gold (9) Sport: Fure (13)

### 9ª Carrera — Pr. ARTERO (1972) (com. doble pref. extra) — 1400 Mts. — A las 19.10

| | | | | | |
|---|---|---|---|---|---|
| 0L 2S 2S 3L | 1 | 1 ALIARDO | N.Dragisich | 4|57 Clipperton-Aliada | P.Daniele |
| 1L 0L 6L 5L | | 2 CHARCO | C.Gómez | 4|57 Lagomar-Forla | M.Grasa |
| 4L 0P 6P 0P | | 3 FERNANDEL (c) | no correrá | 5|53 Ceibo-Feligresa | A.Brenta |
| 0P 0P 0P 0P | 2 | 4 ALMEIRA | H.R.López | 4|57 Gemini Six-Vimarcel | J.Rodas |
| 1L 4L 0P 0L | | 5 CHIPPER | H.Galeppi | 4|57 Calchaquí II-E. Out | A.Ucar |
| 1L 6L 0P 5L | | 6 G. CHINGOLO | B.Arturo | 4|57 Apricot-Dirty Face | A.Cufré |
| 0P 0L 0P 0S | | 7 GLEW | N.Palav'cino | 4|57 Gemini Six-Exigida | J.Grimaut |
| 0P 0L 4L 0P | 3 | 8 ANUTROFIM | F.Gaitán | 4|57 Optimist-B. Bajo | A.N.Soto |
| 0L 6L 1L 3L | | 9 DON CHANTAGE | J.Corso | 4|57 Dousha-Chalona | E.Cufré |
| 0L 0L 0P 0P | | 10 G. CANDIL | J.Gómez | 4|57 Apricot-Doña Cuca | J.Reinoso |
| 0P 0L 0L 4L | | 11 HACKER | F.Lerma | 4|57 Tamurejo-Hasty | A.Castro |
| 1L 5L 6L 3L | 4 | 12 BICHINCHIN | C.Dejesús | 4|57 G. Chief-B. Niña | J.Núñez |
| 0P 0P 3P 5P | | 13 DADDY | J.Oural | 4|57 D. Town-Croissant | R.Pellegatta |
| 0L 0L 2L 0L | | 14 GASPARI | H.Perazzo | 4|57 Cadeau-Bell Fly | E.Donadio |
| 0P 0L 0L 5L | | 15 HANSON | J.Mantilla | 4|57 Hyphen-Tripudia | E.Labrador |
| 0P 0P 0P 0L | 5 | 16 BOTIJUELO | C.Bertoldi | 4|57 Resuello-Botijuela | J.Martínez |
| 3L 0P 1P 4P | | 17 DINAS | P.Palmieri | 4|57 El Centauro-B'cana | A.Cabrera |
| 0P 0P 0P 0P | | 18 GERION | no correrá | 4|57 Gemini Six-Tilcara | C.Monina |
| 0L 3L 0L 0L | 6 | 19 CON TORNO | E.Tadei | 4|57 Y. Nahuel-M. Brava | H.Torres |
| 0L 0L 6L 3L | | 20 FENCING | N.M.de Oca | 4|57 Morny-Fechoría | SS.Bello |
| 0P 0P 6L 0S | | 21 GATILLO | no correrá | 4|57 Gramófono-Turpuna | A.C.Bazante |

Cand.: DINAS (17) Enem.: Aliardo (1) Sport: Con Torno (19)

### 10ª Carrera — Pr. DIA DE LA RAZA (fin. dob. pref.. ex) — 1400 Mts. — A las 20.—

| | | | | | |
|---|---|---|---|---|---|
| 1L 0P 3L 4L | 1 | 1 KING POLICE | M.Cañedo | 4|57 K. O'Turf-Galilea | L.Calone |
| 0P 0L 0L 0P | | 2 ROYAL KING | M.Guardia | 4|57 J. Honor-R. Diadem | E.Boni |
| 5L 4L 1L 0P | | 3 TENDERFOOT | no correrá | 4|57 Dandome-T. Grace | J.Torres |
| 0L 0P 5L 4L | 2 | 4 MON BIJOU | O.Miño | 4|57 Mon Amour-S'way | J.Reinoso |
| 0L 0L 6L 0L | | 5 SEEDLIP | N.Vismara | 4|57 In the G'ing-S'dora | E.Clerc |
| 0P 0P 1P 0P | | 6 SWAB | R.Segato | 4|57 Irmak-S. Star | J.Figueras |
| 2L 0S 5L 1L | | 7 VIGIA | H.Galeppi | 4|57 Vinicius-Fabulosa | A.Ucar |
| 0L 0P 0L 0L | 3 | 8 NANDUCITO | A.Sandoval | 4|57 Niquitili-F. Mayor | O.Puente |
| 0P 0L 1L 0P | | 9 RISCOSO | A.García | 4|57 Raven-Titánica | P.Bidondo |
| 2L 0S 5L 1L | | 10 TARRINSKY | F.Gaitán | 4|57 Tarrito-L. Brava | J.García |
| 0L 0P 0P 0L | 4 | 11 PRETTY JUAN | R.Tavella | 4|57 P. Boy-Flamette | R.Ciafardini |
| 0P 0L 1L 0P | | 12 STEVETTE | J.Orduna | 4|57 Decorum-Bandalla | O.Garrido |
| 0P 0P 3P 0P | | 13 UCALI | N.M.de Oca | 4|57 Ucayal-Loli | A.Alacina |
| 0L 0L 0L 5L | 5 | 14 RECOMENDADO | M.Cañedo | 4|57 Esquilino-R'utable | F.D'Elía |
| 0L 5L 5L 0L | | 15 RUSCELLO | L.Alzamora | 4|57 Rio Manso-I'sible | V.Revirlego |
| 1L 0L 0P 3L | | 16 STAR GO | J.Calderón | 4|57 D. Dance-S. Fleet | U.Raia |
| 1L 0L 0P 3L | | 17 TIPSY | M.Belda | 4|57 Epónimo-Lila | M.Teixeira |
| 0P 3L 0P 0S | 6 | 18 REGUERO | R.Ledesma | 4|57 Incaico-Holanda | E.Etchchoury |
| 0L 2L 4L 5L | | 19 S. OLIVERA | I.Gauna | 4|57 Arendal-Diande | L.Gómez |
| 0L 0L 0P 0L | | 20 SNOW CLIM | P.Tárrago | 4|57 Benjamino-M'astra | F.Calonge |
| 0L 6L 0L 1L | | 21 TAMARRO | N.Dragisich | 4|57 Arlo-Guapasa | S.Aimetta |

Cand.: ÑANDUCITO (8) Enem.: Star Go (16) Sport: Pretty Juan (11)

# DERBY: TODOS A PUNTO

## • El Gran Capitán 49"4|5, Cómodo, 4a. Pista
## • Adolphe Hizo el Mejor Trabajo: 1' 3|5, Arena

Todo está listo para el gran encuentro del domingo en Palermo. Los presuntos campeones, cumplieron sus últimos ejercicios esta mañana en los campos de entrenamiento de San Isidro. Y lo hicieron en muy buena forma, exhibiendo alto grado de preparación. Llegarán a la máxima confrontación en su mejor estado, para rendir a la medida de sus grandes antecedentes. El favorito El Gran Capitán hizo una partida cómoda, en la cuarta pista, para marcar 49"4|5. Su lujosa acción le permitió continuar el trabajo al galope hasta la raya, dando sobrada muestra de su alto grado de preparación, como para afrontar los riesgos de la lucha como lo espera la mayoría. Pero el ensayo de tiempo más breve lo hizo Adolphe sobre el kilómetro, distancia que cubrió en 1'3|5, con 11"3|5 de final, en la 3ª pista de arena que estaba muy liviana. También dejaron buena impresión Petrarque con 51", cómodo, Persiball, 1'1" y Contraventora 51", en tanto que Triunfador anduvo muy suave. Este es el detalle de los últimos aprontes de los productos que animarán pasado mañana el Gran Premio Nacional:

**• EJERCICIOS DE SAN ISIDRO**
**(Cuarta Pista Arena Normal)**

**EL GRAN CAPITAN**, E. Jara, 800 cómodo en 49"4|5, con 12" de final, de los 1800 a los 1000, tendiendo luego hasta la raya, en buena forma.

**PETRARQUE**, V. Sanguinetti, 800 muy cómodo en 51", con 12" de final, de los 1800 a los 1000.

**PININO**, F. Baigorria, dio tres cuerpos e igualó a Digoyo, L. Angulo en 49"3|5 para los 800 metros, con 12"2|5 de final, de los 1800 a los 1000.

**SNOW PARAMOUNT**, A. García, a la par de Acrontón, C. Aragona, 800 en 50", con 12"3|5 de final. Juntos, de los 1800 a los 1000.

**VITELIANO**, V. Centeno, 800 cómodo, en 51"2|5 con 12"2|5 de final, de los 1800 a los 1000.

**INCASICO**, R. Tavella, a la par de Eynon, A. Luna, 800 cómodos, en 52"4|5, con 12"3|5 de final, de los 1800 a los 1000.

**TRIUNFADOR**, C. Pezoa, 800 suave en 54", con 12" de final, de los 1800 a los 1000.

**NICE CASINO**, A. Plá, 800 suave, en 53"3|5, con 12"3|5 de final, de los 1800 a los 1000.

**AZCARIDEO**, H. R. López, 800 muy cómodo en 52"3|5, con 12"3|5 de final, de los 1800 a los 1000.

(3ª pista de arena normal)

**ADOLPHE**, O. Tévez, a la par de Inotte, J. Gopelson y de Las Filly, J. Pizarro, 1000 en 1'3|5, con 11"3|5 de final. Juntos, pero con mejor acción Adolphe.

**PERSIBALL**, J. Martino, 1000 en 1'1", con 11"3|5 de final.

**CONTRAVENTORA**, O. Domíguez, 800 muy cómoda, en 51", con 12" de final, de los 1800 a los 1000.

**CALL ME BOLD**, A. Etchart, 800 cómodo en 51', con 12" de final, de los 1000 a los 200.

LISTO PARA LA HAZAÑA. El Gran Capitán puso término al entrenamiento con una partida cómoda, de 49"4|5.

# A SNOW CARAVAN NO LO ACHICO "REACTOR" EN PALERMO: 1' 40"

Numerosos y buenos ensayos se registraron esta mañana en Palermo. El mejor para el título fue Snow Caravan que recorrió la milla en 1'40", junto a Reactor, para rematar en 12"3|5 con gran acción, mientras Bujarita de codo echaba 1'1". También el tordillo Iram "dijo" mucho con esos 1'40"2|5, que valen oro. Aquí el resumen:

**(Pista grande normal con viento cruzado)**

SNOW CARAVAN, O. Cosenza, a la par de Reactor, G. Rivero, 1600 en 1'40", con 12"3|5 de final (muy buena corrida para el clásico Ricardo y Ezequiel Fernández Guerrico, que es correrá el sábado 19, en Palermo); BUJARITA, I. Gómez, 1000 metros de codo en 1'1", rematando en 12" 1|5; IRAM, O. Cosenza, dio 4 cuerpos y dominó por 3 a Eiros, H. Pantanalli, en 1600 metros con 1'40"2|5 y 12"4|5 de final; PIÑEN CAUN, A. Etchart, a la par de Drinkall, J. H. Figueroa, y de Yalmeno, R. Segatto, 1600 en 1'41", con 12"4|5 para los 200 metros finales (Piñen Caun y Drinkall dominaron por 5 cuerpos); MOZAMBO, O. Cosenza, 2000 en 2'9" y 12"3|5; JONICO, O. Miño, a la par de Dillon, A. Ramos, 1600 en 1'41", los últimos 800 metros, Byrsa, en pelo y P. Sahagián, en 50", con 12"4|5 de final (dominando Jónico y Byrsa por varios cuerpos); SUN SONG, L. Calvete, 1000 metros de recta en 1'1", rematando en 12"3|5; MARYJANE, R. Rodríguez, 2500 de floreo en 2'46", con 13" para los 200 metros finales; FAIRMONT, O. Cosenza, a la par de Yours Truly, A. Plá, 1600 en 1'41"; PRIAM, A. Ramos, 1000 en 1'1" (de los 2000 a los 1000 metros); SNOW DUKE, O. Cosenza, 2500 en 2'45"2|5, los últimos 2000 metros a la par de Cabrera, O. Mansilla, en 2'11", con 13"1|5; MORMON, O. Mansilla, 1600 en 1'42"2|5, rematando en 13"2|5; KING DANCER, R. Rodríguez, 2500 de floreo en 2'51"2|5; BIRDCALL, O. Zapata, 2500 de floreo en 2'48", últimos 1200 a la par de Amerikaner, R. Ricoy, en 1'15"3|5; NOVELERO, E. Navarro, dominó por 6 cuerpos a Bontuka, A. de Arriba, en 1600 con 1'42"; MONTERREY, J. Ortiz, 1200 en 1'15"2|5; MONTCHENOT, O. Cosenza, 1600 en 1'41"2|5, últimos 800 a la par de Venusgovino, en pelo y H. Pantanalli, en 53"; CHIRCA, H. Barrera, 1600 en 1'43" 3|5; BALEY, A. Plá, dominó por 3 cuerpos a Birlete, J. C. Srur, 1600 en 1'42"3|5; LAPILLA, C. Castañeda, 1100 de recta en 1'8"3|5; MINTO, E. Perdomo, a la par de Tortolo, R. Almirón, 1500 en 1'36"2|5; GREAT SUCCES, A. Plá, 1100 de recta en 1'8", en los últimos 500 metros fue dominado por 3 cuerpos por Noble Boy, en pelo O. Ilarione, en 30"; ROYAL CHIEFF, J. C. Srur, a la par de Babs, A. de Arriba, 1600 en 1'42"2|5; COCARO, R. Rodríguez, 1000 de recta en 1'1"; MAC HONOR, I. Leguisamo, 600 de recta en 34" 4|5; DAU, J. H. Figueroa, dio 5 cuerpos y llegó a 2 de Bluff Alegre, P. Sahagián, 600 de recta en 35"2|5; GALLION, R. Rodríguez, a la par de Dogmático, R. Segatto, 800 en 50" 2|5; RUSITA, V. Sanguinetti, 700 en 44"2|5; READY MONEY, H. Nis, 600 de recta en 35"2|5; FERIO, V. Emmolo, a la par de Florete, 800 en 49"2|5; SNOW EMERALD, A. Pauleau, 600 de recta en 35"2|5; PARTENON, M. Villagra, dio 6 cuerpos y llegó a 4 de Snow Pretty, H. Libré, en 600 metros de recta con 35"4|5; PENNY BALL, A. Plá, 800 en 49"; MASTINACA, R. Caropresse, 600 de recta en 35"2|5; MANIVELA, J. C. Srur, 600 metros de recta en 35"2|5.

**ENSAYOS DE PRODUCTOS:**

MINSK (2 años) por Nuskha, I. Gómez, 500 metros de atropellada en 30" con 12"2|5 de final, TREVI (2 años) por Tercryl, en pelo y R. Pellagatta a la par de Brandebour (2 años) por Branding, en pelo y R. González, 600 de recta en 37"3|5. LITTLE SUN (2 años) por Solazo, L. Calvete, 400 de atropellada en 25", BRIVAN (2 años) por Nuska, H. Nis, 400 de atropellada en 25"2|5, ARKANSAS SUN (2 años) por Solazo, I. Gómez, 400 metros de atropellada en 25"4|5, SUNNY DAY (2 años) por Solazo, I. Gómez a la par de Beatty (2 años) por Current Speech, L. Calvete. 500 de atropellada en 31".

# SE ACCIDENTO MERCAU AL RODAR CON DRAGON ROJO

Un accidente se registró durante la actividad de pistas esta mañana en Palermo. Mientras Dragón Rojo ensayaba en la cancha principal, piloteado por el aprendiz Miguel A. Mercau, al pasar los 800 metros se fue contra la empalizada. Al chocar con la baranda, su piloto fue despedido violentamente hacia adelante, cayendo pesadamente en la pista. Enseguida fue recogido por la ambulancia y trasladado al servicio médico, donde se comprobó que había sufrido traumatismos en distintas partes del cuerpo, motivo por el cual se lo mantuvo en observación un par de horas. Como su evolución fue favorable, se lo autorizó a retirarse a su domicilio particular al promediar el mediodía.

**• MEJORA GOMEZ**

Experimentó una ligera mejoría, dentro de su delicado estado, el jockey Rafael Gómez, que se accidentó ayer en La Plata al rodar con Berri. En primer momento se temió por su suerte ante la pérdida de conocimiento, que tardó en recuperar y el traumatismo de cráneo provocado por la caída. Los facultativos nos expresaron esta mañana que está fuera de peligro y que su mejoría se acentúa.

**• NINFA REAL**

Ninfa Real, que por su tercer puesto del debut se perfilaba como candidata obligada en la undécima carrera del domingo en Palermo, no será de la partida. Su cuidador dispuso dejarla al margen de la lucha porque esta mañana amaneció con varias líneas de temperatura, constatado, además por el servicio veterinario.

**• ACLARACION**

Una aclaración nos solicitó el cuidador Enrique Sauro, con relación a su pupila Piratería, que competirá en la séptima prueba de mañana en Palermo. Cree que está en condiciones para rehabilitarse.

# SE PODRA JUGAR EN PALERMO PARA REUNIONES DE SAN ISIDRO

Informaron las autoridades de Lotería que cuando se realicen reuniones en el hipódromo de San Isidro, se habilitarán las instalaciones del circo hípico de Palermo para la venta de boletos. Funcionarán ventanillas en la tribuna de "Paddock" y el valor de la entrada será de $ 3.— ley, es decir, $ 300 moneda nacional. Durante la reunión se transmitirá por los altoparlantes el desarrollo de todas las carreras, para brindar a los aficionados la más amplia información de cada prueba. El sábado 2 del próximo mes se realizará la primera reunión en San Isidro y en esa fecha comenzará a regir la disposición que permite la venta de boletos en el hipódromo de Palermo.

# LOTERIA DE MONTEVIDEO

| | | | | | |
|---|---|---|---|---|---|
| 1° | $ 200.000.000 | 5432 | 6° „ | 800.000 | 3774 |
| 2° „ | 10.000.000 | 3180 | 7° „ | 800.000 | 4313 |
| 3° „ | 2.000.000 | 6820 | 8° „ | 800.000 | 8517 |
| 4° „ | 2.000.000 | 13381 | 9° „ | 800.000 | 10052 |
| 5° „ | 2.000.000 | 13844 | 10° „ | 800.000 | 11632 |

# EL GLOBO DE LA SUERTE
Por NUMERAL

**Con motivo del feriado, mañana no habrá extracciones. Las habituales jugadas de los sábados de Nacional y Mendoza se harán esta noche, mientras que la de Tucumán se llevará a cabo el lunes próximo, a las 21.30. También la Quiniela Nacional adelantó su extracción de la semana próxima. Jugará el martes a las 21. Aquí las jugadas de esta noche:**

HOY — NACIONAL — 20 PREMIOS, A LAS 21
FAVORITOS: A la grande, 106 — A los premios, 472

HOY — CORDOBA — 10 PREMIOS, A LAS 21
FAVORITOS: A la grande, 132 — A los premios, 341

HOY — MENDOZA — 20 PREMIOS, A LAS 22
FAVORITOS: A la grande, 159 — A los premios, 308

# ABREN CARTAS PARA 5 CARRERAS EN PALERMO

Con motivo de haber reunido escaso número de anotados varias de las pruebas de los programas del sábado 19 y domingo 20 en Palermo, la comisión de carreras dispuso reabrir cinco pruebas con estas condiciones:

**• PARA EL SABADO 19**

Premio Camerino, para yeguas de 4 años que no hayan ganado. Peso 57 kilos. Distancia 1.000 metros.

Premio Malakoss, para caballos de 4 años con exclusión de yeguas, que no hayan ganado. Peso 57 kilos. Distancia 1.000 metros.

Premio Recuerdo, para todo caballo de 4 años y más edad, ganador de una carrera, 4 añoñs, 57 kilos y 5 y más 54 kilos. Distancia 1.000 metros.

**• PARA EL DOMINGO 20**

Premio Astorga, para yeguas de 5 años que no hayan ganado. Peso 57 kilos. Distancia: 1.500 metros.

Premio Lady Silver, para caballos de 5 años con exclusión de yeguas que no hayan ganado. Distancia 1.500 metros. Peso 57 kilos.

Las anotaciones se recibirán en el hipódromo de La Plata hasta el domingo a las 14 y en el comisariato de Palermo, hasta las 16 horas.

# MIS MANOS LO ANTICIPO TODO EN EL SUR: 1'2" 3|5

También en La Plata estuvo animada la actividad. Y entre los distintos aprontes registrados, sobresalió el de Mis Manos que hizo 1'2"3|5. para los 1000 metros, piloteada por Armando Sandoval. También se lucieron Madrugando con 1'5"4|5 y Monacal, que echó 1'5".

**(Pista grande normal)**

MIS MANOS, A. Sandoval, 1000 en 1'2"3|5; COMPUESTO, J. Corso, 1000 en 1'3" 3|5; MADRUGANDO, V. Villalba, 1000 en 1'5"4|5; MONACAL, . Yalet, 1000 en 1' 5"; RODEADO, P. Tárrago, 1000 en 1'4"; FACON BLUFF, D. Cabral, a la par de Machita, J. Juárez, y de Piquero, I. Gorráis, 1000 en 1'3"1|5. de segunda vuelta; MORAES TINTO, R. Rutti, 1000 en 1'4"3|5, de segunda vuelta, con 12"1|5 de final; OSO BUBY, J. Periale, 1000 en 1'3"4|5; TERRY COMO, P. Tárrago, 1000 en 1'4"3|5; LOS BARTULOS, J. Juárez, 1000 en 1'4"1|5; RANDAZO, R. Rutti, 1000 en 1'3"2|5; RODAMELA, H. Rúa, 1000 en 1'4"; MISS CECILIA, R. Cepeda, 1200 en 1'16"2|5; RAMONCITA, I. Gorráis, 1200 en 1'18"; ROSA SILVESTRE, M. Cañedo, 1200 en 1'17"; E. BARRANQUERO, J. Cepeda 1400 en 1'31"1|5; BENIGNO, M. Cañedo, 1600 1'45"; VIENTO FRESCO, C. Corso, 1600 en 1'43"4|5; REGISTRADO, J. Igarategui, 1600 en 1'45"1|5; JORGEERRE, M. Cañedo, 1600 en 1'44"4|5; HAT, S. Mámoli, 1600 en 1'48"; NICE DANCING, M. Cañedo, 1600 en 1'45"2|5; EL DESIERTO, V. Villalba, 1800 en 2'4"; SIN CONTRA, H. Prieto, 2000 en 2'18"; GRAN INTRIGA, J. Cabrera, 2100 en 2'24"; THE LOJA, M. Cañedo, 2100 metros en 2'23".

# TIEMPO

**MAXIMA (h.)**, a las 12:

**17°5**

**MINIMA:** 14°9 a las 5.45 hs.

**Humedad:** 78 %. **Pronóstico para hoy:** Nublado. Probables lluvias. **Para mañana:** Aclarando parcialmente.

**JUEGUE HASTA EL TOQUE DE CAMPANA!...**

Tenemos boletos de todos los caballos hasta el momento de la carrera.
Pagamos Carrera por Carrera - Triples - Dobles Especial y Final.

**AGENCIA "1001"**
**"SU" HIPODROMO**
RIVADAVIA 4544 CASI ESQ. AV. LA PLATA
(Subte "A" Est. Río de Janeiro)

## CHAPLIN: "NO ESTOY EMBARAZADA"

MADRID, 11 (ANSA). — La actriz de cine, Geraldine Chaplin aseguró que "no es verdad" lo que se publicó en un diario británico que se encuentra "esperando un hijo".

"No es cierto, no estoy embarazada. Y ya estoy cansada de desmentir rumores y chismes", dijo la hija de Charles Chaplin en declaraciones que destacó un vespertino madrileño.

"Primero dijeron que me había separado de Carlos (Saura, su esposo y director español) y ahora esto... del embarazo. Nada de ello es cierto", añadió la actriz.

## PALABRAS CRUZADAS

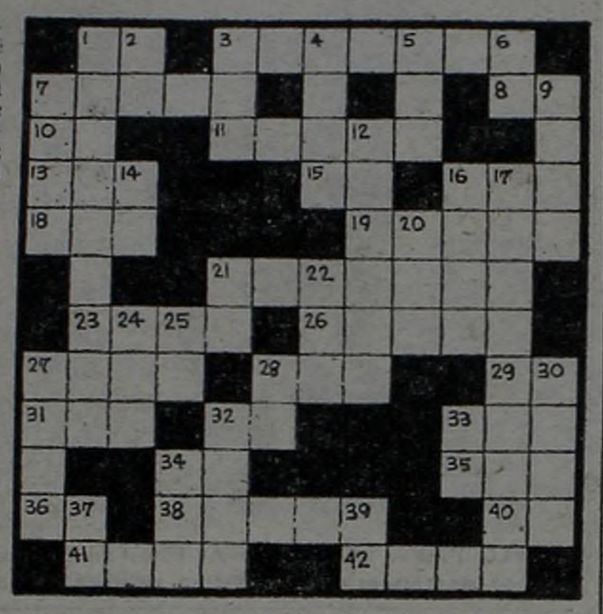

**Horizontales**

1) Otorga dona; 3) Tomaré por modelo; 7) Masa mineral colocada entre capas de terrenos diferentes; 8) Símbolo del rutenio; 10) Cuatro en números romanos; 11) Piedra preciosa tornasolada; 13) Lirio; 15) Conjunción adversativa; 16) Dueña, señora; 18) Nombre de mujer; 19) Cortar por el pie masas de árboles; 21) Sujetar, subyugar; 23) Cada una de las partes móviles en que termina la mano; 26) Perfume, fragancia; 27) Especie de liebre patagónica; 28) Aféresis de ahora; 29) Percibe con los ojos; 31) Poema lírico; 32) Siglas de "Antes de Cristo"; 33) Planta ampolídea cuyo fruto es la uva; 34) Ante Meridiano; 35) Río del Asia, afluente del lago Balkach; 36) Preposición inseparable; 38) Sitio en donde se enciende la lumbre; 40) Doble consonante; 41) Nombre de la antigua Irlanda; 42) Regala.

**Verticales**

1) Esencia, naturaleza divina; 2) Contracción; 3) Hija de Cadmo y Armonía; 4) Oxido de hierro que atrae a los metales; 5) Anillo rígido de madera o metal; 6) Terminación verbal; 7) Línea formada por soldados; 9) Hacer servir para algo; 12) Cama fija de los camarotes; 14 (Diego de) militar y escritor portugués del s. XVI; 16) (Leandro N.) político argentino; 17) Suceso o cosa extraordinaria; 20) Uno, enlazo; 21) Bajo, debajo de; 22) Gran extensión de agua salada; 24) Punto de partida de cada cronología particular; 25) Propone, indica; 27) Uso, moda, costumbre; 28) Afirmación en dialecto provenzal; 30) Magistrado romano; 31) Dios egipcio del Sol; 33) Observó; 34) En ese lugar; 37) Nombre de una consonante; 39) Símbolo del Radón.

| | | | | | | | | | | | | |
|---|---|---|---|---|---|---|---|---|---|---|---|---|
| T | O | P | I | C | O | | | R | O | S | O | |
| | B | E | Z | O | | | | I | L | E | O | |
| M | | Z | A | R | A | | O | C | A | L | | |
| E | R | | R | A | S | E | R | O | S | | C | |
| T | O | S | | L | A | R | E | S | | F | A | |
| A | N | I | S | | D | | I | | C | A | N | |
| | | M | I | C | O | | A | L | A | N | O | |
| O | D | I | N | | R | E | S | | M | A | S | |
| C | O | L | | B | | N | | A | | L | O | |
| A | S | | B | O | T | E | L | L | A | | S | |
| S | | M | E | T | E | R | E | T | E | S | | |
| | M | O | L | E | | O | | O | S | O | S | |

(Solución del problema anterior)

# Tita Merello: "Hoy Descumplo 70 Años"

Variada e importante trayectoria artística desarrolló desde 1920, la actriz y cantante Tita Merello, quien durante esa década popularizó la canción "Titina", proyectándose luego como una de las figuras señeras del cine nacional, festeja hoy íntimamente junto a Corbata sus setenta años de vida.

Entrevistada por CRONICA, manifestó:

**"Me siento muy bien pero hasta hoy día no entiendo exactamente el significado de la frase 'Feliz cumpleaños'. En realidad, yo los descumplo. Este es el momento en el cual uno se dedica a mirar, a contemplar, a preguntarse y contestarse, a esperar lo imprevisto, el azar, lo que el destino nos va a deparar. Personalmente considero que deberíamos nacer viejos para morir jóvenes. No es que posea un espíritu fatalista, pero la vejez es un proceso que se produce en el ser humano, y si fuera a la inversa, la bolsa de recuerdos que se agolpan hacia el final de una existencia tendría un carácter positivo y lo negativo estaría superado por una mayor dosis de felicidad. Cada uno ocupa su casillero en el orden de la vivencia. Lo que uno es no lo puede hacer otro. Y puedo citar el ejemplo de artistas como Florencio Parravicini, Blanca Podestá, Roberto Cassaux, los Podestá, entre otros.**

**Nadie pudo suplirlos como tampoco ninguno de nosotros cumplió su función. Todo se desarrolla dentro de una forma individualista a través del camino trazado por el destino".**

Al preguntarle si tiene alguna preferencia en el plano artístico, como medio de expresión, respondió: **"No. A través de los años realicé todas las cosas en las cuales me sentí cómoda espiritualmente. Siempre me interesó ganarme el pan en paz conmigo misma. Si ello no ocurre me vuelvo malhumorada como si un látigo invisible me golpeara, provocándome dolor. Cuando actúo me interesa ofrecer todo lo que existe dentro de mí. Que el público reciba a una Tita Merello que se brinda con intensidad y sensibilidad".**

**"Y ahora, como ya lo expresé anteriormente —agregó—, me encuentro en la etapa de la contemplación y del análisis. En estos momentos acabo de regresar del cementerio, donde fui a ver a mi madre, y voy a preparar la comida a 'Corbata'. En síntesis, creo que tengo una frase con la cual se llenaría toda una página de CRONICA, y es «Gratitud por la vida». Gratitud por haber vivido 70 años y realizar cosas que me han gratificado y otras que fueron amargas. Vivo por lo que sucede a los demás".**

Y así, simplemente, en la intimidad, reunida con sus recuerdos, Tita Merello descumple otra etapa de su vida.

## BRASIL: VINICIUS FUE "PROHIBIDO"

BRASILIA, 11 (Associated Press). — Censores federales prohibieron actuar durante un mes al compositor y poeta brasileño Vinicius de Moraes, coautor del éxito internacional "Muchacha de Ipanema".

En una nota dada a publicidad por la Policía Federal se informó que Vinicius de Moraes, quien compuso partes del libreto musical de la película francesa "Orfeo Negro", fue suspendido por 15 días, por haber actuado de forma perturbadora en escena, pronunciando palabras de extrema vulgaridad durante un espectáculo presentado el 8 y 18 de setiembre en Brasilia y Belém, respectivamente".

Moraes, junto con Antonio Carlos Jobim, coautor de "Muchacha de Ipanema", Sergio Méndez y otros destacados músicos brasileños forjaron el mundialmente famoso ritmo y estilo musical "Bossanova", hace poco más de una década. "Bossanova", que significa "nuevo sonido" en portugués, es una fusión de ritmos nativos de samba y jazz moderno.

Moraes, que cursó estudios universitarios en Inglaterra, trabajó en el servicio consular de su país en Los Angeles, California, en la década del 40.

Volúmenes en rústica de la poesía de Moraes pueden ser adquiridos en muchas librerías y hasta en supermercados brasileños.

## "MISS ARGENTINA" EN JAPON

TOKIO, 11 (Associated Press). — "Miss Argentina 1974" declaró que "nunca he visto tantas personas moviéndose tan activamente", comentando las impresiones de su viaje de diez días en Japón para participar en el certamen de belleza para elegir a la "Miss Internacional".

María Nilda Yamaguchi agregó que desea aprender más sobre los japoneses. "Mi abuelo era japonés y yo hablo un poco del idioma, pero quiero ampliar mi conocimiento del mismo" mientras organiza un viaje de fin de semana por las antiguas ciudades de Kyoto y Nara.

También manifestó que continuará sus estudios universitarios así como su trabajo parcialmente en un banco de Buenos Aires, después que retorne a Argentina en los últimos días de la semana próxima.

## USTED Y LOS ASTROS

**ARIES**
(21 de marzo al 20 de abril)
Altibajos en su trabajo, obre con prudencia ante cambios de planes. En amor no existen motivos para dudar. Si es prudente, suerte en el azar.

**TAURO**
(21 de abril al 22 de mayo)
Se aclara situación difícil en su trabajo, pero obre con prudencia con compañeros. En amor, carta o noticia sorpresiva. No descuide la salud.

**GEMINIS**
(23 de mayo al 21 de junio)
Colaboración de compañeros para llevar a cabo nuevas tareas, muéstrese agradecido con quien lo merece. En amor, buenos momentos.

**CANCER**
(22 de junio al 21 de julio)
Buenas noticias relacionadas con su trabajo, el tiempo le da la razón. En amor, altibajos, obre con simpatía y comprensión. Salud bien.

**LEO**
(22 de julio al 21 de agosto)
Cambios en planes de trabajo, enfrente los hechos con decisión. En amor, evite discusiones inútiles. Colabore con familiares, no defraude.

**VIRGO**
(22 de agosto al 22 de set'bre)
Asuntos de trabajo toman un giro inesperado, no se desanime que todo llega a feliz término. En amor, nada nuevo. Si es prudente, salud bien.

**LIBRA**
(23 de set'bre al 22 de octubre)
Colabore con compañeros, una actitud suya puede salvar una situación difícil. En amor, buenos momentos. Evite discusiones con familiares.

**ESCORPIO**
(23 de octubre al 21 de nov'bre)
Cambios o traslados en su trabajo, no existen motivos para dudar. En amor, un desencuentro que se soluciona. Evite los juegos de azar.

**SAGITARIO**
(22 de nov'bre al 21 de dic'bre)
Altibajos en su trabajo, actúe con prudencia ante los inconvenientes. En amor, las posibilidades están a su favor. Colabore con familiares.

**CAPRICORNIO**
(22 de dic'bre al 20 de enero)
Colabore con compañeros en nuevas tareas, confían en usted. Amor, no dé importancia a una discusión. Apoyo de familiares en proyecto.

**ACUARIO**
(21 de enero al 20 de febrero)
Buen día para poner en práctica planes que ha ido dejando de lado. En amor, todo tiende a mejorar. Se confirman buenas noticias.

**PISCIS**
(21 de febrero al 20 de marzo)
Se aclara situación difícil en su trabajo, pero respete las opiniones ajenas. Amor, importante decisión. Se aleja malestar por la salud.

## VENECIA: EXITO DE SEMANA CHILENA

VENECIA, 11 (ANSA). — En el ámbito de la "Semana por Chile" continúan en esta ciudad las manifestaciones teatrales, cinematográficas, visuales y musicales.

En el pabellón "Italia", en los jardines del castillo (antigua sede de la bienal de Venecia) se preparó una muestra de afiches chilenos. Son más de 100 obras realizadas con las más variadas técnicas gráficas. Abierta el lunes pasado, la muestra presenta sobre todo los afiches aparecidos entre 1970 y 1974, el período comprendido entre la campaña electoral que llevó a Allende a la presidencia hasta después del golpe.

Entre los firmantes de las obras figuran nombres de fama internacional, como Matta y Balmes. Los temas son variadísimos y abarcan todos los problemas que Chile tuvo que enfrentar en ese período, económicos, sociales, culturales.


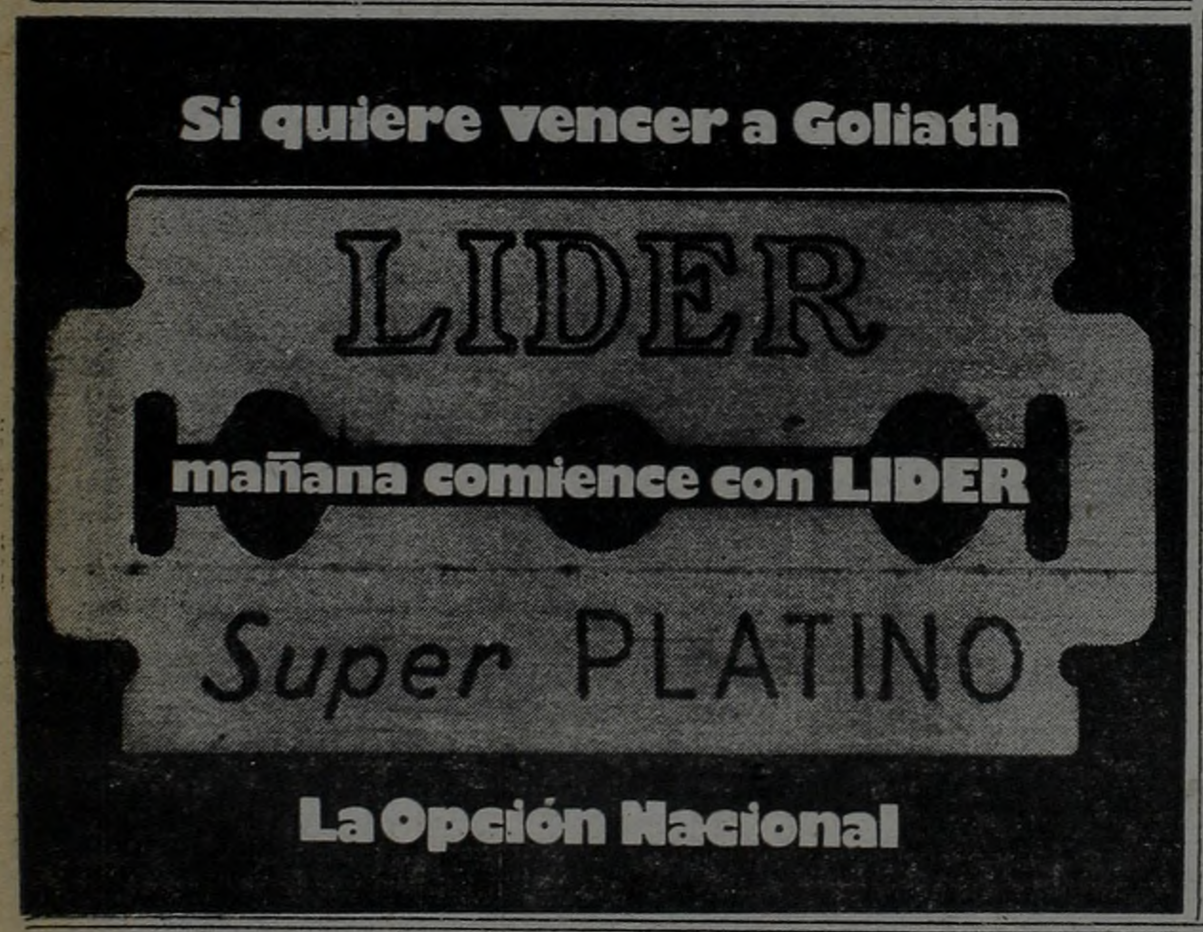

# EXTRAÑA HISTORIA: MATA A SU MARIDO POR AMOR

ROMA, 11 (ANSA). — Claudia Cardinale, Vittorio Gassman, Giancarlo Giannini y Monica Vitti son los cuatro "grandes" intérpretes principales del nuevo filme de Marcello Fondato "A mezzanotte va la ronda del piacere" ("A medianoche va la ronda del placer"), cuyo rodaje comenzó hace unos días.

Después del éxito de su anterior película "Altrimenti ci arrabbiamo" ("Finalmente nos enojamos"), Fondato decidió proponer al público un filme que define como "comedia de sentimientos". La historia, cuyo argumento y guión se deben al mismo Fondato y a Francesco Scardamaglia, versa sobre un proceso por homicidio, pero se trata apenas del punto de partida narativo para analizar la vida conyugal de las dos parejas protagonistas.

Marcello Fondato, que dirigió ya a Claudia Cardinale en "Certo, certissimo, anzi probabile" ("Seguro, segurísimo, con probabilidad"), y a Mónica Vitti en "Nini Tarabuscio", dijo: "Quiero hacer un filme romántico, una comedia de sentimientos que a través de la ironía y el humor ayude a la mujer a ser verdaderamente ella misma, pienso que hoy corresponde justamente a la mujer, que cambia y busca un nuevo rol en la sociedad, la misión de recordar a todos que el amor es uno de los motivos fundamentales de la vida".

La trama comienza con una joven esposa burguesa o sea Gabriella Sansoni que recibe una convocatoria de un tribunal de su ciudad. Fue nombrada juez popular en un proceso que se hará en Corte de Apelaciones. La acusad en este proceso es otra mujer, Tina Dandela, acusada de haber asesinado al marido, Gino Benacio, Entre juez y acusada se establece una inmediata corriente de simpatía y de interés humano.

Tina Candela para defenderse evoca su vínculo con el marido y compone el cuadro de una extraña historia de amor, nacida, y desarrollada en un mundo subproletario, hecho de pasiones fuertes.

Pero todo resulta dignificado por el amor que ligaba a Gino y Tina, amor que, según lo asegura la acusada, era tan fuerte y sincero que toda posibilidad de homicidio debía ser excluida. No se ha tratado de delito, afirma, sino de un tremendo accidente.

Gabriella resulta fuertemente impresionada —más como mujer que como juez— por los relatos de la acusada. Compara la vitalidad de esa relación con su propia vida conyugal, encaminada a la rutina y comienza a ver al marido Andrea bajo una nueva luz.

## RUBINSTEIN

PARIS, 11 (ANSA). — Arthur Rubinstein retornó a París después de asistir en Israel al primer concurso que lleva su nombre en el que participaron 42 pianistas internacionales. Manifestó en una declaración al diario "Le Figaro" que lo sorprendió el alto nivel de todos los concursantes en general y, en especial el alto grado de perfección técnica. "Solamente tuve que dirigir un reproche a los 8 premiados del certamen —dijo— los reuní y les señalé que tocan demasiado rápido. Ni Beethoven, ni Chopin, ni Liszt, ni Ravel han propuesto a sus intérpretes carreras de velocidad. La velocidad es la enfermedad del siglo, tanto en las autopistas como en la música".

**• GANADOR**

Habló con entusiasmo del ganador del concurso Emmanuel Ax, norteamericano de 25 años de edad. Y también de otros dos pianistas Eugene Indji y Janina Fialkowska.

El premio mayor era de 5.000 dólares y el menor de 600. Además hubo una medalla con el perfil de Pablo Picasso. Rubinstein, que sigue activísimo pese a su edad avanzada, dijo también al diario parisiense que una vez más encontró estupendo el ambiente musical de Israel.

## TRIBUTAN HOMENAJE AL CORO DE RESISTENCIA

La legislatura provincial rindió homenaje al coro polifonico de Resistencia y a su directora Yolanda Pereno de Elizondo por la exitosa gira cumplida recientemente por Europa.

El coro, que se presentó en varios paises de ese continente, obtuvo el primer premio en la categoria polifonia clásica y en el rubro folklore en el Festival Internacional de Canto realizado en Pescara, Italia, en septiembre pasado.

La directora fue invitada a izar la bandera en el mástil de la cámara al iniciarse la sesión ordinaria del cuerpo.

Para destacar los éxitos de la agrupación hablaron los diputados Antoni Bosch (FREJULI), María Luisa Lucas (UCR) y Vladimir Jovanovich (UCR).

La concurrencia, que colmaba el recinto, aplaudió largamente a los integrantes del conjunto y a su directora.

## TANGO Y FOLKLORE EN ESTADOS UNIDOS

WASHINGTON, 11 (Latín). — Ministros y funcionarios del gobierno del presidente Gerald Ford asistirán a una fiesta argentina, ofrecida por el embajador Alejandro Orfila.

Eduardo Falú, Rubén Juárez y el Tango Trío, Gloria y Eduardo, Los Criollos y Mito García, figuran entre los artistas argentinos que se presentarán en la reunión a efectuarse en la embajada, de acuerdo con la información recibida.

Se espera que no menos de 300 personas escuchen y bailen música folklórica y tangos argentinos, añadió la oficina de prensa.

Un gran número de embajadores latinoamericanos, funcionarios de la Organización de los Estados Americanos (OEA), del Banco Interamericano de Desarrollo (BID), del Banco Mundial y del Fondo Monetario Internacional (FMI) han sido invitados a la velada.


EN VIVO • 10 MODELOS • FRIVOLAS
DE CADA PAIS UNA BELLEZA
STRIP-TEASSE
y alegría desbordante con CLETO y CASTRITO LOS REYES DE LA RISA
TEATRO EN VERDE MITRE
Corrientes 5424 - 54-9049
LUNES a JUEVES 13 a 23 hs.
VIERNES y SABADOS Trasnoche 13 a 2 hs.

NO SEA UNA VICTIMA DE LA OBESIDAD
Para Ud., que tiene kilos de más, Tisana Reductora BADARAP es la solución a su problema. Por su acción colagoga, diurética y laxante, Tisana BADARAP actúa rápida y cómodamente.

Existe el reloj PERFECTO ORIENT lo hizo!
RELOJES ORIENT
vealos en: JOYAS Santa Teresita
RELOJES - CINE - FOTO
ART. del HOGAR - REGALOS
CREDITOS AL INSTANTE
Av. DEL TRABAJO 3799
TEL. 612-7449

¡ESPECTACULAR!
DISNEY ON PARADE
EL GRAN DESFILE DISNEY
© Walt Disney Productions
¡EN VIVO!
GRAN EXITO
Luna Park

LOS CUENTOS MAS PICANTES DEL "DECAMERON" en
LAS NOCHES DE BOCCACCIO
LOS LIBERTINOS
DOMICILIO CONYUGAL
COLOR Prohib. 18 años
HOY y días siguientes
GRAN VICTORIA
AV. DE MAYO 882 - 34-1493
CONT. DE 1 DE LA TARDE A 4.30 DE LA MADRUGADA

Sí !! Ahora en cine... el apasionado romance que Ud. no pudo ver...
CLAUDIO GARCIA SATUR / SOLEDAD SILVEYRA
ROLANDO RIVAS "TAXISTA"
Marcelo Marcote
Antonio Grimau
Adriana Aguirre / Héctor Biuchet
Héctor Gancé / Jorge Teicher
Julio García Aleman
Participación especial:
Mabel Landó / Pablo Codevila
Actriz Invitada:
Laura Bove
y la actuación especial de:
Beba Bidart
Apta para todo público
CON UNA NUEVA Y CONMOVEDORA HISTORIA
Una producción de:
Carlos García Nacson
Dirigida por:
Julio Saraceni
Eastmancolor
Versión libre de la obra de:
Alberto Migré
con libro cinematográfico de:
Rodolfo M. Taboada y Roberto Talice
Fotografía: Américo Hoss
Escenografía: Alvaro Durañona y Vedia
Música: Alain Debray
Distribuida por: Argentina Sono Film S.A.
A. G. & Asociados
Localidades en venta con 3 días de anticipación.
GRAN EXITO NORMANDIE / CALLAO / GRAN NORTE
GRAL PAZ • FLORES • CUYO • CONSTITUCION • EL PLATA • 25 DE MAYO • GRAN LINIERS (Ciudadela) • BRISTOL (Martinez)
SAN MARTIN (Avellaneda) • AVENIDA (Vte. López) • CALIFORNIA (Béccar) • PUEYRREDON (Wilde) • SARANDI (Sarandi)
CERVANTES (Quilmes) • PALACIO DEL CINE (Lanús) • SARMIENTO (Lanús) • GRAN LOMAS (L. de Zamora) • GRAN ADROGUE (Adrogué)
BANFIELD (Banfield) • GRAN PLAZA (San Martin) • SARMIENTO (V. Ballester) • URQUIZA (Caseros) • OCEAN (S. Lugares)
GRAN HURLINGHAM (Hurlingham) • GRAN PACIFICO (B. Vista) • HELIOS (Palomar) • SAN MARTIN (Burzaco) • MORON (Morón)
BELGRANO (R. Mejía) • GRAN ITUZAINGO (Ituzaingó) • SARMIENTO (S. A. de Padua) • MONUMENTAL (Moreno) • SUPER (Boulogne)
REGINA (Munro) • GRAN VIRREYES (Virreyes) • GRAN DELTA (Tigre) • MARTIN GUEMES (Tablada)
GRAN OCHO (La Plata) • AUTOCINE PANAMERICANO (Maipú entre Ugarte y Pelliza - Olivos) • GRAN REX (Rosario)
GRAN REX (Córdoba) • ALBERDI (Salta) • 25 DE MAYO (Tucumán) • OCEAN (Bahía Blanca)
MAÑANA TRASNOCHE NORMANDIE • CALLAO • FLORES • CUYO • GRAN LINIERS

## PERSONAS Y PERSONAJES

★ ¿Se acuerda del cantante de color Johnny Mathis? Pues envía un álbum con un compendio de su actividad. El en- Sunset Blvd., Suite1 701, Hollywood, California (90028), dirección del mismo: "Johnny Mathis Fan Club", 6290 Sunset Blvd., Suite 1701, Hollywood, California (9002), USA... No se olvide de enviar una carta simple, vía aérea. Nunca mande certificada o expreso, pues por aquellos lados hace más largo el proceso de llegada.

★ María Concepción César, una mujer espléndida en todo el sentido de la palabra, que tiene unos deseos de hacer un montón de cosas. María es de las que no quieren saber nada con la rutina, y es de esperar que pronto se concreten todos sus deseos.

★ ¿Usted sabía que la mayoría de los conciertos y recitales que se dan en el Salón Dorado del teatro Colón son gratuitos? Es cuestión de fijarse en las carteleras, pues siempre hay cosas interesantes para escuchar y aplaudir.

## Martín: Revista

Con el título de "La revista criolla y el bataclán porteño (historia de un género teatral sin historia)", en la sala Gregorio de Laferrere de Argentores disertó el escritor y crítico teatral Martín Lemos, los otros días. Y usted no sabe, mi querido don Martín, el lindo, emotivo y ameno momento que me hizo pasar... Porque, indudablemente nadie sabe más que usted de la historia de este género tan particularmente nuestro, tan rico en historias, anécdotas y personajes. Su sapiencia de la cosa no me deslumbró, porque yo sabía muy bien de su conocimiento; pero le aseguro que fue un placer escucharlo. Sus datos, el nacimiento preciso de la revista criolla y su parentesco con la revista española, el paso de los franceses. De verdad, señor Lemos usted me emocionó, con una linda y nostálgica emoción. Pues mi conocimiento del género arranca de mediados del 45 a la fecha. Todo lo anterior, que lo sabía por tradición y charlas, usted me lo aclaró en una forma vívida y palpitante. Los aplausos merecidos que recibió de esa concurrencia que llenaba la sala, que mezclaba gente que tuvo la suerte de vivir aquella época y otros que la tratábamos de revivir, porque queremos el género y valoramos los talentos de verdad que han salido de él, fuimos su público. Usted no brindó solo palabras Lemos, brindó toda historia de la revista. Por ejemplo, yo no imaginaba que en el Nacional Cervantes se había hecho ese género, y como ese detalle, tantos otros. Lo suyo fue un gran escenario con una enorme pasarela, en la que se unieron los nombres del pasado y del presente, ya que su estupendo, sincero y vibrante relato llegó hasta nuestros días. Nuevamente Lemos, así públicamente, gracias por el hermoso momento que me hizo vivir.

## J. Carlos: Fausto

El teatro "off Corrientes" también tiene sus figuras y sus artistas con grandes méritos. Uno de ellos es Juan Carlos Puppo, inolvidable creador de "El padre", en la primitiva versión de "Hablemos a calzón quitado". Es precisamente Puppo quien me anticipa:

**—En una vieja casona de San Telmo, que estamos reformando, debutamos en breve con un espectáculo ambicioso...**

—Todos los trabajos hechos por vos, han sido diferentes, ambiciosos, como bien los definís...

**—Después de haber ganado un premio en el Festival de Teatro de Brasil, hice en Buenos Aires la obra de Gentile. Posteriormente viajé a Europa, concretamente en España, donde anduve todo un año y algo más, en gira por distintas regiones de la península. Después retorné...**

—¿Y qué hicistes aquí?

**—Una obra de experimentación en el Instituto de Arte Moderno.**

—¿Y qué es lo que vas a hacer ahora en esa casona de San Telmo?

**—Pues montar el "Fausto", de Goethe, con una puesta diferente, que en estos momentos estamos terminando. Prometo dar datos, elenco, técnicos y demás, instantes antes de debutar.**

## Yves: Genio

¡Es que la gente no está donde está por que sí...! ¿Usted vio el recital de Yves Montand? Porque dejando de lado el derroche técnico, está la calidad de este artista, que ya pasa la mitad de los cincuenta años .. Todos sabemos, por el cine, lo que da Montand como actor. Pero si se tiene conocimiento por el disco de lo que rinde como cantante, viéndolo en acción cantar y bailar, se nota ese dominio total de la plástica, con destaques desplantes de buen bailarín que sabe hacer con su cuerpo exactamente lo que quiere. La inteligencia de mezclar canciones de siempre y canciones nuevas, y a las de siempre orquestarlas de manera actualísima. Pienso que los principales espectadores de esta presentación deben haber sido los cantantes nuestros. Allí verán lo útil que es saber bailar, estar siempre en actividad para poder hacerlo. Saber mímica, actuación y todo ese compendio de grandes esfuerzos que, sin duda, dan también los grandes resultados. Yves Montand, el de los grandes triunfos en el Olympia de París, mantiene intactas sus condiciones, por lo que pude observar.

# LEORAMA

por LEO VANES

## LE QUERIA CONTAR A USTED...

...que tuve oportunidad de ver de cerca algunos de los muñecos de la fantasía musical "Disney on Parade" ("El desfile de Walt Disney") que va al Luna Park, y realmente es una maravilla la calidad y la artesanía que los mismos tienen. En absoluto dan aspecto de "cartón pintado", tienen una textura, dada por terciopelos y telas apropiadas, que le dan una calidez y una ternura única. Me anticipan que el espectáculo es sensacional.

...que los otros días alguien decía que ahora en la primavera y el verano aumentan al infinito los concursos para seleccionar "mises" y "reinas" de distintas cosas. ¿No habría que dosificar un poco la cosa?

...qué Haydée Padilla está probando junto a Geno Díaz, un show de dos únicas personas, con el fin de traerlo a Buenos Aires. Por ahora lo han dado en Rosario, Santa Fe y algunas otras ciudades de provincias.

## Letras: Talento

Cuando uno recorre las marquesinas de los teatros, los anuncios de los "café-concert", las carteleras de las publicaciones, a veces tiene que asombrarse. Porque yo justifico que Alfredo Alcón, María Rosa Gallo y algunos otros pocos tengan letreros con letras monumentales, acordes a su talento. Lo mismo se puede aplicar para cantantes, como para cualquier rubro artístico. Pero muchas veces usted ve anunciados nombres que cuando se sienta a ver la actuación no entiende por qué lo anuncian tanto.

DESPIDOS
FALTA DE PAGO
INDEMNIZACIONES
Consultas y Gastos gratis
Juicios rápidos
RODRIGUEZ PEÑA 617. P. 5º
2 cuadras de Callao y Corrientes
Dr. Ferrero — 40-1374
Horario: de 8 a 20 hs.

ABOGADO
DESPIDOS
CONSULTAS GRATIS
PAGAMOS TELEGRAMAS
CONSTITUCION:
CASEROS 983
(FTE. A LA PLAZA)
LINIERS:
Rivadavia 11982
(1 CUADRA GRAL. PAZ)
POMPEYA:
Avda. Sáenz 995
(FTE. A LA IGLESIA)
Dr. PETRACCO 9 a 20 hs

ABOGADOS
CONSULTAS GRATIS
CENTRO:
H. YRIGOYEN 615 2º "C"
½ cdra. estac. Perú, Subte. "A"
LINIERS:
Fco. de VIEDMA 6997 1º "A"
Esq. Cuzco. Justo en la esq.
60 mts. de Iglesia San Cayetano
POMPEYA:
Av. SAENZ 1096, esq. Lynch
80 mts. Iglesia - Frente Correo
Dres. CHAVARRIA - Pago Teleg.

DEFENSA DE OBREROS
DESPIDOS — ACCIDENTES
Todos los gremios. Consultas gratis. Capital y Provincia.
ACCIDENTES DE TRANSITO
Dr. R. ESPOSITO
Lavalle 1569, 5º 513 - 45-3561

ABOGADO
DESPIDOS
Pagamos Telegramas
POMPEYA
Av. Sáenz 987 — Piso 1º
(a 30 metros de la Iglesia)
LOMAS DE ZAMORA
Boedo 139
Dres. Pizzotiello y Asoc.
Consultas gratis de 9 a 20 hs

ABOGADOS
DESPIDOS — ACCIDENTES
NUEVA LEY DE TRABAJO
Pagamos telegramas
Consultas gratis
Dres. CAVILLA - DELGADO
Corrientes 1438, 2º "I"
De 9-20 Hs.

Abogado - Despidos
Pagamos Telegramas
ONCE
Rivadavia 2786
Piso 1º Of. 2
CONSTITUCION
Caseros 1030
Piso 1º - 1 Cda. estación
Dr. Pizzotiello y Asoc.

AVISOS PROFESIONALES

VENEREAS - SIFILIS
PIEL - UROLOGIA (Ambos sexos)
Dr. A. DE SANTIS. Médico
Todos los días (incluso sábados y domingos) de 9 a 21 hs.
CORRIENTES 1327 P: 3º 11
(2º ascensor)

ENFERMEDADES DE LA VEJEZ — GLANDULAS
Dr. C. GURFEIN, méd. 9-12, 14-20
CALLAO 449, piso 3º, Est. Callao
Subte "B" - 46-5265

ENFERMEDADES DE LA VEJEZ — GLANDULAS
Dr. R. CONTE, méd. 9-12 y 14-20
Pueyrredón 442, 8º 30, T.E. 87-4457

ENFERMEDADES DE RECTO Y ANO
Dr. R. Itzcovich (Méd.) 9|12 y 14|20
PUEYRREDON 442, 8º 30 - 87-4457

VENEREAS - SIFILIS
PIEL - UROLOGIA (Ambos sexos)
Dr. Juan M. Aguirre. Méd.
Todos los días 16|20, Sáb. 14|18
Sarmiento 3063, 4º "B". 87-3600

VENEREAS - PIEL
Dr. E. Brizzio (Méd.) De 9 a 21 Hs
Sábados de 9 a 13 hs.
CORRIENTES 1438, 2º "E" 46-8191

VENEREAS
SIFILIS - URINARIAS - PIEL
Dr. O. BRIZZIO. Médico 49-1525
Todos los días 9 a 12 y 15 a 20.30
Bmé Mitre 2105 1º A (Congreso)

VENEREAS — UROLOGIA
PIEL - SIFILIS
Dres. MORALES y RE - Médicos
Lunes a viernes, 10 a 12 y 17 a 20
RIVADAVIA 3132 - ONCE

VENEREAS - SIFILIS
Glandulares - Piel - Urología
Dr. Ismael Liascovich - Médico
Ambos sexos. Diariamente.
Sáb. y Domingos todo el día.
VIAMONTE 776 4º Piso "7"
Tel. 392-8145 y 392-0757

DENTADURAS
REPARACIONES
Dr. NAMIAS - Dentista
Todos los días de 9 a 21
Corrientes 1327, 3º "11" (2º asc.)

PIEL - VENEREAS
SIFILIS
Dr. RICARDO ITZCOVICH. Méd
9-12 y 14-20 - PUEYRREDON 442
8º 30 - T. E. 87-4457

ENFERMEDADES
Glandulares y Vejez
Dr. O. A. Cortondo. Méd. 8-21 hs
Saavedra 22 - 47-3388, Plaza Once

Dr. CORTONDO (Médico)
ENFERMEDADES VENEREAS
PIEL, LUES de 8 a 12 y 15 a 21
Saavedra 22 - Pza. Once - 48-0401

PIEL - VENEREAS
SIFILIS
Dr. LUIS ITZCOVICH (Médico)
Todos los días 9-12 y 14-20 hs.
CALLAO 449, Piso 3º, Est. Callao
Subte "B" Tel. 46-5265

ABOGADO
DESPIDOS
Consultas gratis
Pagamos telegramas
ONCE
PUEYRREDON 29
(Frente estación)
CHACARITA
Av. FOREST 573
Esq. Federico Lacroze
CENTRO
PARANA 720 - 2º piso
(a 2 cuadras Tribunales)
Dr. PRIETO — 9 a 20 horas

ENFERMEDADES GLANDULARES O DE LA VEJEZ
Dr. R. O. COSSER (Médico)
Lun., Miérc. y Viern. 9 a 20 hs.
S. Fe 1955, 2º A. 612-4948. 41-5665

UROLOGIA
VENEREAS
CONSULTORIOS MEDICOS
(Ambos Sexos)
(De 10 a 12 y de 16 a 20 horas)
AYACUCHO 183 - 49-6998
CONGRESO

PENALES
Excarcelaciones, contravenciones
Rapidez. Atención 24 horas.
Dr. MARIO SAPOZNIK
LAVALLE 1362, cpo. 2º, piso 3º
Ofic. 25
40-7523/1923 y 48-7173

M. CANONIGO - Partera
Cons. todos los días y dom. 8 a 20
CARLOS CALVO 931 - 23-5925
(entre B. de Irigoyen y Tacuarí)

PIEL - VENEREAS
Dr. JAIME ITZCOVICH
(MED. ESPECIALISTA)
Sta. Fe 1955, 2º "A" - 10-12 y 15-20
T. E. 41-5665 y 35-6507

Dres. STIGOL
VENEREAS — VIAS URINARIAS
10 a 12 y 16 a 20. T. E. 23-2398.
Brasil 923 (Pza. Constitución)

ESPECIALISTA EN VIAS URINARIAS Y VENEREAS
PIEL. Dr. SCHUFF. Médico externo del Hosp. Alvear. De 10-20 hs.
Pasteur 463. Piso 1º "C". 48-2251
POZOS 420. P/Bja. "B"
38-7590. A 1 c. E. Ríos y Belgrano.
Señoras. Partos. Dr. J. C. Said.
Médico - Consultas todos los días.

NUESTRAS RECEPTORIAS
CASEROS: Caseros 3330
CHACARITA: Avda. Corrientes 6169
ENTRE RIOS: Entre Ríos 2187. 26-3794
FLORES: Gral. Artigas 92. 612-7846, Loc. 20
CENTRO: Florida 890. 32-2486
ALBERTI (RADEMAR): Alberti 349/Belgrano 2426 Loc. 4
BARRACAS: Montes de Oca 890. 21-1096
BARRIO VARELA: Avda. del Trabajo 2401

## TEATROS

★ TEATRO COLON — 35-1430. - HOY 21 hs. Conc. de la Orquesta Estable del T. Colón. Direc.: Juan Carlos Zorzi. Prog.: Tres tangos para orquesta. Piazzolla: Suite de "El sombrero de tres picos". Falla; Sinf. Nº 2. Brahms. Pl. $ 18. Localidades en venta.

★ TEATRO MUNICIPAL GENERAL SAN MARTIN. Corr'tes 1530. 46-8611 S. Martín Coronado: Hoy 19 hs.:
BARRANCA YACO
Cantata escénica. Libro de F. Chavez. Música H. Malvicino. Coreografía El Chúcaro. Direc.: A. Keller. con Ricardo Lavié y gran elenco. Pl. $ 10.
Hoy 22.15 hs.:
UNA LIBRA DE CARNE
de A. Cuzzani. Con O. Terranova, R. Fraire, A. Novoa, A. Castellanos, C. Llambí, O. Casco. Direc.: O. Calatayud.

★ ASTRAL. Corrientes 1639. 46-5707. La más reidera comedia musical. Hoy 20.30 y 23 hs.:
"DIFERENTES...!!"
De R. Johnson. Adaptación y música de Pancho Flores, con A. Percivale, M. González, J. Barreiro, R. Bauleo, N. Pons, J. De Grazia, B. Granados. Direc.: E. Vega.

★ ASTROS. Ctes. 746.
T. E. 45-5541.
¡El espectáculo del año!
Hoy 21 y 23 horas:
NELIDA ROCA
SUSANA GIMENEZ
JORGE PORCEL
en
LA REVISTA DE ORO
Localidades en venta con cinco días de anticipación

★ ATENEO. Paraguay 914. 31-2888. Hoy 21.30 hs.:
ELLA QUERIA DOS... Y FUERON CUATRO
Con Enzo Viena, Gilda Lousek, Atilio Marinelli, Perla Santalla, J. C. Galván.

★ AVENIDA. Av. Mayo 1222. 38-2295 Hoy 20 y 22.30 hs.:
YO CANTO A MI ARGENTINA
con Mariano Mores, Nito, Claudia y Silvia Mores. A. Magaña, Beba Bidart. Tito Lusiardo. H. Gagliardi. R. Carret, El Chúcaro y N. Viola.

★ B. PODESTA Ctes. 1283. 35-259? Soledad Silveyra. Alfredo Duarte con la direcc. de Sergio Renán.
SABOR A MIEL
H. Arana y la participación de E. Berenguer. Hoy 22 hs.

★ BOHEMIA. Corrientes 919. Hoy 22.30 y 0.30 hs.:
SANATA DE BUENOS AIRES
Chamuyan: Juan Manuel Barrau. Marta Albanese y Oscar Núñez.

★ CENTRO CULTURAL A. P. S. S. José 225. 38-2161. Hoy 22 hs.:
EVA DONGE-DUILIO MARZIO en: LA DANZA DEL LENGUAJE MUERTO
(Alpha Beta). Direc.: Constantino Juri. Escnog.: Mario Vannarelli.

★ COLISEO. Marcelo T. de Alvear 41-0242 y 41-1115. Hoy 21.30 horas: Piero Solari presenta:
100 AÑOS DE CANCIONES ITALIANAS
(Emotivo viaje al recuerdo a través del cancionero italiano en un espectáculo de Ritmo-Color y con 70 artistas en escena).

★ COLONIAL. P. Colón y Belgrano. Hoy 22 hs. S. Campos y R. Carrié:
PIJAMA DE SEDA
De A. Long. Dir.: R. Rossi.

★ COMICO. Cor'tes 1280. 35-2106. Hoy 21.30 hs.:
MARIA RIVAS en: LA SOÑADORA
de E. Rice. con Alberto Martín, Juan Carlos Dual, actor invitado: Osvaldo Miranda. Nelly Beltrán. Gino Renni, V. Ameztoy y RAUL ROSSI e IRMA CORDOBA.

★ CORRIENTES. Ctes. 561. 45-3190. Cont. de 12.30 a 22.30 hs.:
SEXOMANIA Nº 2
Con las más bonitas mujeres del Strip-Tease. Y en pantalla Notic. y variedades.

★ DEL GLOBO. M. T. de Alvear 1155. 41-8351. Hoy 21.30 hs.:
ARLEQUINO
de Carlos Goldoni.

★ EL NACIONAL. Ctes. 960. 35-6816. Hoy 20.45 y 23. Nueva gran revista:
ESCANDALOS... DE LOS AÑOS 20
con SANTIAGO BAL MARIQUITA GALLEGOS RAUL LAVIE
y la nueva estrella de la revista porteña:
NORMA SEBRE
elenco multiestelar. Aut.: Basurto. Mesa, Garaycochea y Lipesker.

★ FLORIDA. Florida 165 (Galería
TENTACION EROTICA
Revista cómico-musical con Los Valenzuela. Yoanna (La Venus Negra). Los Popis y las sugestivas vedettes del Florida. Cont. de lunes a jueves de 13 a 23 hs. Sábado de 18 a 1.30 hs. (P|18).

★ LATINO-MUSIC HALL. Cochabamba y Defensa. 773-3795. Hoy 22 hs. JUAN MOREIRA SUPER-SHOW, de F. Orgambide.

★ LICEO Riv. y Paraná. 38-4291. Hoy 22 horas. Guillermo Bredeston y Nora Cárpena en:
UNA ROSA PARA EL DESAYUNO
de Barillet y Gredy. Con R. Aubel. J. Martínez. N. Prono. B. Blum Actriz invitada: Mimí Pons. Dir.: E. Vega. Local en venta.

★ MAIPO. Esmeralda 443. 392-4882. Hoy 21 y 23 hs.:
EL MAIPO... ES EL MAIPO
NELIDA LOBATO
KATIA IAROS. JUAN C. CALABRO CALIGULA. BAFA. PANSERA Y DRINGUE FARIAS

★ MUNICIPAL ENRIQUE S. DISCEPOLO. Corrientes 1659. 46-6076. - Hoy 22 horas:
REBELION EN LAS MALVINAS
De M. Ferradás Campos. Con: N. Massi, J. Villalba, J. C. Palma, R. Chaves. A. Valdés. R. Charol, J. J. Míguez. H. Pellegrini. E. Cáceres. J. Queglas.

★ NACIONAL CERVANTES. Libertad 815. 45-4224. Hoy 21.30 hs. Espectacular presentación de la Comedia Nacional Argentina con
LOCOS DE VERANO
de Gregorio de Laferrere. Direcc.: Cecilio Madanes. Platea $ 6.
Hoy 19 hs.: Tardes de tango.

★ ODEON. Esmeralda 367. 45-3635. Hoy 20.30 y 23 hs.:
ARGENTINISIMA
Con: Los Chalchaleros. Los Fronterizos. Los Cantores de Quilla Huasi. Los Hnos. Abalos. Margarita Palacios. Ernesto Montiel. Antonio Tormo, Ballet "Salta".

★ PEQUEÑO TEATRO. Bmé. Mitre 1250. 46-4181. Hoy 22 hs.:
JUGUEMOS EN LA CAMA
Alberto Mazzini. de H. Couley. con M. Padín. R. Cánepa, V. Buchino. A. Franzetti y T. Mendoza. Direc.: E. Cané.

★ PAYRO. San Martín 766. 32-5922. Hoy 22 hs. T. C. A. pta. un inquietante espectáculo de vanguardia:
EL PUPILO QUIERE SER TUTOR
de Peter Handke. Dir.: Oscar Cruz.

★ PETIT TABARIS. Corrientes 827. Hoy 21.30 y 23.30 hs.:
EDDA DIAZ
"Orgullosamente Humilde". Reservas: T. E. 392-6694.

★ REGINA. S.. Fe 1235. 41-5709. Hoy 22 horas:
BALADA DE LOS TRES INOCENTES
Con Ignacio Quirós. Javier Portales. Mauricio Jouvet. Jorgelina Aranda y Lola Cordon.

## VARIEDADES

★ GRAN CIRCO NORTEAMERICANO. Cuzco 250. Las Aguilas Humanas, fieras y animales amaestrados. Los Fraklin, Los Prados y Los Crinó. Jueves y viernes 18.30 y 21.15. Sábados 15, 17, 19 y 21.15. Domingos 15, 17 y 19 hs.

★ LUNA PARK. Corrientes 99. - 31-1990|5100; 32-2135|2538. - Por primera vez en Buenos Aires. en VIVO y en PERSONA, el mágico mundo de Walt Disney:
DISNEY ON PARADE
(El gran desfile Disney)
MICKEY. PATO DONALD, PLUTO. TRIBILIN. LA BELLA DURMIENTE LOS TRES CABALLEROS Y LOS ARISTOGATOS
Func.: Martes a viernes 20.30 hs.; Sábados 15, 18.30 y 23 hs.; Domingos y feriados: 15 y 19 hs. Loc. en venta con 7 días de antic. Desde 13. Menores $ 5. Boletería 10 a 19 horas.

# GUIA DE TEATROS Y CINES

## CINES

### CENTRO

★ ABC. Esmeralda 506. 392-9506. Cont. desde las 8 de la mañ. hasta las 4 hs. (P|18). Nuevo show estreno en vivo de strip tease, a las 9.30. 12. 14.30. 17. 19.30. 22. 0.30, 3 hs.
MUJERES PROHIBIDAS SE DESNUDAN
8. 10.30. 13. 15.30. 18. 20.30. 23. 1.30 hs. en la pantalla estreno copia nueva. El amor matrimonial, tabú sexual. color (P 18).

★ ADAN. Corrientes 959. 392-6115. 13. 15. 17. 19. 21 y 23.15:
JUANITA NALGAS DE ORO
Con Edwige Fenech y Pippo Franco (P|18|a.) Notic. 14.40. 16.40. 18.40, 20.50 y 22.55 hs. Sáb. Trasn. 1.15.

★ ALFA. Lavalle 842. 392-1114. - 13.15. 15.35. 18. 20.30 y 23. Héctor Alterio. Ana María Picchio:
LA TREGUA
(P|14.) De Sergio Renán. 13. 15.15. 17.40. 20.10 y 22.40: Not.

★ ALFIL. Cor'tes 1753. 40-7575|5680. A las 14.30, 16.30. 18.30, 20.30, 22.30:
RUSLAN Y LUDMILA
La famosa leyenda del escritor A. Pushkin. En color. (S|R.) 14. 16, 18, 20 y 22 hs.: Notic.

★ AMBASSADOR. Lavalle 777 - 392-9700. Hoy 13; 15; 17; 19; 21.10 y 23.15 hs. Barbra Streisand en:
¿QUE DIABLOS PASA AQUI?
dirigida por Peter Yates. (P|14|a). En maravilloso techn. 14.40; 16.45; 18.45; 20.50 y 22.55 Not. Sáb. trasnoche.

★ AMERICA. Callao 1057. - 14.30; 16.40; 18.50; 21 y 23.10 hs. Barbra Streisand en:
¿QUE DIABLOS PASA AQUI?
(P|14|a) con Michael Sarrazin. Direc. Peter Yates. Technicolor. 14.10, 16.15; 18.25; 20.35 y 22.45 hs. Not. Sábado trasnoche.

★ ARIZONA. Lavalle 727. 392-6967. 13.10, 16.35, 20 y 23.25 hs.:
CONFESIONES DE UNA AZAFATA SUECA
14.45, 18.10. 21.35 hs.: Compañeras de la noche en Dinamarca. Cont. (P|18|a.) Sáb. Trasnoche.

★ ARTE. Diag. Norte 1156. 35-7934. 14.30, 16.15, 18, 19.45, 21.30, 23.25: La aventura es la aventura. (S|R.) Func. Trasn.: Joe Cocker y sus perros rabiosos e ingleses.

★ ATLAS. Lavalle 869. 392-1936. - A las 13.40 15.50, 18.20 20.20 y 23.10 hs. Julie Andrews y Omar Sharif en:
LA LEYENDA DE TAMARINDO
(P|14|a.) Sáb. Trasn.: Dos contra la ciudad.

★ A. KRAFT. Florida 683. 392-2775. S|n. 13. 14.55. 16.55, 19. 21.10. 23.15:
LOS SIETE SAMURAIS
con Toshiro Mifune. (S|R.) 14.45, 16.45, 18.50, 21, 23.5: Notic. Sábado Trasn. 1.5 h. Hoy 1 h.: Recital de Rock, con Barro Mental.

★ AVENIDA. Av. Mayo 675. 33-6626. Cont. 11, 14.5. 17.30 y 20.55 hs.: El jardín de los Finzi Contini; 12.35 16, 19.25 y 22.50: ¿Dónde te duele más? (P|18|a.)

★ BIARRITZ. Suip. 482. 392-0356. 13.30, 15.45, 18.10, 20.40 y 23.10 hs., Roger Moore y S. York, en:
OPERACION ORO
13.20, 15.25, 17.50 20.20 y 22.50: Notic. (P|14 a.) Sáb. Trasn.

★ BROADWAY. C'tes 1155. 35-2345. A las 13.15, 15.5, 17.5, 19.10, 22.15 y 23.20 hs.:
¿DONDE FUE A PARAR LA 7ª COMPAÑIA?
con J. Lefevre, P. Mondy y A. Maccione. Direc.: Robert Lamoureux. (S|R.) 14.45 16.45, 18.50, 20.55 y 23 hs.: Notic. Sáb. Trasnoche.

★ CALLAO. Callao 27. 40-1898. - 15, 17. 19.5. 21.10 y 23.15 hs.:
ROLANDO RIVAS TAXISTA
C. García Satur y S. Silveyra, Tec. S|R. 14.40, 16.35, 18.35, 20.40, 22.45: Notic. Sáb. Trasn. 1.20 h.

★ CAPITOL. Sta. Fe 1848. 44-2379. 14.30 16.40, 18.50, 21 y 23.10 hs.: Charles Bronson en:
EL VENGADOR ANONIMO
con V. Gardenia y H. Lange. P|18. 14.5. 16.15. 18.25. 20.35 y 22.45: Notic. Sábado trasn.:

★ CERVANTES. Belg. 1820. 38-2698. Cont. 15.45, 19.30 y 23.10 hs.: Dios perdona, Trinity no; 14, 17.25 y 21.10: Un respetable asesino. P|14.

★ CINEMA UNO. Suipacha 460. — 13.10, 15.5, 17. 19, 21. 23.10 hs.:
EL CLAN DE LOS FRANCESES
(P|18|a.) Direc.: Robert Enrico. con M. Constantin. S. Reggiani; 14.50, 16.45, 18.45, 20.45 y 22.50 hs.: Notic. Sábado Trasn. Próxim.: El último detalle.

★ CINEMATECA (Teatro SHA). - Sarmiento 2255. 48-2170. A las 15. 17, 19, 21 y 23 hs.: Notic. y ¿Qué pasa doctor?, con B. Streisand. S|R. Mañana: ¿Qué pasa doctor?

★ COSMOS 70. Ctes. 2046. 49-0862 14.55, 17. 19.5. 21.15 y 23.25 hs.:
CUERNO DE CABRA
(P|18). Cinemascope. 14.30. 16.30. 18.40. 20.50 y 23 hs.: Not. y Var

★ ELECTRIC. Lavalle 836. 392-1846 Cont. 13 hs. Un hombre llamado Noon; 5 locos en el super mercado. Color. (S|R.)

★ EMPIRE 74. H. Yrigoyen 1934. 47-8770. A las 13. 15.15, 17.50, 20.20 y 22.50 hs.:
BOQUITAS PINTADAS
con A. Alcón, M. González y L. Brando. (P|18|a). Direc.: L. Torre Nilsson.

★ GAUMONT. Rivadavia 1635. - 40-3050. 13.10, 15.30. 18. 20.30. 23:
LA FUGA FANTASTICA
con Louis de Funes y Terry Thomas Bourvil: 15.10, 17.40, 20.10 y 22.40: Not. S|R. Sáb. trasnoche 1.15 hs.

★ GLORIA. Av. Mayo 1225. 38-6966. La Mary; La piel del amor. P|18. Color. NO-DO. Sábado trasnoche.

★ G. MITRE. B. Mitre 1332. 38-5430 15.45 19.10 y 22.45: Kung Fu, el hércules chino; 14, 17.25 y 20.50 Los visitantes de la noche. (P|14|a.) Contin. 14 hs.

★ GRAN REX. Ctes. 857. 392-8000. 12.40, 14.35. 16.40, 18.50. 21 y 23.10, Ch. Bronson, V. Gardenia y William Redfield en
EL VENGADOR ANONIMO
(P 18|a.) Direc. M. Winner; 14.25, 16.20, 18.30, 20.40 y 22.50: Notic. Sábado trasnoche.

★ G. SPLENDID. S. Fe 1860. 44-0808. Hoy 14.25, 17.10. 20 y 23 hs.:
EL EXORCISTA
(P|m|18). Versión original completa. 14. 16.40. 19.30 y 22.25 hs.: Notic. Sáb. trasnoche. Loc. Antic. en Vta.

★ GRAN VICTORIA. Av. Mayo 882. 34-1494. Las noches de Boccaccio; Los libertinos; Domicilio conyugal. Cont. de 8 a 3 hs. (P|18|a.)

★ IDEAL. Suip. 378. 35-3300. — Super Cinerama Ideal. Hoy pres. 14.30, 16.40. 18.50, 21.10, 23.25 hs. Sábado trasn. 1.25:
FEMENINO. FEMENINO
con M. France Pisier, Olga Georges Picot. Direc.: H. Calef y J. M. Correa. (P|18|a.) 14 16.10, 18.20, 20. 20.40 y 22.55: Notic. Próx.: Rudolf Nureyev (Don Quijote).

★ IGUAZU. Lavalle 940. 392-4431. 13.15; 15.5; 17; 19; 21.5; 23.10, María Schneider, Sydne Rome y Senta Berger en
LA RONDA DEL AMOR
(P|18|a). Technicolor. 14.45; 16.40; 18.40; 20.45; 22.50 Not. Sáb. trasnoche 1.30 hs.

★ LIBERTADOR. Ctes. 1334. 46-3443 13. 15, 17.5, 19.10. 21.15 y 23.25:
LAS DESVENTURAS DE ALFREDO
con P. Richard e Y. Robert. Direc.: P. Richard; 14.40, 16.45, 18.50, 20.55 y 23 hs.: Notic. Sáb. Trasn. 1.15.

★ LOIRE. Corrientes 1524. 40-1900. A las 13.40, 15.10, 17. 19, 21. 23. de K. Zanussi:
VIDA FAMILIAR
(P|18|a.) Con D. Olbrychski y M. Kmorowska.

★ LORANGE. Cor'tes 1372. 45-7386. A las 13.40, 15.35, 18, num. 20.35, 22.50 hs., de S. Renán:
LA TREGUA
P|14. Con H. Alterio, A. M. Picchio.

★ LORCA. Corr'tes 1428. 40-5017. 14. 15.55, 17.40, 19.30. 21.25, 23.20. Un filme de Jaromil Jires:
SALUD GOLONDRINAS
S|R. 13.40, 15.35, 17.20 19.10, 21.5 y 23 hs.: Notic. Sábado Trasn. 1.20.

★ LORENA. Cor'tes 1551. 46-7501. 13.45. 15.45, 18, 20.25, 22.45 hs., con Nino Manfredi:
PAN Y CHOCOLATE
(P|m|14|a.) Laureada en Berlín y Taormina.

★ LOSUAR. Cor'tes 1743. 40-6100. 13.20, 14.40, 16.20, 18 19.40, 21.20, 23, primer dibujo animado para adultos:
FRITZ, EL GATO
(P|18|a.) De Ralph Bakshi.

★ LOS ANGELES. Ctes. 1770. 40-3742 y 45-2405. Unica sala en el mundo consagrada a
WALT DISNEY
A las 13, 14.50 16.50. 18.50. 20.40 y 22.30: Notic. y estreno de dibujos animados:
ROBIN HOOD
Hablada en castellano. Sáb. y Dom Pl. Num.

★ LUXOR. Lavalle 669. 392-3893. 12.50, 15.5, 17.45, 20.20 y 23.5 hs.:
VIDA INTIMA DE UN ESTUDIANTE
Un filme de James Bridges. con Timothy Rottoms, Lindsay Wagner color de luxe (P|14|a.) 12.45, 14.55. 17.25. 20, 22.45: Notic. Sábado trasnoche 1.40 hs.

★ MAJESTIC. Pueyr. 280. 87-9636. Cont. de 14.15 a 0.30 h. Tecnic. (P|18|a.) 14.15, 19.10 y 22.40:, Notic. 14.25, 17.35 y 21 hs.: Intimidades de una pareja virgen; 16. 19.25 y 23 hs.: Juanita nalgas de oro. Sáb. trasnoche: Monterrey Pop.

★ METRO. Cerrito 570. 35-4219. - 15.20; 18; 20.30 y 23 hs.
INTERLUDIO DE AMOR
(P|18). Color. Con William Holden y Kay Lenz. Música de Michel Legrand. 14.50; 17.30; 20 y 22.30 hs., Not. Sábado trasnoche.

★ METROPOLITAN. Cor'tes 1343. 40-1064|0816. 14.30, 16.40, 18.50 y 20.50 hs. Sábado Trasnoche 1.30 h.:
EL MAGNIFICO
con J. Bisset, en Eastmanc. (P|14.) Realizada por P. de Broca. 14. 16.10, 18.20 y 20.25 hs.: Notic. Próx.: Próx. Yo soy el culpable.

★ MONUMENTAL. Lavalle 780. - 392-4815. A las 13.35 15.35, 17.20, 19.15. 21.10 y 23 hs.
EXTRAÑA INVASION
con R. Conte, J. R. López. E. Pequenino, A. Mizrhai. Dir. Emilio Vieyra. (S|R.) 13.20, 15.10, 17.5, 19. 20.55 y 22.50 Suc. Arg. Sáb. Trasn.

★ NORMANDIE. Lav. 861. 392-1000. Calefac. 12.50, 14.45, 16.45 18.55, 20.55 y 23.10 hs.:
ROLANDO RIVAS TAXISTA
con C. G. Satur y S. Silveyra y gran elenco. (S|R.) 14.30. 16.25, 18.35 20.40 y 22.40: Suc. Arg. Sáb. Tras.

★ OCEAN. Lavalle 739. 392-1515. 13.10, 15.35. 18.5, 20.35 y 23.5:
ESPECIALISTA EN EL CRIMEN
(P|18|a.) con C. Eastwood, J. Bridges y George Kennedy. Dir.: M. Cimino; 15.15, 17.45, 20.15 22.45 hs.: Notic. Sáb. Trasn. 1.30 h.

★ OPERA. Ctes. 860. 35-1335. — A las 14.20 17.10, 20.5 y 23 hs.:
EL EXORCISTA
E. Burstyn. M. Von Sydow y L. Blair. Eastmanc. (P|18). 13.50, 16.40, 19.30 y 22.25 hs. Sáb. trasnoche.

★ PARAMOUNT. Lav. 845. 392-9998 13.15, 15.20, 17.15, 19.15. 21.15, 23.20:
LAS DESVENTURAS DE ALFREDO
P. Richard. A. Duperey, Y. Robert S|R. 14.50. 16.55 18.50, 20.50, 22.50: Notic. (S|R.) Sábados trasn. 1.30.

★ PARIS. Lavalle 769. 392-2016. - 13.5, 16.30, 19.55 y 23.20 hs.:
HERCULES CHINO
11.20, 14.40, 18.5, 21.30 hs.: Los visitantes de la noche. color. P|14. Sáb. Trasn. Hércules chino.

★ PLAZA. Corr'tes 939. 392-7577. 13.45, 16.5, 18.25 20.45 y 23.10 hs.: Terence Hill y Bud Spencer en
DIOS PERDONA, TRINITY NO
13.30, 15.40, 18, 20.20 y 22 horas: Notic. Tecnic. (P|14|a.) Sáb. Trasn.

★ PREMIER. Cor'tes 1565. 46-2113. 14.30. 16.30, 18.50. 20.55 y 23.10:
EL VENGADOR ANONIMO
(P|18|a.) Color con Ch. Bronson y V. Gardenia; 14, 16.10, 18.15, 20.35, 22.40 hs.: Varied. Sáb. Trasn.

★ REAL. Esmeralda 425 392-3600 Cont. desde 12 hs. A las 12, 13.10. 14.40, 16.20, 8. 19.35, 2.10 y 22.40 hs.: Notic. y
REINO SALVAJE
(S|R.) Un magnífico documento sobre la vida de los animales salvajes

★ RENACIMIENTO. Lavalle 925 - 35-1850. A las 12.55, 15.15, 17.45. 20.15 y 22.55 hs.:
EL GOLPE
con P. Newman y R. Redford; 15. 17.30, 20 y 22.40: Notic. S|R. Sábado trasnoche 1.30 h.

★ ROTARY. Corrientes 565. 49-7061. Cont. de 11 a 0.30 hs. Platea $ 5. El secreto de Dorian Gray: Sembrando ilusiones, color. (P|18|a.)

★ ROSE MARIE. Ctes. 780. 45-6448. 13.25. 16.50 20.5 y 23.20 hs.:
SEXO LOCO
12, 15.15, 18.30 y 21.45 hs.: Intimidades de una pareja virgen, color. (P|18|a.) Sáb. Trasn.: Sexo loco.

★ ROYAL. Corrientes 831. 392-8509. A las 13.30 16.50. 20.10 y 23.30:
LOS MACHOS
12, 15.5, 18.25 y 21.45 hs.: Como con música. color. (P18|a.) Sábado trasnoche: Los machos.

★ SARMIENTO. Lavalle 852. 382-3338. 12 15. 17. 19. 21 y 23.10:
HAY QUE ROMPER LA RUTINA
P|18. Con Alberto Olmedo. Jorge Porcel, Gogó y Ethel Rojo y un gran elenco. Dir. E. C. Salaberry 14.40, 16.40. 18.40, 20.40 y 22.45: Not.

★ S. LAVALLE. Lav. 921. 35-0235. Cont. 12.45 hs. Pl. $ 7. A las 13. 17.40 y 22.30 hs.. en Tecn.: Doce del patíbulo: 15.40 y 20.30 horas: Fibra de Valientes. (P|14|a.)

★ STUDIO. (Arte en cine). Santa Fe 2541. 821-5845. A las 14.25, 16.30, 18.40, 20.50. 23 hs. Sáb. Trasn. 1.10:
LUNA DE PAPEL
con Ryan y Tatum O'Neal. Próx.: Serpico.

★ SUIPACHA. Suip. 442. 392-1195. 13. 16.30, 19.50 y 23.10 hs.: Las aventuras de un loco lindo; 14.45. 18 y 21.20 hs.: Cinco locos sueltos. Sábado trasnoche.

★ TEATRO SAN MARTIN. (Sala Lugones). Corrientes 1530. 46-8611. Cont. 14.50, 16.55 19.10: Notic. y Espantapájaros. Dir.: Jerry Schatzberg. Mañ.: Festival de la Pantera Rosa y Espantapájaros.

★ TROCADERO. - Lavalle 820. - 392-1455. 13; 14.50; 16.50; 18.50; 20.50 y 22.50 Not. Arg. 13.10; 15.10; 17.10; 19.10; 21 y 23.10
ROBINSON CRUSOE EN LA ISLA ENCANTADA
Narrada en castellano. En colores.

### ALMAGRO

★ LORIA. Avda. Rivadavia 3058. Extraña invasión, La gran aventura. S|R. Cont. Sáb. trasnoche: El sexo y el amor.

★ PALACIO DEL CINE. Rivadavia 3636. Tel. 88-4818. Cont. 15.45, 19.25. 23: Dios perdona, Trinity no. 14.10, 17.35, 21.15: Un respetable asesino. Color. (P|14).

★ ROCA. Riv. 3753. 87-1517. Cont. 14.50, 17.35, 20.20 y 22.45 hs.: El exorcista. Color. (P 18). 14.15, 17. 19.45 y 22.30 hs.: Not. Sáb. Trasn.

### BELGRANO

★ BELGRANO. Cabildo 2356. Tel. 73-5691. 15.45, 19 20, 23: Dios perdona, Trinity no. 14.10, 17.30, 21.10: Un respetable asesino. (P|14). Sáb. trasnoche.

★ CABILDO. Cabildo 2347. 73-3852. 15.10, 17.40, 20.10, 22.40: La tregua. 14.30, 17, 19.30, 22: Var. Cont. (P|14). Sáb. trasnoche.

★ CUMBRE. García del Río 4127. 70-5572. 14.30, 17.50, 21.20: Dios los cría y Ringo los mata. Not. 16.10, 19.40, 23: Cinco locos avivados. Pl. $ 4. S|R.

★ GRAL. BELGRANO. Cabildo 2165. 781-7200. 16.20, 19.40, 23.5: Dónde fue a parar la 7ª compañía. 14.30, 17.50, 21.15: Una pistola para Ringo. Not. Sáb. trasnoche 1 h.

★ GRAL. PAZ. Av. Cabildo 2702. 781-1412. 15.50, 19.20. 23: Rolando Rivas taxista. 14. 17.25, 21.5: Los padrinos. Not. S|R.

★ GRAN SAVOY. Av. Cabildo 2829. 781-6500. 14.10, 17.15, 20.20 y 23.25: Extraña invasión. 15.30, 18.35 y 21.40: La gran aventura. Not. Cont. S|R. Sáb. trasnoche.

★ LIDO. Av. Cabildo 3241. 701-2996. 14.30, 17.40, 21: La noche de las narices frías. Not. 16, 19.10, 22.30: El ejecutivo muy mono. Pl. $ 4. S|R.

★ MIGNON. Juramento 2433. Tel. 73-3899. 14, 16.25, 19.20, 22.15. Sáb. trasnoche 1 hs. El gran Gatsby. (P|14). Con R. Redford.

★ RITZ. Cabildo 685. 771-0686. - A las 16.10, 19.40 y 23.10 hs.: Las desventuras de Alfredo: 14.20, 17.50 y 21.25 hs.: Quinteto de la muerte. (S|R.) Sáb. Trasnoche: Woodstock.

★ ROSEDAL. Serrano 2454. Tel. 774-3101. Extraña invasión, La gran aventura. S|R. Sáb. trasnoche: El sexo y el amor.

### BOEDO

★ CUYO. Boedo 358. 97-6975. Cont. 16.10, 19.45 y 23.15: Rolando Rivas taxista. 14.30, 17.50 y 21.20: Los padrinos. Sáb. trasnoche. S|R.

★ EL NILO. Boedo 1063. 97-2984. Extraña invasión. 14.20, 17.25, 20.30 y 23.25 hs.: La gran aventura. Color. 15.40, 18.45 y 21.50 hs. Cont. S|R. Sáb. trasnoche: El sexo y el amor.

★ GRAN SAN JUAN. - San Juan 2246. 97-4293. Lee Marvin, en: El emperador del norte, El invencible boxeador chino, Extraña venganza. Color. (P|18).

★ LOS ANDES. Boedo 777. 97-4233. Cont. 14.15, 17, 20.10 y 23.15 hs.: Hay que romper la rutina. 15.35, 18.30 y 21.30 hs.: Las venganzas de Beto Sánchez. Sáb. trasnoche. (P|m|18).

★ MODERNO. Boedo 937. 97-8601. Yo tengo fe. Hoy le toca a mi mujer, El extraño de pelo largo. S|R.

★ NAT. PALACE. Av. San Juan 2461. 941-1723. 17.30 y 22.45: Las locas aventuras de Rabbi Jacob. 15.45 y 21: Los ángeles comen porotos. 14 y 19.15: Lo importante es vencer. S|R.

★ SELECT S. JUAN. Av. San Juan 2540. 941-5908. Asesino a precio fijo. De Rusia con amor. La fuga de la isla del diablo. (P|18).

### COLEGIALES

★ ALVAREZ THOMAS. A. Thomas 841. 54-4999. 16.10, 19.30. 22.50. S. Koscina: Por orden del padrino. 14.30, 17.50, 21.10: Decamerón prohibidísimo. (P|18).

★ ARGOS. F. Lacroze 3455. 54-0673. 15, 17.40, 20.20, 23 hs.: El exorcista. 14.50, 17.30, 20.10, 22.50 hs.: Not. (P|18).

★ ATALAYA. Córdoba 4633. Tel. 773-0700. 15.45 y 21.30: Ben-Hur. 14.20 y 19.40: El festival de Laurel y Hardy. Cont. 14 hs. S|R. Sáb. trasnoche: El supererótico en la edad media. (P|18).

★ REGIO. Córdoba 6056. 772-3350. Cont. 14 hs. Un hombre llamado Noon. Los 5 locos mosqueteros. S|R.

★ RIALTO. Córdoba 4287. 86-8764. Extraña invasión. Tech. La gran aventura. S|R.

### FLORES

★ AUD. SAN ROBERTO. Bolivia 667 612-0084. A las 13 hs. Ciclo documental del cine español.

★ COLISEO. E. Bonorino 36. Tel. 631-6181. 14.15, 17.10, 20.10 y 23 hs.: Extraña invasión. Tech. 15.35, 18.30 y 21.30: La gran aventura. S|R. Sáb. trasnoche.

★ CONTINENTAL. - Carabobo 945. 631-2218. Cont. 14.20 hs. Hay que romper la rutina. Las venganzas de Beto Sánchez. (P|18). Sáb. trasnoche.

★ FENIX. Rivadavia 7802. 612-8858. Cont. 15.55, 19.20 y 22.50 hs.: Nuevas y asombrosas aventuras de Robinson Crusoe. 14, 17.25 y 20.55 hs.: Que así sea Trinity. 15.40, 19.5 y 22.35 hs.: Not. S|R.

★ FLORES. Rivadavia 6661. Tel. 631-3701. 15.50, 19.30, 23.10: Rolando Rivas taxista. 14.10, 17.30, 21.10: Los padrinos. 19.15, 22.55: Notic. S|R. Sáb. trasnoche.

★ FLORESTA. Corro 331. 67-8686. Cont. 14.30 hs. La ciudadela de los Robinson, Joyas del dibujo animado de Walt Disney. S|R.

★ GRAND PRIX. Gaona 3263. Te. 59-2551. 15.15, 18.15, 21.30: Las venganzas de Beto Sánchez. 16.45, 20 y 23: Hay que romper la rutina. (P|18). Sáb. trasnoche: Hay que romper la rutina.

★ GRAN RIVADAVIA. - Rivadavia 8636. 69-1356. 14, 18.30, 23: Estado de sitio, Yves Montand. 16.10, 20.40: Z. Not. Pl. $ 4. (P|14).

★ LOPE DE VEGA. L. de Vega 1744 Esq. A. Jonte. 567-4343. Cont. 16.20. 9.35, 22.45: Extraña invasión. 14.30, 17.40, 20.50: La gran aventura. S|R.

★ MORENO. Av. Rivadavia 5050. 90-1303. 14.50, 18. 21.25: Una pistola para Ringo. 14.30 hs.: Var. 16.25, 19.40, 23: Dónde fue a parar la 7ª compañía. S|R. Sáb. trasnoche: Los doctores las prefieren desnudas.

★ PUEYRREDON. Rivadavia 6871. 612-0389. 14.30, 17.10, 20 y 22.50 hs.: El exorcista. (P|18). 14, 16.40, 19.25 y 22.20: Not. y Var.

★ RIVERA INDARTE. R. Indarte 44. 612-5500. 15.35, 19.15 y 23: Dios perdona, Trinity no. 14, 17.20 y 21.10: 4 ruedas y mil desastres. 19 y 22.45: Not. (P|14). Sáb. trasnoche.

★ SAN JOSE. Rivadavia 7350. Tel. 611-5989. Cont. 13 hs. El gran Gatsby. La violencia, el quinto poder. (P14).

★ SAN MARTIN. Rivadavia 7060. 612-5416. 13.30, 16.40, 20. 23.10 hs.: Django el solitario. 15. 18.10, 21.30: 4 dólares de venganza. Not. Pl. $ 4. S|R.

### LINIERS

★ GRAN LINIERS. Avda. Gral. Paz 47. 653-2266. Rolando Rivas taxista. 15.40, 19.10, 22.40: Not. S|R.

★ MARTIN FIERRO. Av. Gral. Paz 47. 653-2266. Dios perdona, Trinity no. 15.15, 19, 22.40: Cuatro ruedas y mil desastres. 13.40, 17.10, 20.50. (P|14).

★ ODEON. Montiel 160. 641-7673. 14, 18.20 y 22.40 hs.: El gran Gatsby. -16.25 y 20.45 hs.: Wang Fu, el boxeador chino. Cont. (P|14).

### MATADEROS

★ ALBERDI. J. B. Alberdi 6165. 68-0496. 14.5. 17.10, 20.15, 23.20 hs.: Extraña invasión, 15.25, 18.30 y 21.35: La gran aventura. Cont. S|R.

★ BUENOS AIRES. Av. del Trabajo 5427. 68-2525. 14.30, 18.30 y 22.20: La Mary. 16.40, 20.40: Autocine mon amour. 18. 21.50: La segunda conquista del desierto. Not. Pl. $ 8. (P|18).

★ EL PLATA. J. B. Alberdi 5751. 68-1118. Cont. 16, 19.20 y 23 hs.: Rolando Rivas taxista. 14.20, 17.35 y 21.10: Los padrinos. S|R.

★ LUGANO. Murguiondo 4062. Tel. 601-3457. Cont. Las aventuras de un loco lindo, Cinco locos avivados. S|R.

### PARQUE PATRICIOS

★ PABLO PODESTA. La Rioja 2153. 91-1355. Sexo loco, Intimidades de una pareja virgen, Noches prohibidas de Decamerón. (P|18).

★ RIVAS. La Rioja 2054. 91-1841. 14, 17.30 y 21: Django el solitario. 15.30, 19 y 22.25: Un niño llamado Baxter. Pl. $ 4. S|R.

★ SAENZ. Av. Sáenz 449. 91-8455. 16.25, 19.40 y 22.50 hs.: La gran invasión. 14.30, 17.55, 21.10 hs.: La gran aventura. Cont. S|R.

### SUR

★ CONSTITUCION. B. de Irigoyen 1414. 23-0248. Cont. 15.30, 19 y 22.40 hs.: Rolando Rivas taxista. 13.50, 17.10 y 20.40: Los padrinos. S|R.

★ DANTE. Alte. Brown 1243. Tel. 21-6484. 14.30, 18.30, 22.30: Vivir y dejar morir, Roger Moore. 16.30 y 20.30: La fiesta inolvidable. Not. Pl. $ 4. S|R.

★ OLAVARRIA. Olavarría 635. Tel. 21-0454. 14.20, 17.20, 20.20 y 23.30: Extraña invasión. 15.40, 18.40 y 21.40 hs.: La gran aventura. Cont. S|R.

### VILLA DEL PARQUE

★ PARQUE. Cuenca 3256. 50-4448. 14.30, 19.50: Lo importante es vencer. Not. 16.40, 21.50: La novicia rebelde, Julie Andrews. Pl. $ 4. S|R.

### VILLA DEVOTO

★ ACONCAGUA. Av. Mosconi 3360. 571-5208. 14.30, 18.30, 22.30: Un niño llamado Baxter. 16.30, 20.30 hs.: Cinco locos sueltos. Not. Pl. $ 4. S|R.

★ DEVOTO. Nueva York 3330. Tel. 50-1443. Pl. $ 8. Hay que romper la rutina, La gran ruta, Hotel alojamiento. Sáb. Trasn.: Intimidades de una pareja virgen.

### VILLA URQUIZA

★ EDEN. Bauness 2506. 51-2135. El gran Gatsby, Los amigos de la muerte. Cont. (P|14).

★ 25 DE MAYO. Triunvirato 4438. 51-1859. Cont. 15.40, 19.10 y 22.40: Rolando Rivas taxista. 14, 17.20 y 20.50: Los padrinos. S|R.

### GRAN BUENOS AIRES

★ BALLESTER. - Majestic - Especialista en el crimen; Cuentos de Canterbury. (P|18|a.)
—Sarmiento - Rolando Rivas taxista· Los padrinos. (S|R.) Sáb. Trasn. A los 17 años fuimos todos zozos.
★ EL PALOMAR - Helios - Rolando Rivas taxista; Los padrinos.
★ MORON. Morón - Rolando Rivas taxista; Los padrinos. (S|R.)
★ RAMOS MEJIA - Gran Belgrano. Rolando Rivas taxista; Los padrinos. (S|R.)
—San Martín - La gran aventura; Extraña invasión. Sáb. Tras.: Fritz el gato.
★ S. A. DE PADUA - G. Sarmiento Rolando Rivas taxista; Los padrinos. Sáb. Trasn.: Siciliano en Dinamarca.

CRONICA. EDICION DE LA TARDE (Registro de la Propiedad Intelectual Nº 1.247.324). Dirección, redacción, administración y talleres: Azopardo y Garay. T.E. 30-0181 al 84 y 30-7811 al 13. Publicidad: Viamonte 1328, piso 1º, T.E. 46-7800, 45-0083/0295 y 40-9185. Director de las ediciones vespertinas: Ricardo Gangeme.

# ROCAMORA CON LA JUVENTUD

## Habló a Dirigentes de Agrupaciones Políticas

"El que está conforme con lo que ve, no con lo que quiere, es un hombre que ya está jubilado. Jubilado espiritualmente. Y no queremos jubilados espirituales. Queremos hombres que quieran trabajar, que quieran hacer cosas y luchar por una transformación, pero sobre una base importante de paz. El mundo está necesitando paz para poder trabajar". Tal lo expresado por el ministro del Interior, doctor Alberto Luis Rocamora, durante una reunión que mantuvo con representantes de nucleamientos políticos juveniles de esta capital y el interior del país".

La reunión tuvo lugar anoche en el Salón de Actos de la Casa de la provincia de Córdoba, Callao 332. Nada se supo sobre su realización hasta las primeras horas de la mañana de hoy en que comenzaron a deslizarse los primeros trascendidos provenientes de los grupos juveniles. Posteriormente el Ministerio del Interior dio a conocer una información en la que expresa que participaron 187 dirigentes juveniles. Agrega que en la reunión "se analizó en profundidad la forma de encontrar canales adecuados para que la juventud pueda participar en forma activa en el proceso de reconstrucción y liberación nacional". También los jóvenes tuvieron oportunidad de exponer sus puntos de vista y de acuerdo a la información oficial coincidieron en "la necesidad de respetar la conducción y la verticalidad en el Gobierno Nacional y en el Partido Justicialista, fundamentando el expreso acatamiento a la presidenta de la Nación". No obstante no se suministraron los textos de dichas exposiciones.

Según trascendió, la reunión se prolongó hasta las primeras horas de hoy, y aunque no se convino en forma expresa, se estima que se repetirá este tipo de encuentros en fecha próxima. Asimismo, pudo saberse que su realización se acordó luego de numerosos contactos que dirigentes juveniles mantuvieron con funcionarios del Ministerio, en forma especial, después del discurso que el doctor Rocamora dirigió a la juventud.

Esta reunión, primera en su tipo que realiza el actual ministro, congregó exclusivamente a los diferentes grupos juveniles justicialistas. No se descartaba en medios políticos, la posibilidad de que más adelante se ensayen nuevas reuniones con jóvenes de otras ideologías.

La reunión se inició con un discurso del doctor Rocamora en el que señaló el papel que históricamente ha tenido la juventud, en abierto disconformismo con las formas sociales heredadas. Además instó a los presentes a participar en el proceso de transformación "porque es necesario que ese mundo que se hace lo hagan también ustedes, se compliquen en ese asunto, tengan la responsabilidad de ese mundo futuro para que mañana en ese mundo futuro, cuando encuentren un defecto puedan decir que se equivocaron y no que es el mundo que nos dieron".

## MONEDAS EXTRANJERAS

Las cotizaciones de las monedas extranjeras al cierre de las operaciones en el Mercado Financiero de Cambios, fueron las siguientes:

| | Compra | Venta |
|---|---|---|
| 1 Libra esterlina | $ 23,23 | $ 23,39 |
| 1 Dólar estadounidense | „ 9,93 | „ 9,98 |
| 100 Liras italianas | „ 1,48 | „ 1,50 |
| 100 Pesetas Cta. "A" | „ 17,17 | „ 17,76 |
| 100 Pesetas Cta. "B" | „ 16,88 | „ 17,46 |
| 100 Marcos alemanes | „ 383,19 | „ 396,52 |
| 100 Marcos finlandeses | „ 258,18 | „ 260,97 |
| 100 Florines holandeses | „ 372,37 | „ 375,04 |
| 100 Francos belgas | „ 25,47 | „ 25,74 |
| 100 Francos suizos | „ 340,20 | „ 342,91 |
| 100 Yens | „ 3,32 | „ 3,34 |
| 1 Dólar canadiense | „ 10,13 | „ 10,19 |
| 100 Escudos portugueses | „ 39,02 | „ 40,21 |
| 100 Coronas danesas | „ 163,54 | „ 165,06 |
| 100 Coronas noruegas | „ 181,42 | „ 183,13 |
| 100 Coronas suecas | „ 225,11 | „ 226,94 |
| 100 Chelines austriacos | „ 53,82 | „ 55,06 |

## ALBERTO CLOSAS EN NUEVO IDILIO: CON ELENA SEDOVA. CHIQUITA LEGRAND DEJARIA DE MANDUCAR. ESTELA RAVAL EN BUSCA DE DUPLA. SIMMONS BARRIDO DEL 9. OPERATIVO ALREDEDOR DE MONZON

Un trascendido que ronda en el ambiente farandulero invoca el nacimiento de un nuevo romance que estaría afectando el círculo de la atención pública. El mismo estaría compuesto por Alberto Closas, **el originador del mentado affaire argentinos-españoles**, y Elena Sedova, **la flojita. De ser potable este inicio de romance, vendría a derribar** el que hasta ayer nomás estaba viviendo el catalán con Olga Díaz, **la ejecutiva.**

La cosa empezó durante el cóctel que en lluviosa noche de setiembre se hizo con motivo de festejar la obrita "Una rosa para el desayuno", de la que don Closas es adaptador. Concurrió al mismo doña Elena y allí nomás salieron juntos (al parecer). Hete aquí que como don Alberto **buscaba una actriz** para el elenco de "Operación diplomática" (comedia que hará en Marpla), la puso a **la ex del Juanjo Camero,** o sea doña Sedova, en dicho puesto. El sábado último ambos fueron vistos viendo, **juntos,** la pelea de Monzón-Mundine. Según algunos, **estaban tomaditos de las manos.** Tal la nueva que nos depara la semana en lo concerniente a este nuevo idilio y, sobre todo, **que afianza la fama de latin-lover** que ostenta el veterano don Closas. ¡Cataplines!

### • LOS MANDUCAJES NO SALEN

**Vencido el lunes el plazo que se fijó a sí misma** Mirtha Legrand, **la que fuera prohibida,** para decidir acerca de la propuesta que le hicieron en Casa de Gobierno para retornar con sus manducajes **en el canal que ella eligiese, nada se sabe sobre la decisión adoptada** por la apodada doña Chiquita. Lo cierto es que, **según las versiones,** doña Mirtha **no retornaría al video,** agradeciendo infinitamente el gesto de la señora Presidenta **por haber limpiado su buen nombre y honor.** Otra versión especificaba que doña Legrand **sería llevada en noviembre y diciembre al 11,** tras de lo cual —cumplido su conchabo que vence el 31 de diciembre— **se despediría** de sus múltiples teleespectadores, que **lamentan tanto su ausencia que no ven televisión al mediodía.** Doña Mirtha habría sido ofertada para presentarse en 1975 en un escenario céntrico con todos los honores. Aún no se sabe, tampoco, qué acaecerá en este sentido. ¡Tableau.

### • MUSICA AL POR MAYOR

**Recién el día 31** se pasará en "Gran noche", el musical del 7, el recital a cargo de Estela Raval, **la deliciosa,** a grabarse días antes. Nada menos **que 25 músicos** apoyarán la voz de la solista, como hecho **inusitado** dentro de los lineamientos televisivos. **Doce temas** serán los que cantoreará doña Estela, quien aparte, sacó a la venta un redondo con canciones compuestas por Horacio Guarany, **el que se fue a Venezuela.** Asimismo, la canora **piensa grabar la edición 1974** de su hit "Balada de la trompeta". Como si estas actividades **no** fuesen pocas, la señora de Romero, tal el apellido de su contorte, **cubrirá hasta fin de año un periplo por el interior del país.**

**En enero deberá apostarse en Marpla** en el café-concert propiedad de don Ricardo, su esposo, of course, donde **debía haber formado dupla** con don Guarany. **Debido a la ausencia de éste,** llamaron a Ginamaría Hidalgo, **la alondra correntina.** Pero como dicha cantante **no pudo obviar otros compromisos,** doña Estela **está pensando en tres o cuatro nombres de congéneres masculinos** de los cuales saldrá el que definitivamente la acompañe **El mismo será primiciado por esta sección.** ¡Prometido!

### • SIMMONS BARRIDO

**Amplia invitación** ha hecho el canal palermitano para el coctel del lunes. Aparte del periodismo, **se cursaron tarjetonas** a faranduleros, dirigentes de diversas entidades y a publicistas.

En el ínterin, pergeñaron la programación de los días sucesivos, situándose para pasado mañana "Sábados del pueblo" con una programación que **deja bastante que desear** y con la animación de **solo dos locutores, habiendo desaparecido del trío** Leonardo Simmons, **el azucarado** (deseamos **conocer las razones de su retiro en dicho insoportable programa).**

crónica
FIRME JUNTO AL PUEBLO
*Buenos Aires, Viernes 11 de Octubre de 1974*

También detectamos que se llamará **"Revisterama" la antes anunciada como "Revista de humor",** la que contará con María Concepción César o **Concetta para sus íntimos,** como estrella del show, secundada por Julia Sandoval, **la solitaria,** Guido Gorgatti, **el petiso,** Adriana Parets, **la anhelante,** Peggy Sol, **la emancipada,** Vicente Rubino **el cordial** y Alberto Anchart, **el junior.**

En "Alta comedia" se prevé **(dicha prevención obedece a que suele cambiar en el mismo día la obra elegida por no haber sido grabada a tiempo)** la emisión de "De uno o de ninguno", según Pirandello, con Víctor Laplace, **el amor de la acróbata,** Emilio Alfaro, **el hoscón,** Dora Baret, **la pálida** (dícese que en el biógrafo **rechaza hacer escenas risques),** Menchu Quesada, **la parlanchina,** y Mariquita del Carmen Valenzuela, **la renovada.**

Para el domingo, instalarán en "Teatro de humor" la comedia húngara "Mi señora quiere divorciarse", **según problemática de los años 30,** con Inesita Moreno, **la viajada,** Darío Vittori, **el insufrible tano de plomo,** Pedro Quartucci, **el abundante,** y Juan Carlos Thorry, **el simulador.** El lunes, en "Una mujer en la multitud" con Norma Aleandro, **la macrobiótica,** irá "Manos ágiles" **(será la biografía de algún caco?)** con Luis Politi, **el ignoto eficiente,** Gustavo Luppi, **el hijo de don Federico,** y Leonor Benedetto, **la mechuda,** secundando.

Antes de ese ciclo, pasarán "Tangueando", el cual —se dice— es algo diferente en el medio audiovisual pues se graba en exteriores. **(¡Vaya la novedad!).** En el mismo actuarán Ruth Durante, **la voraz, en su vuelta al medio televisivo,** Sexteto Tango, **los palmísticos,** y otros.

En "Teatro en familia", con Osvaldo Pacheco, **el totatizado,** difundirán "Esta chica es un demonio", con Beatriz Bonnet, **la perjudicada,** y el matrimonio Beltrán-Jouvet en la cosa. ¡Trululiralá!

### • OPERATIVO

Según datos que suministra el canal de la calle San Juan, se desplegó **un operativo de carácter especial** con motivo de la pelea entablada el último sábado entre Carlos Monzón, **el macho,** y Tony Mundine, **el sajón. 85 personas** (entre técnicos, periodistas y personal de producción) intervinieron en dicha competencia, utilizándose **dos unidades móviles, nueve cámaras, dos estudios de TV, ocho equipos de microondas y doce equipos de video-tape.** Dicha emisión salió también satelizada rumbo a Australia, Francia, Venezuela y Chile. **Muy empeñoso.**

### • PININA Y LA NONA

**Esta noche se concretará la vuelta** de "Pinina quiere a papá", **según primiciamos oportunamente,** con Andrea del Boca, **la monstruito,** retomando los capítulos que **quedaron abruptamente interrumpidos** semanas atrás. A posteriori, se emitirá "La nona", del autor Roberto Cossa, **el finsemanero,** dentro de "Historias del medio pelo". María Rosa Gallo, **la apática;** Milagros de la Vega, **la respetada;** Dringue Farías, **el sediento;** Osvaldo Terranova, **el epicúreo;** Nora Cullen, **la abuelita;** Cristina del Valle, **la estirada,** y Jorge Barreiro, **el posado,** conforman el cast. ¡Clong!

### • 44 Y NINGUN QUEMADO

Cipe Lincovsky, **la teutona, confiesa tener 44 pirulos cumplidos.** De esta manera quiere tener **un rasgo de valentía** desafiando a las mujeres **convencionales** que se plantan en los 30 y tantos sin avanzar un añito más. Doña Cipe es una mujer muy especial ya que **invierte su dinero en adquirir obras de arte** que, incluso, en épocas de "malatia" **pagaba en cómodas mensualidades.** Eso sí, **jamás adquirió un rodado,** como parece ser la marca de fábrica de quien quiera convertirse en "star". Y bueno...

### • SOCIALES

En la sección sociales del diario "La Nación" **(sí, todavía se publican noticias de ese tipo en algunos diarios),** se acaba de anunciar la boda de uno de los cuatro herederos de Juan Carlos Mareco, **más conocido por "Pinocho".** Quien cambiará de estado civil es María del Rosario, nacida del primer matrimonio del cómico uruguayo con María del Carmen Irazábal, **la primera de sus cuatro esposas.** La joven, que se desempeñaba como azafata y que por su belleza mereció gran foto y elogioso texto de la revista "Gente" tiempo atrás, se unirá con el joven Julio Parot Urrutia. La unión se concretará mañana en íntima ceremonia, según la información del colega, señalando que el anuncio de la boda se hace **"por ese único medio".**

### • TUTTI FRUTTI

"Siesta", **el antidormilón** ciclo del 7, con Perla Caron, **la pecosa gesticulante,** se emite ahora en **directo vía Marpla.** ★ "Rolando Gómez, un desaparecido" es el envío del lunes de "El teatro de Jorge Salcedo". Es la historieta de **un periodista que desapareee de los lugares que solía frecuentar.** Enrique Fava, **el seriote,** secunda a don Jorge. ★ El sábado se cumplirán **los 25 años de actuación** del actor-director Roberto Dairiens. Con tal motivo se le festejará el acontecimiento. ★ En "Premier 70" de la fecha **se refritará** "El túnel del amor", con Doris Day, **el canario blondo.** ★ "El ojo parlante" **(antes en el 7 y ahora en el 9)** se emite los martes a la hora de las brujas. El biógrafo, la fotografía y los audios componen su estructura. ★ "Mi hermano Esopo" **(1951)** ocupará el cartel de "Cine argentino" del domingo por el 11. Mario Fortuna, **el gran actor desaparecido,** encabezaba el elenco. ★ Con motivo de la inauguración de **inmenso cartelón lumínico** en la boutique que en calle Ayacucho posee Carlone se situaron en el local, para festejar, varios faranduleros y futboleros. ★ El miércoles, en "Teatro argentino" se emitirá "El trigal y los cuervos", con Perla Santalla, **la sobria,** y Alberto Argibay, **el laburante.**

## SUS CARTAS ESTAN ECHADAS

| | | | | | | | | | | | |
|---|---|---|---|---|---|---|---|---|---|---|---|
| ♡ P | ♣ C | ◊ C | ♣ U | ♠ C | ◊ A | ♣ I | ♡ A | ♠ A | ♡ S | ♠ M | ◊ L |
| ♣ D | ♡ I | ♠ B | ◊ M | ♣ A | ♡ O | ♠ I | ♣ M | ◊ A | ♣ A | ♡ N | ♠ O |
| ◊ Y | ♠ D | ♡ A | ♣ S | ♡ R | ♠ E | ◊ B | ♠ T | ♣ T | ♡ D | ♣ U | ◊ U |
| ♠ R | ♡ I | ♣ F | ◊ E | ♠ A | ◊ N | ♣ I | ♡ E | ◊ F | ♠ B | ◊ I | ♣ S |
| ♡ N | ♣ I | ◊ N | ♠ A | ♡ T | ♣ C | ◊ A | ♠ J | ♣ O | ◊ L | ♠ O | ♡ E |
| | | | | | | | | | | | |

**En estos 60 naipes se encuentra encerrado un mensaje para usted. Acaso se trata de un augurio o de una advertencia que no deberá desestimar. Para dar con el mensaje que corresponda al lector éste debe proceder de la siguiente manera: si su nacimiento se ha registrado entre los días 5 y 11 (no importa el mes) elegirá PICAS; si se ha producido entre los días 12 y 19, TREBOL; si lo fue entre los días 20 y 27, DIAMANTE, y finalmente, si su advenimiento al mundo aconteció entre los días 28 y 4, su palo será CORAZONES. Una por su orden leyéndolas de izquierda a derecha, las letras que llevan las cartas correspondientes a la fecha en que nació y escríbalas. Así obtendrá el mensaje requerido.**

## PROGRAMA PARA HOY

**15**
9 Cine nacional
13 Teleshow
**17**
2 Prohibido para mayores
9 Juntos hoy... y aquí
11 Los chicos
13 Este es mi mundo
**17.30**
9 La caldera del diablo
**18**
2 Comedias de la tarde
7 El club de niños felices
9 El gran musical
**18.15**
11 Misión imposible
**18.30**
2 El show de Dick Van Dyke
**19**
2 Notidós
9 Mesa de noticias
13 Aventuras de Meteoro
**19.15**
11 Informe Once
**19.20**
7 Noticiero 7
**19.30**
2 Intermedio de acción
9 Jacinta Pichimahuida
13 Telenoche
**20**
9 Ana y el rey de Siam
**20.24**
7 Historias deportivas
**20.30**
2 Cine
7 Cine "El masajista"
9 Tango nueva generación
11 El show de Barbieri y Pelele
13 Pinina quiere a papá
**21**
9 Todos nosotros
11 Dos tipos audaces
**21.30**
7 Teatro encuesta
13 Garrafa
**22**
9 Cine
11 Premier 70 "El túnel del amor"
13 Historias de medio pelo
**23**
2 Ideas para gobernar
7 Noticiero 7
**23.30**
2 Serie final
7 Generación espontánea
9 Mesa de noticias
11 Informe Once
13 Temas de hoy
**24**
9 Noticiero de la CGE
**0.30**
9 Cine
11 Turismo explicado
13 Telecontinuado de trasnoche
**AL CIERRE:**
7 La paz sea con vosotros
9 Dios con nosotros
11 Palabras de vida
13 Un momento de meditación