EL PAIS, PARALIZADO

BOCA-RIVER

JUEGAN A TODO O NADA

LOS EQUIPOS

RIVER PLATE: Fillol; Comelles, Perfumo, Passarella, H. López, J. J. López, Merlo, Beltrán, González, Luque y Mas. DT: Labruna.
BOCA JUNIORS: Gatti; Suárez, Sa, Mouzo, Tarantini, Ribolzi, Suñé, Zanabria, Mastrángelo, Taverna y Felman. DT: J. C. Lorenzo.
Arbitro: Arturo Ithurralde.
Cancha Racing.
Hora: 21 horas.

Boca-River o River-Boca. Mucho más que un superclásico: ¡una superfinal! Es que el campeonato Nacional 1976 espera dueño. Y esta noche, a partir de las 21, en cancha de Racing, estarán frente a frente los dos equipos que le dan forma al "país futbolístico". Afortunadamente, casi nadie quedará privado de presenciar el acontecimiento. El hecho de que se agotaran todas las localidades —se recaudaron 5.000 millones de pesos "viejos", aproximadamente— y por expreso pedido de la Secretaría de Información Pública, el cotejo será transmitido "en vivo y en directo" por Canal 7 y sus repetidoras de todo el país. La expectativa es tan grande, que desde las 8 ya había gente en el estadio de Avellaneda y, a poco de abrirse las puertas —a las 17— los aficionados habían ocupado el 60 por ciento de las instalaciones, no obstante saber que no habría preliminar. **(Inf. Págs. 6 y 7).**

AUMENTO: ES DEL 20%

TAMBIEN UN 5% PARA LAS ASIGNACIONES FAMILIARES

crónica
FIRME JUNTO AL PUEBLO
6ª EDICION DE LA NOCHE
EL DIARIO DE MAYOR CIRCULACION EN EL PAIS
Año XIV - Bs. As., Miércoles 22 de Diciembre de 1976 - Nº 4.381 - $ 40
RECARGO VIA AEREA $ 2

El presidente de la Nación, teniente general Jorge Rafael Videla, anunció hoy un aumento salarial del 20 por ciento y un incremento del 5 por ciento en las asignaciones familiares a partir del 1º de enero. Asimismo, puntualizó que habrá otro ajuste salarial en marzo próximo. El anuncio fue formulado en una reunión que el Jefe del Estado mantuvo este mediodía con los periodistas. En la oportunidad efectuó un detallado análisis del proceso iniciado el 24 de marzo, y dijo que comienza la etapa de consolidación. **(Págs. 10-11).**

LIBERARON 489 DETENIDOS Y EXPULSAN A 18

• Información Página 20

WIMER: CESO EL ARRESTO DEL EX SECRETARIO CGT

• Información Página 20

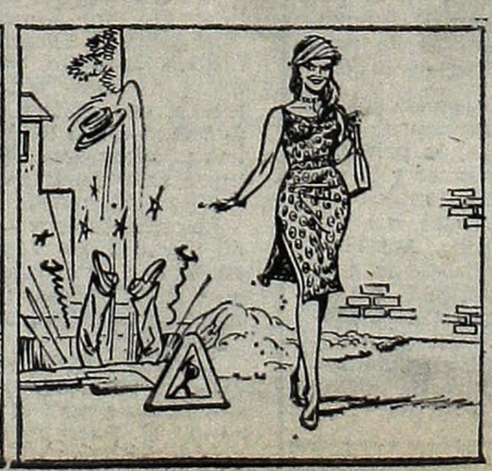

¿ADIOS AL ARBOLITO?

En nuestra edición del viernes 17 tuvimos la penosa responsabilidad de publicar el resultado de una verificación periodística realizada en distintos comercios de esta Capital y el Gran Buenos Aires, destinada a comprobar el costo, en pesos, de una fiesta de Nochebuena para la familia trabajadora. Dijimos entonces que el resultado de la investigación nos llenó de asombro, por no decir de espanto. Allí quedaron, hechos trizas en el camino de una dura realidad, los sueños de contar con un arbolito de Navidad, las correspondientes luces y guirnaldas, el pesebre, un modesto Papá Noel y los tradicionales obsequios.

En tres párrafos no muy extensos resumimos la inversión mínima que habría que realizar para satisfacer modestamente el proyecto de una fiesta navideña más o menos pasable, toda vez que, además del recogimiento cristiano que la fecha significa en su esencia más profunda, implica, porque así lo determina la tradición también cristiana, que la familia se reúna alrededor de una mesa decorosa, donde no falten el arbolito, el pan dulce, las nueces, la sidra, las frutas secas, los regalos a los seres queridos y el juguete para los niños.

Nuestros cálculos demostraron que un pesebre como para los pobres —y por ello el más cercano al Niño Jesús—, más un arbolito con sus correspondientes adornos, oscilan en alrededor de los 800.000 pesos viejos.

En materia de regalos, si uno no aspira a otra cosa que una remera, una camisa o un par de chinelas, corresponde pensar en 200 ó 300 mil pesos por miembro de la familia. ¿Y los pibes? Una muñeca, por más pequeña que sea, no baja de los 215.000 pesos y un rompecabezas, 175.000.

¿Qué decir de la cena de Nochebuena, con las confituras y las bebidas de rigor? El aguinaldo no es de goma y, obviamente, la familia trabajadora lo necesita para antes y después de las fiestas navideñas. Con todo, suponiendo que existan personas que aún no lo tienen confiscado por la carestía, un "vistazo" a lo que cuesta servir una mesa nada pantagruélica pero tampoco tan pobre que parta el corazón, permite suponer que el aguinaldo apenas alcanzará para cubrir las más modestas apariencias.

Dejemos de lado la cena en sí y hablemos de confituras, postres y bebidas: el kilo de pan dulce oscila entre 60.000 y 120.000 pesos moneda nacional; la botella de champagne más barato cuesta alrededor de 50.000 pesos y la sidra entre 25 y 30 mil pesos. La botella de Asti común 19.000 pesos y la especial 25.000. Los turrones, de maní, 20.000 el paquete y de almendras, 65.000. Las nueces están ofreciéndose a un promedio de 60.000 pesos viejos el kilo; las avellanas a 14.000 y las almendras a 95.000 pesos. Las frutas glacé, por kilo, cuestan entre 90.000 y 100.000 pesos, en tanto que las peladillas y las confituras se están cobrando 5.000 pesos los 100 gramos. Una lata de duraznos en almíbar se cobra cerca de los 14.000 pesos y de ensalada de frutas tienen que reparar en estos precios: damascos, 10.000 el kilo; ciruelas, 12.000; naranjas, 5.000; ananá, 17.000; duraznos, 10.000; manzanas, 9.000; bananas, 11.000 y guindas, 40.000 pesos el kilo.

EL REGALO ONDA ES UN CHALECO A PRUEBA DE BALAS

ROMA, 22 (EFE) — Emilio Santillo, jefe de los servicios de seguridad y responsable máximo de la lucha antiterrorismo en Italia sale a la calle casi sin protección: sólo lleva un revólver Colt, calibre 3,57 con una bala en la recámara.

Sin embargo, esta protección se le antoja demasiado insuficiente a Claudio Vitalone, que cumple el arriesgado empleo de juez en Roma, quien, además de la correspondiente pistola, se ha provisto de un estupendo chaleco antibalas.

¿Qué mejor regalo, en la Navidad '76 italiana, que un chaleco antibala?

Armas ya hay suficientes: un italiano sobre cincuenta lleva en su chaqueta una pistola para su defensa personal y uno sobre veinte posee un fusil de caza.

El Papa Paulo VI, el presidente del gobierno, Giulio Andreotti y el líder comunista Enrico Berlinguer, han alzado su voz contra la violencia imperante en este país.

La violencia —admiten todos— se engendra por la marginación, falta de trabajo ("dos millones de parados"), desigualdades manifiestas y crisis económica aguda para los económicamente débiles.

Los policías y los magistrados son los principales objetivos de las armas asesinas, pero no se ve libre de la violencia la gente pacífica que pasea por la calle.

Recientemente en la norteña ciudad de Brescia, una bomba hizo explosión sin objetivo fijo.

En este atentado murió una persona y resultaron heridas ocho pero el artefacto tenía potencia para matar a muchos más.

De momento, las causas de este delito no han podido ser determinadas y solo se posee un pequeño indicio sobre su autoría, a partir de una foto robot.

En cuanto a los tiroteos con la policía, a consecuencia de los cuales murieron tres en la última semana, sus autores están ligados a "Núcleos armados proletarios" y "Brigadas Rojas".

ESTA CHICA NO ES NINGUN 'ANGELITO'

LOS ANGELES, 22 Associated Press). — La hija del alcalde de Los Angeles ha sido detenida por segunda vez en relación con un caso de narcóticos.

La joven, Phyllis Bradley, fue acusada de posesión de drogas después de una persecución de madrugada por las calles de la ciudad; las autoridades dijeron que cuando lograron dar caza a su auto, encontraron en su poder el tranquilizante para animales PCP, conocido popularmente con el nombre de "polvo de ángel".

Se la liberó tras pagar

¡Qué Tal! Aquí, el Ultimo Grito de la Moda Italiana

El diseñador Doménico Albion buscó reflejar la austeridad que "rige" en Italia, con estos comestibles modelos para estrenar en Navidad. La chica de la izquierda luce un 'vestido" hecho de chorizos y espinaca. La otra, una mezcla de plantas y hortalizas. A ambos modelos le impuso el nombre de "buen apetito". (Rad. UPI).

NORMAS PARA TASAS DE GAS EN V. LOPEZ

Mediante una nota cursada al intendente de Vicente López, coronel (RE) Alejandro Eliseo Marini, las autoridades de Gas del Estado estipularon que los futuros usuarios de Gas natural dentro del partido con obras a cargo de terceros o por convenio con la Intendencia se ajusten a nuevas normas en lo qua a aplicación de tasas se refiere.

En consecuencia, las obras en ejecución al 30|9|76 no pagarán las nuevas tasas en vigencia desde el 1|10|76 si presentan los formularios de terminación de los trabajos de las instalaciones internas de las viviendas antes del 31|12|76. En ese caso abonarán la tasa vigente hasta el 30|9|76 o sea la suma de 1.975 pesos en forma previa a la habilitación del servicio en cada unidad de vivienda. Respecto a obras habilitadas con gas a partir del 1º|6|76 no abonarán las nuevas tasas en vigencia desde el 1|10|76 si conectan las instalaciones internas de la vivienda a la red de distribución antes del 31|12|76, los que también abonarán la tasa vigente hasta el 30|9|76 es decir la suma de 1.975 pesos.

¡COMO LA MUJER NUCLEAR!

LIMA, 22 (EFE). — Tras perseguir a unos ladrones unas tres cuadras, una joven señora los redujo a golpes y recuperó las herramientas y otros objetos que los cacos habían sacado del maletero del automóvil de su suegro.

La audaz señora, identificada por el nombre de Mirta, observó cómo tres ladrones violentaban la maletera y una portezuela del coche, para robar lo que hubiera dentro.

Mirta hizo frente a los delincuentes y tras golpearlos, recuperó lo robado, ante la admiración de los transeúntes, que no se atrevieron, en cambio, a intervenir para ayudar a la decidida mujer.

PLAZA DE MAYO, CON CARA NUEVA

La remodelación de la Plaza de Mayo, implicó enriquecer uno de los tradicionales paseos porteños e incorporar 2.970 metros cuadrados de superficie verde, con la colocación de distintos motivos florales, arbustos, y césped que conformarán distintas broderías; y la instalación de juegos de agua y luces en las fuentes existentes que resaltarán su belleza ornamental.

La culminación de esos trabajos dará lugar a la inauguración de las mismas por el intendente municipal, brigadier (R) Osvaldo Andrés Cacciatore, quien procederá a habilitar al tránsito ciudadano dicha plaza, mañana a las 20, en un acto que se cumplirá en la intersección de las calles Rivadavia y Reconquista.

El criterio con que se encaró la remodelación de la Plaza de Mayo, la histórica plaza, según consigna la comuna metropolitana, "es el deseo de que la ciudad de Buenos Aires, a la manera de las grandes capitales del mundo, debe mantener vigentes determinados mojones arquitectónicos que marquen la evolución histórica y sirvan de antecedentes futuros, así como lo son el Parque Tres de Febrero, El Rosedal, el Jardín Botánico".

En los trabajos intervino personal de la Dirección General de Mantenimiento de la Municipalidad local, y se instalaron —además de los trabajos realizados— iluminación ornamental en el sector de la Pirámide de Mayo y en las palmeras; 800 metros cuadrados de vereda, se parquizaron 2.970 metros cuadrados de superficie verde, además de obras hidráulicas adicionales.

¡A ESTE HAY QUE CAZARLO VIVO...!

NICOLOSI (Italia), 22 (EFE) — Se llama Eugenio Siragusa, natural de Nicolosi, en la isla de Sicilia, el hombre que asegura que su mente ha sido "programada" por extraterrestres por medio de un rayo lanzado desde el espacio.

Esto ocurrió en el año 1951 y, a partir de entonces, Eugenio Siragusa ha desarrollado una intensa actividad para la salvación de la humanidad, entre ellas el envío de cartas a todos los presidentes de Estado de todo el mundo para que desaparezcan las bombas atómicas.

En Nicolosi ha creado también una escuela, que cuenta con una docena de neófitos y se llama "Centro Experimental de Geobiofisiopsicoterapia, psicosomática y biodinámica", en el que se imparten enseñanzas extraterrestres y se entonan, con un órgano eléctrico, "Himnos astrales".

En una ocasión, uno de los tantos platillos volantes que todos los días ven los miembros de esta llamada "Hermandad Cósmica" llevó a Eugenio a "Luna Negra", un satélite artificial de tres mil metros de diámetro gracias al cual informaron los extraterrestres a éste su enlace en la Tierra— la Luna no se ha despeñado sobre la Tierra.

Itakar es el "jefe santo" de las milicias celestes y Ashtar su lugarteniente, y con ellos se entrevistó Siragusa hace 14 años en un lugar próximo al volcán Etna, los que le dieron "instrucciones para el futuro".

Estos tenían pelo amarillo y ojos azules, así como rostro claro. No así el platinauta que le condujo a "Luna Negra", un tal Woodok, de piel verdosa, orejas en punta y ojos rasgados.

SOCIOLOGIA: ACTO DE INICIACION

"La nación argentina sigue teniendo un porvenir claro y venturoso que se irá alcanzando con mayor o menor celeridad en tanto y en cuanto los argentinos actuemos con mayor o menor grado de solidaridad".

Así se expresó el delegado de sociología doctor Efraín Raúl del Castillo, al presidir hoy en el colegio nacional de Buenos Aires el acto de la primera colación de grados

"Todos los sociólogos —dijo— cumplamos una doble misión, la primera como ciudadanos y la segunda como profesionales responsables del saber sociológico. Aunémonos —enfatizó— en una doble solidaridad para bien de nuestra profesión, para bien de nuestra sociedad y en definitiva, para bien de la Patria".

Y... BUENO: ASCENDER AL ACONCAGUA EN UNA MOTO

El Aconcagua siempre es un desafío para los espíritus valerosos: es una manera de internarse y consustanciarse con la naturaleza. Hubo ya quienes doblegaron su resistencia; quienes escalaron con todas las de la ley (equipos) hasta su cima más alta; pero, ahora, cinco catalanes tratarán de desafiar pendientes y precipicios en motocicleta.

Se trata de José Bou Farreras, de 26 años, fotógrafo, que filmará las etapas de ascensión; Jaime Llanzana Marce, de 29 años, médico, segundo piloto; José María Llado Costa, 21 años, primer plioto, ayudante mecánico, que realiza trabajos de intendencia; Santiago Godo Rodes, encargado de relaciones públicas, que además es corresponsal de un diario de Barcelona; y Juan Comellas Benítez, 22, mecánico, piloto y cocinero.

Los aventureros —o deportistas— tratarán de llegar a los 7.037 metros del Aconcagua en motos Bultaco de 350 cc. equipadas con ruedas de clavos, trial y otros mecanismos que le permitirán una maniobra de 60 a 65 grados.

Los cinco andinistas partieron, algunos en tren y otros en ómnibus, hacia Mendoza, donde los espera el comandante mayor Fernando H. Barraul, con toda la información requerida y con los antecedentes (que los hay) para iniciar el ascenso el 26 de este mes.

El 12 de febrero del año pasado un grupo de montañistas franceses intentó la hazaña, pero fue vencido por el Aconcagua. Con sus motocicletas el grupo alcanzó los 4.850 metros, pero el frío, algunos desperfectos en su motos y el ánimo bastante deteriorado les negaron la posibilidad. Faltaban solamente 2.150 metros.

Los españoles tienen un antecedente válido para intentar ahora la empresa, en 1974 lograron ascender los 6.010 metros del coloso africano Kilimanjaro. Esa misma empresa fue intentada por el grupo francés que no pudo con el Aconcagua, y llegaron hasta los 5.850 metros.

Los montañistas afirmaron que de los cinco sólo dos tripularán las motocicletas y los tres restantes acompañarán en la empresa. Pero reconocieron que habrá tramos en los cuales las máquinas tendrán que ser llevadas al hombro. Dijeron, además, que la ascensión podrá demandar 22 días. El tiempo es suficiente como para realizar la hazaña. Y toda la expedición les costará tres millones de pesetas.

ELEVAN MINIMO NO IMPONIBLE

Se Estableció una Nueva Escala Indexable

Se conoció ayer de manera extraoficial el proyecto modificatorio de la Ley 20.628 de Impuesto a las Ganancias, que establece una nueva escala indexable según los guarismos del Instituto Nacional de Estadística y Censos, de los mínimos no imponibles para la cuarta categoría, que se elevarían de esta forma a alrededor de 85.000 pesos nuevos mensuales para la familia tipo.

Entre todas las variantes dispuestas, la de mayor trascendencia pública está contenida en el punto 15 —modificatorio del artículo 25 de la ley 20.628— según el cual, cuando la Dirección General Impositiva establezca retenciones sobre las ganancias comprendidas en los incisos "A" (desempeño de cargos públicos); "B" (trabajo personal ejecutado en relación de dependencia) y "C" (jubilaciones, pensiones, etc.) del artículo 78 (cuarta categoría), "deberá efectuar mensualmente con carácter provisorio, las actualizaciones sobre la base de la variación de dichos índices (de precios al consumidor relacionado el promedio de los índices correspondientes a los meses transcurridos entre el 1º de febrero de 1976 y el 31 de diciembre del año fiscal respectivo, con el índice correspondiente al mes de enero de 1976".

"No obstante, se aclara, los agentes de retención podrán optar por practicar los ajustes correspondientes en forma trimestral".

Este sistema de indexación automática del mínimo no imponible, representa, por caso, que el índice de incremento para el año 1976 alcanza a aproximadamente un 150% a aplicarse sobre las escalas básicas del mínimo no imponible y demás deducciones anuales, lo que es extensivo a los valores vigentes a la tercera categoría.

♦ LOS SOLTEROS

Sobre esta base el contribuyente de cuarta categoría, soltero, verá incrementado su mínimo no imponible de los 127.824 pesos de 1975 a 330.000 pesos a enero de 1976 a lo que debe, por ende, aplicarse el índice de corrección).

En lo que hace a la familia tipo, se estableció un incremento de 172.176 pesos a 400.000 pesos. Aplicada la indexación a este último guarismo resultaría que a enero de 1977, el mínimo no imponible ascendería a unos 85.000 pesos mensuales (8 millones y medio de los viejos).

La escala para el cálculo del impuesto, que también será indexable, abarca un total de 19 subdivisiones, que van desde la ganancia neta de 0 a 30.000 pesos hasta más de 3.000.000 de pesos, con retenciones fijas y porcentuales sobre los excedentes de entre el 7 y el 45 por ciento, con lo que se mantiene un bajo nivel imponible en los puntos más bajos, pero se acentúa la presión fiscal para las ganancias mayores.

Una ganancia neta de entre 220.000 y 300.000 pesos anuales, el contribuyente que la haya obtenido deberá abonar una tasa fija de 20.500 pesos, más el 12 por ciento sobre el excedente de 220.000; para ganancias de entre 950.000 y 1.150.000, una suma fija de 144.000 pesos, más el 23 por ciento del excedente de 950.000; y para ganancias superiores a los 3.000.000 de pesos, el 45 por ciento de lo que supere esa suma, más una tasa fija de 831.500.

♦ LAS EXENCIONES

El artículo 1º en el punto 11º del proyecto señala que "las exenciones o desgravaciones totales o parciales originadas en regímenes especiales de promoción, entendiéndose por tales los no incorporados en esta ley, no producirán efectos en la medida en que ello pudiera resultar una transferencia de ingresos a fiscos extranjeros".

En materia de dividendos se introduce un nuevo artículo (el 64) que implica un tratamiento especificado del tema, determinándose que la inclusión como ganancias no imponibles de los dividendos en efectivo o en especie, será válida solo para los beneficiarios del país cuando los mismos se identifiquen,

CAL: DICTAMEN SOBRE REVALUO

En los próximos días la Comisión de Asesoramiento Legislativo (CAL) elevaría al Poder Ejecutivo Nacional su dictamen sobre el proyecto de ley de revalúo contable de activos.

♦ PODRAN ACTUALIZARSE

Los valores de los bienes de cambios ubicados en el país y existentes al 31 de diciembre de 1976 o de las existencias de hacienda al 29 de febrero de 1976 en el caso de explotaciones ganaderas, podrán actualizarse para que el aumento resultante sea deducible en la determinación del resultado para la liquidación del impuesto a las ganancias correspondiente al primer ejercicio que se cierra a partir del 1º de enero de 1977, inclusive.

Este revalúo, de acuerdo a la impresión de empresarios nacionales "permitirá justipreciar con exactitud las ganancias de los contribuyentes, eliminando las distorsiones que ha provocado la persistencia del proceso inflacionario".

♦ TIENE 15 ARTICULOS

El proyecto de ley consta de 15 artículos, el último de forma, y en el primero se precisa que "las personas físicas, las sucesiones indivisas, los contribuyentes comprendidos en el artículo 63 de la ley 20.628 y sus modificaciones, y las sociedades en general, podrán actualizar el valor de sus bienes de cambio, ubicados en el país, de acuerdo con lo establecido por la presente ley y al solo efecto de gozar los beneficios que acuerda el artículo 8º". Se aclara que los bienes de cambio en cuestión son aquellos que revisten tal carácter a los efectos de la ley del Impuesto a las Ganancias, incluidos los loteos con fines de urbanización y los inmuebles que se edifiquen y enajenen bajo el régimen de la ley 13.512, quedando excluidos del régimen de la ley las minas, canteras, bosques y bienes análogos; las plantaciones forestales, los títulos públicos, acciones y demás títulos, valores y la moneda extranjera. El artículo 3º de la ley expresa claramente que "la actualización deberá practicarse sobre los bienes de cambios en existencia al 31 de diciembre de 1976".

PUEDE LLEVAR SU AUTO AL URUGUAY

La Administración Nacional de Aduanas dispuso autorizar la salida temporaria de vehículos con destino a la República Oriental del Uruguay. La medida, que tiene como base legal a la resolución Nº 3.392, permite la salida de automóviles con o sin acoplado, casas rodantes, trailers y embarcaciones deportivas, sea que las mismas se embarquen en remolques de automotores o en forma independiente.

La franquicia rige para las unidades de propiedad de ciudadanos argentinos o radicados en la República Oriental del Uruguay y tendrá una validez de 180 días. Las salidas deben realizarse por los puentes internacionales entre Puerto Unzué-Fray Bentos —jurisdicción de la aduana de Gualeguaychú— y Colón-Paysandú —jurisdicción de la aduana de Colón—.

En todos los casos la salida de automotores por los puntos citados se efectuará bajo el régimen de la resolución 19708/70. Se procura de esta manera facilitar a los turistas un fácil desplazamiento hacia el vecino país, utilizando para ello los nuevos puentes levantados sobre el río Uruguay.

PARA CARTAS SIMPLES FRANQUEO DE $ 2.000

La Empresa Nacional de Correos y Telégrafos (ENCOTEL) ha dado a conocer las nuevas tarifas postales y telegráficas que por resolución Nº 857 del Ministerio de Economía de la Nación comenzarán a aplicarse a partir del próximo lunes 27 del corriente.

En los considerandos de la resolución el ente estatal señala que los incrementos obedecen a la impostergable necesidad de atenuar, en alguna medida, el desequilibrio existente entre los rubros ingresos y egresos.

Cabe destacar que se han reducido las tasas fijas por gestión de cobro y comisión de la correspondencia, valores declarados y encomiendas contrarrembolso.

La nueva escala de tarifas postales y telegráficas, de acuerdo a lo dispuesto por el Ministerio de Economía, serán las siguientes: **Carta simple, de hasta 20 gramos, franqueo de 20 pesos; certificada, 60 pesos y certificada por expreso, 100 pesos** (valores actuales: 15, 40 y 70 pesos, respectivamente).

Por las tarjetas postales se cobrarán 15 pesos, en lugar de los 10 pesos que se perciben actualmente.

En el rubro impresos, las tarifas serán: hasta 50 gramos, 10 pesos; de 51 hasta 100 gramos, 12 pesos, y de 101 hasta 250 gramos, 24 pesos (valores actuales: 6, 9 y 18 pesos, respectivamente). La sobretasa aérea cada 20 gramos será de 3 pesos (actual: 2,50 pesos).

En cuanto a las encomiendas, las nuevas tasas fijan hasta 1 kilogramo, 100 pesos,

Finalmente, en el rubro telegramas, se ha fijado la siguiente escala: telegrama simple, 7 pesos por palabra; urgente, 14 pesos, y colacionado, 21 pesos (actual: 5, 10 y 15 pesos, respectivamente). Por cada despacho se abonará un derecho fijo de 70 pesos, más el importe de diez palabras como mínimo, o sea 70 pesos más. Es decir que un telegrama simple de hasta 10 palabras costará 140 pesos (actual: 100 pesos).

PALACIOS: NIEGAN UN ACTO PUBLICO

La Policía Federal negó permiso a la Fundación Alfredo L. Palacios, para que realizara un acto público en homenaje al desaparecid. dirigente socialista. La medida, según se informó, fue tomada teniendo en cuenta lo establecido por el artículo 2º de la Ley Nº 20.120 y del decreto-ley Nº 1.368/74, prorrogado por la Ley Nº 2716/75.

El doctor Alfredo L. Palacios, fue el primer diputado socialista elegido por el voto popular en América. Abogado, se mostró desde su juventud un firme defensor de las reivindicaciones obreras. Profesor, desde su cátedra formó a toda una generación y propuso las bases de "El Nuevo Derecho".

A los 25 años ingresó a la Cámara de Diputados y el Congreso de la Nación, fue el ámbito propicio para que pusiera en práctica su política de cambio dentro del derecho y en paz.

NUEVA FORMA DE ROBAR EN LIMA

LIMA, 22 (France Presse). — El vespertino local "La Tercera" advirtió al público sobre nuevas modalidades de los "cacos" para apropiarse de lo ajeno en los días de Pascua y Año Nuevo.

Estos se presentan cortésmente ante un dueño de casa y le extienden una invitación a toda la familia para un almuerzo de promoción navideña, que supuestamente organiza un restaurante.

La familia que accede no solo descubre el engaño al llegar al local, sino que al regresar a su casa la encuentra desvalijada.

En otra vivienda, consigna el tabloide, los "cacos" llegaron en ausencia del matrimonio y convencieron a la mucama de que recibiera un ropero que el señor enviaba a su esposa, con el encargo de ponerlo en la habitación de ambos.

Media hora más tarde aquéllos regresaron excusándose, pues se "habían equivocado de dirección" y retiraron el mueble de "Troya".

En su interior, un tercer compinche tenía bajo su custodia todas las alhajas del matrimonio.

Por último, otro "caco" se presentó ante una ama de casa entregándole un pato que, según él, le enviaba el esposo.

La señora debía prepararlo para el almuerzo, puesto que su cónyuge había invitado al jefe de su oficina con motivo de la Navidad.

Además, añadió el supuesto mensajero, "dice don Pepe que le mande el reloj, que lo dejó en la mesa de noche", accediendo ella a tal pedido.

Don Pepe recordó luego haber dicho eso a un amigo en el microómnibus, de lo que se aprovechó el "caco" para cambiar un pato por un reloj

Para que tengas una Navidad feliz y en paz.

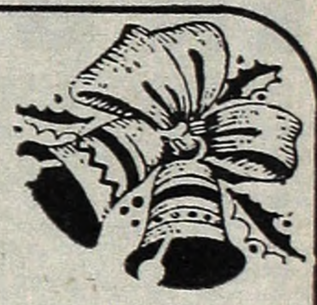

nosotros, combatimos ¡Apóyanos!

Policía de la Prov. de Buenos Aires

"NO SE CUMPLIO EL PLAN CAMINERO ELABORADO EN 1958"

Los "efectos de descalabro que afectaron al sector transporte" en los últimos años, fueron analizados ayer por el ex administrador general de Vialidad Nacional, ingeniero Roberto Agüero, en una conferencia que pronunció en la Cámara Argentina de Carreteras.

Destacó el ex funcionario que ni siquiera se ha cumplido el plan que en materia vial se elaboró en 1958 y que aspiraba a lograr para 1965 el 75 por ciento de la red caminera principal pavimentada.

Denunció asimismo el ingeniero Agüero que se "siguen restringiendo fondos destinados a la construcción de caminos con tránsito permanente" y destacó la necesidad de "contar con un sistema al servicio de la integración del país.

El ingeniero Agüero, que destacó que se ha iniciado la construcción de rutas transversales, que servirán de apoyo a la integración del interior y para el intercambio internacional, se pronunció a favor de la elaboración de "planes piloto", encarando "caminos de desarrollo en estrecho contacto con los sectores económicos involucrados".

Al finalizar su disertación, Agüero manifestó que la coordinación a largo plazo de planes de transporte, deberá supeditarse "a la solución previa de los problemas pendientes respecto de los bienes que deberán transportarse y de la definición de los puntos estratégicos en los que deberá operarse".

"Las estadísticas muestran el papel preponderante que tiene el transporte automotor, que aumentó considerablemente en tanto el transporte ferroviario disminuyó", agregó el ingeniero Agüero. En lo que hace al transporte ferroviario, el ex administrador de Vialidad se manifestó partidario de la reducción de algunos servicios, su dedicación con preferencia al tránsito de cargas y al transporte de pasajeros limitado a las áreas suburbanas de Buenos Aires, Córdoba y Rosario y, en larga distancia, en aquellas líneas que superen "el mínimo admisible de pasajeros-año".

LOS CUPOS DE INGRESOS

INSCRIBEN EN LA PLATA

LA PLATA, 22 (De nuestro corresponsal). — Entre el 3 de enero próximo y el 25 de febrero se dictarán los cursos de apoyo para los alumnos aspirantes al ingreso en las distintas facultades de la Universidad Nacional de a Plata.

Se efectuarán en los establecimientos de educación secundaria dependientes de la Dirección Nacional de Educación Media y Superior, y del Consejo Nacional de Enseñanza Técnica, y de la Universidad Nacional de esta ciudad. Asimismo, en los establecimientos dependientes del Ministerio de Educación Bonaerense y en los colegios de enseñanza privada.

Las clases se dictarán sobre la base de los programas y contenidos del nivel secundario; comprenden dos asignaturas por área y carrera elegida, y una asignatura común a todas las áreas y carreras denominadas "comprensión de textos".

La preinscripción está abierta a partir de hoy y hasta el 30 del corriente en todos los establecimientos mencionados. La inscripción definitiva de los aspirantes al primer año se realizará entre el 7 de febrero y el 4 de marzo del año próximo. Los aspirantes deberán acompañar las respectivas solicitudes.

Fueron Actualizados en las Universidades

Actualizaron los cupos para el ingreso en carreras y facultades de la Universidad de Buenos Aires, durante el curso lectivo de 1977. Asimismo determinaron quiénes pueden ingresar sin rendr las pruebas de evaluación establecidas por el Ministerio de Cultura y Educación.

En la Facultad de Derecho y Ciencias Sociales se establecieron las siguientes vacantes: **Abogacía, notariado y procuración**, 1.500; Asistencia Social, 300 y **traductor público** 200 vacantes.

En la Facultad de Medicina, se fijaron los siguientes cupos: **Medicina**, 1.500; **obstetricia**, 150; **kinesiología**, 350; **nutricionista-dietista**, 166, **fonoaudiología**; 35; **auxiliar de radiología**, 50; **hematología**, 50; **podología**, 75; licenciado en servicio social, 35 y **enfermería**, sin cupo alguno.

En la demás facultades, las vacantes que se establecieron son las siguientes: **Ciencias Exactas y Naturales**, 950; **Filosofía y Letras**, 1000; **Agronomía**, 500; **Ciencias Veterinarias**, 300; **Ciencias Económicas**, 2.500; **Odontología**, 400; **Arquitectura y Urbanismo**, 1.000; **Ingeniería** 1.500; **Farmacia y Bioquímica**, 350; **Psicología**, 500 y **Sociología**, 500 vacantes.

En la medida dispuesta se establece, asimismo, que "no deberán rendir las pruebas de evaluación, e ingresarán directamente, dentro de los cupos establecidos, los **egresados del Colegio Nacional de Buenos Aires** y de la **Escuela Superior de Comercio Carlos Pellegrini, del Instituto Libre de Segunda Enseñanza, y de los establecimientos secundarios dependientes de universidades nacionales** y los graduados universitarios egresados de universidades del país".

Dispóne también el rectorado de la Universidad de Buenos Aires que los egresados con título de profesor de enseñanza media de institutos de profesorado dependientes del Ministerio de Cultura y Educación, del Instituto del Profesorado del Consejo Superior de Educación Católica y de los profesorados de ésta u otras universidades del país tampoco deberán rendir las pruebas mencionadas e ingresarán directamente dentro de los cupos establecidos, cuando la especialidad de los estudios cursados corresponda a las materias de evaluación.

Finalmente, la Facultad de Odontología, precisó las normas de inscripción a las que deberán ajustarse los aspirantes a ingresar, para rendir las pruebas respectivas. A esos efectos deberán concurrir de acuerdo a las letras con que comiencen sus apellidos en las fechas y horas fijadas y que pueden consultarse en esa casa de altos estudios.

LA GRAN PREOCUPACION EN BARILOCHE: EL GAS

SAN CARLOS DE BARILOCHE, 22 (De nuestro corresponsal). — No se autorizó a las juntas vecinales a realizar una reunión masiva con usuarios de gas por red y en cilindros. El permiso, solicitado por la mesa de trabajo que representa a las juntas (todas autorizadas a cumplir su cometido de bien público por la municipalidad) fue negado por la jefatura del Area Militar 524.

Los usuarios de gas deseaban analizar "en calma y con responsabilidad" el tema que tanto les preocupa: "los elevados índices tarifarios del fluido, cuyo vencimiento se operará el 24 del corriente para el bimestre octubre-noviembre". Vista la negativa de analizar la cuestión, los responsables de las juntas vecinales enviaron un telegrama al secretario de Estado de Energía de la Nación, puntualizando la acuciante situación y requiriendo su presencia.

Las Juntas Vecinales han recibido la adhesión de toda la población. Anoche hizo llegar un mensaje de solidaridad la Cámara de Comercio e Industria, puntualizando el firme apoyo al petitorio "a fin de encontrar una urgente vía de solución". La entidad que nuclea a los vecinos de San Carlos de Bariloche solicita una prórroga sin intereses, invocando la imposibilidad de la gran mayoría de los usuarios.

Se aclara que el aumento del fluido en los últimos meses alcanzó un tope que afecta no solo los presupuestos de modestos pobladores sino el de las industrias y comercios. Los hoteles están estudiando un aumento de tarifas a los turistas para poder seguir ofreciendo este vital servicio. Se señaló, a modo de ejemplo, que un suboficial retirado de la Gendarmería, que cobra mensualmente 38.000 pesos, debe pagar una factura de gas que alcanza a la increíble suma de 48.622 pesos.

TINTOREROS: HOY HABRA REUNION

La comisión directiva de la Unión Obreros Tintoreros, Sombrereros y Lavaderos convocó a una asamblea de las tres ramas para hoy, a las 18.30, en su sede sindical ubicada en Chile 1571.

Durante la reunión, que cuenta con su correspondiente autorización del Ministerio de Trabajo, de acuerdo con las leyes vigentes, se analizará la memoria y balance del último ejercicio y el seguro de sepelio para los afiliados

♦ PELUQUEROS

La Asociación Ayuda Mutua entre Peluqueros masculinos y femeninos, informó que sus socios cuentan con servicios asistenciales, laboratorio de análisis, medicina integral, terapia intensiva y radiología en la Asociación Española de Socorros Mutuos, ubicada en Alsina 1825, con aranceles estipulados por el INAN.

Además podrán adquirir medicamentos con el 20 por ciento de descuento en la Asociación Italiana de Mutualidad, Sarmiento 1382, y en Farmatap, sita en Cangallo 958. Por otra parte, la entidad ofrece préstamos de 30.000 pesos nuevos, debiendo concurrir los socios a la sede de Sarmiento 3191, los lunes de 9 a 12 y de 14 a 16. En la misma sede pueden asesorarse en materia de turismo, consultas judiciales y previsionales.

♦ PERIODISTAS

Se acaba de inaugurar el Campo Recreativo de la Asociación de Periodistas de Buenos Aires, ubicado en el Camino de Cintura y Santos Vega (Villa Transradio), partido de Esteban Echeverría.

El mismo podrá ser utilizado por los afiliados a la organización gremial y su grupo familiar directo.

MCE: UNA MEDIDA NO MUY BENEFICA

El subsecretario de Ganadería, ingeniero Alberto Miura, se mostró prudente al comentar la medida adoptada por el Mercado Común Europeo, **al levantar las restricciones para las importaciones de carnes vacunas.**

El funcionario destacó que la situación debe enfocarse desde dos puntos de vista. "En el aspecto político —dijo— la medida puede ser bien vista porque la comunidad europea derogó una cláusula limitativa y extremadamente rígida". Sin embargo el ingeniero Miura aclaró que "desde el punto de vista económico, que es en definitiva el que cuenta, la medida no implica un régimen más beneficioso para el ingreso de carnes a los países del Mercado Común".

En tal sentido explicó que aún existen los denominados "prelievos", un impuesto que consiste en gravar las carnes que ingresan al MCE en más del ciento por ciento de la diferencia del precio existente entre ellas y las europeas.

Para aclarar la situación, el subsecretario de Ganadería ejemplificó, señalando que, si una tonelada de carne argentina cuesta 700 dólares, en tanto que igual volumen de la europea cuesta 1500 dólares, el impuesto que se aplica es superior a los 800 dólares por tonelada.

El 24 y 31 Habrá Recolección de los Residuos

Los días 24 y 31 del corriente, la recolección de residuos se efectuará en la forma habitual. Así lo ha hecho saber la Municipalidad de la Ciudad de Buenos Aires, a través de la Dirección General de Limpieza.

De esta forma, la recolección domiciliaria de residuos se desarrollará en forma normal para ofrecer en las tradicionales fiestas de Navidad y Año Nuevo una ciudad limpia y en orden.

Esta es otra contribución más de la Comuna a la limpieza de veredas y aceras. La población debe adherirse a este esfuerzo.

Es de destacar que en otras épocas, esos días no se efectuaba la recolección de residuos que afectaban a la higiene de la ciudad.

INVESTIGAN ANORMALIDADES EN DISTRIBUCION DE GAS LICUADO

Algunas anormalidades detectadas en la distribución de cilindros de gas licuado de 45 kilogramos, hizo que la empresa Gas del Estado, difundiera un comunicado.

El mismo expresa que "con el objeto de aclarar totalmente los hechos y deslindar las responsabilidades emergentes, Gas del Estado dispuso un operativo de verificación en domicilios de usuarios (para investigar las anormalidades) que serán visitados por inspectores debidamente autorizados y provistos de las respectivas credenciales. Al mismo tiempo la empresa pide la colaboración de los usuarios para que brinden su cooperación a los inspectores ya que "es en su exclusivo beneficio", hace las siguientes recomendaciones:

a) Requerir del personal de inspección de Gas del Estado su documento de identidad y credencial. En caso de duda, solicitar el auxilio de la autoridad policial. b) Exigir al distribuidor la factura debidamente firmada y el talón adherido a la misma, con el cual podrá efectuar una nueva reposición. En ningún caso deberá entregarse dicho talón al distribuidor o a cualquier otra persona que lo solicite. c) No se debe permitir bajo ningún concepto el retiro de los cilindros si no es personal de Gas del Estado, quien deberá entregar la documentación oficial debida, e insertar en la misma los números de los cilindros que se retiran.

El punto d) del comunicado de Gas del Estado señala que "dado que los cilindros de 45 kilogramos en todo el país son de su exclusiva propiedad, únicamente esta empresa esta facultada para comerciantes".

GRAVE ACUSACION DE LA CAMARA DE CONSTRUCCION

Una enérgica declaración pública emitió ayer la Cámara Argentina de la Construcción, donde señala que **"responsabiliza a la Secretaría de Vivienda y Urbanismo, por haber dejado de lado normas usuales que hacen al respeto de las empresas en sus relaciones contractuales, perjudicando a las empresas constructoras que trabajan en el área de ese organismo de Gobierno".**

El documento que fue dado a conocer al cabo de una reunión realizada por un centenar de empresarios, sostiene que la Cámara Argentina de la Construcción "no puede aceptar que se vulneren unilateralmente las normas obligacionales suscriptas **y los principios de respeto y de equidad que deben reglar los convenios o contratos".**

En uno de los párrafos de su declaración los empresarios puntualizan que **"en julio pasado la Cámara propuso un plan, quizás más severo que el que está implantado, pero en el mismo se respetaban los principios de derecho sin cometer arbitrariedades".**

El 16 de noviembre pasado, las empresas asociadas a la Cámara Argentina de la Construcción elevaron un petitorio a las autoridades del ente, solicitando se hiciera pública la actitud de la Secretaría de Vivienda y Urbanismo "antes de recurrir a las acciones legales correspondientes". Luego de señalar que el 13 del corriente se entrevistaron con el secretario de Vivienda, Máximo Vázquez Llona, plantean que "si bien la Cámara es consciente de la difícil situación financiera de la Secretaría, para cumplir con las obligaciones preexistentes, y del derecho que le cabe al Estado de reducir la magnitud de ciertos contratos, las normas suscriptas deben cumplirse.

♦ PAGOS REALIZADOS

El secretario de Vivienda y Urbanismo, ingeniero Máximo Vázquez Llona, reveló ayer que las obligaciones del Banco Hipotecario Nacional alcanzan a 203 mil millones de pesos, luego de haberse hecho frente a los pagos correspondientes a 1976 por una suma de 167 mil millones, de la que solo el 41% fue financiada por el Banco de la Nación.

En rueda de prensa el secretario de Estado afirmó que el logro fundamental de su gestión ha sido el no haber detenido ninguna de las obras que estaban en ejecución al 24 de marzo

LIENDO CON GREMIALISTAS

La Reunión Será Mañana, en Trabajo

Voceros sindicales informaron que el Ministro de Trabajo, general Horacio Tomás Liendo, recibirá recién mañana a las 9 en su despacho a los representantes de los **Siete Grupos** en que fue distribuido el movimiento obrero por parte de la intervención en la Confederación General del Trabajo.

En un primer momento había circulado la versión de que esa entrevista se realizaría hoy a las 10, en el despacho del Ministro, pero al promediar la tarde se supo que no se efectuaría y poco después, en los mismos medios, se informó sobre la reunión de mañana, sin establecer la hora. Empero, posteriores indagaciones periodísticas hacen suponer que el encuentro se llevará a cabo a las 9 de mañana.

Los gremialistas habían presentado, ya el 30 de noviembre, una nota al general Liendo solicitando esta audiencia para exponerle una serie de inquietudes, en representación de sus respectivos gremios y no del movimiento obrero en general.

Participarán del encuentro los siguientes dirigentes: Ricardo Pérez (camioneros); Juan N. Racchini (aguas gaseosas); Manuel Diz Rey (viajantes); Ramón Elorza (gastronómicos); Juan Serrano (neumático); Demetrio Lorenzo (alimentación) y José L. Castillo (conductores fusionados).

Cabe señalar que el gastronómico Ramón Elorza sustituye al secretario general del Sindicato Obreros Marítimos Unidos, Roberto Masagatti, que encabeza el grupo 4.

Si bien no se informó acerca de los temas a tratar, trascendidos de muy buena fuente señalan que los gremialistas plantearían al ministro, entre otras cosas, 1) un aumento salarial que permita una paulatina recuperación del salario real de todos los trabajadores; 2) autorización para realizar un plenario nacional de sindicatos, para designar un número de representantes que hagan oír la voz de todos los trabajadores; 3) la libertad de los gremialistas detenidos a quienes no se haya instruido proceso.

A pesar del hermetismo que rodea este encuentro, trascendió además que los visitantes del general Liendo podrían formular algunas apreciaciones acerca de la Ley de Asociaciones Profesionales, que en estos momentos es motivo de estudios en las más altas esferas de la conducción gubernamental.

Con todo, fuentes autorizadas aseguran que si el tema de la ley obrera es tocado en el cónclave de mañana lo será de manera muy tangencial, toda vez que el sentido real de dicho encuentro es apenas establecer algo más de fluidez en el diálogo entre las FF. AA. y los sindicatos. La reunión de mañana —dicen los observadores— puede inscribirse en el marco de la política oficial en el plano gremial dirigida a facilitar la participación del movimiento obrero en el nuevo proceso que vive el país, "a fin de cerrar un ciclo histórico —dijo hace poco el general Liendo— e iniciar uno nuevo...".

También es probable que los interlocutores del general Liendo le hagan entrega de un documento, con una serie de reflexiones sobre la situación de la clase trabajadora, con el pedido especial de que el mismo llegue a manos de la Junta Militar y del Presidente Jorge Rafael Videla.

AHORA LE TOCA EL TURNO AL "GORDO" PROVINCIAL

También la provincia de Buenos Aires, tiene su "Gordo" de Navidad. Mañana se realizará el extraordinario sorteo, que pone fin a las jugadas de la temporada. A las 13 se iniciará la ronda de millones y la ilusión de una vida mejor, tendrá sus efectos a partir del momento en que los niños cantores lancen al aire el número favorecido con el premio mayor. Y otra catarata de millones inundará el espacio, para hacer felices a unos pocos, mientras que se esfumarán las ilusiones de los más, que esperan una nueva oportunidad para confiar en la magia del azar.

La jugada de mañana tiene un Premio mayor de pesos 95.000.000, para cada una de sus dos series, lo que equivale a decir que el popular "gordo bonaerense" repartirá la fabulosa suma de $ 190.000.000 Ley, es decir $ 19.000 millones moneda nacional. Estarán en juego 37 millares y cada uno de los enteros han sido fraccionados en décimos, de manera que por billete se percibirá la nada despreciable suma de m$n. 1.900.000.000. Además del primer premio, el tablero principal estará "reforzado" por otra compensaciones que están muy de acuerdo a la importancia de la jugada. El segundo repartirá $ 9.500.000; el tercero 3.750.000; el cuarto 1.800.000 y el quinto 900.000. Se incluyen asimismo dos premios de 350.000; tres de 175.000 y diez de 75.000, aparte de los premiados por extracción, aproximaciones y terminaciones. De las 37 mil bolillas que estarán dentro de los "cofres" de cristal, 8.260 tendrán premios elevándose la suma a repartir en todos los conceptos a la extraordinaria cifra de de $ 190.000.000 para cada una de las series.

Todos tienen su número preferido para confiar en la diosa fortuna. Algunos determinados por las cábalas, sueños u otros motivos que inclinan en la preferencia de determinado ambo. Pero ninguno guardará más relación con lógica, que la estadística. Tenemos en este caso que el más atrasado en todas las jugadas de la Provincia de Buenos Aires, es el 68 que no sale favorecido desde el 1º de diciembre de 1966. Lo sigue el 39 y en tercer término el 18. La unidad más remolona, es el 5 que no aparece desde hace 15 sorteos y la decena 4 desde 20 jugadas. De esta manera tenemos formado el ambo 45

LLEGAN LOS DIRIGENTES DE LA CIOLS

Visitarán nuestro país en enero dirigentes de la CIOLS —una de las tres centrales sindicales internacionales—, según anunciara ayer el secretario general de la Confederación de Empleados de Comercio.

La visita está prevista para la segunda quincena del mes mencionado y será presidida por el secretario general de la CIOLS, Otto Kernstein, representante metalúrgico de la República Federal de Alemania. Integrarán la delegación varios miembros del consejo directivo de la entidad, y también George Meany.

La CIOLS, cuya sede se encuentra en Bruselas, cuenta con adherentes de 96 países, en representación de 60 millones de trabajadores. La Confederación General del Trabajo de nuestro país se incorporó el año pasado a esa organización internacional, resolución ésta que fue ratificada por el Comité Central Confederal el 5 de noviembre de 1975. Se modificó así una posición tradicional del sindicalismo argentino, que cuestionaba —desde 1946— la incorporación a ese tipo de entidades internacionales, inclinándose por el apoyo a entidades sindicales 'tercermundistas'.

ELIAS ADRE ANTE LA JUSTICIA DE SAN LUIS

SAN LUIS, 22 (De nuestro corresponsal). — El ex gobernador de San Luis, doctor **Elías Adre**, prestó declaración ante el Juzgado del Crimen Nº 1, a cargo del doctor **Alfredo Manuel Rodríguez**. El ex mandatario justicialista fue trasladado en un avión militar desde el presidio de Magdalena y devuelto en el mismo avión una vez cumplimentada la disposición judicial.

En los estrados judiciales nada se informó de su presencia. El juez adujo que aún no se había levantado el secreto que pesa sobre el sumario. Sin embargo pudo saberse que la causa que se le sigue está caratulada: **"Negociaciones incompatibles con el ejercicio de su función"**. Se dice que se trataría de presuntos delitos contra la administración pública.

Al parecer, según ha trascendido, el ex gobernador habría firmado uno o más decretos adjudicatorios de licitaciones públicas que en última instancia beneficiaban a su hermano **Nicolás Jalil Adre**. También aparecería complicado en maniobras similares su hijo **Angel Guillermo Adre**, actualmente detenido a disposición del Poder Ejecutivo.

♦ LIBERAN A DETENIDOS

CATAMARCA, 22 (De nuestro corresponsal). — Fueron liberadas siete personas que se encontraban detenidas a dispsoición del Poder Ejecutivo Nacional. Se trata de **Marcos Alessandro, Miguel A. Garriga, Hugo A. Giménez, Oscar A. Márquez, Hugo Vicente Taira, Héctor Vallejos y Alba Aragón.**

♦ JUECES CESANTEADOS

LA RIOJA, 22 (De nuestro corresponsal). — El Poder Ejecutivo provincial dio por terminadas las funciones de los jueces de instrucción en lo criminal, doctores **Rodolfo N. Vigo** y **Carlos Quiroga**. En el decreto respectivo no se expresan los motivos de la cesantía. Ambos magistrados habían sido designados por el actual gobierno por el término de un año, de acuerdo con lo dispuesto por el artículo 98 de la Constitución Provincial. Cabe consignar que hasta el momento no se dictó la ley que prevé el enjuiciamiento de magistrados en esta jurisdicción.

SIGUE EL PAGO A JUBILADOS DE VARIAS CAJAS

Diferentes cajas efectuarán los correspondientes pagos a los jubilados. Son ellas las del Estado, Autónomos, Bancaria y Seguros, Navegación, Periodistas y Gráficos, Servicio Doméstico y Trabajadores Rurales, Comercio, Industria y Servicios Públicos y Ferroviaria.

Los jubilados y pensionados del Estado comenzarán a percibir mañana los beneficios correspondientes al mes en curso. Junto con estos haberes se efectivizará además la segunda cuota del aguinaldo.

Los Autónomos (ex Empresarios, Independientes y Profesionales) cobrarán los haberes correspondientes al mes de diciembre, que incluyen la segunda cuota del sueldo anual complementario, hasta el 8 de enero.

COLEGIO SAN MIGUEL: GRAVES ACUSACIONES DE LOS PADRES

"Desde su advenimiento, el grupo de sacerdotes que asumió el control del colegio "San Miguel", en enero último, demostró su compromiso ideológico incitando una abierta apología de la subversión y un encendido elogio de sus máximos dirigentes". Tal lo expuesto por la Unión de Padres del mencionado establecimiento a la agencia noticiosa oficial "Télam", cuyo despacho fue remitido a todas las redacciones del país.

Como se recordará, en el colegio "San Miguel", ubicado en pleno babrrio Norte de esta ciudad, se desarrolló un procedimiento mediante el cual fueron detenidos cuatro sacerdotes. Tiempo después, ante el reclamo de la Iglesia Católica ante el ministerio de Relaciones Exteriores, dos de los detenidos recuperaron la libertad: los padres Bernardo Canal Feijoo y Daniel Halolky, quienes se negaron a formular declaraciones cuando regresaron a la sede del colegio, uno de los más selectos del país.

El comunicado, firmado por Alejandro Cloppet, presidente de la entidad que agrupa a los padres de los alumnos que concurren a ese colegio, después de reafirmar la condición de fieles católicos de todos los miembros, señala textualmente: "Lamentablemente en enero de 1976 un grupo de sacerdotes asume el control del establecimiento que hasta esa fecha mostró una limpia trayectoria a través de 60 años de actividad. Dicho grupo de sacerdotes demuestra su compromiso ideológico, iniciando una abierta apología de la subversión, continuando con un encendido elogio de sus máximos dirigentes".

En otro de los párrafos del comunicado —dado a publicidad textualmente por la agencia oficial Télam— dice: "Pero eso no basta: en el mimeógrafo del colegio San Miguel se imprimen volantes de la organización subversiva declarada ilegal en el año 1975, la misma que se adjudica orgullosamente gran parte de los crímenes y asesinatos cometidos en el país".

Después de adjudicarse la mayoría de padres del alumnado, la entidad manifiesta que "nunca es reconocida por el superior de la Orden, quien tampoco brinda explicaciones para aclarar los hechos denunciados". Agregando a continuación: "Curiosamente, a partir de allí, muchos integrantes de la "Unión de Padres" son objeto de perseguimientos y amenazas de muerte, se intimida a alumnos y se expulsan profesores". Finaliza el comunicado asegurando que "a los hijos de muchos de los miembros de la Unión de Padres se les negó la reinscripción al finalizar el presente año lectivo".

CEDULAS HIPOTECARIAS ARGENTINAS
AJUSTABLES
COTIZACION AL DIA 21/12/76
1ª Serie 141,10%
2ª Serie 127,40%
VENDIDO AL DIA 20/12/76
2ª Serie v$n. 11.726.401.000.-
BANCO HIPOTECARIO NACIONAL

Chichita de Erquiaga le sugiere:
Un plato super-económico y super-rápido.
Capelettis para sus picadas.
Mezcle el contenido de 1 latita de picadillo de carne con 1 huevo duro picado. Disponga la preparación por cucharaditas sobre 24 discos para copetín. Humedezca el borde con agua, cierre, presione y una las dos puntas para darle forma de capelettis. Fría en aceite caliente, escurra y espolvoree con sal. Sírvalos con cerveza bien helada o vinos a gusto.
Tapas para empanadas
La Salteña
Hojaldre único y distinto.
Siempre frescas porque se venden más.
Acevedo 735-Tel. 773-6739 y 772-2968-Capital.

DON PELELE
JUAN CARLOS CALABRO
Y LA VEDETTE DEL 77
PATRICIA DAL
LIBRO Y DIRECCION
HUGO MOSER
SUFRIREMOS COMO ENANOS PARA PASAR EL VERANO
PROHIBIDA MENORES DE 18 AÑOS
ADOLFO GARCIA GRAU
LA PRIMERA BAILARINA
NURI CID
CESAR BERTRAND • ULISES DUMONT
SUSANA QUINTEROS • ROMINA
PETTY CASTILLO • MONY LAND
OSCAR VILLA
Y LOS FAMOSOS ALMUERZOS DE NIRTA CON
ALFREDO KIER
MUSICA
BUBY LAVECHIA
SENSACIONAL EXITO
LOCALIDADES EN VENTA
REFRIGERACION
TEATRO
ASTROS
CORRIENTES 746
21 y 23 HORAS.

ARGENTINA ES

EL SUPERCLASICO MAS TRASCENDENTE DE LA HISTORIA

No quedan más entradas. Y, entonces, por un expreso pedido de la Secretaría de Información Pública, el partido irá **"en vivo y en directo"** (en nuestro país hay 3.800.000 televisores, lo que determina una platea de 15.200.000 personas), por Canal 7. La recaudación se aproxima a los 50 millones de pesos. Una finalísima como nunca y dos equipos con trayectorias muy similares, arribando al lance definitivo de este Nacional que se reservó un telón de lujo. Los dos resolvieron sus eliminatorias con los mismos resultados: 2 a 1 y 1 a 0. Boca a Banfield y Huracán; River a Quilmes y Talleres. Se inicia a las 21 horas y ¡a las 8 había gente en Racing!

DIEZ PUNTOS. Ribolzi, pieza clave en Boca, en el último entrenamiento en cancha de Almirante Brown. Lorenzo da las indicaciones. Existe gran confianza.

Para los que teníamos agotada la cuota de imaginación, esta noche se nos presenta la gran oportunidad de ser testigos de una página muy especial de la historia contemporánea de nuestro fútbol. Porque este Boca y River, en terreno de Racing, escapa a todos los cánones de su larga y rica tradición. Y, cada vez que nos enfrentábamos a un nuevo "super superclásico", nos preguntábamos: ¿Qué se puede decir de nuevo? Precisamente, cuando habíamos agotado todas las pilas de la originalidad, "xeneizes" y "millonarios" se despachan con esa finalísima, como no hubo otra en todo el itinerario de nuestro fútbol. Así, si quedaba alguna duda sobre el arraigo popular de estos dos colosos, la verdadera revolución que ha creado el choque de esta noche debe conmover al más escéptico de los detractores del fútbol.

A partir de las 21, nunca tendrá más valor aquel aserto de Perogullo: "¡Partidos son partidos!" ¿Usted se atreve a señalar ventajas para uno u otro? Sinceramente, nosotros no. Y si en estas líneas de introito al lance de esta velada, intentaremos reflejar nuestra opinión de cómo esperan y pueden jugar su partido Boca y River, tampoco nunca hubo tanta paridad de fuerzas en el prólogo del más importante evento que pueda ocurrir en esto de pegarle a la pelota, poniendo la vida en ello.

Pero no nos conformamos con recurrir a las estadísticas, visitar los campamentos, palpar el sentimiento de los que estarán en la cancha o palpitarán desde afuera el destino de este torneo Nacional. Salimos a la calle, nos metimos entre la gente y pasó como aquella anécdota de los "grupines" que fueron contratados para servir de "gancho" para un remate y cuando llegaron al negocio ni siquiera pudieron asomar la nariz por la avalancha de gente que acudió a la subasta.

Si suponíamos que en algún caso sería necesario "encender la mecha" de la polémica, para crear el "climax", nos quedamos cortos. En todas partes, colectivos, cafés, confiterías, oficinas, en cada esquina, no se habla de otra cosa: BOCA y RIVER, el título de campeón por medio, y está todo dicho...

ITHURRALDE

Arturo Ithurralde, el mejor árbitro argentino en actividad, tendrá a su cargo el control del sensacional encuentro. Sin embargo, este hecho "histórico", no bastó para alterar su diaria rutina: hoy cumplió normalmente con sus tareas en el Banco de la Nación Argentina (Casa Central). Después... ¡a dirigir! Por este partido, percibirá la suma (?) de 850 mil pesos viejos.

Para referirnos a lo que presunta y positivamente pueden Boca y River, seguiremos recurriendo a la opinión de la calle. Y si a la hora de hacer las apuestas, emitir pronósticos sobre el resultado o definir la bandería, cada uno levanta la voz y pega el grito (¡¡¡BOCA!!!... o ¡¡¡RIVER!!!), la reflexión en voz baja es que el mutuo respeto muestra aquella paridad de fuerzas de la que hablábamos al principio. Sin embargo, repasando varias veces los apuntes, surge: a) BOCA ES MAS COLECTIVAMENTE, y b) RIVER PUEDE DESEQUILIBRAR CON SUS INDIVIDUALIDADES.

♦ LO QUE PUEDE RIVER

Los "millonarios" han dejado atrás un pasado timorato y ahora están en un plano de rendimiento muy parejo. Pero las individualidades —Luque, Passarella, Pedro González— juegan un papel preponderante a la hora de jugarse por el campeonato. La duda es: ¿Estarán con las luces encendidas? De todos modos lo hecho frente a Quilmes y Talleres no fue del todo convincente, pero mostró esfuerzo, entrega total por el triunfo

♦ COMO SE DEFINE EL TITULO

Ya lo dijimos varias veces, pero vale la pena recordarlo: si cumplidos los noventa minutos no se ha quebrado la paridad en el score, se jugarán dos tiempos de quince minutos cada uno, y de subsistir el equilicon distinto "artillero"; se repetirá el sistema desde los doce pasos, hasta que uno de los dos saque ventaja.

EN LA RIBERA MAS NACIONALES

Una radiografía a los dos "pacientes" del super superclásico nos mostró que ambos han venido recuperándose notoriamente en los últimos tiempos y, si bien tuvieron altibajos bastante notables, llegan a la histórica cita con un "cuadro" de optimismo contagioso. En las semifinales dejaron la impresión que están en condiciones de jugarse "a muerte" frente a' la tradicional garra boquense; este River no da ventajas.

RIVER: PRESENCIAS, GOLES, PENALES Y EXPULSADOS

Partidos jugados:
18 H. O. López y Merlo
17 Passarella, Luque, Sabella
16 Perfumo
15 P. González
13 Fillol, Comelles, Beltrán
11 J. J. López, Cocco
9 Commisso
7 Oscar Mas
6 Lonardi
5 Landaburu
4 Saporitti
3 Crespo, Artico
2 Russo, Penna
1 Raffaeli
Total: 22 jugadores

GOLEADORES

Passarella (10), cuatro de penal; Luque (5), Beltrán (4), Commisso (3), J. J. López (3), Sabella (3), O. Mas (3), uno de penal; Cocco (1), P. González (1), Pimtos (San Telmo) en contra.

Cuatro penales a favor, todos convertidos por Passarella (Boca, San Martín de Tucumán, At. Ledesma y San Telmo). Dos en contra, uno convertido y el otro atajado por Landaburu a "Cucaracha" Sánchez de San Martín. Fueron expulsados del campo de juego, Beltrán (3ª), J. J. López (11ª), y Labruna (14ª).

RIVER EN EL NACIONAL 1976

Condición	J.	G.	E.	P.	Gf.-Gc.	Pts.
Local	8	6	—	2	18- 9	12
Visitante	8	4	4	—	13- 5	8
Neutral	2	2	—	—	3- 1	4
TOTALES	18	12	4	2	34-15	24

RIVER Y LOS NACIONALES

Año	J.	G.	E.	P.	Gf.-Gc.	Ps.	Lugar
1967	15	9	1	5	33-15	19	Quinto
1968	17	10	5	2	38-16	25	Subcampeón
1969	19	13	5	1	38-13	31	Subcampeón
1970	20	11	4	5	30-20	26	3º - Serie A
1971	14	8	5	1	26-13	21	4º - Serie A
1972	14	10	2	2	33-18	22	Tercero
197v	18	11	3	4	35-24	25	Subcampeón
1974	18	7	5	6	33-20	19	5º - Serie B
1975	23	17	3	3	54-25	37	CAMPEON
Totales	143	87	29	27	311-151	203	1 Título 8 subcampeón

BOCA: PRESENCIAS, GOLES, PENALES Y EXPULSADOS

Partidos jugados:
18 Francisco Sá
17 Suárez
16 Suñé
15 Gatti
14 Ribolzi, Benítez, Felman
13 Mastrángelo, Zanabria, Veglio
11 Tarantini, Mouzo, Oviedo
8 Ovide
6 Taverna
5 Salas
4 Pernía, Pistone, Tesare
3 Favret, Dorado
2 G. Cambón, Bernabitti, Márquez, Kess, Ríos
1 Alves, Lacava Schell
Total: 28 jugadores

GOLEADORES

Mastrángelo (7), Felman (6) 3 de penal, Taverna (4), Ribolzi (3), Oviedo (2), Tesare (2), Veglio (1), Márquez (1), Alves (1), Oviedo (1) de penal.

Gutiérrez (G. E. Jujuy), Felman (Chacarita), señalaron goles en contra de su propia valla.

Fueron expulsados del campo de juego: Ovide (7ª fecha), Oviedo (10), Ribolzi (11) y Lorenzo (14).

Cuatro penales a favor convertidos por Felman (3) y Ovide (1); uno en contla, señalando por Passarella en la cancha de Boca Juniors.

BOCA EN EL NACIONAL 1976

Condición	J.	G.	E.	P.	Gf-Gc	Pts.
Local	8	5	1	2	11- 6	11
Visitante	8	5	2	1	13- 4	12
Neutral	3	3	-	-	5- 2	6
Totales	19	13	3	3	29-12	29

BOCA Y LOS NACIONALES

Año	J.	G.	E.	P.	Gf.-Gc.	Ps.	Lugar
1967	15	6	4	5	21-20	16	Octavo
1968	15	8	5	2	25- 7	21	Quinto
1969	17	13	3	1	35-11	29	CAMPEON
1970	22	15	3	4	40-21	33	CAMPEON
1971	14	8	4	2	34-17	20	3º - Serie B
1972	15	11	2	2	53-26	24	Subcampeón
1973	15	9	-	6	30-19	18	5º - Serie B
1974	18	7	7	4	30-27	21	4º - Serie B
1975	16	8	-	8	39-31	18	4º - Serie B
Totales	143	90	23	30	297-150	203	Dos títulos 1 Subcamp.

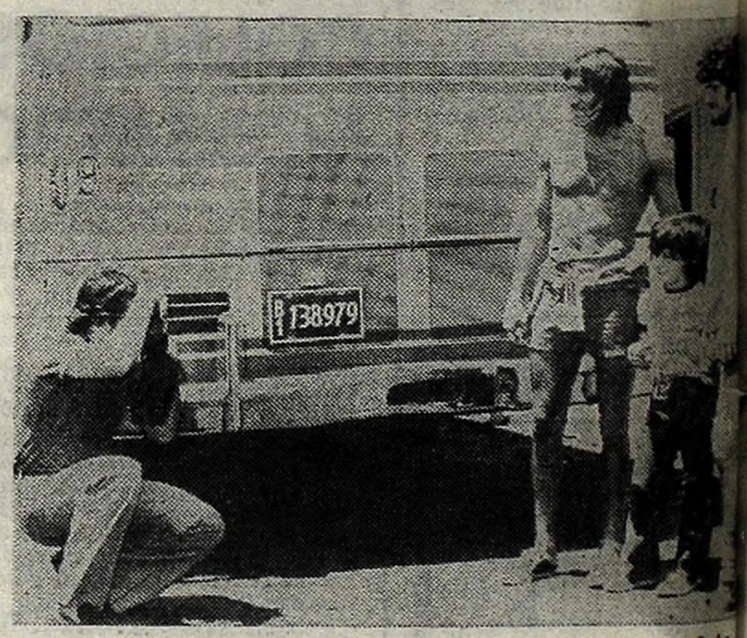

RECUERDO DE IDOLOS. Un "fana" boquense y la foto con Gatti y Zanabria. Hoy pueden ser dos campeones.

TODAS SONRISAS. La concentración de River y una serena espera en los rostros de Russo, Beltrán y Merlo.

BOCA Y RIVER

CAMPAÑAS PAREJAS DE LOS DOS COLOSOS

Para los hinchas de River y Boca —aunque todos los aficionados están imbuidos de idéntico interés— será el "PARTIDO DEL SIGLO". Jamás en más de cuarenta años de profesionalismo los tradicionales adversarios tuvieron que definir un campeonato entre sí. Para este caso único ofrecemos las campañas de los dos equipos. Fechas, rivales, marcadores, recaudaciones y goleadores en todo su detalle. Las estadísticas señalan que ambos tuvieron rachas victoriosas y también bajones. Lo cumplido por los dirigidos tanto por Juan Carlos Lorenzo como por Angel Labruna no fue nada extraordinario. Hubo, sí, un rendimiento positivo en los tramos finales. River se clasificó dos fechas antes de concluir el programa inicial del Nacional, mientras que Boca recién suspiró tranquilo en la última fecha. Dentro de esa paridad vale recordar que los "Millonarios" finalizaron invictos fuera del Monumental. Daniel Passarella fue —igual que en el Metropolitano— goleador de su equipo, mientras que Ernesto Mastrángelo, como Juan Taverna, volvieron a conquistar tantos en las jornadas decisivas. GRAN FINAL.

RIVER PLATE

Fecha	Cond.	Rival	Result.	Recaudación	Goleadores
1ª	visita	Banfield	0-0	1.406.700	
2ª	local	San Telmo	7-1	2.731.400	Passarella, González, Ceceo, Luque, Beltrán (2) P ntos (ST) contra
3ª	visita	BOCA	1-1	8.186.300	Passarella (p)
4ª	local	Estudiantes	1-0	1.480.350	Commisso
5ª	local	S. M. Tucumán	2-1	322.950	Passarella (2) p
6ª	visita	Atl. Ledesma	3-0	1.850.000	J. J. López, Sabella, Passarella (p)
7ª	local	Racing	4-2	6.233.050	J. J. López, Passarella, Luque, Sabella
8ª	visita	Atlanta	1-1	4.981.100	J. J. López
9ª	local	Banfield	1-3	6.582.850	Commisso
10ª	visita	San Telmo	5-2	3.188.150	Beltrán, Luque, Commisso, Passarella (2) 1p.
11ª	local	BOCA	0-2	5.229.750	
12ª	visita	Estudiantes	0-0	4.718.300	
13ª	visita	S. M. Tucumán	2-1	1.176.276	Sabella, Luque
14ª	local	Atl. Ledesma	1-0	1.210.350	Passarella
15ª	visita	Racing	1-0	8.213.500	Mas
16ª	local	Atlanta	2-0	1.862.750	Luque, Mas (p)
cuartos		Huracán-Quilmes	2-1	5.428.250	O. Mas (2)
semif.		Boca-Talleres	1-0	23.266.500	Passarella

BOCA JUNIORS

Fecha	Cond.	Rival	Result	Recaudación	Goleadores
1ª	local	Temperley	1-0	2.565.950	Oviedo
2ª	visita	Quilmes	1-0	2.863.200	Ribolzi
3ª	local	RIVER	1-1	8.186.300	Mastrángelo
4ª	local	Gimnasia LP	3-1	1.390.200	Oviedo, Veglio, Felman (p)
5ª	visita	A. Tucumán	2-1	4.480.000	Mastrángelo (2)
6ª	local	Gimnasia Jujuy	3-1	837.750	Ribolzi (2) Mastrángelo
7ª	visita	Independietne	1-2	3.832.205	Márquez
8ª	local	Chacarita	2-1	2.384.000	Tesare, Mastrángelo
9ª	visita	Temperley	5-0	8.300.062	Felman (3) p. Tesare, Benítez
10ª	local	Quilmes	0-1	6.158.700	
11ª	visita	RIVER	2-0	5.229.750	Mastrángelo, Felman
12ª	visita	Gimnasia LP	0-0	2.018.250	
13ª	local	A. Tucumán	0-1	2.275.000	
14ª	visita	Gimnasia Jujuy	0-0	6.610.000	
15ª	local	Independiente	1-0	9.296.600	Taverna
16ª	visita	Chacarita	2-1	3.187.150	Taverna (2)
desemp.		Racing Quilmes	2-1	848.475	Alves, Ovide (p)
cuartos		Huracán Banfield	2-1	10.338.775	Felman (p) Taverna
semif.		Racing Huracán	1-0	13.790.475	Mastrángelo

PROLOGO DUBITATIVO

Los "Xeneizes" Pueden Definir por lo Físico

En Boca existen tres dudas y Lorenzo no soltó prenda sobre el equipo definitivo. El plantel destila optimismo y la opinóin general es que a la hora de jugarse "Boca es más". Todos afirman que liquidarán el pleito en los noventa, "pero si hay que seguir, la preparación del profesor Castelli será definitoria".

"Cuatro, nueve y diez"... Tres casacas "azul y oro" que aún no tienen dueño seguro para esta noche. De todos modos, CRONICA se convirtió en la sombra del plantel "xeneize" y pese al hermetismo del "Toto" Lorenzo, pudimos hacer nuestra propia composición de lugar, alrededor de los once jugadores que saldrán a la "gramilla" de Racing para resolver el título del Nacional 76.

El cordobés Suárez está dolorido y es muy improbable su participación, lo que acelerará la vuelta de Pernía al primer equipo. Zanabria o Veglio estarán con el número 10, pasando Ribolzi a la plaza que dejó vacante el "Chino" Benítez. Otra posibilidad sería que Veglio apareciera con el 9 en la espalda, dejando a Zanabria como volante sobre la izquierda. Pero no nos atrevemos —y seguramente Lorenzo tampoco— a descartar al "Juanchi" Taverna, que está pasando por un gran momento en su reencuentro con las redes rivales.

El plantel boquense ayer trabajó después del mediodía en cancha de Almirante Brown, en Isidro Casanova, y esta mañana realizó ligeros movimientos de ablandamiento en La Candela.

♦ UN CHINO SINCERO

El principal objetivo de nuestra presencia en La Candela era establecer a ciencia cierta si Benítez podía ser de la partida. El propio jugador nos aclaró su opinión: **"Yo creo que no podrá ser, los médicos todavía no resolvieron al respecto"** —poco después nos invitarían a retirarnos y seguramente en ese momento, el "chino" fue sometido a una prueba de fuerza...—

Lorenzo no facilitó la formación de esta noche, pero dejó traslucir que Veglio podía ir por Taverna. Sin embargo, ayer, el ex Banfield se movilizó activamente y su técnico insistió en arrojar centros para el cabezazo de "Juanchi".

En el caso de Roberto Mouzo y Rubén Suñé, ambos con algunas dolencias tras el partido con Huracán, se recuperaron totalmente y su presencia está asegurada. El "cuevero" trabajó al mismo ritmo de sus compañeros y el "chapa" se movilizó con ciertas precauciones alrededor de la cancha de Brown.

El "chequeo" de cómo esperan los campeones Metropolitanos, la definición del Nacional es que: **"El partido seguramente se definirá en los noventa minutos, porque ninguno de los dos puede especular por nada. Pero, si fuera necesario jugar un suplementario, e incluso ir a los penales, la excelente preparación que tiene el plantel —gracias al notable trabajo del profesor Castelli— puede jugar un papel fundamental en la suerte del resultado final".**

Nadie duda del triunfo **"porque Boca sabe perfectamente lo que quiere y cómo lograrlo, River es un equipo de mucho cuidado, pero en estos choques definitorios, nosotros somos más".**

CON MAMA... Y SIN PAPA. Graciela de Passarella y su bebé. Aún el niño no tiene nombre. ¡Oh!, el fútbol.

DANIEL PASSARELLA: "HIJO DEL RIGOR..."

La felicidad llegó al hogar de los **Passarella.** Ayer, en la Clínica Homero de Villa Luro, a las 12.45 nacía el primer hijo del crack de River Plate. CRONICA estuvo con la señora Graciela, la feliz mamá y éstas fueron sus primeras impresiones: **"...estamos realmente contentos y máxime Daniel que esperaba que fuera varón. Todo fue normal y el nene pesó al nacer 3,200 kgs. falta ponerle el nombre".**

Daniel Passarella estuvo junto a su esposa, ayer en horas de la tarde, como todos conocen su concentración con los muchachos de River le impidió estar más tiempo con su esposa y su heredero, es más, anoche en la entrega de los Olimpia, premio de los periodistas deportivos, para el cual integraba una terna, tampoco pudo estar presente.

Esta mañana en el hotel céntrico donde se aloja el equipo, pudimos conversar brevemente con el jugador "millonario", y así opinó: **"...Estoy «chocho» con el purrete. Esta tarde tengo que decidir el nombre con mi esposa y después a ganarle a Boca...".**

Los "Millonarios" con Algunos A...¡Premios!

En River la gran duda es la resolución sobre los "benditos" (¿o malditos?) premios. De todas maneras, no habrá impedimentos para que los "millonarios" vayan por el segundo título Nacional consecutivo. Además, un triunfo sería el pasaporte a la Libertadores y la amargura "xeneize". Oscar Mas puede jugar.

"¡Correla que tiene premio...!" la expresión de un hincha "millonario" durante los movimientos de River, previos al gran encuentro de esta noche, fue festejada por otros curiosos, pero no cayó nada bien entre los jugadores que llegaron a percibirla. Es que, una vez más, el manoseado problema de los premios, volvió a ensombrecer los preparativos de los de Núñez. Y pese a las indagaciones, los confidentes "de siempre" y las versiones circulantes, todavía no se sabe a ciencia cierta cual fue el arreglo definitivo.

Una de las "especies" —que nos parece la más cercana a la verdad— es que hubo acuerdo en que el plantel reciba el cincuenta por ciento del "neto" —deducidos gastos de hotel, comidas, traslados, etc.— de la multimillonaria recaudación de hoy en Avellaneda, por lógica de la parte que se lleva River. La otra —que nos dijo un pajarito (gorrión)— es que se repartirá un "paquete" de cuarenta millones por la final, veinte por el partido con Quilmes y veinticinco por el de la Boca, con Talleres.

♦ ¿MAS? ... O MENOS

Con respecto a cómo se alineará River, Labruna —como su colega Lorenzo— no facilitó la formación al periodismo pero, también como en La Candela, la perseverancia de seguir a los "millonarios" a sol y a sombra, dejó su saldo: es segura la reaparición de Comelles y Juan José López estará desde el principio con el número ocho. Beltrán irá con el diez y Sabella estará en el banco. **En cuanto a Mas, esta tarde fue revisado por el doctor Melito en el Centro "San Rafael" de Rehabilitación, y se encuentra en perfectas condiciones para jugar.**

Pero hay otro "organigrama" de Angel Labruna: "J. J." con el ocho, Sabella con el diez y Beltrán con el once. Buscamos al mismo pajarito de antes para que nos contara "la justa", pero había desaparecido.

El diálogo con los propios actores, nos confirmó el clima de optimismo que reflejaron los movimientos "millonarios". Juan José López se refirió a su retorno: **"Estoy perfectamente bien físicamente y pese a que no jugué oficialmente, en ningún momento descuidé mi preparación para no dar ninguna clase de ventajas. A River lo veo con la misma fe que nos llevó a ser bicampeones el año pasado. Queremos estar en la Libertadores y el último partido va a ser con Boca —obviamente, ganamos".**

♦ LIVIANITO

River trabajó en forma liviana ayer por la tarde en su estadio. Lo hizo en un sector lindero con el que sirve a las refacciones del "monumental" para el 78. **Las demoliciones están a cargo de la empresa que regentea Perfumo y el mismo humorista del principio, le gritó: "Roberto, lleva la demoledora a Racing, así lo pasamos a Boca por encima".**

BASQUET: RIVER GANO CON LIO; LANUS CAMPEON

Y esta vez sí es verdad: Lanús gritó anoche campeón del básquetbol metropolitano. Pero el triunfo no llegó jugando, sino que se concretó a raíz de la victoria de River Plate ante Obras Sanitarias por 81 a 79 (parcial 52 a 33). El cotejo en el gimnasio "millonario" concluyó con un incidente, donde los simpatizantes de River "cargaron" al largo jugador de los aurinegros: "Cachorro" Benítez, quien reaccionó, persiguiendo a sus agresores. Fue necesario que la policía tirara varios tiros al aire para que las cosas volvieran a la normalidad.

Pero lo que realmente interesa para el lector, y más aún para los simpatizantes "granas", es que su equipo se clasificó monarca del baloncesto porteño en la actual temporada. Con este halago se pone así fin a una serie de frustraciones que se inicia hace dos años en el gimnasio "Etchart", donde cayó vencido en el desempate frente a Obras Sanitarias, situación que volvería a repetirse en mayo de este año cuando también en desempate perdió con los aurinegros.

Cuando este año parecía que se le escapaba otra vez esa posibilidad, luego de las derrotas con el propio Obras y Gimnasia y Esgrima La Plata, el inesperado triunfo de Pueyrredón ante Obras y el posterior éxito de Lanús frente a los campeones, pusieron nuevamente en camino de la concreción de un logro, por el que brega desde que se realizó la fusión en la Capital Federal.

Este éxito no es solo obra de los jugadores y del cuerpo técnico, sino también en mucho contribuyó para el logro su sensacional hinchada, que lo siguió a todas partes, y los directivos, que realizaron todos los esfuerzos para que después de cinco años Lanús volviera a gritar campeón.

Un campeón legítimo porque, como en fútbol, aportó su clásico fervor, garra y notables figuras de predicamento como Guitar el uruguayo Hernández y Fernández. También contribuyeron con su actuación Guglielmino, Meire, Ucha, Messina, el entrerriano Ledesma y los juveniles en los que el técnico Raúl García depositó su confianza.

Hoy será la despedida a toda orquesta, enfrentando en el gimnasio de Lomas, por tener cancha suspendida, a Scholem Aleijem. Será un compromiso solo para cumplir, dado que Lanús ya es campeón.

Después del lógico festejo, la tradicional vuelta, todos irán a su gimnasio, escenario de los memorables éxitos, para tirar la casa por la ventana, con la fiesta de los campeones. Una fiesta que se frustró dos veces en el 74 y 75, pero que ahora, gracias a River, ya es una realidad. Lanús es campeón y para decir más.

EL MUNDO DE BAYERN

Cruzeiro Volvió a Demostrar Poca Fibra

BELO HORIZONTE, Brasil, 22 (Associated Press). — Bayern Munich de Alemania se clasificó anoche campeón intercontinental de clubes de fútbol al empatar sin goles con el brasileño Cruzeiro.

Las destacadas actuaciones de los arqueros Sepp Maier y Raúl podrían haber sido las principales razones para la falta de goles en el emocionante partido presenciado por 113.715 aficionados.

El Bayern Munich entró a la cancha con la ventaja psicológica de saber que había ganado el primer partido en Europa por marcador de 2-0.

También tuvo la suerte de que la temperatura fue muy fresca 20 grados centígrados. A pesar de la cancha pesada y húmeda, el partido fue de altas condiciones técnicas y gran calidad.

El Cruzeiro pareció haber sido sorprendido por el sólido sistema defensivo preparado por el Bayern, marcando de hombre a hombre. Los brasileños también adolecieron de puntería en sus disparos cuando pudieron acercarse al arco de Maier.

El Bayern se limitó a jugar con toda tranquilidad, dejando que los brasileños fueran los que atacaran y contraatacando cuando veía la oportunidad. En uno de esos contraataques, a los 25 minutos de la primera etapa, Torstensson recibió un excelente pase largo de Kapelmann y botó un gol casi seguro cuando disparó afuera, teniendo vencido al portero Raúl.

A su vez los brasileños tuvieron mala suerte en algunas ocasiones. A los 17 minutos de la segunda etapa, Janzinho tiró en excelente posición, pero el balón rebotó en el poste, cuando Maier estaba fuera de acción.

Cruzeiro hizo dos cambios en el partido: en el primer periodo Eduardo reemplazó a Piazza, por lesión Y en el segundo tiempo ingresó el veterano delantero uruguayo Pablo Forlán por Dirceu Lopes. El arbitraje del británico Partridge fue excelente.

FRANZ DICE: BRASIL

BELO HORIZONTE, 22 (DPA). — Franz Beckenbauer, el "líbero" del Bayern Munich y capitán de la selección de fútbol de Alemania Occidental, ganadora de la última copa mundial de fútbol, considera al equipo brasileño como uno de los grandes favoritos para ganar la copa del mundo dentro de dos años en Argentina.

Beckenbauer se encuentra en Belo Horizonte, donde su equipo disputó la copa intercontinental con el Cruzeiro local, afirmando que detrás de Brasil, en la clasificación final, figurarán Alemania Federal y Checoslovaquia. Agregó el "Kaiser" que, a pesar del fracaso brasileño en Alemania durante el mundial 74, Brasil y su fútbol siguen con el mismo prestigio

Más adelante dijo Beckenbauer que Holanda, la revelación del mundial en Alemania, está declinando por falta de jugadores nuevos

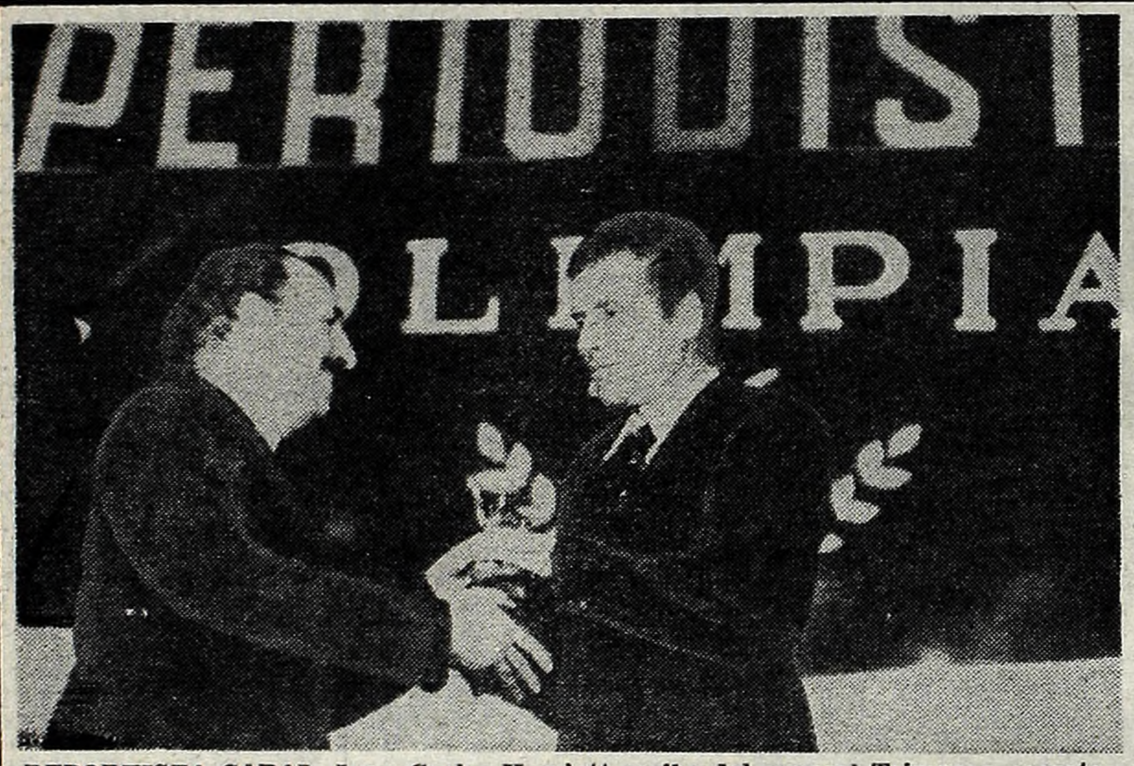

DEPORTISTA CABAL. Juan Carlos Harriott recibe del general Trimarco, secretario de estado de Deportes y Turismo, el Olimpia de Oro que premia su calidad.

HARRIOTT, REY DE ORO

Quince años jugando a pleno sus diez tantos de handicap y una temporada que lo encuentra en la plenitud de sus medios, de deportista cabal, polista excepcional y una sencillez ejemplarizante fueron todos los atributos que el Círculo de Periodistas Deportivos tuvo en cuenta para entregar anoche a Juan Carlos Harriott (h.) el Olimpia de Oro en el acto realizado en el Luna Park.

En las distintas disciplinas fueron galardonados con el Olimpia de Plata: Quinteros (ajedrez), Ragg (atletismo), Gradassi (automovilismo), Cadillac (basquetbol), Berardi (billar), Cámara (bochas), Galíndez (boxeo), Kucich (ciclismo), Molinuevo (equitación), Méndez (esgrima), Passarella (fútbol), Molina (golf), Rodríguez (handbol) Rupart (hockey sobre césped), Andino (hockey sobre ruedas), Vernik (lucha), Barbot (motonáutica), Porta (natación), Gutiérrez (pelota), Ibarra (remo), Echegaray (rugby), Vilas (tenis), Spinetto (voley), Firpo (yachting) y Portelli (yudo).

DESCENSO PARA DOS

Los resultados de ayer fueron inapelables: el camino del descenso a primera "C" deberá ser transitado por dos equipos que ya conocen esa división: Sportivo Dock Sud y Sarmiento de Junín.

ITALIANO 2 — DOCK SUD 0

En el pequeño vestuario solo había lugar para la tristeza. **Dock Sud** había pagado tributo a una pésima actuación, con cinco pibes de las inferiores corriendo "como locos", pero sin orden, sin nada de fútbol.

Italiano solo debió esperar un tiempo. Ordenarse y llegar al gol por intermedio de **Cirrincione** apenas comenzado el segundo tiempo. Después **Massei** aumentaría la cuenta y adiós.

♦ **ITALIANO:** Benítez; Cejas, Casal, Della Picca, Palacio. Cirrincione, López, Cabrera, Alvarez, Massei y Gentiletti. D.T.: Ithurrieta.

DOCK SUD: Pulido; Pérez, Baigorria, Salvador, Sotelo, Quiroga, Deriú, Gallard, Barrera, Luna y Fernández. D.T.: Colucci.

Goles en el segundo tiempo: 4m. Cirrincione (I) y 22m. Massei (I).

Cambios: Coronel y Labonia por Cabrera y Gentiletti (I); Basile por Gallard (DS).

Incidencias: 22m. (ST) expulsado Vergara (suplente DS) por protestar fallos; 35m. expulsado Fernández (DS), y 44m. Gallard (DS) por juego brusco.

Arbitro: Espósito. **Cancha:** Tigre.
Recaudación: $ 126.430.

SARMIENTO 1 — FLANDRIA 2

Recién sobre el final, Flandria volvió a creer. Porque su triunfo, que se consolidó a los 42 minutos de la etapa final, con un disparo desde 30 metros de Seppaquercia, le permite continuar en la "B". Sarmiento, en cambio, no tuvo más remedio que resignarse, aunque con mucha rabia, y de ahora en más comenzará a pensar en la "C".

Siempre los de Jáuregui fueron más. De la mano de Castro y Lemme, los "cerebros" Flandria fue encontrando la fórmula de llegar hasta el arco de los "verdes" de Junín.

♦ **SARMIENTO:** Perea; Tusso, Pezzatti, Boianelli, Melillo, Alvarez, Papalardo, Atondo, Bogey, Curini y Américo. D.T.: Subcomisión de Fútbol.

FLANDRIA: Curieses; Mazzeo, Faurlin, Bianchi, Simonetti, Lemme, Tocalini, J. Benítez, Seppaquercia, Castro y Ferreras. D.T.: Mansilla.

Gol en el primer tiempo: 30m. Atondo (S).
Goles en el segundo tiempo: 13m. Ferreras (F); 42m. Seppaquercia (F).
Cambios: A. Benítez por Bogey (S); Juanola y Miravelli por Tocalini y Ferreras (F).
Arbitro: Clerc. **Cancha:** Morón.
Recaudación: $ 113.070.

DEFENSORES 0 — COMUNICACIONES 0

"...**Vayamos todos juntos, que...**" Y en la cancha de Estudiantes, Defensores y Comunicaciones fueron abiertamente de la mano en busca de un resultado salomónico como salvador para ambos. Lo lograron y con creces, ya que mataron el espectáculo en la misma medida que no trataron de disimular su muy "amable" forma de jugar.

Lo más rescatable: "Tiritos" al arco por parte de Comunicaciones durante todo el encuentro: 3. Para Defensores: 4.

♦ **DEFENSORES:** Criviloni; Morcillo, Seuve, Giardullo, Imaz, Balbuena, Martín, Gómez de Armas, Castro de los Santos, Fernández y Rozental. D.T.: Valentini.

COMUNICACIONES: Manis; Leiva, Javier, Berteno, Correa, Vega, Miranda, Cullari, Salgado. Acevedo y Hafez. D.T.: Perucca.

Cambios: Rodríguez por Rozental (D); Anaquín y Mascardi por Hafez y Salgado (C).
Arbitro: Coradina. **Cancha:** Estudiantes.
Recaudación: $ 66.340.

MINISTERIO DE ECONOMIA
CORPORACION DE EMPRESAS NACIONALES
Yacimientos Petrolíferos Fiscales
Sede Central

LICITACION PUBLICA 20: Nº 1922|76 - Válvulas globo 12". **Apertura.** 17-1-77.
LIC. PUBLICA 15: Nº 1924|76 - Repuestos para equipo perforador Ideal T-130. **Apertura:** 21-1-77.
LIC. PUBLICA 15: Nº 1926|76 - Repuestos motores Benz May Bach. **Apertura:** 25-1-77.
LIC. PUBLICA 15: Nº 1927|76 - Repuestos motor Caterpillar. **Apertura:** 25-1-77.
LIC. PUBLICA 10: Nº 1929|76 - Cadenas de transmisión a rodillos. **Apertura:** 25-1-77.
LIC. PUBLICA 10: Nº 1930|76 - Adq. 12 mecanismos p|recoger cable sísmico. **Apertura.** 25-1-77.
LIC. PUBLICA 10. Nº 1938|76 - Impermeables. **Apertura:** 11-1-77.
LIC. PUBLICA 05: Nº 1939|76 - Repuestos p|motores Pples. y Auxiliares "MAN". **Apertura:** 18-1-77.
Valor de c|u de los pliegos: Quinientos pesos ($ 500.—).
Pliegos: Retiro de los mismos en: Sala de Apertura de Licitaciones Avda. Roque Sáenz Peña 777 - Capital Federal Planta Baja - Oficina 5 - de 8.45 a 12.30 y de 14.15 a 15.30 horas

NATACION: RECORD EN POSTA 4 x 100

CORDOBA, 22 (De nuestro corresponsal). — Con un nuevo record en la posta 4x100 metros estilo libre, mujeres, en infantiles, culminó la disputa del torneo de natación infantil-juvenil "Redes 76", que organizó el club Redes Cordobesas de esta capital.

El torneo, que fue fiscalizado por la Federación Cordobesa de ese deporte, se cumplió en dos jornadas consecutivas en el natatorio de la entidad organizadora.

El record en la posta 4x100 metros lo lograron los nadadores del club Municipal, compuesto por M. Torres, S. Schmithalter M. Laspina y M. Schmithalter, que cronometraron 5 minutos 36 segundos 30|100.

De acuerdo al puntaje obtenido en las diferentes pruebas, el certamen se lo adjudicó el club Redes Cordobesas con 319 puntos. Luego se escalonaron Instituto A. Central Córdoba 296, Club Deportivo Municipal 136, Colegio Gabriel Taborin 132 y Jockey Club Córdoba 29.

Un hecho que vale destacar es el apoyo que recibió de parte del público cordobés, este interesante torneo. Los aficionados locales permanecieron firmes, apoyando a los diferentes clubes participantes.

MINISTERIO DE ECONOMIA
CORPORACION DE EMPRESAS NACIONALES
YACIMIENTOS PETROLIFEROS FISCALES
SEDE CENTRAL

LIC. PUBLICA 35-Nº 1917/66. **Apertura:** 11-1-77. Transportes de aerocombustibles a granel desde Destilería La Plata hasta Espora-Punta Indio y Mar del Plata.

LIC. PUBLICA 00-Nº 1918/76. **Apertura:** 11-1-77. Medidores volumétricos y Rptos. varios.

VALOR DE C/U. DE LOS PLIEGOS: QUINIENTOS PESOS ($ 500).

LIC. PUBLICA 25-Nº 1920/76. **Apertura:** 19-1-77. Instalación de aire acondicionado en Sala Computación de Datos Sede Central. **Valor:** $ 5.000.

PLIEGOS: Retiro de los mismos en Sala de Apertura de Licitaciones, Avda. Roque Sáenz Peña 777, Capital Federal, planta baja, oficina 5, de 8.45 a 12.30 y de 14.15 a 15.30 horas.

"ACA" SE CORRE GRAND PRIX

Final Feliz: El 9 de Enero Es Fiesta...

La Argentina será el peldaño inicial del Campeonato Mundial de Conductores de la Fórmula Uno Internacional. Ayer, a las 14.15 horas, en el aeropuerto internacional de Ezeiza, lo anunció Juan Manuel Bordeu, a poco de retornar desde Europa, donde permaneció 20 días, haciendo gestiones en nombre del Automóvil Club Argentino.

Posteriormente, ya en las últimas horas de la víspera, la entidad madre del automovilismo en nuestro país ratificó totalmente lo anticipado por Bordeu. El jefe de ceremonial y relaciones administrativas, Enrique Rossi, fue categórico: el "Gran Premio de la República Argentina" se disputará el 9 de enero, tal como estaba previsto originariamente, por lo que el aplazamiento solicitado por el ACA a la Federación Internacional del Automóvil para que la prueba se dispute el 6 de febrero, queda automáticamente sin efecto. El acuerdo, según Bordeu, se logró tras arduas y difíciles tramitaciones, dado lo encontrado de las posiciones que sustentaban la Asociación de Constructores de Fórmula Uno, representados por Bernie Ecclestone, y la World Championship Racing, que nuclea a los organizadores.

El ultimátum de la Comisión Deportiva Internacional, por boca de su presidente, Pierre Ugueux, surtió efecto, ya que el miembro de la Federación Internacional conminó a las partes en litigio a encontrar una rápida solución, ya que de lo contrario el Campeonato Mundial de Conductores, en su versión 1977, sería suspendido irremisiblemente.

Así las cosas, el diálogo entre los constructores y los organizadores se reabrió y antes de embarcarse para nuestro país, desde París, Bordeu trajo la palabra de Ecclestone, sobre la realización de la carrera. El acuerdo se logró sobre la base de 250.000 dólares, más un diez por ciento de aumento y la mitad de la recaudación suplementaria de la taquilla calculada sobre la base de la diferencia de recaudación entre 1976 y 1977. Los constructores cobrarán por carrera y en todo concepto una cifra aproximada a los 600.000 dólares.

Además los integrantes de la World Championship Racing, entidad de reciente creación y a la que adhirió el Automóvil Club Argentino, se comprometerá con los constructores a suscribir un contrato por tres años para asegurar la continuidad de los campeonatos mundiales.

El problema mayor, para nuestro país, residía en la fecha, ya que en el corto lapso que resta para el 9 de enero, se estimaba casi imposible concretar todo el operativo de organización. Pero la Asociación de Constructores adujo que no se podía cambiar la fecha, ya que la empresa Cosworth, que provee la mayoría de los motores en Fórmula Uno, cierra sus puertas por vacaciones en el mes de febrero y los equipos no contarían con los grupos impulsores. Ante esta disyuntiva, el ACA, con buen criterio y para no entorpecer el acuerdo alcanzado, decidió realizar la gran competencia en la fecha original: el 9 de enero de 1977.

ODIOS MATAN AL AJEDREZ

OLTEN (Suiza), 22 (Associated Press). — El gran maestro Tigran Petrosian y su archirrival Víctor Korchnoi, soviético que hace poco se exilió en Occidente, se enfrentarán el 20 de febrero en Saint Moritz en cuartos de final del Campeonato Mundial de Ajedrez, anunció hoy la federación suiza.

Korchnoi, que pasó a Holanda el verano pasado, está ya en Suiza, donde escribe un libro, y se preparará para el torneo de doce partidas en febrero en Arosa, cerco de Saint Moritz. En el último torneo que los enfrentó —la semifinal de candidatos en Odesa en 1974— Petrosian abandonó después de que Korchnoi, que lo aventajaba 3-1, lo acusó de trampa y lo abofeteó frente a los espectadores.

Petrosian dijo después que la persona a la que más odia en el mundo es a Korchnoi y sin duda tratará de vengarse en Saint Moritz. El encuentro promete por lo tanto ser el más tenso de las cuatro series de cuartos de final del torneo de candidatos, cuyo ganador será retador oficial del campeón mundial, el soviético Anatoli Karpov, en el torneo por el título que se jugará al año siguiente.

POR LA BALANZA, CORRO CAMPEON

El mendocino Hugo Corro, fue declarado ayer por las autoridades de la Federación Argentina de Box, Campeón Argentino de los medianos, al acusar en la báscula 72,500 kilogramos, setenta y cuatro gramos menos del tope máximo de la división. La proclamación fue en la sede de la FAB, donde se labró un acta.

Corro reemplaza al bonaerense Rodolfo Rosales, quien en agosto del corriente año, abandonó el título, anunciando su retiro de la práctica activa, hecho que no se concretó, puesto que reapareció en la primera quincena de este mes, venciendo al bahiense Juan "Yanni" García.

La Federación de Box había decidido efectuar un combate entre Cabrera y Corro, primero y segundo en el ranking nacional, para cubrir dicha vacante. En el día de ayer venció el plazo para que ambos pugilistas se presentaran en la FAB y al hacerlo solo el mendocino, puesto que Cabrera se encuentra en Europa, se resolvió citar a Corro para que cumpliera el requisito del pesaje obligatorio.

Una vez cumplido ese trámite administrativo, el veterano entrenador Diego Corrientes, consagró Campeón a otro de sus pupilos.

FOREMAN-YOUNG Y ALI

NUEVA YORK, 22 (UPI). — George Foreman, que prefiere no pasar a nadie por alto mientras gestiona su revancha contra el campeón mundial Muhammad Alí, convino hoy en enfrentarse con el boxeador Jimmy Young, que figura en tercer lugar en la clasificación, el 17 de marzo, en el estado de Maryland.

El encuentro, que fue anunciado hoy por el promotor Don King, será el primero en ser televisado y con una bolsa de un millón de dólares sin la participación de Alí.

En otra atracción del programa, el campeón de los livianos de la Asociación Mundial de Boxeo, Roberto Durán, de Panamá, que lleva nueve noqueadas consecutivas defendiendo su título, se enfrentará al dominicano Héctor Medina, que figura en segundo lugar entre los aspirantes al título.

TEMOR ITALIANO: COPA AMENAZADA

ROMA, 22 (EFE. — La policía y la delincuencia común amenazan en Italia con impedir que la Copa Davis de tenis, ganada por la selección "azzurra" en Chile, pueda ser expuesta al público.

La Federación Italiana de Tenis proyecta consignar el trofeo a numerosos clubes de tenis de todo el país para que éstos lo muestren no solo a los apasionados tenísticos, sino a los curiosos en general.

Pero las autoridades de la Federación temen que estas circunstancias representen una excusa para que sean reavivadas las polémicas que convulsionaron a Italia, cuando vastos sectores de opinión se opusieron a que los tenistas italianos jugasen en Chile.

Esto las llevaría también a no organizar ningún festejo oficial en honor de los tenistas que ganaron la famosa "ensaladera" de plata en la capital de dicho país sudamericano.

Otra preocupación, que induciría a las autoridades del tenis italiano a no exponer en público el trofeo, reside en la posibilidad de que delincuentes comunes efectúen algún "raid" y se lo roben.

SANTAMARIA OPERADO

REIMS (Francia), 22 (France Presse). — El futbolista argentino del Reims José Santamaría, fue operado esta mañana aquí de una ruptura del menisco interno de la pierna izquierda.

La intervención quirúrgica estuvo a cargo del doctor Gourbet. Este declaró tras la operación que el puntero zurdo del Reims podrá reanudar los entrenamientos dentro de un mes, ya que su fractura del menisco no había afectado los ligamentos de la rodilla.

Esta operación excluyó a Santamaría de la gira por Haití que acaba de emprender el Reims, aprovechando el receso del campeonato de Francia hasta el 8 de enero próximo.

¿qué espera de un LIBRO DE ORO? que empieza con esta tapa...

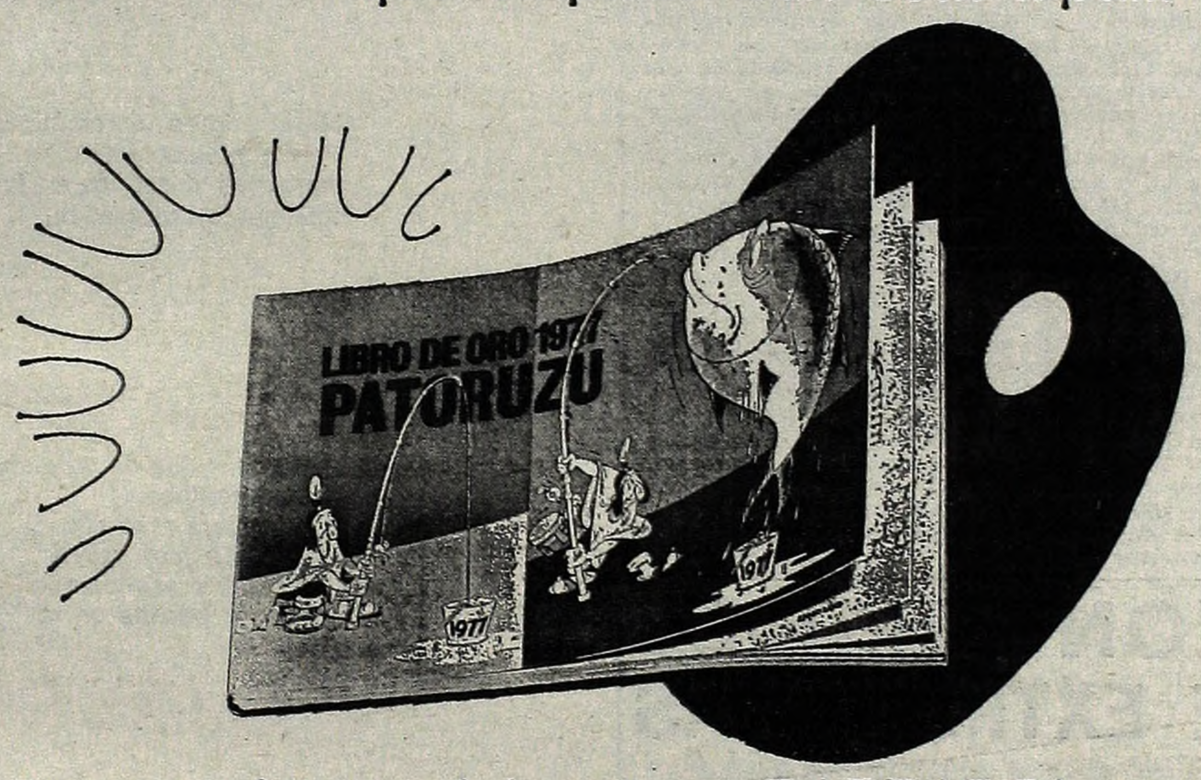

que adentro debe estar BARBARO!... ¿no?
SE EQUIVOCA.
Adentro está... está...
No encontramos la palabra
para calificarlo...
¡A lo mejor, ¡usted la encuentra!.
Vaya a su quiosco y califíquelo.
(Pero antes de que otro lector "se lo robe" ¿eh?)

LIBRO DE ORO
PATORUZU 1977
Hecho con cariño y respeto por el lector.

Es una publicación de
editorial UNIVERSO s.a.

ANUNCIO VIDELA EL A...

HABLA VIDELA. El presidente de la Nación durante la reunión de prensa en la que hizo importantes anuncios.

El presidente, teniente general Jorge Rafael Videla, anunció hoy en conferencia de prensa, que a partir del primero de enero próximo habrá un aumento salarial del 20 por ciento y un incremento en beneficio del orden social del 5 por ciento, lo que totaliza un 25 por ciento. Además, hay decisión de que habrá otro ajuste salarial en marzo próximo.

El teniente general Videla señaló que tras la reunión de prensa realizada en el despacho del secretario de Información Pública, firmaría el decreto por el cual se otorgan esas mejoras salariales a partir del 1º de enero.

Aclaró Videla que si bien el anuncio oficial sobre este tema se dará a conocer mañana, él no podía resistir la tentación de anticiparlo ante la requisitoria periodística.

La reunión comenzó con palabras del teniente general Videla, quien elogió la labor de los periodistas acreditados en el Palacio gubernamental y destacó "que ellos han actuado en beneficio del proceso, con responsabilidad y objetividad", y comentó que "yo soy amigo del diálogo; porque creo que quien niega el diálogo se cree débil y han suplantado ese diálogo con la bomba o la metralleta".

Y agregó: "el diálogo no lo quieren los que se saben débiles". Siempre respondiendo preguntas a cronistas señaló que hasta la fecha no hay causa o motivo para pensar en modificaciones del esquema de poder. Indicó que este proceso partió de una serie de presupuestos que fueron motivo de análisis compatibilizándose opiniones y aprobándose luego el esquema vigente, que se desarrolla "con ventajas y desventajas".

Será del 20 por Cien...
Reunión con Periodi...

Más adelante agregó el jefe de Estado que ese do... mento se analizan permanentemente y reiteró que no hay... da extraordinario para proceder a una modificación en el e... quema. Desvirtuó también la posibilidad de cambios de pe... sonas y comentó: "Un valor muy rescatable del actual pro... ceso es la estabilidad adecuada y dinámica aplicada".

Con relación a la pena de muerte, indicó que las no... mas que la fijan se hallan vigentes y admitió que no se han dado las circunstancias que reclaman su aplicación.

El teniente general Videla recordó que el 24 de marzo pasado, el gobierno pidió comprensión para el proceso que se iniciaba, a lo que respondió el pueblo en forma patriótica.

♦ HUBO COMPRENSION

Dijo que tanto empresarios como trabajadores y otros sectores del quehacer nacional respondieron con comprensión y que por ello era optimista en cuanto al futuro.

Respecto a las anunciadas modificaciones en relación a la Ley de Asociaciones Profesionales, anunció que las mismas estaban sometidas a un exhaustivo estudio.

Dijo que la presencia del sector laboral debe ser regu...

APARECIO HOY EL PERIODISTA VACCA

Aproximadamente a la 9.30 de hoy apareció el periodista Manuel Roberto Vacca, cuyo paradero se desconocía desde hace diecisiete días. Según un trascendido fue dejado en el paseo denominado "Los rosedales", en las inmediaciones del conocido lago de los cisnes de Palermo, a metros de la entrada al jardín zoológico, que da sobre la avenida del Libertador y su cruce con la avenida Sarmiento. El periodista se dirigió inmediatamente a su domicilio, en la calle Aguirre 741, en el barrio de Villa Crespo.

El conductor del programa "Argentina secreta", que se difunde por Canal 7, había sido visto por última vez el 6 de diciembre pasado, en horas de la noche, cuando descendía de un subterráneo de la línea "B", en la estación Malabia. Desde entonces se había perdido todo indicio e incluso la Policía Federal dio a conocer un comunicado de paradero a todas las redacciones.

Al mismo tiempo, sus familiares y amigos realizaron gestiones tendientes a salvaguardar la integridad del periodista, ante el presidente de la Nación; el nuncio apostólico, monseñor Pio Laghi, y el vicario general castrense, monseñor Adolfo Servio Tortolo. La aparición de Vacca coincide con un **"llamado a la solidaridad humana y a la caridad cristiana en vísperas de Nochebuena"**, formulado por su esposa en este diario.

FUERON ABATIDOS SIETE EXTREMISTAS

CORDOBA, 22 (De nuestro corresponsal). — En un enfrentamiento armado entre fuerzas militares y elementos sediciosos que tuvo lugar en la antevíspera, dos presuntos cabecillas de la organización declarada ilegal en 1975, resultaron abatidos, según se consigna en un comunicado militar.

Los sediciosos muertos aún no han sido identificados, pero por la documentación que se encontró en su poder se trataría de importantes jefes del grupo clandestino armado ilegalizado últimamente.

El parte militar consigna: "El Comandante del Tercer Cuerpo de Ejército comunica a la población que efectivos pertenecientes a la Cuarta Brigada de Infantería Aerotransportada abatieron el 20 de diciembre, a las 17.15, a dos delincuentes subversivos en la calle Fructuoso Rivera y Fragata Sarmiento de la ciudad de Córdoba.

"En circunstancias que una patrulla militar recorría la zona, localizó a dos individuos sospechosos. Se les impartió la orden de detención, que los individuos no acataron, abriendo fuego contra la patrulla militar, que de inmediato atacó abatiendo en el acto a los delincuentes, los cuales aún se encuentran en proceso de identificación.

"De la documentación que portaban, se pudo determinar que se trataría de dos cabecillas de la banda subversiva declarada ilegal en el año 1975".

♦ EN LA PLATA

LA PLATA, 22 (De nuestro corresponsal). — Esta madrugada, en la calle 22 bis, entre 110 y 120, fuerzas conjuntas detectaron a dos extremistas que pegaban afiches, los cuales abrieron fuego al darseles orden de detención. Replicada la agresión, cayeron muertos ambos extremistas, cuya identificación se procura.

A las 7,35, dos extremistas que repartían panfletos en la calle 60 entre 8 y 9, abrieron fuego y arrojaron granadas contra fuerzas conjuntas, las que repelieron el ataque y los ultimaron. Los muertos serían Eduardo Valentini y Patricia Noemí Gustavino.

A las 9, en la esquina de 73 y 117, los efectivos de seguridad se tirotearon con 2 extremistas, uno de los cuales cayó muerto y el otro huyó. El muerto se llamaba Héctor Araujo.

TIEMPO

MAXIMA, a las 12 horas: 22°3

MINIMA: 17°4 a las 6.30 hs. **Humedad:** 56 %. **Pronóstico:** Cubierto. Probables chaparrones aislados, mejorando mañana. Leve descenso de la temperatura. Vientos leves del Sudeste. Mínima pronosticada, 18 grados.

olivetti

línea
nueva máquina de

AUMENTO DE SALARIOS

...to a Partir de Enero. Otro Reajuste en Marzo

...tas: Se Incrementarán los Beneficios Sociales

sentativa, abocada a sus fines específicos, o sea la defensa del salario y las condiciones de labor. Comentó al respecto el jefe de Estado que el gremialismo no debe caer en abusos, lo que obliga a analizar fórmulas que permitan la organización de las fuerzas laborales. "Debemos ser prudentes y encontrar la solución más adecuada", indicó el presidente.

Anticipó el presidente de la Nación que podremos entrar ahora en la etapa de la creatividad, donde será mayor la participación e incluso la adhesión de distintos sectores del quehacer nacional. Con relación a la subversión, reiteró que militarmente está aniquilada, pero que corresponde actuar para eliminarla definitivamente. Con respecto a las relaciones entre la Iglesia y el Estado indicó que son de mutua comprensión y mesura".

♦ EL PROCESO

A una pregunta de los periodistas acerca de cuál será la etapa del proceso a la que ingresará el país en 1977, el presidente respondió, entre otros conceptos:

—Justamente, fue en presencia de ustedes que yo expresé al comienzo de este proceso que ahora no caigamos en un rigorismo de etapas muy marcado en el tiempo como compartimentos estancos.

"Es necesaria la comprensión, la participación de todos en este proceso, porque siempre será necesaria la adhesión. Esas expresiones mías fueron una metodología que yo usé como figura y que ahora retomo para contestar su pregunta.

"Pienso que el llamado a la comprensión ha dado su efecto inicial. Era necesario hacerlo para conseguir un tiempo mínimo, a fin de que el gobierno pudiera producir hechos concretos, en función de los cuales pudiéramos llamar la adhesión, no a la persona del gobernante, sino al hecho producido por esa acción de gobierno y siempre y cuando que no sea un hecho más cualquiera, sino, precisamente, el que nos acerque al objetivo programado.

"Considero que en tiempo transcurrido el gobierno ha funcionado en base a hechos concretos para poder pedir un determinado grado de adhesión, que se pudiera acrecentar conforme a la realización de esos hechos concretos. No quiero caer en el rigorismo de los esquemas estancos. Podemos decir que este año de 1976 fue, fundamentalmente, el año de la comprensión en cuanto a que era indispensable dar ese tiempo mínimo para el reordenamiento básico, si queremos darle otro título a esta etapa.

"Con ese reordenamiento básico se inicia una segunda etapa, diría yo, de la consolidación, que vamos a lograr con la participación gradual y en la forma de esa adhesión, para lograr así en el tiempo esa tercera etapa, que usted periodista denominó como cuarta etapa, que sería la de la transferencia o etapa fundamental. ¿Por qué digo fundamental? Porque mientras se está consolidando también debemos ir creando esas nuevas formas que revitalizan esta concepción de vida democrática, que nosotros hemos recibido como herencia histórica, política y cultural."

"En consecuencia, decimos que terminamos la etapa del reordenamiento básico para iniciar la segunda, la de la consolidación y así empezar a construir esas nuevas formas con el aporte de todos".

♦ LA TRANSFERENCIA

Llegamos así a la tercera etapa, la etapa final, o sea la de la transferencia o etapa fundamental, que desemboca plena y ampliamente en la ciudadanía a fin de que ésta se haga cargo de este proceso como suyo. Lógicamente, no porque éste sea un proceso que las Fuerzas Armadas dejaron inconcluso o no terminado, sino que es un proceso iniciado por las Fuerzas Armadas y transferido a los argentinos para así ser conducido por la civilidad con la participación de las Fuerzas Armadas".

...ea 98
...de escribir olivetti

PUBLIART

CONSORCIOS: UN FALLO ACLARADOR

Un interesante fallo sobre los alcances del reglamento de la propiedad horizontal que rige en los consorcios de departamentos acaba de dictar el juez de primera instancia en lo civil y comercial especial doctor Eduardo Gallardo.

El juicio se inició porque el Consorcio de Propietarios de la calle Rincón 152 de esta capital quería modificar el reglametno estableciendo nuevas cláusulas por reformas

En el consorcio de la calle Rincón se proyectó dividir en cocheras individuales el garaje, las que mediante una modificación del reglamento iban a pasar a revestir el carácter de propiedad privada de cada consorcista, en vez de común como era al comienzo.

Hubo una reunión para modificar el reglamento especialmente sobre las partes en uso y propiedad común, que no pueden perder la calidad de tales sino por resolución unánime de todos los integrantes del consorcio.

En la reunión se resolvió modificar el reglamento con la aprobación de todos los condóminos, menos uno que no se encontraba en el país. Cuando el propietario ausente se enteró de lo resuelto se opuso a las modificaciones señalando que no estaba de acuerdo

El consorcio recurrió entonces a la justicia. El juez Gallardo después de analizar la cuestión termina dando la razón al propietario oponente, al señalar que la ley es clara al respecto: para modificar el reglamento se requiere la aprobación de todos. Si falta

"En el condominio no pueden efectuarse reformas ni construcciones sin la voluntad de todos los condóminos, por exigirlo la convivencia armónica del consorcio. Si bien pueden presentarse situaciones que alteren o dificulten esa convivencia, debe tratarse de casos realmente excepcionales que exijan la reforma del estatuto, aunque se cuente con el concurso de la voluntad unánime de los consorcistas y que a criterio judicial no sea razonable la postura del oponente, que no puede decirse exista en el caso en examen, ante la ausencia del consorcista que tampoco ha sido oído", dice el juez.

CASORIO: EL 168 AÑOS, ELLA SOLO 15

TEHERAN, 22 (Associated Press). — Un granjero que según se dice, tiene 168 años de edad, contrajo matrimonio ayer con una muchacha de 15, en una población del Nordeste de Irán, informa hoy un diario de Teherán.

Es el decimotercer matrimonio para Alí Ashraf Husseini, oriundo de Arzebaijan, una región famosa por la longevidad de sus habitantes, dice el diario "Ettelat", que identifica a la niña como Akram Cholani.

¡UNICA SEMANA!

UNA NOCHE EN RIO

LOS MAYORES INTERPRETES DEL CARNAVAL CARIOCA EN UNA FABULOSA REVISTA

¡POR PRIMERA VEZ EN BUENOS AIRES!

DEBUT SABADO 25

TEATRO Estrellas

RIOBAMBA Y SARMIENTO

46 - 6759

NUEVA VERSION DE 'BONNIE AND CLYDE' EN AUDAZ ASALTO A LA LUZ DEL DIA

SANTIAGO DEL ESTERO, 22 (De nuestro corresponsal). — En forma conjunta, efectivos de las unidades regionales 1 y 2 de la policía provincial investigan intensamente un audaz robo perpetrado por un hombre y una mujer (fuertemente armados y encapuchados) que les reportó la nada despreciable suma de 1.500 millones de pesos de la vieja nominación. Asaltaron a plena luz del día a empleados de la firma Santiago del Estero Refresco, conocida como Coca-Cola.

De acuerdo con los datos recogidos por este corresponsal, el hecho ocurrió a las 9 de la mañana en un sector de El Cruce, departamento de La Banda. Se trata de una zona densamente poblada y de intenso movimiento vehicular entre la ciudad de La Banda y la ciudad capital.

Todo ocurrió rápida, sincronizadamente. Un hombre y una mujer encapuchados, al mando de un automóvil Chevrolet gris, con chapa de Buenos Aires, interceptaron un Renault 12 en el que viajaba el cajero de la mencionad. firma, Hugo Alberto Pereyra, de 32 años, y Julio César Vallejos, de 42, quienes marchaban rumbo a Santiago del Estero para efectuar depósitos bancarios.

La pareja de delincuentes descendió con decisión del rodado y, tras reducir a los dos empleados con escopetas de caño recortado, les exigieron la entrega de un portafolio en el que guardaban los referidos valores. Sin pérdida de tiempo, el hombre y la mujer pistoleros se lanzaron a la fuga en el "Chevy", sin dejar rastros.

Según los datos aportados por las víctimas, se trataría de un hombre de unos 37 años y 1,70 metro de altura (lucía impecable ropa sport) y una mujer de aproximadamente 35 años. "Tenía una voz muy dulce", comentó uno de los empleados asaltados.

El robo es investigado intensamente. En especial si podría haber "entregadores" en el hecho. La precisión con que actuaron los delincuentes hace suponer que un empleado de la firma suministró todos los datos correspondientes.

FEROZ ESTRANGULADOR

Sin Piedad Asesinó a la Concubina de su Padre

LA PLATA, 22 (De nuestro corresponsal). — Tras una violenta discusión, un joven castigó brutalmente y ultimó por estrangulamiento a una mujer mucho mayor que él que desde hace casi dos años vivía en concubinato con su padre. Tras una breve investigación el hecho quedó totalmente esclarecido por la policía de La Matanza, en cuya jurisdicción había ocurrido, y el criminal fue detenido, obteniéndose de él una completa confesión.

En la subcomisaría de Ciudad General Belgrano se recibió el pasado día 13 una denuncia según la cual había un cadáver de mujer en la casa Nº 73 del sector I, en la calle 904 de ese barrio. Una comisión se constituyó en ese lugar y al penetrar en la vivienda comprobó la veracidad del informe. La occisa fue identificada como Clotilde Celina Caña, argentina, de 42 años de edad, soltera, ama de casa, con domicilio en ese sitio. Presentaba heridas desgarrantes y profundas en el cráneo y el rostro. Posteriormente un médico policial comprobó que su deceso se había producido por asfixia por estrangulamieno.

De inmediato se abrió un sumario y se iniciaron averiguaciones tendientes a esclarecer el caso, con el objeto de individualizar al asesino. La mayor parte de las diligencias se cumplieron con el concurso de vecinos de la ultimada, quienes aportaron datos que a la postre resultaron decisivos para el esclarecimiento de lo ocurrido.

La labor de la policía se vio coronada pocos días después con la detención de Osvaldo Esteban Lescano, argentino, de 18 años de edad, soltero, sin ocupación y domiciliado en el mismo lugar que la mujer asesinada. A partir de los indicios que ya habían sido obtenidos, el joven fue exhaustivamente interrogado hasta que finalmente confesó haber sido el autor material del crimen investigado. En su declaración Lescano explicó a la policía que Clotilde Celina Caña era concubina de su padre desde hace unos veinte meses y que por diversas razones en varias oportunidades había mantenido disputas con ella. Fue durante la última discusión que el joven agredió a la mujer con una barra de hierro, golpeándola en la cabeza y provocando su desvanecimiento para luego oprimirle la garganta con las manos hasta ocasionarle la muerte. Una vez consumado el homicidio, Lescano se dio a la fuga tras apoderarse de un reloj despertador y una pulsera perteneciente a su víctima.

El detenido está sometido a la jurisdicción del juez en lo penal del Departamento Judicial de Morón, doctor Martín Anzoátegui, en cuyo juzgado se instruye un sumario por el cargo de homicidio. Las declaraciones del padre del joven delincuente confirmaron plenamente que las relaciones entre su compañera y su hijo eran deplarables y que en ocasiones habían dado lugar a escenas de violencia.

Timba Berreta en V. Lugano: Dados, Burros y Caña

Veinticinco personas fueron detenidas en una vivienda de Villa Lugano, donde la policía interrumpió una partida de pase inglés que los jugadores animaban —en algunos casos más de la cuenta— con el auxilio de una apreciable cantidad de botellas de caña.

La finca allanada está situada en la avenida Roca 2125. Cuando la policía irrumpió el improvisado garito estaba atestado de jugadores que participaban de una rueda de pase inglés, efectuando apuestas que en total sumaban millones de pesos viejos por jugada. En el lugar se secuestraron varios pares de dados, otros tantos cubiletes de cuero, planillas con diversas anotaciones y una mesa de juego con tapete de paño verde. Entre los detenidos se cuenta el propietario del inmueble, identificado como Aldo Emiliozzi, quien en realidad no participaba del juego pero cobraba 12.000 pesos moneda nacional cada tres pases buenos de los visitantes. Una inspección cuidadosa de otras dependencias de la vivienda permitió descubrir que allí también se recibían apuestas en forma clandestina para carreras de caballos y la quiniela. Se intenta determinar con precisión el monto total de las operaciones que en estos conceptos se recaudaba en beneficio de Emiliozzi.

"AVIVADOS" CON LA NAFTA DE YPF

Dos camioneros de Yacimientos Petrolíferos Fiscales y los propietarios de una estación de servicio, fueron detenidos por la Policía Federal al comprobarse que aquéllos vendían a éstos nafta que diariamente sustraían a la empresa estatal sobrecargando las cisternas de sus vehículos.

El procedimiento fue realizado por personal de la comisaría 38ª al cabo de una investigación que se había iniciado a raíz de una denuncia presentada por directivos de YPF. Los detenidos son los camioneros Juan Manuel Orellano y Omar Santángelo, ambos de 35 años de edad, y los propietarios de una estación de servicio existente en avenida De los Incas y Avalos, en Capital Federal, Carlos Rial y Fernando Viviale.

Tras observar detenidamente la actividad de los depósitos en que se producían las sustracciones, la policía averiguó que estos dos camioneros desviaban sus recorridos habituales para proveer de nafta a la estación de servicio ya mencionada, descargando allí el sobrante de sus cisternas y cobrando un precio inferior a la tarifa oficial. De tal forma en varios meses obtuvieron decenas de millones de pesos moneda nacional. Se procura establecer si realizaban la misma maniobra en otras estaciones y conocer la cantidad exacta de nafta robada a YPF de esa forma.

JUBILADO 'TRAGADO' POR EL RIO COSQUIN

CORDOBA, 22 (De nuestro corresponsal). — Un sexagenario pereció ahogado en aguas del río Cosquín, en la ciudad del mismo nombre, cuando se bañaba en un balneario llamado La Toma, sumamente concurrido en la temporada estival. Su cadáver fue rescatado poco después.

El hecho se produjo de manera imprevista y la víctima fue identificada como Salvador Guzmán, argentino, de 68 años de edad, jubilado. El hombre se bañaba en las comúnmente tranquilas aguas del balneario, a cuyo linde se extiende la hermosa Villa Pan de Azúcar, en Cosquín.

Nada hacía prever una tragedia ya que en esa zona del río la corriente no es fuerte y no se forman remansos o accidentes de tipo peligroso. Sin embargo, en forma sorpresiva Guzmán se hundió en las aguas y desapareció. Varias personas intentaron rescatarlo al sospechar que algo grave podía ocurrirle, pero los esfuerzos fueron vanos. Intervino la policía de la zona, que poco después rescató el cadáver del anciano cuando apareció flotando sobre una de las márgenes del balneario. Según se estima la víctima sufrió un calambre u otra afección orgánica que lo dejó a merced del río impidiéndole mantenerse a flote y condenándolo a morir en el fondo del cauce.

Asumió el Nuevo Subjefe de la Policía Bonaerense

LA PLATA, 22 (De nuestro corresponsal). — "Hoy, señores, les presento un nuevo subjefe que el Ejército Argentino ha seleccionado entre lo mejor, y que sin ningún lugar a dudas reúne las características y las mismas condiciones que el anterior subjefe", manifestó el jefe de Policía de la provincia de Buenos Aires, coronel Alberto Camps, al poner en funciones como subjefe de la repartición al coronel Reinaldo Tabernero, quien desempeñará interinamente el cargo en lugar del titular, coronel Trotz, herido en el atentado cometido el mes pasado en la jefatura platense. El coronel Trotz recibió también el cálido homenaje del titular de la institución al hablar ante la plana mayor.

♦ 96º ANIVERSARIO

En horas de la tarde de hoy en la Jefatura de Policía bonaerense se realizará la ceremonia central conmemorativa del 96º aniversario de la creación de la institución. Con tal motivo han sido invitadas altas autoridades nacionales, del gobierno provincial, jefes militares, delegaciones de las fuerzas de seguridad y policiales, de la propia repartición y de bien público. Hará uso de la palabra el jefe de la repartición, coronel Ramón J. Alberto Camps, y entre los actos previstos se procederá a la entrega de premios

AVISOS AGRUPADOS

PRIMERA JUNTA - ORO $ 160.000 (E)
De Lunes a Viernes — RIVADAVIA 5432

Metalex M
RETIRO
M. T. de Alvear 829 Loc. 10
(Ex Charcas, a 20 m. Esmeralda)

ORO - PLATA
$ 180.000 (F)
CENTRO
LIBERTAD 449 C/P

COMPRO ORO $ 1.500 (F)

LINIERS	MORON	CENTRO
Carhué 48 (A 20 Mts. Rivadavia 11400)	9 de Julio 165 Local 102 Galería Ocean	Suipacha 474 Local 22 (Junto escalera) C/P

CONSULTENOS Y VERA QUE NADIE PAGA MAS

CHACARITA ORO $ 86.000 - PLATA
Fco. Lacroze 4078 (lunes a sábados, 8 a 20 horas)
Villa Crespo, Corrientes 5474 C/P

COMPRO ORO - PAGO MAXIMO

Centro	Liniers
PARANA 484 Tel. 45-2080 De 9 a 20 hs. y Sáb. de 9 a 13	CUZCO 40 Local 6 C.P.

PREFABRICADAS INDIO
BASTA DE MIEDO AL GRANIZO!
SU CASA EN PINO
Y TECHO CHAPA ACERADA
(Termine con los trámites largos) Su crédito otorgado en el día
Entrega en 10 días · Pieza, Cocina y Porch $ 5.000.- por mes
Compruébelo en: PANAMERICANA Y AVELLANEDA (al lado Y.P.F.)
VIRREYES • AV. ROLON 2111 1er. Piso - BOULOGNE
ANDEN ESTACION VILLA ADELINA • Av. VELEZ SARSFIELD Y BAIGORRIA, MUNRO (a pasitos estación) • RUTA 202 Y SANTAMARIA DE ORO - DON TORCUATO • RUTA 197 Nº 1834 - CARUPA
B.M.H.

Joyería "Noemí"
ORO 18 KL.
$ 180.000 Gr.
En Alhajas Antiguas
Plata-Brillantes-Numismática
CORRIENTES 846 - Local 5

ORO
$ 180.000 Gr.
EN ALHAJAS ANTIGUAS
MARA
SANTA FE 1440 - LOC. 37

RULEMANES
Nuevos y Usados - Paga más
241-6303 C.P.

RULEMANES
USADOS PAGO MAS
Teléfono 50-0918 - C/P

RULEMANES
Compro nuevos y usados
T. E. 53-0056 C.P.

COLCHONES
Colchón Poliéster con Funda
1 PLAZA ..... $ 2.190
2 PLAZAS ..... $ 3.590
Ventas por mayor y menor
Pedro Goyena 478, Tel. 923-7465

Gracias Espíritu Santo
T. R.

AVISOS PROFESIONALES

VENEREAS - SIFILIS
Piel - Urología - Dr. C. de Santis
Mél. Lunes a sábado 14-21 hs.
CORRIENTES 1327 - P. 3º - 11
(2º ascensor) 40-7774

B. MAS - Partera
Sarmiento 2068, 9º "A" - 45-2026
Consultas Lunes a Sábados

VENEREAS
SIFILIS - URINARIAS - PIEL
Dr. O. BRIZZIO, Médico: 49-1525
Todos los días, 9 a 12 y 15 a 20.30.
Bmé. Mitre 2105, 1º A (Congreso)

VENEREAS — PIEL
Dr. E. Brizzio (Méd.) - 9 a 21 hs.
Sábados de 9 a 13 hs.
CORRIENTES 1438. 2º: 46-8194

OFICIALES PINTORES
Presentarse con libreta fondo de desempleo
MANUEL OCAMPO 1170
Hurlingham

VENEREAS - UROLOGIA
PIEL - SIFILIS
Dr. Morales - Médico
Lun. a viern. 10-12 y 17-20 hs.
RIVADAVIA 3132 - ONCE

GLANDULAS (Ambos sexos)
Enf. Glandulares. Medicina de la Vejez. Esterilidad. Doctor PEVICH
De 16 a 20 ó ped. hora. Sarmiento 1828, 4º "B" - 45-7286 y 35-6336

UROLOGIA - VENEREAS
Dr. Vicario. Méd. 10-12 y 16-20
Ayacucho 183 (Congreso)
Tel. 49 - 6998

Dr. CORTONDO (Médico)
ENFERMEDADES VENEREAS
PIEL. LUES. DE 8 a 12 y 15 a 20
Saavedra 22, Pza. ONCE - 48-0401

DR. LIASCOVICH - MEDICO
Venéreas, sífilis, piel, glandulares. (Ambos sexos). Lunes a domingos 9 a 21. VIAMONTE 776, 4º Piso, Dep. 7. 392-8145/0757.

ENFERMEDADES GLANDULARES Y VEJEZ
Dr. A. O. Cortondo. Méd. - 8-21 h.
Saavedra 22, 47-3388 - Plaza Once

QUILMES - ORO PAGO MAS
Plata - Artículos varios y del hogar - Compra-venta
H. YRIGOYEN Y ALSINA - Loc. 12 (Galería Maypa) - C/P.

EX SENADOR Y HAMPON

Ocupó una Banca en Santa Fe; Ahora, "Pirata"

Como se informara en el Comunicado número 1596, del 16 del corriente mes, la policía bonaerense por intermedio de la Brigada de Investigaciones de San Justo consiguió detener a varios integrantes de una gavilla que había perpetrado diversos secuestros extorsivos, entre los que se contaba el consumado contra el financista Vicente Torregrosa, a quien ultimaron y después incineraron. Entre ellos se contaba **Humberto Eleuterio Ibarra**, quien también confesó haber intervenido en otros hechos similares y en atracos y robos, resultando ser un sujeto sumamente peligroso. De acuerdo a las declaraciones del hampón, en esos actos al margen de la ley habían intervenido otros delincuentes que se encontraban prófugos, por lo cual prosiguió activamente la pesquisa.

De esta manera, los representantes del orden realizaron una serie de averiguaciones hasta que lograron aprehender a **Juan Américo Sava**, (a) "Chito" o "El gordo", argentino, de 44 años, casado, ex senador de la provincia de Santa Fe por el Partido Justicialista, domiciliado en Falucho 32, de Venado Tuerto; su concubina **Hilda Noemí Valla de González** (a) "La doctora", argentina, casada, instrumentadora, 27 años, domiciliada en la provincia de Santa Fe, Rosario y **Omar Rubén Valla** (a) "El gaucho timbero", argentino, casado, de 30 años, domiciliado en el Cuartel 5º, de Colón. Interrogados al respecto, confesaron su autoría en asaltos a camioneros, a quienes despojaban de sus vehículos y luego de retenerlos por algún tiempo, los dejaban en libertad, llevándose toda la mercadería que éstos transportaban.

Así fue como de acuerdo a las declaraciones de la González y de Valla, la comisión policial de la Brigada de San Justo allanó el campo de los nombrados, sito en la localidad de Colón, secuestrando gran cantidad de mercadería sustraída por la organización y que allí era "aguantada" por Valla. Posteriormente también fue detenido Victorio Stella, argentino, comerciante, casado, de 40 años, domiciliado en Humaitá 639, de Morón, propietario de un almacén al por mayor, el que había adquirido mercadería sustraída, procurándose la detención de su sobrino Gregorio Victorio Stella, quien actuaba como "reducidor". Para lograr este objetivo debieron efectuarse diligencias en diferentes puntos de esta provincia y en la de Santa Fe, por cuanto se estima que el imputado trata de eludir la acción policial trasladándose a distintos sectores y ciudades, por lo cual la búsqueda se ha intensificado para ubicar su paradero.

Cabe apuntar que ex legislador Juan Américo Sava había sido detenido después del 24 de marzo del corriente año, habiendo recuperado su libertad a mediados de año, uniéndose a Ibarra y a otro hampón conocido como Aníbal Israel Riverol (a) "El Viejo", el cual aún se mantiene prófugo.

La pandilla sustraía automóviles con los cuales consumaba los asaltos a los transportistas, a quienes les robaban las mercaderías y otros efectos, estimándose el monto de lo sustraído en diversos efectos y dinero en 20.000.000.000 de pesos viejos, habiendo logrado la comisión interviniente incautarse de artículos de almacen justipreciados en la suma de 200.000.000 de pesos viejos; repuestos de automotores valuados en la suma de 300.000.000 de pesos viejos, y artículos de perfumería por 50.000.000 de pesos viejos.

La policía continúa las averiguaciones tendientes a lograr la detención de los maleantes que aún se mantienen prófugos y con el objeto de determinar si esta gavilla está involucrada en otros hechos delictivos.

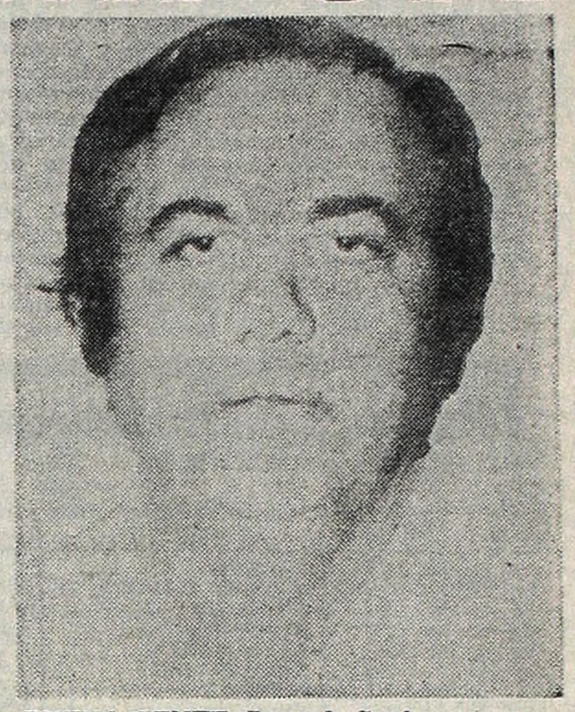

BUENA GENTE. Juan A. Savio, ex senador santafesino, ahora temible hampón.

DOBLE CRIMEN: PODRIAN ESCLARECERLO EN BREVE

Todo indica que está próximo el logro de resultados concretos en la investigación que la Policía Federal lleva adelante para esclarecer el doble crimen de que fueron víctimas Francisco Benito Bruno, de 75 años, y su esposa Emiliana J. Vargas de Bruno, de 73, en su vivienda de Azul 998, en el barrio de Flores Sur.

En torno de las tres personas que fueron demoradas ni bien se descubrió el hecho —un hermano de la anciana, un verdulero y otro comerciante que explotan locales contiguos a la vivienda de las víctimas— no hay indicios ciertos de que se encuentren imputados o sospechados siquiera de ser autores del doble crimen. Esto se debe a que las diligencias policiales y la confección del sumario se cumplen en la más completa reserva.

Se sabe en cambio que detectives especializados de la División Homicidios están colaborando con la comisaría 40ª en el análisis minucioso de una libreta que fue encontrada en la casa de la calle Azul y en la cual los esposos Bruno llevaban un control bastante riguroso de aquellas personas que acudían a ellos en procura del dinero que prestaban cobrando intereses usuarios. Los datos resultantes de esta tarea son puntos de partidas para las diligencias que se realizan en pos de los "clientes" de los prestamistas, entre quienes podría encontrarse el asesino, según las sospechas policiales. No obstante, cabe señalar que a pesar de esa presunción aún no se ha podido establecer si los ancianos fueron ultimados por una persona o por varias.

Cabe recordar que las víctimas de este sangriento episodio se enriquecieron practicando la usura y eran propietarias de una veintena de inmuebles, además de otros valores cuantiosos.

TRAFICABA "RAVIOLES" EN BOLICHES PORTEÑOS

En pleno centro de nuestra ciudad fue detenido un activo traficante de drogas en cuyo poder se encontró un kilo y medio de clorhidrato de cocaína en estado puro, cuyo valor fue estimado en 45 millones de pesos viejos. Se investigan sus vinculaciones ante la presunción de que actuaba secundado por una organización de vastos alcances.

El procedimiento se cumplió en la esquina de Corrientes y Ayacucho y estuvo a cargo de personal de la Superintendencia de Investigaciones Criminales de la Policía Federal. El detenido fue identificado como Juan Domingo Pizzani, argentino, de 28 años. En el momento de ser arrestado el delincuente llevaba consigo medio kilo de cocaína pura en un envase de polietileno. Con posterioridad, al ser allanada su vivienda, la policía secuestró un kilo más de la droga, también pura.

Pizzani confesó que periódicamente viajaba a la provincia de Córdoba, donde adquiría el alcaloide a un proveedor que abastece a otros muchos traficantes que actúan en distintas regiones del país. De vuelta en Buenos Aires el detenido vendía la cocaína —ya rebajada con escipientes y fraccionada en "ravioles"— en distintos locales de diversión nocturna de nuestro medio. Su clientela era principalmente juvenil. Se investigan las vinculaciones de Pizzani y procuran identificar al proveedor que actúa en Córdoba, ante la certeza de que ambos sujetos integran una vasta red de traficantes cuyos alcances abarcarían gran parte del país.

La cocaína secuestrada a Pizzani fue valuada en 45.000.000 de pesos moneda nacional, estimándose que una vez fraccionada el producido de su venta podría superar holgadamente esa suma.

◆ OTROS DOS

LA PLATA, 22 (De nuestro corresponsal). — Personal de la Sub Brigada de Investigaciones de Campana detuvo a dos traficantes de drogas que operaban en esa ciudad, en San Martín y en San Isidro. Se les secuestraron 100 gramos de clorhidrato de cocaína. Prosiguen las averiguaciones.

Los detenidos son Juan Tesdesco (a) Buho, argentino, 56 años, casado, drogadicto, domiciliado en San José 392, San Isidro, comerciante, y Horacio Albuncín (a) Calambre, argentino, 44 años, casado, drogadicto, con domicilio en Atezana 2563

Confesaron que traficaban drogas en distintos locales nocturnos para obtener dinero suficiente para poder satisfacer la dependencia que ellos mismos sufren de la cocaína.

MUCAMITA SEDUCIDA Y LADRONA

Cayó en manos policiales una hermosa mujer que había sistematizado un productivo modo de robar. Se empleaba en lujosas fincas como doméstica y, en complicidad con su concubino, las desmantelaba completamente en cuanto se presentaba la primera oportunidad. También fue detenido el comerciante que reducía los objetos sustraídos por la pareja.

Ella es Beatriz del Valle Santana, argentina, de 32 años de edad. Empleaba los apodos de Betty, Leonor o Claudia. Su amante y cómplice fue identificado como Máximo Antonio Díaz, (a) "Mario", argentino, de 34 años. Se domiciliaba en un costoso hotel de la Capital Federal. El comerciante, por último, resultó ser Hugo Orlando do Santos.

La mujer operaba en San Isidro, Olivos, Castelar y algunas zonas de Ramos Mejía. En primer término se esforzaba por obtener empleo como doméstica. Luego desempeñaba sus funciones con esmero y eficiencia hasta ganar la confianza de sus patrones. Finalmente, cuando veía llegada la ocasión, aprovechando una circunstancial ausencia de los propietarios de las residencias convocaba a Díaz y ambos se alzaban con cuanto objeto de valor podían llevar consigo. La mujer explicó a la policía que está profundamente enamorada de su cómplice.

CULMINA APASIONANTE JUICIO ORAL POR ESPANTOSO SUCESO

MAR DEL PLATA, 22 (De nuestro corresponsal). — Faltan pocas horas para que **Héctor Oscar Nepomuceno**, de 26 años, acusado de haber asesinado e incinerado a su joven esposa, escuche la sentencia definitiva del tribunal integrado por los doctores **Carlos María Vallejo, Alberto Radziunas y Federico García Medina.** Con gran expectativa se reanudó el juicio oral esta mañana en los tribunales locales. Mucha gente —en especial estudiantes de derecho— se agolparon desde hora temprana en la puerta de entrada del Palacio de Justicia. El fallo se daría a conocer en las últimas horas de la tarde de ayer. Hoy hablará el fiscal, doctor **Juan Alberto Ferrara** —presumiblemente solicitará cadena perpetua—, luego el doctor **Horacio D'Angelo** —en representación de la familia de la víctima— y, por último, el abogado defensor, doctor **Raúl Horacio Viñas.**

Hubo dos testigos a los que se les asignó singular importancia. Los vecinos **Adolfo Higilio Morales e Isabel Angélica San Martín de Ferrari.** El primero señaló que cuando llegó a la finca de **Nepomuceno** "me encontré con los hechos consumados. Estaba el cadáver de la señora con un calentador tirado junto a su cuerpo".

De inmediato, el propio Nepomuceno destacó que su esposa Delia "se había bañado como lo hacía habitualmente antes de salir para el trabajo. Usó el calentador para dar calor en el ambiente, ya que se bañaba en un fuentón en el baño".

—Entonces ¿quién puso el calentador junto a su cuerpo?, preguntó el fiscal.

—**Lo dudo,** respondió Nepomuceno

Luego prestó declaración otra vecina, la señora San Martín de Ferrari quien señaló que Nepomuceno le entregó a su hija momentos después de iniciado el trágico incendio: "La nena tenía olor a querosene en sus ropas", comentó.

También afirmó que días después de ocurrido el suceso, en un diálogo informal con el acusado, éste le manifestó que "no dijera nada a la policía sobre el calentador. **«Me van a refundir por que yo lo vi y no dije nada»**, comentó Nepomuceno con un gesto

El propio acusado se defendió de esas declaraciones: 'Creo que hay error o cierta animosidad en sus palabras. Lo único que dije que el calentador refundió a mi señora, pero no a mi. Tampoco hice ademanes".

Finalmente, el abogado defensor de Nepomuceno le preguntó a la señora de Ferrari si había mantenido alguna disputa con el acusado Respondió sin titubear: "Sí, hace dos o tres años cuando trabajábamos juntos en la misma fábrica. Nos peleamos por cuestiones laborales"

CHOQUES Y DESTROZOS EN ESPECTACULAR PERSECUCION

Tras una espectacular persecución por la Avenida General Paz, personal de Robos y Hurtos logró la detención de un peligroso delincuente que había retornado a sus andanzas a pesar de que acababa de cumplir una condena de doce años en prisión. Se trata de Alfonso Roberto Chirilo, argentino, de 43 años, con frondoso prontuario en su haber.

Su captura tuvo ribetes cinematográficos. El pistolero fue sorprendido en la Avenida General Paz y Rivadavia por una comisión de la mencionada división. Marchaba al volante de un automóvil robado. Se le dio la voz de detención. No fue acatada. Por el contrario, Chirilo apretó aún más el acelerador para huir de la zona. En principio, robó un camión, se subió a la vereda y destrozó un quiosco de venta de diarios. Pero, igual, siguió su huida desesperada, siempre seguido por el patrullero policial. Finalmente, el coche con el malandra chocó contra otro rodado para acabar estrellándose violentamente contra un árbol.

Chirilo salió del vehículo tambaleándose. Pretendió lanzarse a la fuga a pie. Fue capturado sin problemas por las autoridades. El suceso, que se produjo ayer en horas de la noche, provocó verdadera conmoción en la zona. "Fue de película", comentó uno de los testigos ocasionales del hecho.

El delincuente confesó que últimamente se dedicaba a robar automóviles. No utilizaba "ganzúas". Esperaba a los choferes de los vehículos, los amenazaba con un revólver y se apoderaba de los autos.

COCINAS 3 HORNALLAS Y HORNO ..... $ 24.000.-
MESA FORMICA CON 4 SILLAS ..... $ 36.000.-
CREDITO A SOLA FIRMA
SIN INTERESES NI RECARGOS
TIENDA VENUS
LA BOUTIQUE DE LA FAMILIA
LYNCH 3955 A 10 METROS DE Av. SAENZ 1100 POMPEYA

COMBE ESTARA DE FIESTAS

Con la base del Premio Especial Fiestas Navideñas, se llevará a cabo mañana en Palermo un interesante programa. En el encuentro de referencia se medirán ejemplares sumamente veloces, capaces de borrar del cuadro de los tiempos record los 54"3/5 estampados por Vacación y Drapier.

Combe actuará con destacada chance y puede estar de "Fiestas" para mencionar el título del premio. El veloz descendiente de Minera II es ganador de tres carreras en sus siete presestaciones, habiendo llegado segundo tres veces, sin agarrar chapa, en una prueba ganada por Langford, por haber actuado con las herraduras muy ajustadas. En su presentación más reciente llegó segundo de Sereno Vit en 57"3|5. Con anterioridad a dicha performance había llegado segundo a solo medio pescuezo de Pambelé, en el excelente tiempo de 55"2|5 para el kilómetro. Si se comporta de acuerdo a esta actuación, resultará muy difícil que pierda.

Langford tiene tanta chance como el anterior. El pensionista de Merli venció a Maniatao en 55"4|5 en su última presentación. Luego contagió la peste equina y descansó bastante tiempo, reponiéndose pronto al reanudar el training y en sus ejercicios preparatorios evidenció hallarse en la plenitud de sus medios y en condiciones de obtener un nuevo triunfo.

Golilla juega su invicto en esta difícil competencia. Por cierto su chance es amplia, por lo demostrado en sus tres victorias, logradas en 57"2|5 al estrenarse, donde venció por un cuerpo y medio a Vassy, por igual distancia a Thea's Sun en 1'3"1|5 y finalmente por medio largo a Con Teti en 56"4|5, siendo esta última de mayor mérito. Retorna a las luchas bien preparada, como todos los pupilos de Bianchi y, si bien es cierto que le toca un "baile" bravo, su chance es sobresaliente.

Kaljerry es otro punto alto en esta competencia. El tordo que entrena Cassaigne en La Plata lleva realizada una brillante campaña. En su cuatro presentaciones últimas logró tres victorias y un tercer puesto. Venció en La Plata en 1'11"2|5, en Palermo en 1'2" clavados para los 1100 metros y por último en La Plata, donde venció por un cuerpo a Sereno Vit en 1'12"4|5, y al correr por última vez llegó tercero a un cuerpo y medio de Sereno Vit, en 57"3|5 en Palermo. Respondiendo a cualquiera de sus últimas performances, el triunfo puede hacerlo suyo, no obstante ser bravo el lanc

Completan la lista de participantes El gante, quien llegó tercero de Vuelve 1'3"4|5, y reprisa preparado en gran form Enebrina, con actuaciones brillantes en recta y que está lista para producir otr de los mismos kilates. Ceferino, que corr mal hace pocos días y del que esperan m jor performance. Beam Sun, que terminó ganar en La Plata en 1'13"1|5 y siguió preparación en excelentes condiciones. M Nero, con buenas carreras recientes y training soberbio. Plot Jim, que viene ganar disparando en 1'3"1|5 y andará ce ca, a pesar de la severidad del cotejo. La redana, con limitada chance. Courageu a punto de entreverarse lindo. Guard Nueva, a cargo de Bello, capaz de dar sorpresa, y Majo, con escasas probabilidad

PALERMO: PROGRAMA PARA MAÑANA CON LA ULTIMA PERFORMANCE COMPLETA

PRIMERA CARRERA — Pr. NUBE CLARA (Comienza la triple) — 1000 Mts. — A LAS 17.15

(EN ESTA CARRERA FUNCIONARAN LAS APUESTAS A GANADOR Y PLACE)

4 ULT. PERF.	ANOTADOS	JOCKEY	c|k.	PADRE-MADRE	CUIDADOR	ULTIMA PERFORMANCE	JOCKEYS	Kl.	COTIZACIONES	Tmpo.	Hip. Pta.	Fec.
4P 0P 0P 0P	1 TACTICA	C Aragona	4|57	Atlas-Taria	J.Figueras	4ª a 3½ cpos. de Navajera 57	R. Encinas	57	8.718 en 44.160	1' 4"1|5	Pal. n.	12-12-
0L 0P 0L 0P	2 SOMBRA GAUCHA	B.Aguilar	4|57	Copernal-Sospechosa	M.Robles	8ª a 11 cpos. de Tolfa 53	C. Cardozo	53	458 „ 9.027	1' 7"3|5	L.P. n.	16-10-
6P 0P 5L 0P	3 EGINAMIA	J Libré	4|57	Francis U.-Egineta	J.Giménez	6ª a 11½ cpos. de Encanela 53	O. Dominguez	57	2.656 „ 45.660	59"	Pal. n.	27-11-
0P 0P 0P 0P	4 RUN SUN	J.Valdivieso	4|57	R.Words-Surrender	L.Spera	4ª a 8¼ cpos. de Navajera 53	J. Benítez	53	395 „ 44.160	1' 4"1|5	Pal. n.	12-12-
0P 6P 0P 6P	5 ALTA MAREA	E.Olguín	4|57	Massachusetts-A.-Cuá	L.M.Pecci	16ª a 15¾ cpos. de Kinshasa 57	E. Olguín	57	5.920 „ 95.304	1' 5"3|5	Pal. h.	11-9-
0P 0P — —	6 TIRALE RING	A.Ferreras	4|57	Edwardian-Ladybug	P.S.Farina	20ª a 13 cpos. de D. Heloise 56	F. Pedrozo	52	117 „ 62.798	58"1|5	Pal. n.	19-6-
2P 2L 0P 4L	7 BISIESTA	C.Flores	4|57	Never-Bilabial	S.Scabone	2ª a 2 cpos. de Gold Greek 53	C. Flores	53	10.756 „ 50.226	1' 5"	Pal. n.	8-12-
0P 0P 0P 6P	8 VELOZ	E.Tasende	4|57	D.Dancer-StarFleet	U.Raia	15ª a 14¼ cpos. de Estigia 57	F. Gaitán	55	476 „ 81.963	58"	Pal. n.	10-10-
— — — —	9 AVEPINTA	N.Mezzotero	4|57	AveRoc-PintaMal	D.Bordon	Debuta	J. Alvis	57	——		——	
0P 0P 0P —	10 NACHI	J.L.Alvis	4|57	IncaRupac-Magnífica	F.S.Melo	10ª a 5¼ cpos. de I. Paula 57	A. Etchart	57	614 „ 84.072	1' 4"2|5	Pal. n.	25-10-
0P 0P 4P 6L	11 STAKA	J.Oural	4|57	Ahogado-Stiletto	M.Sola	13ª a 21¼ cpos. de Encanela 53	H. R. López	57	1.218 „ 45.660	59"	Pal. n.	27-11-
0P 6P 2P 0P	12 ROSBLANCHE	F.Doval	4|57	Rigoló-LaJugada	E.Lema	8ª a 6 cpos. de S. Marita 53	S. Barletta	54	8.648 „ 7.712	57"	Pal. n.	11-7-
0P 0P 0P 0P	13 INSPIRACION	S.Barletta	4|57	Optimist-Mancha Azul	L.Contini	10ª a 8 cpos. de Estigia 57	M. Lezcano	57	484 „ 81.963	59"	Pal. n.	10-10-
3P 5P 0P —	14 TURCA RUBIA	M.Lezcano	4|57	Never-Gorrera	J.E.Bianchi	3ª a 6 cpos. de Gold Greek 53	H. Libré	56	12.210 „ 50.226	1' 5"	Pal. n.	27-11-
5P 4P 0P 0P	15 IVA	D.Verón	4|57	Apricot-BeFaithful	M.Catapano	5ª a 5¼ cpos. de Pasionella 52	E. H'rrachea	54	292.790 „ 1.407.520	57"3|5	Pal. n.	24-4-
3P 3P 0P 4P	16 COSTALAR	E.Hilarrachea	4|57	Celeno-Contraflor	F.Hilarrachea	3ª a 1 cpo. de Navajera 57	W. M'vecchio	53	1.944 „ 44.160	1' 4"4|5	Pal. n.	12-12-
4P 0P 0P 0P	17 PENNY'S JOY	R.Laitán	4|57	Junker-Penny'sPet	E.A.Navarro	4ª a 9½ cpo. de Encanela 53	J. Montes	57	1.098 „ 45.660	59"	Pal. n.	27-11-
0L 0P — —	18 CHILWA	C.Castañeda	4|57	Garabato-Tolona	E.Braga	11ª a vs. cpos. de Lambia 55	H. Costantino	57	72 „ 11.577	1'13"4|5	L.P. n.	4-10-
0P 5P — —	19(REPRISE	R.O.Sosa	4|57	Rigoló-Marjorie	H.V.Tula	8ª a 7¼ cpos. de Estigia 57	V. S'guinetti	57	12.832 „ 81.963	58"	Pal. n.	10-10-
4P 5P 0P 4P	20(CARROZA	J.Jarcovsky	4|57	C'mendatore-TheBegum	idem	4ª a 2 cpos. de Big Sandy 57			4.066 „ 46.770	1' 5"4|5	Pal. n.	23-10-

Candidata: COSTALAR (16) — Enemiga: Táctica (1) — Sport: Bisiesta (7)

SEGUNDA CARRERA — Pr. YACORA (Continúa la triple) — 1800 Mts. — A LAS 17.50

(EN ESTA CARRERA FUNCIONA LAS APUESTAS A GANADOR Y COMBINADAS)

2P — — —	1 CONTRAMINA	V.O.Sabín	3|56	Amateur-Conjetura	L.Calone	2ª a ½ cpo. de Charcas 56	V. Sabín	56	10.783 „ 34.792	1'31"2|5	Pal. n.	11-12-
0L 5P 2P 3P	2 LILLAH	S.Martino	3|56	Arlo-Huyda	G.Vivas	12ª a vs. cpos. de B. Star 56	H. R. López	57	419 „ 57.321	2'19"4|5	L.P. n.	4-10-
— — — —	3 BELLOCA	O.Cosenza	3|56	Mysolo-Belgravia	A.S.Grassi	Debuta	——		——		——	
0P 0P — —	4 SNOW FANCY	M.Lezcano	3|56	SnowCat-Vindeta	J.E.Bianchi	7ª a 13½ cpos. de Barjuca 56	M. Lezcano	56	13.891 „ 85.304	1'36"	Pal. n.	12-9-
2P 3P 2L 0P	5 LA ZAINA	R.O.Sosa	3|56	Lacydon-Maritime	E.Labrador	2ª a 5 cpos. de Laucha 56	R. Sosa	56	3.705 „ 68.798	1'38"	Pal. n.	18-12-
4P — — —	6 VAINA BLUFF	J.Ferro	3|56	S. Bluff-Veridiana	L.A.Ferro	4ª a 10 cpos. de Laucha 56	J. Ferro	52	3.732 „ 68.798	1'38"	Pal. n.	18-12-

Candidata: CONTRAMINA (1) — Enemiga: La Zaina (5) — Sport: Vaina Bluff (6)

TERCERA CARRERA — Pr. ESPORAZO (Finaliza la triple) — 1100 Mts. — A LAS 18.35

(EN ESTA CARRERA FUNCIONARAN LAS APUESTAS A GANADOR, PLACE Y LLAVES)

1P 2P 4P 0P	1 DELAWARE	A.Plá	5|55	M'chusetts-Daola-Cuá	L.M.Pecci	1º por 3 cpos. a El Sultán 57	A. Plá	57	227.815 „ 2.010.675	1'31"	Pal. n.	11-1-
1P 0P 0P 2P	2 SOLO MIO	L.Zárate	5|55	BlTime-Pulgarcita	E.Solari	1º por ¾ cpos. a Axel 56	L. Zárate	56	6.675 „ 79.280	57"4|5	Pal. n.	11-12-
2P 2P 4P 1P	3 AHRENS	E.Liceri	5|52	F.Fingers-Ahijuna	A.E.Haim	2º al hoc. de Patriotero 56	E. Liceri	51	17.701 „ 79.865	57"	Pal. n.	4-12-
3P 4P 0P 5P	4 ROCKET	W.M'covecchio	5|55	Rigoló-MediaCaña	I.Lora	3º a 2¼ cpos. de Solo Mío 56	W. M'arc'chio	56	16.333 „ 79.292	57"4|5	Pal. n.	11-12-
4L 0P 0L 0L	5 TRACTORED	A.Carrillo	5|52	PickUp-Katilina	E.Braga	4º a 7 cpos. de Nicher 55	H.Perazzo	57	4.916 „ 45.770	1'21"1|5	L.P. p.	21-12-
0L 1P 2P 0P	6 GRAN CRONISTA	R.C.Ferreira	5|57	G.Atleta-Pizarra	P.García	7º a 4½ cpos. de Misakui 56	M. Sales	53	2.158 „ 17.335	1'26"3|5	L.P. n.	19-4-
1P 2P 3P 0P	7 POWER	F.Pedrozo	5|52	Surriento-Entablada	R.V Reta	1º por 5 cpos. de G. Porteño 56	F. Pedrozo	56	7.781 „ 41.190	58"	Pal. n.	11-12-
3P 2P 1P 2P	8 JILGUERO	R.Ricoy	5|52	Apricot-Cigogne	S.P.Yacosa	3º a 1½ cpos. de Patriotero 56	R. Ricoy	50	8.543 „ 79.837	57"	Pal. n.	4-12-
1P 0P 0S 0P	9 PATRIOTERO	C.Flores	5|55	E.Grass-Arguyente	S.Scabone	1º por hoc. a Ahrens 56	J. Verdasco	56	4.038 „ 79.837	57"	Pal. n.	4-12-
0S 0P 5L 1L	10 TRINADOR	R.Laitán	6|57	GrassCourt-Cirene	E.A.Navarro	9º a 10½ cpos. de El Ex'sivo 53	J. Figueroa	58	29.715 „ 458.505	1'22"	S. I. n.	19-1-
2P 6P 5P 0P	11 AXEL	E.Jara	5|55	A.Lights-Gloriette	J.Fregonese	2º a ¾ cpos. de S. Mío 54	E. Jara	57	7.574 „ 79.299	57"4|5	Pal. n.	11-12-
4P 0P 3P 5P	12 MAPIQUI	J.Núñez	5|55	MapMaker-Quickly	I.Núñez	4º a 3 cpos. de Solo Mío 56	J. Núñez	51	6.690 „ 79.299	57"4|5	Pal. n.	11-12-
0L 3L 0L 0P	13 DARBAND	C.Giussi	5|52	Dalry-Auténtica	J.F.Penna	16º a 12½ cpos. de G. Atoll 54	J. Iglesias	54	7.151 „ 57.918	1'12"3|5	L.P. n.	22-4-

Candidato: AHRENS (3) — Enemigo: Rocket (4) — Sport: Patriotero (7)

Llave Nº 1	Llave Nº 2	Llave Nº 3	Llave Nº 4	Llave Nº 5	Llave Nº 6
1 Delaware 12 Mapiqui	2 Solo Mio 3 Ahrens	4 Rocket 6 G. Cronista	5 Tractored 7 Power 13 Darband	8 Jilguero 11 Axel	9 Patriotero 10 Trinador

CUARTA CARRERA — Pr. RUTH (Comienza doble especial) — 1600 Mts. — A LAS 19.20

(EN ESTA CARRERA FUNCIONA LAS APUESTAS A GANADOR Y COMBINADAS)

4P 2P 3P 5P	1 MAMSELL	R.Encinas	5|52	Malambo-Touchée	R.M'colongo	4ª a 8½ cpos. de Tachuky 56	R. Sosa	57	7.588 „ 75.698	58"	Pal. n.	11-12-
1L 6P 5L 2L	2 BURBUJERA	D.Chávez	5|57	M'randun II-Burbuja	A.C.Bazante	1ª por 4 cpos. a Hendra 54½	D. Chávez	53	2.450 „ 13.320	1'47"3|5	L.P. n.	10-10-
2P 1P 3P 3P	3 HOMELAND	J.Ubaltón	5|57	G.Atleta-Hurryback	L.P.Canú	2ª a 1½ cpos. de Shapo 56	J. Ubaltón	56	3.614 „ 34.999	1'37"2|5	Pal. n.	10-10-
6P 1P 2L 5P	4 PROTEGIDA	V.San'uinetti	5|57	Pusilánime-Ría	L.A.Ferro	1ª por 1 cpo. a V. Ilusión 56	V. Centeno	56	4.438 „ 19.265	2'18"	Pal. n.	12-9-
3L 5P 6P 1L	5 SPY INDIAN	M.Barroso	5|57	S.Flight-Tamananca	A.Hidalgo	3ª a 7 cpos. de Artimaña 56	M. Barroso	54	2.704 „ 16.757	1'20"3|5	L.P. n.	8-12-

Candidata: HOMELAND (3) — Enemiga: Protegida (4) — Sport: Burbujera (1)

QUINTA CARRERA — Pr. SNOB (Finaliza doble especial) — 1000 Mts. — A LAS 20.10

(EN ESTA CARRERA FUNCIONARAN LAS APUESTAS A GANADOR, PLACE Y LLAVES)

1L 3L 3L 0L	1 LOBONAS	R.Cabrera	4|57	P.Fuerte-Nigna	C.S.Millán	1ª por 2 cpos. a Botegala 56	R. Cabrera	55	671 „ 13.329	1'15"3|5	L.P. n.	3-12-
6P 0P 0P 1P	2 LEGITIMADA	F.Gaitán	4|57	M'chusetts-Lagua	R.Fredes	6ª a 5 cpos. de O. Sun 57	R. Tavella	56	6.390 „ 84.937	59"3|5	Pal. n.	8-11-
4P 0P 0L 0P	3 DOÑA HELOISE	A.Etchart	4|57	Beniamino-Héloise	C.Rodríguez	4ª a 4½ cpos. de O. Sun 57	A. Etchart	56	5.668 „ 84.937	59"3|5	Pal. n.	8-11-
0L 4P 0L 0P	4 TEOLEDANA	C.Pezoa	4|57	R.Limpio-Kabara	E.C.Boni	7ª a 12½ cpos. de Puenzita 56	L. Triviño	56	6.865 „ 32.134	1'13"3|5	L.P. n.	5-12-
5P 4P 0P 3P	5 TARRISIACA	H.Correa	4|57	Tarrito-Paradisiaca	J.C.Romano	5ª a 7½ cpos. de M. Joice 56	R. Zalazar	54½	2.396 „ 25.665	1'37"3|5	Pal. n.	8-12-
3L 0L 0L 3L	6 GOLDEN-RULE	H.Prieto	4|57	Hemisferio-Arlesiana	C.C.Farías	3ª a 2 cpos. de Puenzita 56	H. Prieto	56	239 „ 11.600	1' 8"2|5	L.P. n.	10-12-
1L 0L 0L —	7 CARIÑOSA	D.Verón	4|57	Commendatore-Calzeta	R.Trejo	1ª por ½ cpo. a M. Dance 57	E. Brown	57	2.818 „ 12.311	1' 6"4|5	L.P. n.	16-10-
0L 5L 0L 1L	8 JEANNE D'ARC	R.Encinas	4|57	HigSun-Riansola	A.Hernández	7ª a 6½ cpos. de Puenzita 56	C. Cardozo	56	701 „ 11.600	1' 8"2|5	L.P. n.	10-12-
0L 1L 4L —	9 SA SALTONA	C.Cáceres	4|57	Salto-SculpGrass	D.Gasparini	9ª a 10½ cpos. de Puenzita 57	B. Aguilar	56	813 „ 11.600	1' 8"2|5	L.P. n.	10-12-
5P 2P 0P 0P	10 LA PERDIDA	W.M'vecchio	4|57	Energético-Guaraná	T.Arana	5ª a 5 cpos. de T. Girl 56½	J. Espinosa	56	10.057 „ 41.107	1' 3"	Pal. n.	18-12-
3P 1P 0S 0P	11 ENCANELA	C.Flores	4|57	Saudade-Canelada	R.J.Pavón	3ª a 1 cpo. de O. Sun 56	C. Flores	57	4.071 „ 84.937	59"3|5	Pal. n.	8-12-
1P 0P 0P 3P	12 GOLD CREEK	C.Aragona	4|57	G.Medalsit-Finitadora	L.M.deLeón	1ª por 2 cpos. a Bisiesta 56	C. Aragona	54½	8.616 „ 50.298	1' 5"	Pal. n.	8-12-

Candidata: ENCANELA (11) — Enemiga: Cariñosa (7) — Sport: La Perdida (1)

Llave Nº 1	Llave Nº 2	Llave Nº 3	Llave Nº 4	Llave Nº 5	Llave Nº 6
1 Lobonas 8 Jean D'Arc	2 Legitimada 6 G. Rule	3 D. Heloise 5 Tarrisiaca	4 Teoledana 12 G. Creek	7 Cariñosa 10 La Perdida	9 La Saltona 11 Encanela

SEXTA CARRERA — Pr. CIMARRON (Comienza doble final) — 1800 Mts. — A LAS 21

(EN ESTA CARRERA FUNCIONARAN LAS APUESTAS A GANADOR, PLACE Y LLAVES)

0P — — —	1 METEPATA	E.Jara	3|56	Timador-M.Gloria	J.Fregonese	11º a vs. cpos. de El Re'toso 56	N. Mezzotero	56	339 „ 96.462	1'35"1|5	Pal. n.	19-9-
0P — — —	2 PEPION	C.Bertoldi	3|56	FourFingers-P.Royal	H.C Solari	10º a 13 cpos. de Es Pampa 55	C. Bertoldi	55	4.910 „ 1.326.345	1'25"	Pal. n.	24-4-
— — — —	3 LORD BALY	H.Blanco	3|56	Balydor-LadyLily	F.A.Costa	Debuta	——		——		——	
— — — —	4 MUSCAT	A.Plá	3|56	Cipol-Vinland	A.L.Figal	Debuta	——		——		——	
— — — —	5 MARAGATO	O.Cosenza	3|56	Bonnard-Marica II	M.Alvarez	Debuta	——		——		——	
— — — —	6 CAUSALON	A.Etchart	3|56	Fiacre II-Casualidad	E.Casino	Debuta	——		——		——	
0P 0P 6P 0P	7 EL VALIENTE	P.Sahagián	3|56	Vitelio-Nicola II	J.D.L'izamón	7º a 17½ cpos. de Im'rrito 52	R. Sosa	56	4.548 „ 61.275	58"2|5	Pal. p.	28-11-
— — — —	8 SAFE SPEECH	G.Lema	3|56	C.Speech-Safety	J.Leguizamon	Debuta	——		——		——	
6P 5P 6P 0P	9 DEEP ANCHOR	J.Iglesias	3|56	S.Anchor-P.Intent	J.Urdagaray	6º a 7¾ cpos. de Caudaloso 56	J. Iglesias	54	488 „ 96.913	1'36"3|5	Pal. n.	11-12-
2P 2P 4P 2P	10 LAKEL	E.Liceri	3|56	F.Fingers-Larifari	A.E.Haim	2º a ¾ cpos. de Licenciado 56	E. Liceri	53	19.532 „ 73.199	1'36"2|5	Pal. n.	4-12-
0P 5P 0P 3L	11 VERTIGO	R.Ricoy	3|56	Cambremont-Just-You	R.Fuentes	7º a 10¾ cpos. de Cau'loso 56	R. Ricoy	52	4.127 „ 96.913	1'36"3|5	Pal. n.	11-12-
— — — —	12 QUIJOTE	M.Funes	3|56	Canelón-Quibla	E.J.Sauro	Debuta	——		——		——	
— — — —	13 PRESINTO	M.Lezcano	3|56	Pr'eling-Paracrisis	R.Pellagatta	Debuta	——		——		——	
— — — —	14 ANDROMACO	J.Valdivieso	3|56	S.Festival-Altai	J.E.Bianchi	Debuta	——		——		——	
5P 0P — —	15 HOURRA		3|56	Aerolito-Hebes	C.Abril	5º a 13½ cpos. de Chel 54	A. Etchart	56	2.114 „ 16.065	1' 3"2|5	Pal. n.	2-10-

Candidato: LAKEL (10) — Enemigo: Andrómaco (14) — Sport: Hourra (15)

Llave Nº 1	Llave Nº 2	Llave Nº 3	Llave Nº 4	Llave Nº 5	Llave Nº 6
1 Metepata 6 Causalón	2 Pepión 11 Vértigo	3 Lord Baly 13 Presinto 15 Hourra	4 Muscat 10 Lakel	5 Margato 14 Andrómaco	7 El Valiente 8 S. Speech 9 D. Anchor

UN SUECO VELOZ EN EL NORTE

Para el Premio Rico Marcó 1' 3|5, Arena

Pocos pero buenos ensayos se registraron esta mañana en los escenarios máximos, con vistas a los próximos programas. En San Isidro la nota más destacada la brindó Sueco al pasar el kilómetro en 1'3|5, con 12" de final, dejando excelente impresión, en tanto que en Palermo lo mejor se llamó Beam Sun que hizo 37"1|5 para finalizar en 11"3|5. Damos seguidamente el detalle de los trabajos controlados en ambos hipódromos:

♦ EJERCICIOS DE SAN ISIDRO

Pista de arena húmeda

SUECO, V. Sabín, 1000 en 1'3|5, con 12" de final; PEY GLASS, H. Artigas, 600 en 35"3|5, de los 2000 a los 1400; MUSCAT, A. Pla, 800 en 52", del opuesto; FELIZ VIAJE, J. D. Oural, 800 en 52"4|5; FIGURADO, J. Banega, 700 en 43", del lado opuesto; GOLD HORSE, Blanca González, 700 en 45", cómodo; QUE FIRME, O. Maugeri, 500, de recta, en 30"; CHUPILI, H. Nis, 800, del opuesto, en 49"4|5.

TRUEZA, O. Maugeri, a la par de Con Coyo, Blanca González, 500, de recta, en 31", cómodo.

♦ TRABAJOS DE PALERMO

(Pista auxiliar pesada)

BEAM SUN, C. Pezoa, 600 en 37"1|5 con 11"3|5 de final; BOROBLACK, R. Calloso, 500 en 31", de las gateras; LANGFORD, con su peón, 400 en 24" con 11"2|5 de final de los 600 a los 200; PALESCUELA, A. Merli, 500 en 31"2|5, de las gateras; MANVILLE, A. Merli, 500 en 31", de las gateras.

♦ CRONISTAS: AUTORIDADES

Sorpresivamente los cronistas de turf estuvieron de asamblea, para elegir sus nuevas autoridades. Solo una lista se presentó en el acto, la Unidad, encabezada por Roberto H. Moya. No trascendió si se han tratado algunos asuntos de importancia para la marcha de la entidad.

MATEMATICAS TURFISTICAS

1ª CARRERA		G. C'nista	78.50	G. Rule	65.40	Kaljerry	76.55
Costalar	77.37	Power	78.50	D. Heloise	64.35	G.Nueva	76.10
Táctica	75.37	Axel	76.40	Leg'mada	64.13	Ceferino	73.20
Iva	74.16	Solo Mío	76.25	Lobonas	64.00	**8ª CARRERA**	
R'blanche	73.00	Delaware	76.00	**6ª CARRERA**		Head	74.49
Bisiesta	72.40	Rocket	75.20	Lakel	81.40	Gold Leaf	73.80
Carroza	71.67	Mapiquí	74.60	D. Anchor	74.78	Al'brador	69.00
Run Sun	71.20	**4ª CARRERA**		Vértigo	72.40	Hildemar	68.40
Reprise	70.20	Homeland	77.00	Hourra	71.20	El C'mista	67.00
T. Rubia	69.20	Protegida	71.80	**7ª CARRERA**		A. Nonino	65.64
2ª CARRERA		Burbujera	71.00	Combé	88.14	**9ª CARRERA**	
C'tramina	73.60	Mamsell	70.20	Langford	87.00	T. Flower	83.40
La Zaina	71.50	S. Indian	65.40	Plot Jim	83.50	Hanut	79.98
V. Bluff	67.50	**5ª CARRERA**		Golilla	82.50	Macaros	74.69
Lillah	63.60	La P'dida	77.70	Elegante	81.35	Waltz	73.60
3ª CARRERA		Cariñosa	75.00	Enebrina	80.65	Vinote	70.20
Patriotero	82.00	G. Greek	74.50	Beam Sun	79.30	Rio Limay	67.60
Ahrens	80.99	Tarrisiaca	70.78	Map Nero	78.25	Erótico	67.38
Jilguero	80.79	Encanela	68.12	Laredana	77.10		

SANGUINETTI TIENE UNA FIJA CON TANGO FLOWER

Faltan solo tres reuniones para finalizar el año hípico. Una temporada que tuvo en su última parte, su etapa más penosa, por la gripe equina que paralizó la actividad por espacio de más de un mes. Mañana se "tirará" la primera de las tres últimas. Y el programa es muy prometedor, por las lindas perspectivas que ofrece. Además, puede ser decisivo en cuanto a la puja por el primer puesto en la tabla de jockeys. Vilmar Sanguinetti mantiene seis triunfos sobre Marina Lezcano y mañana tiene varios destacados compromisos. El que aparentemente parece más fácil es el de Tango Flower, que se destaca ampliamente en la carrera final. También piloteará a Head, con mucha chance en la penúltima y a Protegida y Langford que pueden entreverarse. Por su parte, la Lezcano se apilará en Turca Rubia, Snow Fancy, Andromaco, Golilla y Hanut, que cuentan con bastantes posibilidades en sus respectivos compromisos.

Ambos tienen muy buenos compromisos, como para hacer variar las diferencias que los separan en la estadística, aunque con mayores perspectivas para Vilmar Sanguinetti.

QUINIELA

(Sorteo de anoche)

1º	421	11º	493
2º	214	12º	987
3º	474	13º	448
4º	563	14º	303
5º	706	15º	551
6º	375	16º	879
7º	775	17º	885
8º	787	18º	162
9º	686	19º	717
10º	860	20º	164

TOMBOLA

1º	113	11º	092
2º	566	12º	545
3º	700	13º	524
4º	368	14º	000
5º	978	15º	262
6º	526	16º	111
7º	284	17º	537
8º	111	18º	762
9º	534	19º	762
10º	393	20º	189

EL GLOBO DE LA SUERTE

HOY: QUINIELA NAC., 21.30 y CORDOBA, 22 HS.

MAÑANA: PROVINCIA - 20 PREMIOS - A LAS 13 HS.

Atrasados a la grande: Centena 6 (34 s.), Decena 4 (20 s.), Unidad 5 (15 s.)

Demorados a los premios: 86 (22 s.), 65 (21 s.), 59 (19 s.)

Ultimas 14 grandes: 7.309, 18.264, 21.352, 24.099, 28.881, 7.173, 28.431, 4.567, 17.909, 7.004, 29.410, 1.028, 21.836, 12.101

FAVORITOS: A la grande 45 - 68 — A los premios 10 - 86

Tres cifras atrasadas a los premios: Centena 7, Decena 1, Unidad 0

Ambos demorados a la grande: 68, 39, 18

El dato de CRONICA: 09, 21

MAÑANA: QUINIELA NAC. - 20 PREMIOS - 21.30 HS.

Atrasados a la grande: Centena 8 (20 s.), Decena 7 (24 s.), Unidad 7 (40 s.)

Demorados a los premios: 52 (18 s.), 70 (17 s.), 89 (17 s.)

FAVORITOS: A la grande: 77 - 19 — A los premios: 32 - 52

Ambos demorados a la grande: 19, 17, 40

El dato de CRONICA: 75, 98

MAÑANA: MENDOZA - 20 PREMIOS - A LAS 22 HS.

Atrasados a la grande: Centena 1 (21 s.), Decena 2 (21 s.), Unidad 4 (19 s.)

Demorados a los premios: 59 (17 s.), 80 (16 s.), 00 (15 s.)

Ultimas 14 grandes: 17.739, 44.898, 32.581, 37.447, 40.957, 6.519, 40.613, 34.085, 8.332, 36.690, 5.961, 2.215, 12.230, 38.548

FAVORITOS: A la grande 24 - 54 — A los premios 94 - 59

Tres cifras atrasadas a los premios: Centena 9, Decena 9, Unidad 4

Ambos demorados a la grande: 54, 51, 11

El dato de CRONICA: 94, 29

MAÑANA: SALTA - 10 PREMIOS - A LAS 22 HORAS

Atrasados a la grande: Centena 4 (49 s.), Decena 4 (16 s.), Unidad 8 (14 s.)

Demorados a los premios: 46 (38 s.), 20 (37 s.), 94 (37 s.)

Ultimas 14 grandes: 18.075, 32.751, 34.592, 2.737, 6.265, 35.061, 32.983, 37.223, 28.952, 10.667, 44.186, 33.779, 39.014, 6.800

FAVORITOS: A la grande 48 - 34 — A los premios 94 - 46

Tres cifras atrasadas a los premios: Centena 5, Decena 9, Unidad 4

SEPTIMA CARRERA — Pr. FIESTAS NAVIDEÑAS (Clás.) (Ter. doble final) - 1000 m. — A LAS 21.50

(EN ESTA CARRERA FUNCIONARAN LAS APUESTAS A GANADOR, PLACE Y LLAVES)

1P	1P	3P	2P	1 LANGFORD	V.Sanguinetti	4	59½	F.Fingers-LastIxia	A.J.Merli	1º por 1½ cpo. a Ma'tao 59½	V. S'netti	59½	29.044	,,	44.918	55"4|5	Pal. n.	22-8-76
3P	3P	5P	1P	2 ELEGANTE	J.Bretón	4	59½	ElCalifa-Entallada	J.F.Penna	3º a 3 cpos. de Vcelve 55½	H. C'tantino	57	7.837	,,	24.226	1' 3"4|5	Pal. n.	26-9-76
3P	4P	1P	0P	3 ENEBRINA	E.Jara	5	57	Minera II-EnGuardia	J.Fregonese	3º a 4½ cpos. de Realción 52	E. Jara	59½	7.761	,,	41.005	1' 3"1|5	Pal. n.	24-10-76
6P	4P	5P	6P	4 CEFERINO	O.Cosenza	4	59½	GeminiSix-Caiela	R.J.Pavón	6º a 6 cpos. de Serenovit 51	D. Verón	52	18.595	,,	113'405	57"3|5	Pal. n.	8-12-76
1P	2P	1P	3P	5 BEAM SUN	C.Pezoa	4	59½	Solazo-Ballecla	T.Arana	1º por 6 cpos. a N. Taura 50	W. M'vecchio	53	4.362	,,	22.911	1'13"1|5	L.P. p.	19-12-76
3P	1P	5P	1P	6 MAP NERO	J.Núñez	4	59½	M.Maker-Pizzaiola	I.Núñez	3º a 4½ cpos. de Verum 56	J. Núñez	55	5.525	,,	30.205	1' 3"4|5	Pal. n.	19-11-76
1P	2P	6P	3L	7 PLOT JIM	H.Libré	3	55	S.Anchor-Plotzel	J.deGodos	1º por 6 cpos. a Madlen 56	H. Libré	56	14.801	,,	42.913	1' 3"1|5	Pal. n.	12-12-76
2P	2P	1P	0P	8 COMBE	J.Valdivieso	3	55	Minera II-Concord	M.López	2º a 1 cpo. de Sereno Vit 51	A. Etchart	53	34.998	,,	113.405	57"3|5	Pal. n.	8-22-76
6P	2P	1P	0P	9 LAREDANA	H.C'tantino	4	56½	C'endatore-M-Cuá	A.J.Giov'etti	6ª a 6¾ cpo. de Golilla 53	H. C'tino	57½	36.685	,,	131.716	56"4|5	Pal. n.	9-10-76
4P	0P	6P	4P	10 COURAGEUX	G.Rizzi	4	59½	M.Bolt-Correitas	E.Lema	4º a 3 cpos. de Sereno Vit 51	M. B'torini	50½	5.368	,,	113.405	57"3|5	Pal. n.	8-12-76
3P	1L	1P	1L	11 KALJERRY	I.Desvard	5	60	J.Honor-Kaltana	V.Cassaigne	5º a 3 cpos. de Enseguida 50½	I. Desvard	59½	12.204	,,	113.405	57"3|5	Pal. n.	8-12-76
5L	2P	1L	5P	12 GUARDIA NUEVA	M.Cañedo	4	56½	G.Six-Arancagua	S.L.Bello	3º a 1½ cpo. de Sereno Vit 51	M. Cañedo	59½	7.910	,,	18.067	1'13"	L.P. n.	10-10-76
1P	1P	1P	—	13 GOLILLA	M.Lezcano	3	52	Matinet-Goleadora	J.E.Bianchi	1ª por ½ cpo. a Con Teti 55	M. Lezcano	53	19.331	,	131.716	56"4|5	Pal. n.	9-10-76
5P	0P	0P	5P	14 MAJO	D.Verón	3	55	S.Festival-Misiones	R.Rojas	5º a 9¾ cpo. de Sir Violet 56	D. Verón	56	6.762	,,	88.131	1'41"	Pal. n.	11-12-76

Candidato: COMBE (8) — Enemigo: Langford (1) — Sport: Golilla (13)

Llave Nº 1: 1 Langford, 4 Ceferino — Llave Nº 2: 2 Elegante, 5 Beam Sun, 7 Plot Jim — Llave Nº 3: 3 Enebrina, 8 Combé — Llave Nº 4: 6 Map Nero, 9 Laredana, 14 Majo — Llave Nº 5: 10 Courageux, 13 Golilla — Llave Nº 6: 11 Kaljerry, 12 G. Nueva

OCTAVA CARRERA — Pr. TEODOSIO (Com. 2ª doble final) — 1100 Mts. — A LAS 22.40

(EN ESTA CARRERA FUNCIONARAN LAS APUESTAS A GANADOR, PLACE Y LLAVES)

0P	0P	0P	0P	1 SOUTHER	G.Rizzi	5	52	W.Cup-SouthernStar	E.Lema	17º a vs. cpos. de W. King 56	G. Rizzi	54	3.749	,,	84.412	1' 2"1|5	Pal. h.	13-6-76
0P	3R	1R	1R	2 GOLD LEAF	J.Valdivieso	5	57	Daré-Servia	S.Accsta	7º a 5½ cpos. de S. Mío 49	R. Ferreira	56	12.073	,,	79.292	57"4|5	Pal. n.	11-12-76
2L	5P	6P	0L	3 HILDEMAR	J.Aguirre	6	52	Hawaiano-Tucumana	O.J.Martínez	2º a ¾ cpos. de Algaravejo 56	J. Aguirre	55½	7.628	,,	22.588	1' 8"	L.P. n.	12-12-76
0P	4P	5P	1P	4 GAUCHO MORTERO	C.Ramírez	5	55	Cognac-MissMore	H.A.Vazón	12º a 20 cpos. de B. Melody 56	C. Bertoldi	56	225.170	,,	3.039.540	1'51"	Pal. n.	30-5-76
0P	0P	5P	0P	5 CHIMU	M.González	6	57	C'chaquí II-Nocala II	H.E.Pell	16º a 20 cpos. de W. King 56	C. Lezcano	54½	1.220	,,	84.412	1' 2"1|5	Pal. n.	13-6-76
0L	0L	5L	0P	6 WILD HURRICANE	L.Zárate	5	55	WildCard-Mondoka	H.C.Solari	10º a 11½ cpos. de Che'ril 54½	E. Riso	57	889	,,	29.088	1'13"2|5	L.P. n.	10-10-76
1P	0P	0P	0L	7 ALAMBRADOR	R.Barbarotto	5	52	Amalcó-Luminadora	G.Fuentes	1º por ½ cpo. a Mirmillon 55½	V. Emmolo	53	165	,,	34.0004	1' 2|5	Pal. p.	28-11-76
0P	0P	5P	0P	8 MADRIDER	J.Fernández	5	52	M.Gold-LaDormida	R.Rodríguez	6º a 16 cpos. de Inclemente 56	J. Fernández	57	130.345	,,	1.910.875	2'17"	Pal. n.	5-3-76
0L	0P	5L	0L	9 TROTAMUNDOS	M.Barroso	5	55	Psidium-Renate	N.B.García	7º a 17 cpos. de Con Vuelto 56	R. Encinas	57	6.743	,,	34.611	1'27"2|5	L.P. n.	5-12-76
0L	0P	0P	1P	10 CAÑADON	E.Hilarrachea	5	52	Celeno-Expertísima	F.Hilarrachea	14º a vs. cpos. de Lindos 56	A. Ramos	54	141.550	,,	861.020	1'10"	L.P. n.	8-5-76
5P	0P	1P	6P	11 HEAD	V.Sanguinetti	5	57	Heathen-Dione	J.C.Maldotti	5º a 3½ cpos. de Solo Mío 49	F. Gaitán	55	19.337	,,	79.280	57"4|5	Pal. n.	11-12-76
0L	0P	0L	0P	12 MATASECOS	D.Chávez	5	57	Mataldi-Tahua	M.Menéndez	8º a 7 cpos. de El Conf,ta 56	H. Capano	56½	420	,,	30.690	1'15"	L.P. n.	8-12-76
1L	0L	0P	0P	13 EL CONFORMISTA	C.Pezoa	5	55	Laconique-Conforma	E.C.Boni	1º por 2 cpos. a Cartipleno 56	L. Triviño	56	3.457	,,	30.698	1'15"	L.P. n.	8-12-76
5L	0P	1P	6P	14 ADIOS NONINO	M.Cañedo	5	52	Martial-L.G.Muñeca	E.B.Banno	5º a 4½ cpos. de Algaravejo 56	R. Ledesma	56	3.085	,,	22.588	1' 8"	L.P. n.	12-12-76

Candidato: HEAD (11) — Enemigo: Gold Leaf (2) — Sport: Alambrador (7)

Llave Nº 1: 1 Souther, 4 G. Mortero, 8 Madrider — Llave Nº 2: 2 G. Leaf, 11 Head — Llave Nº 3: 3 Hildemar, 7 Alambrador — Llave Nº 4: 5 Chimú, 12 Matasecos, 14 A. Nonino — Llave Nº 5: 6 W. H'icane, 10 Cañadón — Llave Nº 6: 9 Trot'dos, 13 El Conf'ista

NOVENA CARRERA — Pr. MELGAREJO (Term. 2ª doble final) — 1600 Mts. — A LAS 23.30

(EN ESTA CARRERA FUNCIONARAN LAS APUESTAS A GANADOR, PLACE Y LLAVES)

0P	0P	0P	0P	1 JUNIPER	J.Repiso	3	56	R.ofWay-Paulownia	F.Martucci	10º a 7½ cpos. de Malhumor 57	J. Repiso	56	787	,,	790.507	1' 4"1|5	Pal. n.	2-10-76
3P	—	—	—	2 MACAROS	D.Chávez	3	56	Cantábile-Jérica	M.Alvarez	3º a 1½ cpos. de Desorden 56	D. Cháves	56½	2.936	,,	98.025	1'50"3|5	Pal. n.	17-10-76
3P	3P	0P	0P	3 HANUT	M.Lezcano	3	56	G.Atleta-Honga	J.E.Bianchi	3º a 1½ cpos. de Caudaloso 56	M. Lezcano	56	15.867	,,	96.913	1'36"3|5	Pal. n.	11-12-76
4P	—	—	—	4 WALTZ	O.Cosenza	3	56	Mizzenmast-F.Star	J.F.Penna	7º a 8½ cpos. de Es Pampa 55	H. C'tino	56½	11.125	,,	79.075	1'23"2|5	Pal. n.	23-10-76
0P	5P	—	—	5 KING GLOTON	M.Cañedo	3	56	K.O'Turf-Glotona	H.O.Yalet	4º a 10½ cpos. de T. Track 56	C. Pezoa	55	152.245	,,	1.326.345	1'25"	Pal. n.	24-4-76
CL	0P	0P	0P	6 VINOTERO	A.Luna	3	56	Amateur-V. Salaria	E.López	6º a 4¾ cpos. de Pito Vit 56	M.Sarati	56	3.230	,,	37.455	1'14"1|5	L.P. h.	17-10-76
—	—	—	—	7 DESLUMBRADO	R.Bayardi	3	56	SnowKing-Deslumbra	R.Heredia	Debuta	—			—		—		—
0P	0P	—	—	8 EUFORBIO	O.Tévez	3	56	ConBrío-Euménide	E.J.Sauro	11º a 22½ cpos. de Everest 56	O. Tévez	56	7.662	,,	94.722	1'35"1|5	Pal. n.	18-9-76
—	—	—	—	9 MY TREE	R.González	3	56	S.Tree-Giuliana	R.Pellagatta	Debuta	—			—		—		—
—	—	—	—	10 BIFASICO	C.Pezoa	3	56	Fiacre II-Bergamota	E.D.Casino	Debuta	—			—		—		—
2P	2P	—	—	11 TANGO FLOWER	V.Sanguinetti	3	56	G.Manners-T.Flower	C.A.Ferro	2º a 2 cps. de El Cham'ui 56½	V. Centeno	56	39.665	,,	104.829	1'48"2|5	Pal. n.	15-8-76
3L	5P	0L	0P	12 EROTICO	D.Zárate	3	56	Preferido-Marydel	J.Leguizamón	3º a ¾ cpos. de L. Mabo 56	R. Sosa	56	7.979	,,	79.433	1'38"3|5	L.P. n.	10-12-76
5P	—	—	—	13 RIO LIMAY	J.Mantilla	3	56	R.Limpio-B.Lady	D.Soriano	5º a 8 cpos. de El Ajustable 56	J. Mantilla	56	535	,,	79.433	1' 5"2|5	Pal. n.	23-10-76
0P	0P	—	—	14 RAULITO VIT	P.Sahagian	3	56	Vitencamps-LaRosario	J.A.Figueroa	9º a 21 cpos. de A. Degüello 56	P. Sahagian	56	365	,,	46.755	1'37"2|5	Pal. n.	2-10-76

Candidato: TANGO FLOWER (11) — Enemigo: Hanut (3) — Sport: Macaros (2)

Llave Nº 1: 1 Juniper, 8 Euforbio, 14 R. Vit — Llave Nº 2: 2 Macaros, 6 Vinote — Llave Nº 3: 3 Hanut, 13 Rio Limay — Llave Nº 4: 4 Waltz, 12 Erótico — Llave Nº 5: 5 K. Glotón, 11 T. Flower — Llave Nº 6: 7 Desl'brado, 9 My Tree, 10 Bifásico

LA BELLEZA MATA: UN MANIATICO SEXUAL OBLIGO A UNA MUJER A DESNUDARSE Y CAMINAR FRENTE A EL Y MURIO DE UN SINCOPE

SAN PABLO, 22 (ANSA). — "Una belleza que mata", podría ser la mejor definición para María Fátima da Silva, de 25 años, quien fue obligada por un maniático sexual a desnudarse y a caminar ida y vuelta frente a él, hasta que un síncope cardíaco interrumpió la exhibición: el delincuente cayó al suelo, muerto, aun aferrando el revólver con que amenazaba a su víctima.

Toda la escena se desarrolló ante los ojos del esposo de María Fátima, Paulo Eugenio Seabra, también él, desnudo por intimación del "gangster sexual".

La joven pareja había sido asaltada anoche en su propio domicilio, mientras miraban tranquilamente un programa de televisión, por Jair Cándido Terra, de 38 años. Este, revólver en mano, obligó al matrimonio a desnudarse y luego se sentó en un sillón para dirigir el "espectáculo" que, lejos estaba de imaginarse, tendría un macabro epílogo para el mismo.

♦ PIRATA AEREO

SAN FRANCISCO, 22 (Associated Press). — Un mecánico de aviones, Palm J. Hinnant, de 37 años, se entregó hoy después de haber tomado a dos rehenes y retener un DC-8 durante 15 horas, dijeron las autoridades. El mecánico fue sacado tranquilamente del avión poco después de las 6,30 hora local, con lo que se puso fin al tenso drama que comenzó en la tarde de ayer.

Uno de los rehenes, Richard Funk, fue llevado rápidamente a un hospital local. Previamente, Funk había dicho a través de la radio del aparato, que Hinnant lo había cortado varias veces tras forzar a los dos rehenes a subir a un aparato vacío.

El otro rehén, el mecánico de United Airlines, Jerry Dusenberry, de 42 años, fue dejado en libertad por Hinnant alrededor de una hora antes de que dos amigos del secuestrador subiesen al aparato. Dusenberry resultó ileso.

"Todo el mundo baja y ya tenemos el revólver en nuestro poder", dijo a las autoridades Lincoln Jones, uno de los amigos de Hinnant, poco antes de que éste se entregase.

Se dijo que Hinnant estaba insatisfecho con su trabajo.

El drama comenzó a las 19,20 de ayer cuando Hinnant, divorciado y con dos hijos, encañonó a sus cautivos y los obligó a subir a bordo del avión vacío, según las autoridades; comenzó entonces a hacer una serie de demandas, entre ellas combustible.

ORIOL SEGUIRA CAUTIVO

Amnistía en España Recién Sería en Febrero

MADRID, 22 (Associated Press). — Decrecían hoy las esperanzas de que el consejero real, secuestrado por una pandilla extremista hace 11 días, fuese puesto en libertad antes de Navidad. Los secuestradores de Antonio María de Oriol, de 63 años, jefe del Consejo de Estado y miembro del Consejo del reino del rey Juan Carlos, han dicho que cumplirán su palabra de mantener prisionero a Oriol hasta que el gobierno dl "premier" Adolfo Suárez ponga en libertad a todos los prisioneros políticos que haya en España.

"No queremos dinero", informaron los secuestradores.

El diario liberal "El Uaís", de Madrid, cita hoy fuentes tribunalicias como diciendo que la amnistía que el gobierno tenía a estudio no se anunciaría hasta febrero de 1977, antes de las elecciones parlamentarias que serán las primeras elecciones libres en 40 años en este país.

La amnistía extendería los alcances de otra decretada el pasado mes de julio por el rey, por la que quedaron en libertad 400 prisioneros políticos pero que no benefició a otros 250, la mayoría encarcelados por terrorismo político.

El gobierno anunció recientemente que estaba estudiando una nueva amnistía destinada a cicatrizar "viejas y antiguas heridas" aún existentes en España después de la muerte del generalísimo Francisco Franco, hace poco más de un año.

Entretanto, grupos de extrema derecha han amenazado con actos antigubernamentales de represalia si los presos por terrorismo son puestos en libertad. Iracundos derechistas el lunes insultaron y trataron de agredir al presidente de las Cortes (Parlamento) Torcuato Fernández Miranda, calificándolo de traidor por el papel decisivo que jugó en obtener de las Cortes autorización para efectuar reformas democráticas el mes pasado, reformas que fueron abrumadoramente refrendadas en un plebiscito la semana pasada. Los secuestradores de Oriol, "Grupo de Resistencia Antifascista Primero de Octubre", GRAPO, permanecían hoy en silencio.

Primeramente habían amenazado con matar a su cautivo el viernes pasado si no se ponía en libertad a 15 prisioneros políticos, acusados de actos terroristas, pero luego abandonaron su plan de asesinar a Oriol y dijeron que lo mantendrán preso hasta que se dicte una amnistía a todos los prisioneros políticos.

Oriol, secuestrado de su oficina céntrica el 11 de diciembre, ha sido buscado exhaustivamente, pero sin suerte.

MATANZA. Una mujer y su hijo pasan delante de los campesinos asesinados. Uno, es su esposo. (AP).

RHODESIA: MASACRE PROVOCA MALESTAR

MELSETTER, Rhodesia, 22 (Associated Press y DPA). — Profundo malestar ha causado entre la población campesina de Rhodesia la confirmación de la masacre perpetrada por guerrilleros negros izquierdistas a principio de esta semana.

Según informaciones suministradas por el gobierno, un grupo de guerrilleros irrumpió en una plantación cercana a Melsetter, a solo seis millas de la frontera con Mozombique, y asesinó fríamente a un grupo de trabajadores negros. Los terroristas, también negros y calificados como de izquierda, reunieron el lunes a 26 trabajadores de la plantación y los ametrallaron hasta provocarles la muerte. Luego huyeron hacia la selva. La confirmación de la noticia entre la población rhodesiana de color ha causado una seria reacción en contra de los guerrilleros que luchan contra el régimen blanco del primer ministro Ian Smith.

Hasta el momento no se ha encontrado una causa valedera para la consumación de la masacre.

MAS PROBLEMAS DE GILMORE: PELEO CON LA GUARDIA DE LA ENFERMERIA

SALT LAKE CITY (Utah), 22 (United Press International). — El abogado de Gary Gilmore dijo hoy que el reo condenado a muerte no pedirá su libertad, al menos hasta después de Navidad.

Ron Stanger dijo que conversó con su cliente y que el asesino había decidido aplazar la presentación a la Corte Federal de un recurso de hábeas corpus que solicita su libertad en vista de que el estado de Utah no lo ejecutó dentro del plazo reglamentario de 60 días.

"Por el momento, después de revisar los hechos y la ley y sus deseos, nos pidió no hacer nada, al menos hasta después de Navidad", declaró Stanger.

Gilmore volvió rodeado de medidas máximas de seguridad al pabellón de los condenados a muerte luego de una trifulca que tuvo con los guardias en su celda de la enfermería, lo que motivó que lo pusieran en confinamiento.

El asesino, que está sentenciado a morir fusilado el 17 de enero, trató de destruir algunas instalaciones en la celda de la enfermería el sábado en la noche. Cuando los guardias llegaron a su celda para poner orden, Gilmore los golpeó.

"Hoy no hemos tenido problemas con él", declaró el guardia León Hatch. "Lo volvimos a poner bajo máxima seguridad en semiaislamiento bajo guardia ininterrumpida de 24 horas."

Stanger dijo ayer que Gilmore probablemente recurrirá a la Corte Federal para plantear su libertad aduciendo que el Estado no lo había ejecutado en el tiempo prescripto por la ley.

♦ SUSPENDEN EJECUCIONES

WASHINGTON, 22 (France Presse). Un juez de la Corte Suprema de Estados Unidos, Lewis F. Powell Jr. decidió hoy suspender las ejecuciones de tres condenados a muerte.

Glenn Boulware, condenado por la muerte de un policía en Dallas, en 1974, debía ser ejecutado el 27 de diciembre.

Larry Joe Ross y Selwin Barry Gholson, condenados igualmente por la muerte de un policía en 1974, debían ser también ejecutados el 31 de enero próximo.

La última ejecución en Estados Unidos fue llevada a cabo en 1967.

ESPANTOSO ACCIDENTE EN FRANCIA

Se Ahogan 18 Niños Retardados

LYON, Francia, 22 (France Presse, UPI y DPA). — Por lo menos 19 personas, de las cuales 18 niños disminuidos mentales murieron aquí al precipitarse en aguas del río rodando un ómnibus de transporte escolar tras una mala maniobra debido a la espesa niebla que cubría el puerto fluvial Edouard Herriot.

El accidente se produjo al anochecer, cuando un conductor y una instructora acompañaban a 22 niños deficientes mentales de 8 a 14 años.

La rápida llegada de los bomberos permitió rescatar con vida de las aguas extremadamente frías del río, en plena oscuridad, al conductor y cuatro de los niños, pero del resto solo se hallaron los cuerpos sin vida.

Según la policía, el conductor entró en una calle cortada y confundió una barrera tendida sobre la margen del río con el borde de la acera. Cuando intentó doblar, el vehículo superó la barrera y cayó al río.

La desgracia pudo haber sido mayor, ya que poco antes de la caída el ómnibus se detuvo para dejar a otros 12 niños.

El último accidente similar ocurrido en Francia, sucedió en abril de 1975, cuando un autobus cayó de un puente en Grenoble, perdiendo la vida 27 personas en las aguas de un río.

El accidente de ómnibus que causó más muertes en Francia, ocurrió en 1973, también en la zona de Grenoble, cuando un vehículo que llevaba turistas belgas cayó a un río, perdiendo la vida 40 personas.

♦ INCENDIO

SAN FRANCISCO, 22 (United Press International). — Un cortocircuito de las luces de un árbol de Navidad al parecer fue la causa del incendio en que perecieron tres personas y causó daños por medio millón de dólares en el exclusivo St. Francis Yacht Club, dijeron las autoridades.

El incendio se produjo cuando se celebraba la tradicional fiesta de Navidad del elegante club, donde se reúnen los yatistas de la zona.

Uno de los muertos fue identificado como Albert T. Simpson, de 53 años, ingeniero y ex comodoro del club.

Otro cadáver está tan quemado que no se ha podido identificar, y el tercero, parece ser una mujer, según dijeron de la oficina del forense.

♦ POLICIA BEODO: DOS MUERTOS

NALCALPAN (México), 22 (ANSA). — Un comandante de policía bajo los efectos del alcohol ametralló a los parroquianos de una tienda de abarrotes de esta población mexicana, dando muerte a dos personas y causando lesiones graves a tres menores de edad.

Alejandro Salinas, comandante de Santa Ana Jilotzingo, llegó a esta población a bordo de un automóvil oficial, y sin mediar palabras se estacionó frente a la tienda de abarrotes y con una metralleta disparó ráfagas hacia el interior del negocio.

Pedro Terán Aceves y Graciano Reyes Deciga recibieron cada uno más de diez impactos en diferentes partes del cuerpo y murieron instantáneamente. Tres niños que se encontraban en el interior de la tienda también recibieron heridas que los tienen al borde de la muerte.

El homicida se dio a la fuga, sin que pudiera seguírsele la pista.

TRAGEDIA. Hombres rana tratan de rescatar los cadáveres del interior del ómnibus, en el Rodano. (UPI).

HOTELERO HILTON SE CASA A LOS 87

SANTA MONICA, Estados Unidos, 22 (France Presse). — Conrad Hilton, de 87 años, fundador de la cadena mundial de hoteles del mismo nombre, obtuvo hoy una licencia de matrimonio en Santa Mónica, California, para contraer enlace con Mary Frances Kelly, de 61 años.

Hilton se casó ya dos veces. De su primer matrimonio tuvo tres hijos, uno de los cuales, Nick, fue marido de la actriz Elizabeth Taylor y más tarde de la también actriz Zsa Zsa Gabor.

Filántropo Invita a Mil Solitarios a Cena de Navidad

MOUNT CLEMENS, Michigan, 22 (Associated Press). — Rengachari Vijayaraghavan invitó a mil personas solitarias a su restaurante para festejar la Navidad.

"La única condición es la soledad", dijo Vijayaraghavan, oriundo del estado indio de Madrás. "La invitación es para la gente que no tendrá su cena de Navidad con la familia, como los demás".

Vijayaraghavan dijo que gastó 3.000 dólares en la comida y que los empleados del restaurante contribuyen con su tiempo para preparar y servir el banquete que comenzó ayer y continuará toda la semana. Los nombres de los invitados fueron suministrados por las iglesias y los alcaldes locales.

Vijayaraghavan invitó a 250 personas el año pasado. Este año proyectaba agasajar a 500, pero duplicó el número después de que una mujer le dijo que no tenía otra cosa que comer que alimento para gato en las dos semanas previas a Navidad.

DESAPARECIO THELMA BIRAL. SE CASO SUSANA TRAVERSO. MASSIEL REINCIDIRA EN MATRIMONIO. LA MEDRANO NO DEJA SU CARRERA. LA OLMOS PERDIO EL JUICIO.

Avidos responsables de revista de actualidades, están buscando denodadamente a Thelma Biral, **la dueña de los meniscos.** La quieren para integrar el panel de "sobresalientes del 76" que saldrá en la portada de la publicación. Hete aquí que **la extraña** doña Thelma **no da señales de vida, no respondiendo al teléfono** de su domicilio situado en calle Parera, muy aristocrático por cierto, ni responde al llamado del portero eléctrico. Los sondeos se iniciaron por Marpla (donde debutará en la primera semana de enero). Pero por allí **no aportó aún** doña Thelma. Caben dos conclusiones: que se haya intervenido de los meniscos o que haya decidido ir a descansar a **lugar apacible y tranquilo,** lejos del nerviosismo de su dura faena. **¡Crash!**

♦ CASORIO EN TOP SECRET

Logramos detectar que a fines de la semana anterior **contrajo enlace** con joven ajeno a la farándula **la modelo vitivinícola** Susana Traverso. La citada, hace poco tiempo, protagonizó un show en el canal palermitano donde se la tildó de **"Fabulosa".** Se supo, posteriomente, que en realidad el espectacular **había sido pensado para Susana Giménez, la shockeadora.** Es cuestión de **"Susanas"...**

♦ VOLVER A PROBAR

Massiel, **la polemizada** canora hispánica, **acaba de disolver su matrimonio con un joven médico.** Lista para reemplazarlo, ya piensa en unirse a Carlos Zayes, **el ignoto.** El anterior no quería ni sentir hablar de aires faranduleros. **¡Cataplines!**

♦ ¿DEJAR TODO?

La mayoría no puede creer que María de los Angeles Medrano, **la carmiñera,** deje su espléndida carrera **iniciada en 1965,** siendo muy pequeñuela. Lo cierto es que doña María "Angelical" **prefiere ser un ama de casa atenta y dispuesta,** olvidándose de los ajetreos faranduleros. Este año **no hizo televisión,** dando señales del **aparente cese** de sus actividades. Claro que esto coincide con **su rotundo éxito en otras tierras latinoamericanas** (donde se ofreció "Carmiña" hace tiempo). Ahora se regodean con "Jacinta Pichimahuida". Incluso, en la programación se lee al lado de su nombre la leyenda **"La popular Carmiña".** Pensamos que doña Medranito **no dejará sus tareas.** Sobre todo cuando se habla en que se la ubicaría en una producción de su esposo, Roberto Franco. En todo caso, que elija cuanto hace. **Pero que lo siga haciendo.**

♦ JUICIO PERDIDO

Sabina Olmos, **la dramática, perdió el juicio** contra su consorte de hace muchos años, Charlo, de quien se separara hace ya un tiempo. El resultado fue que doña Sabina **(o Rosa Gómez(tal su verdadero nombre) dejó el inmueble que ocupaba en el barrio de Almagro para mudarse a un monoblock situado en Villa Lugano.** Menos mal que doña Sabina fue reincorporada a un canal televisivo. No como actriz sino como empleada del mismo.

♦ CANDIDECES

Gina Lollobrigida, **la bambola, confesó públicamente que su gran amor fue Antonio Gades, el danzarín.** Claro que éste ahora está viviendo en pareja con Marisol, **la ex ingenua.** Se cuentan muchas cosillas entre la Gina y el Gades. **En algunas, hasta habría intervenido** doña Marisol. Quien de cándida solamente tiene el pasado...

♦ LIOS

Laureano Brizuela, **el querendón,** anda **metido en líos** con respecto a quienes lo tenían conchabado antes. Están inmersos en **un pleitón que nadie sabe cómo terminará.** Lo cierto es que don Laureano tendrá que utilizar mucha paciencia para salir del paso. **¡Caray!**

♦ CULTURIZANDO

Volverá al éter el longilíneo espacio "Justa del saber". Julio Bringuer Ayala, **el sapiente,** volverá a conducirlo por el canal decano a partir de marzo venidero. "Justa..." hace tiempo que estuvo en el aire y es posible que su cúmulo de posibilidades, bajo el punto de vista cultural, **lo haga nuevamente aceptable** por el público hacia quien va dirgido.

♦ INTERLAGOS

El 23 de enero se correrá la carrera Interlagos en Brasil, tal como se estila todos los años. Será televisada, en vivo y en directo, por el canal decano. **¡Cómo estar en el tropical país!**

♦ JIMMY CON JULIE

James Stewart, **el larguirucho,** está (esta noche) **en** "El show de Julie Andrews". Acompañará con su juvenil veteranía **(debutó en el 36 en Hollywood)** a la intérprete de la canción. ¡Será una fiesta para los dilettantes!

♦ TEMA CAPITAL

Un tema que **afecta** a enorme grupo de intereses amén de la cultura misma, como es el de la industria editorial, será tocado esta noche en "Argentinos a las cosas". Un grupo de especialistas en la materia disertarán con Tony Carrizo, **el villeguense.**

♦ DISPUTADO

En enero, **el chinchillero** Raphael **se trasladará a México City** donde es aguardado. Aquí se lo disputan dos empresarios (y dos apoderados) para combinar su enésima visita. **¿Quién lo ganará?**

♦ NADA DE PLATAFORMA

Tuvieron **ligero disgustillo** en coquetona zapatería de barrio norte Fernando de Madariaga, **el deportivo,** y su novia Luly. La chica quería adquirir calzado con plataforma y el canoro se oponía, aparentemente sin buscar una lógica. Hasta que dijo la verdad: **"Si me llevás 10 centímetros de estatura querés que quede hecho un enano a tu lado?"** Finalmente, doña Luly **se compró dos pares de zapatos con suela finita. ¡Casi nada!**

♦ SIN PROLONGACION

Regresaron de periplo por el sur argentino el Cuarteto Imperial, **los tropicales. No quisieron prolongar la gira** por la cual llegaron hasta territorio chileno. **¿Y si la repitiesen más adelante?**

♦ VENEREAS

El espinoso tema **"Enfermedades venéreas"** será enfocado en "Nuestra salud" en el día de mañana. Los doctores Belli, Aberbach y Vorghelli tocarán distintos casos, bajo la conducción de Miguel Angel Merellano.

♦ EUFORIA

Eufórico está Walter Soubrié, **el cordial,** debido a que le hicieron jugosa propuesta para producir y dirigir un programa para la audiencia infantil en Rosario. Otra cosa que lo tiene contento es trasladar "Anastasio el pollo", a un tablado. Y lo último, ya en el terreno íntimo, sus amores con Beatriz lo cual lo hincha de alegría. **¡Oh, el cuore!**

♦ SUSPENSION

Debido a una emisión oficial **fue suspendido hasta mañana** el espectacular de Tormenta, **la llovida,** que debió haberse propalado el jueves anterior. Liliana Maturano, **tal su verdadero apelativo,** entonó su repertorio vistiéndose con las pilchas adecuadas (a cada ocasión) y haciendo duetto consigo misma. **Muy múltiple.**

TV PROGRAMA

17
- 7 Tardes de cine en su hogar
- 11 El show de Leo y Lío
- 13 Te veo veo

17.30
- 2 Caza submarina
- 9 Magimundo infantil
- 13 Festival de Cascote

18
- 2 La hora de Calculín
- 9 El mundo de Calculín
- 11 Valle de pasiones

18.30
- 7 Mi marciano favorito
- 13 El gran Chaparral

19
- 2 La pantera rosa
- 7 Superagente 86
- 9 Hora de noticias
- 11 Teleonce informa

19.30
- 2 Valle de pasiones
- 7 Flecha juventud
- 9 Bonanza
- 13 Telenoche

20
- 7 Revista de noticias
- 11 El hombre del rifle

20.30
- 2 Notidós
- 7 La pantera rosa
- 9 Grandes valores de hoy y de siempre
- 11 Yo soy porteño
- 13 Switch

21
- 2 El Halcón

21.30
- 7 Mannix
- 11 El show de Julie Andrews
- 13 Antes que en el cine

22
- 2 Cita con la muerte
- 9 Las cartas de Larguirucho

22.30
- 7 Fútbol por TV
- 9 La noche del padrino
- 11 Bajo las luces del ring

23
- 2 Fútbol
- 13 Ente Autárquico Mundial 78

23.30
- 9 Hora de noticias
- 11 Teleonce informa

23.45
- 9 Coloquios

24
- 11 Argentinos: A las cosas
- 13 Noticiero 13

0.30
- 2 Los deportes

1
- 7 Trasnoche
- 9 Dios con nosotros
- 11 La palabra de Dios

3
- 7 Ven, señor Jesús

BUFFALO BILL: ESFUERZOS Y GASTOS MULTIMILLONARIOS

Se anuncia para el próximo sábado, en los cines Gran Rex, Capitol y simultáneos, el estreno de la superproducción de Dino de Laurentiis "Buffalo Bill y los indios" ("Buffalo Bill and the indians"), filme que dirigió Robert Altman, con Paul Newman, Burt Lancaster, Geraldine Chaplin y Joel Grey, en los papeles protagónicos.

"Buffalo Bill y los indios" tiene fotografía de Paul Lohman y música de Richard Baskin. El argumento pertenece a Alan Rudolph y Robert Altman.

LEGENDARIO. El mito popular de Búffalo Bill retorna a la pantalla a través de la figura de Paul Newman.

Unos pocos detalles bastan para tener idea de la magnitud de los esfuerzos y gastos que demandó la producción de Buffalo Bill. La filmación se llevó a cabo íntegramente en Alberta (Canadá). allí, en la Stoney Indian Reserve, se construyó minuciosamente el circo de invierno de Buffalo Bill; es decir, todo un pueblo. Conforme al pensamiento de Altman de que una película debe ser vida, el pueblo entero es no solo auténtico sino también completamente funcional.

Tres meses antes de que las cámaras entraran en funcionamiento, el decorador Tony Master comenzó a supervisar la construcción "Tuvimos que trabajar muy fuerte, pues Altman deseaba que todo quedara listo dos semanas antes de empezar el rodaje, a fin de que los actores pudieran familiarizarse con el ambiente". En uno de los extremos de la calle principal del pueblo está el "Bar Buffalo Bill", el consultorio del dentista y el del médico; en el otro, se yergue Mayflower, residencia de Buffalo Bill y sede de las oficinas administrativas del espectáculo. Solo en la ambientación de Mayflower se empleó más de la mitad de los quinientos mil dólares, invertidos en la adquisición de antigüedades para el filme.

TV: CRITICA FEROZ A VIDA COTIDIANA

NUEVA YORK, 22 (ANSA). — En la segunda serie de episodios —actualmente en transmisión— de la telenovela que más entusiasma en estos momentos a los telespectadores norteamericanos: "Mary Hartman, Mary Hartman", se lleva a cabo una crítica feroz a la vida cotidiana de la "familia norteamericana término medio". Un programa ofrece un ejemplo elocuente: Mary vive la mayor parte de su vida activa en la cocina, preparando desayunos, almuerzos y cenas, mientras mira televisión. Como en cualquier "cocina norteamericana término medio". Mary tiene un aparato de TV instalado permanentemente, que funciona mañana, tarde y parte de la noche. La "tele" de la cocina dicta a Mary —igual que a las demás mujeres— qué debe cocinar, cómo comportarse con el marido, los hijos, los parientes y vecinos, cómo debe vestirse, qué marca de automóvil "le queda mejor", dónde ir de vacaciones si no puede, qué cóctel tomar si se siente deprimida y qué maquillaje ponerse para salir a bailar de noche, aunque no vaya al baile y tenga que quedarse en casa... frente al televisor.

Esta serie de televisión ha alcanzado un gran suceso en los Estados Unidos y varios priductores están estudiando programas similares.

SUS CARTAS ESTAN ECHADAS

♡ S	◊ T	♠ N	♡ E	◊ E	♣ S	♡ A	◊ N	♠ O	♣ I	◊ D	♠ H
♠ A	♣ G	♡ C	♣ A	◊ R	♡ U	♠ G	♡ I	♣ L	◊ A	♠ A	♣ U
◊ N	♣ C	♡ D	◊ D	♠ N	♡ A	◊ I	♡ D	♠ F	◊ A	♠ A	◊ M
♠ V	◊ U	♣ H	◊ Y	♡ O	♠ O	◊ F	♡ S	♠ R	♣ A	◊ E	♠ I
♠ T	◊ L	♠ I	♡ O	♣ N	◊ I	♠ S	♣ D	◊ Z	♠ M	♣ O	♠ O

En estos 60 naipes se encuentra encerrado un mensaje para usted. Acaso se trata de un augurio o de una advertencia que no deberá desestimar. Para dar con el mensaje que corresponda al lector éste debe proceder de la siguiente manera: si su nacimiento se ha registrado entre los días 5 y 11 (no importa el mes) elegirá PICAS; si se ha producido entre los días 12 - 19, TREBOL; si lo fue entre los días 20 y 27, DIAMANTE, y finalmente, si su advenimiento al mundo aconteció entre los días 28 y [illegible] su palo será CORAZONES. Una por su orden leyéndolas de izquierda a derecha, las letras que llevan las cartas correspondientes a la fecha en que nació y escríbalas. Así obtendrá el mensaje requerido

Estudian Muestra Cinematográfica

SAN JUAN DE PUERTO RICO, 22 (ANSA).— El gobierno de Puerto Rico está estudiando la preparación de un Festival Cinematográfico Internacional a realizarse en febrero de 1978 en San Juan de Puerto Rico. El secretario del festival portorriqueño, Luigi Marrozzini, estudió recientemente en Teherán la estructura de su festival para elaborar el plan del de San Juan.

También quiere ofrecer a los productores mundiales la oportunidad de filmar en Puerto Rico aprovechando las bellezas locales y el buen clima nacional. En especial buscará ampliar la colaboración con América latina en este campo.

CINE CATASTROFE: UN AÑO DE EXITO CHILENO

SANTIAGO, Chile, 22 (ANSA). — **"E te fue un año de éxito para las películas de "catástrofes" tendencia que ya se había manifestado en temporadas anteriores"** señalaron los ejecutivos de las distribuidoras cinematográficas en Chile. Los mejores lugares los ocuparon películas como "Tiburón", "Infierno en la Torre" y "Terremoto" en cuanto a taquilla y recaudación. Entre ellas se entreveró, sorpresivamente, "La Cenicienta" que alcanzó el tercer lugar en recaudación. Sin embargo, filmes de mayor calidad cinematográfica estuvieron lejos de aparecer en las estadísticas de cantidad de espectadores y algunos como "Lacombe Lucien" solo figuró pocas semanas en cartelera. La fórmula cinematográfica más rentable parece haber sido entonces un gran derroche de estrellas y espectacularidad en las pantallas. A eso agregarle violencia y catástrofes y ya está uno de los principales éxitos de taquilla.

La vicerrectoría de comunicaciones de la niversdiad Católica, por su parte, premió los mejores filmes llegados.

Es evidente que las características dramáticas de los filmes de "catástrofe" tienen un índice muy alto entre los espectadores que concurren masivamente a esta clase de producciones. Internacionalmente han demostrado las estadísticas que el público va con mucho interés a las salas cinematográficas a ver estos filmes, que fueron realizados con gran costo de producción y protagonistas de suma importancia, dos elementos que concitan la atracción.

LEORAMA

por LEO VANES

NADIE me merece tanto respeto, como la gente que trabaja en un circo. En Europa y Estados Unidos, como también en Japón y Rusia, tienen una mayor categoría estelar. Aquí, son casi anónimos. Verdaderos artistas que merecerían tener un espacio en algún sitio bien situado de Buenos Aires, donde poder alternarse las distintas carpas y así poder disfrutar de una mayor estabilidad. Sin embargo, su magia es tal que siempre encuentra usted una chica o un chico con rostro lleno de sueños, que desea ser artista de circo.

* * *

DESDE principios del pasado noviembre anunciaban en el Sunrise Musical Theatre de Miami, la presentación de Frank Sinatra, del 24 de enero al 30 de enero del 77. El precio de las entradas, es para allá económico. De lunes a jueves 14,75 (dólares, por supuesto) y 17,50 dólares los viernes, sábados y domingos. Todos los días una función a las 20.30. Solamente el sábado dos a las 19 y 22.30 los domingos una a las 20.30. A esta altura ya no hay localidades en taquilla.

* * *

ARGENTINOS al por mayor. Sitios de Madrid, que tienen trabajando argentinos, prácticamente desconocidos aquí. En "La barranquilla" actúa **Rolo Ponce**. En "El Indio", trabaja el "gaucho argentino": **Martín Mármol**. En "Malambo" está **Fermín Fierro**, cantante que tuvo su nombradía aquí y el grupo argentino **"Gente"**. En "Peña Tres" está el cantante, también compatriota: **Valentino y Rocky Pontoni**, quien fuera integrante de la llamada "nueva olo" local. Estos últimis hacen "doblete" en un sitio, que se llama "Peña Cuatro". En "El Poncho" están: **María y Federico** —un dúo que también logró cierta nombradía—. En "Puerta Oscura" está **Miguel Angel** a quien anuncian como "intérprete de la canción argentina".

* * *

25 años cumplió **Lucille Ball** por televisión. La CBS se lo festejó con un programita en el que intervinieron algunos nombrecitos: **Richard Burton, Sammy Davis Jr., Bob Hope, Dean Martin, James Stewart, Dick Van Dyke, Jhon Wayne**. Y otros tan poco conocidos como los anteriores...

* * *

LISSETTE, cantante portorriqueña, amiga de **Juan Marcelo**, tiene su compañía propia, presentando en el Auditorium de Miami, junto con el grupo "Impacto of Brass", una "Latin American Revue".

* * *

ARREPENTIDA está la lindísima **Jacqueline Bisset**, por haber participado en la filmación de "El último magnate". Según el autor del libro, la obra era de pura ficción, pero a nadie le escapa que el rol de la **Bisset**, es **"Jackie Onassis"**. Algo fastidia a la **Bisset**, que sus compañeros la llamen en broma: "Señora Onassis".

* * *

SENSACIONAL en cuanto a presentación gráfica, el estilo de cubierta hecha en base a una historieta de **Crist**, por la calidad técnica y el contenido total de este álbum "long-play" de "La máquina de hacer pájaros" que **Charly García** y su gente acaban de llevar al disco.

* * *

SANDRO, que renovará su carrera en 1977, entrando en el teleteatro. Pues cuenta siempre que el cine, influyó mucho en su vida. Cuando tenía 12 años y trabajaba en un reparto de soda con su padre, los martes se lo reservaba. Entonces se estilaba el "día de damas" en los cines de barrio, y él la llevaba a su mamá, a ver tres películas seguidas. Muchas veces, cuando un filme le gustaba, hasta lo veía tres veces o cuatro, en una misma tarde. **Sandro** diferencia notablemente su vida de **Roberto Sánchez**. Pues mientras el ídolo de multitudes es sensual, divertido y amigo de menearse y saludar a todo el mundo. El otro, **Roberto Sánchez**, prefiere quedarse encerrado en su casa...

$v

★ ESTRELLAS - Riobamba 280
T. E. 46-6759

RUDY CHERNICOF
en
"¿YO? ARGENTINO"
Miércoles y jueves 22 hs.
Viernes y sábados 23 hs.
Domingo 21.30 hs.

* * *

CECILIA ROSSETTO
"GENOVEVA Y LOS ENANOS"
Martes a Jueves 22 hs.
Viernes y sábado 21 y 23 hs.
Domingo 22 hs.

* * *

"EL SHOW DE TU - SAM"
Martes a Jueves 22 hs.
Viernes y Sábado 21 y 23 hs.
Domingo 22 hs.

* * *

ANGEL ELIZONDO
en
"LOS DIARIOSSS"
Viernes y sábados 21 hs.

* * *

Próximo Debut
"SIN SALIDA"
Con
Myriam de Urquijo
Ignacio Quiroz

* * *

Debut 25 de diciembre
UNICA SEMANA
"UNA NOCHE EN RIO"
Por 1ra. vez en Bs. As., los mayores intérpretes del Carnaval Carioca

PREOCUPACION POR LOS DIVOS Y FALTA TALENTO

ROMA, 22 (ANSA). — "El cine norteamericano continúa preocupándose demasiado por las boleterías y tomando en excesiva consideración a los divos Según mi punto de vista, debería preocuparse sobre todo de los temas y después de los talentos auténticos ya sean directores, guionistas y actores. Sin talento no pueden hacerse buenas películas capaces de atraer al público".

Tal ha sido la expresión del pensamiento de Robert Evans sobre sus colegas productores Evans, uno de los realizadores más importantes de Hollywood, ha llegado a Roma para ver la copia italiana de su última película "El maratonista" de John Schlesinger basada en la novela homónima de W. Goldman con Dustin Hoffman y Laurence Olivier, actualmente el mayor éxito

"Si no hubiese prestado atención al talento", explica Robert Evans, que proviene de la fila de los actores y que en poco tiempo se ha impuesto gracias a la producción de diversos éxitos, entre ellos "Chinatown", **"no podría haber realizado esta película, que era una bellísima novela** —la historia le un estudiante un poco introvertido que sueña con la gloria como maratonista y que en cambio se dedica a descubrir el nombre de su padre, en las históricas listas negras a causas de su tesis doctoral en la época del maccartismo—, **pero tuve la idea de recurrir, además del autor del libro que se dedicó seis meses a escribir el guión, a talentos enormes como el director Schlesinger y a actores como Hoffman u Oliver. Ninguno de ellos anteriormente había tratado o actuado sobre un argumento de este tipo, tanto que se mostraron perplejos y no sabían si aceptar o no, pero finalmente su talento demostró que cuando se lo posee se puede afrontar casi cualquier cosa. El cine norteamericano, en cambio, en la mayor parte de los casos, se regula de manera diferente: los libros tienen escasa importancia y se recurre a los grandes divos para asegurarse el éxito de una producción. Cuando filmé "Chinatown", por mi parte, pensé exclusivamente en un talento directivo como el de Polanski**

LA MUSICA ES UNA FUENTE DE SALUD

HAMBURGO, 22 (ANSA). — Las canciones callejeras, las que están de moda, las que siempre se escuchan, pero también las sinfonías, las arias de ópera y la canción artística sirven para la distracción, son "fuentes de salud" para los enfermos. Los pacientes graves, los paralíticos, los inválidos reaccionan a menudo con resultados asombrosos, al oír su "música predilecta": enfermos de gravedad que habían perdido las ganas de vivir después de un accidente, mueven de repente sus dedos o intentan elevar sus piernas o balancear la cabeza para marcar el ritmo de la música.

Según expertos, la música es realmente una medicina y podría originar posibilidades inesperadas de curación. Así lo hizo saber recientemente el profesor Rauhe, musicólogo que asistió al mayor cursillo europeo de formación para médicos, "Médica 76", y que lleva investigando más de diez años, sistemáticamente, este tipo de manifestaciones.

♦ FELLINI EN CUBA

LA HABANA, 22 (ANSA). — El estreno de gala del filme italiano "Los guapos" se llevó a cabo en Santiago de Cuba, con asistencia de la delegación cinematográfica italiana que se encuentra en Cuba, invitada a la semana del cine de ese país europeo.

La delegación italiana está integrada por la conocida actriz Claudia Cardinale, el director Pasquale Squitieri, Alberto Fioretti y Sergio Amidei.

CINEASTA CARIOCA, ESCRITOR

RIO DE JANEIRO, 22 (ANSA). — Glauber Rocha, una de las figuras más destacadas del cine brasileño actual, tiene listos para ser editados dos libros. Ambos versan sobre cine. El primero se titula "Cinema Novo" y narra la entera historia de este interesante movimiento renovador del séptimo arte en Brasil a partir del filme "Río, 40º". La tapa muestra una fotografía de Nelson Pereira dos Santos. El segundo libro "Cinestética" es una reunión de artículos ya publicados por Glauber Rocha en Brasil y en el exterior, además de material inédito. Ambas obras van a ser lanzadas en breve, en el curso de enero próximo, por la "Livraria Folhetim".

USTED Y LOS ASTROS

ACUARIO
(21 de enero al 20 de febrero)
Oportunidad en su trabajo, obre sin temor. En amor, es momento de decisiones. Grato momento con familiares.

PISCIS
(21 de febrero al 20 de marzo)
Altibajos en su trabajo, actúe con prudencia. En amor, todo mejora. Apoyo de amigos en planes personales.

ARIES
(21 de marzo al 20 de abril)
Evite decisión apresurada en su trabajo. En amor, se confirma presentimiento. Cuide la salud. Evite juego de azar.

TAURO
(21 de abril al 22 de mayo)
Es el momento de poner en práctica plan de trabajo. En amor, todo se soluciona. Se confirma proyecto deseado.

GEMINIS
(23 de mayo al 21 de junio)
Buena disposición para su trabajo, se adelantan tareas. En amor, encuentro que se posterga. Evite discusiones.

CANCER
(22 de junio al 21 de julio)
Altibajos en su trabajo, actúe con prudencia. En amor, algún inconveniente. Salud y azar mejoran. Llega carta.

LEO
(22 de julio al 21 de agosto)
Active asunto de trabajo, de usted depende éxito. En amor, se aclara duda. Colaboran amigos en planes.

VIRGO
(22 de agosto al 22 de set'bre)
Asunto de trabajo toma giro imprevisto. En amor, todo continúa bien. Apoyo de familia en proyecto personal.

LIBRA
(23 de set'bre al 23 de octubre)
Altibajos en su trabajo, tenga todo en orden. En amor, se confirma presentimiento. Prudencia con salud. Noticia.

ESCORPIO
(24 de octubre al 22 de nov'bre)
Noticia o encuentro lo ponen en vías de adelanto en trabajo. En amor, buen momento. Evite discusión familiar.

SAGITARIO
(23 de nov'bre al 21 de dic'bre)
Satisfacciones en su trabajo, méritos son reconocidos. En amor, opertunidad esperada. Se alejan preocupaciones.

CAPRICORNIO
(22 de dic'bre al 20 de enero)
Active asunto de trabajo, de usted depende el éxito. En amor, nada nuevo, sepa esperar. Se aclara situación.

ROCK: EL MITO DE UN MUERTO QUE AUN VIVE

NUEVA YORK, 22 (ANSA). — A principios del año próximo saldr; a la venta un álbum especialísimo: se trata de un LP de "The Doors", con Jim Morrison. El disco es una recopilación de temas sobrantes de "Absolutely live", grabado durante su gran gira por los Estados Unidos. Será, pues, en vivo y se incluirán temas históricos, desde "Light my fire" a "Gloria".

Este disco rememora el caso de Jim Morrison, el mito sobre el que nadie sabe a ciencia cierta si está muerto o aún vive. Los periodistas norteamericanos, que aseguraban haberlo visto vivo el año pasado, siguen en sus trece, empeñados en demostrar que así es, y continúan manteniendo su tesis de que la tumba francesa que debería albergar el cadáver de Morrison está vacía... Dicen que el mito no desea "volver al mundo" por ahora, que se encuentra en un estado lamentable y que está tratando de sobreponerse a la crisis.

PALABRAS CRUZADAS

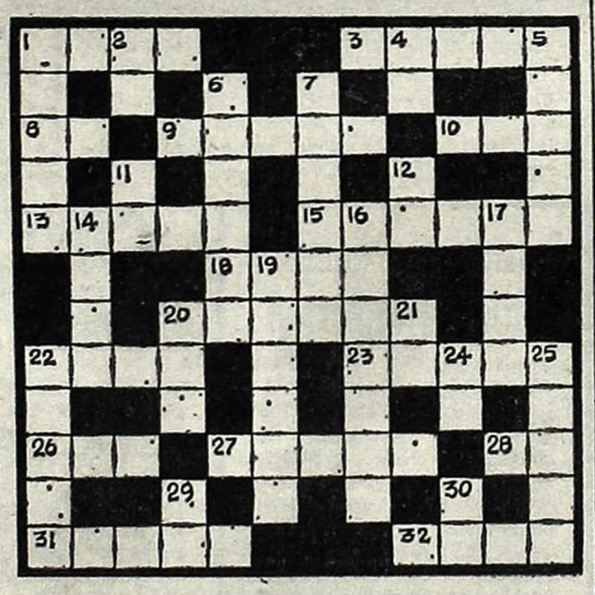

Horizontales

1) Tardanza; 3) Febo; 8) Nota musical; 9) Detención (plur.); 10) Adorno para el cuello femenino; 13) Aldea judía próxima a Jerusalén; 15) Todo lo que obra; 18) Individuo de las islas Kuriles; 20) Longitud del barco; 22) Sin compañía; 23) Compositor noruego 26) Culpable de un delito; 27) Representación rusa de la Virgen y los santos; 28) Infinitivo; 31) Observa con disimulo; 32) Alaban.

Verticales

1) Dios de la guerra; 2) El Sol en la mitología egipcia; 4) Río de Italia; 5) Demente; 6) Detención (plural); 7) Oriundo de la ciudad de las siete colinas; 11) Artículo femenino; 12) Tiempo del verbo saber; 14) Mono; 16) Isla colombiana en el Pacífico; 17) Expulsión violenta y convulsiva del aire pulmonar; 19) Natural de Ilión o Troya. Nombre de un hueso; 20) Inteligencia eterna; 21) Infinitivo; 22) Provee; 24) Caminar de un lado a otro; 25) Dan vueltas; 29) Afirmación; 30) Interjección de carreteros.

B	A	C	O					E	D	I	T	
O	N	A	L		P	O		C	O	D	O	
Z	A	P	E		I	R		O	L	O	R	
A		O		F	E	O	N		O		D	
L		N	O	E			O	I	R		O	
	F	E		L	I	A	R		O	S		
	A	R	T	A			A	N	S	O		
G		A	U		O	B		O	O		T	
R	A	S		P	I	A	L		S	O	R	
I	R		R	I	S	I	T	A		C	A	
F		N	O		E	N		L	A		B	
O	D	I	N					I	S	L	A	

(Solución del problema anterior)

UNA PINTORA ARGENTINA EN EXITO ROMANO

ROMA, 22 (ANSA). — Una exposición de la pintora Dora Cecco tiene lugar en estos días en la Casa Argentina de esta capital. Dora Cecco viene de Madrid donde expuso con éxito de público y crítica. El crítico de "Ya" alabó muy favorablemente la muestra. Dijo en su nota: "Posee distintas disparidades o divergencias en su lenguaje pictórico, por diferentes causas de orden técnico y por razones de estado de ánimo durante el proceso creador. Por eso su estilo no es uniforme, ni desde el punto de vista espatular ni temático. Tampoco lo es por sus sentimientos. Es una pintora jovial, pero con dejos de melancolía. No es fogosa, sin embargo, es alegre en alguna medida, no obstante tiene continuidad

En Roma, Dora Cecco expone 18 obras de su reciente producción. Entre ellas: "Leyendo con pausa hogareña", "Concentración infantil", "Lago en primavera", "Rostro encantado".

Rudy Chernicof
Yo? ARGENTINO
con SUSÚ PECORARO
dirección Hugo Midón
TEATRO Estrellas
RIOBAMBA Y SARMIENTO - 46-6759

TEATRO FLORIDA
FLORIDA 165 G. GUEMES
T. E. 30-5360
ESTRENO
Erotismo Porteño
LA REVISTA MAS ESPECTACULAR DEL MOMENTO
CON LAS VERDADERAS ESTRELLAS DEL STRIP-TEASE
GRANDIOSAS ATRACCIONES
PROH. 18 AÑOS

TEATRO ESTRELLAS
RIO BAMBA Y SARMIENTO TEL. 46-6759
CECILIA ROSSETTO
"GENOVEVA Y LOS ENANOS"
DIARIAMENTE 22 HS.
VIERNES y SABADOS 21 y 23 HS.

ASTROS - Corrientes 746
T. E. 45-5541
Hoy, 21 y 23 hs.
DON PELELE ■ JUAN CARLOS CALABRO
Y la vedette del 77
PATRICIA DAL
SUFRIREMOS COMO ENANOS PARA PASAR EL VERANO
(Proh. menores de 18 años)
ADOLFO GARCIA GRAU
César Bertrand, Oscar Villa, Ulises Dumont, Romina, Susana Quinteros, Petty Castillo, Alfredo Kier y los almuerzos de Nirta.
NURI CID
Dirección: Hugo Moser.

GUIA DE TEATROS Y CINES

TEATROS

★ **ASTRAL.** Corrientes 1639. 46-5707 Hoy a las 22 hs. Felices Fiestas con los mejores del jazz:

QUINTETO HERNAN OLIVA
THE GEORGIANS
JAZZ BAND

Localidades en venta.

★ **COMICO.** Ctes. 1280. - 35-2108. Hoy a las 21 y 23 hs.:
DRINGUE FARIAS con ADRIANA PARETS, GOGO ANDREU, CRISTINA SABATTINI, GISSEL DUCAL, EDDA BUSTAMANTE, y LOS ANCHART con Betty Flores en el estreno de

LOCAS DEL VERANO 2000

Un gran espectáculo para reir

★ **COSMOPOLITA MUSIC-HALL.** Bmé. Mitre 1259. 46-4181. Presenta la revista más cexy del momento
EL GRAN DESTAPE
Cont. de 14 a 21 hs. Platea $ 250.

★ **FLORIDA..** Florida 165. (Galería Güemes). 30-5360. Estreno, la revista del momento:

EROTISMO PORTEÑO

Cómica, frívola, musical, sensacionales atraccioines y los mejores Strip-Tease. Continuado de lunes a jueves de 13 a 21 hs. Viernes de 13 a 23 hs. Sábado de 18 a 1.30 hs. (P|m|18|añ.)

★ **MAIPO.** Esmeralda 443. 392-4382. Hoy a las 21 y 23 hs.:

EL MAIPO DE GALA

OSVALDO PACHECO - THELMA STEFANI - TRISTAN - P. SOMBRA GUADALUPE - MAANIM TIMOYKO A. IRIZAR - TITO MENDOZA y ENRIQUE PINTI
Direc.: GERARDO SOFOVICH. P|18

★ **ODEON.** Esmeralda 367. 45-3635. Refrigeración. Hoy 21.30 hs.:
ELSA BERENGUER, en:

LA REINA BLANCA

de Joyce Beggar. Direc.: Alberto Ure. Con Sergio Corona, Hugo Midon, Augusto Larreta. Loc. en vta.

★ **PAYRO.** San Martín 766. 32-5922. Hoy 21 hs. De P. Rovner.
UNA PAREJA
de A. Cuzzani:
Direc.: M. D. Lillo. Hoy 22.30 hs.
LOS INDIOS ESTABAN CABREROS
Dir.: C. Lasarte. Loc. en venta.

★ **PETIT-TABARIS.** Corr'tes 827. 392-6694. Hoy gran éxito con
SEXORAMA
Otra revista super-erótica de Paco Parra, presentando a su vedette Romy Ray con "Romerito" Roberto Rey, la magia de Topin, Juancito Díaz, Alicia Randal, Susan and Richard y Las mundialmente Starlets del Petit-Tabaris International (P|18|a.)

★ **PREMIER.** Cor'tes 1565. 46-2113 Hoy 22 hs.: GRUPO GEN presenta:
CARMINA BURANA
Dirección: Adriana Coll.

★ **REGINA.** Santa Fe 1235. 41-5709. Refrigeración. Hoy 21.30 hs.
ERNESTO BIANCO en:
LA FIACA
De Ricardo Talesnik. Direc.: Carlos Gorostiza. Loc. en venta.

VARIEDADES

★ **LUNA PARK.** Corrientes 99. - 31-1990|5100. Hoy a las 21.45. Combate categoría liviano junior. JOSE MARIA LOPEZ (Porteño, 3º ranking argentino) vs. OSCAR "GARRAFA" ALBARRACIN (Bonaerense, invicto) A 10 rounds y preliminares amateurs. Especial $ 150.

CINES

HOY PRECIOS REBAJADOS

★ **A.B.C.** Esmeralda 506 esquina Lavalle. 392-0506. Cont. desde 10 hs hasta 3 de la madrugada. Refriger En escena: Gran Show en vivo "Ellas... las féminas". En pantalla, gran éxito: "Los que llegan con la noche", con M. Brando y S. Beacham. (P|18|a.) Viernes y sábado trasnoche.

★ **ADAN.** Corrientes 959. 392-6115. A las 13.20. 15.10, 17.5, 19, 21.10 y 23.15 horas:
CIUDAD VIOLENTA
(P|18|a.) Con Charles Bronson y Telly Zavalas; 13. 14.50. 16.45. 18.40 20.50 y 22.50 hs.: Notic. Sáb. Trasn.

★ **ALFA.** Lavalle 842. 392-1114. - 13.40. 16. 18.20. 20.40 y 23 hs.:
MI ARDIENTE TIMIDEZ
Peter Sellers y S. Cusack. (P|18 a. 13.15. 15.35. 18. 20.20. 22.40: Varied.

★ **ALFIL.** Corrientes 1753. 40-7575. A las 16.10. 18.20. 20.35 y 22.50.
M E L O D Y
(S|R.) Tecnic. 15.45 17.55. 20.10 y 22.25 hs.: Notic.

★ **AMBASSADOR.** Lav. 777. 392-9700 A las 13.10. 15.5. 17.5. 19.5. 21.10 y 23.15 horas:
CUIDADO CON LAS MUJERES
con Elke Sommer - Kennet Williams. Dirección: Gerald TThomas (P|18 a.) 13. 14.45. 16.45. 18.45. 20.50 y 22.55 hs. Notic. Sáb. Trasnoche 1.10 hs.

★ **AMERICA.** Callao 1057. A las 14.55. 16.50. 19. 21.10 y 23.20 hs. Jack Nicholson y Warren Beatty en
DOS PILLOS Y LA HEREDERA
(P|18|a.) En Tech. 14.40. 16.30. 18.40 20.50 y 23 hs.: Notic. Arg.

★ **ARIZONA.** Lavalle 727. 392-6067 14.25. 17.25 20.25 y 23.25 hs.:
ROLLERCAR
13. 15.50. 18.50 y 21.50 horas: El lechero amoroso. Contin. (P|m|18|a.

★ **ARTE.** Diag. Norte 1155. 35-7934. Refrig. 14. 15.50. 17.40. 19.35. 21.30 y 23.25 hs., de James Bridges: Hijo por encargo, con B. Geraley. P|18. Platea $ 80. Mañ.: La audiencia.

★ **ATLAS.** Lavalle 869. 392-1936. A las 13.40. 16. 18.20. 20.40 y 23 hs. Linda Blair y Martin Sheen en:
DULCE PRISIONERA
(P|14|a.) Technic. 13.20. 15.40. 18 20.20 y 22.40 hs.: Notic. Próx. Estr.: Atrapado sin salida.

★ **A. KRAFT.** Florida 683. 392-2775. 13.40. 17.40 y 21.40. Topol y Molly Picon, en suceso sin precedentes:
EL VIOLINISTA EN EL TEJADO
S|R. Duración 180 mtos. 13.20. 17.10 y 21.10 hs.: Notic. Refriger.

★ **AVENIDA.** Avda. de Mayo 675. 33-6626. Cont. Refrig. 11. 14.40. 18.25 y 22.15 hs.: La muchacha de la valija; 12.50. 16.35 y 20.20 hs.: Los rojos y los blancos. (P|18|a.)

★ **BETA.** Lavalle 925. 35-1850. - 13.5. 16.55. 18.50. 20.45 y 22.45 hs.:
LA APUESTA DEL SIGLO
S|R. Con James Uys y Bob Courtney. Sáb. trasn. 1.30 hs.

★ **BIARRITZ.** Suipacha 482. 392-0356 Louis de Funes, Bernard Blier. A las 13.35. 15.30. 17.20. 19.15. 21.15 y 23.20 hs.:
EL GRAN RESTAURANT
Tecnicolor. (S|R.) 13.15. 15.10. 17 18.55. 20.55 y 23 hs.: Noticiero.

★ **BROADWAY.** Ctes. 1155. 35-2345. 14.10. 16.20. 18.35. 20.45 y 23 hs. Patricia Neal. B. Ekland y Jean Pierre Cassel en:
UN NIÑO LLAMADO BAXTER
(S|R.) Director: Leonel Jeffries. 16. 18.15. 20.30 y 22.40 hs.: Not. Arg.

★ **CALLAO.** Callao 27. 40-1898. - 14.30. 16.35. 18.45. 21 y 23.10 hs.:
DULCE PRISIONERA
(P|14|a.) Con Linda Blair, Martin Sheen; 16.10. 18.15. 20.30 y 22.45: Notic. Sábado trasn.

★ **CAPITOL.** Santa Fe 1848. 44-2379 Elke Sommer - Kenneth Williams; 14.50. 16.55. 19. 21.5. 23.10:
CUIDADO CON LAS MUJERES
(P|18|a). Technicolor; 14.30. 16.30. 18.35. 20.40 y 22.45: Notic. Sábado trasnoche: 1 hs.

★ **CERVANTES.** Belg. 1820. 38-2698. Cont. 14. 17. 20.15 y 23.15 horas: Sección toxicomanía; 15.25. 18.30 y 21.40 hs.: Los gloriosos bastardos; 20, 23.10 hs.: Notic. (P|18|a.)

★ **CINEMA UNO.** Suipacha 460. - 392-1112. 13.50. 15.35. 17.25. 19.15. 21. 22.50:
EL PEQUEÑO GRAN ROBIN HOOD
Con: Al Coster y Patricia Aspillaga. Dirección: Cardona Jr. (S|R). Dur 75 min. 13.40. 15.15. 17.5. 18.55. 20.40 y 22.30: Not. Arg.

★ **CINEMATECA** (Teatro SHA) - Sarmiento 2255. 48-2170. A las 16. 19 y 22 hs.: Escenas de la vida conyugal, de Igmar Bergman, con Liv Ulman. (P|18|a.) Mañana: Escenas de la vida conyugal.

★ **COSMOS 70.** Cor'tes 2046. 49-0862. 14. 17.5. 20.5 y 23.5 hs.: La Cenicienta. Color. 15.35. 18.40 y 21.40: Cinco osos locos. Technc. Castellano.

★ **ELECTRIC.** Lav. 834. 392-1846. Cont. desde 13 hs. 15.30 y 20.15: Siete hombres y un destino; 13.20. 18.5 y 22.50 hs.: Los dnamantes sean eternos. Sábado trasn.: Siete hombres y un destino.

★ **EMPIRE.** H. de Yrigoyen 1934. 47-8770. A las 14.50. 16.55. 19. 21.5 y 23.10 hs. Marie Cristine Barrault y Víctor Lancoux. en:
PRIMO PRIMA
(P|18|a.) A las 14.20. 16.25. 18.30. 20.35 y 22.40: Notic. Espejo de Alemania.

★ **GAUMONT.** Riv. 1635. 40-3050. 14.10. 16.30 18.40. 20.50 y 23.10 hs.
EL MUNDO MAGICO DE BEATRIZ POTTER
S|R. Un viaje encantado a un munde de fantasías; 14 15.50. 18.10 20.20 y 22.45 hs.: Notic.

★ **GLORIA.** Av. de Mayo 1225. - 38-6966. Extr. Prog.: Franco, ese hombre. Color. Puente de coplas. Antonio Molina y Rafael Farina. S|R

★ **GRAN MITRE.** Bmé. Mitre 1332. 38-5430. Esta sala permanecerá cerrada por vacaciones hasta 1|1|77.

★ **GRAN REX.** Ctes. 857. 392-8000. 12.45. 14.25. 16.15. 18.15 y 20.20 hs. Jack Nilcholson y Warren Beatty:
DOS PILLOS
Y LA HEREDERA
(P|18|a.) Direc.: Mike Nichols: 14.15. 16.5. 17.50 y 19.50 hs.: Notic. Arg. 22.30 hs.: Unico concierto de:
VOX DEI
y el coro infantil de la Iglesia de Jesús Salvador. Loc. desde $ 400. Sábado estreno: Buffalo Bill y los indios.

★ **GRAND SPLENDID.** Santa Fe 1860. 44-0808. A las 13.50. 16.5. 18.30. 20.55 y 23.20 hs.:
MELODY
S|R. Con Mark Lester. Technicolor. 15.40. 18. 20.25 y 22.50 hs.: Notic. Arg. Sábado 25 estreno: Victoria en Entebbe.

★ **G. VICTORIA.** Av. de Mayo 882. 34-1493. Cont. de 8 a 3 hs. La gran ruta; Los neuróticos; Hotel alojamiento. Platea única $ 70.

★ **I.F.T.** B. Sur Mer 549. 88-9120 A las 20.30 y 22.15 hs. adorado John Platea $ 100.

★ **IDEAL.** Suipacha 378. 35-3000. - Refrig. Vuelve en copia nueva a las 14. 16.10. 18.20. 20.35 y 22.50 hs.:
M E L O D Y
con Mark Lester, Jack Wild, y Tracy Hide. S|R. Technic. Música de los Bee Gees; 15.45. 17.55. 20.10 y 22,25 hs.: Variedades.

★ **ATENEO.** Paraguay 918. 31-2888. Cont. 14.50. 16.20 y 17.50: Variedades y:
SUPERAVENTURAS DE ASTROBOY 005
Hablada en castellano. Technicolor. 1º enero estreno 1977: "Chaplin, rey de la risa".

★ **IGUAZU.** Lavalle 940. 392-1431. 13.50 16.10. 18.30. 20.50 y 23.10 hs.
UNA VALIJA DIPLOMATICA
(P|18|a.) en Eastmanc. Un filme de Georges Lautner: 13.30. 15.40. 18.5. 20.25 y 22.45 hs.: Varied. Sáb. trasn. 1.30 hs. Estr. diciembre 25: Tiburón.

★ **LEOPOLDO LUGONES** (Municip Gral. San Martín). 17.30, 20 y 22.30: Cortometraje y Mi noche con Maud (P|14|a.) Direc.: Eric Rohmer. Mañana: Alphaville.

★ **LIBERTADOR.** C'tes 1330. 40-7443 15. 17 19.5. 21.10 y 23.15 hs.:
EL ESPIRITU DE LA COLMENA
(P|14|a.) En Technic. Con Ana Torrent; 14.30. 16.35. 18.40. 20.45. 22.50. Notic. Sábado trasn. 1.20 hs.

★ **LOIRE.** Corrientes 1524. 49-1900. 14. 16.15. 18.35. 20.55 y 23.15 hs., de Mel Brookes:
EL JOVEN FRANKENSTEIN
(P|18|a.) Con Gene Wilder, Peter Boyle; 15.50. 18.15. 20.35. 22.50 hs.: estreno: 21 horas en Munich. Notic. Sáb. Trasn. 1.15 hs. Jueves

★ **LORANGE.** Cor'tes 1372. 45-7386. Estreno: 14.25. 17.5. 19.55. 22.45 hs. Lumila Saveliena y Alexei Batalov:
LA HUIDA
S|R. 14.5 16.45. 19.35. 22.25 hs.: Noticiero. Sáb. Trasn. 1.15 hs. Enero 1º estreno: El viaje de los condenados.

★ **LORCA.** Corrientes 1428. 40-5017. 13.30. 15.25. 17.20. 19.15. 21.10. 23.5:
NOCHES DE PRAGA
(P|18.) 15.5. 17. 18.55. 20.50 y 22.45: Notic. Sáb. Trasn. 1.10 hs.

★ **LORENA.** Corr'tes 1551. 46-7501. 13.40. 15.55. 18.20. 20.45 y 23.10 hs. Un filme de Mauro Bolognini:
LA HERENCIA DE LOS FERRAMONTI
(P|18|a.) con Anthony Quinn y Dominique Sanda: 15.35. 18. 20.25 y 22.50 hs.: Notic. Sáb. Trasn. 1.15. Sábado 25 estreno: Tiburón. Loc. en venta.

★ **LOS ANGELES.** Corrientes 1770. 40-3742 y 45-2405. Primera sala del mundo consagrada a
WALT DISNEY
A las 14.20. 15.55. 17.30. 19. 20.40 y 22.15 hs.: Varied. y los astros de dibujo
MICKEY, DONALD, PLUTO
FIESTA MAGICA
Hablada en castellano. Próximo impacto 1977: La bella durmiente, de Walt Disney.

★ **LOSUAR.** Corrientes 1743. 40-6100 13.25. 15.15. 17.10. 19.15. 21.20 23.25
EL REGRESO DE KING KONG
S|R. Con Linda Miller: 15. 16.50. 18.50. 21 y 23.5 hs.: Notic. Sábado 25 estreno: Tiburón. Loc. en venta desde el 20.

★ **LUXOR.** Lavalle 669. 392-3893. A las 13.30 15.50. 18.15. 20.40 y 23
LA HERENCIA DE LOS FERRAMONTI
(P|18|a.) Con A. Quinn. D. Sanda F. Testi: 13.10 15.30. 17.55. 20.20 y 22.45 hs.: Varied. Sáb. Trasn. 1.3

★ **MAJESTIC.** Pueyr. 230. 87-9636. A las 15.40. 19. 22.30 hs.: El regreso de King Kong; 14.10. 17.35 21: James Tont operación D.U.E. S|R. Cont. Sábado trasn. 0.30 hs.: Monterrey Pop. (P|18|a.)

★ **METRO.** Cerrito 570. 35-1219. - A las 15.36. 18.4. 20.32 y 23 hs.:
EL MAGO DE OZ
S|R. Metrocop. Technic. 14.58. 17.27 19.54 y 22.22 hs.: Varied. Diciembre 25: TIBURON.

★ **METROPOLITAN.** Corrientes 1343 40-1064|0816. A las 13.30. 15.50. 18.15. 20.40. 23.10 y sábado trasnoche 1.15. Kirk Douglas, Giuliano Gemma y Florinda Boikan en:
UN HOMBRE PARA RESPETAR
Technic. (P|14|a.) 15.25. 17.50. 20.15 y 22.45 hs.: Notic.

★ **MONUMENTAL..** Lavalle 780. - 392-4815. A las 13.15. 15.10. 17.10. 19.10. 21.10 y 23.10 hs.:
EL REGRESO DE KING KONG
S|R.) Con Rhodes Reason. Linda Muller; 13. 14.55. 16.55. 18.55. 20.55 y 22.55 hs.: Suc. Arg. Sáb. Trasnoche 1.15 hs.

★ **MULTICINE.** Corrientes 753 y Lavalle 750. 392-4478. Plateas en todos los microcines $ 250. Refrig. sábados trasnoche. 1.15 hs. SALA UNO: Cont. desde 12 a 2 hs. P|18 Cama con música; La orgía. Cont
SALA DOS: Cont. desde 12 a 1 h Nadie engaña a una mujer; Todo lo que usted siempre quiso saber sobre el sexo. (P|18|a.) SALA TRES: Cont. desde 12 a 1 h. S|R. Dos valientes contra Kung Fu; El gran escape. SALA CUATRO: Cont. desde 12 a 1 h. Rok hasta que se ponga el Sol; Gran festival de los Beatles; Monterrey Pop. (S|R.) SALA CINCO: Cont. desde 12 a 1 h. Perdidos en la noche; Rollerball. (P|18|a.)

★ **NORMANDIE.** Lav. 861. 392-1000 13. 15. 17. 19. 21 y 23.10 hs.:
NO ME PELLIZQUES MAS
(S|R.) Con H. Ruhman, F. Ehmer 12.50. 14.40 16.40. 18.40. 20.40. 22.45 Notic. Arg. Sábado trasn. 1.15 hs

★ **OCEAN.** Lavalle 739. 392-1515. - A las 13.15. 15.15. 17.15. 19.15. 21.15 y 23.15 hs. Estreno en Technic.:
CUATRO AVIVADOS EN "MANIOBRAS"
(P|18|a.) Con Giancarlo D'Angelo Sergio Leonardi y Raf Luca. Direc. F. Martinelli; 14.50. 16.50. 18.50 20.50 y 22.50 hs.: Notic. Sáb. Trasn 1.30 h. Jueves estreno: 21 horas en Munich.

★ **OPERA.** Corrientes 860. 35-1335 14.25, 17.15, 20.5. 22.55 y sábado trasnoche 1.20 hs.:
TARDE DE PERROS
con Al Pacino, John Cazale. P|18. Direc.: Sideny Lumet; 13.55. 16.45 19.35 y 22.25 hs.: Notic. Próx. estr.: Victoria en Entebbe. B. Lancaster

★ **PARAMOUNT.** Lav. 845. 392-9999. 13. 15. 17. 19. 21.5. 23.15:
SE ME SUBIO LA MOSTAZA
(P|14|a.) Con Pierre Richard, Jane Birkin. Direc.: Claude Zidi. Eastmancolor: 14.40. 16.40. 18.40. 20.40. y 22.45 hs.: Notic. Sáb. trasn. 1.30 Enero 1º: Estreno: Marta, memoria de la perversión.

★ **PARIS.** Lavalle 769. 392-2016. - 13.30. 16.40. 20 y 23.20 hs., de Darío Argento: El pájaro de las plumas de cristal; 15.5. 18.15 y 21.35: Sin escape. (P|18|a.) Sáb. trasn. 1.15 h.: El pájaro de las plumas de cristal

★ **PLAZA.** Corrientes 939. 392-7577 13.30. 15.20. 17.20. 19.20. 21.20 y 23.10 hs.: Iván Rassimou y Claudia Gravy en:
SANDOKAN Y LOS TIGRES DE MOMPRACEM
15.5. 17. 19. 21 y 22.55: Noticiero (S|R). Tecnicolor.

★ **PREMIER.** Ctes. 1565. 46-2113. 14.35. 16.20. 18.5. 19.50. 21.35 23.20:
ALICIA EN EL PAIS DE LAS MARAVILLAS
Color, con Carlos Lorca - Martha Serrano - Mónica Von Reust - Sally Cutting (S|R). 14.15. 16. 17.45. 19.30. 21.15. 23 hs.: Not.

★ **REAL.** Esmeralda 425. 392-3600. Cont. 13.40. 15.30. 17.20. 19.15. 21 y 22.45 hs. Estreno en Technic.:
LOS CUATRO SECRETOS
Narrado en castellano. Dibujos y escenas reales. 13.15. 15. 16.50. 18.49. 29.30 y 22.15 hs.: Notic. Arg.

★ **ROSE MARIE.** Ctes. 780. 45-6118. 13.50. 17.5. 20.20 y 23.35 hs.: Virilidad. Color; 12.15. 15.20. 18.35 y 21.50 hs.: Hagamos el amor en serio. Color. (P|18|a.)

★ **ROYAL.** Corrientes 831. 392-8509. A las 12.25. 15.25. 18.40 y 22 hs. De F. Ford Coppola basada en la novela de M. Puzzo:
EL PADRINO
(P|18|a.) Con M. Brando. Al Pacino. Sáb. Trasn. 1.15 hs.

★ **SANTA FE 1.** Sta. Fe 1947. 44-8980. A las 12.50. 15.20. 17.50 20.25 y 23 hs.:
LA HERENCIA DE LOS FERRAMONTI
(P|18|a.) Con Anthony Quinn y Dominique Sanda. Direc.: M. Bolognini; 15.5. 17.35. 20.5. 22.40 hs.: Not Sábado Trasn. 1.30 hs.: Próximamente: Tiburón.

★ **SANTA FE 2.** S. Fe 1947. 44-8980. 14.30. 16.45. 19 21.15 y 23.30 hs.:
LA APUESTA DEL SIGLO
con James Uye y Bob Courtney S|R. 15.5. 17.35. 20.5 y 22.40 hs.: Notic. Próx. estreno: El viaje de los condenados.

★ **SARMIENTO.** Lav. 852. 392-3338. A las 13. 15. 17. 19.5. 21.5 y 23.15
SECCION TOXICOMANIA
(P|18|a.) 14.35. 16.35. 18.35 20.35 y 22.45 hs. Notic. Sáb. trasn. 1.15 hs

★ **S. LAVALLE.** Lavalle 921. 35-0235 Cont. 13 hs. en Tecn. 15.5. 19.5 y 23.5 hs.: Sepultada viva; 13.15. 17.15 y 21.15 hs. El casorio (P|18 a)

★ **STUDIO.** Santa Fe 2511. 821-5845 14.10. 16. 17.50. 19.40. 21.30. 23.20:
PRIMO-PRIMA
Un filme de J. Charles Tacchellas (P|18|a.) 15.40. 17.30. 19.20. 21.10 y 23 hs.: Notic. Sáb. Trasn. 1 h.

★ **SUIPACHA.** Suipacha 442. 392-1195 Cont. desde las 13 hs. 13.20 15.15. 17.10. 19.5. 21 y 22.55 hs.
LA CONQUISTA DEL PLANETA DE LOS SIMIOS
Notic. y Varied. (S|R). Sábado trasnoche.

★ **TROCADERO.** Lav. 820. 392-1155. A las 13. 15. 17. 19. 21 y 23 hs.:
CLEOPATRA JONES Y EL CIRCO DE ORO
con Tamara Dobson y Stella Stevens; 14.40. 16.40. 18.40. 20.40 y 22.40 hs.: Notic. Arg. Sábado trasn (P|14|a.) Día 25 estr.: Victoria en Entebbe.

ALMAGRO

★ **BIOGRAFO UNO.** Ctes. 4636. Refrig. A las 17.20 y 21.55: Noticiero y Al Pacino en: Tarde de perros. Technicolor. A las 15.30 y 19.55 hs. Secreto oculto en el mar. con Gene Hackman (P|18|a). Color. Sáb. Trasnoche: 0.40 hs.

★ **LORIA.** Rivadavia 3058. 87-1436 14.35. 17.35. 20.30 23.20 hs. Embrujada; 15.55. 19.50 21.40 hs: Intimidades de una cualquiera. Continuado P|18|a).

★ **PALACIO DEL CINE.** Riv. 3636. 812-4818. Cont. 15.45. 19.20. 22.50 Dulce prisionera; 14.10. 17.30. 21. Los blancos caballos de agosto. Notic. Color (P|18|a).

★ **ROCA.** Rivadavia 3753. 812-15.. Cont. Refriger. A las 14.25. 18.25 y 22.30 hs.: Notic. y Tarde de perros: 16.45 y 20.50 hs.: Secreto oculto en el mar. (P|18|a.) Próx.: Victoria en Entebbe.

BELGRANO

★ **BELGRANO.** Cabildo 2356. Tel. 73-5691. A las 16.5. 19.30 y 23 hs.: Cinco locos avivados; 14.30. 17.40 y 21.10 hs.: Siete contra todos. S|R.

★ **CABILDO.** Cabildo 2347. 73-3852. 16. 19.20. 22.40: El regreso de King Kong; 14.30. 17.40. 21: James Tont Mireille Darc. Michel Constantin y Jean Pierre Marielle en: Operación DUE; Cont. (S|R). Sáb. Trasn.: Helga.

★ **CUMBRE.** García del Río 4127. 70-5572. - Cerrado por vacaciones.

★ **GRAL. BELGRANO.** Cabildo 2165 781-7200. 16. 19.30. 23: Dulce prisionera; 14.30. 17.45. 21.15: Los blancos caballos de agosto; 19.15. 22.45: Noticioso Arg (P|14|a).

★ **GRAN NORTE.** Santa Fe 3730. 72-8468. 16.10. 19.35 y 23: Dulce prionera; 14.40 17.50 y 21.15: Los blancos caballos de agosto; 14.30. 19.20 y 22.45: Noticiero (P|14|a).

★ **GRAL. PAZ.** Av. Cabildo 2702. 781-1412. 15.50. 19.20. 23: Dos pillos y una heredera; 15.10. 17.25. 21: Criminales acabados; 19. 22.45: Not. (P|18|a).

★ **GRAN SAVOY.** Av. Cabildo 2829. 15.55. 19.35 y 23 hs.: La apuesta del siglo; 14. 17.30 y 21 hs.: Ahora mi nombre es nadie: 19.25 y 22.55 hs.: Noticiero (S|R). Sábado Trasnoche 1 hs.: Mimi metalúrgico.

★ **LIDO.** Cabildo 3256. 701-2996. Continuado desde las 14.30 hs. El invencible Mao Mao; Si te encuentras con Sartana ruega por tu muerte (S|R).

★ **MIGNON.** Juramento 2433. 73-3899 14. 16.15 18.30. 20.45. 23.5 hs.: La herencia de los Ferramonti (P|18 a)(con Anthony Quinn. Un filme de M. Bolognini; 15.55. 19.10. 20.25. 22.45 hs.: Noticiero. Sáb. Trasnoche.

★ **RITZ.** Cabildo 635. 771-0685. - 15.20. 19.20. 23.10 hs. Ciudad violenta; 14. 17.30. 21.15 hs.: El secreto (P|18|a). Sábado Trasnoche: Woodstock.

★ **ROSEDAL.** Serrano 2454. 774-3101 16. 19.30. 22.50 hs.: Dos locos en el aire. color; 14.15. 17.40. 21 hs.: Yo tengo fe. color (S|R). Continuado. Jueves: 21 hs. de Munich.

BOEDO

★ **CUYO.** Boedo 858. - 97-6975. Cont. 16.30. 20 y 23.15: Tecn. Jack Nichalson y Warren Beatty. 14.50. 18.10 y 21.30: El peleador callejero: 14.20: Varied. (P|18|a). Sáb. trasnoche.

★ **EL NILO.** Boedo 1063. 97-2984. 16.25. 19.45 y 23.10 hs.: Semana de éxito: El regreso de King Kong. color: 14.35. 18 y 21.25 hs.: Robin Hood contra los piratas color. Cont.

★ **GRAN SAN JUAN.** San Juan 3246 97-4293 Platea $ 100. Frío... tibio... caliente! Super decamerón erótico: La orgía. (P|18|a.)

★ **LOS ANDES.** Boedo 777. 97-1233. Cont. 16 19.30 y 23 hs. Sandokam y los tigres de Mompracem; 14.30. 17.40. 21.10: Paraíso en la selva; 14.15. 19.15 y 22.50: Noticiero (S|R).

★ **MODERNO.** Boedo 937. 97-8601. Donde las águilas no se atreven; Asesinos por karate; Sonrisas infantiles. Continuado (P|14|a).

★ **NAT. PALACE** San Juan 2461. Cont. Unico día. A las 17.40 y 22.30 hs.: Ringo Wood y el precio del poder; 16 y 20.45: Ursus en la Tierra del Fuego; 14.30 y 19.15: Siete contra todos. S|R. Pl. $ 80.

★ **NUEVO SELECT.** S. Juan 2540. 941-5908. Hoy cerrado por descanso del personal.

COLEGIALES

★ **ARGOS.** F. Lacroze 3455. 54-0673 15. 19 y 23 hs.: Tarde de perros con Al Pacino y John Cazal.; 17.10 y 21.10 hs.: Contrato en Marsella. 14.45. 18.45 y 22.45 hs.: Notic. P|18 Próx.: Operación Entebbe.

★ **ATALAYA.** Av. Córdoba 4633. 773-0400. 17.45. 22.40: Veracruz. 15.30 y 20.25: Chity Chity Bang Bang; 14.30 y 19.20: Lucky el intrépido (S|R).

★ **RIALTO.** Córdoba 4287. 86-8764. 4.30. 18.10 21.50: Tora, Tora, Tora. Tecn. 16.45 20.25: Snouuy vuelve a casa (Tecn.). Cont. Niños $ 100.- (S|R).

FLORES

★ **AUD. SAN ROBERTO.** Bolivia 667 612-0084. A las 16.30 y 21 hs.: E. perseguidor implacable 18.15: Los dos pilletes; 19.45: Simbad y la princesa. Platea $ 110.

★ **COLISEO.** Bonorino 36. 631-6181 14.30. 18.25. 22.20: Tora, Tora, Tora (Tecn.). 16.40. 20.40: Los 4 pícaros ladrones (Tec.) (S|R). Jueves 21: 21 horas en Munich.

★ **CONTINENTAL.** Carabobo 945. 631-2218. 14.45. 18.40. 22.20 hs.: Dos locos en el aire. color; 16.40 y 20.20 hs.: Yo tengo fe (S|R). Continuado jueves: La herencia de los Ferramonti.

★ **FENIX.** Rivadavia 7852. 612-8858 Cont. 15. 18.50 y 22.40 hs.: Melody S|R. Con Mark Lester y Jack Wild en Technic. 16.55 y 20.45: El chanchito picarón. Hablada en castellano; 14.45. 18.35 y 22.25 hs.: Notic Próx estreno.: Tarde de perros.

★ **FLORES.** Rivadavia 6661. 631-3701 15.50. 19.30. 23.10: Dos pillos y la heredera; 14.10. 17.30. 21.10: Criminales acabados; 19.15. 22.55: Notic.

★ **GRAND PRIX.** Gaona 3263. - 59-2551. 15 y 20 hs. Variedades: 17.15. 22.10: La novicia rebelde, con Julie Andrews; 15.30. 20.30: Las locas aventuras del Rabbi Jacob. (S|R). Jueves: 21 horas en Munich.

★ **GRAN RIVADAVIA.** Rivad. 8660. 69-1356. Continuado desde las 14.15 hs. Mi adorado Bengi; Paraíso en la selva (S|R). Sáb. Trasnoche.

★ **LOPE DE VEGA.** L. de Vega 1744 567-4343. Continuado. 16 19.10 y 22.40: La apuesta del siglo. 14.20. 17.30 y 21: Tarzán y el muchacho de la selva (S|R).

★ **MORENO.** Av. Rivadavia 5050. 90-4303. 16.15 19.35. 23.10: Dulce prionera, con Linda Blair, Martin Shen; color: 14.40; 18; 21.30: Un árbol de hojas rosas, con R. Cestie; color (P|14|a).

★ **PUEYRREDON.** Rivadavia 6871. 612-0389. Refrigeración. Continuado. 13.40, 18 y 22.35 hs. Noticiero y: Tarde de peros, con Al Pacino, John Cazale. Color; 16 y 20.35: Dos contra todos (P|18|a). Próx. estr. Victoria en Entebbe.

★ **SAN JOSE.** Rivadavia 7350. - 611-5989. Continuado desde las 13 hs. (P|18|a). Toxicomanía; Los gloriosos bastardos.

★ **SAN MARTIN.** Rivadavia 7060. 612-5416. Cont. La venganza de Sam Wallas; Comandos al infierno. S|R.

LINIERS

★ **GRAN LINIERS.** Gral. Paz 47. 653-2266. 15.5. 18.45. 22.30: 2 pillos y la heredera; 13.40. 17. 20.45: El peleador callejero (P|18|a).

★ **MARTIN FIERRO.** Gral. Paz 47. 653-2266. 15.50 19.15. 22.50: Cuidado con las mujeres; 14. 17.20. 20.50: Dulce prisionera (P|18|a).

★ **ODEON.** Montiel 160. 6641-7673. 15.50 19. 22.35 hs.: Dos locos en el aire, color. 20.45 hs. Yo tengo fe, color. Continuado (S|R). Jueves:

MATADEROS

★ **ALBERDI.** J. B. Alberdi 6169. 68-0406. 16.10. 19.35. 23 hs.: El La herencia de los Ferramonti, regreso de King Kong, color; 14.20, 17.45. 21.10 hs.: Robin Hood, contra los piratas, color (S|R). Continuado. Jueves: 21 horas de Munich.

★ **BUENOS AIRES.** Av. del Trabajo 5427. - 68-2525. Hoy, 14.30 y 19.15: La tentación desnuda: 16.20 y 21: Intimidades de una cualquiera; 18 y 22.40: Embrujada. P|M|18|A.

★ **EL PLATA.** J. B. Alberdi 5751. 68-1118. Cont. 14. 18.20 y 22.40 hs. Siete hombres y un destino; 16.5 y 20.30: James Bond en: Los diamantes son eternos (S|R).

★ **G. LUGANO.** Murguiondo 4062. 601-3457. 15 20.40: Los buitres; 17.15, 22.45: Bajo el planeta de los simios; 19: Dos misioneros rebeldes (S|R)

PARQUE PATRICIOS

★ **PABLO PODESTA.** La Rioja 2153 91-1355. Continuado desde las 14 hs. El gato mammone: La Betia; El lechero amoroso. Sábado Trasnoche: Historia de amor sueco (P|18|a).

★ **RIVAS.** La Rioja 2050. 91-1841. Cerrado por vacaciones.

★ **SAENZ.** Av. Sáenz 459. 91-8455. 14 18.20 y 22.40 hs: Embrujada; 15.15 y 19.35 hs.: Desnuda en la arena; 16.40 y 21 hs.: Fiebre. Cont. (P|M|18|A).

SUR

★ **CONSTITUCION.** Irigoyen 1414. 23-0248. Cont. 16 hs. 19.25 y 22.50: El gran restaurant; 14.25. 17.35 y 21 hs.: Un caso de escopeta; 19.10 y 22.35: Noticiero (S|R).

★ **DANTE.** Alte. Brown 1246. 21-6484 Continuado desde las 14.30 hs.: El robo de un billóon de dólares; La fuga (S|R). Sábado Trasnoche.

★ **OLAVARRIA.** Olavarría 635. - 21-0454. Continuado desde las 14.30 hs.: A quemarropa; Desquite fatal; Los secretos de la Cosa Nostra.

VILLA DEVOTO

★ **ACONCAGUA.** Av. Mosconi 3350. 571-5208. Continuado desde las 14.30 hs.: La furia del dragón verde; Gringo salvaje (S|R).

★ **DEVOTO.** N. York 3330. 50-1443. Cama con música; La orgía; Somos demasiado buenos con las mujeres (P|18|a).

★ **PARQUE.** Cuenca 3256. 40-4448. Continuado desde las 14.30 hs.: Me siguen llamando Trinity; 5 locos en el supermercado (S|R).

VILLA URQUIZA

★ **EDEN.** Bauness 2506. 51-2135. Mi ardiente timidez. El monstruo de Londres; Adorado John. Continuado (P|18|a).

★ **25 DE MAYO.** Triunvirato 4458. 51-1859. Continuado. 16. 19.25. 22.45 hs.: Un caso de escopeta; 14.30. 17.40. 21 hs.: El gran restaurant; 19.15. 22.35 hs. Noticiero (S|R).

GRAN BUENOS AIRES

★ **BALLESTER - Sarmiento:** La herencia de los Ferramonti; La fuga. (P|18|a.)
—**Majestic:** Cerrado p. vacaciones.

★ **CASEROS - Paramount:** Cerrado por vacaciones.
—**Urquiza:** El regreso de King Kong Trinity, el corsario negro. Sábado trasnoche: Busco mi destino; La fuga increíble.

★ **EL PALOMAR - Helios:** Mi ardiente timidez: Molly y John; Variedades. (P|18|a.)

★ **BERNAL - Monumental:** Cría cuervos; Cierta clase de ternura. (P|18|añ.)

★ **MORON - Morón:** El regreso de King Kong; Los lanceros negros. Sáb. Trasn.: Gracias tía; A la muchacha le gustaba tocar la trompeta.

★ **SAN ANTONIO DE PADUA - Sarmiento:** Cont. La muerte de un fiscal; Morir mirando el mar.

★ **SAN MARTIN - Ateneo:** Cerrado por vacaciones.
—**Moreno:** El regreso de King Kong; El desafío del gigante.
—**Plaza** - La herencia de los Ferramonti; El factor humano. Sábado trasnoche: Embrujada; Intimidades de una cualquiera.

★ **RAMOS MEJIA - San Martín:** La herencia de los Ferramonti; Asesino. (P|18|a.) Sáb. Trasn.

CRONICA, EDICION DE LA TARDE (Registro de la Propiedad Intelectual Nº 1.333.805). Dirección. redacción. administración y talleres: Azopardo y Garay. Tel. 221-1001/1051/1101/1201/1251/1301/1351/1401/1451/1551/1651/1751 y 1851. Se aclara que el discado del primer número (1001), en caso de estar ocupado, la comunicación pasará automáticamente a cualquiera de los restantes. Publicidad: Viamonte 1328. piso 1º. Tel. 46-7800. 45-0083/0295 y 40-9185. Director de las ediciones vespertinas: Ricardo Gangeme.

OTRA MAS: AUMENTARIA EL PRECIO DE LOS CIGARRILLOS

Una versión que cobró cuerpo en las primeras horas de esta tarde, hace saber que sería inminente el aumento del precio de los cigarrillos. El trascendido, de fuentes habitualmente bien informadas, hace notar que ante los nuevos precios para el tabaco establecidos por el Ministerio de Economía, incidirán sobre los costos de la fabricación de cigarrillos, por lo que el aumento se considera un hecho.

En lo que concierne a la resolución Nº 869 del Ministerio de Economía, podemos decir que "resulta conveniente fijar simultáneamente los precios para las diversas clases comerciales que integran los distintos tipos de tabacos claros". A tal fin —indica la resolución— se han realizado estudios de costos correspondientes y analizado las relaciones de precios entre los distintos tipos de tabaco.

LIBERARON A 489 DETENIDOS

El Ministerio del Interior dio a conocer hoy una nómina de 489 personas que han sido liberadas entre el 1º de noviembre y el 22 del corriente mes y que se hallaban a disposición del Poder Ejecutivo. Asimismo, se dispuso la expulsión del país de 18 extranjeros.

El informe consigna que desde el 24 de marzo hasta el 31 de octubre se adoptó igual medida con 882 personas (cese de arresto) y 96 expulsados. Estas medidas involucran hasta la fecha 1.371 liberados y 114 expulsados.

♦ LOS EXPULSADOS

Bruco Ortega Canale, Juan Carlos (chileno); Díaz, Eduardo Antonio (chileno); Gallego Moraca, María Isabel (chilena); García Gómez, Néstor (español), ex sacerdote; Márquez González, Juan Domingo (chileno); Russel Figueroa, José Eduardo (chileno); Erro Picagnoni, Enrique René (uruguayo); Dayán, Nissin (egipcio); Acosta Mena, Juan de Dios (paraguayo); Muñoz Martínez, Sergio Edgardo (chileno); Genuit, Nicolás (alemán); Alderete Páez, Federico Lelis (paraguayo); Pereyra Próspero de Piñeyro, Susy Lenur (uruguaya); Piñeyro Parodi, Juan Carlos (uruguayo); Spinosa Macchiavello, Miguel Angel (chileno); López Ostega, Miguel (español); Terrazas Pozo, Angel (boliviano); Rojas Gómez, Atiliano Rosendo (boliviano).

♦ LOS LIBERADOS

Guirschanik, Jorge Abel; Marchievich, Roberto José; Agüero, Humberto Justo; Bellido, Sergio Eduardo; Cábana de Soria, María de los Angeles; Cardozo, Luisa del Carmen; Carrizo, Carlos Horacio; Carrizo, Lorenzo Nicolás; Crocci, Aníbal José; Chacón Alaniz, Tomás Domingo; De La Fuente, de Flores Rosario del Carmen; Demitrópulos, Olga Natividad; Dreyfus, Julio César; García Diego, Víctor Antonio; Garrot, Juan Manuel; Gordillo, Augusto Juan; Hugas, Pedro Alejandro; Labat, Mauricio Crisólogo; Lavini Rossi, Eduardo Federico; López, Agustín Dalmacio; López, Mario Osvaldo; López Salgado del Campo, Mario Antonio; Machaca, Regulo Recto; Medina, Norberto Angel; Oliva, Héctor Leonardo; Riera Viroletti, Hugo Adelmo Antonio; Rojo Luvas, Pedro; Rosales Lobos, Roberto; Valenzuela, Raúl Ramón; Vergara, Amílcar Guillermo; Barbeiro, Juan Carlos; Cabezas, Raúl Horacio; Corti, María Rosa; Oitavén, Amelia del Rosario; Oitavén, Irma Esther; Papalardo, Mónica Virginia; Prano, María del Carmen; Corpacci, Sebastián Alejandroá Santillán, Julio César; Antonio Gino.

Costa, Carlos Deolando; Echeverría, Juan José; Garcilazo, Carlos A. Remigio; González, Juan Carlos; Pérez Lindo, Horacio Casimiro; Lieblich, Erico Roberto; Salcedo, Saturnino; Sichel, Gerardo; Sztyberg, Samul; Zajkowski, Ricardo; Cerini, Gerónimo Alberto; Gimenes, Isaías Lenín; Alaga, Carlos Alberto; Alarcón, María Rosa; Cuervo, Rafael; Huaranga, Alberto Gregorio; Nicoletti Eduardo N.; Penner, Lindy Argentino; Pinto, Abel Antonio; Regazoni de Vlasich, Z. E. Mireya; Rossi, Alfredo Ernesto; Salgado, Juan Carlos; Slavático de Vicin, Blanca Noemí; Silva, Ismael Luis; Tornello, Ismael Reynaldo; Vilches, Antonio Roberto; Sanches Pizzola, Diego Alberto; Campos, Alberto Ignacio; González, Manuel Segundo; Ponce, Miguel Angel; Torres, B. Ricardo; Unzaga, Carlos, Scotto Rosende, Manuel; Triaca, Alberto; Avalos, Isidro Ramón; Borda, Lidia Raquel; Carmona, Edelmiro Juan; Chémez, Lindor; Fernández, Arturo; Fernández, Roque Angel; Garcilazo, Hilda Olga; López, Soledad; Neirotti Marchisio de O., María Lidia; Nie, R. José.

Ortiz, Osvaldo Alfredo; Quiróz, Jorge Gabriel; Santillán, Ramón César; Tissera, Oscar Eduardo; Tossi, Rodolfo Augusto; Barredo Girón, Anselmo; Ouvier Garay de Alissio, María Teresa; Cafiero, Antonio Francisco; Acevedo Fernández, Víctor Gualberto; Alegre, Ricardo Omar; Alvarez, Joaquín; Barbetti, Jorge Alberto; Bevaqua, Carmelo; Bringas, Héctor Celestino; Carballo, José Ignacio; Chifani Peñaloza, Héctor Luis; Esparza, Rubén Alberto; Euliarte Gómez, Jorge Horacio; Filgeira, Marta de las Mercedes; Franco Aguilo, J. Pedro; García Mopro, Néstor Jorge; Garro, Rufino Elpidio; Gasparini, Osvaldo César; González, Eduardo Enrique; González, Juan Carlos; Grutzky, Eduardo; Inzaurralde, Florencio; Méndez, Felipe Santos; Montemayor Diblasi, R. Osvaldo; Montes, Ramón Mostafé; Morales Fernández, A. Beatriz; Moyano Pringles, Jorge Eduardo; Ponce, Susana Inés; Salvador Mateo, Osvaldo Agustín; Sánchez Sarmiento, María Luisa; Villalba, Ramón Olegario; Barbaresi, Adalberto Francisco; Brandt, Arturo; Casaroli, Rodolfo Luis; Cervera, Carlos Alberto; De la Canal, Mirta Noemí; Giménez, Carlos Alberto; López, Isidro Vicente; Martín, Enrique Ramón.

Morales, María Dolores; Piazza, Orlando Rubén; Sacarelo, Rubén Ernesto; Colazo, Carlos Antonio; Rovella, Anubia; Loinas, Jorge Horacio; Deglantoni, Bartolo Antonio; De Paolo Suris, Guillermo Humberto; Giganti Curchod, Noemí Julia Ramona; Gutiérrez, Norma Beatriz; Haymal, Hugo; Lingua Piola, Mario Oscar; Lucero, Pedro Emilio; Martínez, Francisco Leonardo; Morales Flores, Domingo Eleodoro; Morán Novillo, Rafael Antonio; Ponve, Cándido; Néstor Henri Haidar, Juan; Britvin, Samuel; Tomeq, Ronaldo Hugo; Rivero Cranwell, Julio Ernesto; Papaleo, Osvaldo Jorge; Acosta, Raúl Orlando; Amaya, Argentino Clemente; Astudillo, Ramón Daniel; Bosa, Oscar; Britos, Armando Raúl; Bustos de Lambrech, María Marta; Delgado, Juan Antonio; García Gregorio Alejandro; García Julio Abelardo; Godoy, Luis Abelardo; Goggi, Alejandro Ernesto; González, Héctor Ramón; Guerra, Carlos Alberto; Lacreu, Silvia; Mansilla, Héctor Alfredo; Marchiori, Aldo; Marelli,

Otros 18 Expulsados

Francisco Jorge Ramón; Mazzola, Marcelo; Nastar, José Aiberó; Negrini, Hugo César; Neme de Nicolás, Juana.

Nicolás, Jorge Marcelo; Casson, Juan Carlos; Pastorino, Juan Carlos; Sañudo, Roberto Néstor; Zavala, Juan José; Diojtar, Oscar; Haidar, Hugo Norberto; Padilla, Francisco; Rossatti, Carlos Alberto; Prollet, Carlos Emilio; Corredor, Eusebio; Leonne, Alfredo; Moutary, Jorge Miguel; Basabe, Omar Alberto; Bovone, Francisco Fernando; Bovone, José Luis; Cieza, Daniel Alejandro; Donarco, Claudia Nora; Ferreira, Ernesto Oscar; Sixto de Bovone, Esmeralda Electra; Flageat, Alberto Eduardo.

Campos, Segundo; Celayeta, Graciela de Corazón de Jesús; González, Zunilda Belkis; Dasso, Ana María; Gorrochategui, Ricardo; Lesa, Alcides Oscar; Leuchenco, Adolfo Felipe; Loza, Nélida Carmen; Matrovicenzo, Alberto Oscar; Merani, Ramón Pablo; Moradelli, Roberto; Obligado, Jorge Alfredo; Paleari de Romero, Celina Clara; Pittaro, Norberto Ramón; Restaino, Rafael; Romero, Demetrio Alfredo; Vaillar, José Luis; Wernli, Oscar Daniel; Willier, Osvaldo Angel; Bondone, Lisandro Luis; López, Fermín Edmundo; Montenegro, José Héctor; Mora, Enrique Guillermo; Toscano, Elvio Omar; Fernández, Manuel; Villafra, José Antonio; Anglada Rigazzio, María Cristina; Peralta González, Néstor Henr;i Haidar, Juan; Britvin, Samuel; Tomeq, Roberto Juan; Sánchez, Antonio Agustín; Guerrico, Edgardo Luis; Padilla Galeano, Miguel; Albornoz, Ramón José; Araya, José Alberto; Barboza, Enrique; Barboza, Isabel Martina; Diaz, Adolfo Gabriel; Día, Juana; Durantini, Juan José; Eandi, Jorge Alberto; Grand, Walter Edgardo; Chémez, Julio Iván.

López, Carlos Alberto; Martínez, Romualdo Ramón; Meirana, Julio Héctor; Molina de Edder, Liliana; Ojalvo, Enrique; Poletti, Emilio Oscar; Rodríguez, Pedro Oscar; Rollano, Ovidio Jorge Daniel; Román, Félix Donato; Rotondaro, Alberto Manuel; Torres, Domingo Vicente; Willians, Alberto Adrián; Alloatti, Luis Juan Bautista; Huss, Mario; Olaechea, Marta Isabel; Puygrós, Gabriel; Ovallo, Juan Javier; Escudero, Robin Mario; Carrizo, Lucio Federico; Sandoval, Rodolfo Albino; González, Víctor Hugo; Goitea, Iber Hugo; Ibarra, Fernando; Ailán, Próspero Manuel; Cencenaro, Roberto Arnaldo; Gruvesio, Slauko; Moeses, Julio Carlos; Yaber, José Andrés; Cala Peña, Ramón Julián; Bustamante, Teresita; Luna, Ramona Ilda; Soria, Vicenta Claudia; Arroyo, Rufino; Tello Roldán, E. Daniel; Aciar, Mario Edgardo; Baldovín, Claudia; Ambrosini, Luis María; Debairo Moura, Carlos Raúl; Tudela, Ricardo Daniel; García, Julio Hugo; Ceballos, José Alberto; Fernández, Mercedes Isabel; Lucero, Carlos Alberto Domingo.

Romero de Llampart, Juana; Nonero, María del Rosario; Minetti, Cinthya Elena; Maidana, Ramón Argentino; López, Santiago Adolfo; Luna, Alberto Casiano; Polidori, Sergio Omar; Albornoz, Carlos Alberto; Brandalissi, Carlos Alberto; Ceballos, Máximo; Dinardo, Alfredo José; Carranza, Carlos Alberto; Cendra, Nora Catalina; Fontana de Ceballos, Marta Angélica; Albornoz, Angélica del Carmen; García, Nemesio Ramón; Fantín, Carlos Alberto; Sanmienta, Juan Gregorio; Marchisio de Acosta, Nélida Esther; Vázquez, Alfredo Acosta, Héctor Antonio; Chávez, Zulema Antonia; Dottoli, Miguel Angel; Fernández, Dora Susana; Guzmán, Hugo Omar; Moyano, Víctor Hugo; Fernández, Esther Eva; Rivoira, Martha; Garrera, Alicia Guadalupe; Colombo, Rosa Ana; Zecca, Leopoldo Luis; Echenique, Eliseo Joaquín; Acuña, Argentino Rubén; Acuña Leandro Macedonio; Almirón, Rafael; Becacece, Angel Constantino; Ferreyra, Rodolfo Ricardo; Hernández, Helvecio Isle; Malvestite, Héctor Guillermo; Palacios, Héctor Edmundo; Taborda, Miguel Angel Marcelo; Brunato, Carlos Alberto; Luraschi, Mario Roberto; Mamberto, Guillermo José; Tolosa, Edgardo Aníbal; Ghersevich, Gerardo; Brevia, Josefina; Pérez, Juan José.

Ordóñez, Víctor Hugo; Rosua, Roberto Arnaldo; Lobotti, Carlos Alberto; Lobotti, Angel; Ontanilla, Osvaldo Daniel; Caminos, Oscar Alfredo; Méndez, Hugo Rubén; Ferracutti, Angel Ricardo; Martínez, Luis Alberto; Carranza, Gonzalo Abel; Cazabat, Eduardo Horacio; Casado, Juan Carlos; Winternitz, Juan Carlos; Carlucci, Francisco; Cabañas, Pedro Juan; Barili, orge Alberto; Feliciani, Agusto; Brening de Basterra, Amalia; Fernández, José María; Díaz, uan Evangelista; Ducassou de Leguizamo, Clarive; Datena Arias, Luis Miguel; Favier de Carpanessi, Estela; Díaz, Jorge Omar; Echart Martínez; Roberto; Espíndola, Norma Beatriz; Bonet, Héctor Domingo; Di Luro de Piva; Graciela Susana; Aguelt, Rita Liliana; Bega, Nilda Mabel; Acuña Alvarez, Jesús; Bahl, Rubén Santiago; Fainstain Burstin, Mauricio; Battaglia, José Norberto; Chiesa, Alicia Mercedes; D'Agnese, Rodolfa Bernardo; Baretic de Gelrstein, Emilia Carolina; De Maio; Tomás Alfredo; Del Pozo de Maio, Ana Emilia; Fedullo de Alcaraz, Angela Isabel; Alcaraz, Aldo Améndrico; Cianci, Edda Alicia; Zárate, Valentina Griselda; Yasbeck Jozami, Eduardo Horacio; De Rico, Aldo Rubén; Cali, Alfredo Oscar; Conti, Osvaldo Rubén.

Villanueva, Juan del Valle; Vilone, Alberto Ignacio; Valiejos, José María; Trípoli, Juan Carlos; Becerra, Austaquio, Nelson; Zabala de Sosa, Marta Silvia; Bianchi, P. Leonor; Borenztein Puntigliano, Enrique Vicente; Coronel, Mamero; Barboza, Juana; Udeba Scheneider, Jorge Eugenio; Costa Ballesteros, Miguel Emiliano; Carrera, José Carlos; Vivanco, Hugo; Fabricant, Jorge Ariel; Cernuschi, Carlos Enrique; Carrizo, Pedro Javier; Argibay, Carmen María; Glellel Gatica, Olga Rosa; Oviedo, Alejandro; Rubio, Ernesto Enrique; Schneiter, Ernesto Oscar; Quiroga Lucero, Olga Rosa; Retamar, Carlos Oscar; Jara Snchez, Francisco; Villalba, Miguel Angel; Adaro, Adrián; Cari, Rubén Andrés; Díaz, Bruno René; Gerván, Luis Arnaldo; Guerrero, Fidel Alberto; Lazarte, Juan Bautista; Núñez, Héctor Aldo; Rodríguez, Mariano; Valeriano, Roberto; Bermúdez, Luis Antonio; Cruz, José Concepción; Condori, Hugo José Condori, Mario Fermín; Cáceres, Lino Vicente; Espinoza, Martiniano; Filiu, Antonio; Guzmán, Efren; Rici, Mario Ernesto; Troncoso, Roberto.

Aragón, Reinaldo; Díaz, Carlos Alberto; Figueroa, Carlos Luis; Patricnani, Carlos Ernesto; Russo, René; Gazzola, Isidro Pedro; Casafús, Víctor Nicolás; Chouhy, Adolfo Emilio; Chouhy, Adolfo Felipe; Borgogno, Daniel Argentino; Citto, Mario Alfredo; Corbiere Satee Sayanta, Florencio Antonio; Crespo, Joaquín Argentino; Flores, José Reynaldo; Gómez Sarmiento, Mario Alfredo; Ibáñez, Jesús Evaristo; Lev, David; Mancini, Pablo José Galileo; Maury, José Tomás; Olmos, Luis Eduardo; Ortiz Sosa, Arturo Carmelo; Pellegrini, Alberto Jorge; Quinteros, Manuel Oscar; Retamales Amaya, Domingo Antonio; Rivero Silva, Juan Carlos; Rubio, María Eva; Sánchez, Enrique René; Sesto de Leiva, Amelia del Valle; Villegas Quiñones, Lidia Stella; Waisbord, Claudio; Aquino, Roberto Santiago; Bechara Zamudio, José Andrés; Chacon, Oscar Ramón; Esquivel, Washington Héctor; Franco, Jorge Mario; Galeazzi, Héctor Emilio; Galligo, Gustavo Alberto; Mieres, Epifanio; Pereyra; Pedro; Robles de Quiroz, Silvia Mónica; Rodríguez Almanzor, Oscar; Roque, Elsa Cristina; Verdura, Oscar Virgilio; Altmark, Ricardo Daniel; Gómez Suárez, Oscar Ramón; Jofre Longo, Héctor.

Vittorio, Alfredo; Heppier, Julio; Marcasiano, Víctor Vicente; López, Roberto Oscar; Barbarich, Juan Alfredo, Funes, Juan Alberto; Wimer, Adalberto; Pittau Cortés, Carlos; Castellanos, Roberto; Luna, Basilio Rubén; Nino, Eduardo Juan; Sallesses, Marcelo Alberto; Almirón, Bartolomé; Zanucconi, Herme; Fragueiro, José María; Torres, Carlos Honorio; Rabella, Eladio Roberto; Gaido, Enrique Delfor; Machi de Durante, Alcira; Mahlera, Paula Mabel; Echeverría, Néstor Martín; Colombo, Raúl Erasmo; Martínez, Roberto Justo; Clementi, Gustavo L.; Raschia de Roeschlin; Cristina Estela; Roeschlin, Bruno Armando; Mónaco, Juan J.; Biagioni, Oscar Alberto; Vilches, Daniel; Roldán, Mario Néstor; Lezcano, Rubén Isidoro; Fioretti, Hugo Mario; Fioretti, Salomón Leonardo; Fioretti, Alejandro Diógenes; Bravo, Patricio Roberto; Puga Ortiz, Miguel Angel; Espínola Atención, Adriana de las Mercedes; Grilli, Jorge; Ribot, Jorge; Marchi, Pedro César; Longinotti, Luis Antonio; Enrique, ulio Alberto; Argüello, Oscar Ramón; Luna, Agustín Reinaldo; Tranier, Alberto Mario; Pintos, Hugo; Pelagatti, Ernesto Silvio; Martín, Tito.

Pereyra, Silveiro; Rodríguez, Rafael Narciso; Acosta, Víctor Hugo; Santos Amezqueta, Mario Antonio; Sibilia Lores de Morán, Norma Lidia; Martínez, Carlos Ramón; Limonte, Norberto Juan; Pochettino, María Susana; Tartaglia, Oscar Rubén; Frusasco, Omar Félix; Fernández, José María; Baravalle, José; Arcelus Araujo, Martín Ricardo; Losiones, Miguel Angel; Quiroga, José María; Solorza Vidal, Basilio Alberto.

Bruno Cali, Mario Lorenzo; Godoy, Daniel; Vilche, Juan Carlos; Savioli, Enrique Arnaldo; Aguinaco Figueroa, José; Aguinaco Figueroa, Carlos; Díaz Sánchez, Carlos Alberto; Castro Becerra, Carlos; Roca Sole, Humberto Ramón; Doktorowitz, Abraham.

WIMER ESTA EN LIBERTAD

Un trascendido de esferas gremiales hizo saber que fue puesto en libertad el ex secretario adjunto de la Confederación General del Trabajo, Adalberto Wimer, después de haber estado detenido durante cerca de ocho meses en la cárcel de Caseros. Según la fuente de información el ex secretario de prensa de la Federación Argentina de Luz y Fuerza y secretario general del gremio de Luz y Fuerza de Punta Alta, en la provincia de Buenos Aires, se encuentra en muy buen estado de salud y con su ánimo intacto.

Como se recordará, el señor Adalberto Wimer había sido detenido en los últimos días de marzo, cuando las Fuerzas Armadas tomaron el poder.

En ese tiempo el sindicalista reemplazaba a Casildo Herreras, en el cargo de secretario general de la CGT por haberse ausentado este último hacia el Uruguay, donde más tarde pidiera asilo político.

MALVINAS: ARGENTINA LOGRO RESPALDO MASIVO

NACIONES UNIDAS, 22 (Associated Press). — El embajador de la Argentina ante las Naciones Unidas, Carlos Ortiz de Rozas, destacó hoy el "masivo respaldo logrado por su país en la Asamblea General en su cuestión de las islas Malvinas". Asimismo, se refirió al importante papel que desempeñó Argentina en los problemas del desarme del Medio Oriente, Namibia y los temas económicos. Ortiz de Rozas formuló sus conclusiones al clausurarse hoy el trigésimo primer período de sesiones de la Asamblea General de la UN, en una entrevista concedida a The Associated Press.

Al hacer una evaluación sobre la actuación argentina en esta asamblea, concretó que "había sido claramente definida por el canciller César Guzzetti en su intervención en el debate general. En ella definió con precisión cuáles eran los puntos de vista de nuestro país sobre la acción que deben desarrollar las Naciones Unidas para cumplir con eficacia y sin equívocos los propósitos y principios que dieron lugar a su creación hace tres décadas en San Francisco".

Manifestó que también "en esa intervención el canciller argentino puso de relieve los temas a los cuales nuestra delegación asignaba mayor importancia, mencionando principalmente el del terrorismo internacional, cuyo tratamiento fue activamente apoyado por la Argentina".

Sostuvo que, al respecto, "se logró la aprobación de una resolución propiciada por Alemania Federal destinada a condenar e impedir la toma de rehenes por parte de grupos que utilizan la violencia terrorista para la consecución de sus fines. Además, se aprobó la reactivación del comité sobre terrorismo que ha estado prácticamente paralizado durante los últimos dos años". Por otra parte, señaló "la creciente preocupación de la gran mayoría de los países en las Naciones Unidas por la amenaza real o potencial que para todos significa la acción de bandas terroristas en muchas partes del mundo".