AVELLANEDA: LINESMAN HERIDO, DOBLE SUSPENSION, IDAS Y VENIDAS, EMPATE MANOSEOS Y ACUSACIONES; PRODE 1-1

crónica
FIRME JUNTO AL PUEBLO
Año XIV - Bs. As., Sábado 12 de Marzo de 1977 - Nº 4.254 - $ 50
RECARGO VIA AEREA $ 5.-

Joven, guapo y muy veloz, el mexicano "Pipino" José Cuevas será un difícil adversario y, sin duda, defenderá su corona hasta agotar todas sus fuerzas.

¡VAMOS CAMPANINO!

Experiencia, serenidad y gran dominio técnico son los recursos que expondrá el pampeano Campanino para avalar su deseo de ser el nuevo rey "welter".

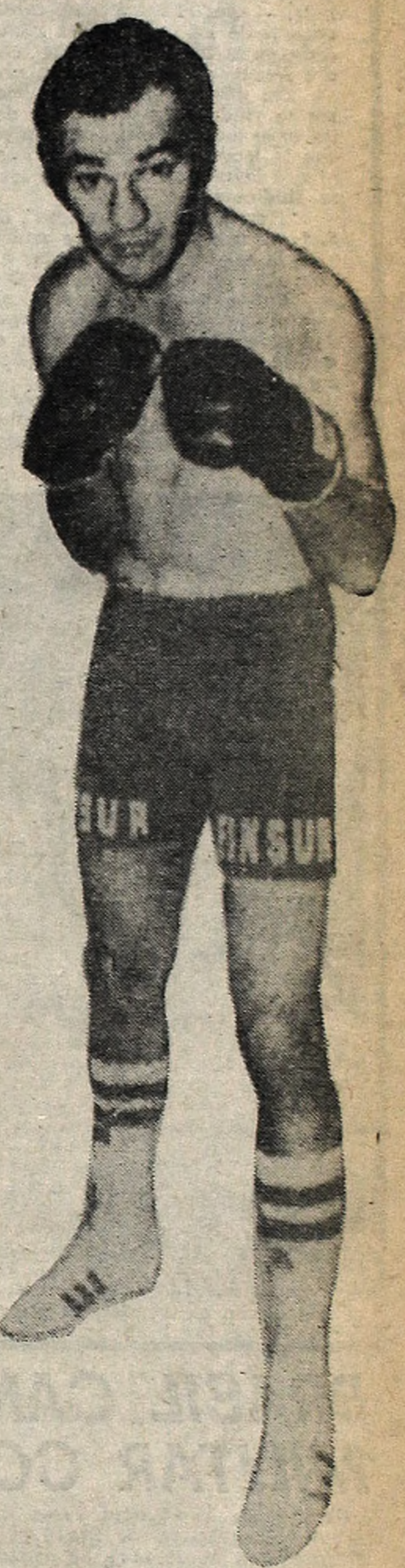

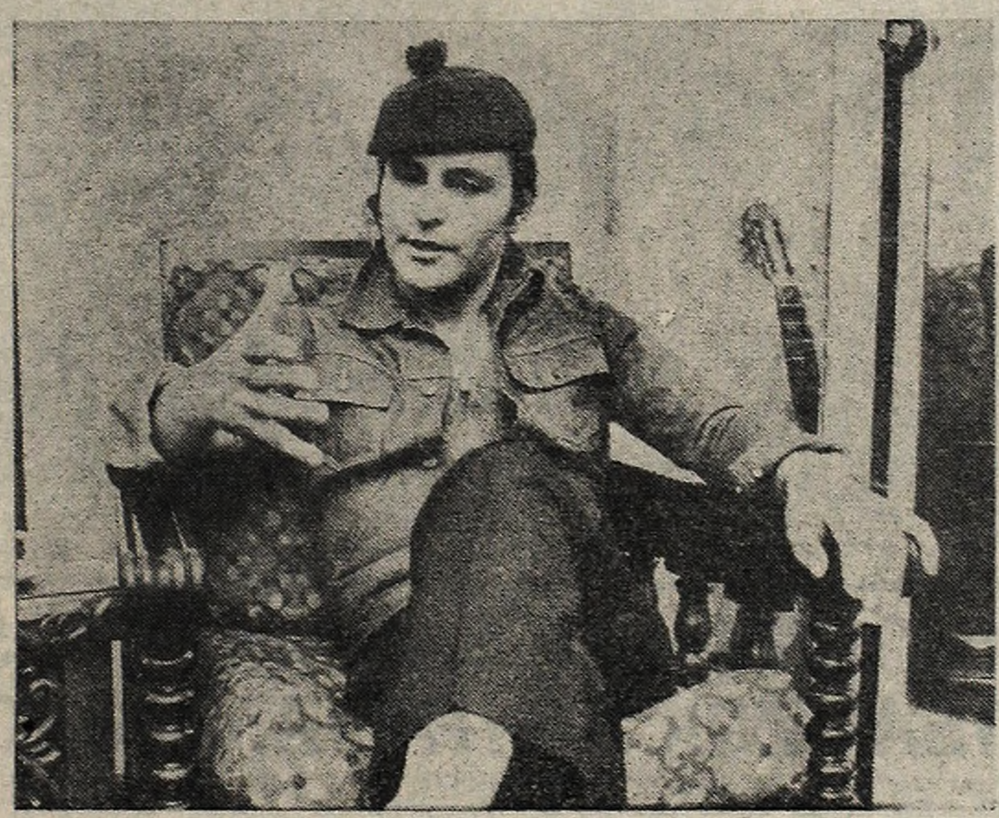

La cámara fue dejada a un lado. Favio, por ahora, eligió la canción como vehículo más apropiado para comunicarse con el público. Su presentación en Buenos Aires es aguardada con singular expectativa. Anunció que presentará nuevos temas. (P. 16)

YA ACTUA EL ABOGADO PARTICULAR QUE DEFIENDE FORTUNA DE EX PRESIDENTA

MUERTE DE PERON: PILAR FRANCO HACE CARGOS A ISABEL Y A LOPEZ REGA

USA: TRAS LARGAS NEGOCIACIONES DEPUSIERON SU ACTITUD

Se Rindieron Terroristas Negros

WASHINGTON, 11 (EFE y United Press International). — Con el repique de campanas y el clamor de las bocinas de los automóviles recibió Washington esta madrugada la liberación de 134 rehenes cautivos desde hace dos días de un grupo de fanáticos terroristas musulmanes.

Sin disparar ni un solo tiro, la docena de pistoleros se rindieron a la policía después de intensas horas de negociaciones con tres diplomáticos musulmanes que con la lectura del libro sagrado El Corán y sus buenos oficios lograron convencer a los secuestradores para que se rindiesen.

"Hoy es un día precioso", dijo el alcalde de la ciudad en una sorprendente conferencia de prensa a las 2 de la madrugada, al revelar que todos los rehenes habían sido liberados sanos y salvos.

Walter Washington, el alcalde de raza negra de la capital, llevaba dos noches seguidas sin dormir después del ataque de los terroristas contra la Municipalidad que le sorprendió en su despacho donde se pudo poner a salvo de los fanáticos.

Por lo menos nueve terroristas que participaron en el triple secuestro fueron detenidos inmediatamente y encarcelados en espera de ser llevados ante un juez para ser procesados oficialmente.

Persuadidos por tres embajadores de religión musulmana, un grupo de la secta Hanafi de ese credo, depuso sus armas y liberó a 130 rehenes, poniendo así fin esta madrugada a un acto de violencia que turbó la vida en Washington durante 39 horas.

El jefe de la banda, Hamaas Abdul Jaalis, que había amenazado con decapitar a sus rehenes, fue acusado de secuestro a mano armada y, como parte del acuerdo para la rendición, fue dejado en libertad sin fianza. Permanecerá en esa situación hasta que la justicia le formule formalmente los cargos, de acuerdo con lo acordado anticipadamente por el titular de la Corte Superior de Washington, Harold Greene.

De los otros once miembros del comando, tres corrieron la misma suerte que su jefe, en cambio los ocho restantes deberán pagar fianzas entre 50 y 70.000 dólares.

♦ INCONTENIBLE ALEGRIA

Cuando los rehenes comenzaron a salir de la Municipalidad, la mezquita y del edificio de la organización B'Nai B'Rith, las campanas de la cercana iglesia metodista Foundry, tocaron a gloria. Allí habían mantenido su larga espera los parientes de los rehenes y la escena se repitió centenares de veces: abrazos en medio de lágrimas. Los médicos dijeron que la mayoría de los rehenes se encuentran bien, pero que unos pocos posiblemente deban permanecer hospitalizados.

El alcalde, Walter Washington, dijo a los periodistas: "Exactamente, no hicimos trato alguno", pero no quiso aclarar qué significaba el "exactamente".

"Dijimos que todos iban a ser arrestados y que la justicia se haría cargo del caso".

Cuando se le preguntó si se les había prometido algo a los secuestradores, respondió: "La cárcel".

Los rehenes habían sido tomados el miércoles por el grupo de Jaalis, quien amenazó con decapitar a sus rehenes y tirar las cabezas por las ventanas si sus demandas no eran cumplidas.

Jaalis exigió que le fueran entregados cinco miembros de la secta Musulmanes Negros, condenados a prisión perpetua por el asesinato de dos mujeres y tres niños de la secta Hanifi, a causa de una disputa religiosa.

La solución fue negociada a lo largo de una reunión de tres horas entre Jaalis y los embajadores, de Egipto, Ashraf Ghorbal; Paquistán, Sahabzada Yaqub-Kahn, e Irán, Ardeship Zahed, que actuaron a pedido del presidente Jimmy Carter, quien agradeció esa intervención.

Uno de los liberados, Sidney Clearfield, y el recibimiento de su esposa, después de la angustia (UPI).

Fin de 39 horas en vilo. Uno de los musulmanes es llevado por la policía a la cárce del distrito, tras haberse rendido junto con sus compañeros, tras el fallido intento de venganza. El jefe, Kahalis, quedó en libertad (UPI).

BRASIL CANCELO PROGRAMA MILITAR CON NORTEAMERICA

BRASILIA, 11 (United Press International). — El gobierno de Brasil canceló hoy un programa de 25 años de asistencia militar con Estados Unidos, repudiando como "prejuiciado e inaceptable" un informe norteamericano sobre la situación de los derechos humanos en esta nación sudamericana.

En efecto, la decisión significa que Brasil ha decidido en contra de las compras en efectivo de armamento en Estados Unidos.

El viernes pasado, Brasil rechazó una propuesta de un programa de asistencia militar de 50 millones de dólares en créditos, porque éste se hallaba unido al informe del Departamento de Estado sobre los derechos humanos, el que según una ley norteamericana del año pasado, debe elevarse al Congreso junto con el pedido de asistencia militar.

♦ COMPRARA EN EUROPA

BRASILIA, 11 (EFE). — Varios países europeos proporcionarán material bélico a Brasil durante el año 1977, revela hoy una fuente del Ministerio del Ejército.

Las entregas se iniciarán en breve con el envío de material de artillería antiaérea "Oerlikon", fabricado en Suiza.

SANGRIENTOS CHOQUES EN ITALIA: UN JOVEN ABATIDO

BOLONIA, 11 (ANSA). — Un estudiante universitario fue muerto hoy en Bolonia durante choques entre la policía y extraparlamentarios de izquierda. El estudiante se llamaba Francesco Lorusso, de 26 años, frecuentaba la Facultad de Medicina y adhería al movimiento extraparlamentario de extrema izquierda "Lotta continua". El joven fue herido mortalmente en el pecho por disparos, a las 13.30 (12.30 GMT), en la zona universitaria de Bolonia. Otras personas, según las primeras fragmentarias noticias, habrían resultado heridas. Todo el barrio que rodea la universidad se encuentra "ocupado" por más de mil estudiantes, los cuales están ahora levantando barricadas.

Por la tarde, estudiantes lanzaron botellas incendiarias y piedras contra una comisaría en la zona de la universidad. El portal de la comisaría se incendió y todos los vidrios de las ventanas se rompieron. Ningún agente resultó herido. Durante los choques en el centro, después de la muerte de Lorusso, quedaron heridas y contusas unas 15 personas, entre estudiantes y policías. "Lotta continua" difundió un comunicado en el que afirma que Lorusso fue muerto "con un tiro de pistola disparado por un teniente de carabineros".

ESPAÑA: AMNISTIA DE PRESOS POLITICOS

MADRID, 11 (EFE). — El gobierno español extendió hoy los alcances de una amnistía concedida el año pasado para los presos políticos. Para los que queden excluidos de la amnistía, el gobierno aprobó también un indulto general. Ambas medidas no afectan inmediatamente a los procesados por delitos de sangre. Para estos casos, cuyo número se estima en 15, el gobierno promete que examinará la situación de cada uno.

♦ VASCOS: INCIDENTES

SAN SEBASTIAN, España, 11 (France Presse). — Varios incidentes se han producido hoy viernes en San Sebastián y la provincia de Guipúzcoa en protesta por la muerte el martes pasado en manos de la Guardia Civil de los miembros de la ETA.

Los incidentes se han desarrollado en el barrio viejo de San Sebastián y en un suburbio industrial.

GANE DINERO
INSCRIBASE EN LOS CURSOS DE PELUQUERIA DE LAS AFAMADAS
Academias OLI
Oli enseña - No entretiene
RIVADAVIA Y GRAL. PAZ (LINIERS)
AV. MAIPU 209 - Vte. LOPEZ (Y sucursales)
Inscrip. 641-1048 y 791-5855

AMIN PRETENDE ENCABEZAR EL COMMONWEALTH

LONDRES, 11 (EFE). — Idi Amín Dada, presidente de Uganda, quiere reemplazar a la reina Isabel II de Inglaterra como cabeza de la mancomunidad británica de naciones (Commonwelth), informó hoy radio Uganda.

Idi Amín dijo que la reina no puede presidir la mancomunidad "cuando Gran Bretaña cesó ya de ser un imperio lo que la "Commonwealth necesita es ser dirigida por una persona revolucionaria y de fuerte corazón, como yo".

♦ VIOLENCIA TURCA

ANKARA, 11 (Associated Press). — La policía turca dijo que la violencia política que azota al país dejó hoy tres muertos

Unos desconocidos balearon en Estambul a un grupo de jóvenes, presuntamente izquierdistas, y dos estudiantes de arquitectura fueron heridos.

crónica EN EL MUNDO

♦ HAY RUMORES

LISBOA, 11 (Associated Press). — El gobierno portugués, aparentemente preocupado por persistentes rumores de inestabilidad política en las Fuerzas Armadas, prohibió la celebración hoy del alzamiento militar que hace dos años envió al exilio al presidente conservador Antonio de Spínola.

El general Vasco Lourenco, comandante de la región militar lisboeta, dijo a los soldados que defendieran imparcialmente la joven e inexperta democracia portuguesa.

CHILE: EL GOBIERNO RESPETA DERECHOS

SANTIAGO (Chile), 11 (United Press International y ANSA). — El gobierno reiteró el "respeto a la integridad de la persona humana", y al derecho de cada persona "a solicitar a los tribunales de justicia las aclaraciones que estime pertinentes" en relación a denuncias sobre casos de desaparecidos.

Pero, al mismo tiempo, afirmó que 'no puede aceptarse que, en el ejercicio de ese derecho, profesionales que se supone honorables y rectos lo aprovechen estimulando a gente politizada para influir en los dictados de la justicia o para provocar pesar y desconcierto".

Esta es la segunda reacción oficial del gobierno a la manifestación del martes pasado que por un grupo de personas se presentó ante los tribunales de justicia para pedir un pronunciamiento sobre 501 presuntamente desaparecidos.

Con respecto al tema, el gobierno chileno indica que "en todos los países existe un porcentaje anual de desaparecidos. Ellos constituyen un antecedente estadístico aceptado como normal en todas las naciones del mundo, siendo las causas de desaparición de las más variadas índoles, sin que esta realidad se explote publicitariamente como lo es en el caso chileno".

Junto con señalar que cada persona tiene derecho a solicitar de la justicia las aclaraciones que estime pertinentes, rechaza que "profesionales que se suponen honrados y rectos, los aprovechen (los derechos) estimulando a gente politizada

Guzzetti: Todo País Trata de Independizarse

TECNOLOGIA PROPIA

"Todo país trata de independizarse de las grandes potencias, sobre todo en tecnología de alta especialización, que está semimonopolizada en el mundo", respondió el canciller, vicealmirante César Augusto Guzzetti, ante una pregunta de periodistas suizos referida a la probable venta de un centro atómico experimental a Perú.

En su diálogo con los cronistas extranjeros, el ministro de Relaciones Exteriores se refirió, también, a las relaciones argentinas con Cuba y con Europa.

En el cuestionario presentado al canciller se calificó a la negociación para vender tecnología nuclear a Perú como "un acto de independencia de ambas naciones con respecto a los Estados Unidos".

Tras negar que esa negociación pudiera interpretarse como un gesto de enfrentamiento, el vicealmirante Guzzetti afirmó que "no existe ninguna predisposición por parte del gobierno argentino hacia el gobierno norteamericano".

"Es una aspiración legítima de cualquier país desarrollar su propia tecnología —puntualizó—, como nosotros lo estamos haciendo en el campo nuclear, y también lo es ayudar en forma horizontal a aquellos países hermanos que quieren aprovechar nuestra experiencia".

Interrogado acerca de un posible vuelco de la Argentina hacia Europa, debido a las recientes presiones ejercidas por los Estados Unidos, el canciller consideró que "es muy prematuro hablar de esa posibilidad".

"Nuestras relaciones con Europa han sido siempre buenas —dijo—; somos un país con buena parte de su población hija de la inmigración europea, tenemos una cultura europea, de tal modo que nuestras relaciones con Europa han sido siempre buenas", reiterró.

"Así también lo han sido con los Estados Unidos —previno—; nadie puede predecir que los vaivenes de la política internacional puedan hacer variar el equilibrio hacia uno u otro lado. Acaso sea posible —estimó—, pero, por el momento, nadie lo podría asegurar". Los periodistas suizos, que también entrevistaron al presidente de la Nación, solicitaron al titular del Palacio San Martín su opinión sobre el hecho de que Gran Bretaña haya aceptado tocar el tema de la soberanía

"No es una concesión del Reino Unido —dijo Guzzetti—. Durante las negociaciones ambas partes mantuvieron su posición original. Si como resultado de las negociaciones cambia la actitud británica y se acepta hablar de soberanía no implica que Gran Bretaña esté cediendo

OTRO MUERTO POR ATENTADO

En la víspera dejó de existir Antonio Adolfo Satragno, quien permanecía en atención médica en un céntrico sanatorio de esta ciudad luego de recibir heridas de gravedad en el atentado perpetrado con bombas el viernes de la semana pasada en los elevadores de granos del puerto de Ingeniero White en Bahía Blanca.

Los restos del infortunado trabajador fueron trasladados a Bahía Blanca, donde recibirán cristiana sepultura. Con el fallecimiento de Satragno, argentino, de 34 años, se elevan a dos las víctimas fatales que arrojó el atentado, ya que anteriormente murió Juan Carlos Osinale, de 45.

EL P.E. LIBERO A 13 PERSONAS: OTRAS 33 FUERON DETENIDAS

El Ministerio del Interior informó ayer que fueron puestas a disposición del Poder Ejecutivo desde el 4 de marzo 33 personas, en tanto que se dispuso el cese del arresto de otras trece.

♦ LA NOMINA

La misma información señala que fueron autorizadas a salir del país 3 personas y se dispuso la expulsión de un ciudadano chileno.

La nómina de detenidos es la siguiente: Santos Ramón Pasquini, Héctor Mario Bruno, Néstor Ismael Gisande, Alberto Bujía, Carlos Ernesto Fernández, Antonio Serafín Gramajo, Miguel, Angel Caballero, Santiago Saverio Candreva, Pedro Constancio Ballini, Antonio Onorato, Pedro Sixto Rodríguez, Miguel Angel Ailogio, Juan Carlos Otano, Jorge E. Sauan, Salim Sauan, José Antonio Giménez, Angela Deayfays Herrero, Juan Jaime Cateula Alban, Félix Enrique José Angulo, Alejandro Simeoni, Evangelina Mercedes Ojeda, Armando Angel Leiva, Ricardo Angel Chomick, Nilda Virginia Folch, Dedicada Trigo de Vázquez, Tomasa Verdun de Ortiz, Manuel Ramón Amador, Enrique Machado, Juan Alberto Marelli, Omar Miguel Savino, Ricardo Alfredo Figueroa, Raúl Alfredo Sánchez y Max Feuer.

Ceses de arresto a disposición del Poder Ejecutivo: Norberto Emir Bassa, Jon Joseba de Elorriaga Jaso de Gona, José García, Luis Eulogio García, Segundo Arcángel Gómez, Alberto Osdar Larranaga, Héctor Neri Martínez, Hubito Argenttino Rabanal, Juan Raúl Salvadori, Neri Greta Sanders de Trucchi, Roberto Oscar Santa Juliana, Salvador Scarpello y Blas Antonio Ruiz Muñoz.

♦ DEJAN EL PAIS

Fueron autorizados a salir del país por aplicación de la ley 21.449 Dolli María Isabel Ginart, Martín Nicolás Fiori y Roberto Bergalli.

Expulsado del país, Carlos Hernán Godoy Barrales, de nacionalidad chilena.

A 3 TERRORISTAS LES FUERON AUMENTADAS SUS CONDENAS

Fueron aumentadas las condenas impuestas a tres terroristas a causa de la apelación interpuesta sobre el primitivo fallo, dictado en diciembre pasado, por el Consejo de Guerra especial estable que deliberó en esta ciudad, según informó el Comando Militar de la Zona 5.

El comunicado oficial señala como resultado de esa apelación al fallo dictado el 17 de diciembre de 1976, "el honorable Consejo Supremo de las Fuerzas Armadas ha aumentado las condenas de los tres delincuentes terroristas juzgados en tal oportunidad, en los montos que se señalan

1) Julio Alberto Ruiz (L.E. 5.519.908) a 5 años de reclusión e inhabilitación absoluta perpetua, como autor del delito de tenencia ilegítima de armas, explosivos y afines, en concurso real, con el delito de incitación pública a la violencia colectiva.

2) Pablo Victorio Bohoslavsky (L.E. 8.569.449) a 4 años y seis meses de reclusión e inhabilitación absoluta perpetua como autor del delito de tenencia ilegítima de explosivos y afines, en concurso real con el delito de incitación pública a la violencia colectiva; Rubén Alberto Ruiz (DNI 11.177.535) a dos años y seis meses de reclusión e inhabilitación como autor del delito de encubrimiento del delito de incitación pública a la violencia colectiva.

3) Asimismo se ha dispuesto remitir a la jurisdicción Federal con asiento en esta ciudad los antecedentes relacionados con la comisión de graves delitos comunes

YESSI, A LA JUSTICIA FEDERAL

Fueron remitidos a la justicia criminal y correccional, antecedentes probatorios de delitos cometidos por el ex director del Instituto Nacional de Acción Cooperativa (INAC), Julio Yessi, a quien se lo acusa de "abuso de autoridad y violación de los deberes de funcionario público".

La acusación, fue dada a conocer por el Ministerio de Bienestar Social que informó sobre el resultado de la investigación sumarial acerca del procedimiento seguido en el otorgamiento irregular de apoyo financiero a la cooperativa de consumo, previsión, comercialización "Alborada Ltda.", por una suma total de 330 millones de pesos viejos.

Las actuales autoridades remitieron el expediente con las probanzas sobre la defraudación de Yessi al juzgado en lo criminal y correccional Nº 1, "para agregarlas a la causa que contra el mismo ex funcionario se sigue por infracción al artículo 248 del Código Penal".

El sumario también fue puesto en conocimiento oficial de la Fiscalía Nacional de Investigaciones Administrativas a cargo del doctor Conrado Sadi Massué, quien ya está analizando la situación en que se encontraba el INAC, hasta el 24 de marzo del año pasado.

El ministerio puntualizó que a través de las investigaciones realizadas se pudo constatar que por diversas resoluciones del INAC, suscriptas por Yessi, se adquirió una cámara fotográfica, arroz y aceite para el desarrollo de cooperativas de abastecimiento y consumo en el partido bonaerense de La Matanza, disponiéndose que la cooperativa "Alborada Ltda." fuera la única ejecutora del programa mencionado.

JUEZ RECHAZA UNA QUERELLA

El juez federal, Rafael Sarmiento, dictaminó que corresponde a la justicia criminal ordinaria entender en una querella por presunta privación de la libertad que entablara el profesor Próspero Germán Fernández Alvariño, más conocido por Capitán Gandhi (nombre que utilizó durante su actuación en la Revolución Libertadora), quien apeló la decisión ante la sala penal de la Cámara Federal.

Sobreseimiento en Causa de Portuario Asesinado

El 9 de diciembre de 1971, a las 6.30, cuando se cumplía en el puerto metropolitano una huelga dispuesta por el SUPA se produjo un tiroteo a raíz del cual el dirigente portuario José Ricardo Gutiérrez sufrió heridas gravísimas que posteriormente determinaron su muerte.

Al instruirse el sumario tras la investigación se responsabilizó del homicidio a los portuarios Máximo García y Héctor Osvaldo Ferrari, quienes fueron procesados por el entonces juez de instrucción Dr. Raúl J. de los Santos.

En esa oportunidad, el juez señaló que la carencia de testigos y afirmaciones incriminatorias jutificaba la duda respecto a la responsabilidad de García y Ferrari. Estos fueron liberados y la causa se cerró. Pero en enero de este año la causa se reabrió y fue detenido García siendo puesto a disposición de la jueza de instrucción doctora Laura Damianovich de Cerredo. Hubo nuevos interrogatorios hasta que la doctora Damianovich de Cerredo, dispuso mantener el sobreseimiento provisional, "en razón —señaló— de que no se han arrimado elementos que permitan variar el criterio sustentado por el ex juez de los Santos, ya que lo expresado por García no permite extraer conclusiones distintas a las primeras".

En esta oportunidad García negó haber imputado la autoría del hecho a Florencio Omar Tolosa, sobrino del dirigente portuario Eustaquio Cecilio Tolosa, quien declaró como imputado no procesado y se retiró de los Tribunales.

TERAPIA INTENSIVA

Por AMERICO BARRIOS

Los Enigmas

La terapia intensiva quedó atrás. También las frustradas vacaciones y el dramático episodio que viví. Ahora estoy en mi ciudad, porque es la de mi trabajo, la de mis amigos, la de mis angustias y esperanzas.

Ahora que ando en mi automóvil, conduciéndolo como siempre, a veces gambeteando a los torpes, entre bocinazos rabiosos de los impacientes, ahora que voy por los lugares de siempre, sabiendo que soy un resucitado, y veo a la muchacha de la florería atendiendo a clientes, entre rosas y claveles, y pasa como una ráfaga, como ayer, como hoy, y al canillita que ofrece el diario cuando bajan las barreras a los automovilistas, **ahora que estoy en la normalidad, diferente cada día, ¿qué pienso?**

Nada ha cambiado en mí. Pero inesperadas imágenes, insólitos recuerdos vuelven a mí. Hay un eje en torno del cual gira todo: mi internación en terapia intensiva. No es una obsesión, no. Es el estimulante del retorno de aquellas imágenes y de algunos recuerdos.

Si no hubiera existido el episodio ya relatado en "Terapia Intensiva", yo no podría, ahora, asombrarme por **una actitud que asumí y realicé con urgencia pocos meses antes.** Fue la siguiente: **me preocupaba hacer mi "curriculum"**, que jamás presenté a nadie, antes de esa vez. **Lo hice para que estuviera en el archivo de CRONICA.** Cada persona que haya hecho algo, con un poco de resonancia, figura en los archivos de los diarios. Se le dedica un sobre. Cuando la persona es muy importante, tendrá más de un sobre. **Quería dejar archivados, con urgencia, los datos que me definen como persona, como escritor, como periodista, tanto de diario y revistas como de radio y televisión. Hasta consigné que soy el creador, en el mundo, de la foto-novela, que concreté en la desaparecida y entonces famosa revista "El Suplemento Semanal", con Mecha Caus y Antuco Telesca, en 1937. ¿Por qué esa tarea, apurada?** Pensaba, por muchos motivos que son notorios, que la mezquindad podía olvidarme. Quería que alguien dijera algo cercano a la verdad sobre mi persona para romper silencios premeditados, distorsiones a veces alevosas, pequeñeces propias de hombres pequeños que aflorarán alguna vez. **Quería dejar a mano el dato cierto. Irrefutable. Pero, ¿por qué y para cuándo?** Ahora que ando en la calle, pero porque estuve en terapia intensiva, **no puedo evitar el pensar en la muerte invisible y cercana que estaba ordenándomelo. El ser humano tiene en algún recoveco la guarida en que se aloja una presencia misteriosa, alerta, intuitiva, fabulosamente intuitiva. ¡Ella sabía que yo iba a estar frente a frente con la muerte! Y quería dejar en orden papeles para una pequeña noticia necrológica, pero veraz.** De otra manera aquella urgencia ordenadora de datos no tendría explicación.

Es inevitable, asimismo, que todavía me pregunten: **"¿Qué te pasó?". O, si no: "¿Cómo fue?". Estoy escribiendo todo esto con una inmaculada honestidad, espontáneamente, y con una sinceridad que otros limitarían. Hago la aclaración para poder decir que, a veces, no tengo ganas de responder. En otros casos, siento cierto deleite en hacer el relato. ¿Por qué? Quizás porque, de alguna manera, soy un vencedor, y el hombre, que es el "homo ludens", es decir, el que juega, instintivamente quiere vencer. Por añadidura, en estos tiempos convulsivos que vivimos, de incertidumbre y estrecheces económicas, también deseamos un triunfo.**

Las estadísticas mundiales dicen que solo el 40 % de los que ingresan en "Terapia Intensiva" salen de ella vivos. ¡La muerte tiene más posibilidades de vencer!

Son cosas que voy descubriendo, **con asombro no exento de buen humor,** pero que me hacen creer que, a pesar de lo intensamente que he vivido toda mi existencia, **todavía tengo mucho que aprender para conocer la naturaleza humana.**

Sí, estoy en los carriles de siempre. Y me he preguntado: **"¿Por qué, con una sonrisa irresponsable, cuando recobré el conocimiento apenas internado en "Terapia Intensiva", se me ocurrió que yo era una mariposa, clavada viva, con un alfiler, en una pared?".**

Yo pensé en la mariposa porque alguna vez la había visto clavada, con las alas abiertas. **Yo era muy niño, y la vi por primera vez en la escuela, en la ciudad de Las Flores, cuando la exhibió mi querida maestra de primer grado, la señorita Taranco.**

Por aquellos días yo cacé una grande y bellísima mariposa de colores. Y la clavé en un cartón. ¡La pobre, aleteaba, buscando un vuelo imposible! Yo ejercitaba, en esa ocasión, esa inocente maldad de los niños, que ignoran que cometen una crueldad cuando encuentran un nido de pájaros y lo arrancan y se lo llevan con los huevitos. Sienten júbilo. Yo clavé la mariposa no por perversidad sino porque quería retenerla, tener siempre ante mí la belleza, de la que sigo enamorado. No creía que el dolor físico pudiera sentirlo un ser que no fuera el hombre. Las mariposas, creía yo, no sentían dolor.

Mañana: ¿LA VENGANZA?

Corrigen Anomalías en Florencio Varela

El intendente municipal de Florencio Varela, prefecto mayor Adolfo Hamilton, se refirió en conferencia de prensa a los esfuerzos del gobierno comunal para corregir pasadas deficiencias y anomalías.

Al respecto afirmó que al asumir el cargo llegó a la conclusión de que "la administración heredada carecía de orden".

Dijo más adelante el funcionario que "existían irregularidades contables y disciplinarias que dieron origen a la instrucción de 48 sumarios por roturas de vehículos, defraudación, cobro de sueldos indebidos de personal que no trabajaba en la comuna y otros que percibían sus haberes falsificando la firma que luego certificaban determinados funcionarios".

Finalmente el funcionario trazó un cuadro demostrativo de lo efectuado hasta el presente en procura de la normalización del partido y en beneficio de sus habitantes, "a los que dijo queremos brindar una administración sana y honesta que posibilite devolver a los contribuyentes mediante obras y servicios lo que necesitan.

"ISABEL Y EL BRUJO LO

• Cargos de Pilar Franco

Pilar Franco, hermana del generalísimo Francisco Franco, hizo declaraciones en Madrid sobre su amigo Juan Domingo Perón y el "entorno" que durante años lo rodeó, especialmente su tercera esposa, María Estela Martínez Cartas y José López Rega. Lo expresado por la señora Pilar Franco a un periodista argentino, hace un año, tiene en la actualidad extraordinaria relevancia y por lo tanto CRONICA lo transcribe textualmente. Este es el diálogo entre el periodista y doña Pilar Franco:

Pregunta: Doña Pilar, ¿ustedes tenían un trato cariñoso, como hermanos, con Perón?

PILAR FRANCO: Sí, es verdad. Visité muchísimo a Perón y lo atendí. Y él, al llegar a la Argentina, se portó conmigo de una manera entrañable. Era el día de su cumpleaños, el 8 de octubre, y me presentó a todas sus jerarquías diciendo que yo había sido el rayo de luz que alumbró su exilio. Que quería que me quisieran como él me quería. El pretendía que, al venirme a España, a los tres meses, los echara tanto de menos que tuviera que ir a pasar cada tres meses un mes con ellos.

Pregunta: ¿Hay peros, doña Pilar?

PILAR FRANCO: Yo creo que los disgustos lo llevaron al otro mundo. Porque él tenía un afán enorme de venir a pasar aquí ocho o diez días. Cuando se vino Isabel y López Rega, cuando fueron a Suiza y a Italia, él, cuando venían para aquí, les decía: **"Soy yo el que debo ir. Ocho días en Puerta de Hierro no es tanto pedir, diez días en Puerta de Hierro. Tengo que irme, no puedo estar sin estar allí diez días".** Y el pobre se murió sin poderlo cumplir.

Pregunta: Usted sabe que los médicos coinciden en que el Perón ya muy enfermo de los últimos meses consideraba "su" casa no la que habitaba en Olivos, sino la de Navalmanzano, 6. Usted sintió también esto, ¿no?

PILAR FRANCO: El, verdaderamente, nunca quiso ser Presidente. Las cosas se pusieron así. Porque él me decía: **"¡Ay, la lucha de su hermano! Tantos años; no, no, no, yo no quiero eso; tengo muchos años, no quiero eso. Yo quiero ser allí el presidente del partido, pero jefe del Estado, no; jefe del Estado, no".** Pero, claro, vinieron las cosas rodando y fue jefe de Estado.

Pregunta: ¿Qué cosas vinieron, doña Pilar?

PILAR FRANCO: Yo creo que las cosas se enredaron cuando nombraron a Cámpora. Cuando Cámpora renunció en su favor, cuando todos los demás quisieron que fuera Presidente y se vio ya envuelto y no tuvo más remedio que ser Presidente. Eso lo he notado yo en todas sus conversaciones.

♦ "INTRIGANTES"

Pregunta: ¿Quién insistía para que él fuera Presidente?

PILAR FRANCO: Alguno de los que lo rodeaban. El me dijo cincuenta veces: **"Están intrigando para heredar mi poder. Están intrigando para heredarme".** Ya siendo jefe de Estado. **"Y pierden el tiempo. El poder me lo dio el pueblo, y cuando yo falte, al pueblo vuelve".** Eso lo dijo montones de veces.

Pregunta: ¿Lo decía en privado?

PILAR FRANCO: Lo decía cuando estábamos reunidos. A mí me lo dijo bastantes veces. **"Están intrigando, éste y aquél; están intrigando para tomar el poder cuando yo me muera. No, no, no. El poder me lo dio el pueblo y al pueblo vuelve".**

Pregunta ¿No personalizaba cuando hablaba de intrigas?

PILAR FRANCO: No, no personalizaba.

Pregunta: ¿López Rega podría ser uno de ellos?

PILAR FRANCO: Sí, claro.

Pregunta: ¿Cómo ve usted a este personaje?

PILAR FRANCO: Un día me preguntaron unos periodistas si tenía amistad con López Rega. Dije: **"Yo lo conocí en casa de Perón".** "¿Y qué piensa usted de él?". **"¡Ah, yo pienso que es un ambicioso sin medida y que es el que verdaderamente gobierna la Argentina, aunque Argentina lo odia".**

Pregunta: ¿Notó que él creaba inconvenientes al general?

PILAR FRANCO: Cuando estuve allí, desayunábamos juntos; él venía. Otras veces estaba ocupado y no venía. Pero, desde luego, hacía lo que le daba la gana siempre. He presenciado varias veces cómo daba una orden Perón y él la boicoteaba y no la cumplía. Un día le regalaron al general, por medio del embajador argentino aquí (aprovechando su viaje a la Argentina), un busto precioso de Evita, en su gran juventud y belleza. Perón estaba como loco de alegría porque le habían devuelto el busto. Decía: **"De todos los tesoros que me quitaron cuando la revolución, nada sentía más que este busto. Y, por fin, vuelve a mis manos".** Aquella noche estaba como loco. La felicidad de volver a tenerlo.

♦ "EVITA Y PERON"

Pregunta: ¿El busto de Eva?

PILAR FRANCO: No; de Eva y él. Estaban en pareja. De un escultor magnífico, una preciosidad, porque estaban los dos en plena juventud. Entonces, cuando salimos, dijo el general: **"Desde luego, a este señor que me lo ha comprado, que ha ido a la subasta a pujar por él, porque tenía mucho gusto en que yo lo tuviera, quisiera saludarlo y agradecérselo. Cíteme a este señor a las diez y media; que venga, que lo recibiré con un abrazo".** Pero al salir, cuando el embajador Campano pidió lo citara para el día siguiente, López Rega dijo que no la haría, que el general tenía muchas más cosas que hacer que ésa. Y así tantas más.. A mí me dolió. Claro, Perón dice que quiere recibir a este señor (yo al señor ni le conozco ni me interesaba), pero, claro, me quedó a mí muy grabado que diera una orden y que López Rega se opusiera. Por eso discutí al salir. Dije: **"Pero déle la citación, ¡si lo acaba de mandar el general!".** "Pues no la doy, que tiene cosas mejores que hacer". Dije yo: **"Pues voy a volver y se lo voy a decir".** "Haga lo que usted quiera", contestó.

Pregunta: ¿Con ese tono?

PILAR FRANCO: Sí. Y como esto, muchas cosas más que mandaba Perón, que eran gustos suyos y que él no hacía.

Pregunta: ¿Por qué cree que toleraba eso Perón?

PILAR FRANCO: Mire usted, yo no sé. Yo qué sé qué le habrá dicho luego él al general. Le habrá dicho que el hombre no pudo venir; cualquier cosa. A mí me dijeron después, y esto no sé si es la verdad, porque yo no lo comprobé, que este pobre señor había sido echado de los sindicatos por haberse atrevido a regalarle ese busto al general Perón. Eso ya no lo sé, porque no lo presencié.

Pregunta: Usted, que lo visitaba tanto en Puerta de Hierro, ¿notaba aquí lo mismo?

PILAR FRANCO: Aquí no se notaba porque, claro, aquí no le daba ninguna orden; se la daba a Isabel. En fin, aquí, no, porque López Rega un día asistía a los desayunos y otros días no asistía. Estaba escribiendo cartas o trabajando, o yo qué sé.

Pregunta: ¿Allá tomó otro vuelo?

PILAR FRANCO: Claro, como era ministro. Pero lo gracioso es que el día que llegó la nota de lo que yo dije de López Rega, allá, se armó el gran lío. Llamaron al embajador, a ver qué había pasado conmigo para que yo dijera eso. Dijeron: "No, no pasó nada". Lo que pasa es que ella lo cree así y lo dijo así. Y ya desde entonces el embajador, se conoce que por miedo a que le pareciera mal a López Rega, no me volvió a ver. Eso que Perón, cuando vino, le dijo: **"Usted cuente que la primera persona para mí en España es doña Pilar. No: la primera persona en el mundo para mí es doña Pilar".** Pues desde que pasó eso con López Rega, se ve que tenía miedo que le pareciera mal a López Rega y no le volví a ver los pelos.

Pregunta: ¿Usted se escribía con Isabel?

PILAR FRANCO: Antes nos llamábamos, nos escribíamos y hablábamos por teléfono. Pero desde que llegó a Presidenta no conseguí que me contestara ni a una carta. Me mandaba recados cuando venía el embajador Marañón. **"Dígale a Pilar que yo soy la misma, pero estoy tan ocupada que no puedo hacer nada".**

Pregunta: ¿Y no había llamados telefónicos tampoco? ¿Ni para Navidad?

PILAR FRANCO: Ni para Navidad. En Navidad únicamente mandó a los periodistas de la radio, pues quería que en ese mensaje que mandaba España a Argentina yo dijera algo.

Pregunta: ¿Y usted qué supone?

PILAR FRANCO: Supongo que estaba ocupadísima. Le parecería mal que no fuera allí cuando se murió Perón. Pero era para mí un trago demasiado fuerte. Estuve 5 días enferma, con la impresión enorme de la muerte. Isabel acababa de salir de aquí el viernes. Le preguntó la agencia EFE y dijo ella: **"No daré entrevistas".** "Excelencia, lo que nosotros queremos saber es: pregunta el mundo entero si está muy grave Perón, si es verdad". Y ella dijo: **"Dígale usted al mundo entero que Perón tiene un catarro como lo puede tener usted o yo. Y no me molesten más".** Claro, dice eso el viernes, cuando se va, y el lunes está muerto. ¿Sabe quién me lo comunicó a mí? El doctor Puigvert. Porque Puigvert, por lo visto, tiene un amigo en la Argentina, un periodista amigo, que le puso un cable diciéndole: **"El general Perón ha entrado en estado preagónico".** Eso fue sobre las cuatro de la tarde. Y al rato me llamó Puigvert y me dijo: **"Oye, Pilar, tengo que darte una mala noticia, pero vale más que la sepas por mí, que la oigas luego en la radio".** ¿Qué pasó? **"Pues que el general Perón está a la muerte".** Pero si no puede ser, le dije yo, si no puede ser, eso es una equivocación, si cuando se fue Isabel el viernes le dijo a la agencia EFE que solo tenía catarro como usted o como yo.

Pregunta: ¿Usted piensa que así como López Rega consiguió dominar algunas zonas privadas del general pudo estar intentando lo mismo con Isabel?

PILAR FRANCO: Ah, yo lo creo firmemente. Creo firmemente en lo que dije: que el que gobierna en la Argentina es López Rega. Desde luego. Pues ya se ve que cuando el consejo de ministros lo echó ella lo volvió a poner, diciendo que lo que era bueno para Perón era bueno para ella. Y él se hizo súper ministro, pasando todos los ministerios por su mano él hacía lo que le daba la gana. Y yo digo que hipnotizaba a Isabel o lo que sea. Pero él gobernaba como le daba la gana.

Pregunta ¿Qué pensaría el general de esto?

YA ACTUA DEFENDERA

Tal como informáramos hace quince días, María Estela Martínez Cartas de Perón designó a un letrado particular para que defienda sus múltiples intereses particulares, cuestionados en estos momentos por la justicia argentina. Como se recordará, la quinta "17 de Octubre" de Madrid se halla embargada y fue allanada tiempo atrás. Otros bienes heredados y obtenidos por la ex presidenta desde su retorno al país, correrían igual suerte.

¡EL IMPACTO DEL AÑO!

Leonardo Favio

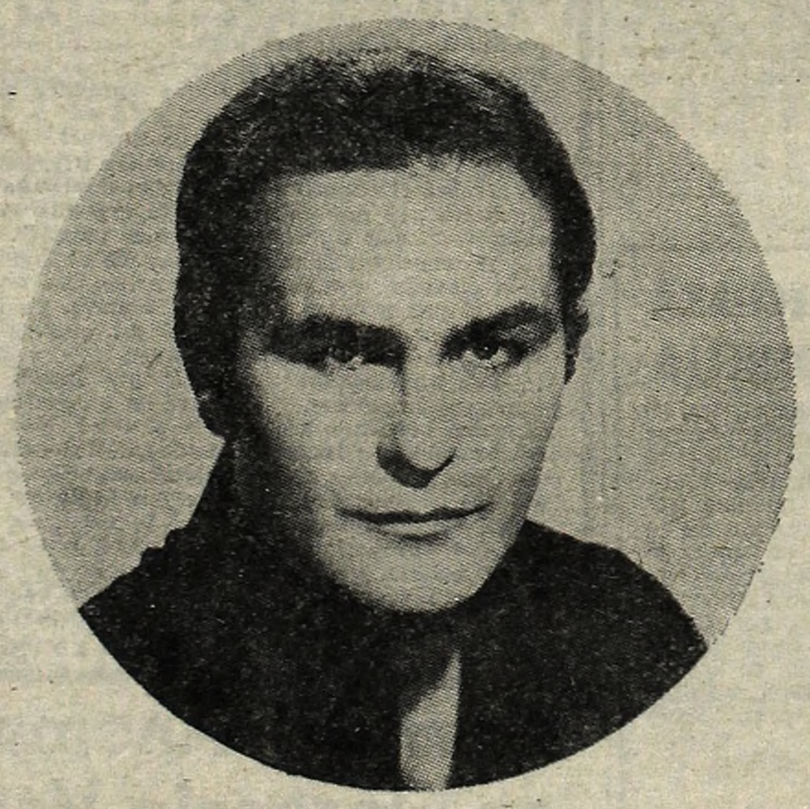

3 UNICOS RECITALES

LUNES, MARTES Y MIERCOLES 22 Hs.

Estrellas

RIOBAMBA 280

LOCALIDADES EN VENTA

PASTORAL DE ZAZPE: "¿HAY UNA CONCIENCIA MORAL?"

SANTA FE, 11 (De nuestro corresponsal). — La proliferación del pecado, tanto en sus formas "tradicionales" como en otras que hubieran sido "impensables hace algunos años", constituyó el tema de una pastoral del arzobispo de esta ciudad, monseñor Vicente Zazpe, entregada a la prensa en una reunión realizada aquí. En el documento, el prelado interroga acerca de si "los cristianos tenemos conciencia moral, es decir conciencia de la dimensión ética de nuestras acciones", criticando abiertamente aquellas posturas reñidas con las más elementales normas de dignidad.

"La mujer que pide o acepta un aborto, el esposo o los padres que la presionan, o el médico que la aconseja, ¿tienen conciencia de que no se trata de una acción exclusivamente técnica o jurídica, sino exclusivamente moral?", inquiere el prelado. Y agrega: "El comerciante que adultere los productos de venta, el ingeniero que utiliza materiales de mala calidad, ¿tienen conciencia de que esos gestos en que incurren no son moralmente anodinos?

"Los terroristas que colocaron bombas en el Departamento de Policía de la Capital Federal, o en el microcine del Ministerio de Defensa, ¿tenían conciencia de la criminalidad irreversible de esas acciones?

"En la última Jornada de la Paz, el Papa denunciaba la tortura como un ataque irremisible contra la vida; sin embargo se la practica con pavorosa asiduidad e, incluso, sin inquietudes de conciencia, como un expediente rutinario para obtener declaraciones. ¿Hay conciencia moral sobre este problema?

MATAN A DISGUSTOS"

• "Dos Ambiciosos, El Quería ser Onassis"

PILAR FRANCO: El general tuvo que verlo. El general tuvo que ver que a sus órdenes no se les hacían caso. Porque mire usted un día le dije: general ¿sabe quién ha venido a verlo ayer a su juramento? Dijo: **"No vieja mía ¿quién vino?** Pues su gran amigo fulano de tal. **"Pero, por favor, no me diga que ha venido"**. Sí, le dije yo, y me ha dicho que le pida hora, porque como se acaba de casar, quiere saludarlo y presentarle a su mujer. Y respondió Perón: **"Pues que venga mañana por la tarde, a las cinco o a las cinco y media, cuando haya dormido la siesta. Pero que venga eh..."**. Dije adelante del general: López Rega ya sabe que tiene que darme la citación para fulano. **"sí, sí, sí. aY se la daré"**. Salimos. El nos acompañaba a la puerta, con Isabel. Le recuerdo entonces esa citación. **"Yo se la daré el día que me parezca"**, me contestó. Pero ha dicho el general que mañana por la tarde. **"Pues yo no la doy, porque tiene bastantes cosas más importantes que hacer que recibir a ese muchacho"**. Pero bueno, es que esto es increíble, eso es incomprensible. Eso fue al salir. Isabel estaba presente. Y el día de lo del busto, Isabel también estaba presente.

Pregunta: ¿Isabel no reaccionó?

PILAR FRANCO: No, señor.. .Bueno, al día siguiente llamé: López Rega, el permiso... Porque yo ya me volvía aquí y vi que en cuanto me fuera allí ya no se recibiría a nadie. ¿Y sabe usted lo que tuve que hacer para que lo recibiera? El día que me vine yo, estaba tan lleno de gente el aeropuerto —Isabelita vino con los ministros a despedirme— que tuvieron que cerrar el aeropuerto porque no cabía más gente. Y entonces me dice López Rega: **"Señora, está ahí con el micrófono el chico de la televisión, porque está todo el mundo esperando su despedida"**. Dije: Sí, sí, sí. Pero yo estoy pensando si les digo que me voy o les digo que me quedo. "¿Cómo? —se asustó él— **si tiene ya facturado todo el equipaje"**. A mí eso no me importa. Perón me ha dicho que recibe a ese muchacho, vino el chico a gastarse lo que no tenía para ver al general y me da ahora la citación o tomo el micrófono y digo: Queridos argentinos, es tal la pena que me da separarme de vosotros, que me quedo quince días más. Dije: me quedo, porque a mí no me importa nada estar quince días más. Entonces él, todo furioso, sacó la tarjeta de permiso y me dio la citación. **"Es usted terca"**, dijo. ¡Y tú desobediente al amo!, le respondí. Así fue la despedida.

Claro, si habían pasado ocho días o nueve, y lo veía todos los días, y no me daba la citación. Usted ve que allí todo estaba muy malo. ¡Pobre Perón! Yo creo que a última hora tuvo que encontrarse muy mal con ese hombre allí. Porque Perón siempre que pudo, habló mal de López Rega.

Con los amigos, ése no sé qué, ése no sé cuánto, ése se mete en todo. Ya le digo Pero ¡esto lo ha hecho delante de mí!

Pregunta: ¿Por qué esa actitud de López Rega?

PILAR FRANCO: Porque López Rega odiaba a todo aquel que quería a Perón. Conmigo no se atrevió, pero siempre desencadenó toda su mala voluntad contra aquellos que querían a Perón. Echarlos, echarlos, como echó a Emilio Romero y como echó a montones de gente.

♦ NI AMOR NI CELOS...

Pregunta: ¿A qué se deberá eso, a un amor enfermizo por Perón, celos?

PILAR FRANCO: Nada de eso. Nada de amor enfermizo ni celos. Pasa que él veía que los demás abríamos los ojos. Porque yo aquel día que no quiso dar la citación para el señor del busto, viendo que el embajador estaba desolado le dije: ¿Pero tú cómo no chillas? **"Yo no puedo chillarle a un ministro, como le chilla usted"**, me dijo. Le contesté: ¡Pues muy mal hecho! Y le dije a López Rega: yo me vuelvo ahora y le digo a Perón lo que pasa. **"Pues vuélvase usted que a pesar de lo que diga Perón, no se la daré"**. E Isabel allí. Así. El estaba deseando que yo me fuera porque Perón estaba siempre conmigo. Preparaba mis excursiones para que fuera en su avión, en su yate. El pobre todas las noches estudiaba las excursiones para que yo pudiera ver bastante de la Argentina, para que volviera y para que estuviera allí más tiempo. Porque, ya le digo, casi todas las noches cenábamos con Perón.

Pregunta: Y en las cenas que ustedes tenían esos días en Gaspar Campos, ¿cómo lo notaba al general?

PILAR FRANCO: Yo lo notaba contento. Salvo cuando me preguntaba por mis achaques, porque yo a los achaques no les hago caso, de ninguna manera. Me decía: **"¿Y su reuma?"**. No lo siento general. **"¿Qué no lo siente?"**. No. **"¿Y su artrosis?"**. No la siento general. Se conoce que estoy tan entretenida y tan divertida con las excursiones que me preparas, que no la siento. Dice: **"Ay, feliz de usted, que a mí este clima me está llevando a la sepultura"**.

♦ "CONTRA L.R."

Pregunta: ¿Alguna vez el general le dijo algo concreto sobre López Rega? Me refiero en privado.

PILAR FRANCO: En sus escritos y en sus cartas hay cosas que decía contra López Rega a sus grandes amigos, como Emilio Romero.

Pregunta: ¿Y esa fama que tiene él de astrólogo?

PILAR FRANCO: Yo creo que sí. La podía tener hipnotizada. A Isabel. La podía tener hipnotizada. El tenía la ambición de robar a la Argentina todos los millones que pudiera e irse a un país donde no hubiera extradición. Ese era su sueño. Y lo estaba cumpliendo. Le digo a usted que él, cuando fue a Oriente, se hizo un negocio para él de montones de millones. Y allí, ¿por qué quería que pasara todo el dinero de los Ministerios por su mano? ¿Por qué tenía ese Ministerio de Bienestar Social, donde el dinero desaparecía como sea? El robó no veinte ni cien millones. ¡Qué va! El quería ser el segundo Onassis, desde luego. Y usted comprenderá que a ella la estaba usando para hacer esa fortuna. Claro. Estaba en un sitio privilegiado. ¿Cómo se comprende que pueda ascender desde cabo que era de Policía a comisario general? Eso en vida de Perón, ¿eh? En medio de los papeles fue el ascenso ése de cabo a comisario general.

♦ "EL ASCENSO DEL CABO"

Pregunta: ¿Perón se enteró de ese ascenso?

PILAR FRANCO: Ah, claro; tuvo que enterarse porque lo firmó él.

Pregunta: ¿Y entonces?

PILAR FRANCO: Eso fue en vida de Perón. Se conoce que le pusieron mil papeles y Perón firmó sin parar la vista, como suele suceder.

Pregunta: ¿Para usted, Perón se tenía que haber quedado en España?

PILAR FRANCO: Sí, tenía que quedarse aquí. Y si acaso, ir allí, organizar aquello. No de jefe de Estado, que él nunca quiso ser jefe de Estado. Pero le liaron las cosas. Porque los dos son unos ambiciosos sin medida. Ella ya consiguió ser la primera dama y ser la presidente. Aunque ni sabía regir. Ni tiene cultura ni nada. Quien gobernaba era él. Ella tiene mucho empuje, nada más. Ella, aparte de la poca salud que tiene —que si hoy no está bien, que si le duele el estómago, que todo lo que quiera—, sólo tiene carácter y va adonde quiera. Ella quiso ser la presidente. Y eso que Perón dijo: **"Ahora ya están Fulanito, Zutanito, viendo la manera de heredarme cuando muera. Pues están equivocados, el pueblo me dio el poder..."**. Mire: tengo la completa seguridad que el testamento de él desapareció. Que él dejó dispuesto algo, no le quepa la menor duda. Pero desapareció.

ENTel: Conflicto Quedó Superado

Quedó definitivamente superado el conflicto laboral en la Empresa Nacional de Telecomunicaciones (ENTel), que se originara hace 15 días, informó el organismo oficial.

En efecto, en las últimas horas de la tarde de ayer, mediante un comunicado, la administración general de la empresa se anunció que "en la fecha, viernes 11 de marzo, tomó servicio la totalidad del personal suspendido reintegrándose en total normalidad a sus tareas y cumpliendo con la nueva modalidad de trabajo".

Luego el informe añade que "es de hacer notar que solamente 15 agentes no acataron la implantación del nuevo horario, por lo que se procedió a su inmediata cesantía". También se aclaró que éstas se suman a las 48 dispuestas oportunamente.

En cuanto a los pormenores del desenlace se supo que en la víspera el titular de la empresa, general de brigada Eduardo Oscar Corrado, y el delegado militar a cargo de la gerencia general, coronel Luis Alberto Amayo, se reunieron con todos los integrantes del directorio de la empresa para evaluar la situación.

En dichos informes se comprobó que los índices laborales habían obtenido en el día de ayer los máximos niveles de los últimos 15 días, dejando de esta manera librado totalmente el camino hacia la normalización del servicio.

ABOGADO: HERENCIAS

Confirmando la primicia de CRONICA, podemos adelantar que el abogado que se encargará de esas actuaciones es el doctor Julio Isaac Arriola, de 30 años de edad, con estudio en esta capital y que ya se habría entrevistado con su clienta para recibir instrucciones. El contacto, lógicamente, se produjo en la Base Naval Azopardo, en Azul, provincia de Buenos Aires, donde se encuentra alojada Isabel.

LEY RURAL: ANTICIPAN LAS PAUTAS

"El proyecto de reformas a la Ley de Arrendamientos, elevado al Ministerio de Economía, va a permitir que tanto propietarios como posibles arrendatarios, aparceros o medieros, encuentren un punto de confluencia, pagando éstos los precios que permitan la rentabilidad de cada una de las explotaciones", dijo ayer el secretario de Agricultura y Ganadería, doctor Mario Cadenas Madariaga, al referirse al tema de la reforma de la ley de arrendamientos.

El funcionario se explayó sobre un tema que indudablemente interesa en el área rural, donde es poco lo que hasta ahora se ha hecho para corregir viejas fallas.

♦ SIN PLAZO

Consultado sobre cuáles serían los puntos más importantes de dicha reforma, afirmó que "en primer término la legislación pierde el carácter de orden público, de tal manera que sus disposiciones pueden ser modificadas por convenio de partes". Añadió que "los contratos de arrendamientos no tienen ya un plazo fijo mínimo y obligatorio por ley, tampoco los de mediería o los de aparcería. De manera —dijo— que pueden convenirse contratos por cualqquier período, incluso se amplía el período máximo previsto en la ley actual de 20 años elevándolo a 30 años". Por último puntualizó que "se establece una previsión contra la pérdida de representatividad que pueda tener el precio convenido, por desequilibrios inflacionarios, para que se proceda al reajuste del precio del arrendamiento", agregando que "este régimen se aplicará a los nuevos contratos porque los viejos quedarán regidos por la legislación anterior".

♦ "NO HABLAN"

Consultado sobre la respuesta de las entidades agropecuarias a su solicitud de opinión sobre la reforma, sealó: "No todas contestaron a mi consulta, y en líneas generales la opinión de las entidades no es coincidente".

HOY
LEONARDO FAVIO
EN EL
ATLETICO SAN MIGUEL
ROMERO 1360 SAN MIGUEL

DON PELELE / JUAN CARLOS CALABRO
Y LA VEDETTE DEL 77
PATRICIA DAL
SUFRIREMOS COMO ENANOS PARA PASAR EL VERANO
PROHIBIDA MENORES DE 18 AÑOS
ADOLFO GARCIA GRAU
LA PRIMERA BAILARINA
NURI CID
CESAR BERTRAND • ULISES DUMONT
SUSANA QUINTEROS • PETTY CASTILLO
OSCAR VILLA • MONY LAND
ROMINA
Y LOS FAMOSOS ALMUERZOS DE NIRTA CON
ALFREDO KIER
MUSICA BUBY LAVECHIA
LIBRO Y DIRECCION HUGO MOSER
GRAN EXITO
LOCALIDADES EN VENTA
REFRIGERACION
TEATRO ASTROS
CORRIENTES 746 21 y 23 HORAS
HOY, TRASNOCHE, 1.15 HORAS

Planillas de Alzas Salariales Llegaron a la Presidencia

Según ha trascendido de medios allegados al Ministerio de Economía, en el curso de la semana venidera se darían a publicidad las planillas anexas al decreto del Poder Ejecutivo Nacional por el cual se disponen los anunciados aumentos salariales para las diferentes ramas, especialidades y categorías del quehacer laboral, que regirán a partir del 1º del corriente.

El decreto aludido se halla a la firma del presidente de la Nación, teniente general Jorge Rafael Videla, quien lo suscribiría hoy o, en su defecto, el lunes o martes entrantes, a su regreso de Mar del Plata, adonde viajará para asistir al acto inaugural del Congreso Mundial del Agua, cuyas sesiones tendrán lugar en esa ciudad balnearia con la participación de representantes argentinos y extranjeros.

Como se sabe, el texto de la medida oficial por la cual se establecen los nuevos valores salariales fue redactado tras largas conversaciones entre funcionarios que se desempeñan en las diversas dependencias técnicas del Ministerio de Economía y los del Ministerio de Trabajo, para buscar soluciones en las que se conciliarán los diferentes aspectos del problema.

La expectativa popular está centralizada ahora —y lo estará durante pocos días más, hasta que se conozcan las planillas— en el porcentaje de aumento que habrá de corresponder a cada especialidad y categoría sobre los sueldos básicos fijados oportunamente, para saber de este modo en qué medida los reajustes aludidos permitirán compensar la sensible caída del salario real provocada en los últimos tiempos por un vertiginoso proceso inflacionario ante el cual no han tenido la eficacia esperada las pautas establecidas por las autoridades económicas del país para configurar una nueva realidad argentina en el área.

La necesidad de esos aumentos reales se torna imperiosa por ese desajuste entre precios y salarios, cada vez más pronunciado, tanto más cuanto que, si bien no habrá en un futuro inmediato incrementos en los precios de los combustibles, regirán automáticamente, mes tras mes, los de las tarifas de gas, teléfonos, electricidad y servicios de Obras Sanitarias de la Nación, a lo cual es preciso añadir las actualizaciones de los alquileres en cada caso particular y los nuevos precios de medicamentos y otros productos para cuya comercialización no se han tomado en cuenta las exhortaciones formuladas hace pocos días por el doctor José Alfredo Martínez de Hoz para que se contribuya a detener la carrera inflacionaria.

REPORTAJE ALEMAN: SE VA AL "PLURALISMO DEMOCRATICO"

Videla: No Hay Fecha de Elecciones

BONN, 11 (EFE). — "No contamos con ninguna fecha electoral", dice el presidente argentino, Jorge Rafael Videla, en una entrevista al diario alemán "Die Welt", de hoy.

La entrevista, con el título "Conversación con el presidente argentino, en cuyo país «se ha santificado el terror»", fue realizada por un enviado especial del diario.

El presidente Videla asegura que la "subversión y el terror" están ya en retroceso en el país, gracias a las acciones de las Fuerzas Armadas y de los órganos de seguridad.

Muestra el "orgullo herido del gobierno" tras la retirada de la ayuda militar del nuevo gobierno de Washington, con la expresión "no es igual".

Tras asegurar que la Argentina, a no ser con algunas excepciones, no sufre el problema del paro laboral, el presidente dice que el gobierno tiene todas sus esperanzas puestas en el nuevo orden económico, cuya primera etapa quedará cumplida a finales del primer semestre de 1977.

Respecto del orden político, tras advertir que no se cuenta con un calendario determinado, afirma que la meta es el restablecimiento de un pluralismo democrático, y que ahora se están poniendo las bases del mismo.

Termina asegurando Videla que el de los derechos humanos es uno de los principios fundamentales del pueblo argentino y de los más enraizados en sus tradiciones y que, paradójicamente, en los últimos tiempos habían sido conculcados por personas que habían hecho de su "modus operandi" la norma del robo, atentados contra la propiedad y contra la vida de las personas.

♦ GABINETE: CINCO HORAS

Durante cinco horas estuvo reunido ayer el gabinete nacional con la presidencia del teniente general Jorge R. Videla. Las deliberaciones tuvieron lugar en la Sala de Situación de la Casa de Gobierno entre las 9.10 y las 14.10, no proporcionándose ninguna información oficial sobre los temas considerados en la oportunidad.

Participaron de la reunión los nueve ministros integrantes del gabinete, los secretarios del área presidencial y el jefe de la Casa Militar.

Previo a la misma, el teniente general Videla, que llegó a hora temprana a su despacho, atendió a la consideración de asuntos de Estado que le presentaron sus colaboradores, así como también firmó el despacho diario.

♦ ACTO NAVAL

El Comandante en Jefe de la Armada, almirante Emilio E. Massera, presidirá el próximo martes a las 10 la ceremonia a realizarse a bordo del buque hidrográfico "Comodoro Rivadavia" con motivo de la entrega del pabellón de guerra a esa unidad por parte del Centro de Corresponsales Navales. Asistirán también el jefe del Estado Mayor General, vicealmirante Armando Lambruschini; otras altas autoridades navales; miembros de la entidad donante del pabellón e invitados especiales.

Crédito Estudiantil

El Sindicato de Obreros y Empleados de la Educación y la Minoridad (SOEME) reitera que se encuentra en vigencia el "crédito estudiantil"

La finalidad de este crédito comprende la adquisición de libros de texto, uniformes escolares y útiles escolares, y los interesados deben hacer su presentación —con la documentación correspondiente— en la sede central de la organización, sita en la calle Puán 167, de esta Capital, en el horario de 9 a 12 y de 14 a 18.

♦ GRAFICOS

El Sindicato Gráfico Argentino informó que se encuentra a disposición de los jubilados y pensionados del gremio las vacantes correspondientes al turismo para Mar del Plata en los contingentes del 14 del corriente al 23 inclusive y del 24 de marzo al 2 de abril, que comprenden estadía de hotel y desayuno gratuito. Los interesados pueden concurrir a Paseo Colón 731, tercer piso.

♦ DELEGADO

En las primeras horas de la tarde arribó procedente de Ginebra el doctor Antonio Vitair Jakasa, miembro del Consejo de Administración de la OIT (sector empresario), quien llega de la ciudad ginebrina luego de participar en las reuniones del organismo mencionado.

YPF: Aumentar los Sueldos a su Personal Jerárquico

COMODORO RIVADAVIA, 11 (De nuestro corresponsal). — El general Juan C. Reyes, interventor de Yacimientos Petrolíferos Fiscales (YPF), declaró hoy aquí que el gobierno está estudiando la posibilidad de acordar una mayor retribución al personal jerárquico, profesional y técnico de la empresa, para tratar de evitar su alejamiento en busca de mayor compensación económica en el sector petrolero privado. Reyes efectuó esa afirmación antes de seguir viaje a Tierra del Fuego, donde inspeccionará el yacimiento de Río Grande.

Consultado acerca de las medidas que tomara YPF para evitar el alarmante éxodo y desmantelamiento de sus cuadros gerenciales, profesionales y técnicos, el general Reyes puntualizó que "en tal sentido se ha acordado una cierta retribución jerárquica que, sin llegar a conformar a la totalidad, será un paliativo". "El gobierno —agregó— está estudiando una mayor retribución, y creo que dentro de poco habrá una definición al respecto", a la par que manifestó lamentar profundamente dicho éxodo, particularizándolo en el alejamiento del ex administrador del yacimiento local.

El titular de YPF descartó la posibilidad de que El Tornillo, la zona más productiva del yacimiento Comodoro Rivadavia, sea adjudicada en licitación a una empresa privada. "Esa es un área que nos interesa en forma muy especial, y que pronto vamos a reactivar con los recursos de YPF", expresó Reyes enfáticamente. Ante una pregunta específica, el interventor de la empresa estatal aseguró que la zona de Comodoro Rivadavia continúa siendo la de mayor producción petrolera en el país, con un 45 por ciento, aproximadamente, del total de crudo extraído, hallándose en segundo término Mendoza, y, luego Neuquén. Refiriéndose a la reactivación de la explotación en la zona de Río Grande, en Tierra del Fuego, el general Reyes afirmó que "va a ser de carácter mixto".

Perdió la Municipalidad: Condena de Corte Suprema

En el juicio de expropiación seguido por la Municipalidad de la Ciudad de Buenos Aires, contra Coppa y Chego, la Corte Suprema de Justicia declaró improcedente el recurso de queja de la comuna contra un fallo de la Sala F de la Cámara Civil, referido a la indemnización pertinente. El fallo reconoció a la demandada el derecho de que se le compensara la desvalorización monetaria producida desde la fecha del dictamen del Tribunal de Tasaciones sobre el bien expropiado, hasta el momento de dictarse el referido pronunciamiento.

Además, el tribunal civil no actualizó, en función del envilecimiento de la moneda, las sumas consignadas por la Municipalidad el 12 de noviembre de 1971 y 14 de octubre de 1974.

La Municipalidad recurrió contra ambas decisiones, la primera por haber actualizado la deuda y la segunda, porque no se actualizó lo ya adelantado sobre el precio total de la expropiación, esto es así, porque actualizando lo adelantado correspondía descontar una suma mayor sobre el saldo que se debía para cancelar el total

Al resolver en el caso, la Corte dice que la Municipalidad prestó su conformidad expresa con la liquidación practicada por la parte demandada en los autos principales a la par que depositó allí y dio en pago la suma total adeudada, prestando también su conformidad para el retiro de los fondos.

En tal situación, agrega, el juzgado ordenó y libró el correspondiente cheque en favor de la parte demandada, cancelando el interés del acreedor con la consiguiente extinción de la obligación, por lo que cabe asignar a aquella actitud de la actora el carácter de una renuncia o desestimiento tácito del recurso interpuesto, toda vez que al efectuar el pago la parte no hizo reserva de continuar su trámite y media incompatibilidad manifiesta entre ambas gestiones procesales.

LUZ Y FUERZA MANIFESTO POR SMITH; DISUELTOS

Al cumplirse ayer un mes del secuestro del ex secretario general del Sindicato Capital de Luz y Fuerza, Oscar Smith, una manifestación de trabajadores de ese sector fue disuelta por la policía mediante la utilización de gases lacrimógenos, sin que se registraran detenciones.

Los manifestantes comenzaron a concentrarse frente a la sede central de la organización, situada en la calle Defensa entre avenida Belgrano y Venezuela, de esta capital, aproximadamente a las 15.30, instante en que se pudo apreciar que en las inmediaciones del lugar se establecía una discreta vigilancia policial.

Como se recordará, Oscar Smith se dirigía desde su domicilio a una dependencia del gremio en esta capital, cuando su automóvil fue interceptado por varios vehículos desde donde bajaron sus secuestradores que de inmediato pasaron a comandar el auto del dirigente para desaparecer rápidamente del lugar.

A partir de ese momento nada se supo sobre la suerte corrida por Smith y esta es la primera vez —con excepción de una misa rogatoria— que los compañeros del ex secretario general se reúnen para reclamar sobre su paradero. El acto consistió en entonar el Himno Nacional y la marcha del gremio para posteriormente corear repetidamente el nombre del dirigente.

Luego de algunos minutos de manifestación, los efectivos policiales ubicados en la calle Venezuela intimaron a la desconcentración, empujando a la columna hacia la avenida Belgrano, donde otros refuerzos colaboraron hasta lograr la total dispersión de los concurrentes.

Fue en esos momentos cuando se generaron algunas corridas y forcejeos que solo se prolongaron por breves instantes, durante los cuales la policía hizo uso de gases lacrimógenos.

Finalmente, se ordenó la desconcentración, sin que se registraran detenciones, y las fuerzas del orden solo tuvieron que volver a actuar sobre algunos grupos de remisos que pretendieron encolumnarse con rumbo a Plaza de Mayo, sin lograr sus propósitos.

TOMATES MAS CAROS

CHOELE CHOEL, Río Negro, 11 (De nuestro corresponsal). — La Federación de Productores de Tomates de Río Negro dio a conocer un comunicado, en el que manifiesta que los de esta región se encuentran en estado de alerta en actitud de rechazo a los precios propuestos para el producto por los industriales. Se ha dispuesto, además, continuar con las tratativas correspondientes en la Secretaría de Comercio de la Nación, en procura de soluciones a las reclamaciones interpuestas.

♦ RECHAZO

El documento de la federación expresa, entre otras cosas, que se ha procedido a rechazar el precio de 22 pesos para la variedad "perita" y quince pesos para la "platense", por estar ellos lejos del costo de producción. Además rechazan la tipificación "arbitraria" de primera y segunda calidad para el platense, por no ajustarse esa decisión del sector industrial "a ninguna legislación en la materia".

♦ NO ENTREGAN

Por otra parte, en la localidad de Cervantes, también del Alto Valle del Río Negro, así como en Chichinales, los productores tomateros decidieron no entregar su producción a la fábrica Compañía Envasadora Argentina, también por desinteligencias en los precios.

AGUA Y ENERGIA: SOCIEDAD ANONIMA

El administrador general de Agua y Energía Eléctrica afirmó que "este ente nacional quiere ser una empresa moderna y ágil y pronto se habrán autorizado los instrumentos que la transformarán en una sociedad anónima del Estado".

El ingeniero Pedro Vicien, que realizó el anuncio en la sede central, en el transcurso de un acto donde fueron entregadas medallas de oro y diplomas recordativos a 35 agentes que cumplieron 25 años de labor, manifestó también que "Agua y Energía tiene en este momento una seria situación económico-financiera. En el aspecto económico —puntualizó— sus tarifas son insuficientes para lograr rendimientos razonables con respecto al capital invertido. En el aspecto financiero —agregó—, pasa por graves dificultades de financiamiento".

♦ YPF: NUEVO ESTATUTO

Un nuevo estatuto regirá el desenvolvimiento futuro de la empresa estatal Yacimientos Petrolíferos Fiscales, cuyo documento se encuentra a la firma del presidente de la Nación, teniente general Jorge Rafael Videla.

El estatuto de referencia modificará las estructuras económicas ya tradicionales de YPF, por cuanto posibilitará la incorporación y participación de fuertes capitales de origen privado, lo que asegurará, naturalmente, el robustecimiento financiero de la empresa.

♦ ¿TAMBIEN YCF?

Obviamente, este nuevo panorama que se abre para Yacimientos Petrolíferos Fiscales desembocará en mayor amplitud y aceleramiento en la operatividad y desarrollo de las actividades productivas.

Habló Bardi Sobre la Reglamentación de Trasplantes de Organos

UNA LEY QUE ERA NECESARIA

El gobierno se apresta a sancionar la Ley de Trasplantes de Organos. Un instrumento jurídico, que va mucho más allá de la formalidad de su texto, esperado ansiosamente por centenares de personas que carecen de otra alternativa, dio a conocer en la víspera el ministro de Bienestar Social, vicealmirante Julio Juan Bardi, en conferencia de prensa especialmente convocada. El ministro, en compañía del secretario de Salud Pública, contraalmirante doctor Manuel Irán Campo, antes de dar a conocer el texto de la ley, que lleva el número 21.541, se refirió a su trascendencia y enumeró sus aspectos médico-científicos, éticos, morales, filosóficos y religiosos.

Bardi recordó que, hace pocos días un periodista local, que necesita un transplante de córnea para salvar sus ojos, escribió un alegato narrando detalles del drama que estaba viviendo.

Con ostensible satisfacción, el ministro de Bienestar Social ponderó la colaboración de los profesionales y especialistas que intervinieron en los estudios previos.

♦ LA LEY Y SUS NORMAS

En su parte dispositiva, la inminente ley se refiere a "la ablación de órganos y material anatómico para la implantación de los mismos entre seres humanos y de cadáveres humanos a seres humanos", excluyendo los materiales anatómicos y tejidos naturalmente renovables y separables del cuerpo humano.

La ablación e implantación se considerarán "como de técnica corriente y no experimental, pudiendo ser aplicados cuando todos los otros medios y recursos disponibles no artificiales se hayan agotado y no exista otra alternativa terapéutica para la recuperación de la salud del paciente"

Los trasplantes "solo podrán ser realizados por profesional o equipos de profesionales médicos especializados y de acreditada experiencia, reconocidos por la autoridad correspondiente".

Se indica más adelante que "la reglamentación establecerá los órganos que podrán ser objeto de ablación". Asimismo, toda persona capaz, mayor de 18 años, podrá disponer de la ablación en vida de algún órgano o de material anatómico de su propio cuerpo para ser implantado en otro ser humano, en tanto el receptor fuere con respecto al dador, padre, madre, hijo o hermano consanguíneo; así como también cuando circunstancias excepcionales lo justifiquen podrán realizarse los actos médicos referidos entre cónyuges y padres con hijos adoptivos".

Pero "la disminución de la capacidad física y funcional del donante con motivo de la ablación no le dará derecho a requerir indemnizaciones de ninguna naturaleza, ni a exigir de su empleador la modificación de las condiciones de trabajo".

Se prohibe, luego, "la realización de todo tipo de ablación por el profesional que haya atendido y tratado al fallecido durante su última enfermedad y por los profesionales médicos que establecieron su muerte", así como "la comercialización de órganos y tejidos que conforman el cuerpo humano".

CANCER: CREAN UNA COMISION PARA CONTROL

Quedó integrada la Comisión Nacional de Control del Cáncer, organismo que será presidido por el subsecretario de Medicina Sanitaria, dependiente del Ministerio de Bienestar Social, capitán de navío médico Adolfo J. Mailie.

♦ COMPONENTES

La integrarán los doctores Alva Oriel, Salomón Berg, Santiago Besuschio, Abel Canónico, Francisco Celeste, Roberto Estévez, Juan Fontana, Angel Masotta, Federico Polheu, Mauricio Rapaport, Hugo Scavuzzo y Enrique Viacaba.

Coordinará las actividades del organismo el doctor José Pereira Quintana, y actuará como secretario el doctor Carlos A. Galvé.

Un Electrocutado, Como Secuela de Inundaciones

El nivel de las aguas del río Paraná se mantenía estacionario o descendía en prácticamente todo su curso, viviéndose ahora las secuelas producidas por las inundaciones, especialmente en la provincia de Santa Fe, donde murió un joven electrocutado cuando procuraba recuperar algunos muebles de la anegada vivienda de sus padres. También el lecho del Paraná, en algunos puntos de Santa Fe, se ha cubierto por una espesa capa de sedimentos arrastrados por la crecida, que amenaza con dificultar seriamente la navegación, según un informe de la Secretaría de Intereses Marítimos.

Por su parte, la Dirección Nacional de Vialidad recomendó que se limite al máximo el tránsito por sectores camineros que unen la provincia de Buenos Aires con la Mesopotamia, con el propósito de facilitar las tareas de defensa que se efectúan por las crecidas y las fuertes precipitaciones registradas en los últimos días. Los tramos en emergencia se encuentran sobre las rutas nacionales número 12, en sectores de la isla bonaerense de Talavera y el tendido entre Brazo Largo y la localidad de La Ceiba, y número 168, en el acceso al túnel subfluvial Hernandarios, en territorio santafesino. Precisamente en Santa Fe falleció electrocutado un joven de 18 años. Se trata de Alberto Acosta, quien había regresado a la inundada casa de sus padres en el barrio Centenario, de la ciudad capital, con el propósito de rescatar algunas enseres. Fue en esas circunstancias que recibió una fortísima descarga eléctrica que le provocó la muerte inmediata.

♦ GRAVES DAÑOS Y SEDIMENTOS

El director nacional de Construcciones Portuarias y Vías Navegables, capitán de navío (RE) Luis Segura, informó que en gira de inspección a zonas afectadas pudo observar los graves daños que provoca la crecida. Se ha comprobado el cegamiento de distintos pasos a lo largo del Paraná, con una espesa capa de sedimentos que fueron arrastrados por el incontenible avance de las aguas.

En el llamado Paso Alvear, en jurisdicción de Rosario, donde la profundidad normal mantenida por las dragas es de 29 pies al cero, esta profundidad ha sido reducida por la sedimentación a solo 22 pies.

Cabe acotar que tanto en éste como en la mayoría de los pasos, el nivel de las aguas impide por el momento que el embarcamiento obstruya la navegación. El informe suministrado ayer por la Prefectura Naval Argentina consignaba que en la zona del delta del Paraná no existían problemas. En Rosario se mantenían estacionarias, con 5,42 metros; en Santa Fe bajaban y el registro era de 6,31, es decir dos centímetros menos que la víspera.

También descendía el nivel de las aguas en Bella Vista y Goya y en San Pedro, pero crecían en Ramallo 4,57) y en San Lorenzo (5,92), y se mantenían estacionarias en Constitución, Baradero e Ibicuy.

SANTA FE: ZONA INTERDICTA POR LA EPIDEMIA DE RABIA

SANTA FE, 11 (De nuestro corresponsal). — El ministro de Bienestar Social de la provincia, comodoro Raúl Jorge Fraga, lanzó en la víspera un serio llamado a la colaboración de todos los padres para que, vigilando a sus hijos, colaboren en la campaña para erradicar la rabia. El mensaje, que fue transmitido por radio, enfatiza que la enfermedad adquiere carácter de epidemia en el ámbito santafecino.

Expresó que la grave situación ha obligado al gobierno a declarar "zona interdicta" a toda la provincia, destacando que una vez manifestada la rabia, tanto en el animal como en el hombre, no hay remedio posible. Agregó que la responsabilidad en la lucha contra el flagelo no incumbe solamente a las autoridades, y que es imposible que las mismas obtengan resultados positivos, si no se cuenta con el apoyo decidido y masivo de la población.

Recordó luego, que la enfermedad solo se transmite por mordedura de un animal enfermo, especialmente perros y gatos, y que es fundamental preocuparse por evitar que el animal doméstico entre en contacto con el vagabundo, siendo además importantísimo en caso de sufrir una mordedura el presentarse a un instituto

Remarcó que el flagelo había casi desaparecido en la provincia, pero la desidia en la aplicación de las normas sanitarias hizo que se llegara a la situación actual. Solo en la capital de la provincia hubo que atender a 1.204 personas mordidas por animales rabiosos durante 1976, y en las primeras nueve semanas de 1977, los casos tratados sumaban ya 118. En Rosario, en el mismo lapso de este año, las personas mordidas por animales rabiosos fueron 152.

Son 19 los Muertos en Jujuy

JUJUY, 11 (De nuestro corresponsal). — Fue extraída de la masa de barro que la cubría la última de las víctimas fatales del aluvión de lodo, piedras y árboles que se abatió sobre el minúsculo caserío del paraje Carahunco en la madrugada del domingo 27 de febrero pasado. Las autoridades la identificaron como Doroteo Luna, de 69 años, y dijeron que fue encontrada en su cama, a dos metros de profundidad, donde lo sorprendió mientras dormía el incontenible alúd que se formara al ceder el cerro como consecuencia de las intensas lluvias. Con el rescate del cadáver del anciano Luna se ha completado la labor de extracción de los 18 cuerpos que quedaran sepultados por el alúd, pero el total de muertos en la catástrofe llegó a 19 a causa del fallecimiento en el hospital de la ciudad de San Pedro de Jujuy de un hombre que había resultado gravemente herido por el derrumbe de una pared.

Las tareas de remoción de la capa de lodo fueron en los últimos días sumamente penosas y obligaron a extraordinaria labor a las cuadrillas afectadas a la tarea, debido a que la acción del sol endureció notablemente la superficie de la masa.

Debajo de ellas, las humildes viviendas de los trabajadores de la finca perteneciente a la sucesión Grondona, dedicada en su mayor parte a la actividad tabacalera, quedaron totalmente destruidas al igual que el mobiliario y los precarios enseres domésticos que contenían.

El alud se produjo a las cinco de la mañana del domingo 27 de febrero último.

SUPLENCIAS: UN NUEVO REGIMEN

El Ministerio de Cultura y Educación ha dictado una resolución por la cual se modifica el régimen de inscripción y provisión de suplencias en las escuelas de enseñanza media, técnica, artística y diferenciada. La medida se apoya en la descentralización administrativa propuesta, en la jerarquización de las funciones del personal directivo a nivel escolar y en la planificación de las tareas de las Juntas de Clasificación que podrán así dedicar el máximo de su tiempo a la resolución de concursos y traslados y a las otras tareas que les fija el Estatuto

Los aspirantes se inscribirán hasta en tres escuelas, y la selección la realizarán los rectores y directores entre el personal del establecimiento que haya merecido una adecuada conceptuación o entre quienes se inscriban a esos efectos. Se tendrán en cuenta las mismas exigencias que establece el Estatuto del Docente: a) la posesión de títulos docentes; b) la antigüedad total en la enseñanza; c) en las escuelas técnicas, artísticas y diferenciadas, los antecedentes profesionales en la especialidad que desea actuar. Las propuestats serán visadas por la supervisión correspondiente y elevadas a cada organismo técnico para su aprobación.

UNIVERSIDADES: MENOS ANOTADOS

MENDOZA, 11 (De nuestro corresponsal). — El rector de la Universidad Nacional de Cuyo, Pedro Santos Martínez, informó que las inscripciones de estudiantes disminuyeron este año en comparación con los de años anteriores. El rector atribuyó el hecho a la situación económica y a la implantación del examen de ingreso.

En cuanto a las escuelas de nivel primario, el ministro de Cultura y Educación, Carlos Nallim, manifestó que el número de aspirantes supera en mucho a la capacidad de los establecimientos. Por tal motivo se informó que en dependenias del Ministerio de Educación se fabrican bancos escolares a un promedio de 100 por semana.

♦ EN TUCUMAN

TUCUMAN, 11 (De nuestro corresponsal). — Solamente 2.477 aspirantes a ingresar en la Universidad Nacional de Tucumán se inscribieron en los registros de las respectivas facultades, por lo que quedaron sin cubrir 170 vacantes respecto del cupo otorgado, que era de 2.619 alumnos. El rectorado de la universidad informó que se adoptaron medidas tendientes a facilitar al estudiantado toda información para posibilitar un máximo de rendimiento en las pruebas

"VISTA LINDA"
Frente Ruta Nacional 205
Entre Tristán Suárez y Ezeiza
Pavimento, electrificación y otras obras de infraestructura y urbanización conforme con el Decreto 4406/71. Transportes continuados y eficientes. Para su vivienda de todos los días. O para el fin de semana. Una magnífica inversión.
CORRA Y COMPRE... ALEGREMENTE.
DESDE $ 5.000 MENSUALES SIN INTERES.
KANMAR
CASA CENTRAL: Av. Rivadavia 3855
Tel.: 812-1001 - 1121 - 1211 - 1051
MONTE GRANDE: Av. L. N. Alem 118
(Fte. Estación); Tel. 290 - 1457
CONSTITUCION - LINIERS
PTE. LA NORIA
FCIO. VARELA - WILDE
LA PLATA
MAR DEL PLATA
ROSARIO - CORDOBA
30 SUCURSALES
Hoy y todos los días informes y planos.
P.A. Nº 32.142-75
Jumbo Publicidad

APROVECHANDO LA OSCURIDAD, OTROS 5 LOGRARON HUIR

Acribillan a Seis Delincuentes

LA PLATA, 11 (De nuestro corresponsal). — En un violento enfrentamiento registrado esta madrugada, entre personal de la Brigada de Investigaciones de la policía provincial de San Martín, y un grupo de delincuentes; cayeron abatidos tres malvivientes, en tanto que otros tres se dieron a la fuga aprovechando la confusión reinante.

El recio tiroteo se inició a las 5, cuando el personal mencionado, tras un operativo de control de vehículos —camiones— retornaba al asiento de la dependencia. Cuando la comisión policial llegó a la intersección de las calles Carlos Tejedor y Avenida San Martín, de Villa Martelli, partido de Vicente López, la comisión observó un automóvil Torino, coupé color blanco, en el cual viajaban seis sujetos en actitud francamente sospechosa. Impartida la orden de detención imprimen mayor velocidad al rodado y huyen por la calle Carlos Tejedor, hacia el sur, generándose una espectacular persecución, y también un nutrido tiroteo

♦ **TENAZ PERSECUCION**

Poco después, tras corta marcha, en la intersección de las calles Urquiza y Avenida an Martín, el vehículo de los agresores detiene su marcha, descienden del mismo cinco sujetos, en tanto que el restante, en el mismo vehículo, se aleja a gran velocidad.

Los que descendieron del rodado, huyeron por la calle Urquiza, a toda carrera, en dirección al oeste, pero sin dejar, en ningún momento de disparar sus armas. Se entabla un violento tiroteo con la comisión policial casi cinematográfica, y caen abatidos dos de los maleantes. Los restantes siguen su huida, y pocos metros más adelante cae abatido otro delincuente, en tanto que los restantes, aprovechando la oscuridad de la hora, y la confusión generalizada, logran darse a la fuga.

Identificados los muertos resultan ser: Segundo Gervasio Sánchez, Raúl Oscar Scaramaglia y Aníbal Carlopio, de quienes se ignoran mayores datos. La policía secuestró dos revólveres. El tiroteo generó pánico en la zona.

♦ **TIROTEO EN SARANDI**

En otro enfrentamiento, ocurrido a las 0.15 de hoy, resultaron abatidos dos delincuentes y un tercero que guiaba un automóvil logró desaparecer, aprovechando la oscuridad y la confusión creada por el suceso.

A través de la información se pudo establecer que, a dicha hora, una comisión de la Brigada de Investigaciones de Lanús, que recorría la zona, advirtió a tres sujetos en el interior de un Fiat 128 en actitud sospechosa en la intersección de Arredondo y Suipacha. Al acercarse los efectivos, los desconocidos abrieron fuego contra los policías, originándose un nutrido tiroteo que culminó con la muerte de dos de los maleantes. Se trataría de Juan Ernesto Da Silva Enes y Luis Miguel Correa.

♦ **EN PLENO CENTRO**

Anoche, a las 20.20, dos delincuentes intentaron asaltar un comercio ubicado en Cangallo 1310, de esta capital. En esos momentos acertó a pasar por el lugar una brigada de Prevención del Delito de la Policía Federal, cuyos efectivos dieron la voz de alto. Los desconocidos escaparon por el pasaje Rivarola, pero en dicho lugar nuevamnete atacaron a los policías. Uno de los hampones fue abatido, en tanto el otro pudo darse a la fuga.

Se Convirtió en Sátiro por Pura Timidez: Preso

SAN CARLOS DE BARILOCHE, 11 (De nuestro corresponsal). — Efectivos policiales de esta ciudad detuvieron hoy al "Sátiro del Cerro Otto" quien, cuchillo en mano, combatía su timidez escogiendo las mujeres que más le agradaban, para ultrajarlas. El sátiro, que ahora está entre rejas, resultó ser el jardinero Pedro Molina Carrasco, de nacionalidad chilena, quien había sembrado el terror entre las damas de este centro turístico de alta montaña.

Molina, que cuenta 26 años, de edad, afirmó al ser detenido que, ante algunas damas, sentía una pasión irresistible que le impedía declarárseles o, al menos, insinuarles sus sentimientos porque —explicó— era sumamente tímido y ello lo "inhibía terriblemente". En esos casos, agregó, dejaba las rosas del jardín y apelaba a un enorme cuchillo "que se encargaba de hablar por mí..." Curiosamente, la gran mayoría de las víctimas de este tímido sátiro de Cerro Otto, eran casadas.

Las víctimas eran paralizadas por la sorpresa al pasar por un cementerio abandonado y, ante tal escenario y las macabras sugerencias del sujeto, las desdichadas mujeres preferían no resistir demasiado.

Se Investigan los Pormenores de la Muerte de Ex Diputado

PARANA, 11 (De nuestro corresponsal). — Se investigan las circunstancias que rodean la muerte del ex diputado nacional justicialista Diego Muñiz Barreto, ocurrida días pasados en esta provincia. Según versiones coincidentes, la comisaría de Raíces Oeste, departamento Villaguay, inició las actuaciones prevencionales de oficio contra Juan José Fernández, argentino, soltero, empleado, de 27 años de edad, domiciliado en Vicente López 1673 de San Miguel, provincia de Buenos Aires, por el supuesto delito de homicidio en accidente de tránsito y abandono de persona.

♦ **HALLAN AUTOMOVIL**

El día 7 de marzo, aproximadamente a las 12.50, personal policial de esta capital comunicó a la citada comisaría sobre un accidente ocurrido en la ruta nacional 18, a la altura de un puente emplazado sobre la misma, entre los kilómetros 94 y 95, debajo del cual y en posición invertida fue encontrado un automóvil Fiat 128 familiar, patente de la Capital Federal número 675676, propiedad del aludido Fernández.

Constituida una comisión en el lugar del hecho, extrajo del interior del vehículo el cadáver de una persona del sexo masculino, que —según posterior dictamen del médico forense— falleció por desnucamiento.

En virtud de la documentación hallada en el interior del coche y declaraciones de Fernández, se trata de Diego Muñiz Barreto, argentino, empresario, de 43 años de edad, con último domicilio en la calle Posadas 1262, de la Capital Federal.

Cabe apuntar que las actuaciones con relación a este hecho se iniciaron tras la detención de Juan José Fernández, en dependencias del hotel internacional de turismo "Mayorazgo", de esta Capital.

♦ **NO PIDIO AUXILIO**

Lo que no ha podido determinarse hasta el momento son las causas por las cuales el nombrado no solicitó auxilio para socorrer a Muñiz Barreto tras el accidente, los motivos que lo llevaron a omitir la denuncia del mismo y las razones de su presencia en el citado hotel. Según trascendió, concluidas las actuaciones sumariales serán elevadas posteriormente al juez de Instrucción de la ciudad de Villaguay, por razones de jurisdicción.

Hábil Estafador se Daba Vida Rumbosa en una Suite de Lujo

Uno de los más hábiles estafadores de los últimos tiempos dejó el tendal de víctimas en pocos días, tras embaucarlos, mediante distintos ardides, en **nada menos que 10.000 millones de nacionales.** El as de los chantas fue detenido en la suite de lujo que ocupaba en el jerarquizado Alvear Palace Hotel, ubicado en la avenida del mismo nombre, entre Ayacucho y Callao.

Se trata de Juan Carlos Brucchini, de 42 años, con domicilio real en Olazábal 5076, quien para desplegar sus mágicas trampas se hacía pasar por capitán (RE) del Ejército, y se movía con el señorío y la distinción de los elegidos hombres de mundo. El embaucador había alquilado por tiempo indeterminado una de las suites privilegiadas del hotel mencionado, cotizada en 2.400.000 nacionales diarios, la misma que en su momento ocuparon príncipes, artistas de renombre internacional, poderosos magnates y empresarios.

Una vez instalado, Juan Carlos Brucchini dio comienzo a una sutil tarea de relaciones públicas con los adinerados huéspedes, a varios de los cuales interesó en diversos negocios de alto nivel. El plan lo llevó hasta la sucursal que la joyería Ricciardi tiene en el hall central del hotel, donde adquirió joyas de valor superlativo y, además, se convirtió en el más prestigioso **bon gourmet** del Alvear. En solo 10 días era la vedette del lugar ya que sus invitaciones iban acompañadas de gastos obviamente millonarios, aunque jamás pagaba un peso ya que todos los gastos iban a parar a su cuenta. Incluso el remisero que contrató en exclusividad lo sufrió en carne propia: de su bolsillo daba las propinas ordenadas por el **capitán**, que había prometido **arreglar cuentas al final.** Ahora dejó la suite para hospedarse en un calabozo en la 17ª.

Brucchini también se había hecho presente en la joyería Ricciardi —que tiene su casa central en Florida y Marcelo T. de Alvear— adquiriendo joyas de gran valor, de las que solo pagó una seña ya que dijo estar relacionado con otros grandes clientes de ese comercio, lo que hizo que se le permitiera retirar sus compras antes de abonarlas completamente.

Según la policía, Brucchini no se conformó con ello y comenzó a dilapidar las sumas mal habidas en fastuosas reuniones

APRESAN AL MATADOR DE OFICIAL PENITENCIARIO

Un feroz homicida, que asesinó sin escrúpulos al oficial subadjutor del Servicio Penitenciario Federal, Virgilio Velázquez, tras una tenaz y paciente persecución por efectivos de la división homicidios del departamento de delitos contra las personas de la Superintendencia de Investigaciones Criminales, fue detenido. El criminal es Roberto Daniel Senillosa, peligroso delincuente.

El hilo de la investigación se inició en el mismo momento en que se supo del brutal homicidio, consumado el 1º de julio de 1976, a las 22.30 en el interior de un colectivo de la línea 86, que circulaba por la autopista General Ricchieri, en su recorrido habitual, y con 10 pasajeros a bordo, entre ellos el oficial Velázquez, de 19 años, argentino, soltero.

Al llegar el rodado a la altura de la calle Piedrabuena, suben tres sujetos, entre ellos Senillosa ,argentino, de 19 años, soltero, sin profesión, y con domicilio en Bartolomé Catenco, entre Belfast y San Martín, de González Catán, en la provincia de Buenos Aires

Cuando el vehículo llega a Piedrabuena y Cañada de Gómez, los individuos desenfundan armas de fuego, encañonan al chofer y a los pasajeros y comienzan a sustraerles dinero y efectos personales, tras haber obligado al conductor a cerrar las puertas y apagar las luces.

En uno de los asientos había una mujer joven, a la que luego de arrebatarle el bolso, comenzaron a hacerla objeto de sus manoseos, en esas circunstancias, y ante los bajos instintos de los malhechores, que abusaban de la mujer, Velázquez intentó una reacción, acto que le costó la vida, ya que de inmediato Senillosa, descargó su arma contra el joven oficial, el que posteriormente fue arrojado en un zanjón.

BUSCANDO SOLUCIONES

La señora **María del Carmen Cabral**, madre de dos niños, atraviesa una difícil situación económica agravada por un desalojo y lo prohibición de trabajar en un pequeño puesto que tenía en la Costanera. La desesperada mujer solo pide trabajo y un lugar donde pueda albergar a sus hijos —dos varones de 9 y 13 años, respectivamente—. Seguramente algún lector de CRONICA podrá tenderle una mano. Es una madre honrada que, humildemente pide ¡trabajo! A quien esté en condiciones de brindar su apoyo se ruega llamar al teléfono 221-1001 en el horario de 18 a 22. Sección Policía.

Cuatro Personas Pierden la Vida en Varios Accidentes de Tránsito

CORDOBA, 11 (De nuestro corresponsal). — En distintos accidentes registrados en el interior de esta provincia, tres personas perdieron la vida.

Uno de ellos ocurrió en un cortadero de ladrillos, en el camino al Dique Los Molinos, donde un joven de 20 años —Domingo Raúl Mercado— cuando realizaba maniobras con un camión, no advirtió la presencia de su hermano Marcelo, de solo 2 años de edad, que al retroceder el rodado le produjo la muerte en el acto. Otro suceso se produjo en la ruta nacional Nº 9, cerca de Oncativo, donde se embistieron frontalmente dos rodados. En uno de ellos pereció el conductor Carlos Scaramuzza, y resultó gravemente herido su acompañante.

Finalmente el otro accidente fatal tuvo lugar en la localidad de Calchín, donde un automóvil conducido por Aldo Félix Bartorello, atropelló a Miguel Angel Agosti, que transitaba en bicicleta. El infortunado ciclista pereció prácticamente en el acto.

♦ **UN MUERTO EN MORENO**

A las 11.30 de la víspera, en el Acceso Oeste (avenida Gaona) y Belisario Roldán, a la altura de Moreno, el camión CMC chapa B 1.239.440, guiado por Oscar Alberto Becerra, domiciliado en Pehuajó embistió a un camión Ford F 700, chapa C 617.858, que transitaba delante suyo, por causas que se tratan de establecer. Este vehículo estaba conducido por Luis Juan Rivara, de 45 años, casado, domiciliado en Cortejarena 1919, Capital Federal.

A causa del violento encontronazo, Rivara perdió la vida casi en forma instantánea. Becerra se halla detenido.

POLICIAS CON GRAVES CARGOS

SANTA FE, 11 (De nuestro corresponsal). — El titular de la policía de esta provincia, coronel Alberto Ramírez, dispuso que una comisión encabezada por el subjefe de la repartición, inspector general Félix Pallavini, realizara un procedimiento en la Unidad Regional del Departamento General López, con asiento en Melincue.

La información de una fuente responsable hizo saber que la medida se adoptó ante una serie de denuncias sobre graves irregularidades que cometían policías de aquel distrito en su ámbito de actuación. De esta forma "se pretende salvaguardar el prestigio de la institución, desenmascarando a los verdaderos culpables, que recibirán condigno castigo".

La comisión de inmediato inició la sustanciación de un sumario por "presuntas vinculaciones del personal de ésa con gente de mal vivir, especialmente prestamistas, traficantes de blancas, levantadores de quiniela y otros juegos ilícitos". También se dispuso la detención de todo el personal de la Unidad Regional, el que fue reemplazado por una dotación enviada desde ésta.

LO ULTIMO DE UN MACHETAZO

RESISTENCIA, 11 (De nuestro corresponsal). — Aplicándole un machetazo en el cuello, un hombre, identificado como Salvador Vera, ultimó a Mateo Pérez, oriundo de la provincia de Corrientes, con quien previamente había mantenido una agria discusión por cuestiones del momento. El tremento hecho de sangre se desarrolló en la zona rural de Quitilipi a 140 kilómetros de esta ciudad. Al homicida se le secuestró, además del machete una escopeta calibre 16

♦ **"ESTABA EBRIO"**

ROSARIO, 11 (De nuestro corresponsal). — Un joven que en estado de ebriedad insultó a sus progenitores, fue herido de una cuchillada por su propio padre. El hecho ocurrió en la localidad de San José de la Esquina, en una vivienda situada en Cervantes 637. En dicho lugar se hallaban Andrés Guillermo Escobar, de 60 años; su esposa Emma Rosa García y el hijo de ambos, Carlos Alberto, de 21 años, protagonista del drama. Tras la reyerta el padre hirió con un cuchillo al joven, quien debió ser internado en el hospital San Miguel

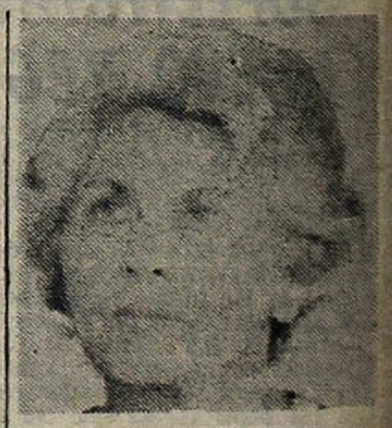

EXTRAVIADA

Desde el 7 del corriente falta de su hogar la señora **María Cicioli de Bassanetti**, de 65 años, quien padece de arterioesclerosis. Su extravío se produjo en inmediaciones del Hospital Militar, en el barrio de Palermo. Cualquier información con respecto a su paradero se ruega avisar al teléfono 771-2340 o en Maure 1760, de Capital Federal.

Morón Visita el Arsenal y sus Escoltas Esperan que "Vuele"...

¡CUIDADO CON LA EXPLOSION!

Otra más y van... La cuarta fecha de la "B", está próxima a "partir". Y junto a ella, reaparecerá también la ilusión de jugar en el '78 en la división mayor. Esta tarde, a partir de las 17 horas, los amantes del fútbol tendrán otra "excusa" para ocupar la tarde de un sábado de grito y tablón. Y dentro de quienes tienen serias aspiraciones, sin duda que Deportivo Morón está presente. Puntero, con seis unidades e invicto, "el gallito" está "mandando" desde lo alto de la tabla. Pero muy cerca, con 5 puntos, Dalmine y Estudiantes (éste último empató frente a Defensores el pasado martes completando la tercera fecha), se presentan como serias aspiraciones. Por otra parte, el PRODE se "guardó" estos partidos: Tigre-San Telmo, número 12 y Flandria-Comunicaciones, número 13. Otro dato que vale la pena recordar: a El Porvenir, le fueron descontados los puntos del partido que disputó frente a Almirante Brown (1 a 0), por la indebida inclusión de Juan Domingo González, fichado en la Liga Marplatense. En consecuencia, El Porvenir quedó con un solo punto, en tanto que los "almirantes", que hoy tiene fecha libre, poseen dos. Pero Morón continúa siendo la "niña bonita" del certamen de la "B". Sus tres triunfos, lo colocaron en una situación de privilegio y le permiten afrontar este certamen con grandes esperanzas. Esta tarde deberá viajar a Sarandí, en donde Arsenal lo esperará confiado. Por su parte Dalmine, uno de los "escoltas" tendrá un difícil compromiso en Rosario, frente a Central Córdoba. En tanto Estudiantes será local frente a Chicago, uno de los que "navegan" en la mitad de la tabla. Ahora, usted ya sabe qué "le conviene". Prepárese "con todo" y córrase hasta una cancha para alentar a su favorito. No se olvide que este año hay que ganar o ganar, porque cuatro equipos serán los que pierden la categoría, en tanto que uno solo será el "privilegiado".

Tigre - San Telmo

(Prode Nº 12)

TIGRE: Cassetari; Niño, Esquivel, Pellegata, Isamat; J. L. González, Carrizo, Chaparro; Río. Calermo, Nogueira. D.T.: Bonavena.

SAN TELMO: Rojo; González, Minuti, Saravi, N. Rodríguez; Torres, Klasmeir, R. Gauna; Espósito, Romero, Duarte. D.T.: Capparelli.

Cancha: Tigre.
Juez: Bisero.

Flandria - Comunicaciones

(Prode Nº 13)

FLANDRIA: García o Curieses; Bianchi, Pecovich, Roldán, Di Cicco; Vallerino, Pappalardo, Benítez; Juanola, Castro, Seppaquercia. D.T.: Mansilla, Sosa, Colángelo.

COMUNICACIONES: Benítez, Salvador, Miranda, J. J. López; Pereyra, Cullary, Gallard; Cuesta, Cadillac, Pollero. D.T.: Dedovich.

Cancha: Flandria.
Juez: Sobrino.

Arsenal Morón

ARSENAL: Roldán; Dudzik, Laszlo, O. Rodríguez, Castillo; Caicedo, Benítez, Ros; Pignani, Molnar, Novoa. D.T.: Rolando.

MORON: Merine; Tortosa, Niepa, Caccialanza, Albariño; Unsalo, Vega, Mansilla; Petrucci, Ledesma, Churruarín. D.T.: Malbernat. **Cancha:** Arsenal.
Juez: Moreyra.

C. Córdoba - V. Dalmine

CORDOBA: Grignafini; R. Gómez, Pla, García, Piombino; Pineda o Santángelo, H. Gómez, Cassinerio; Sullivan, Ramírez, Gimeno. D.T.: Bautista.

DALMINE: Ceffo; Córdoba, Redondo, Zeballos, Marinich; Conte, Vázquez, Martínez; Bases, Muñoz, Benítez. D.T.: Bettinotti.

Cancha: C. Córdoba.
Juez: Barraza.

El Porvenir - A. de Quilmes

EL PORVENIR: Olid; Larrea, De Petris, Benítez, Mansilla, Grámajo, Borzani, A. Gómez, O. Sánchez, Viola y J. D. López. D.T.: Calabrese.

ARGENTINO DE QUILMES: Jiménez; Pedemonte, Jáuregui, Sandoval, Díaz, Parada, R. González, Mazzeo, Silva, Frisenda y Gutiérrez. D.T.: Subcomisión.

Cancha: El Porvenir.
Juez: Barreiro.

Almagro - Italiano

ALMAGRO: Tamburrini; Alí, López, Alvarez, Leguizamón, Almeida, J. Rodríguez, Figueroa, Cirrincione, Ferreyra y Pascua. D.T.: Busti.

SP. ITALIANO: Deckers; Cejas, Redondo, Pilla, Della Picca, Aguayo, J. Diaz, R. López, Spósito, Massei y Gentiletti. D.T.: Montaño.

Cancha: Almagro.
Juez: Baños.

Armenio - Defensores

ARMENIO: Mazzini; Pereyra, Egui, O. Martínez, Heit, Ubeda, Vendakis, Saa, Keurikian, Carrel y Guillin.

DEF. DE BELGRANO: Kadijevich; García, H. Rodríguez, Giardullo, Imaz, Brandoni, Tamburrino, J. Gómez, Moral, Lucero y N. Gómez de Armas. D.T.: Villamor.

Cancha: Def. de Belgrano.
Juez: Del Bello.

Estudiantes - Chicago

ESTUDIANTES: Balbiano; Martinuccio, Bravo, Paz, Filepipetti, Barranco, Pafundi, C. Guillermo, Toloza, Ugarte y J. Guillermo. D.T.: Trigilli.

CHICAGO: Petrocelli; Gatto, Paira, De Freitas, Mazziotti, E. Gómez, Salvatti, Landini, Loustau, Pons y Erbá. D.T.: Pérez.

Cancha: Estudiantes.
Juez: Coradina.

Los Andes - Talleres

LOS ANDES: C. López; Agostinelli, Vilar, Rimolo, Piñeiro, Stawkowy, C. Fernández, Molina, Díaz, Lanza y Rojas. D.T.: D. López Caballero.

TALLERES: Orsi; Carrizo, Ruiz, Terzaghi, Bouzo, Berazategui, Zerrillo, Gallardo, Ramírez, H. López y Sisca. D.T.: Janin.

Cancha: Los Andes.
Juez: Cardillo.

Houseman Sería "Dado de Alta" y Mañana Jugaría

Hoy podría llegar la resolución de la Comisión Directiva de Huracán levantando la sanción a "Hueso" de quince días y ello le permitiría jugar mañana con Lanús. Y bueno...

♦ LOS SUSPENDIDOS DE LA "C"

... Al final, "C" juega. La fecha inaugural del certamen de primera "C", que había quedado con algunos partidos "colgados" debido a la lluvia del pasado sábado, se completará esta tarde. A partir de las 17, 12 equipos tratarán de esforzarse por alcanzar el primer lugar.

Como se recordará, no todos los equipos se quedaron con las ganas de inaugurar la divisional. **Luján 2, Tristán Suárez 2; Deportivo Merlo 3, Defensores de Cambaceres 1 y Sarmiento 6, Deportivo Riestra 1,** fueron quienes pudeiron "despuntar" el vicio.

Pero la mayoría se quedó sin debut. Por tal razón, esta tarde se llevarán a cabo los siguientes encuentros: **San Carlos-Colegiales** (Binda), **Español-Liniers** (en All Boys, Truffa), **Fénix-Defensores Unidos** (Kohn), **J. J. Urquiza-Berazategui** (Botelli), **Barracas Central-Excursionistas** (Demaro), y **Dock Sur-V. Arenas** (Higa).

La Municipalidad de la Ciudad de Buenos Aires dispuso clausurar los estadios de Barracas Central, Excursionistas y Sacachispas por falta de higiene. La gran duda, no resuelta ayer por AFA, es donde se medirán esta tarde Barracas Central-Excursionistas. Pese a nuestros esfuerzos nadie supo aclarar la cuestión.

Por otra parte, el próximo miércoles tendrá lugar la segunda jornada del certamen de "C", con la finalidad de "recuperar el tiempo perdido". En esta divisional, cabe recordar, ascenderá un equipo

Para esta nueva jornada ya fueron fijados dos cambios de cancha: **Liniers-San Carlos, en Morón, y Defensores de Cambaceres y Luján en Villa San Carlos. Por su parte, los escenarios de los encuentros entre Excursionistas-Sarmiento y Berazategui-Fénix, serán determinados el lunes próximo.**

♦ EL PRODE

Estas son las cifras del concurso 216. Recaudación total: $ 281.295.303; primer premio: $ 73.136.778,78 y segundo premio: $ 39.381.343,42.

¡La Vida Por Argentina!

Hoy, Perú-Ecuador; Mañana ¡Huyy!

LIMA, 11 (ANSA). — Las selecciones de fútbol del Perú y Ecuador se enfrentarán mañana, sábado, en esta capital en el primer cotejo correspondiente a la rueda de las revanchas del grupo sudamericano tres para las eliminatorias para el Mundial de Argentina '78.

El grupo sudamericano tres lo integra, además de los dos citados conjuntos, la representación de Chile, que comanda las posiciones con tres puntos, producto de una victoria ante Ecuador, en Guayaquil, y un empate frente a Chile, en Santiago. Por su parte, Perú suma dos puntos, producto de sendos empates ante Ecuador y Chile, ambos como visitantes, y Ecuador solo uno de su división de honores frente al Perú.

♦ LAGRIMAS URUGUAYAS

MONTEVIDEO, 11 (EFE y DPA). — A esta altura de las series eliminatorios del Mundial de 1978, ya quedan pocos "crédulos" que piensan que la selección de **Uruguay** podrá llegar a clasificarse para jugar en Argentina.

A pesar de ello, algunos esperan confiados todavía el momento del encuentro entre **Bolivia y Venezuela,** que se disputará en La Paz el próximo domingo, válido por el Grupo 1 de esas eliminatorias. Y, logicamente, toda la esperanza uruguaya está en manos de los venezolanos. **Porque si Bolivia gana el domingo (en Venezuela se impuso por 3 a 1).**

♦ BRASIL, DE VIAJE

ASUNCION, 11 (Associated Press). — El seleccionado de fútbol de Brasil llegará mañana sábado para ultimar su preparación previa al encuentro con Paraguay por el grupo uno, eliminatorio para el Mundial de 1978 en Argentina. Ambos comparten el primer lugar con tres puntos cada uno, aunque los brasileños tienen mejor promedio de goles.

Las opiniones acerca del cotejo que disputarán a partir de las 18, hora local, en el estadio Defensores del Chaco, coinciden en que será un encuentro muy duro. Los comentaristas locales reconocen que Brasil se ha superado notoriamente después del empate inicial en Bogotá ante Colombia, seleccionado al que luego batió 6-0.

El argentino Luis Pestarino será el árbitro, secundado por sus compatriotas Arturo Ithurralde y Alberto Ducatelli.

NOTA QUE TENIAMOS ENTRE CEJA Y CEJAS...

Hasta la misma mesa de Tita lo estaba esperando bajo el estadio. La mesa donde su brazos descansaron después de cada entrenamiento esperanzado por llegar a campeón del mundo. Porque hace diez años, esa fue la ambición de **Agustín Mario Cejas,** como él mismo cuenta después de haber pegado la vuelta para sumarse a esta resurrección de Racing. **"Primero eran las ganas de llegar a primera porque desde los 14 años estaba luchando por conseguirlo; después había que mantenerse; después quería ser campeón del mundo; después pude jugar en el Santos de Pelé; después...".**

Y los puntos suspensivos alcanzan para dejar inconclusa la frase. Porque Cejas volvió a su Racing con otra meta, la que le indica este presente lindero a los 32 años (los cumple el próximo martes 22). **"Y sí, vine para ser campeón, para quedarme para siempre en mi país, porque seis años afuera han sido bastante, y la familia a veces se cansa".** Sereno. Reflexivo. Aún readaptándose al nuevo sueño de Racing. **"Vine ganando la mitad de lo que ganaba en el Gremio, pero eso no me preocupa porque no soy ambicioso. Pienso que el mundo es un despiole, que todo gira alrededor del dinero, y para mí no es así. Yo estoy al margen de eso porque quiero vivir tranquilo".**

Diciembre en Mar del Plata. Con todo el sol a cuestas sobre las espaldas de Cejas y del "Coco" Basile. El encuentro posibilitó la vuelta del arquero, porque Basile le contó de su propio regreso aunque como director técnico, de la esperanza de todos por sacar a Racing del fangal deportivo en el que estaba sumido, de las ganas de que vos, Mario, estés de nuevo en el arco. Y quien te dice que no vuelva a pasar lo del 67, porque estamos esperando al "Panadero".

Las palabras de Basile llegaron por boca de Cejas a la mesa directiva del Gremio de Porto Alegre, que acababa de perder la final del estado de Porto Alegre ante el Inter por 1 a 0. La predisposición del arquero por volver a las fuentes resultó decisiva. Por el equivalente a 2.000 millones de nacionales, Cejas reanudó un viejo romance en Avellaneda...

El miércoles su epidermis sufrió una momentánea metamorfosis. Carne de gallina, suele llamársele. El frío le bajó por la tribuna entre palmadas y vítores, con eslabones de "A-gus-tín, A-gus-tín" reconociéndolo como un viejo amigo. Fue precisamente contra su último equipo, el Gremio. **"Solo faltaba un 9, que podía ser Alcino o Tarciso, y Tadeu, volante vendido al Flamengo. Este fue el segundo partido. Ya había jugado contra San Lorenzo un amistoso que ganamos 2 a 0 y contra Chacarita por el Metro, que también ganamos no pude estar. Faltan detalles, pero Racing está para cosas mucho mayores. Me impactó Villa Es un muchacho con habilidad, fuerza, dinámica y hay que aguantarlo, porque tiene gran físico. En general puedo afirmar que se formará un gran equipo".**

De pronto la redacción de CRONICA se transforma en un megáfono, que Cejas atrapa con sus dos "manitas" para enviar un mensaje a la hinchada de Racing...

■ **"Tenemos la misma fe que ustedes, las mismas ansias y la misma urgencia para que Racing vuelva al lugar que se merece. Nosotros vamos a dejar todo en la cancha, y ustedes pudieron comprobarlo en el partido con Chacarita. Nos podrán ganar, porque en esto hay solo tres alternativas, pero nadie nos va a pasar por encima".**

■ **"Tengo la enorme responsabilidad de retribuir atajando al aval que me dan desde allá arriba todos ustedes, y lo haré como siempre, con todo mi empeño".**

¡SIN PIPA!

Los "Tuercas" Otra Vez en Punto Muerto

"Me equivoqué en el tratamiento de la cuestión, porque ingenuamente creí en palabras bonitas y me defraudaron totalmente. Al Automóvil Club Argentino no volveremos y después de la Asamblea Extraordinaria que tendremos el próximo martes 15 la Asociación Corredores Turismo Carretera, decidirá qué rumbo seguir. Nos han engañado como a chicos con el calendario, los premios, las carreras en circuitos semipermanentes, en fin. De seguir las cosas así, la solución de los problemas que aquejan al automovilismo, están muy lejanas". Así se expresó Octavio Suárez, presidente de la Asociación Corredores de Turismo Carretera, al dejar en la víspera, la sede central de la CADAD.

Tras la entrevista que distintas delegaciones de pilotos mantuvieron con el secretario de Deportes y Turismo, general Domingo Trimarco, el último jueves y que duró más de cinco horas, el litigio entre el ACA y la CADAD por la disputa del poder deportivo, pareció entrar en cauces de solución, pero nuevas discrepancias han surgido, al tener conocimiento los pilotos, que el mismo Automóvil Club, estaba elaborando un proyecto para eliminar las pruebas de circuitos semipermanentes, para los cuales, una comisión integrada también por los pilotos, estaba verificando escenarios donde se pudiera correr.

En la reunión con el Comité Ejecutivo de CADAD, estuvieron presentes por el Turismo Carretera Octavio Suárez, Héctor Ríos, Pedro Cerutti y Rubén Gil Biscella; Humberto Crespi, por Fórmula 2; Eduardo Arean (Transfer) por Turismo Nacional y Abel Salmún Feijóo, por Karting. El representante de la Asociación Pilotos Automóviles de Turismo, Eduardo Arean, manifestó que la entidad se pronunciará el próximo lunes, luego de una reunión de la Comisión Directiva, ya que las cosa, tal cual están, requieren profundo análisis.

La posición del Turismo Carretera, categoría popular por antonomasia, es compartida por otros sectores del automovilismo deportivo

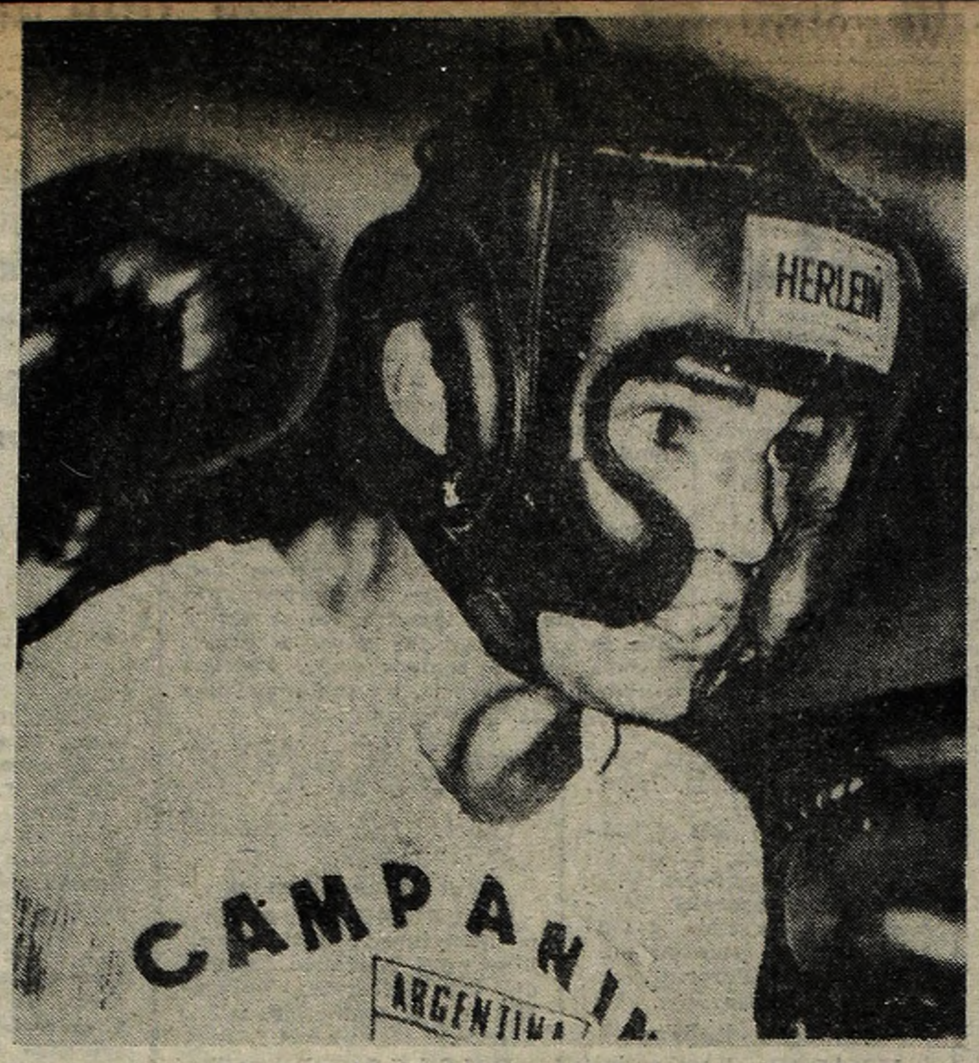

Miguel Angel Campanino, el mejor boxeador del elenco nacional, tentara esta noche calzarse la corona de los welter que posee Pipino Cuevas. Aunque el campeón es duro, Campanino tiene con que...

¡PONGA

• Noche Caliente: Ca

Pasada la medianoche de hoy sábado (más precisam compatriota asistirá por televisión a la gran empres nino optará a la corona mundial de los welters, ver Cuevas. El estadio azteca "El Toreo" será escenario d

EN ESTE RINCON TODA "LA" PELEA

MEXICO, 11 (EFE, France Presse, United Press International y Associated Press). — Todo está listo ya para que mañana por la noche, en el cuadrilátero de la plaza El Toreo, en Cuatro Caminos, el mexicano campeón mundial welter Pipino Cuevas realice la segunda defensa de su corona (reconocida por la Asociación Mundial de Boxeo), que en agosto de 1976 arrebató por la vía del nocaut al portorriqueño Angel Espada. Su adversario de ahora, el argentino Miguel Angel Campanino, es un veterano y sabio pugilista. El campeón percibirá una bolsa que asciende nada menos que a 75.000 dólares y su desafiante solo 10.000, aunque estas sumas se pueden incrementar con los derechos de televisión. En principio, por lo menos Argentina, recibirá el combate en directo por satélite, y por los cambios de horario tendrán los argentinos que esperarlo hasta una hora después de la medianoche. La hora oficial es la 22 para México y las 4 del domingo para GMT (la 1 del domingo para Buenos Aires).

El jurado, que en principio habría de ser integrado por un argentino, un mexicano y un árbitro neutral, debió ser constituido finalmente, ante la protesta del manager de Cuevas, con tres hombres enteramente ajenos a la nacionalidad de los púgiles. Así, pues, el árbitro será el panameño Isaac Herrera, y los jurados de patio, o sea, los que actuarán al costado del cuadrilátero, el estadounidense Martín Denkin y el portorriqueño Luis Sulbaran. Finalmente, en materia de autoridades cabe destacar que como observadores de la Asociación Mundial de Boxeo estarán su presidente y vice, los panameños Elías Córdoba jr. y Rodrigo Sánchez.

Esta será la segunda vez que Pipino Cuevas defienda su título, habiéndolo hecho por primera vez frente al japonés Shoji Tsujimoto, al que noqueó en el octavo asalto.

Aunque la prensa mexicana lo unge favorito, levemente, al argentino, que apareció hoy algo nervioso y se mantuvo parco, se limitó a repetir su seguridad en sí mismo, pero su administrador, el promotor Juan Carlos Lectoure, fue bastante más amplio.

"Tiene un gran compromiso —dijo excusándolo—, **se siente obligado a llevar el título a la Argentina y ésa es una presión muy grande para cualquiera".**

Campanino tiene 32 años, frente a los 19 del campeón, y aunque muchos consideran que esa diferencia de años genera el beneficio de su experiencia, los aficionados locales, e incluso, por supuesto, la gente que rodea al campeón, confía en su ímpetu y su poderoso golpe, para que defina rápidamente. Sin embargo, es opinión generalizada que si el argentino llega en pie e indemne hasta finalizar el quinto round, sus posibilidades habrán crecido en alto grado. Cuando se le preguntó a Lectoure si tenía algún compromiso de dar revancha en caso de ganar, contestó que **"todavía no tenemos firmada ninguna opción con los organizadores, ni para nosotros ni para ellos. Tenemos plena confianza en que nos llevaremos la corona, pero no hemos pensado en revanchas ni en compromisos. Sin embargo, estamos abiertos a cualquier oferta".**

Concretamente la pelea será, en realidad el domingo, ya que se anuncia para la una de la mañana y los aficionados argentinos la podrán ver por el canal 11 de televisión.

El pampeano Miguel Angel Campanino protagonizará frente al campeón mundial, el mexicano Pipino Cuevas un combate que por la trascendente calidad que a su manera trae cada uno de los pugilistas, escapa a todo pronóstico apresurado. Es lógico pues que los aficionados argentinos esperan de Campanino una victoria que le daría al boxeo argentino el reinado en una de las categorías más importantes del pugilismo mundial. Es sabido que después de los pesados, son los welter los más atractivos pugilistas. Campanino llega a este compromiso tan difícil, empujado por características que no son comunes, y que se fundamentan en el saber, y en la formalidad de procedimientos. El argentino no es precisamente un pegador, pero en virtud de su alta calidad técnica, suele poner sus manos con tal precisión que sus resultados son a veces espectaculares. Por eso, puede exhibir un promedio de una victoria por la vía rápida de cada tres logradas. Su vida impecable, su dedicación al gimnasio ejemplar y su personalidad boxística, especialmente por la frialdad cerebral, lo convierten en el mejor candidato del mundo para despojar al titular Cuevas.

Pero esto no debe interpretarse como un optimismo apresurado. El campeón mundial es un joven de 19 años, trece menos que nuestro compatriota, que se consagró campeón a los 18, y que posee la condición que le asegura, por lo menos, el respeto de ... cho púgiles famo... bilidades de un ... lo es. Se consagr... ciación Mundial ... portorriqueño An... su corona con é... queando al japoné... bargo, en ambos ... el puntaje hasta ... finición y entre su... tro, es general la ... adversarios, pero ... todos la condición ...

El más conocido ... es el estadounide... tuvo todas las op... rrotarlo en forma ... no pudo hacerlo ... pimienta. Quiere que ... tradicionalmente ... llar en las primera... pues va decrecien... la pelea y el can... pre es peligroso ... grandes dificultad... que tienen medios ... el castigo.

Por otra parte, ... do ataca lo hace ... mente descubierta ... prácticamente al ... en su extraordina... tigo. Todo esto ha... panino está en ... nes, pero, en plan ... objetivos, para ... patrioteras, digam... es enteramente lo ... gilista que elude ...

Exactamente es ...

PURA DINAM

"Pipino": Los Pu

Llenos de Ve

MEXICO, 11 (EFE). — Aquí se ha planteado una vez más, entre la gente del campeón mundial, el viejo argumento boxístico de cargar sobre el adversario y darle de todos lados hasta que se caiga. Pipino Cuevas es, como material pugilístico, el hombre ideal para este plan, porque no tiene calidad técnica, ni mayor experiencia.

Bien... Cuevas es un peleador a la mexicana. Un pegador con nocaut, que va para adelante tirando golpes y sin preocuparse de los que recibe...

Es un muchacho gentil, sin prepotencias ni declaraciones altisonantes... Se le oye decir con frecuencia que Campanino es un gran boxeador y un excelente muchacho...

—Pero, bueno —agrega—, el hecho de que me gus... cir que le ... Tampoco va ... Voy a presi... si consigue ... nocerle mér...

—¿Pero ... el de ir a ...?

No conozco ... y lo noquear... quedará en ... para levantar...

Esta mane... poca simpati...

No, ¿qué ... dije... Es un ... ro que me ... pierde...

VILAS USO EL LEWIS

JOHANESBURGO, Sudáfrica, 11 (EFE). — El argentino Guillermo Vilas derrotó hoy a Richard Lewis por 6-1 y 6-2, en un encuentro válido por los octavos de final del torneo que se lleva a cabo en esta ciudad.

Vilas, cabeza de serie número dos de este certamen, dotado con 150.000 dólares, se impuso sin problemas a Lewis y mostró toda su efectividad y habilidad. Este encuentro tuvo que suspenderse en el segundo set durante una hora, a causa de la lluvia.

Por otra parte, el sueco Bjorn Borg, cabeza de serie número uno, pasó también a disputar los cuartos de final al vencer al sudafricano Frew McMillan por 6-3 y 6-2.

♦ TODOS POR LA DAVIS

Algunos integrantes del equipo argentino de tenis que enfrentarán a los chilenos en el match final de la zona sudamericana de la Copa Davis a disputarse los días 18, 19 y 20 de este mes, continuaron ayer con su entrenamiento, en las canchas del club Buenos Aires.

Bajo la dirección del profesor Juan Carlos Belfonte, reanudaron sus prácticas los tenistas **Lito Alvarez, Fernando Dalla Fontana, Roberto Carruthers, Ricardo Cano y José Luis Clerc.** Por otra parte, **Vilas** es esperado el martes de la semana entrante.

Asimismo, los jugadores chilenos **Jaime Fillol, Cornejo, Prajoux, Alvaro, Fillol y Gildemeister,** trabajaron en el club Buenos Aires. Por la mañana realizaron gimnasia liviana, en tanto que por la tarde practicaron tenis por más de dos horas.

GIRVES DIO EL GOLPE...

El eximio billarista **Manuel Girves,** haciendo gala de una gran destreza, se impuso a Osvaldo Berardi por 300 a 285 en 50 entradas.

De esta manera, Girves es el representante de nuestro país que participará del Campeonato Mundial de Billar a una banda que se disputará en Holanda el día 23. Según los observadores, la partida fue jugada en horario inoportuno, y motivó que la mayoría de los espectadores se retiraran con anticipación del lugar de disputa, que se realizó en el Sindicato del Seguro. En la partida anterior Yazvek se impuso a Esper 300 a 198, ocupando de esta manera el tercer puesto.

★ **¡SUERTE, PIBAS!** Partió ayer el seleccionado argentino de básquet rumbo a Lima, donde mañana comenzará el XVI Campeonato Sudamericano

LO ESCRIBIMOS C DOLOR: MURIO LA

Síncope cardíaco fue la sentencia médica. Lo real es que ayer falleció **Eduardo Rodríguez Larreta ("Larry")**, y sus restos son velados en Posadas 1120, piso 1º, departamento C, y serán trasladados hoy al cementerio de la Recoleta. Todos los que lo admiraron como automovilista y como ser humano sintieron el impacto tras la inesperada noticia.

Se llevó su silencio. Ese que alimentaba cada vez que fijaba la vista en el rígido horizonte que le fijaba el camino a través del parabrisas. Podía ser sobre una Ferrari, como cuando ganara a los 20 años y con el pelo al ras denunciándole el servicio militar. También sobre un NSU, o en un Fiat. O en un Chevrolet. O en un Torino sobre el cielo de Nurburgring donde llegó cuarto. O en un Peugeot. O en un Lotus que despreció tras un ofrecimiento de Colin Chapman para ir a Inglaterra durante tres años (**"quería quedarme en mi país"**, dijo Larry cuando se distrajo el silencio). Cualquier auto podría ser ganador manejado por él, verdadero deportista capaz de manipular su coche a 210 kilómetros por hora con una rueda menos, como le ocurrió en sus comienzos.

♦ DEBUTO MUY JOVEN

Su pasión por las pistas lo llevó a debutar a los 19 años, en la categoría Sport (Premio Primavera) en 1953, donde abandonó. Tras un breve alejamiento de las pistas en 1957, se impuso en el Gran Premio Standard Mejorado, al comando de un Peugeot, logrando su primer triunfo de relevancia.

Ese mismo año intervino en los Mil Kilómetros de la ciudad de Buenos Aires en compañía de la italiana Teresa De Filippis, abandonando. En esa misma temporada había sido segundo en el Premio Invierno, con un Borward.

En 1958 intervino en el GP de Turismo con Peugeot, ganando la segunda y tercera etapa, para desertar después. Durante la década del '60 Larry alternó en Turismo Standard y Turismo Carretera, logrando innumerables éxitos y cosechando gran cantidad de adhesiones de sus seguidores.

"Larry" entró entonces en el consen-

LE SU MARCA, ZORRO!

anino, por el Título

a hora 1 del domingo) una multitudinaria plaiea brillante púgil argentino: Miguel Angel Campa- ciación Mundial, que posee el mexicano "Pipino" n pelea pactada a 15 rounds. El "Zorro", un león.

unca, han di- ecio las posi- or y "Pipino" on de la Aso- noqueando al dia y defendió después, no- oto. Sin em- taba atrás en nto de la de- perdidas, cua- cridad de los es común a icos.

s vencedores, dy Price que des para de- ular, pero que falta total de e Cuevas, que mbre de arro- as y que des- forme avanza ero que siem- ta, ha tenido los boxeadores os para eludir

ura que cuan- rma completa- e se entrega rio, confiando stencia al cas- sar que Cam- bles condicio- absolutamente ar confianzas Campanino no e dice un pu- go.

xeador de gran cal'dad técnica, de reflejos mentales veloces y de temperamento helado, que le permite explotar sus condiciones al máximo. Posee manos justas y por ello peligrosas, especialmente su contragolpe de derecha, que ubica con cierta facilidad cuando trabaja recostado en las cuerdas. No le gusta escapar del rival, pero elude el castigo a favor de lo que sabe. Si tenemos que buscarle tres patas al gato, como se dice, recordemos que cuando Campanino consiguió tirar en el segundo round a Cachazú, con una precisa contra de derecha ,éste se salvó del siniestro y pasó a ganar, con el expediente de atacar sin descanso, tirando manos de todos lados. Y podría ser que ese sea el punto flaco de Miguel Angel ante un rival que, como Cachazú, atacará y tirará golpes de todos lados.

Pero Cachazú era boxísticamente mucho más que Pipino, y cabe alimentar la esperanza de que el pampeano pueda manejar esta pelea de una manera que le resulte provechoza. La cosa no es fácil, pero es pòsible. Vale pues la pena confiar en lo que Campa sabe...

Más allá de las posibilidades que hoy le alcancen a nuestro compatriota Miguel Angel Campanino, cabe destacar que la chance para optar a la corona mundial, no le ha llegado en el mejor momento.

Pero en cambio, los aficionados argentinos pueden dar por sentado que estarán representados por el boxeador que en mejores condiciones está de hacer un papel adecuado a la trascendencia del compromiso. Miguel Angel Campanino, a pesar de sus 32 años es un brillante "challenger"...

El mexicano Pipino Cuevas no es un gran boxeador, al contrario, pero su pegada es muy explosiva. (R. UPI)

¿Qué Quieren de Monzón?

Según informa la agencia española EFE, a la que se encuentra abonada CRONICA, el presidente de la Asociación Mundial de Boxeo, el doctor Elías Córdova jr. que actualmente se encuentra en México, como observador de la pelea entre Cuevas y Campanino, ha conminado a Carlos Monzón para defender su corona ante Rodrigo Valdés en un plazo no mayor de 30 días. Se trata de una determinación que el señor Córdova sabe que es imposible de cumplir, de manera que habrá que tomar esta noticia con pinzas. En caso de confirmarse, será del caso pensar que la intención del ejecutivo es únicamente mortificar al campeón mundial y colateralmente despojarlo del título.

Simultáneamente, se dijo también que el campeón mundial de los mediopesados, Víctor Galíndez, será emplazado para que defienda su título contra el también campeón del Consejo, John Conteh. Esta también es una actitud nueva en el señor Córdova, porque hasta ahora no se obligaba a los campeones de la Asociación a combatir con los del Consejo, aunque éstos estuvieran calificados en segundo término. Ejemplo: "Pipino" Cuevas, que ha sido obligado a pelear con Campanino, pasando por alto a Palomino, que es el campeón Consejo (entre los welters). Con actitudes como ésta queda muy mal parada la imparcialidad de las autoridades de la Asociación. Otra cosa sería que lo hubieran conminado a Monzón para que defienda su corona, ya que ha vencido con exceso el plazo reglamentario, pero sin indicarle rival ni plazo, en esta primera advertencia.

Conteh, de cualquier modo, deberá combatir antes que nada con Miguel Angel Cuello, lo que ya está resuelto.

♦ COOPMAN - "URTAIN"

AMBERES, 11 (EFE). — Todo está ya a punto aquí para que mañana sábado el belga Jean Pierre Coopman y el campeón español José Manuel Ibar "Urtain" disputen el título europeo vacante de los pesos pesados. Esta es la segunda vez que Coopman, el "León de Flandes", disputará el título europeo de la máxima división, ya que la primera vez renunció a hacerlo.

MITA
Los Puños Veladas

o persona no quiere de- regalar lo que tengo... go ese aflojarle a nadie... de tal manera que si en pie habrá que reco- ara no olvidar...

s su plan de pelea será o?

... Lo buscaré, le pegaré Y si consigue evitarlo, no lindas condiciones como brazo...

hablar de Pipino sugiere r su presunta "víctima", que ver?... Lo que ya muchacho, pero no quie- Mejor muchacho será si

...Y de pie frente al espejo, Miguel Angel Campanino luce un magnífico estado para la pelea. (R. AP)

IDEAS Y PUNCH
Este Pampeano no se Anda con Vueltas...

MEXICO, 11 (EFE). — El campeón argentino de los mediomedianos, que ya está en capilla, para el combate de mañana ante el explosivo campeón mundial Pipino Cuevas, apareció hoy como si estuviera nervioso, pero tan pronto el periodista consigue conversar con él, descubre que a Miguel Angel Campanino, la pelea no le está haciendo cosquillas.

Lo conocí bien el otro día, dice, cuando vino a visitarme al hotel y dijo que quería saludarme... Me pareció un tipo macanudo, sencillo, pero nunca pensé que sería más alto que yo...

En principio Campanino sugiere estar envuelto en una costra de "qué me importa", pero él mismo lo explica...

—Para mí es una pelea como tantas... Ahora la estoy viendo así... Es posible que después, si gano el título, empiece a considerarla de otra manera. Por ejemplo, será un hito, en el que comienza mi fortuna... Por supuesto que éste es mi mayor deseo, ser campeón mundial, pero si querés que te diga la verdad, yo separo completamente el título de la pelea... La pelea es una más, y así la haré; el título es lo más grande que hay para mí...

Entonces hablemos de la pelea, le decimos.

—Mirá, yo estoy diez puntos... Me vengo entrenando desde siempre... No tengo problemas por la altura de México, de la que tanto me habían hablado, no tengo problemas por lo que me puede pasar y espero ganar...

OSCON
LARRY

o de- egró urgra- oporti- con Feiga, Oscar lo Ro- ina automo- Asisto Antelo Juan el est- puesto Porsch Rome- "La- ural- retos prolij- bién e- Su m- ue re- ctivid- us ha- on la- nente.

omovilismo. Fue cuando in- Misión Argentina en Nur- Alemania Occidental. En esa y con tres Torino y junto lo Galbato, Néstor García rdo Copello, Gastón Perkins, co, Luis Di Palma y Eduar- ez Canedo, "Larry" escribió s páginas más alegres del mo deportivo argentino. or Orestes Berta y Osvaldo o la supervisión técnica de uel Fangio) el éxito coronó del grupo al lograr el cuarto nte a máquinas Ford Capri, Mercedes Benz, Lotus, Alfa Chevette.

fue un piloto dúctil por na- ningún auto tuvo para él se- dables. Fue un prodigio de no solo en la pista, sino tam- rutas de todo el país.

te, en plena juventud y aun- do desde hace tiempo de la hará seguramente rememorar s a todos aquellos que tuvie- te de verlo competir asidua-

HOY ESTRENO HOY • HOY ESTRENO HOY

EN EL BOSCH, UNA YUNTA PARA LLEGAR PRIMERA Y SEGUNDA

Machine por la Cuarta sin Perder

Con la nueva modalidad respecto al cambio de horario, dará comienzo a las 15 la jornada de hoy en el Hipódromo de Palermo, que tendrá como atractivo central el Clásico General Francisco F. Bosch a disputarse en sexto término sobre la distancia de 1000 metros.

El mismo está reservado para yeguas de 3 años y más peso por edad y tendrá una recompensa de 480.000 pesos nuevos para la ganadora.

♦ CANDIDATA

Aparentemente, poco menos de un minuto le bastará a Machine para adjudicarse la jugosa recompensa. La hija de Mantecón, invicta a través de 3 presentaciones, viene de mostrar condiciones ganándole en forma muy fácil por cuatro cuerpos a Andrómeda en 1'3"3|5 en este mismo escenario. Mantiene una ajustada preparación y difícilmente pierda su condición ante este reducido lote de adversarias.

Compañera de techo de la anterior —ambas pertenecen al Stud Camino tiene en su haber una foja de destacadísimas performances como para no jugar un mal papel el que hoy le toca. Viene de ganar en forma cómoda dejando dos cuerpos atrás a Con Tetí en el buen tiempo de 1'3" clavados. Con anterioridad le había ganado a Puenzita en La Plata por un largo en 1'13" para las doce cuadras.

Las pensionistas de "Cacho" Pascual han evidenciado poseer una notable velocidad, y a juzgar por sus ejercicios aparecen en esta como una yunta imbatible.

♦ ENEMIGA

Con su reciente segundo puesto de Mireya Bluff a un par de largos en 57'1/5 para la pista húmeda de Palermo, Thea's Sun sobresale como la enemiga de mayor riesgo. La hija de Solazo y y Theocracy, al cuidado de Tomás Arana llevará en su monta la garantía del eficaz jinete uruguayo Vilmar Sanguineti. Llega a este clásico con soberbio estado y la vemos en condiciones de realizar una buena carrera.

♦ EL RESTO

Completan este reducido lote, Nicosia, que viene de clasificarse octava de Mireya Bluff a poco más de siete cuerpos en Palermo. Etica, que viene de fracasar en forma consecutiva (hace 6 carreras que no tiene chapa) y no obstante produce sugestivos ejercicios y Verseada que con excelentes carreras viene de clasificarse cuarta de Mireya Bluff siendo jugada en fija y puede dar en cualquier momento desquite a los muchos partidarios si llega a responder lo efectuado en privado.

PELIGRO PARA PIBES Y PINGOS

Desde hacía un tiempo un pozo existente en la calle Dardo Rocha al 2400, San Isidro, se había convertido en un peligro tanto para los transeúntes humanos como para los pura sangre, qu etienen que pasar por el lugar, dado que se encuentra frente al hipódromo. Las últimas lluvias lo han convertido en una laguna que supera los dos metros de largo y con una profundidad, quizá de uno. Se halla próximo a una villa de emergencia donde habitan decenas de niños. Solo falta que a alguien se le ocurra sembrar peces, para que el pozo de marras se convierta en un lugar propicio a los cultores de la pesca. Confiamos en que la comuna los prive pronto de esa satisfacción y lo deje "al pelo".

MATEMATICAS TURFISTICAS

1ª CARRERA		Maxey	70.40	**6ª CARRERA**		**9ª CARRERA**	
El M'cador	77.68	Carib	66.09	Vivacity	83.50	Don Lalo	82.50
Pingolo	77.60	**4ª CARRERA**		Machine	80.75	Calbuco	82.—
Florales	74.60	Herdla	71.60	Th. Sun	72.90	Bebón	80.80
G. Dust	74.40	Maltesa	70.—	**7ª CARRERA**		Ag. Sun	78.—
Espionaje	74.20	Lace	69.—	Dorilita	82.—	Sup. Tata	76.50
Jet Morny	70.59	Tirabala	68.20	Campiglia	80.—	L. Secret	75.79
2ª CARRERA		**5ª CARRERA**		T. P'ncess	77.20	Silver	75.78
Facistol	79.—	Bonheur	80.40	S. Speedy	74.40	**10ª CARRERA**	
S. Poker	74.40	Moltrasio	77.60	S. Fancy	72.—	El In'cible	81.60
Rayo	74.—	Vinote	71.99	**8ª CARRERA**		Tacto	81.20
3ª CARRERA		Albanian	70.78	G. Co'rado	66.35	Al'master	79.20
Auxiliante	75.80	K. Francis	70.60	El M'rioso	72.40	P. Negro	79.—
S. d/V'ano	74.60	B. Bill	69.98	D. T. Risk	63.80	Delaware	78.—
Juárez	74.40	Konross	68.78			Mirabeau	77.60

DOS ACLARACIONES PARA PALERMO

Son dos los profesionales que, no queriendo sorprender la buena fe, tanto de las autoridades como del público aficionado, hacen una aclaración sobre la chance que les asiste a sus pensionistas en el programa de hoy en Palermo. Uno de ellos es M. F. García, que espera que su pensionista Don Lake Risk, mejore en mucho su 11º puesto, detrás de Es Windsor. El otro es Enrique Sauro, que no considera normal el fracaso de Mirebeau cuando ganó Adriático y que lo ve correr como la tarde que escoltó a Brahman.

PALERMO: Programa Para la Reunión de HOY

PRIMERA CARRERA — Pr. URUGUAYANA (Comienza la triple) — 1600 Mts. — A LAS 15

(EN ESTA CARRERA FUNCIONARAN LAS APUESTAS A GANADOR Y PLACE)

4 ULT. PERF.	ANOTADOS	JOCKEY	e|k.	PADRE-MADRE	CUIDADOR	ULTIMA PERFORMANCE	JOCKEYS	Kl.	COTIZACIONES			Tmpo.	Hip.	Pta.	Fecha
2P 6P 4P 2P	1 ESPIONAJE	S.Criado	4|57	Psidium-Celada	J.Penna	2º a 1 cpo. de Morel 54	O.Cosenza	56	26.675	en	72.450	1'37"4|5	Pal.	n.	13-2-77
0P 0P 3P 2P	2 ARISTION	J.Camoretti	4|57	Pardallo-Micenas	L.A.Ferro	10º a vs. cps. de Rayo 56	H.Corraxa	54½	3.445	"	88.037	2'21"	Pal.	f.	20-2-77
0L 0L 0P 5L	3 PUAN	L.Angulo	4|57	Palisander-Natasha	A.Beroldi	7º a 13 cps. de G. Riando 57	J.Alvis	57	2.870	"	20.203	1'32"2|5	L.P.	n.	4-10-76
4P 5L 0P 0P	4 GOLD DUST	E.Snchez	4|57	G.Medalist-MalNacida	E.J.García	4º a 4½ cps. de Logos 57	G.Sabín	55	5.469	"	101.285	1'37"2|5	Pal.	n.	22-2-77
0P 0L 0P 0S	5 PIERROT	C.Castañeda	4|57	ExeterII-PinWheel	E.Vega	9º a 13¼ cps. de Logos 57	C|Cast'da	55½	127	"	101.285	1'37"2|5	Pal.	n.	22-2-77
5P 0P 0L 0P	6 SOLTANI	H.Artigas	4|57	Lacydon-Hetera	M.Escagües	5º a 11 cps. de W. Horse 57	H.Her'dez	55	885	"	98.658	1'37"4|5	Pal.	n.	27-2-77
2P 6P 4P 0P	7 PINGOLO	A.de Arriba	4|57	Penfold-LaSaladita	A.Dominguez	2º a ½ cpo. de Logos 57	J.Navarete	56	6.331	"	101.285	1'37"2|5	Pal.	n.	22-2-77
4L 0L 0P 0P	8 JET MORNY	N.Mezzotero	4|57	Morny-Jangada	A.Botarro	4º a 13 cps. de Foco 57	N.Mezzo'ro	55	909	"	34.165	1'27"2|5	L.P.	n.	25-2-77
4P 3P 0P 5P	9 EL MARCADOR	E.Olguín	4|57	Maxim II-Valenza	H.Echeverría	4º a 4¼ cps. de D. Lalo 53	S.Barletta	56	8.638	"	74.234	1' 4"3|5	Pal.	f.	20-2-77
6P 0P 0P 0P	10 RASCAL	R.Rutti	4|57	Rigoló-Femme	A.García	6º a 9½ cps. de Logos 57	J.Ubaltón	56	184	"	101.285	1'37"2|5	Pa.	n.	22-2-77
0P 0P 0S 0P	11 BRITISH PAINT	J.Arrlagada	4|57	Estampido-Paint	J.Urdagaray	15º a vs. cps. de D. Lalo 53	V.Aguirre	55½	62	"	74.274	1' 4"3|5	Pal.	f.	20-2-77
2P 3P 0P 2P	12 FLORALES	I.F.Gómez	4|57	Tharsis II-Fleur deLys	M.Sarachi	2º a ½ pczo. de H. Horse 55½	R.González	56	8.856	"	98.468	1'37"4|5	Pal.	n.	27-2-77

Candidato: ESPIONAJE (1) — Enemigo: Pingolo (7) — Sport: El Marcador (9)

SEGUNDA CARRERA — Pr. ROSELIERE (Continúa la triple) — 2500 Mts. — A LAS 15.35

(EN ESTA CARRERA FUNCIONARAN APUESTAS A GANADOR, COMBINADAS Y ENGANCHE)

6P 0L 5P 3P	1 NACI CON SOL	J.Martino	3|56	Arlo-N.Lloviendo	M.Texeira	6º a 4¼ cps. de Luyten 54	O.Zapata	56	4.671	en	105.798	2'16"3|5	Pal.	n.	26-2-77
1P 2P 4P —	2 FACISTOL	R.Bayardi	3|56	Falstaff-MissGric	G.Benvenutti	1º por 0 cps. a D. Juan 56	R.Bayardi	56	47.456	"	95.248	2'18"	Pal.	f.	5-3-77
1P 4P 3P —	3 RAYO	H.Costantino	3|56	Rigoló-Female	J.Maldotti	1º por el hocico a Facistol 56	H.Cost'no	56	23.043	"	88.037	2'21"	Pal.	f.	20-2-77
2P 4P 1P 3P	4 SNOW POKER	no correrá	3|56	SnowCat-Ferrosita	M.Gervasoni	2 a 2 cps. de Luyten 54	H.Cost'no	56	2.647	"	105.798	2'16"3|5	Pal.	n.	26-2-77
4P 1P 5P 0P	5 EL DIURNO	H.Buonocore	3|56	G.Medalist-Dulcinée	O.Bazán	4º a 2¾ cps. de Luyten 56	R.Buo're	54	5.369	"	105.798	2'16"3|5	Pal.	n.	26-2-77

Candidato: FACISTOL (2) — Enemigo: Nací con Sol (1) — Sport: Rayo (3)

TERCERA CARRERA — Pr. PRUDENCE (Termina la triple) — 1000 Mts. — A LAS 16.20

(EN ESTA CARRERA FUNCIONARAN APUESTAS A GANADOR, PLACE, LLAVE Y ENGANCHE)

2P 6P — —	1 AUXILIANTE	O.Dominguez	2|55	Practicante-Auxey	A.Giovanett	2º a 1½ cpo. de Es Aarrada 55	O.Dominguez	55	23.114	en	73.678	51"1|5	Pal.	n.	19-2-77
3P 3P 0P —	2 SOL DE VERANO	J.Figueroa	2|55	Selenio-IndiaClara	H.Yalet	3 a 3 cps. de Amarrado 55	J.Figueroa	55	4.100	"	73.678	51"1|5	Pal.	n.	19-2-77
5P — — —	3 MAXEY	H.Costantino	2|55	Marronier-Hammonia	J.Penna	5º a 8½ cps. de B. Eyes 55	H.Cost'no	55	9.721	"	116.884	51"1|5	Pal.	n.	6-3-77
0L — — —	4 CARIB	M.Cañedo	2|55	Gulf-Weed-Digne	J.Corte	8º a 9 cps. de Mordiacon 53	M.Cañedo	55	12.038	"	33.155	1' 3|5	L.P.	n.	6-2-77
0P — — —	5 RED CALDO	R.Galloso	2|55	RedBank-Candala	H.Giménez	11º a 12½ cps. de Es Amarrado 55	E.Olguín	55	556	"	73.678	51"1|5	Pal.	n.	19-2-77
4P 5P — —	6 JUAREZ	V.San'tti	2|55	Climber-Bragada	J.Cl.Martinez	4º a 3½ cps. de B. Eyes 55	C.Pezoa	55	15.187	"	116.884	51"1|5	Pal.	n.	6-2-77
— — — —	7 VILLAIN	S.Barletta	2|55	M.Melody-Visperia	L.Contini	Debuta	—		—		—	—			—
— — — —	8 SKELTON	D.Verón	2|55	GeminiSix-Isouple	L.Crosato	Debuta	—		—		—	—			—
— — — —	9 SENSORIAL	V.Sabín	2|55	S.Caravan-P.Belissima	E.Gracia	Debuta	—		—		—	—			—
— — — —	10 SAMURAI	J.Bretón	2|55	S.Trail-Maguncia	R.Camacho	Debuta	—		—		—	—			—

Candidato: AUXILIANTE (1) — Enemigo: Sol de Verano (2) — Sport: Juárez (6)

Llave Nº 1: 1 Auxiliante — Llave Nº 2: 2 Sol de Verano — Llave Nº 3: 3 Maxey, 6 Juárez — Llave Nº 4: 4 Carib, 7 Villain — Llave Nº 5: 5 Red Caldo, 9 Sensorial — Llave Nº 6: 8 Skelton, 10 Samurai

CUARTA CARRERA — PREMIO RUTILANTE (com. doble esp.) — 2200 METROS — A LAS 17.5

(EN ESTA CARRERA FUNCIONARAN LAS APUESTAS A GANADOR Y COMBINADAS)

3P 1P 1P 4P	1(CHARCAS	O.Cosenza	3|56	Pales-Malabia	M.Gervasoni	3ª a 5 cps. de Dinah 59	M.Lezcano	56	14.190	en	30.536	2'18"2|5	Pal.	n.	12-2-77
5P 1P 2P 4P	2(MALTESA	J.Jarcovsky	3|53	Uruguayo-Meltemi	idem	5ª a 10 cps. de Berdla 56	M.Lezcano	53	1.894	"	42.405	1'38"3|5	Pal.	n.	29-1-77
2P 2P 1P —	3 TIRABALA	D.Chávez	3|53	Templier-Samarang	G.Benvenuti	2ª a 1 cpo. de Dinah 57	R.Bayardi	53	6.791	"	30.536	2'18"2|5	Pal.	n.	12-2-77
1P — — —	4 LACE	P.Palmieri	3|53	Dancing-LaLupa	A.Giovanetti	1ª por 8 cps. a P. Puddin 55	J.Repiso	56	36.778	"	85.896	1'51"3|5	Pa.	n.	13-2-77
4L 1L 0P 5P	5 FULL OBSCURITY	J. Rrtino	3|53	FullGallop-Chifurnia	M.Texeira	4ª a 9½ cps. de Pathway 56	J.Martino	56	2.026	"	33.465	2'13"3|5	L.P.	n.	25-2-77
4P 1P 3P 5L	6 HERDLA	J.Valdivieso	3|56	Ovio-Huesca	G.Mercau	4ª a 5½ cps. de Laucha 53	W.Marco'chio	55	12.253	"	99.675	1'37"3|5	Pal.	n.	13-2-77

Candidata: LACE (4) — Enemiga: Herdla (6) — Sport: Maltesa (2)

QUINTA CARRERA — PREMIO TINTILLA (termina doble esp.) — 1100 METROS — A LAS 17.50

(EN ESTA CARRERA FUNCIONARAN APUESTAS A GANADOR, PLACE, LLAVES Y ENGANCHE)

4P 2P 2P 5P	1 BUFFALO BILL	E.Jara	3|56	Martinet-BlueSmoke	M.Catapano	4º a 1¼ cpo. de En Windsor 53	C.Pezoa	56	16.843	"	119.836	59"	Pal.	n.	26-2-77
0P 0P — —	2 LAMPARIN	O.Tévez	3|56	Resuello-LaMoraleja	J.Pereyra	8º a 13½ cps. de C. Vt 56	O.Tévez	56	2.830	"	109.444	58"	Pal.	n.	22-1-77
5P — — —	3 DON ASCENCIO	J.Torres	3|56	JerryHonor-Morrilla	E.Caballero	5º a 15 cps. de Sencillito 55	H.Cost'no	55	861	"	103.260	57"4|5	Pal.	n.	26-2-77
3P 2P 0P 0P	4 BONHEUR	J.Estepo	3|56	Cuadro-Bonilú	J.Lofiego	3º a 2 cps. de Forever 56	J.Estepo	56	26.154	"	58.234	1' 3"2|5	Pal.	n.	12-2-77
0P 0P 0P —	5 DONNIE	V.Sabín	3|56	M.Bold Seductive	E.J.García	13º a vs. cps. de En Windsor 53	G.Sabín	53	133	"	119.836	59"	Pal.	n.	26-2-77
2P 3P 3P 0P	6 ALBANIAN	J.Alvis	3|56	Massachusetts-AlbaCua	H.Lalia	2º al pczo. de En Windsor 53	J.Alvis	56	13.863	"	119.836	59"	Pal.	n.	26-2-77
0P — — —	7 CIMABUE	P.Sahagián	3|56	Cuadro-Cintra	O.Ojeda	13º a vs. cps. de Mustanga 56	P.Sahagián	55	1.432	"	99.341	1'37"3|5	Pal.	n.	12-2-77
0P 0P — —	8 RESULTADO	H.Nis	3|56	Restoratión-Upsala	J.DoSanto	8º a 15 cps. de Ardito 57	H.Nis	56	2.377	"	136.540	57"3|5	Pal.	n.	6-2-77
5P 0P 0P 0P	9 MOLTRASIO	O.Zapata	3|56	Contro-Modulada	J.Oporto	5º a 5½ cps. de Forever 56	M.Bertorini	52	135	"	58.234	1' 3"2|5	Pal.	n.	13-2-77
5P 3P 6P 6L	10 VINOTE	J.Abregú	3|56	Amateur-ViaSalaria	V.Reviriego	5º a 7½ cps. de Hanut 56	R.Galloso	56	2.630	"	79.569	1'30"2|5	Pal.	n.	15-1-77
2P 2P 5P 3P	11 KING FRANCIS	H.Libré	3|56	KingO'Turf-War-Sun	E.Génova	2º a 8 cps. de Sencillito 55	H.Libré	56	16.538	"	103.260	57"4|5	Pal.	n.	26-2-77
0P — — —	12 CAUSALON	A.Etchart	3|56	Flacre II-Causalidad	E.Casino	13º a 15 cps. de Lakel 53	A.Etchart	56	511	"	93.335	1'38"3|5	Pal.	n.	23-12-76
0P 0P 0P —	13 REPASO	R.Galloso	3|56	Recife-Gollería	R.Heredia	7º a 17 cps. de Sencillito 55	R.Galloso	56	1.628	"	103.245	57"4|5	Pal.	n.	26-2-77
0P — — —	14 BON CACHET	V.San'tti	3|56	Bonicay-Constance	O.L.Vital	14º a 11 cps. de En Windsor 56	J.Repiso	56	119	"	119.836	59"	Pal.	n.	26-2-77
0P 0L — —	15 ZAR IVAN	J.Espinosa	3|56	Zarcov-Pampula	C.Coronel	17º a vs. cps. de Indicio 56	G.Giusi	52	324	"	99.290	1'30"3|5	Pal.	n.	6-3-77
5P 3P 6P 3P	16 KINROSS	H.Costantino	3|56	Cambremont-Clydella	M.Gervasoni	5º a 2¾ cps. de En Windsor 56	M.Lezvano	56	6.939	"	119.386	59"	Pal.	n.	26-2-77
0P 0P — —	17 ON THE ROCKS	J.Valdivieso	3|56	S.Glass-Ibixona	J.Gambroggi	9º a 7¼ cps. de Sancillito 55	J.Valdivieso	54	56	"	119.836	59"	Pal.	n.	26-2-77
0P — — —	18 RULO VASCO	E.Liceri	3|56	Ruling-LaVasconia	E.Labrador	12º a vs. cps. de Sencillito 55	E.Liceri	55	259	"	102.289	57"4|5	Pal.	n.	26-2-77
— — — —	19 EXAMINADO	E.Olguín	3|56	Salto-MªGonzález	E.Escobedo	Debuta	—		—		—	—			—
0P 5P — —	20 EL ARAÑA	J.Martino	3|56	Badajoz-Tece	A.Cufré	12º a 11 cps. de Korsakoff 55½	J.Martino	56	2.300	"	58.346	1' 4"4|5	Pal.	f.	13-2-77

Candidato: BONHEUR (4) — Enemigo: Albanian (6) — Sport: Búffalo Bill (1)

Llave Nº 1: 1 Buf. Bill, 5 Donnie, 20 El Araña — Llave Nº 2: 2 Lamparín, 4 Bonheur, 10 Vinote — Llave Nº 3: 3 Don Ascencio, 6 Albanian, 15 Zar Iván, 19 Examinado — Llave Nº 4: 7 Cimabué, 11 King Francis, 16 Kinross, 17 On The Rocks — Llave Nº 5: 8 Resultado, 12 Causalón, 14 Bon Cachet — Llave Nº 6: 9 Moltrasio, 13 Repaso, 18 Rulo Vasco

SEXTA CARRERA — Pr. GENERAL FRANCISCO B. BOSCH (clásico) — 1000 Mts. — A LAS 18.35

(EN ESTA CARRERA FUNCIONARAN LAS APUESTAS A GANADOR Y COMBINADAS)

2P 6P 6P 1P	1 THEA'S SUN	V.San'tti	3|56½	Solazo-Theocracy	T.Arana	2º a 2 cps. de M. Bluff 49	J.Espinosa	49½	20.527	en	136.039	57"1|5	Pal.	n.	19-2-77
0P 0P 0P 0P	2 ETICA	J.Torres	4|59½	Mizzenmast-Cantarela	N.Alvarez	11º a 18½ cps. de Mirera Bluff 53	M.Berto'ni	50	309	"	85.033	57"1|5	Pal.	n.	6-3-77
0P 6L 5P 0L	3 NICOSIA	S.Barletta	6|59½	BigRaff-Nicolasa	H.Echeverría	8º a 7¾ cps. de Mir. Bluff 53	S.Barletta	53½	1.637	"	136.039	57"1|5	Pal.	n.	6-3-77
4P 2P 1P 1P	4 VERSEADA	R.González	3|56½	Versalles-Apachunga	R.Pellagatta	4º a 4 cps. de M. Bluff 49	R.Gon'lez	51	46.341	"	136.039	57"1|5	Pal.	n.	6-3-77
1P 1L 0L 1L	5 (VIVACITY	M.Cañedo	3|56½	Mantecón-Virazón	D.Pascual	1º por 2 cps. a Con Teti 59½	M.Cañedo	55½	4.813	"	66.839	1' 3"	Pal.	n.	29-1-77
1P 1P 1P —	6 (MACHINE	J.Alvis	3|56½	Mantecón-MaCccotte	idem	1º por 4 cps. a Andromaque 56	J.Alvis	56	10.791	"	32.217	1' 3"3|5	Pal.	n.	19-2-77

Candidata: MACHINE Y CIA. (6-5) — Enemiga: Thea's Sun (1) — Sport: Verseada (4)

PROVINCIA: CON $ 11.250.000 SALIO FAVORECIDO EL NUMERO 29.309

1
1025...3000
1123...3000
1144...3000
1179...3000
1281...3000
1458...3000
1539...3000
1933...3000

2
2071...3000
2133...3000
2382...3000
2396...3000

2452
CON $
18.000
2639...3000
2718...3000
2888...3000
2972...3000
2979...3000

3
3084...3000
3107...3000
3151...3000
3174...3000
3337...3000
3339...3000
3517...3000
3536...3000
3755...3000
3792...3000
3948...3000

4
4021...3000
4030...3000
4055...3000
4191...3000
4231...3000
4245...3000
4320...3000
4398...3000
4413...3000
4516...3000
4548...3000
4660...3000
4681...3000
4695...3000

APROX.
4786
CON
$ 13.500

4787
CON $
540.000

APROX.
4788
CON
$ 13.500

4836...3000
4977...3000

5
5022...3000
5073...3000
5078...3000
5155...3000
5159...3000
5232...3000

5278
CON $
30.000
5302...3000
5306...3000
5329...3000
5419...3000
5521...3000
5592...3000
5598...3000
5728...3000
5776...3000
5935...3000

6
6073...3000
6097...3000
6117...3000
6173...3000
6234...3000
6294...3000
6298...3000
6344...3000
6346...3000
6443...3000
6646...3000
6654...3000
6965...3000
6980...3000

7
7052...3000
7137...3000
7195...3000
7280...3000
7344...3000
7458...3000
7511...3000
7591...3000
7608...3000
7749...3000
7783...3000
7891...3000
7929...3000
7931...3000

8
8000...3000
8038...3000
8291...3000
8439...3000
8498...3000
8560...3000
8676...3000
8861...3000
8911...3000

9
9017...3000
9041...3000
9053...3000
9091...3000
9243...3000
9418...3000
9420...3000
9434...3000
9599...3000
9724...3000
9840...3000
9951...3000
9970...3000

10
10029...3000
10140...3000
10302...3000
10326...3000
10349...3000
10654...3000
10986...3000

11
11031...3000
11037...3000
11244...3000
11437...3000
11454...3000
11555...3000

11692
CON $
18.000
11750...3000
11802...3000
11886...3000
11924...3000

12
12136...3000
12233...3000
12326...3000
12354...3000
12722...3000
12782...3000
12859...3000
12887...3000
12934...3000
12972...3000
12995...3000

13
13114...3000
13163...3000
13217...3000
13239...3000
13353...3000
13557...3000
13948...3000

14
14031...3000
14048...3000
14112...3000
14213...3000
14219...3000
14229...3000
14234...3000
14242...3000
14299...3000
14329...3000
14394...3000
14403...3000
14486...3000
14608...3000
14662...3000
14807...3000
14834...3000
14918...3000

15
15007...3000
15221...3000
15235...3000
15457...3000
15548...3000
15549...3000
15621...3000
15673...3000
15857...3000
15892...3000
15944...3000

16
16008...3000
16035...3000
16110...3000
16144...3000
16548...3000
16622...3000
16641...3000
16690...3000
16725...3000
16790...3000
16949...3000

16970
CON $
18.000

17
17060...3000
17102...3000
17134...3000
17186...3000
17225...3000
17474...3000
17496...3000
17665...3000
17721...3000
17732...3000
17810...3000
17918...3000

18
18063...3000
18357...3000
18384...3000
18450...3000
18459...3000
18466...3000
18573...3000
18837...3000

18852...3000
18873...3000

19
19180...3000
19247...3000
19266...3000
19521...3000
19528...3000
19577...3000
19599...3000
19610...3000
19656...3000
19771...3000
19810...3000

20
20060...3000
20110...3000
20140...3000
20187...3000
20267...3000
20335...3000
20656...3000
20741...3000

20875
CON $
18.000
20896...3000
20932...3000

21
21064...3000
21110...3000
21114...3000
21223...3000
21616...3000

21660...3000
21681...3000
21702...3000
21819...3000
21944...3000

22

22036
CON $
18.000
22117...3000
22212...3000
22232...3000
22297...3000
22325...3000
22399...3000
22478...3000
22670...3000
22674...3000
22690...3000
22947...3000

23
23184...3000
23255...3000

APROX.
23258
CON
$ 28.125

23259
CON $
1,125
MILLONES

APROX.
23260
CON
$ 28.125

23339...3000
23395...3000
23662...3000
23751...3000
23762...3000
23876...3000
23882...3000
23892...3000

24
24018...3000
24123...3000
24150...3000
24155...3000
24437...3000
24496...3000
24513...3000
24554...3000
24653...3000
24721...3000
24727...3000
24744...3000
24890...3000
24931...3000

25
25004...3000

25043...3000
25050...3000
25059...3000
25086...3000

25227
CON $
240.000
25348...3000
25361...3000
25398...3000
25598...3000
25711...3000
25755...3000

26
26275...3000
26397...3000
26477...3000
26494...3000
26688...3000
26909...3000
26935...3000

27
27013...3000
27123...3000
27221...3000
27373...3000
27431...3000
27477...3000
27482...3000
27564...3000
27797...3000
27939...3000

28
28513...3000

28525...3000
28698...3000
28733...3000
28798...3000
28937...3000
28965...3000

29
29163...3000
29200...3000

APROX.
29305
CON
$ 17.250

APROX.
29306
CON
$ 39.000

APROX.
29307
CON
$ 75.000

APROX.
29308
CON
$ 150.000

29309
CON $
11,25
MILLONES

APROX.
29310
CON
$ 150.000

APROX.
29311
CON
$ 75.000

APROX.
29312
CON
$ 39.000

APROX.
29313
CON
$ 17.250

29681...3000
29685...3000
29843...3000
29894...3000

30
30055...3000
30135...3000
30187...3000
30266...3000
30404...3000
30603...3000
30616...3000
30793...3000
30833...3000
30864...3000
30906...3000
30955...3000

31
31191...3000
31281...3000

31353
CON $
18.000
31360...3000
31439...3000
31548...3000
31641...3000
31740...3000
31835...3000

32
32007...3000
32066...3000
32090...3000

32108
CON $
18.000

32130
CON $
18.000
32178...3000
32241...3000
32328...3000
32368...3000
32426...3000
32475...3000
32476...3000
32480...3000
32483...3000
32493...3000
32511...3000
32581...3000
32593...3000
32663...3000

32692...3000
32855...3000
32856...3000
32862...3000
32879...3000
32939...3000
32940...3000

33
33169...3000

33204
CON $
48.000
33211...3000
33255...3000
33281...3000
33426...3000
33450...3000
33457...3000
33536...3000
33573...3000
33706...3000
33712...3000
33713...3000
33718...3000
33830...3000
33835...3000
33845...3000
33872...3000
33922...3000

34
34066...3000
34074...3000
34103...3000

34219...3000
34357...3000
34377...3000
34435...3000
34492...3000
34495...3000
34533...3000
34584...3000

35
35001...3000
35068...3000
35098...3000

35188
CON $
48.000
35193...3000
35195...3000
35196...3000
35266...3000
35434...3000
35539...3000

35606
CON $
30.000
35710...3000
35940...3000

36
36010...3000
36036...3000

36122...3000
36157...3000
36230...3000
36236...3000
36247...3000
36387...3000
36436...3000
36486...3000
36492...3000

36522
CON $
18.000
36590...3000
36638...3000
36775...3000
36788...3000

36849
CON $
30.000
36824...3000
36902...3000

37
37114...3000
37179...3000
37183...3000
37244...3000
37258...3000
37331...3000
37361...3000
37383...3000
37425...3000

37448...3000
37484...3000
37486...3000
37517...3000
37534...3000
37588...3000
37685...3000
37773...3000
37795...3000

37865
CON $
120.000
37920...3000

37922
CON $
18.000
37986...3000

38
38053...3000
38089...3000
38241...3000
38297...3000
38328...3000
38363...3000
38370...3000
38399...3000
38416...3000
38438...3000
38447...3000
38578...3000
38735...3000
38791...3000

LOTERIA DE LA PROVINCIA

PROGRESION NUMERO 5

1º	$ 11.250.000	..	29309	8º $	30.000	..	5278
2º	„ 1.125.000	..	23259	9º „	30.000	..	35606
3º	„ 540.000	..	4787	10º „	30.000	..	36849
4º	„ 240.000	..	25227	11º $	18.000	..	2452
5º	„ 120.000	..	37865	12º „	18.000	..	11692
6º	„ 48.000	..	33204	13º „	18.000	..	16970
7º	„ 48.000	..	35188	14º $	18.000	..	20875
				15º „	18.000	..	22036
				16º „	18.000	..	31353
				17º „	18.000	..	32108
				18º „	18.000	..	32130
				19º „	18.000	..	36522
				20º „	18.000	..	37922

LOTERIA DE MONTEVIDEO

1º	$ 500.000	.....	12614	6º	$ 2.000	.....	6553
2º	„ 30.000	.....	13108	7º	„ 2.000	.....	7048
3º	„ 5.000	.....	5458	8º	„ 2.000	.....	7415
4º	„ 5.000	.....	7706	9º	„ 2.000	.....	11908
5º	„ 5.000	.....	10031	10º	„ 2.000	.....	12709

SEPTIMA CARRERA — PREMIO SABIO (comienza doble final) — 1600 METROS — A LAS 19.25

(EN ESTA CARRERA FUNCIONA LAS APUESTAS A GANADOR Y COMBINADAS)

P	0L	3L	6P	1	SNOW SPEEDY	R.González	3	56	SnowCat-Vicla	M.Sarachi	2ª a 2 cps. de Laucha 52	R.González	52	22.027	en	99.675	1'37"3	5	Pal. n.	13-2-77
P	5P	0P	0P	2	SNOW FANCY	O.Cosenza	3	53	SnowCat-Vindeta	M.Gervasoni	1ª por 4 cps. a Vassy 56	O.Cosenza	56	18.713	"	99.111	1'31"4	5	Pal. n.	26-2-77
P	1P	—	—	3	MARILINNE	H.Costantino	3	53	Lacydón-Mansarde	J.Penna	7ª a 10½ cps. de Museliere 56½	H.Cost'no	56	22.125	"	109.650	1'38"		Pal. n.	27-2-77
L	0P	0P	1P	4	DORILITA	J.Seoani	3	56	Brecher-Dorys	A.Colomé	1ª por el pczo. a Bonomaid 52	I.Desvard	54	7.781	"	33.150	1'39"2	5	L.P. n.	18-2-77
P	2P	1P	1P	5	THE PRINCESS	A.Etchart	3	56	Ovid-LittleQueen	M.Alvarez	6ª a 8 cps. de Laucha 53	R.Encinas	56	20.682	"	99.675	1'37"3	5	Pal. n.	13-2-77
P	4P	1P	0S	6	BAJUCA	M.Bertorini	3	53	Junker-Babia-Cuá	E.J.García	4ª a 6 cps. de Muselíere 56	E.Olguín	56	29.011	"	109.602	1'38"		Pal. n.	27-2-77
P	1P	1P	—	7	CAMPIGLIA	V.Sabín	3	53	G.Manners-Formia	L.A.Ferro	5ª a 8½ cps. de Almería 55	V.Centeno	55	31.421	"	94.441	1'31"		Pal. n.	12-6-76

Candidata: CAMPIGLIA (7) — Enemiga: Snow Speedy (1) — Sport: Dorilita (4)

OCTAVA CARRERA — PREMIO USIA (termina doble final) — 1100 METROS — A LAS 20.15

(EN ESTA CARRERA FUNCIONARAN APUESTAS A GANADOR, PLACE, LLAVE Y ENGANCHE)

—	—	—	—	1	NUESTRO DIEGO	J.Figueroa	4	56	VinVin-Luna deViaje	H.Yalet	Debuta	—								
0P	0P	0P	0P	2	MIAO-TAO	E.Hil'chea	3	56	FourFingers-Minaya	F.Hilarrachea	8º a 19½ cps. de Sencillito 52	E.Hil'chea	54	1.668	"	103.289	57"1	5	Pal. n.	26-2-77
0P	—	—	—	3	DADO VIT	A.Pauleau	3	56	V'encamps-DearBuff	J.Reviriego	14º a 22 cps. de Bon Suceso 56	A.Paleau	56	867	"	92.579	1' 4"1	5	Pal. n.	29-1-77
0P	—	—	—	4	GRAN PINTENSE	A.Etchart	3	56	Harinoso-Xalapa	J.Gambroggi	11º a 8 cps. de Apurao 56	O.Tévez	56	4.354	"	137.245	1' 4"4	5	Pal. n.	26-12-76
0P	0P	0P	0P	5	EME EME	R.Aquino	3	56	F.Fingers-Embetara	P.Carrizo	22º a vs. cps. de En Windsor 53	R.Aquino	56	11.885	"	119.386	59"		Pal. n.	26-2-77
0P	6P	—	—	6	GRAN COMETA	E.Jara	3	56	G.Atleta-Relinga	M.Gervasoni	17º a vs. cps. de Top Agent 56	M.Lezcano	56	20.433	"	133.622	1' 4"		Pal. n.	26-12-76
—	—	—	—	7	MANCINO	H.Artigas	3	56	F.Fingers-Manille	P.Artigas	Debuta	—								
—	—	—	—	8	ZUM CAMON	J.Navarrete	3	56	ZumZum-Auspiciosa	A.Domínguez	Debuta	—								
—	—	—	—	9	EL SOÑADO	F.Baigorria	3	56	Entredicho-Sueñerita	A.DeSanto	Debuta	—								
6P	3P	—	—	10	EL MISTERIOSO	R.Tavella	3	56	Exeter II-Imagination	M.Catapano	6º a 16 cps. de Sencillito 52	R.Tavella	56	3.928	"	103.289	57"4	5	Pal. n.	26-2-77
0P	4P	3P	0P	11	CANTOR VIT	J.Walsh	3	56	Vitencamps-Cantariz	J.Baratucci	8º a 5¾ cps. de En Windsor 53	A.Plá	56	8.101	"	199.386	59'		Pal. n.	26-2-77
2R	—	—	—	12	RACCONTO	H.Libré	3	56	Rigoló-Indira	F.Castro	Actuó en Rosario	—								
—	—	—	—	13	EL TROYANO	D.Brunette	3	56	Martial-Troy	R.Uzín	Debuta	—								
4P	0L	6P	5L	14	G. COLORADO	C.Flores	3	56	GeminiSix-Calela	R.Pavón	4º a 4 cps. de Rorever 56	C.Flores	52	3.903	„	58.234	1' 3"2	5	Pal. n.	13-2-77
0P	0P	—	—	15	SATUR	M.Torchetti	4	53	S.Anchor-Laya	H.Guida	8º a 12½ cps. de Traje 52	H.Nis	56	10.085	„	2.452.890	57"1	5	Pal. n.	11-4-76
0P	6P	0P	6P	16	ALCATRAZ	P.Sahagián	3	56	Martial-Ratona	J.Ojeda	17º a vs. cps. de En Windsor 53	A.Ferreras	52	1.685	"	119.386	59"		Pal. n.	26-2-77
6P	0P	6P	6P	17	STEEL' SOUL	A.Plá	3	56	B.Carriage-IncaMía	M.Schuh	6º a 7 cps. de Korsakoff 52	A.Plá	56	697	"	58.346	1' 4"4	5	Pal. f.	13-2-77
—	—	—	—	18	ANCIENT HAT	G.Sabín	3	56	A.Light-Caminata	J.García	Debuta	—								
0P	—	—	—	19	TAN VELOZ	O.Tévez	3	56	Taurudun-W.Rain	J.Leguizamón	12º a vs. cps. de Bonivenite 55	O.Tévez	55	21.550	"	1.215.360	57"		Pal. n.	8-2-76
0P	4P	4P	0P	20	DON TAKE RISK	J.Ferro	3	56	DanKano-TakeOff	M.García	11º a 9 cps. de En Windsor 53	J.Ferro	52	1.371	"	119.386	59"		Pal. n.	26-2-77

Candidato: EL MISTERIOSO (10) — Enemigo: Gavilán Colorado (14) — Sport: Gran Cometa (6)

Llave Nº 1: 1 Nuestro Diego, 13 El Troyano, 15 Satur, 18 Ancient Hat
Llave Nº 2: 2 Miao-Tao, 7 Mancino, 9 El Soñado, 17 Steel' Soul
Llave Nº 3: 3 Dado Vit, 8 Zum Camon, 16 Alcatraz
Llave Nº 4: 4 Gran Pintense, 11 Cantor Vit, 14 Gavil Colorado
Llave Nº 5: 3 Eme Eme, 6 Gran Cometa, 19 Tan Veloz
Llave Nº 6: 10 El Misterioso, 12 Racconto, 20 Don Take Risk

NOVENA CARRERA — PREMIO VACACION (com. doble final extra) — 1100 Mts. — A LAS 21.5

(EN ESTA CARRERA FUNCIONARAN LAS APUESTAS A GANADOR, PLACE Y LLAVES)

0P	6P	5P	1P	1	INDIAN SUN	O.Tévez	4	54	Solazo-Canope	G.Lencinas	14º a 7½ cps. de S. Tata 54	A.Maugeri	55½	5.366	en	133.921	57"4	5	Pal. n.	26-2-77
0P	4P	5L	4P	2	BRIGHT TIME	R.Bayardi	4	57	GoodTime-Briselle	R.Sarachi	15º a 16½ cps. de S. Tata 54	J.Perfecto	57	5.897	"	133.921	57"4	5	Pal. n.	26-2-77
0L	0L	0L	6L	3	MALANFIO	V.Sabín	4	54	Preferido-Caravan	C.Russo	11º a 10 cps. de Solimac 56	J.Alvis	57	904	"	28.014	1'28"1	5	Pal. n.	10-12-76
1P	1P	3P	—	4	AGAIN SUN	A.Etchart	4	57	Solazo-MissHoney	O.Ruiz	1º por 2 cps. a S. Tata 54	A.Etchart	57	26.271	"	119.614	1' 4"1	5	Pal. f.	13-2-77
5P	3P	1P	4P	5	SILVER	O.Ilarioni	4	54	Mizzenmast-Bonica	G.Ghigliotti	5º a 1½ cpo. de S. Tata 54	J.Calderón	53	21.034	"	133.921	57"4	5	Pal. n.	26-2-77
4P	2P	6P	1P	6	LOVE SECRET	O.Zapata	4	57	O.Hills-Lovemaking	G.Wagner	4º a 1½ cpo. de S. Tata 54	D.Chávez	56	35.635	"	133.912	57"4	5	Pal. n.	26-2-77
4P	0P	5P	3P	7	CALBUCO	J.Jarcovsky	4	57	Gamin-Chance	C.Ferro	1º por 3 cps. a Sure 57	J.Jar'cky	55½	9.934	"	74.556	56"3	5	Pal. n.	12-12-76
1P	2P	2P	3P	8	SUPER TATA	A.García	4	57	S.Tracks-Tully'sDay	J.Madotti	1º por ¾ cpo. a Balvic 55½	A.García	54	11.097	"	133.912	57"4	5	Pal. n.	26-2-77
0L	0P	0L	5L	9	OTTAWA BOY	L.Angulo	4	54	O.Hills-MonkeyFace	J.Barceló	9º a vs. cps. de Imp'ble 55½	J.Acria'da	55½	1.237	"	27.252	1'27"3	5	L.P. f.	27-2-77
1P	0P	0P	2P	10	DON LALO	R.González	4	54	D.Dance-Renate	A.Irusta	1º por la cabeza a Londly 54	R.Almirón	55½	12.037	"	73.445	1' 4"3	5	Pal. f.	20-2-77
0P	6P	2P	1P	11	CHUPILI	C.Flores	4	57	G'ralísimo-Farahnaz	S.Scabone	7º a 10½ cps. de Bereber 53	H.Nis	56½	276.567	"	2.834.740	1' 2"4	5	Pal. n.	15-4-76
0P	4P	1P	3P	12	GENERALSHIP	R.Astorga	4	54	G'aísimo-Vistilla	G.Cervi	8º a 7 cps. de Mistex 55	J.Calderón	51	6.977	"	93.964	1' 4"		Pal. n.	9-1-77
0P	0P	4P	5P	13	SENEGAL	H.Mackinze	4	57	WorldCup-Sembradora	J.Pregonese	9º a 4½ cps. de S. Tata 54	R.Segato	57	10.442	"	133.912	57"4	5	Pal. n.	26-2-77
2P	5P	4P	1P	14	BEBON	A.Plá	4	54	M.MelodyBamburá	J.Pereira	2º a 1½ cpo. de Map Nero 55½	C.Ferreyra	54	10.447	"	110.316	57"3	5	Pal. h.	17-10-76

Candidato: AGAIN SUN (4) — Enemigo: Love Secret (6) — Sport: Don Lalo (10)

Llave Nº 1: 1 Indian Sun, 5 Silver, 14 Bebón
Llave Nº 2: 2 Bright Time, 10 Don Lalo
Llave Nº 3: 3 Malanfio, 7 Calbuco, 9 Ottawa Boy
Llave Nº 4: 4 Again Sun, 11 Chupili
Llave Nº 5: 6 Love Secret, 13 Senegal
Llave Nº 6: 8 Super Tata, 12 Generalshih

DECIMA CARRERA — PREMIO VIT BELL (term. doble final extra) — 1600 Mts. — A LAS 21.55

5P	0P	0P	1P	1	DELAWARE	A.Plá	5	55	M'achusetts-DaolaCuá	L.Pecci	5º a 5 cps. de Adriático 57	A.Plá	55	9.509	en	116.016	1'36"2	5	Pal. n.	6-2-77
0P	2P	0P	4P	2	MIREBEAU	V.San'tti	5	55	ElCentauro-Mima	E.J.Sauro	9º a 12 cps. de Adriático 57	J.Calderón	52	9.555	"	116.016	1'36"2	5	Pal. n.	6-2-77
1L	2L	0P	0L	3	FULL TROT	O.González	5	55	FullGallop-MiGringuita	B.Cabello	1º por 1½ cpo. a Cadi 51	O.González	52	4.104	"	48.508	1'40"4	5	L.P. n.	30-1-77
0P	0P	1P	5P	4	ARPIAL	A.García	5	55	Atlas-Taria	J.Reposi	7º a 11 cps. de Adriático 57	J.Jar'sky	51	19.787	"	116.016	1'36"2	5	Pal. n.	6-2-77
0P	0L	4P	0P	5	NEVER MIND	M.Barroso	5	55	Nearside-SnowLady	E.Cassaigne	9º a118 cps. de Hungarinor 54	F.Gaitán	54	633	"	97.205	2'16"3	5	Pal. n.	12-12-76
0L	0P	0L	0P	6	BUBI-CREST	J.Martino	5	57	S.Crest-Bonbrune	G.B.Vivas	10ª a 7¼ cps. de F. Trot 52½	L.Triviño	57	438	"	48.508	1'40"4	5	Pal. n.	30-1-77
3P	3P	6P	1P	7	EL BRAMIDO	J.Valdivieso	5	55	H'monicus-Bramida	B.Cardinale	3º a 2 cps. de Fhabham 54	R.Galloso	57	15.734	"	53.905	1'37"3	5	Pal. n.	9-1-77
0L	0P	4P	0L	8	PENDOCHO	J.Srur	5	55	VeryHot-Pizarrita	J.Gallo	9º a 8½ cps. de G. Goods 54	J.Srur	52	408	"	32.832	2'14"3	5	L.P. n.	19-2-77
5L	2L	1L	6L	9	KORRIGAN	M.Cañedo	5	55	Cardington-C.Bretonne	D.Lanzillotta	5º a 8¼ cps. de Imp'bable 53	A.Real	53	4.945	"	27.252	1'27"3	5	L.P. f.	27-2-77
0P	0P	4P	3P	10	NOW UP	O.Domínguez	5	55	D.Moss-NautchDance	P.Giovanetti	13º a 14 cps. de El Verdadero 57	O.D'mínguez	5[illegible]	4.232	"	92.603	1'37"1	5	Pal. n.	19-2-77
0L	4P	1P	0P	11	VARGILLO	E.Olguín	5	55	Valentine II-Argilla	J.Amarillo	9º a 11½ cps. de G. Goods 53	M.de Oca	55	8.214	"	50.433	1'48"4	5	L.P. n.	28-1-77
5P	5P	1P	2P	12	SAPHO	A. de Arriba	5	54	Ovid-Sallyport	R.Marinetti	5º a 9¾ cps. de Golinesa 56	E.Liceri	5[illegible]	7.694	"	44.014	1'40"		Pal. f.	5-3-77
6P	0P	2P	1P	13	MAPIQUI	L.Zárate	5	57	MapMaker-Quick'y	Núñez	6º a 9½ cps. de P. Negro 54	J.Núñez	52	5.095	"	86.322	1'37"		Pal. n.	27-2-77
2P	2P	0P	2P	14	TACTO	A.Etchart	5	57	Pipote-Talba	J.Gamboggi	2º a 1 cpo. de Adriático 57	M.Salces	53	26 392	"	116.016	1'36"2	5	Pal. n.	6-2-77
1P	1P	4P	6P	15	MIZTEX	D.Chávez	5	57	Pistacho-Esterita	J.Andretta	1º por ½ cabeza a Axel 57	D.Chávez	55	21.515	"	106.521	58"		Pal. n.	30-1-77
1P	4P	3P	0P	16	PONCHO NEGRO	H.Mackinze	5	57	Mizzenmast-Texas	E.Herrera	1º por½ cpo. a El Chiquilín 56	B.Arturo	54	9.392	"	86.322	1'37"		Pal. n.	27-2-77
5P	6P	1P	0P	17	BRABHAM	R.Laitán	6	57	G.Atleta-Barimpa	G.Ghigliotti	5º a 8¾ cps. de P. Negro 54	A.Etchart	50	7.233	„	86.322	1'37"		Pal. n.	27-2-77
3P	1P	5P	6P	18	ALTAMASTER	H.Costantino	5	57	M.BodAltamisa	J.Maldotti	3º a 3½ cps. de Adriático 57	H.Cost'no	57	12.315	"	116.016	1'36"2	5	Pal. n.	6-2-77
2P	4P	5P	5P	19	EL INVENCIBLE	J.Torres	5	57	ECuraca-Iliada	Idem	2º a ½ cpo. de Altamaster 55	C.Pezoa	57	11.708	"	53.241	1'37"		Pal. h.	17-10-76

Candidato: TACTO (14) — Enemigo: El Invencible (19) — Sport: Poncho Negro (16)

Llave Nº 1: 1 Delaware, 7 El Bramido, 15 Miztex
Llave Nº 2: 2 Mirebean, 5 Never Mind, 16 Poncho Negro
Llave Nº 3: 3 Full Trot, 9 Korrigan, 14 Tacto
Llave Nº 4: 4 Arpial, 12 Sapho, 13 Mapiqui
Llave Nº 5: 6 Bubi-Crest, 8 Pendocho, 10 Now Up, 11 Vargillo
Llave Nº 6: 17 Brabham, 18 Altamaster, 19 El Invencible

LA SEGUNDA PARTE DEL MITIN PLATENSE SE VERA HOY

Una Lady, que Corre más que Abla

Para todos los gustos se presenta hoy la reunión a realizarse en el Hipódromo de La Plata, segunda parte del mitin que termina mañana. Comienza la reunión a las 16, con la iniciación de la primera apuesta doble preferencial extra, y será el plato fuerte del día el clásico Manuel F. Gnecco.

A lo largo de 1.600 metros, nueve yeguas ganadoras de más de 180.000 pesos nuevos o más en primeros puestos pugnarán por los tentadores 520.000 pesos de premio a la ganadora, además del galardón que significa llevarse para su foja de servicios el acaparamiento de tan importante evento que sirve en el comienzo de la temporada, para ir seleccionando a las mejorcitas que en la actualidad se hallan en training.

Tres triunfos consecutivos avalan nuestro pronóstico. La hija de Alsina y Lady Rowena, al cuidado de Silvio. Salas le ganó por algo menos de un cuerpo a Nylandera, en 1'35"4/5, en la pista pesada, a mediados de diciembre. Un mes más tarde repite frente a Kiril, superándolo por dos cuerpos, en 1'39"3/5, y sigue la serie en febrero, imponiendo condiciones ante Isolde, por un cuerpo y medio, en 2'12"1/5. Isabelita Desvard le tomó bien la mano y parece que la del stud Nunca no conoce las fronteras que representan los cambios de distancia. Dejó conforme a sus allegados su ejercicio del jueves y se espera verla cruzar el disco dejando a la segunda hablando en chino. Las otras pueden quedar mudas, sordas y ciegas.

A pesar del énfasis en el comentario de la anterior, no podrá dejarse pasar por alto las meritorias performances realizadas por Whaler. La pensionista de Don Eusebio Boni viene de hacer suyas las dos últimas disputadas, ambas por medio cuerpo. Frente a Celencela en 1'26"1/5 y contra Remolona en 1'25"3/5 en la pista húmeda. Contará hoy, como de costumbre, con la monta de Luis Triviño..

Varias que han tenido difíciles entreveros tratarán de arruinarle la v da a las anteriores. La Malenga, cuyas tres últimas son muy buenas. Le ganó por un cuerpo y medio en 1'34"3/5 a Más Fula.. Quedó tercera de Lady Abla a cinco cuerpos en 1'39"3/5, para luego viajar a Palermo, donde se clasificó algo lejos de Laucha, pero en un guarismo que acalambró a los cronometristas: 1'48"3/5 para los 1800 metros. Equestría, con una serie de figuraciones en el marcador y que viene de quedar tercera de Get Pearl en 1'45"1/5 a algo más de dos cuerpos, y Gang, enfrenta este compromiso luego de un tercero de Lusinga en 1'12"3/5 a dos cuerpos y medio, son elementos indicados para los buscadores de tentadores lances.

Completan esta nómina La Kaiserina, que viene de varios fracasos; Palquet, que viene de ganar muy fácil ante Kiril; Conasita, que siempre pesca algún premio, y Aigua, que viene de fracasar ante Palquet a más de doce cuerpos.

PENSION; AHORA 21.000

La Asociación Gremial de Cuidadores, Jockey y Aprendices de Rosario, dispuso fijar en $ 21.000 fuertes, es decir $ 2.100.000 moneda nacional, el costo de la pensión del pura sangre de carrera. La nueva "escala" comenzará a regir desde el 1º del corriente mes y se aplicó, según la gremial, en "razón del alza exorbitante en los precios de forrajes y demás artículos necesarios para la cuida de los caballos".

MIENTRAS GIRA EL GLOBO

HOY: NACIONAL - 20 PREMIOS - A LAS 14

Atrasados a la grande			Demorados a los premios		
Centena	Decena	Unidad			
3	1	1	95	00	83
56 s.	24 s.	23 s.	29 s.	24 s.	22 s.
Ambos demorados a la grande			El dato de CRONICA		
70	25	97	12		60

HOY: MENDOZA - 20 PREMIOS - A LAS 15

Atrasados a la grande			Demorados a los premios		
Centena	Decena	Unidad			
1	5	6	27	08	95
31 s.	22 s.	25 s.	21 s.	16 s.	16 s.
Ambos demorados a la grande			El dato de CRONICA		
54	51	80	39		41

HOY: TUCUMAN - 10 PREMIOS - A LAS 16

Atrasados a la grande			Demorados a los premios		
Centena	Decena	Unidad			
9	4	6	26	01	85
34 s.	30 s.	24 s.	60 s.	53 s.	39 s.

LA PLATA — Programa Completo Para la Reunión de HOY

1ª Carr. Pr. HIRONDELL (com. doble pref. extra) - 1700 mts. — A las 16

4 ULT. PERF.		ANOTADOS	JOCKEY	e/k.	PADRE-MADRE	CUIDADOR
2L 0L 3L —	1	1 JUDELLE (10)	J. Cepeda	3|56	Francis U.-Hazaña	D. Gómez
6L 0L 0L 0L		2 HAZAÑA C. (3)	J. Domed	3|56	Hazañero-Aclámela	C. Funes
4L 6P 0P 0P	2	3 ARRE WIDOW (12)	O. Barattuci	3|56	Arret-Black Widow	H. Vazón
4L 3L 3L 3L		4 MARY PAL (1)	J. Corso	3|56	Fomento-Temi	R. Pereyra
0L 0L 0L —	3	5 CHOFETA (5)	C. García	3|56	Chelito-Rulinda	M. Robles(h)
0L 0L — —		6 PHOTINA (11)	A. Coloccio	3|56	Tricheur-Prinzessin	J. Cámara
5L 0P 2L —		7 DOBLADURA (7)	R. Cabrera	3|56	Pastiche-Doblada	J. Virgilio
2L 6L 0L 4L	4	8 ALMISSA (2)	J. Cano	3|56	Alamo-Negra Munica	J. Garrido
0P 6P 0P —		9 ELLA (9)	R. Cepeda	3|56	Ganelon-Egad	M. Catapano
0L 0L 6L 0L	5	10 GARETTA (6)	O. O. Aguirre	3|56	Gémini Six-Pollita	V. Addati
3L 3L 2L 0P		11 DERROTA (8)	A. Real	3|56	Imbroglio-Destiny	L. Guerrero
0L 0L 0L 0L	6	12 GARDEN G. (4)	J. Martin	3|56	Chio-Garden Arch	P. Daniele
2L 6L — —		13 G. BRIGHT (13)	A. D'Aponte	3|56	Gold Medalis-Brini	J. Zubiri

Candidata: DERROTA (11) Enemiga: Gold Bright (13) Sport: Judelle (1)

2ª Carr. Pr. CASANDRA REAL (fin. doble pref. extra) - 2200 mts. — A las 16.40

0P 6P 1P 5P	1	1 ATOCHA (7)	L. Sequeira	4|57	Tobago-Cachupina	J. Donadío
0L 0L 6L 0L		2 RAYONIER (3)	R. Fernández	5|52	Cadeau-Montagne T.	J. López
6P 0L 0L 6L	2	3 CALCENA (9)	C. García	4|57	Castañuelo-Jergalosa	O. Iriarte
0L 1P 6L 5P		4 MATICORA (1)	J. Maciel	5|52	Mataldi-Negrura	C. Gómez
1L 1L 0P 0P	3	5 P. D. NAVIDAD (4)	J. Mantilla	4|57	Oak Ridge-M. Abbott	C. Monina
3P 5P 0P 3P	4	6 V. ILUSION (8)	J. Abregú	4|57	Orgaz-La Viejita	J. Martínez
5L 0L 5L 5L	5	7 AMBROSINE (5)	M. Forchetti	5|55	Arquitecto-Negra L.	L. Salto
0L 0L 0P 4P		8 TREB. REAL (2)	V. Rosas	4|54	Escudo Real-Trevena	D. Arcando
0L 2L 1L 6L	6	9 MAS FULA (6)	C. Cáceres	5|55	Fabuloso-Más Trece	V. Cassagire

Candidata: PAZ DE NAVIDAD (5) Enemiga: Vieja Ilusión (6) Sport: Atocha (1)

3ª Carr. Pr. PARCE QUE (com. 2ª doble pref. extra) - 1000 mts. — A las 17.25

— — — —	1	1 CLARKIA (11)	M. Sandoval	2|55	Kiddy-Copar	E. Clerc
0L — — —		2 PINTU'TA R. (4)	L. Triviño	2|55	Escudo Real-Mancha	E. Boni
— — — —		3 VINNITSA (14)	C. Cáceres	2|55	Vin Vin-Flor de Pinta	I. San Millán
4L — — —	2	4 BIEN CAR'SA (2)	B. Aguilar	2|55	Tully-La Cargosa	R. Pereyra
— — — —		5 S. PERIQUITA (6)	E. Rosales	2|55	Snow Tiger-Andujar	U. Lasserre
— — — —		6 VERAZAM (12)	J. Fernández	2|55	Vervain-Zampoña	T. Arana
L6 0L 0L 2L	3	7 BENABARRE (8)	J. Gutiérrez	2|55	Bobby-Montagne	R. Ibarra
0L — — —		8 AHORA NADA (3)	J. Seoane	2|55	Ahogado-Cholica	M. Grasa
3L 4P 4P —		9 LIBERADA (10)	V. Sabín	2|55	Martinet-Free Baby	L. Ferro
5L 0L — —	4	10 WHISKY G. (7)	A. Navarro	2|55	Old Gold-Balinderry	D. Lanzillotta
— — — —		11 QUEEN JAM (9)	I. Gorráis	2|55	King O'Turf-Truquera	H. Martínez
— — — —	5	12 MISS ROXANA (5)	L. Alzamora	2|55	Pillín-Ma Ndire	H. Rosato
3L — — —		13 STEYR (15)	J. Yalet	2|55	Averroes-Stern	O. Ali
— — — —	6	14 LINDA QUICK (1)	J. Corso	2|55	D. Quick II-Linda B.	B. Cáceres
3P — — —		15 SCENT (13)	R. Zapa	3|55	Castellón-Dakar	S. Bello

Candidata: SCENT (15) Enemiga: Liberada (9) Sport: Bien Cargosa (4)

4ª Carr. Pr. RIMA (fin. 2ª roble pref. extra) - 2300 mts. — A las 18.10

0P 0P 0P 5L	1	1 VERONESE (7)	R. Tavella	4|57	Tournevent-Corcira	M. López
0P 0P 0P 0P		2 HAWAIAN B. (3)	A. Ramos	4|57	Hawaiano-Endurance	M. Sosa
0L 3L 4L 5L	2	3 BEN BARKA (9)	C. Cáceres	4|57	Great Host-Baraka	J. Corte
0L 0L 0L 0L		4 OLD CRAZY (1)	J. Yalet	4|57	Old Gold-La Cantuta	G. V. García
0L 2L 5L 0L	3	5 P'CHO BUENO (4)	R. Ferreyra	4|57	Fabuloso-Celtina	J. Gueler
0P 2L 6L 0P	4	6 MECHACA (8)	P. Longo	4|57	Segoviano-Poligas	J. Fiol
0P 5L 2L 0P	5	7 TYROLIEN (5)	M. Mercau	4|57	Tudor Tale-Tully Ann	P. Nicola
0L 0L 0L 6L		8 KEBUENO (2)	V. Rosas	4|57	Fabuloso-Kerucha	D. Arcando
4P 6P 0P 0L	6	9 K. WILLIAM (6)	G. Rizzi	4|57	King O'Turf-Billetera	F. A. Costa

Candidato: KING WILLIAM (9) Enemigo: Mechaca (6) Sport: Tyrolien (7)

5ª Carr. Pr. MANUEL F. GNECCO (clásico) - 1600 mts. — A las 18.50

3L 6L 6L 1L	1	1 GANG (7)	R. Zapata	5|57	Griot-Chufa	R. Ibarra
0L 0L 0L 2P		2 LA KAISE'NA (3)	J. Maciel	5|50	El Curaca-Kokkola	F. Lanzoni
1L 1L 1L 6L	2	3 LADY ABLA (9)	I. Desvard	4|55½	Alsina-Lady Rowona	S. Salas
1L 5L 0L 0L	3	4 PALQUET (1)	C. Cáceres	4|52½	Briquet-Palca	I. San Millán
5L 6P 5L 4L	4	5 CONASITA (4)	E. Rosales	4|52	Vetri-Cona	J. Corte
1L 1L 4L 3L		6 WHALER (8)	L. Triviño	4|50½	West Side-Abercastor	E. Boni
0L 0P 0L 2L	5	7 AIGUA (1)	H. Perazzo	4|51½	Vin Vin-Aguaviva	H. Yalet
6P 3L 1L 5P		8 LA MALENGA (2)	J. Gómez	4|50	Tarrito-Parrandera	H. Rodríguez
3L 4L 3L 1L	6	9 EQUESTRIA (6)	J. Juárez	3|50	Mysolo-Nec Plus U.	H. Martínez

Candidata: LADY ABLA (3) Enemiga: Whaler (6) Sport: Equestria (9)

6ª Carr. Pr. TAPERITA (com. doble pref. súper) - 1400 mts. — A las 19.35

1P 4P 5P 2P	1	1 DUFFEL (13)	A. García	4|57	Hawaian Lad-Ville D'A.	J. C. Maldotti
5L 0L 0L 0L		2 MY DANCE (4)	R. Fernández	4|57	Dream D.-My Bayo	J. Ochoa
6R 1R 0P 0P		3 POLL MAXE (17)	M. Villagra	4|57	Maxim II-Pollywo'le	F. Ambrosio
0L 5L 6L 4L	2	4 KARAPUNCO (2)	R. Cabrera	4|57	Great Host-Kundri	C. Botta
4L 0L 3L 3L		5 CARTIPLENO (7)	M. Barroso	6|55	Plenario-Katina	A. Hidalgo
0L 0L 6L 0L		6 RIOJANO (14)	C. Cáceres	4|57	Río Limpio-Heure B.	M. Prátola
0L 2L 4L 1L	3	7 INSTALADO (10)	J. Corso	4|57	Ario-Chifurnia	J. Villiani
0L 1L 3L 2L		8 NIVEN (3)	J. Igarategui	4|57	Niarkito-Gipsy Love	J. Caffarelli
6L 0L 0L 0L		9 EMBAJADOR (12)	D. Verón	4|57	Snow Glass-Little M.	L. Crosato
1L 3L 2L 5L	4	10 EL AFRICANO (8)	M. Gómez	4|57	Escipion-Pulqui	P. Linchetta
0L 5P 1P 4P		11 DIPLOMAT (11)	V. Sabín	4|57	Martinet-Diablesse	J. A. Maldotti
0L 0L 0P 0P		12 SAHAGUN (6)	J. Cepeda	4|57	Turn Penny-Saila	L. Parisi
3L 3L 3L 2L	5	13 EN CLARO (18)	J. Maciel	4|57	Energético-Winclara	J. Gargiulo
0L 0L 0L 0L		14 GREAT F. (1)	V. Villalba	4|57	Deltrece-Giraposta	F. Martín
6L 5L 0L 0L		15 FABRIANO (15)	J. Pacheco	5|55	Argur-Festiva	T. Iparra'rre
0L 0L 2L 6L	6	16 EL FRESCO (5)	A. Cervantes	4|57	Frescor-La Sierra	I. Suárez
0L 6L 0L 0L		17 QUE FANFITA (16)	J. Martín	4|57	Famuel-Huyosa	J. Camaño
0L 5L 0L 0L		18 BRAVE LAD (9)	R. Comas	4|55	Hawaian L.-Baratija	C. Croce

Candidato: DUFFEL (1) Enemigo: En Claro (13) Sport: Riojano (6)

7ª Carr. Pr. CON CLARIDAD (fin. doble pref. súper) - 1200 mts. — A las 20.20

6L 0P 1P 0P	1	1 HAY MO'CHA (10)	R. Ricoy	5|57	Hay Humo-Incom'tible	A. Domínguez
0L 6L 2L 3L		2 CONDESA B. (3)	L. Triviño	5|57	Codolar-Bangalore	J. Camaño
6L 0L 0L 6L	2	3 GRAND TITA (12)	R. Fernández	5|57	Grand Pá-Jovencita	M. Grasa
1L 5L 0P 0P		4 G. BLACK (1)	C. Vega	5|57	Table Play-Mabicha	A. García
5L 1A — —		5 FATURAMA (5)	C. Gómez	6|57	Birón-Fanática	B. López
0L 0L 0L 1L	3	6 HARTY (11)	J. Maciel	5|57	Four Fi-Holicona	C. Rodríguez
1P 2P — —		7 DIVULGA (7)	A. Cervantes	5|57	Bañero-Divulgada	J. Ojeda
1L 0P 3L 5L	4	8 MISSY (2)	E. Rosales	5|57	Galván-Mikita	E. Gorosito
6P 4P 5P 0L		9 PIRUVICA (9)	M. Mercau	5|57	Blanco-Auge	M. Schuh
0L 0P 0L 0L	5	10 CONTRARY (6)	R. Torancio	5|57	Bunker-Contraria	M. Arce
3L 5L 2L 0P		11 MISS CATY (8)	G. Desvard	5|57	M. Brookwood-Captura	J. Antognozzi
5P 5P 0P 0P	6	12 LA PRE'LECTA (4)	J. Juárez	7|57	Ceibo-Love Filly	A. Saavedra
2L 2L 3L 2L		13 LA PEPU (13)	I. Gorráis	5|57	Héroe-Canzone Bella	H. Martínez

Candidata: DIVULGA (7) Enemiga: La Pepu (13) Sport: Gimena Black (4)

8ª Carr. Pr. SISARA (com. 2ª doble pref. súper) - 1400 mts. — A las 21.10

0L 0L 2L —	1	1 DAYGO (13)	C. Cáceres	3|56	Arrorró-Shundora	I. San Millán
0P 0L 6L 0P		2 TANTAN (4)	M. Funes	3|56	Timador-Pura Cepa	R. Pellegata
6L — — —		3 ANCIENT L. (17)	J. Gómez	3|56	Ancient L.-Emmy L.	R. Godoy
0P — — —		4 ALMIBARADO (2)	M. Villagra	3|56	Almibar-Goyesca	N. Castro
0P 0L 0P 6L	2	5 MARTES D. (7)	V. Emmolo	3|56	Mefstófeles-Martes T.	A. Bani
6L 6L 0P 4L		6 LEMON TREE (14)	R. Zapata	3|56	Snow Tree-Bad Idea	P. Sosa
3L 0L 0P —		7 HAWWAH (10)	M. Bustos	3|56	Hawaian L.-Bien T.	F. Vital
0L 0L — —	3	8 BERN (3)	M. Guardia	3|56	Bélico-Catrinca	E. Etchegaray
0P 4P — —		9 INDIAN VIT (12)	I. Gorráis	3|56	Incaico-Bay-Vit	J. Rica
5L 0L 4L 5L		10 GAUCHO M. (8)	J. Cepeda	3|56	Huahuito-Gaucha E.	S. Maciel
5L 0L — —	4	11 MALEVO (11)	I. Sequeira	3|56	Malambo-Ilíria	E. Clerc
3L 3L 4L 0L		12 EL TIZIANO (6)	H. López	3|56	Cuadro-Tatana	A. Sendra
0P 6L 0P —		13 JUS'PRECIO (20)	A. Gaitán	3|56	Junker-Preguntale	A. Longo
4L 5L 0L 0L	5	14 MACETEO (1)	J. Maciel	3|56	Ario-Maceterita	V. Parisi
0P 0P — —		15 SEN'MENTAL (15)	L. Triviño	3|56	Snow Trail-Luna L.	E. Boni
0L 0L 5L 0L		16 EL HONDO (5)	D. Cañete	3|56	Barcal-Profunda	T. Iparra'rre
0L 0P 0P 0P	6	17 FARAONICO (16)	M. Insúa	3|56	El Faraón-S. Forest	O. Garrido
0P 5P 2P 3P		18 BARRADO (9)	A. Cella	3|56	Barranga-Returquesa	M. Ahumada
0L — — —		19 BOCAY (18)	C. García	3|56	Vin Vin-Bonigrass	J. Ruiz Díaz
— — — —		20 SIN ANTI'PO (19)	D. Torrilla	3|56	Control-Mi Crédito	J. Romero

Candidato: DAYGO (1) Enemigo: Barrado (18) Sport: El Tiziano (12)

9ª Carr. Pr. BALA REAL (fin. 2ª doble pref. súper) - 1100 mts. — A las 22

1L 3L 2L 3L	1	1 ÑANDIPA (11)	R. Ballaccomo	3|56	Lacorlique-Bresspaser	E. Boni
1L 2L 2L 6L		2 EL NILO (4)	J. Maciel	3|53	El Faraón-Yes Indeed	J. Corte
5L 1L 2L 4L	2	3(T. HORACIO (14)	A. Narro	3|56	Silmor-Crucial	S. Salas
3L 3L 3L 3L		4(BEQUE MIEDO (2)	I. Desvard	3|56	Beque-Metaneza	ídem
0L 0L 6L 2L		5 PUENZITO (6)	M. Sandoval	3|53	Paolo-Bella Nena	R. Ruiz Díaz
3P 1P 1P 3L	3	6 B. CREST (12)	C. Cáceres	3|56	Snow Crest-Blue Game	S. Bello
1L 4L 0P 0P		7 DAMON (8)	V. Aguirre	3|53	Dairy-Top's	J. Zubiri
0L 3L 3L 2L	4	8 BELIEF (3)	E. Tadei	3|56	Yonder-Belvit	L. Taborda
1L 0P 4P 0P		9 ROSTITO (10)	A. Sandoval	3|53	Mysolo-Rosera	O. Puente
Interior	5	10 STRANGER (7)	A. Baratucci	3|56	Pales-Sincerite II	A. Oliva
4P 3L 1L 4P		11 BOLAÑOS (9)	E. Rosales	3|53	Bonpa-Bolivia	J. Ruiz Díaz
Interior		12 GUAJIRO (5)	R. Torres	3|53	Natbee-Libelle	A. Palacios
0P 6P 5P 6P	6	13 COCORITO (15)	R. Segato	3|56	Natbee-Banquita	J. Fregonese
0P 4P 1L 0P		14 PITO VIT (1)	P. Sahagián	3|56	Vitencamps-P. Frank	B. Cáceres
0P 0P 1P 2P		15 TABBY (13)	M. Bertorini	3|53	Big Raff-Tasbey	J. Lemos

Candidato: BANKY CREST (6) Enemigo: Beque Miedo y Cía. (4-3) Sport: Bolaños (11)

Mucho Público y Apuestas Movidas Enmarcaron la Reunión Platense

MERINO FUE EL MEJOR; $ 11.50

Buen éxito alcanzó la reunión que con carácter de exclusiva tuvo lugar ayer en La Plata. Durante el desarrollo, que se efectuó sobre pista normal, se jugó con entusiasmo, siendo posible observar que el público fue más numeroso que en anteriores ocasiones. Le sirvió de base el especial Vizcaino, que se disputó en séptimo turno, y resultó triunfador en el mismo el caballo Merino, que contó con la dirección de Isabel Desvard, que estuvo muy acertada en su montura. Venía de correr en Palermo en el clásico que se adjudicó Mickey Bluff, llegando séptimo de éste, y ayer aprovechó el fuerte y suicida tren de Reuteman —parecía que Sabín conducía una Ferrari— que marcó para el primer kilómetro 1'1"2|5, para pasarlo en los tramos finales y ganarle por uno y medio cuerpos.

Tercero fue Cabul Cereza, y cuarto May Winner, y el ganador empleó 2'19"4|5. Había venido en los últimos puestos, dejando que adelante se jugasen el partido Reuteman, Ah el Invicto y Niello, que corrían varios cuerpos en lote aparte, para cargar al final y triunfar cómodo.

Resultados Generales

1ª Carrera — Premio VEDANTA — 1300 Metros

(En esta carrera comenzó la apuesta doble)

CABALLO	JOCKEY	Nº	Ganad.	Placé	Dividendo		Pag.
1 H. BRINI 57,	M. Cañedo .	(15)	8184	1409	280	110	—
2 BEGHA 50,	J. Maciel	(14)	1329	470		150	760
3 Táctica 57,	R. Cepeda	(5)	5249	889		130	440
4 La Triadora 50,	J. Borda	(9)	2535	560		140	930
5 Austrasia 57,	L. Triviño .	(13)	5161	822			450
6 Rústica 54,	R. Zalazar ...	(2)	516	64			4.550
7 Maestreza 57,	A. Cella ...	(8)	581	247			4.040
8 I. Ximena 54,	C. Cáceres .	(7)	1188	422			1.970
9 Yacura 57,	P. Longo	(4)	1057	165			2.220
10 My Face 57,	R. Herrera ..	(1)	5475	704			420
11 A. Gold 52,	H. Correa	(16)	250	64			9.400
12 Tuyucera 57,	H. Perazzo .	(11)	83	8			28.320
13 S. del Rey 57,	O. Aguirre .	(3)	177	303			1.990
14 La Chita 57,	N. Palcino .	(10)	470	192			5.000
15 Narces 56,	J. Martín	(6)	63	30			37.320
U T. España 53½,	M. Esq'el	(12)	282	28			8.330
TOTALES:			33590	6282			

LLAVE GANADORA 5—6, $ 460.

APUESTA DOBLE: Total de vales: 11.772. Total del pozo: pesos: 4.121.950. Vales de la ganadora: 2.645. Cotiz. del vale: $ 1.560. Valor del enganche: $ 1.720. Corrieron todas.

Ganada por: 2 1|2 cpos., la 3ª 1|2 pzo., la 4ª al pzo., la 5ª 2 cpos., y la 6ª al hoc. (Bandera verde para el 2º y 5º puestos). Tiempo: 1'21"2|5. Cuidador: S. J. Salas. Caballeriza: Nagre. La ganadora es hija de High Sun y Gold Brini. Edad: 4 años.

2ª Carrera — Premio COMENDADORA — 1200 Metros

(En esta carrera finalizó la apuesta doble)

CABALLO	JOCKEY	Nº	Ganad.	Placé	Dividendo		Pag.
1 ANDROMAQUE 53,	C. C'res	(3)	12585	491	120	100	—
2 La Cereza 52,	J. Maciel ..	(2)	3219	257		110	480
3 A. Ski 54,	J Alvis	(4)	1387	114		130	1.120
4 Guarabira 50,	M. F'chetti	(7)	489	89			3.180
5 L. Speech 53,	M. Cañedo .	(5)	1627	147			950
6 Pombis 51,	J. Núñez	(8)	533	57			2.420
7 Revista 53½,	C. Flores ..	(1)	2370	232			650
U B. Pilcha 52,	O. Ayude ..	(6)	74	8			21.070
TOTALES:			22284	1395			

LLAVE GANADORA 2—3, $ 180.

APUESTA DOBLE: Vales de enganche: 1.715. Nuevo pozo, pesos: 6.186.810. Total de vales: 4.358. Vales de la ganadora: 2.106. Dividendo: $ 2.050. Primer placé: 664. Dividendo: $ 1.860. Segundo placé: 266. Dividendo: $ 2.320. Corrieron todas.

Ganada por: 4 cpos., la 3ª al pzo., la 4ª 2 1|2 cpos., la 5ª 1 1|2 cpo., y la 6ª 1|2 pzo. (Bandera verde para el 5º puesto). Tiempo: 1'13"4|5. Cuidador: S. L. Bello. Caballeriza: Montiel. La ganadora es hija de Mount Athos y S. Glory. Edad: 3 años.

Candidata de CRONICA

3ª Carrera — Premio ENGUALICHADO — 1700 Metros

(En esta carrera comenzó la doble preferencial)

CABALLO	JOCKEY	Nº	Ganad.	Placé	Dividendo		Pag.
1 BRENTO 57,	O. Aguirre ..	(5)	874	271	3130	330	—
2 S. Port 57,	J. Montes	(10)	7523	1521		140	360
3 Polinero 51,	R. F'ndez (*)	(4)	6708	631		200	400
4 P. Real 53,	J Benítez ...	(6)	369	125		610	7.430
5 El Meco 57,	J. Corso	(9)	2581	416			1.060
6 P. Farm. 53,	R. Laitán ..	(8)	2519	563			1.080
7 M. Lion 55,	F Gaitán	(3)	3388	921			800
8 Estío 57,	J. Juárez	(19)	214	49			12.810
9 Hungaroche 55,	M. S'doval	(15)	7234	370			370
10 Kinsú 53,	C. Forchcetti .	(2)	875	407			3.130
11 The King 57,	I. Sequeira	(7)	1781	251			1.530
12 Final 54,	H. Mackinze	(17)	759	383			3.610
13 By By Tic 57,	A. M'tínez	(12)	3494	592			780
14 Bouchage 54,	E. Rosales .	(16)	207	37			13.240
U Ragazzo 54,	C. Cáceres ...	(14)	653	126			4.190
TOTALES:			39179	7341			

(*) Polinero fue desmontado luego de cruzar el disco por haberse mancado.

LLAVE GANADORA 2—3, $ 870.

APUESTA DOBLE PREFERENCIAL: Total de vales: 16.192. Total del pozo: $ 5.667.200. Cotización del vale: $ 10.420. Valor del enganche: $ 11.460.

No corrieron: Cachi (1), Cospel (11), Intento (13) y Me Carretón (18).

Ganada por: 1|2 cpo., el 3º 3|4 cpos., el 4º 1|2 cpo., el 5º 1 1|2 cpo., y el 6º 1 1|2 cpo. Tiempo: 1'48"3|5. Cuidador: E. G. López. Caballeriza: Mc Mantley. El ganador es hijo de Brandal y Sonarrera. Edad: 5 años.

4ª Carrera — Premio SUERTUDO — 1600 Metros

(En esta carrera finalizó la doble preferencial)

CABALLO	JOCKEY	Nº	Ganad.	Placé	Dividendo		Pag.
1 CEBELLO 56,	M. Cañedo	(18)	13695	1797	350	130	—
2 B. John 56,	I. Desvard .	(19)	2203	406		240	2.180
3 T. Bluff 56,	J. Yalet ..	(9)	9912	1044		150	480
4 Huncora 56,	C. Agüero .	(16)	2534	294		300	1.900
5 A Grillo 56,	O. Aguirre ..	(10)	362	109			13.310
6 O. Gold 56,	E. Riso	(1)	7368	664			650
7 F. Cruz 56,	O. Barattucci	(13)	924	206			5.210
8 Matías 53,	A. Luna	(14)	828	127			5.820
9 Docquip 56,	R. Herrera ..	(3)	1350	24			3.540
10 Arny 52,	C. Míguez	(6)	1639	341			2.940
11 El Gurú 54,	M. Insúa ...	(2)	1735	442			2.770
12 Komet 53,	C. Cáceres	(5)	9601	968			500
13 Wenceslao 54,	S. Mámoli	(12)	6460	522			740
14 Spy Hero 56,	L. Triviño ..	(4)	2008	267			2.400
15 Portador 52,	J. Maciel	(8)	755	73			6.380
16 L. Mambo 56,	R. Zapata .	(20)	1039	198			4.630
17 El Ajustable 56,	A.Sánchez	(11)	4327	410			1.110
18 El Chunga 53½,	D. Verón	(17)	1964	251			2.450
U P. Primero 56,	R. Cabrera	(7)	144	39			33.460
TOTALES			68857	8419			

LLAVE GANADORA, 6/6: $ 1.880.

APUESTA DOBLE PREFERENCIAL: vales de enganche. 667; nuevo pozo, $ 11.017.874; total de vales, 1.211. Vales del ganador, 233; dividendo, $ 33.100. Primer placé, 30 vales; dividendo, $ 73.450. Segundo placé, 170 vales; dividendo, $ 6.480.

No corrió: Doy Fe (15).

Ganada por el hco., el 3º a 1½ cpo., el 4º al pzo., el 5º a ¾ cpo., el 6º a 1½ cpo. (Bandera verde para el 1º y 6º puestos). Tiempo: 1'39"4|5. Cuidador I. San Millán. Caballeriza: Claudio A. El ganador es hijo de Celeno y Padock Bell. Edad: 3 años.

5ª Carrera — Premio BRIDE — 1400 Metros

(Comenzó la Segunda Apuesta Doble Preferencial)

CABALLO	JOCKEY	Nº	Ganad.	Placé	Dividendo		Pag.
1 HOT BED 56,	J. Yalet .	(18)	15369	1371	290	140	—
2 Maricunga 56,	R. Cabrera	(5)	3879	720		180	1.140
3(Leolatrota 56,	L. Triviño	(2)	16088	1729		130	270
4 Expansiva 52,	C. Vega	(6)	869	217		390	5.130
5 P. Hill 56,	R. Herrera ...	(20)	1478	364			3.010
6 L. Princes	R. Fernández	(19)	81	26			55.030
7 Adinolita 52,	M. Ledesma	(12)	1317	361			3.380
8 Genciana 56,	I. Gorrais .	(17)	1476	231			3.020
9 H. Melody 56,	H. Galeppi .	(3)	1489	231			2.990
10 P. Malen 56,	J. Contreras	(10)	5194	1253			850
11(Hevea 54,	D. Verón	(1)	(con el 2)				270
12 A. Rose 56,	J. Cepeda ..	(11)	1494	400			2.980
13 Malen 56,	R. Zapata ..	(9)	1113	200			400
14 Floria 56,	M. Bustos	(15)	8136	1047			540
15 Qué Macana 54,	R. Zalazar	(8)	1541	437			2.890
16 Tatum 53,	O. Ayude ..	(16)	111	55			40.160
17 G. Mister 56,	I. Sequeira .	(4)	928	153			4.800
18 Patorrilla 56,	O. Aguirre ..	(7)	832	175			5.350
19 M. Soprano 56,	Igaraetgui	(14)	340	95			13.110
U C. Crest 53,	M. Villagra	(13)	1952	348			2.280
TOTALES			63687	9410			

LLAVE GANADORA, 2/6: $ 2.410.

SEGUNDA APUESTA DOBLE PREFERENCIAL: total de vales. 10.142; total del pozo, $ 7.099.400; vales de la ganadora, 2.383; cotización del vale, $ 2.980; valor del enganche, $ 3.280.

Corrieron todas.

Ganada por 3 cpos., la 3ª a 5 cpos., la 4ª a 1½ cpo., la 5ª a ¾ cpo., la 6ª a ½ pzo. (Bandera verde para el 5º puesto). Tiempo: 1'26"4|5. Cuidador: R. Zalazar. Caballeriza: La Pulpería. La ganadora es hija de Atlas y Jura. Edad: 3 años.

6ª Carrera — Premio PATAGON — 1100 Metros

CABALLO	JOCKEY	Nº	Ganad.	Placé	Dividendo		Pag.
1 W. VIT 54,	V. Rosas ..	(12)	1603	59	2.200	1.540	—
2 M. Bluff 56,	J. Alvis ...	(10)	3039	349		340	910
3 Ancianetti 52½,	O. Ayude	(11)	4812	460		280	730
4 Tamú-Aido 56,	E. Riso ..	(15)	9952	498			350
5 Damphis 52,	N.Hernández	(2)	205	52			17.200
6 Salustio 53,	L. Zárate ...	(3)	4372	305			800
7 Almer 53,	A. Juárez	(8)	66	19			53.440
8 Rando 56,	I. Gorrais	(9)	2285	294			1.540
9 Mallardo 56,	M. Cañedo ..	(13)	12118	1541			290
10 Chitral 53,	C. Cáceres ..	(1)	1238	163			2.840
11 Jet Juan 56,	L. Triviño ..	(5)	2724	471			1.290
12 Facau 52,	J. Maciel	(7)	277	28			12.730
13 B. Gringo 56,	D. Torrilla	(14)	2638	274			1.330
U S. Bar 56½,	J. Mantilla	(6)	4264	379			820
TOTALES			50353	4692			

LLAVE GANADORA, 4/5: $ 690.

SEGUNDA APUESTA DOBLE PREFERENCIAL: vales de enganche, 1.932; nuevo pozo, $ 11.535.272; total de vales, 4.315. Vales del ganador, 200; dividendo, $ 40.370. Primer placé, 361 vales; dividendo, $ 6.390. Segundo placé, 318 vales; dividendo, $ 3.620.

No corrió: Teviot (4).

Ganada por 6 cpos., el 3º al pzo., el 4º a 2½ cpos., el 5º a 1½ cpo., el 6º a 2½ cpos. Tiempo: 1'6"4|5. Cuidador: M. M. Alves. Caballeriza: Marimón. El ganador es hijo de Vitecamps y Wader No. Edad: 3 años.

LA GREMIAL DEL TURF CENSARA A VAREADORES

Los vareadores se encuentran frente a un problema que surge de disposiciones vigentes, relacionadas con el censo y empadronamiento de los mismos.. La Gremial de Profesionales del Turf, ofreció su colaboración para llevar a cabo dichas tareas, las que comenzarán a partir del lunes próximo en la sede de la entidad. Dardo Rocha 148, Acassuso, en el horario continuado de 10 a 17. Los vareadores recibirán en su lugar de trabajo las instrucciones de los datos y documentos, que deberán presentar para el empadronamiento mencionado, de acuerdo a los días que se detallan a continuación:

Los apellidos de peones que empiezen con "A" y "B", los días 14, 15, 16 y 17 de marzo; "C" y "D", 18, 21, 22 y 23 de marzo; "E" y "F", 24, 25, 28 y 29 de marzo; "G" y "H", 30 y 31; "I" y "J", 1º, 4, 5 y 6 de abril; "K" y "L", 11, 12, 13 y 14 de abril; "M" y "N", 15, 18, 19 y 20 de abril; "O" y "P", 21, 22, 25 y 26 de abril; "Q", "R" y "S", 26, 27, 28 y 29 de abril; "T", "U" y "V", 2, 3, 4 y 5 de mayo; "W", "X", "Y" y "Z", 6, 9, 10 y 11 de mayo.

Se deja constancia que siendo de imprescindible necesidad el aludido empadronamiento exigido por las disposiciones legales vigentes el mismo reviste carácter de **obligatorio** y los vareadores deberán exhibir su talón de cumplimiento para poder cobrar sus haberes.

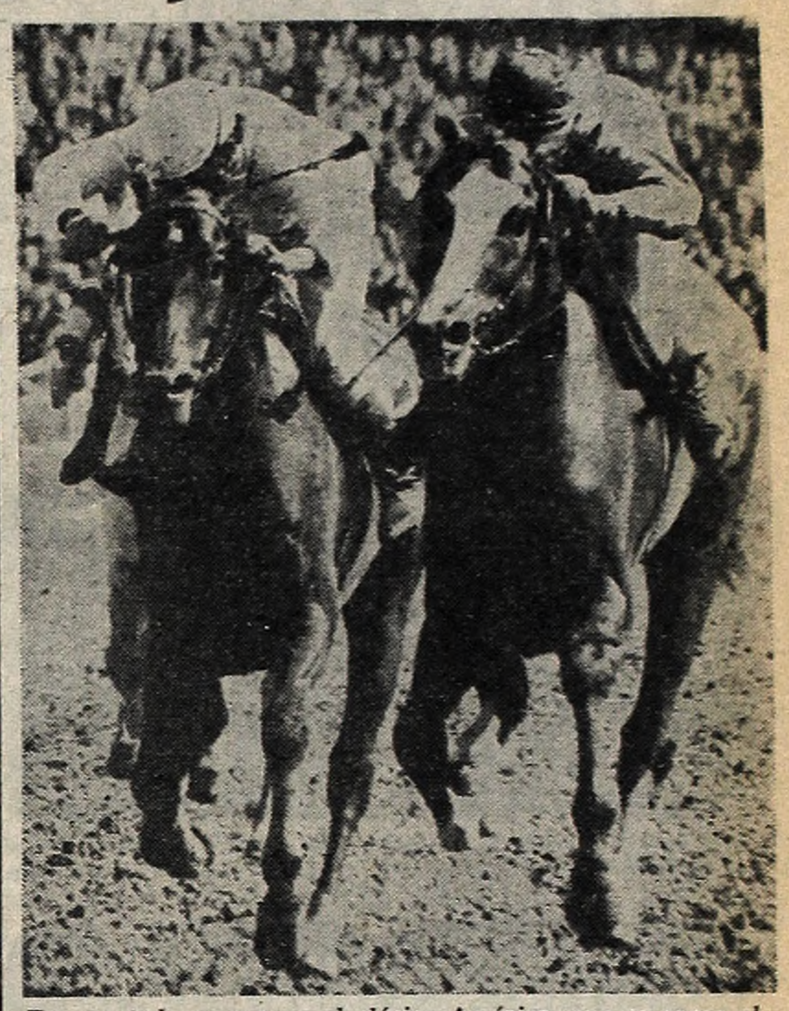

Fue anotado ayer para el clásico América, que se corre el día 20, Povorino y desde ya resulta carta insustituible.

7ª Carrera — Premio VIZCAINO (Especial) — 2200 Metros

CABALLO	JOCKEY	Nº	Ganad.	Placé	Dividendo		Pag.
1 MERINO 52,	I. Desvard .	(10)	5369	584	1.150	300	—
2 Reuteman 51,	V. Sabín ..	(2)	14876	762		250	450
3 C. Cerezo 54,	L. Triviño	(7)	3816	247		580	1.770
4 M. Winner 57,	P. Palmieri	(6)	11864	759			570
5 Tricán 55,	E. Riso	(5)	1377	213			4.910
6 Jenner 49,	J. Maciel	(9)	11967	1127			560
7 Bambi-Sha 57,	J. Yalet ..	(1)	18721	861			360
8 Ah el Invicto 51,	J.Núñez	(11)	840	127			8.360
9 G. Goods 52,	C. Cáceres .	(13)	16752	1186			400
10 Cuidado 54,	J. Gutiérrez .	(8)	7064	971			950
11 Irremediable 54,	E.Rosales	(12)	2043	244			3.310
U Niello 55,	R. Alonso	(3)	1595	317			4.240
TOTALES			96744	7387			

LLAVE GANADORA, 1/5: $ 1.340.

No corrió: Capizana (4).

Ganada por 1½ cpo., el 3º a ½ cpo., el 4º a 2½ cpos., el 5º a 3 cpos., el 6º a ½ cpo. Tiempo: 2'19"4|5. Cuidador: F. A. Calonge. Caballeriza: Las Piedras. El ganador es hijo de Domselar y Merope. Edad: 6 años.

8ª Carrera — Premio PIMIENTO — 1100 Metros

(Comenzó la Apuesta Doble Preferencial Súper)

CABALLO	JOCKEY	Nº	Ganad.	Placé	Dividendo		Pag.
1 BINIKING 54,	R. Laitán	(5)	4400	691	840	240	—
2 Camogli 52½,	J. Abregú .	(8)	2699	568		270	1.360
3 El Pituco 56,	I. Gorrais ..	(12)	9637	446		320	380
4 Dispuesto 52½,	O. Ayude	(4)	5457	655			670
5 F. Drunk 50,	J. Martino .	(10)	7673	830			480
6 Sol Sol 56,	R. Cabrera ..	(14)	4388	675			840
7 R. Hidalgo 56½,	A. Arce .	(13)	5219	679			700
8 Celdon 52,	J. Maciel	(9)	6146	777			600
9 Tornadito 53,	M. Esquivel	(6)	570	134			6.480
10 Don Duilio 56,	J. Corso ..	(11)	386	202			9.570
11 G. Puerte 56,	C. Agüero .	(7)	3401	338			1.080
12 Lito 52,	M. Góngora	(3)	2189	639			1.680
U Paramás 56,	R. Herrera ..	(15)	649	146			5.690
TOTALES			52814	6780			

LLAVE GANADORA, 2/3: $ 690.

APUESTA DOBLE PREFERENCIAL SUPER: total de vales, 10.480; total del pozo, $ 7.336.000; vales del ganador, 793; cotización del vale, $ 9.250; valor del enganche, $ 10.180.

No corrieron: Buruzagi (1), que fue retirado por disparar de los partidores, y Misionero (2).

Ganada por 1½ cpo., el 3º a vja. mín., el 4º a ½ cpo., el 5º a ½ pzo., el 6º a la cbza. (Bandera verde para el 2º y 3er. puestos). Tiempo: 1'8". Cuidador: A. C. Bazante. Caballeriza: Kuky. El ganador es hijo de Bonicay y Kindred. Edad: 3 años.

9ª Carrera — Premio STYLEE — 1400 Metros

(Finalizó la Apuesta Doble Preferencial Súper)

CABALLO	JOCKEY	Nº	Ganad.	Placé	Dividendo		Pag.
1 G. LACONICO 57,	Triviño	(16)	9628	702	410	150	—
2 J. Sun 57,	R. Zapata .	(7)	4221	281		250	940
3 W. of Honor 53,	H. Capano	(5)	5505	395		200	710
4 Bambú 57,	R. Herrera .	(13)	3076	249		260	1.290
5 B. Sun 53,	J. Maciel ...	(14)	5381	335			740
6 Get Porteño 52,	E. Rosales	(12)	7056	587			560
7 Ramingo 57,	J. Martín ...	(15)	1264	174			3.150
8 N. Snom 54,	V. Rosas ..	(11)	636	96			6.270
9 Fiorgin 57,	O. Aguirre ...	(1)	688	128			5.800
10 Hildemar 53,	C. Flores ..	(3)	2191	207			1.820
11 Oscar 54,	C. Cáceres	(4)	7749	518			510
12 Gualberto 53,	R.Fernández	(8)	188	37			21.240
13 Infante 57,	R. Comas ..	(10)	171	64			23.350
14 Fosforito 55,	J. Walsh ..	(6)	4780	351			820
15 W. Time 57,	R. Cabrera	(17)	3333	429			1.190
16 McAndrew 55,	A. Narro ..	(9)	913	96			4.370
U Suez 51,	M. Forchetti .	(18)	177	64			22.250
TOTALES			57057	4703			

LLAVE GANADORA, 3/6: $ 1.850.

APUESTA DOBLE PREFERENCIAL SUPER: vales de enganche, 570; nuevo pozo, $ 11.397.820; total de vales, 1.362. Vales del ganador, 196; dividendo, $ 40.700. Primer placé, 92 vales; dividendo, $ 24.770. Segundo placé, 214 vales; dividendo, $ 5.320.

No corrió: Pito Cruz (2).

Ganada por el pzo., el 3º a ½ cbza., el 4º a ¾ cpo., el 5º a 1 cpo., el 6º al hco. (Bandera verde para el 1er. y 5º puestos). Tiempo: 1'27". Cuidador: E. C. Boni. Caballeriza: Los Abuelos. El ganador es hijo de Laconique y Tres Amusant. Edad: 4 años.

Candidato de CRONICA

PRONOSTICOS DE LA PRENSA EN GENERAL PARA LA REUNION DE HOY

Publicac.	1ª	2ª	3ª	4ª	5ª	6ª	7ª	8ª	9ª	10ª
CRONICA	Espionaje	Fascitol	Auxiliante	Lace	Bonheur	Machine	Campiglia	El Misterioso	Again Sun	Tacto
La Fija	Espionaje	Fascitol	Auxiliante	Lace	Albanian	Machine	Campiglia	Gran Cometa	Again Sun	Tacto
Palermo	Espionaje	Fascitol	Auxiliante	Lace	Albanian	Machine	Campiglia	Gran Cometa	Again Sun	Tacto
La Razón	Espionaje	Fascitol	Auxiliante	Lace	K. Francis	Machine	S. Peedy	Racconto	Again Sun	Tacto
Clarín	Espionaje	Fascitol	Auxiliante	Charcas	B. Bill	Machine	Campiglia	Cantor Vit	Again Sun	Tacto

FAVIO TIENE MUCHAS COSAS PARA CANTAR...

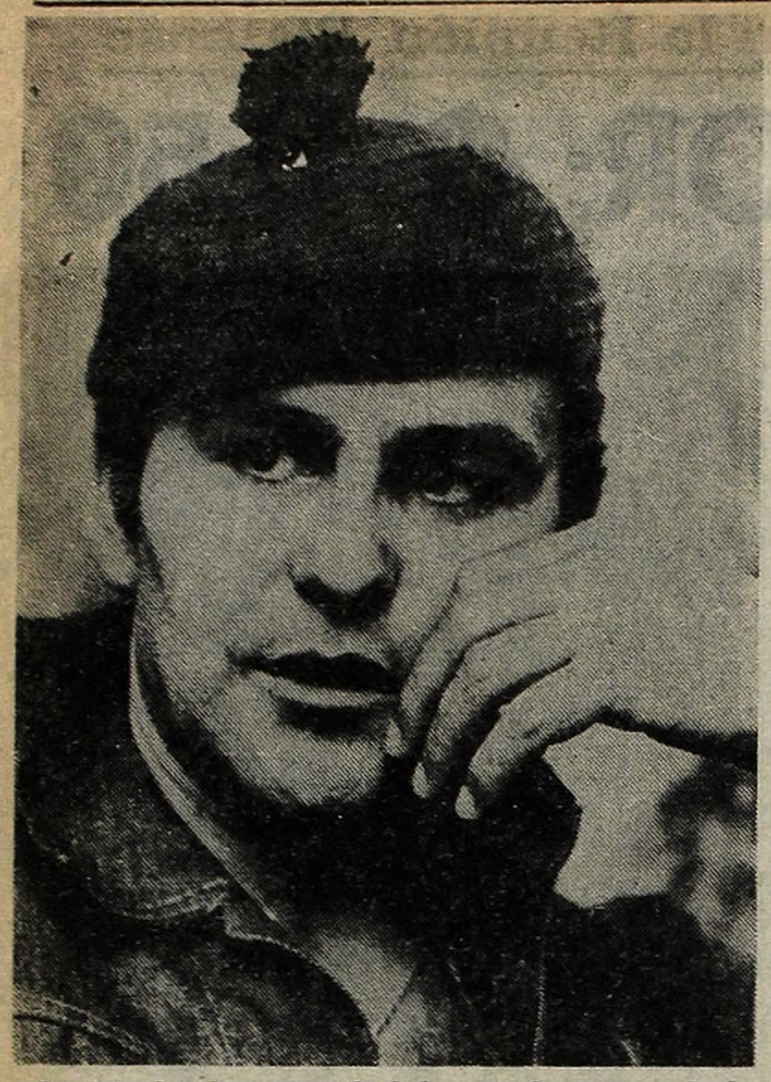

Después de cinco años de haber estado ausente de los escenarios, como cantante, L. Favio retorna triunfante.

Un suceso de relieve se anuncia en el complejo teatral "Estrellas". **Se tiata de tres recitales, únicos que realizará Leonardo Favio en la Capital Federal. El famoso director de cine y cantautor se presentará los días lunes, miércoles y viernes de la semana próxima.**

Como se sabe Leonardo retornó el año pasado al canto luego de estar ausente en los escenarios y en el disco durante cinco años. Retornó con un éxito indiscutible, "La dicha que me fue negada" en disco simple. De allí que se pueda pronosticar el apoyo masivo de sus fanáticos en los conciertos que ofrecerá en el "Estrellas". A propósito de esta "reentré" espectacular como cantautor mantuvimos una entrevista con Leonardo.

—¿Tenés un tiempo para interrumpir tus ensayos y hablar un poco?

—Siempre hay un poquito de tiempo...

—¿Qué sensación tuviste con tu vuelta?

—Magnífica; luego de un lustro sin sentir el contacto íntimo con el público en las plateas, te aseguro que es emocionante.

—¿Favio cantor ha cambiado en estos cinco años de ausencia?

—En absoluto; eso sí, estoy más maduro como hombre y significa una mayor comprensión para acertar en el gusto de la gente. Pero en el fondo no he mudado en absoluto.

—¿Qué temas interpretarás en el "Estrellas"?

—Todos los que están incluidos en mi último disco larga duración: entre otros un tema que dura diez minutos donde en tiempo de milonga narro mi niñez, mi vida hasta la actualidad.

—¿No es testimonio

—Puede ser, en el buen sentido del término. Vos sabés que me encanta cantar a la vida en su imagen más simple. Con las pequeñas cosas cotidianas que nos rodean...

La charla fue constantemente interrumpida por el teléfono y apresurada entrevistas con gente también apresurada. Son los prolegómenos del debut. Luego de husmear en su magnífica discoteca (muchas obras de Juan Sebastián Bach) continuamos.

—¿Qué harás luego de tus tres únicos recitales en la Capital Federal?

—Iniciaré una gira por todo el país. Cuando digo que es todo no exagero, ya que la misma tendrá una duración de dos meses...

—¿Y luego?

—Continuaré la gira pero en el extranjero. A partir de fines de mayo, calculo, cantaré en Colombia, Venezuela, México y Estados Unidos de costa a costa, desde Los Angeles a Nueva York. Una vez que termine mi itinerario en el país norteño viajaré a Europa, más precisamente a España para continuar con mi trabajo.

—¿Y el director de cine que hará en este tiempo?

—Nada, merece Favio director unas largas vacaciones. Creo que se extenderán como mínimo, unos tres años. El canto es la vida, hay que estar cantando. ¿No te parece?...

—¿Y tu familia?

—Mi esposa y mi crío (que ya tiene cuatro años) me dan la base sólida sobre la cual puedo trabajar como hombre y como artista.

Una chaqueta tipo "jeans" sin mangas, una boina con borlita, son las ropas típicas de Leonardo Favio, un director de cine, y un cantautor de comprobado talento.

Favio ya incursionó en esta capital, hace tres semanas, cuando logró reunir 40.000 personas en uno de los bailes de Carnaval en el predio de la Rural de Palermo, cifra jamás obtenida por otro cantante.

Esta noche, en el club San Miguel, de la localidad del mismo nombre, Leonardo realizará una actuación estelar con su conjunto musical.

Se aguarda con singular expectativa la presentación de Favio en Buenos Aires. Reconoció sentirse algo nervioso por la responsabilidad que implica atravesar por una de las pruebas más duras de su carrera como cantante.

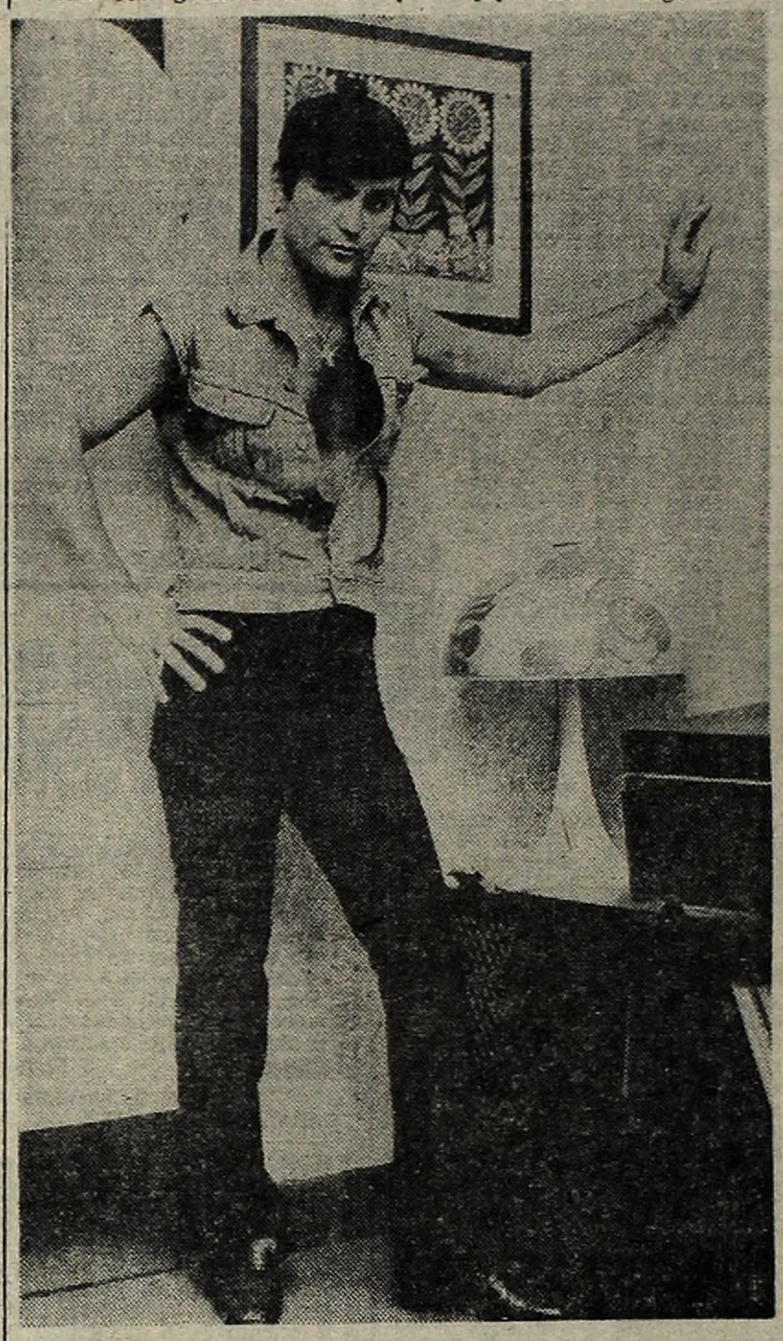

Su actuación en Buenos Aires es esperada con gran expectativa. Favio presentará un repertorio totalmente nuevo.

AVISOS AGRUPADOS

COMPRO ORO PLATA - Pago Máximo
Lunes a sábados de 9 a 20 hs. Domingos de 9 a 18 hs.
AYACUCHO 367 — Tel.: 45-8172 C.P.

COMPRO ORO - PAGO MAS - ALHAJ.
Lunes a viernes de 9 a 20 hs. Sabado de 9 a 13hs.
PARANA 484 TELEFONO: 45-2080 C/P

DOCUMENTOS DEL PARAGUAY
Legalizados — Tramitamos su obtención con rapidez
Corrientes 1989, Loc. 4 — 7 a 19 horas — Todos los días

VIVIENDAS CAMBERLEY S.R.L.
SU CASA PARA TODA LA VIDA
TOTALMENTE EN CUOTAS
CONSTRUCCIONES PROPIAS
EN TERRENOS PAGOS O IMPAGOS
Capital: BARTOLOME MITRE 783
PLANTA ALTA

RULEMANES
Compro nuevos y usados
55-1036 C.F.

DR. LIASCOVICH - MEDICO
Venéreas, sífilis, piel, glandulares. (Ambos sexos). Lunes a domingos, 9 a 21. VIAMONTE 776, 4º Piso, Dep. 7. 392-8145/0757.

PARA AVISOS EN ESTA SECCION DIRIGIRSE A VIAMONTE 1358

PROHIBIDO PARA HOMBRES

El próximo viernes 18 del corriente debutará en Rosario Ana María "Cachito" Michelli, con su espectáculo unipersonal "Solo para mujeres". Tendrá como escenario el complejo de espectáculos Aureliano, en pleno centro de esa populosa ciudad. Actuará viernes, sábado y domnigo, a partir de las 21 horas. El espectáculo obtuvo un significativo éxito durante la temporada veraniega en Mar del Plata. Los hombres tienes "estrictamente" prohibida la entrada.

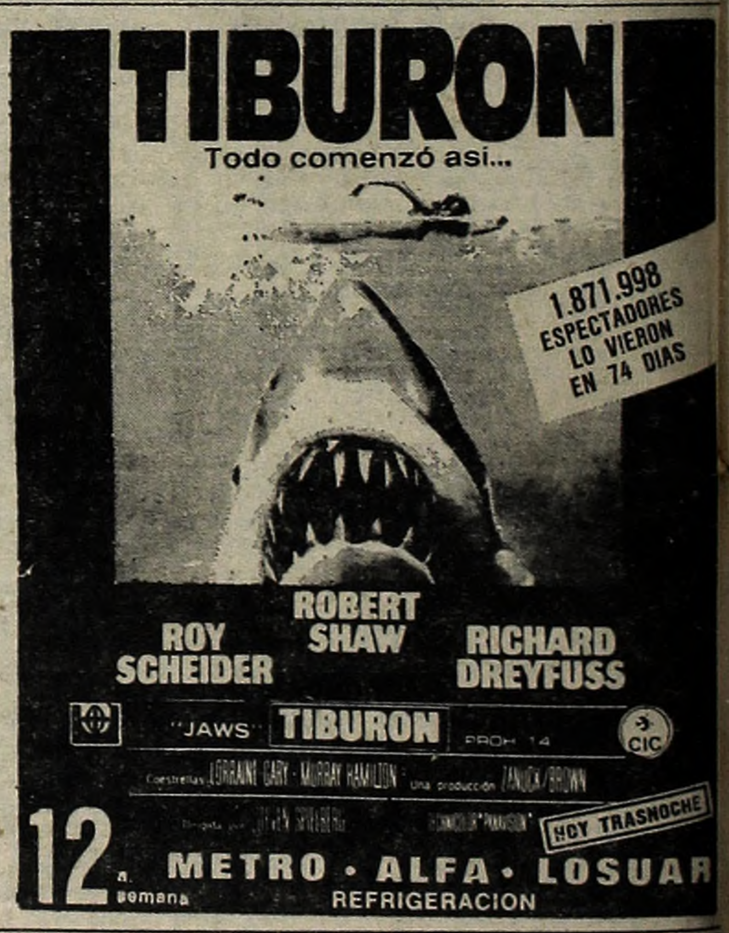

MIRYAM DE URQUIJO
GRAN EXITO

SIN SALIDA
Estrellas
RIOBAMBA 280

IGNACIO QUIROS
GRAN EXITO

DOMINGO DESPEDIDA ♦ DOMINGO DESPEDIDA ♦ DOMINGO DESPEDIDA ♦ DOMINGO DESPEDIDA

LE GUSTA LA MUSICA ROCK, Y SE QUEDO CON EL GUITARRISTA

Bella y sensual, la esposa del "premier" canadiense Pierre Elliot Trudeau estaría viviendo un apasionado romance con uno de los integrantes del conjunto The Rolling Stones.

OTTAWA, 11 (France Presse y EFE) — El primer ministro canadiense, Pierre Elliot Trudeau afirmó que era indiferente a las relaciones de su esposa Margaret con el célebre grupo de rock, Los Rolling Stones.

"Sé que le gusta la música rock y que siempre le ha gustado", dijo el primer ministro, en una conferencia de prensa semanal, al hablar de su esposa de 28 años. Dijo además que espera que su esposa "No comience a frecuentar a los Beatles" pues, expresó, "Ella prefiere estos últimos a los Rolling Stones"

Trudeau agregó que no le importaba saber si las actividades de su esposa perjudicaban su carrera política.

"Si ella me hace perder votos, lo lamento" dijo pero el primer ministro no impedirá a su mujer viajar como lo tiene previsto.

Varios diarios canadienses y británicos revelaron recientemente la existencia de un idilio entre la señora Trudeau y el cantante de Los Rolling Stones, Mick Jagger, después que fue vista el fin de semana pasado en Toronto, en una grabación en público del próximo disco del grupo británico.

Aunque Margaret Trudeau, la joven esposa del primer ministro canadiense, se ha limitado a decir que ella hace "lo que me da la gana", Mick Jagger, el cantante del grupo musical británico "Rolling Stones" desmintió los rumores de romance. "Todos esos periódicos pueden irse a la misma...", dijo anoche Margaret cuando le enseñaron los titulares sobre el escándalo, mientras asistía en el City Center de Nueva York a una función de ballet. "Oh, no digas esas cosas", comentó con burlón gesto de horror la princesa Yasmin Khan que la acompañaba.

Mick Jagger llamó por teléfono al "New York Post", según informa hoy el periódico, para desmentir los rumores de su romance con Margaret Trudeau. "Somos solo conocidos", dijo

"Mire, yo soy una señora casada, la esposa del primer ministro del Canadá, y madre de tres hijos", dijo Margaret Trudeau a un reportero del "Post" anoche en el ballet. "Adoro a mi esposo, la música y la fotografía, y tengo la suerte de que Pierre (Trudeau) me permite vivir mi propia vida", agregó Margaret, que procede de las comunas "hippies" de Vancouver.

Cuando un periodista se atrevió a preguntarle anoche cómo andaban las relaciones con su esposo, ella contestó furiosa contra pregunta: "¿Y cómo andan las suyas con su mujer?".

Luego de su airada protesta contra los periódicos que tanto ruido han hecho en torno a su amistad con la "prima donna" canadiense, Micke Jagger —más calmo— restó importancia a los repetidos contactos con Margaret, con una declaración que puede interpretarse de muchas formas, aunque no haya sido ésa la intención de Micke: "Solo tuve una relación amistosa y pasajera durante un par de noches... Sucede que ella, es fanática de la música rock y le gusta asistir a nuestros conciertos".

Claro, todo esto fue dicho en el hall del hotel donde se alojan los Rolling y, casualmente, Margaret.

Pero Micke Jagger quiso seguir aclarando: "Ella quiso conocernos y logró ser presentada a nosotros. Lo mismo hizo la princesa Margarita, en Londres, al igual que Lee Radziwill. Ellas gustan de nuestra música. Es todo".

Aunque para la columnista de chismes del ambiente artístico, que firma sus trabajos en el "Daily News" como Susy, agregó un condimento por demás picante, al difundir la especie que ya no es Micke Jagger el motivo del fanatismo de Margaret Trudeau, insinuando que ahora es el guitarrista del conjunto, Ron Wood, "quien podrá decir dónde se encuentra ahora Margaret, con más precisión que el propio primer ministro", haciendo luego un juego de palabras: "Ron Wood es la piedra (stone) favorita de la señora

Mientras la despreocupada Margaret sigue sacándose el gusto de escuchar música rock personalmente, sin el auxilio de los discos, la aparente tranquilidad del primer ministro canadiense, Pierre Trudeau parece no ser tanta, pues ha cancelado todas las funciones oficiales que debía desempeñar su esposa, a fin de "aliviar la presión", tanto sobre ella cuanto sobre su gobierno y para que pueda "ser persona privada por algún tiempo". Aunque agregó que le gustaría que estuviese presente para asistir al banquete que le ofrecerá mañana, al primer ministro británico James Callagham, cuando efectúe su visita a Canadá, pero igualmente trató de restarle importancia al asunto.

"CANTATA A CHILE" GANO EL 1er. PREMIO EN CARTAGENA

CARTAGENA, Colombia, 11 (France Presse). — El primer premio, la Catalina de Oro, del decimoséptimo festival internacional de cine de Cartagena, clausurado aquí anoche, fue otorgado a Cuba por el filme "Cantata a Chile", basado en el tema de las huelgas de mineros chilenos. El premio al mejor actor fue concedido a Orlando Urdaneta, protagonista de la cinta venezolana "Canción mansa para un pueblo bravo". Este filme le procuró también el premio de la primera realización al italo-venzolano Giucarlo Carrer, quien dirigió y produjo esa historia filmada de un joven campesino que va a buscar trabajo a Caracas.

De manera inhabitual no se otorgó el premio de la prensa a la mejor película presentada en el festival. La negativa fue motivada por la calidad considerada insuficiente del conjunto de las cintas y el hecho de que no llegaron a tiempo varias realizaciones previstas en el programa.

El realizador italiano Pasolini recibió, por su parte, un premio especial para "Saló, los 120 días de Sodoma", presentada por primera vez en América latina. El jurado estaba compuesto por Michel Guy, ex ministro de Cultura francés; Michael Kutza, director del Chicago Film Festival; John Russell Taylor, cronista cinematográfico del "Times", de Londres, y Alberto Duque López, cronista del "Diario de la Costa".

DOY

TRAVESURAS DE WALTER YONSKY

musical para pibes

Sábados y Domingos 17 hs. UNICO MES

Teatro ESTRELLAS Río Bamba y Sarmiento 46-6759

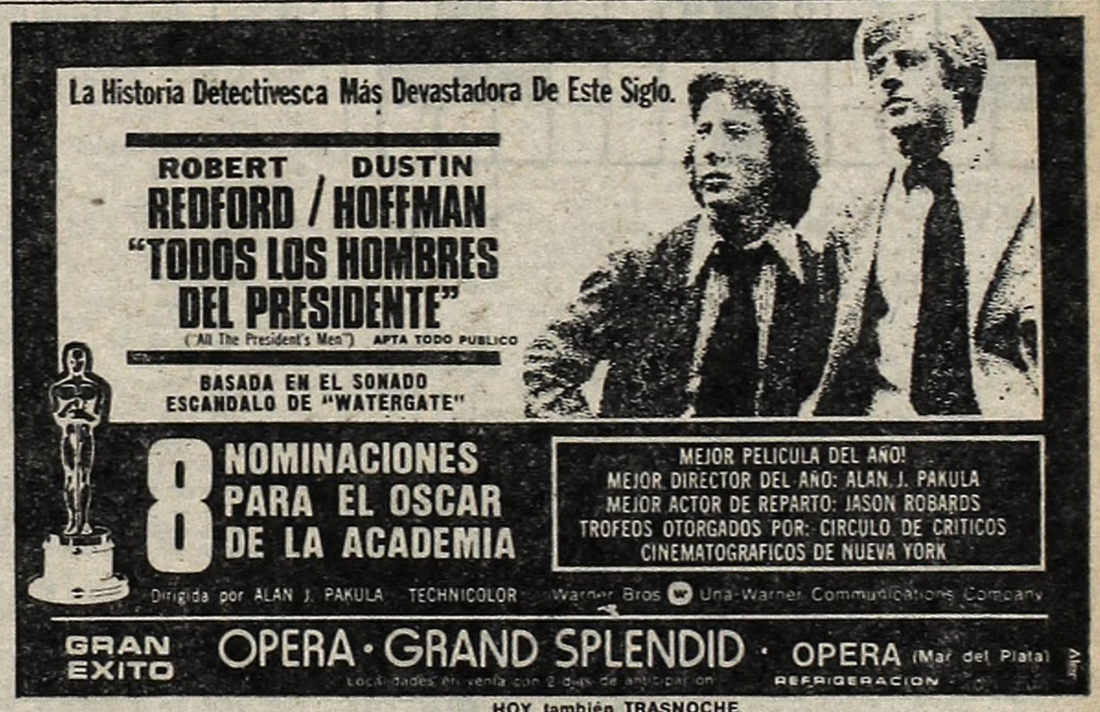

UNANIME OPINION

Dijo GENTE: "... Un cine de artesanía dedicado al entretenimiento en sí mismo..."

Dijo LA RAZON: "... acción y gracia en divertido film..."

Dijo LA NACION: "... acción a todo ritmo, en un film que proporciona entretenimiento y diversión..."

Dijo CLARIN: "... acción, abundante comicidad y secuencias con fuerte verismo..."

LA AVENTURA EXPLOSIVA

RICARDO BAULEO (Tiburón) VICTOR BO (Delfín) JULIO DE GRAZIA (Mojarrita)

APTA PARA TODO PUBLICO

4ª. Semana SARMIENTO y simultáneos Hoy trasnoche AMBASSADOR (Mar del Plata)

Rudy Chernicof

Yo? ARGENTINO

con PATRICIA MARCH

dirección Hugo Midón

TEATRO Estrellas

RIOBAMBA Y SARMIENTO · 46-6759

ASTROS - Corrientes 746
T. E. 45-5541
Hoy, 21 y 23 hs.
DON PELELE • JUAN CARLOS CALABRO
Y la vedette del 77
PATRICIA DAL
SUFRIREMOS COMO ENANOS PARA PASAR EL VERANO
(Prohib. menores de 18 años)
ADOLFO GARCIA GRAU
César Bertrand, Oscar Villa, Ulises Dumont, Romina, Susana Quinteros, Petty Castillo, Alfredo Kier y los almuerzos de Nirta.
NURI CID
Dirección: Hugo Moser.

CUARTETO QUE MONTO UN IMPERIO

Cuando los muchachos del "Cuarteto Imperial" llegaron a Buenos Aires el 3 de junio de 1964, luego de visitar a Ecuador y Bolivia; pensaron permanecer en ésta un mes y luego proseguir la gira que habían iniciado tiempo atrás, partiendo de su país natal, Colombia. Pero... el éxito de un disco dispuso otra cosa. Así nos lo cuenta Heli Toro Alvarez, su director:

—A los ocho días de estar aquí grabamos un simple con los temas "Cumbia por el mar" y "Perico", y el éxito fue tan sensacional que decidimos quedarnos un tiempito más. A los dos meses el disco estaba primero en el ranking, y nosotros enamorados de la Argentina. ¡Y aquí nos quedamos!

De aquel cuarteto solo queda el director, ya que los integrantes fueron cambiando. Ahora está constituido por Heli Toro Alvarez, colombiano; Héctor Forero Hernández, colombiano; Miguel Cejas, argentino, y Gerardo Gros Fallini, uruguayo. El director está casado —segundas nupcias— con una hermosa muchacha argentina, Mónica, de la cual tiene un hijito de nombre Ariel. En lo tocante a su trabajo actual, el cuarteto acaba de volver de una extensa gira por el Sur de nuestro país y Chile —duró dos meses—, y ahora anda actuando en el Norte del país; en Carnaval actuaron en capital, interior y Uruguay. El éxito alcanzado los ha llevado a recorrer varias veces Latinoamérica, y en el invierno próximo deberán cumplir suculento contrato en México.

Dueños de un estilo inconfundible, los integrantes del Cuarteto Imperial gozan de una merecida popularidad.

♦ A DESCANSAR

—En mayo descansaremos —nos dice Heli—, pues estamos molidos de tanto andar. Quiero disfrutar por un mes, sin complicaciones, de este hogar que he formado en este país que ya es mío, ¡al que quiero como al mío!

TIEMPO

MAXIMA: 23º3 - 16.5
MINIMA: 12º7 - 6.50
Pronóstico: bueno, nubland. parc. Temp. y hum. en asc. Vientos lev. E. **Máx.** 25º, **mín.** 16º. **Mañana:** nublado, probab. lluvias. Desc. temp.

"PORNO-DIVA", FUE CONDENADA

AVELLINO, Italia, 11 (EFE). — La "porno-diva" del cine italiano, Laura Gemser, fue hoy condenada por un tribunal de Avellino a cuatro meses de cárcel por su intervención en la película "Emmanuel en América". El director del filme, Joe D'Amato, fue condenado a seis meses de prisión, así como el distribuidor Jole Turchetti y la productora Felicia Bizzarri. El protagonista de "Emmanuel en América", Gabriele Tint, fue igualmente condenado a dos meses de cárcel, sin posibilidad de fianza...

El tribunal dispuso la confiscación y la destrucción de ocho escenas del filme, consideradas ofensivas al "común sentido del público".

En la sentencia se declara que la película comprende exhibiciones insistentes y complacientes de desnudismo, relaciones amorosas a tríio, escenas lésbicas, imágenes de autoerotismo y representaciones de orgías carnales.

★ ESTRELLAS - Riobamba 280
T. E. 46-6759
RUDY CHERNICOF EN "¿YO?, ARGENTINO"
Miércoles y jueves, 22.30 hs.
Viernes y sábados, 23 hs.
Domingos, 22 hs.
• • •
TU-SAM EN "EL SHOW DE TU-SAM"
Martes a jueves, 22.30 hs
Viernes 23 hs. (única func.)
Sábados 21 y 23 hs.
Domingos 22 hs.
• • •
MIRYAM DE URQUIJO E IGNACIO QUIROS EN "SIN SALIDA"
Viernes y sábados 22 hs.
Domingos 21.30 hs.
• • •
"LOS INDIOS ESTABAN CABREROS"
de Agustín Cozzani
Martes a jueves y domingo: 21.30 hs.
Viernes y Sábado, 22.30 hs.
• • •
"TRAVESURAS DE WALTER YONSKY"
Musical para chicos
Sáb. y domingos 17 hs.
• • •
EL CIRCO TEATRO DEL CAPITAN PILUSO
con Coquito
Carlos Scazziota — Delfor Medina
El ballet de Betty Folcini
y las máximas atracciones infantiles
Regalos para los pibes
Sábados y domingos a las 15.30 y 17.30

CRUCIGRAMA

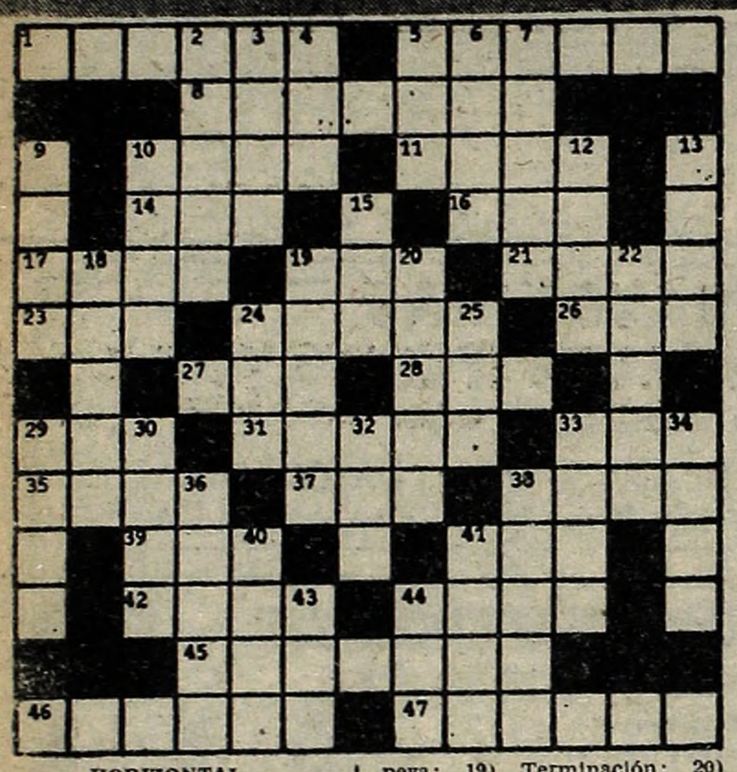

HORIZONTAL

1) Fuego que levanta la llama; 5) Ración que se da a la tropa en marcha (Pl.); 8) Cochera para automóviles; 10) Vestido rico y lucido; 11) Atreverse; 14) Amarra; 16) Anillo; 17) Río de Francia; 19) Cara; 21) Hendedura que se hace en la ropa para introducir el botón; 23) Río de Paraguay; 24) Lo más alto de los montes (Pl.); 26) Doce meses; 27) Dádiva; 28) Gorro turco; 29) Adverbio de lugar; 31) Muchacho, mozo; 33) Interjección que denota aprobación; 35) Sepultura; 37) Ciudad de Irán; 38) Profeta menor; 39) Terminación de participio; 41) Aquí; 42) Relato de los tiempos fabulosos; 44) Alea; 45) El que habla a nombre de otro (Pl.); 46) Cabello colgante; 47) Cesta del andarivel (Pl.).

VERTICAL

2) Piedra preciosa; 3) Billalda; 4) Altar; 5) Yo, en latín; 6) Tiesa; 7) Planta aristoloquiácea; 9) Río de Francia; 10) Deseo; 12) Colorada; 13) Eje de la Tierra; 15) Hijo de Noé; 18) Relativo a la epopeya; 19) Terminación; 20) Desembarazarse de algo; 22) Viejo, antiguo; 24) Patada; 25) Terreno comunal para pastos; 29) Próximo, contiguo; 30) Provincia de la India; 32) Combustible; 33) Tener amor; 34) Parte de un molino de viento; 36) Chacal; 38) Suceso imprevisto; 40) Emperador romano; 41) Ave de rapiña; 43) Ansar; 44) Sortija.

(La solución mañana)

N	A	V	E	T	A		A	S	A	R	O	S
A			R	E		L		U	R			O
V	E	R	A	Z		E		B	E	N	O	L
I	R	A	N		P	A	N		L	E	N	E
O				V	E	L	A	R				O
	S	A	L	A	Z		O	I	D	O	S	
G			A	G				M	I			T
A	R		S	O	L		T	A	S		E	R
L	A	R		N	O	T	A	R		O	R	A
A	B	E	L		T	I	O		A	V	E	S
N	A	D	A	R		N		U	C	A	S	E
O			B	I		O		V	A			R
S	E	R	E	N	O		N	A	B	I	T	O

(Solución del problema anterior)

FARMACIAS DE TURNO

DESDE LAS 8 HS. DEL 12-3-77 HASTA LAS 8 HS. DEL 13-3-77

Sección 1ª: Florida 52 — Sarmiento 302.
Sección 2ª: Moreno 360.
Sección 3ª: Tucumán 899 — Rivadavia 1301 — Carlos Pellegrini 449 — Libertad 64 — Cangallo 958.
Sección 4ª: Piedras 890 — Salta 603 — Bernardo de Irigoyen 366.
Sección 5ª: Cangallo 2100 — Callao 200 — Corrientes 1499 — Paraná 202 — Tucumán Nº 1601 — Paraná 185.
Sección 6ª: Belgrano 1702 — Alsina 2100 y 2500 — Alsina Nº 1801.
Sección 7ª: Corrientes 2202 — Cangallo 2598 — Sarmiento Nº 3099 — Pueyrredón 677 — Rivadavia 3091.
Sección 8ª: Rivadavia 3202 — Belgrano 2900 y 3400 — General Urquiza 566 — Rivadavia 2560.
Sección 9ª: Díaz Vélez 3899 — Tucumán 3101 — Córdoba Nº 3902 — Corrientes 4027 — Cangallo 3899.
Sección 10ª: Rivadavia 4002 — Independencia 3699 — Formosa 199 — Directorio 101 — San Juan 4200 — Garay 3901 — San Juan 3609 — Yapeyú Nº 465.
Sección 11ª: Cangallo 4101 — Río de Janeiro 102 — Acoyte 701.
Sección 12ª: Rivadavia 5900 — Pedro Goyena 900 — Zelarrayán 1492 — Rivadavia 5014 — Juan B. Alberdi 614 — Rivadavia 5370 — Emilio Mitre 812 — Directorio 1700.
Sección 13ª: Méndez de Andés Nº 1010 — Donato Alvarez Nº 1801 — Doctor Honorio Pueyrredón 1400 — Rojas 143.
Sección 14ª: Defensa 1002 — Bolívar 1201 — Perú 1411.
Sección 15ª: Esmeralda 1000 — Cerrito 1302 — Santa Fe 1000.
Sección 16ª: Salta 1099 — Brasil 1128 — Brasil 1153 — Lima 1799 — Bernardo de Irigoyen 1358 — Brasil 955.
Sección 17ª: Paraguay 1402 — Juncal 2002 — Vicente López Nº 1701 — Ayacucho 997 — Av. del Libertador 810 — Av. Quintana 531 — Santa Fe Nº 1299.
Sección 18ª: San Juan 1699.
Sección 19ª: Córdoba 2401 — Santa Fe 2399 — Córdoba 3199 — Pueyrredón 2364 — Marcelo T. de Alvear 2301 — Lapridá 1782.
Sección 20ª: San Juan 3002 — Boedo 1098 — Dean Funes Nº 1744.
Sección 21ª: Santa Fe 3700 — Soler 4000 — French 2964 — Güemes 3500 — Beruti 3500 — Cerviño — 3221 — Charcas Nº 3615 — Las Heras 2968 — Güemes 302 — Av. del Libertador 2102 — Santa Fe 3202.
Sección 22ª: Esta sección no tiene Farmacia.
Sección 23ª: Santa Fe 4402 — Paraguay 4201 — Canning Nº 3090 — Fray Justo Santa María de Oro 2692 — República de India 3139.
Sección 25ª: Canning 1602 — Córdoba 4446 — Córdoba 4599.
Sección 26ª: Martín García 602 — Patricios 299 — Lamadrid Nº 1000.
Sección 27ª: Corrientes 5000 — Canning 14 — Angel Gallardo 999.
Sección 28ª: Caseros 2000.
Sección 29ª: Córdoba 6296 — Av. Juan B. Justo 3341 — Corrientes 6151 — Av. San Martín 2211.
Sección 30ª: Iriarte 2200 — California 2800.
Sección 31ª: Bompland 1631 — Cabildo 799 — Jorge Newbery Nº 1601.
Sección 32ª: Chiclana 3396 — Caseros 2930 — Caseros 2827.
Sección 33ª: Cabildo 1566 — Congreso 2694 — Federico Lacroze 1701 — Cabildo 2171 — Cabildo 2416 — Cabildo 1053 Echeverría 1646 — Luis María Campos 1482 — Cabildo 1053 — Echeverría 2490.
Sección 34ª. Av. La Plata 2501 Caseros 3799 — Av. Sáenz 875 Av. La Plata 2202 — Av. Saenz Nº 1357.
Sección 35ª: Cabildo 3999 — Pinto 3899 — Manuela Pedraza 1799.
Sección 36ª: Coronel Roca 2575.
Sección 37ª: Av. de los Incas Nº 3541 — Federico Lacroze Nº 3801 — Moldes 2202 — Echeverría 3301 — Olazábal Nº 4060 — Vidal 1874 — Av. de los Incas 3910 — Monroe Nº 3548. Av. del Tejar 2320 — Alvarez Thomas 1087.
Sección 38ª: Directorio 2902 — Carabobo 1295 — Rivadavia Nº 6384 — Esteban Bonorino Nº 1201 — Carabobo 1295.
Sección 39ª: Monroe 5500 — Av. de los Constituyentes 4399 — Mauness 1099 — Triunvirato Nº 4331 — Bureta 2897 — Av. de los Incas 4571.
Sección 40ª: Juan Bautista Alberdi 4101 — Directorio 4549 — Francisco Bilbao 3501 — Av. del Trabajo 4256 — Juan Bautista Alberdi 3499 — Av. del Trabajo 4888.
Sección 41ª: Alvarez Jonte 3202 — General Artigas 1506 — Nazca 2798 — Warnes 2700 — Alvarez Jonte 2475 — Av. San Martín 3200.
Sección 42ª: Escalada 499 — J. E. Rodó 7202 — Schmidel 7401 — Cárdenas 2800.
Sección 43ª: Rivadavia 8817 — Segurola 1501 — Jonte 5243 — Segurola 296.
Sección 44ª: Lope de Vega 3452 — Av. Magariño Cervantes Nº 5400 — Rivadavia 11552 — Rivadavia 9674 — Cosquín Nº 56/58.
Sección 45ª: Pedro Morán 4601 Benito Juárez 2700 — Lope de Vega 2599 — Av. San Martín 7456.
Sección 46ª: No hay Farmacia de turno.
Sección 47ª: General Artigas Nº 4899 — Nazca 5524 — Av. General Mosconi 3199 — Cuenca 3002 — Nazca 3714 — Av. San Martín 6199.
Sección 48ª: Escalada 2399 — Guamini 4867 — Murguiondo Nº 3220 — Itaquí — 6499 — Av. del Trabajo 5600 — Somellera 5007/11.
Sección 49ª: Av. del Trabajo 3932 — Alzpurúa 3101 — Núñez 5856 — Núñez 6375 — Av. del Tejar 4955.
Sección 50ª: Gaona 2488 — Rivadavia 8099 — Gaona 3390 — Canalejas 2902 — Condarco 18.

NOTA: Las farmacias indicadas con letra negra cuentan con "Servicio Nocturno Voluntario", debiendo estar abiertas permanentemente (día y noche), a excepción de los sábados, domingos y feriados que no estuvieren de turno, que atenderán al público de 22 a 8 horas del día siguiente (Resolución Ministerial Nº 3.423/69 - B. D.

TELEVISION

9.25 **13** SEÑOR, DANOS ESTE DIA
9.30 **7** DISCORAMA
10 **7** PERDIDOS EN EL ESPACIO
9 ACTUALIDADES
Programa de interés general.
13 MUJERES DE HOY
Programa femenino.
10.30 **9** ESTRELLAS EUROPEAS
11 **7** QUIERO SER
Periodístico musical.
9 CAZA SUBMARINA
Serie.
11 CINE INFANTIL
LAS AVENTURAS DE POLY
13 PATOLANDIA
Programa infantil conducido por Rafael Carret.
11.30 **7** MI MARCIANO FAVORITO
Serie.
9 FIESTA CRIOLLA
Litoral en Chamamé.
12 **7** LAS TRAVESURAS DE CARLITOS
Programa infantil.
11 CINE DE SUPER ACCION
LA LLAMA Y LA ESPADA
DRANGO
BAJO SOSPECHA
PELIGROS INVISIBLES
YUMA
13 EL SUPER SHOW DE LOS TRES CHIFLADOS
13 **7** FESTIVAL DE CINE Y SERIES
COSMOS 1999
ME HICIERON CRIMINAL
LA BAHIA DEL TIGRE
SARGENTO AL AGUA
SUPERAGENTE 86
EL MUNDO DE JASON KING
LOS PROTECTORES
13 **13** FESTIVAL DE CINE Y SERIES
TARZAN
EL AGENTE DE CIPOL
OVNI
EL PIRATA DE SU MAJESTAD
GIGI
LA CASA DE TE LA LUNA DE AGOSTO
13.30 **9** LA SEMANA DE PACHECO
15 **9** LOS PARACAIDISTAS
15.30 **9** BARNABY JONES
Serie.
16.30 **2** SEÑAL DE AJUSTE
9 BONANZA
17 **2** IMAGENES DEL MUNDO
17.30 **2** TELESCUELA AGRARIA
9 DIBUJOS G. FERRE
18 **2** SEMILLA Y CORRAL
9 CALCULIN Y LA FAMILIA
Programa de entretenimientos.
19 **2** LA FAMILIA ROBINSON
Serie.
20 **2** RUIDOS
Programa musical.
20.30 **9** EL ARTE DE LA ELEGANCIA
Programa femenino.
21 **2** CINE
INTRIGA EN DAMASCO
7 JACQUES COUSTEAU
Mundo Submarino, aventuras.
11 HOLLYWOOD EN CASTELLANO
LA SOMBRA DE UN GIGANTE
21.25 **9** LAS CARTAS DE LARGUIRUCHO
21.30 **9** ESCENARIO UNIVERSAL
LAS SOLITARIAS
13 PAPA SOLO
Comedia Angel Magaña.
22 **7** CICLO DE CINE INTERNACIONAL
Proyección de un largometraje.
13 LA SEGUNDA DE LA NOCHE
EL CAZADOR
22.30 **2** CINE
INFIERNO EN EL MAR
11 BAJO LAS LUCES DEL RING
Campanino - Cuevas.
23 **9** LA PATRIA ES DE TODOS
Programa periodístico.
23.30 **7** BIFOCAL
Programa periodístico.
11 LA CASA, EL TEATRO Y UD.
24 **2** CAMPANA DE LARGADA
Resumen turfístico.
7 TANGOS A MEDIANOCHE
9 EL DETECTIVE MILLONARIO
13 CINE DE VERANO
LA SOSPECHA
0.30 **2** IMAGENES DEL MUNDO
7 CINE EN TRASNOCHE
LAS MARIPOSAS

TEATROS

★ TEATRO COLON — 35-1430. - Hoy 21 hs. Espect. coreog. a cargo del Ballet y Orq. Estab. del Teatro Colón. Prog.: "Raymonda" de Glazunov, Petipa, Plissetski. Con: Pucci, Candal: "Grand Pas Classique", de Auber, Gsovsky, Ferri. Con: Delmagro, Candal: "Carmen", de Bizet, Schedrin, Alonso, Plissetskki. Con: Bazilis, Valia, Mollajol, Novich, Idigoras, Antoszewski, Delmagro, Gallo, Martínez. Dir. de Orq.: Bruno D'Astoli. Dir. Ballet: A. Truyol. Coreog. y Coreog. repositora: Olga Ferri. Pl. $ 500. Loc. en vta. —Temporada en colaboración con el Teatro "Enrique Santos Discépolo" Corrientes 16659. 46-6076. Sábado 12 a las 21 hs. y domingo 13 a las 1: Opereta "La vida Parisién", de N. Offenbach. Con: Tassinari, De la Merced, Grassi, Yost, Sassola, Ranieri, Romanella y otros. Dir. de Orq.: Manuel Cellario, Juan Protasi. Régie: O. Figueroa. Dir. Coro Inst.: V. Sciammarella. Orq., Coro del Instituto Sup de Arte del T. Colón. Loc. en vta. dos días antes de cada función en la Bol. del T. Discépolo.

★ ALVEAR MUSIC HALL. M. T. de Alvear 1252. 42-6124. 2º Show a las 23.20 y 1.30 hs. Baile desde las 22 hs.: JOVITA LUNA y gran elenco.

★ ASTRAL. Corrientes 1639 46-5707 Guillermo Bredeston y Nora Cárpena en:

ENSALADA DE TERNURA Y TOMATE

de A. Rey. Con E. Kossi, B. Blum, M. Serra y E. Muñoz. Dir.: G. Bredeston. Loc. en venta. (P|m|14|a.) Hoy a las 21 y 23 hs.

★ ATENEO. Paraguay 918. 31-2888 En su cuarto año consecutivo:

LA COCINA

de Arnold Wesker. Loc. en vta 5 días de anticip. Sáb. 19 despedida. Hoy a las 22 hs.

★ AVENIDA. Av. de Mayo 1222 38-2295. Hoy 20 y 22.45 hs. La Cía. de Zarzuelas con:

LUISA FERNANDA

Gran elenco. Miércoles 22 hs. y domingos 21.30 hs. Loc. $ 400.

★ BLANCA PODESTA. Corrientes 1283. 35-2592. - Diana Maggi - Juan Carlos Dual en

VAMOS A CONTAR MENTIRAS

de Alfonso Paso y elenco. Actuación especial de Guido Gorgatti. Hoy 21 y 23 hs. Ultimos días.

★ CAFE-TEATRO. Corrientes 1628. 40-6128. Viernes, sábados, domingos y lunes 21 1hs. Viernes y lunes rebaja 50%. 2ª temporada de:

LAS SILLAS

De E. Ionesco, con Catalaina Speroni, Francisco Cocuzza. Direc.: E. Frers. Descuento a estud.

★ COMICO. Corr'tes 1280. 35-2108. Hoy 21, 23 y 1.15 hs.:

DRINGUE FARIAS con GOGO ANDREU, ADRIANA PARETS, CRISTINA SABATTINI, GISEL DUCAL, EDA BUSTAMANTE, los ANCHART

LOCAS DEL VERANO 2000

Viva el verano riendo a carcajadas

★ COLISEO. M. T. de Alvear 1119. 44-0242. Hoy a las 21 hs. Recital de música moderna. Charly García con

LA MAQUINA DE HACER PAJAROS

En variado y selecto repertorio. Miércoles 16 recital de despedida de MANOLO GALVAN.

★ COSMOPOLITA MUSIC HALL Bm. Mitre 1259. 46-4181. Presenta la Revista más sexy del momento:

DIAS SIN SHORT

Bellas mujeres. Grandes atracciones. Cont.: Lun. a vier. 14 a 21 hs. Sáb. de 15 a 20 hs. Pl. $ 300.

★ FLORIDA. Florida 165 (Galería Güemes). 30-5360 Sensacional est.:

LAS BELLAS, LAS SEXY Y LO GRACIOSO

Divertida revista con las mejores Sexy Strip del momento. Grandes atracciones. Continuado de lunes a Jueves de 13 a 21 hs. Viernes de 13 a 23 hs Sábado de 18 a 1.30 h. (P|M|18|A).

★ LICEO. Rivadavia y Paraná. - 38-4291. - Hoy, a las 22 horas: Minércoles día popular.

LOS FANTASTIKOS

con: O. Ferrigno - J. R. López - F. Gavel - F. Caicedo - J. L. Thenón. Act. Inv. N. H. Rivas. - Loc. en venta: 5 días de anticipac.

★ MAIPO. Esmeralda 443. 392-4882 Hoy 21, 23 y 1.15 hs.:

EL MAIPO DE GALA

OSVALDO PACHECO - TRISTAN P. SOMBRA - GUADALUPE NAANIM TIMOYKO - A. IRIZAR C. BARBIERI Y ENRIQUE PINTI Dir GERARDO SOFOVICH (P|18|a

★ NACIONAL CERVANTES. Libertad 815. 45-4224. Ciclo Teatros del Interior. Hoy 19 y 21.30 hs.:

ESCORIAL

De Ghelderode. "Grupo Llanura", de Santa Fe. Pl. $ 200. Bol. de 10 a 22 hs. Unica semana. Refrig.

★ ODEON. Esmeralda 367. 45-3635 Hoy a las 21.30 hs.

UN TRANVIA LLAMADO DESEO

De Tennesse Williams. Con: A Ghio, E. Gaute, J. de Grazia y A M. Castel. Escenog.: G. de la Torre Direc.: Jorge Hacker.

★ OLIMPIA. Sarmiento 777. 40-2678 Grupo de repertorio en:

DESPERTAR DE PRIMAVERA

de Frank Wedekind Direc.: H. Crilla y Alezzo. Hoy 22 hs.

★ PAYRO. San Martín 766. 32-5922. Grupo Repertorio Presenta:

JUEGOS A LA HORA DE LA SIESTA

Re Roma Mahieu. Direc.: Julio Ordane. Premios Moliere y Talía 1976 Hoy a las 21.30 hs.

★ PETIT-TABARIS. Corrientes 827. 392-6694. Hoy estreno:

DE LA POLINESIA... CON AMOUR

Otra revista supererótica de Paco Parra. Pta. a su vedette Rommy Ray, Roberto Rey con Ingrid Mayer y Marta Maciel, Romerito, A. Randaldal, J. Díaz, El Turco Salomón y las starlets del Petit Tabaris International. (P|18|a.)Domingos desc.

★ REGINA. Santa Fe 1235 41-5709 Refrig. Hoy 20.30 y 23.15 hs.

ERNESTO BIANCO en.

LA FIACA

De Ricardo Talesnik. Direc.: Carlos Gorostiza. Loc. en venta

★ SANTA MARIA. Montevideo 842. 42-7311. Hoy 21.15 y 23.30 hs. Homenaje a Duke Ellington con la documental: Duke Ellington en la Casa Blanca y actuación de:

ANTIGUA JAZZ BAND y SWING 39

Boletería desde 10 hs.

VARIEDADES

★ LUNA PARK. Corrientes 99. — 31-1990|5160 y 32-2135|2538. Nuevamente en Bs. Aires el espectáculo que la familia porteña hizo suyo:

HOLIDAY ON ICE 1977

Siete grandes realizaciones ("Barbados", "El Ballet Pirata" y "Encantos Chinos" entre ellos serán inolvidables). Los chicos estarán de fiesta con el canario Tweety, el gato Silvestre, el chancho Porky y todos sus amigos. También sobre el hielo, los perros futbolistas disputando un partido.

HOLIDAY ON ICE 1977

FUNCIONES: De lunes a viernes a las 21.15 hs. Sábados y domingos: 18 y 21.30 hs. Loc. en venta con 7 días de anticipación, de 10 a 20. Entrada general $ 400 Men. $ 200.

CINES

★ A. B. C. Esmeralda 506. 392-9306 Refrig. Cont. desde las 10 de la mañana hasta las 3 de la madrugada. En escena gran show en vivo. Hoy gran estreno:

BELLEZAS... INOCENTES

En pantalla: Noches placenteras. V Gassman, G. Lollobrigida y Ugo Tognazzi. (P|18|a.) Viernes y Sáb trasnoche.

★ ADAN. Corrientes 959. 392-6115. A las 12.50, 14.40, 16.50, 19, 21.10 y 23.15 horas:

MELODY

con Mark Lester y Jack Wild. Música con Los Bees Gees; 16.30, 18.40, 20.50 y 22.55 hs.: Notic. S|R.

★ ALFA. Lavalle 842. - 392-1114. Robert Shaw - Roy Scheider. 12.30, 15, 17.35, 20.15, 22.15:

TIBURON

(P|14|a). 14.45, 17.15, 19.55, 22.30: Noticiero. Local. en vta. anticip

★ ALFIL. Corr'tes 1753. 40-7575|5680 Refrig. 14.40, 16.40, 18.50, 21 y 23.10:

RECUERDOS DEL FUTURO

(2ª parte). S|R. En castellano; 14.15 16.15, 18.25, 20.35 y 22.45: Notic

★ AMBASSADOR. Lav. 777. 392-9706 13.20 15.40, 18.10, 20.35, 23 hs.:

EL LECHERO

(S|R.) Con Danny Kaye: 13, 15.20, 17.50, 20.10, 22.40 hs.: Notic. Próx. estreno: Chofer de Taxi.

★ AMERICA. Callao 1057. A las 13.50, 16.45, 19.50 y 22.45 hs.

ATRAPADO SIN SALIDA

(P|18|a), con Jack Nicholson. Dirección: Milos Forman. A las 13.30 16.25 19.30 y 22.25 hs Noticiero

★ ARIZONA. Lavalle 727. 392-6967. 13.20, 16.35, 19.50, 23.5 hs.:

LA CORRUPCION DE CHRIS MILLER

15.5, 18.20, 21.35 hs.: La noche de la gaviota. Cont. (P|18|a.) Sábado trasnoche.

★ ARTE. Diag. Norte 1156. 35-7934. Refrig. Pl. $ 180. (P|18|a.) 15.15 17.15, 1920, 2120 y 23.20 hs.: Cría cuervos, de Carlos Saura. Sáb. trasnoche: El affaire de Thomas Crow.

★ ATENEO. Paraguay 918. 31-2888 Chaplin en sus 4 mejores creaciones: El prestamista; En el estudio de cine; El patinador y El noctámbulo. A las 14.20, 15.50, 17.20, 18.50 y 20.20 hs.: Varied. y

CHAPLIN, REY DE LA RISA

Copia nueva.

★ ATLAS. Lavalle 869. 392-1936 A las 13.50 16.45, 19.50, 22.35 hs.

ATRAPADO SIN SALIDA

(P|18|a), con Jack Nicholson, color 13.30 16.25, 19.30, 22.25 hs.: Noticiero. Sábado Trasnoche 1.30 hs

★ A. KRAFT. Florida 683. 392-2775. 14, 16.15, 18.30, 20.50 y 23.10 hs.:

EL ENIGMA DE KASPAR HAUSER

(P|14|a.) 16, 18.20, 20.40 y 23: hs.: Noticiero. Refrigeración.

★ AVENIDA. Av. de Mayo 675. - 33-6626. Cont. Refrig. 13, 166.20, 19.40 y 23 hs.: Ruleta rusa; 14.30, 17.50 y 21.10: Charlie. (P|14|a.)

★ BETA. Lavalle 925. 35-1850. - A las 13, 15, 17, 19, 21.10 y 23.15:

LOS ULTIMOS HOMBRES RUDOS

con Ch. Heston y James Coburn (P|18|a.) 14.45, 16.45, 18.45, 20.50 y 22.50 hs.: Notic. Sáb. Trasn. 1.15

★ BIARRITZ. Suip. 482. 392-0356 Refriger. 14, 16.15, 18.35, 20.55 y 23.15 hs. Annie Girardot y Francois Perier en:

LA DOCTORA QUIERE VIVIR

13.40, 15.45, 18.10, 20.30, 22.55: Noticiero y variedades. (P|18|a.) Tec

★ BROADWAY. Cor'tes 1155. 35-2345 Refrig. 12.50, 14.40, 16.40, 18.45, 21 y 23 hs. Philippe Noiret y Romy Schneider en:

EL VIEJO FUSIL

(P|18|a.) 14.30, 16.25, 18.30, 20.40 y 23 hs.: Notic. Sáb. Trasn.

★ CALLAO. Callao 27. 40-1898. - Refrig. 15.35, 18, 20.40 y 23:

EL SALVAJE Y LA DAMA

con Ives Montand y C. Deneuve; 15, 17.30, 20 y 22.30 hs.: Notic.

★ CAPITOL. Sta. Fe 1848. 44-2379 Refriger. 15, 17.35, 20.15 y 22.55 Ives Montand y Stefanía Sandrelli

POLICIA PYTHON 357

(P|18|a.) Color; 14.40, 17.10, 19.50 y 22.30 hs.: Notic. Sáb. Trasn. 1.15

★ CERVANTES. Belg. 1820. 38-2698. Cont. 14.30, 18.40 y 22.50 hs.:: Policía Python 357: 16.40 y 20.50 hs.: Camas blandas, batallas duras; 18.25 y 22.35 hs.: Notic. (P|18|a.)

★ CINEMA 1. Suipacha 460. Refrig. 11 semanas de éxito del filme de Bob Fosse, a las 13.20, 1540, 18.10, 20.40 y 23.10 hs.:

LENNY

(P|18|a.) Con Dustin Hoffman y Valerie Perrine: 13, 15.20, 1750, 20.20 y 22.50 hs.: Notic. Sáb. Trasnoche

★ CINEMATECA (Teatro SHA). - Sarmiento 2255 48-2170. A las 15 17, 19, 21 y 23 hs.: Romance popular, de M. Monicelli, con U. Tognazzi y O. Mutti. (P|18|a.)

★ COSMOS. Corrientes 2046. - 48-0862 Hoy, a las 13.40, 16, 18.20, 20.40 y 23 hs.:

DERZU-UZALA

un film de Akira Kurosawa. S|R Color. 13.30, 15.50, 18.10, 20.30 y 22.50 hs.: Notic.

★ ELECTRIC. Lavalle 834. 392-1846 Cont. desde 13 hs. A las 13, 16.30 19.50 y 23.10 hs.: Rita contra Django y Gringo; 14.45, 18.15 y 21.30 hs.: Y ahora nos llaman caso escopeta Sábado trasnoche.

GUIA DE TEATROS Y CINES

★ EMPIRE. H. Yrigoyen 1934 47-8770. A las 14.40, 16.45, 18.50, 21 y 23.5 hs. Cont. Danny Kaye en:

AGARRAME SI PUEDES

Technicolor. S|R. 14.15, 16.25, 18.30 20.35 y 22.45 hs.: Notic y Varied.

★ GAUMONT. Rivad. 1635. 40-3050 131. 15.15, 17.40, 20.15 y 22.50 hs. Venga a divertirse con el campeón mundial de la risa: Danny Kaye

EL LECHERO

S|R. 15, 17.20, 19.55, 22.30: Not. Arg

★ GLORIA. Av. de Mayo 1225. - 38-6966. Socorro, me persigue una virgen; Los guapos. (P|18|a.) Color. Platea $ 150.

★ G. MITRE. B. Mitre 1332. 38-5430. 14, 18.20 y 22.40 hs.: El bebé de Rosemarie; 16.15 y 20.35: El jugador. (P|18|a.)

★ GRAN REX. Cles. 857. 392-8000 Refrig. A las 12.30, 15, 17.35, 20.15 y 22.55 hs. Yves Montand, Simone Signoret y Stefanía Sandrelli en:

POLICIA PYTHON 357

(P|18|a.) A las 14.45, 17.15, 19.55, 22.35 hs.: Notic. Arg. Sáb. Trasn

★ GRAND SPLENDID. S. Fe 1860. 44-0808|7201. A las 13.45, 16.45, 19.45, 22.45 y sábado Trasn. 1.15 h.

TODOS LOS HOMBRES DEL PRESIDENTE

S|R. Con Robert Redford y Dustin Hoffman. DiDrec.: A. Pakula; 16.15, 19.15, 22.15 hs.: Notic. Loc. en vta. con 2 días de antic.

★ G. VICTORIA. Av. de Mayo 382. 34-1493. Cont. de 8 a 3 hs. El supermacho entre cornelios; Nada; La coartada. Pl. ¡ 100.

★ IDEAL. Suipacha 378. 35-3300. Refrig. 15.5, 17.5, 19.10, 21.20, 23.30

PROFECIA DE UN DELITO

con Franco Nero Etefanía Sandrelli y J. Rocheford. (P|18|a.) 14.40 16.40, 18.40, 20.50 y 23.30 hs.: Notic Sáb. trasnoche 1.15 hs.

★ IGUAZU. Lavalle 910. 392-4431. 13.50, 15.45, 17.40, 19.30, 21.20, 23.10 en continuado llega

NUEVO FESTIVAL DE TOM Y JERRY

S|R 10 dibujos animados: 13.30, 15.20 1715, 19.5, 20.55 y 22.45 hs.:: Notic Hoy trasn. 1.30 h. Preestreno: Carole, una historia prohibida. (P|18|a.)

★ LIBERTADOR. Ctes. 1334. 40-7443. A las 14.30, 16.30, 18.30, 20.35, 23.45.

LA NIEVE ARDIENTE

(P|14|a.) Eastmancolor. 14.50, 16.50, 18.55, 21 y 23.45 hs.:: Notic. Sábado trasnoche 1.15 h.

★ LOIRE. Corrientes 1524. 49-1900. Exclusiva 13.10, 15.5, 19.5, 21.5 y 23.25 hs. Un filme de Hall Bartlett basado en el Bes-Seller, de Richard Bach:

JUAN SALVADOR GAVIOTA

(P|14|.). Música de Neil Diamond; 14.50, 16.45, 18.50, 20.50 y 23 hs.: Notic. Sáb. Trasn. Próx. estr.: Y ahora Bustiglione es general.

★ LORANGE. Corr'tes 1372. 45-7386. 13.25, 15, 16.40, 18, 20, 21.35 y 23.10: Dibujos animados con sus mejores aventuras para grandes y chicos:

NUEVO FESTIVAL DE TOM Y JERRY

S|R. 14.40, 16.20, 18, 19.40, 21.15 y 22.50 hs.: Notic. Jueves estreno: La vida picaresca de Tom Jones.

★ LORCA. Corrientes 1428. 40-5017. Refrig. 13, 15.5, 17.5, 19.10, 21.20 y 23.20 hs. Sábado trasn. 1.15:

LA CONVERSACION

Ultimas exhibiciones en el país. Con Gene Hackman. (P|18|a.) Color. A las 14.50, 16.50, 18.50, 21 y 23.5 hs.: Notic. Arg. Próx. estreno: Bondad humana.

★ LORENA. Corrientes 1551. 46-7501 Estreno. 13.10, 15.5, 17, 19.5, 21.15 y 23.25 hs. Gene Wilder, Madeline Kahn, Marty Felman en:

EL HERMANO MAS LISTO DE SHERLOCK HOLMES

(P|18|a.) Dirigida por Gene Wilder; 14.50, 16.45, 18.50, 20.55 y 23.5 hs.: Notic. Sábado Trasn. Próx. Estr.: Operación Centella.

★ LOS ANGELES. Corrientes 1770. 40-3742 y 45-2405: Primera sala del mundo consagrada a

WALT DISNEY

A las 14, 15.35, 17.25, 19.10, 20.55 y 22.50 Variedades y en copia nueva

LA BELLA DURMIENTE

Hablada en castellano y tecnicolor ¡El auténtico dibujo animado! de Walt Disney.

★ LOSUAR. Corrientes 1743. 40-6100 13.10, 15.30, 18, 20.30, 23 hs.:

TIBURON

(P|14|a). con Robert Shaw, Roy Scheider, Richard Rreyfuss: 15.15 17.45, 20.15 22.45 hs. Notic. Sábado Trasnoche 1.15 hs.

★ LUXOR. Lav. 669. 392-3893. - 13, 14.55 16.55, 19, 21.10 y 23.15::

EL HERMANO MAS LISTO DE SHERLOCK HOLMES

Notable filme de Gene Wilder, con Gene Wilder, Marty Fellman, Madelaine Kahn, Dom Deluise. aPnorámica y color de Luxe. (P|18|a 14.40, 16.40, 18.45, 20.50 y 22.55 hs.: Notic. Sáb. Trasn. 1.35 hs.

★ METRO. Cerrito 570. 35-4219. - A las 12.30, 14.55, 17.30, 20.15, y 22.58 hs.:

TIBURON

(P|14|a). con Robert Shaw - Roy Scheider - Richard Dreyfus. A las 14.37, 17.12, 19.57, 22.30 hs.: Noticiero Sábado trasnoche: 1.40.

★ METROPOLITAN. Corr'tes. 1343. 40-1661|0816. A las 13.45, 16, 18.20, 20.45, 23.15 y Sábados trasn. 1.30:

CARRERA DE LOCOS

Con Michael Zarrazin, Raúl Julia y N. Burton. (P|14|a.) Technic. 15.35, 17.55, 20.15 y 22.45 hs.: Notic.

★ MONUMENTAL. Lavalle 780. - 392-4815. A las 13.20, 15.45, 18.10 20.35 y 23 hs.: A. Delon y J. L. Trintignant en:

DESAFIO A LA LEY

(P|14|a.) 13.5, 15.30, 17.55, 20.20 y 22.45 hs.- Suc. Arg. Sáb. Trasn. 1.15

★ NORMANDIE. Lav. 855. 392-1000. A las 13.40, 16, 18.10, 20.30 y 22.50:

EL VIEJO FUSIL

(P|18|a.). Con Philipp Noiret y Romy Schneider: 13.15, 15.30, 17.45, 20 y 22.50 hs.: Notic. Sáb. Trasn. 1.15 h.

★ MULTICINE. Corrientes 753 y Lavalle 750. 392-1478. Platea $ 300 SALA UNO: Cont. de 7 a 6 de la mañana. Fellini-Roma y La hora de oro. (P|18|a.) — SALA DOS: Cont desde las 12 hs. Nadie engaña a una mujer; Todo lo que Ud. quiso saber sobre el sexo. (P|18|a.) — SALA TRES: Cont. desde 12 hs. Susan y Jeremy; De Rusia con amour. S|R SALA CUATRO: Continuado. P|18.) El graduado y Perdidos en la noche SALA CINCO: Cont. desde 12 hs. Bananas: Gran recital de Los Beatles; El dormilón. Sáb. Trasn. 1.15

★ OCEAN. Lavalle 739. 392-1515. - 13, 15, 17, 19.5, 21.10 y 23.15 hs

VIOLACION

(P|18|a.) Con Margaux Hemingway y Anne Bancroft. Dirección: Lamon Johnson; 14.35, 16.35, 18.40, 20.45 y 22.50 hs.: Notic. Sáb. Trasn. 1.30.

★ OPERA. Corrientes 860. 35-1335 A las 14.5, 16.55, 19.50, 22.45 y sábado trasnoche 1.20 hs.:

TODOS LOS HOMBRES DEL PRESIDENTE

S|R. Con Robert Redford y Dustin Hoffman. Direc.: Alan Pakula; 13.50, 16.30, 19.25, 22.20 hs.: :Notic. Loc en venta 2 días anticip.

★ PARAMOUNT. Lav. 845. 392-9999. 13.30, 15.55, 18.20, 20.45 y 23.10 hs.:

LOS AVENTUREROS

Dirección: Robert Enrico. Eastmancolor

★ PARIS. Lavalle 769. 392-2016. - A las 13.15, 16.35, 19.55 y 23.15 hs. Sepultada viva; 15, 18.20 y 21.40:: Ultraje a la inocencia. (P|m|18|a.) Sáb. Trasn. 1.15: Sepultada viva

★ PLAZA. Corrientes 939. 392-7577. 14, 16.25, 18.40, 20.55, 23.10 hs. Catherine Deneuve e Yves Montand:

EL SALVAJE Y LA DAMA

13.40, 16, 18.15, 20.v0, 22.45 hs.: Notic. (P|18|a.) Technic. Sáb. trasnoche 1.15 h.

★ PREMIER. Ctes. 1565. 46-2113 14.50, 16.45, 18.50, 20.55 y 23.5::

LA AVENTURA EXPLOSIVA

Color. (S|R.) Con Ricardo Bauleo Víctor Bo y Julio De Grazia; 14.30 16.25, 18.25, 20.30 y 22.35 hs.: Notic

★ REAL. Esmeralda 425. 392-3600. Cont. 13, 14.40, 16.10, 17.55, 19.35 21.15 y 22.45 hs. Dibujo en Technic. Hablada en castellano:

LOS TRES REYES MAGOS

(S|R.) Aventuras de Melchor, Gaspar y Baltasar; 14.20, 16, 17.35, 19.15 20.55 y 22.30 hs.: Notic. Arg.

★ ROSE MARIE. C'tes. 730. 45-6448 14, 17.10, 20.20 y 23.30 hs.: Knock out a la vida; 12.20, 15.30, 18.40 y 21.50 hs.: La piel de Satanás. P|18.

★ ROYAL. Corrientes 831. 392-8509 13.30, 15.35, 18, 20.30 y 23 hs.

AEROPUERTO

con: B. Lancaster, D. Martin, J Bisset y elenco (V|14|a).

★ SANTA FE I. S. Fe 1917. 44-8980. 13, 14.50, 16.50, 18.55, 21 y 23.5 hs. Gene Wilder, Marty Felman y Madeline Kahn en:

EL HERMANO MAS LISTO DE SHERLOCK HOLMES

(P|18a.) 14.40, 16.40, 18.45, 20.45 y 22.50 hs.: Notic. Sáb. Trasn. 1.15 h.

★ SANTA FE 2. S. Fe 1947. 44-8980. 13.30, 15.25, 17.25, 19.25, 21.30 y 23.35

VIOLACION

(P|18|a.) Con Ann Bancroft y Margoux Hemingway: 15.15, 17.10, 19.10, 21.10 y 23.15 hs.: Notic. Sábado trasnoche 1.15 h. Próx. estr.: Operación Centella.

★ SARMIENTO. Lav. 852. 392-3338 13, 15, 17, 19, 21 y 23 10 hs.

LA AVENTURA EXPLOSIVA

S|R. 14.40, 16.40, 18.40, 20.40, 22.40: Noticiero. Sáb. Trasn. 1 h.

★ SELECT LAVALLE. Lavalle 921. 35-0235. Cont. 12.50 hs. Tecnic. $ 200 A las 15, 20.5 y Trasn. Cont 0.50 hs. El viaje de los condenados: 13, 18 y 22.50 hs.: El árbitro. (P|18|a.)

★ STUDIO. Sta. Fe 2511. 821-5815. 14, 16.15, 18.30, 20.50 y 23.10 hs.

LOS PERROS DE PAJA

(P|18|a.) 15.55, 18.10, 20.30 y 22.50: Notic. Sábado trasn.: Un fantasma en el paraíso.

★ SUIPACHA. Suip. 442. 392-1195. Cont. 13, 14.55, 17.10, 19.5, 21.20 y 23.10 hs.:

LA AVENTURA DEL POSEIDON

S|R. Sábado trasnoche: La aventura del Poseidón.

★ TROCADERO. Lavalle 820. A las 13.35, 16, 18.20, 20.40 y 23 hs.:

CARRERA DE LOCOS

Una carrera de 3000 millas de lo más extravagante. (P|14|a.) 13.10, 15.30, 18, 20.15, 22.35 hs.: Notic. Sábado trasnoche.

ALMAGRO

★ BIOGRAFO UNO. — Corrientes 1636. - Refrig. A las 15.50, 19.5 y 22.30 hs. Notic. y Profecía de un delito. Tech'color. A las 17.25 y 20.50 hs.: Virilidad. P|M|18 A.

★ PALACIO DEL CINE. Rivadavia 3636. - 812-1818. Cont. A las 1435, 18.20 y 22.20 hs.: El lechero; 16.35 y 20.20 hs.: Risas y más risas. Notic. Color. S|R.

★ ROCA. Rivadavia 3753. 812-1517. Cont. Refrig. 16, 19.25 y 23 hs.: F. Nero en: Profecía de un delito; 14.5 17.30 y 21 hs.: Sin escape; 15.40, 19.5 y 22.40 hs.: Notic. P|M|18|A. Próx.: Carreras de locos.

BELGRANO

★ BELGRANO. - Cabildo 2356. - 73-5691. Hoy, 14.30, 18.45 y 22.50 hs.: Policía Python 357; 16.40 y 20.55 hs.: Conducta indecorosa. P|M|18|A. Sáb. Trans.: Policía Python 357.

★ CABILDO. Cabildo 2347. 73-3852. 14.40, 18.30 y 22.30 hs.: Agarrame si puedes; 16.30 y 20.30 hs.: Texas a través del río. Cont. S|R Sáb. Trans.: La orgía.

★ CUMBRE. García del Río 4127. 70-5572. Cont. desde las 14.30 hs. Un león llamado Cristián; Un disparo en la sombra.

★ GRAL. BELGRANO. - Cabildo 2165. - 781-7200. Hoy, 16, 19.25 y 23 hs.: La aventura explosiva; 14.10, 17.25 y 21 hs.: Más allá del Sol; 15.45, 19 y 22.35 hs.: Not. Arg. S|R.

★ GRAL. PAZ. - Cabildo 2701. - 781-1412. Hoy, 15.50, 19.15 y 22.50; El viejo fusil; 14.25, 17.35 y 21.10 hs.: Todo lo que usted quería saber sobre el sexo pero temía preguntar; 19 y 22.35 hs.: Not. P|M|18. Próx.: Atrapado sin salida.

★ GRAN SAVOY. Cabildo 2829. - 781-6500. Hoy, 15.45, 19.10 y 22.40 hs.: El hermano más listo de Sherlock Holmes; 14, 17.25 y 20.50 hs.: Los últimos hombres rudos; 22.35 hs.: Not. Cont. Sáb. Trasn.

★ LIDO. Cabildo 3256. - 701-2996. Cont. desde las 14.30 hs. Un hombre para respetar; Dos contra la ciudad.

★ MIGNON. Juramento 2433. - 73-3899. - Hoy, 14.30 hs.: Var.; 16.40, 20 y 23.20 hs.: Profecía de un delito; 15, 18.10 y 21.30 hs.: Sin escape. P|M|18|A.

★ RITZ. Cabildo 635. 771-0685 A las 15.50, 19.30, 23.10: Primo, prima; 14, 17.30, 21.15 hs. Teléfono rosa. P|18. Sáb. trasn. Woodstock.

BOEDO

★ CUYO. - Boedo 858. - 97-6975. Cont. 15.50, 19.30 y 23.5 hs.: El viejo fusil; 14.20, 17.40 y 21.20 hs.: La última noche de Boris Grusenko. P|M|18|A. Sáb. Trasn.

★ EL NILO. Boedo 1063. - 97-2984. Hoy, 14.35, 18.45 y 22.50 hs.: El fugitivo Josey Wales; 16.50 y 20.55 hs.: Dinero sangriento, color. Cont. P|M|18|A. Jueves: Melody.

★ GRAN SAN JUAN. San Juan 3246 97-4293. Tiburón asesino; La inglesa romántica; La dolce vita. P|M|18|A. Sáb. Trasn.: La reina del desnudo.

★ LOS ANDES. Boedo 777. 97-4233. Cont. 15.50, 19.25 y 23 hs.: La aventura explosiva; 14.15, 17.35 y 21.10 hs.: Más allá del Sol; 17.25 y 21 hs.: Los precursores. S|R.

★ NATIONAL JALACE. - S. Juan 2461. Con. 14.45, 18.40 y 22.20 hs.: Desafío a la ley; 17.10 y 20.50 hs.: La guerra privada de gordon. P|M|14|A. Próx.: Tiburón.

★ NUEVO SELECT. San Juan 2450. 941-5908. Hoy, 14.30 y 19.10 hs.: Había una vez un circo; 16 y 20.40 hs.: La muchachada de a bordo: 17.40 y 22.20 hs.: No hay que aflojarle a la vida. S|R.

COLEGIALES

★ ARGOS. F. Lacroze 3155. 54-0673. 16.10, 19.30 y 22.50 hs.: Melody; con M. Lester; 14.40, 18 y 21.20 hs.: Me llaman Providence ¿y qué? (S|R.) Notic. y Varied.

★ ATALAYA. - Córdoba 4633. — 773-0700. Hoy, 17.50 y 22.45 hs.: La gran aventura del zorro; 16.15 y 21.5 hs.: Los irrompibles: 14.30 y 19.25 hs.: Un viaje fantástico en globo. S|R.

★ RIALTO. Córdoba 4287. 86--8764. 16.5, 19.10 y 22.30 hs.: Dos contra la ciudad; 14.35, 17.40 y 20.50 hs.: La casa de cristal. P|M|18|A.

FLORES

★ AUD. SAN ROBERTO. Bolvia 667. 612-0084. Hoy 166 y 20.30 hs.: Jacinta Pichimahuida se enamora; 17.45 hs.: Argentinísima; 19 hs.: En mi casa mando yo. Platea $ 150.

★ COLISEO. Bonorino 36. 631-6181. Cont. 16, 19.35 y 23.5 hs.: Desafío a la ley; 14.30, 18 y 21.30 hs.: El cordero enardecido. P|M|18|A.

★ CONTINENTAL. arabobo 945. - 631-2218. 16.5, 19.20, 22.40: Dulce prsiionera, color, Linda Blair; a las 14.20, 17.45, 21 hs.: La última nieve de primavera. Cont. P|14.

★ FENIX. Rivad. 7802. 612-8858. - Cont. 16.20, 19.40 y 23 hs.: Profecía de un delito, con S. Sandrelli; 14.30, 17.50 y 21.10 hs.: Sin escape; 16.5, 19.25 y 22.45 hs.: Not. P|M|18|A. Próx. Est.: Carrera de locos.

★ FLORES. Rivad. 6661. 631-3701. Hoy, 15.25, 19.10 y 23 hs.: El lechero; 14, 17.25 y 21.15 hs.: Risas y más risas; 18.55 y 22.45 hs.: Not.

★ GRAND PRIX. - Gaona 3263. - 59-2551. Hoy, 15, 19 y 23 hs.: Desafío a la ley; 17 y 21 hs.. Tora, Tora, Tora. P|14|A. Juev. Tiburón.

★ GRAN RIVADAVIA. - Rivadavia 8660. - 69-1356. Cont. desde las 14.30 hs. 21 horas en Munich; El factor humano. Sáb. Trans.: La mujer de Juan.

★ LOPE DE VEGA. Lope de Vega 1744. - 567-4343. Cont. 14.15, 18.15 y 22.15 hs.: Desafío a la ley; 16.20 y 20.20 hs.: Providenza el magnífico. P|M|14|A.

★ MORENO. Rivadavia 5050. 90-4303. Hoy, 16.10, 19.35 y 23 hs.: La aventura explosiva; 14.30, 17.45 y 21.10 hs.: Más allá del Sol.

★ PUEYRREDON. Rivadavia 6871. 612-0389. Cont. 14.40, 18.30 y 22.20: Melody; 16.50 y 20.40 hs.:: Clint el solitario. (S|R.) Sábado trasnoche: Carrera de locos.

★ RIVERA INDARTE. Rivera Indarte 44. - 612-5500. Hoy, 15.50, 19.25 y 23 hs.: El viejo fusil: 14.20 17.40 y 21.15 hs.: La última noche de Boris Grushenco; 19.10 y 22.45 hs.: Not. P|M|18|A.

★ SAN JOSE. Rivadavia 7350. - 611-5989. Cont. desde las 13.30 hs.: La aventura explosiva; Más allá del Sol. S|R.

★ SAN MARTIN. Rivadavia 7060. 612-5416. Cont. desde las 13.30 hs.: La ley de la violencia; Criminal. S|R. Sáb. Trasn.: La cama conyugal.

LINIERS

★ GRAN LINIERS. Gral. Paz 47. 653-2266. Hoy, 15, 18.40 y 22.20 hs.: El viejo fusil; 13.40, 17 y 20 hs.: Contra comp'ot. P|M|18|A.

★ MARTIN FIERRO. Gral. Paz 47. 653-2266. Hoy, 15.20, 19 y 22.30 hs.: El lechero; 14, 17.30 y 21 hs.: Risas y más risas. S|R.

★ ODEON. Montiel 160. 641-7673. - 16, 19.20 y 22.40 hs.: La aventura explosiva, color: 14.10, 17.30 y 20.50 hs.: Más allá del Sol, color. Con. Sin restric.

MATADEROS

★ ALBERDI. J. B. Alberdi 6169. - 68-0496. Julio Iglesias y Sandro en: La vida sigue igual; Tú me enloqueces, c|S. Giménez. Cont. desde 14.10 hs. S|R. Jueves: Melody.

★ BUENOS AIRES. Av. del Trabajo 5127. - 68-2525. Hoy, 14.30, 19 y 22.30 hs.: La bella durmiente; 16.50 y 20.40 hs.:: Los hijos del capitán Grant; 16.30 y 20.20 hs.: Me prestás el auto papá. S|R.

★ EL PLATA. J. B. Alberdi 5751. 68-1118. Cont. 16, 19.25 y 23 hs.: La aventura explosiva; 14.25, 17.40 y 21.10 hs.: Más allá del Sol. S|R.

★ GRAN LUGANO. - Murguiondo 4062. - 601-3457. Hoy, 17, 22.45 hs.: Pistolero mortal a veces; 15, 20.45 hs.: La batalla del planeta de los simios; 19 hs.: Providenza el Magnífico. S|R.

ONCE

★ LORIA. Rivadavia 3058. 87-1436. Juloi Iglesias y Sandro en un mismo programa: 16.20, 19.40 y 23.10 hs.: La vida sigue igual, color; 14.30, 17.50 y 21.20 hs.: Tú me enloqueces, color, c|S. Giménez. S|R.

★ MAJESTIC. - Pueyrredón 230. - 87-9636. Hoy, 16, 19.30 y 23 hs.: Dulce prisionera, color; 14.15, 17.55 y 21.25 hs.: Sáb. Trasn.: 1.5 h.: La última nieve de primavera, color, c|A. Bellin. P|M|14|A. Refrig.

PALERMO

★ GRAN NORTE. Santa Fe 3730. 72-8468. Hoy, 15.10, 19 y 23 hs.: El salvaje y la dama; 17 y 21 hs.: Juguemos al amor. Not. Arg. P|18|A.

★ ROSEDAL. Serrano 2454. 774-3101 Hoy, 16.20, 19.40 y 23 hs.: La aventura explosiva; 14.30, 17.50 y 21.10 hs.: Más allá del Sol, color. Cont.

PARQUE PATRICIOS

★ PABLO PODESTA. La Rioja 2153 91-1355. Cont. desde 14 hs. Percy, el último varón; La fuente del amor; Un verano inolvidable. P|18.

★ RIVAS. La Rioja 2050. 91-1841. Cont. desde 14.30 hs. Dedos de oro; La venganza de los tiburones. S|R.

SUR

★ CONSTITUCION. Bdo. de Irigoyen 1414. 23-0248. Cont. 15.40, 19.10 y 22.45 hs.: La aventura explosiva; 14.10, 17.20 y 20.50: Más allá del Sol. S|R.

★ DANTE. A. Brown 1256. 21-6484. Cont. desde 14.30 hs. Bugsy Malone; 5 locos en España. S|R.

VILLA DEVOTO

★ ACONCAGUA. Av. Mosconi 3360. 571-5208. Continuado. desde 14.30 hs. 7 hombres y un destino: La venganza de los tiburones. S|R.

★ DEVOTO. N. York 3330. 50-1443. Super decamerón erótico; Cama con música; La orgía; La piel ardiente. (P|18|a.) Hoy trasn.: Cuando arde el sexo y Mujeres desnudas.

★ PARQUE. Cuenca 3256. 50-4448. Cont. desde 14.30 hs. Y ahora nos llaman un caso de escopeta; Un loco lindo en el gran restaurant.

VILLA URQUIZA

★ EDEN. Bauness 2506. 51-2135. - 16.10, 19.20 y 22.30 hs.: La herencia de los Ferramonti; 14.30, 17.45 y 20.50: Adiós muñeca. (P|18|a.) Cont.

★ 25 DE MAYO. Triunvirato 4438. 51-1859. Cont. 15.30, 19.15 y 23 hs.: El lechero; 14, 17.35 y 21.20: Risas y más risas; 19.5 y 22.50 hs.: Notic.

GRAN BUENOS AIRES

★ BALLESTER - Majestic: Recuerdos del futuro (2ª parte); Ringo y Gringo contra todos.
—Sarmiento: Violación; Venga a tomar café a casa.
★ BELLA VISTA - Gran Pacífico: Policía Pithon 357; Somos demasiados buenos con las mujeres.
★ CASEROS - Urquiza: Violación; Una vez no basta.
—Paramount: Agárrame si pueden; Toque de tambores.
★ EL PALOMAR - Helios: El salvaje y la dama; Percy, el último varón.
★ JOSE C. PAZ - Paz: Zorro; Carambola.
★ LOMAS DE ZAMORA - Avenida: Los aventureros; Se me subió la mostaza.
—Coliseo: El salvaje y la dama; Tristana.
—Gran Lomas: Desafío a la ley; Carrera contra el diablo.
—Español: La aventura explosiva; Cuando el amor llega.
★ MORON - Morón: El fugitivo Josey Wales: La piscina mortal.
—Ocean: Diamantes mercenarios; Aristócratas del crimen. Sáb. trasn.
★ BERNAL - Monumental: La aventura explosiva: Más allá del Sol.
★ QUILMES - Cervantes: El fugitivo de Josey Wales; Secreto oculto en el mar.
—Moderno: El salvaje y la cama; Tristana.
—Rivadavia: Desafío a la ley; Carrera contra el diablo.
★ S. A. DE PADUA. - G. Sarmiento. Cont. Diamantes mercenarios; Aristócratas del crimen.
★ SAN MARTIN - Ateneo: Policía Python 357; Asesinato en Catamount.
—Gran Plaza: Violación; El bebé de Rosemary.
—Moreno: La aventura explosiva; Cuando el amor llega.
★ SAN MIGUEL - Mayo: La doctora quiere vivir; Fairbanks como Douglas.
—San Mgiuel: Desafío a la ley; Las locas aventuras de "Rabbi" Jacob.
★ RAMOS MEJIA - San Martín: Desafío a la ley; El magnífico. Sábado trasnoche.
★ AVELLANEDA - Colonial: Los hombres piensan solo en eso; Los vampiros los prefieren gorditos; Mi novia él...
—Gral. Roca: La venganza de los tiburones; Lo bueno, lo malo y lo feo: Diamantes mercenarios.
—Maipú: El hermano más listo de Sherlock Holmes; Los últimos hombres rudos. (P|18|a.)
—Mitre: El lechero; Risas y más risas. (S|R.)
—Pte. Avellaneda: El graduado; Perdidos en la noche. (P|18|a.)
—San Martín: El viejo fusil; La amante del gangster (P|m|18|a).
—Sarandí (Sarandí): El lechero; Risas y más risas.
—Pueyrredón (Wilde): Los últimos hombres rudos; El hermano más listo de Sherlock Holmes.

CRONICA, EDICION DE LA MAÑANA (Registro de la Propiedad Intelectual Nº 1.333.806). Dirección, Redacción, Administración y Talleres: Azopardo y Garay. Tel. 221-1001/1051/1101/1201/1251/1301/1351/1401/1451/1551/1651/1751 y 1851. Se aclara que el discado del 1er. número 1001 en caso de estar ocupado, la comunicación pasará automáticamente a cualquiera de los restantes. Publicidad: Viamonte 1328, 1er. piso. Tel. 46-7800 45-083/0295 y 40-9185. Director de las ediciones matutinas: Américo Barrios.

crónica DE LA MAÑANA

Sábado 12 de Marzo de 1977

Júzguela Usted

Escribe **AMERICO BARRIOS**

ESTA charla entre ustedes y yo no irá, esta vez, precedida de una introducción. Iremos directamente al grano porque, si lo hiciéramos como habitualmente, yo estaría dando mi propia opinión por anticipado y es eso, precisamente, lo que en esta ocasión quiero evitar. En Río de Janeiro acaba de ser detenida una joven, de 22 años, bellísima, llamada Denise de Oliveira. Cuando la detuvieron sintió un gran alivio. Dijo: "Felizmente me han capturado. De lo contrario habría seguido cometiendo un rosario de asesinatos". Porque la bellísima Denise de Oliveira mató a 2 hombres y a 2 mujeres en diferentes momentos y circunstancias. Entonces, ¿es un monstruo? Es lo que hay que dilucidar.

♦

Denise nació en una "favela" de Caxias. En una villa miseria. Nació rodeada de la miseria, del hambre, de la promiscuidad, del delito. Otros, ese mismo día, y a esa misma hora, nacían en un palacio, con una honorable familia. Denise no tenía ni familia. Aquello no era una familia. Necesitaba ternura, protección, alegría de vivir. Y creyó haber encontrado al hombre de sus sueños. Y le resultó un temible delincuente, "Carlinhos", a quien la policía mató. Se unió a otro hombre. ¡Era otro delincuente! Lo siguió. Ella también, entonces, se convirtió en delincuente. Tenía dos amigas. No la llamaban por su nombre sino que le decían: "Prostituta, ven aquí". Cien veces pidió, rogó, que no le impusieran ese mote. Finalmente, sin premeditación, exasperada porque insistieron, las mató a tiros. Quizá se estaba acostumbrando a una vida que, no obstante, desechaba con una remota esperanza de salir a luz, lejos de las tinieblas que la envolvían. Y conoció a un hombre. ¿Era el reivindicador? La invitó a ir a su casa. Fue. Se encontró con otros tres hombres cuyas perversas intenciones adivinó. Mató de un tiro al entregador. Pasó el tiempo y una noche, en un suburbio, esperaba el ómnibus, cuando surgió un hombre que la abrazó pretendiendo violarla. Lo mató de dos balazos.

♦

Denise de Oliveira, de 22 años, cuya belleza física llama la atención de todos, está en un calabozo de Caxias. Resignada. Ni siquiera siente emoción. Ha dado las gracias a quienes la detuvieron. ¿Por qué? ¿Porque la arrancaron de una vida agresiva y de feroces persecutores? ¿O es un monstruo? Van a juzgarla. Si tuviera que juzgarla usted, ¿cuál sería su fallo? Sería interesante conocerlo. ¿NO LE PARECE?

Américo Barrios

HABLAN LOS ASTROS

Por el profesor MARIO CARIÑO

LOS NIÑOS NACIDOS HOY vivirán una vida tan agitada como intensa; serán inteligentes y evolucionados; amarán la naturaleza y los viajes; se casarán jóvenes

LOS QUE CUMPLEN AÑOS HOY tendrán después de las 17 horas felices e inolvidables; en el año que sigue tendrán oportunidades para viajar; la salud andará bien

ARIES: Se presenta un buen día para la profesión y para los asuntos de dinero: día para encauzar asuntos familiares; en casa alegres horas: su número, el 8; cuidar salud.
TAURO: Buena salud; su número, el 8: dinero llegará; eviten rozamientos y cuiden el carácter: peligro en la calle: cuidado con lo que firman; novedades gratas en la tarde.
GEMINIS: Dinero llega con seguridad: la salud regular; carta o llamada segura; en el amor surgirán algunos problemas; ideal para viajar o mudarse; si juega, recuerde el 9.
CANCER: Dinero seguro; para la casa y la familia muy buen día: amor con dificultades; no es muy conveniente viajar; la salud regular, cuídense en las comidas; su número, el 7.
LEO: Buena salud; en la profesión habrá cambios muy pronto; eviten salir por la noche; ideal para viajar y mudarse; dinero en las manos; todo tiende a mejorar; Nº 1.
VIRGO: Los enamorados estarán de parabienes; eviten discutir con parientes o amigos; para la profesión y la salud muy buen día; dinero fácil; pueden firmar o invertir.
LIBRA: Deberán cuidarse un poco en las comidas, la salud no anda bien; en amor felicidad y definiciones; dinero no faltará en ningún momento; para viajar muy buen día.
ESCORPIO: Regular para el dinero, las inversiones y el juego; para viajes y mudanzas muy bueno; para el amor y la salud maravilloso; una discusión con amigos, evítenla.
SAGITARIO: Noticias buenas en casa; buen día para viajar, firmar documentos y realizar inversiones; dinero de a poco; la salud regular, a cuidarse; para recordar, el número 3.
CAPRICORNIO: Un día difícil para los enamorados del signo; pero en cambio es bueno para ganar dinero y efectuar viajes; buena salud, pero no abusen; si juegan, recuerden el 6.
ACUARIO: En la profesión habrá progresos inmediatos; la salud bastante buena; para viajar o mudarse muy favorable; dinero seguro pronto; en el amor habrá dificultades.
PISCIS: La salud con altibajos, cuiden la zona hepática; dinero llega con seguridad; noticias y sorpresas a granel; en el amor habrá novedades importantes; número

¡NOCHE DE PERROS!

• Avellaneda: Un Escándalo Histórico
• En el PRODE, Empate; en Fútbol, Horror

Fue inaudito. Absurdo. Calamitoso. Bochornoso. Todos los calificativos, resultan pocos. Porque lo que sucedió anoche en Avellaneda, nunca se vio en un campo de juego de la Argentina. Sin duda que fue "una noche negra". A la lesión de Keosseian (fractura de tibia y peroné), le siguió la doble agresión al línea Carlos Aranguren, que determinó la suspensión del encuentro a los 5m. del segundo tiempo. Y entonces, luego de más de 50 minutos de "idas y venidas", Aldo Ottone dispuso "no continuar, ya que todo es inútil". En los vestuarios, muchos particulares trataron de agredir al juez, pero Pastoriza se interpuso y calmó los ánimos. De ahora en más, AFA decidirá. Para el PRODE, ya es empate inamovible en el casillero número 1 de la jugada 216.

♦ LA VERGÜENZA

Nadie podía haber imaginado nunca algo similar. Lejos de las ideas de todos, quedó un incidente que plantea muchas dudas. Porque cuando solamente del segundo tiempo se llevaban jugados 3 minutos, el "líneas" Carlos Aranguren se desplomó sobre uno de los laterales, acusando un golpe en la región intercostal izquierda.

De inmediato, la corrida de Ottone hacia el lateral (en donde se encuentran los respectivos bancos de suplentes), los médicos de ambos planteles tratando de socorrer al líneas

...Y junto con la camilla que llevaba a Aranguren comenzó a aparecer lo insólito. Ese fue el principio de una larga e insólita espera. Porque después de muchas "idas y venidas", Ottone dispuso que el partido continuara. Fueron 50 minutos en que todo se paró, menos el estupor de muchos.

En los vestuarios, el juez del partido visitó reiteradas veces a su ayudante, en tanto mantenía algunas conversaciones por teléfono. Después, se dijo que había hablado con el titular de AFA, doctor Alfredo Cantilo, a pedido de éste y para "recibir instrucciones". Finalmente, el mismo Cantilo se encargó de desmentir la versión.

En tanto, el doctor Pintos manifestó que la lesión del "línea" se podía deber a dos causas: "desgarro o bien traumatismo en las costillas por un proyectil". Por su parte el mismo Ottone admitió más tarde que "fue una fuerte piedra que le pegó en el costado izquierdo".

Muchos se habían retirado. Los jugadores lo daban como terminado. Otros, no entendían nada. Ottone, Pastoriza, Lipara y Grondona, estos últimos presidentes de All Boys e Independiente, mantuvieron reuniones en "secreto". Ante la admiración de todos, el juez dispuso reanudar el encuentro. En la cancha, volvió a aparecer Aranguren, aparentemente recuperado de su golpe.

Y el partido comenzó nuevamente. A los 3 minutos, llegó el empate de Independiente. A los 4 minutos, nuevamente Araguren acusó "un impacto" en la espalda. Tomó la piedra y se la mostró a Ottone. El juez no dudó: "Todo se terminó. Así no se puede seguir.

♦ EL PARTIDO

A los 35 minutos del primer tiempo, Insaurralde, desde 40 metros y de tiro libre, la colocó en el ángulo superior izquierdo de Pogany. Pero a los 5 del complemento (luego de la suspensión que duró 50 minutos), Outes paró con el pecho un centro de cabeza de Arroyo, y le pegó de izquierda. Fue el 1 a 1.

INDEPENDIENTE 1
ALL BOYS 1

(suspendido a los 4 minutos del segundo tiempo)

★ **INDEPENDIENTE:** Pogany; Lencinas, Villaverde, Trossero, Bertolé, Keosseian, Galván, Larosa, Arroyo, Outes, y Bertoni. D.T.: Pastoriza.
ALL BOYS: Spilinga; Pintos, Insaurralde, Tagliani, Vaccaro, Scigliano, Dragonetti, Medina, Zilli, Britapaja y Pisapia. D.T.: Faraone.
Gol en el primer tiempo: 35m. Insaurralde (AB).
Gol en el segundo tiempo: 4m. Outes (I).
Arbitro: Ottone.
Cancha: Independiente.
Terceras: Independiente 1, All Boys 1.
Recaudación: $ 436.725.

Oriental en camilla. El uruguayo Keosseian chocó con Dragonetti y sufrió doble fractura de tibia y peroné.

Desconcierto. Nadie sabía qué pasaba. La camilla con Aranguren, rumbo al vestuario. Vergüenza en Avellaneda. Las opiniones eran divergentes. "Fue una lipotimia", decían unos. "Una piedra en las costillas", otros...

El dolor en la mueca del juez de línea Aranguren. Una piedra le dio en el cuerpo y determinó la suspensión.