ENLOQUECIO: MATO AL PADRE Y SE SUICIDO

En fuentes policiales trascendió que un hombre que padecía una seria afección mental, en un estado de depresión, mató a su padre de varios balazos y luego se suicidó.

Se trata de **Miguel Abraham**, enfermo mental desde hace tiempo y bajo tratamiento, según pudo establecerse, quien en determinado momento tomó dos revólveres, uno de calibre 32 largo y otro 22 largo, y enfrentó a su progenitor, **Salvador Abraham**, a quien sin darle ninguna explicación le dio muerte con el arma de mayor calibre. Posteriormente dirigió el cañón de la misma arma a su sien y se suicidó.

Intervino en el hecho, ocurrido en la casa de la calle Zelarrayán 554, personal de la comisaría 34ª, que puso el crimen y suicidio en manos del juez de instrucción de turno. El parricida y suicida dejó una carta cuyo contenido no ha trascendido dado el secreto que se estableció en el sumario.

GALINDEZ SE RETIRA

NUEVA ORLEANS, EE.UU., 16 (De nuestro enviado especial). — Fue el de hoy un triste despertar para el ex campeón mundial Víctor Emilio Galíndez. Apenas salió de sus habitaciones se lo vio maltrecho, no solo física sino también moralmente. Costó sacarle alguna declaración, pero cuando se decidió a hablar fue contundente: **"No boxeo más. Creo que ya he cumplido mi ciclo y es hora de dedicarme a otra cosa. Tendré que pensar a qué, pero lo que desde ya puedo asegurar es que no volveré a boxear cualquiera sea la oferta que me hagan"**. Entonces le preguntamos si esta drástica decisión estaba tomada con anterioridad a la terminante derrota de anoche: **"No** —respondió—, **pero lo de anoche tiene mucho que ver, ya que es lo que me hace no tener dudas. Sin embargo ya antes tenía muchas ganas de largar. Anoche ya entré mal. No tenía fuerzas desde el comienzo. No debí haber subido al ring. Antes con Tito** (Lectoure) **y Paladino para buscar alguna argucia para postergar el combate, pero no hubo caso..."**

Galíndez se quedará tres días más en Miami con su hermano y su hijo. Su rostro está muy desfigurado por tres heridas, pero son solo superficiales. **(Más información págs. 8, 9, 10 y 11)**

crónica

FIRME JUNTO AL PUEBLO

Año XVI - Bs. As., Sábado 16 de Setiembre de 1978 - Nº 5.002 - $ 16

RECARGO VIA AEREA $ 20

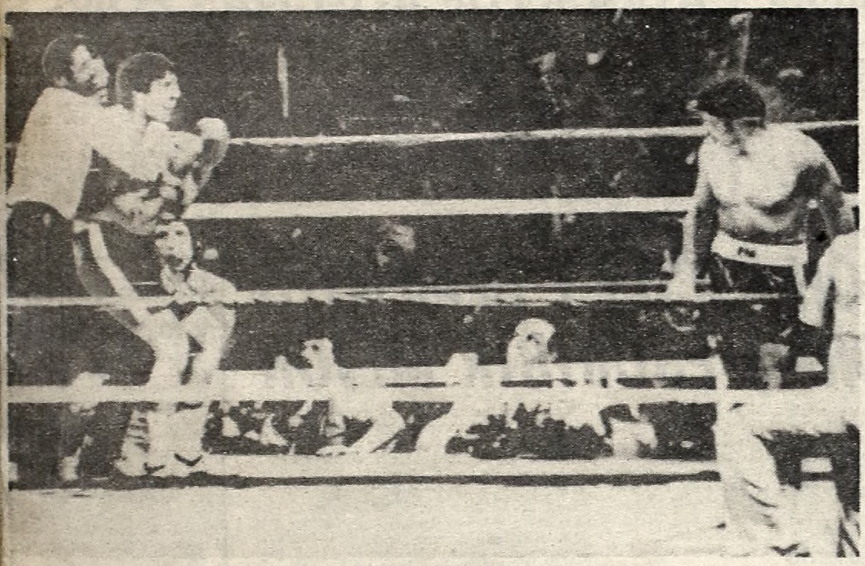

LA FOTOGRAFIA DE LA REVANCHA

¡TE GANE! Rossman le grita a Galíndez y debe ser contenido para que no vuelva a castigar a nuestro compatriota. El flamante campeón se tomó así la revancha por las bromas que Galíndez le hizo antes de pelear. (Radiofoto AP).

EL PAYASO EN ANDAS. Clay es nuevamente campeón. Quienes marchan detrás de su montón de dólares, lo levantan festejando una pelea que fue un desastre. (Rad. UPI).

ESTATALES: LA ESCALA

● Información Página 5

"La película más importante de esta época"
RAY BRADBURY
No estamos solos
HOY también TRASNOCHE
ENCUENTROS CERCANOS
DEL TERCER TIPO
Protagonizado por RICHARD DREYFUSS
APTA PARA TODO PUBLICO
11ª semana
ATLAS - GAUMONT

Un Film de PAUL MAZURSKY
"UNA MUJER DESCASADA"
con
JILL CLAYBURGH ALAN BATES
COLOR
COPIAS POR DELUXE
HOY TRASNOCHE
Prohi. 18 años
2ª semana
MONUMENTAL - SANTA FE 1 - LORANGE

EL DESTINO DEL POBRE

Maldición del Desalojo Persigue a 21 Familias

Angustiadas por la dramática situación que se les presenta, los vecinos de la calle Belgrano, entre 28 y 29 de Rafael Calzada, se hicieron presentes en CRONICA para exponer ante nosotros sus problemas.

La comitiva integrada por Andrés Gouzález, Juan Carlos Díaz y Amalia Gilbert, en compañía de dos madres y sus seis hijos, expuso de esta manera el acuciante drama del que son protagonistas.

"Hace tres meses que, debido a los desalojos sufridos por la construcción de autopistas, 21 familias nos vimos sin tener a dónde ir. Debido a ello solo pudimos establecernos en terrenos que luego, por un comunicado oficial, nos enteramos que pertenecían a la Municipalidad de Almirante Brown. En la misma carta —continuó Andrés González— se nos intimaba a dejarlos dándonos como plazo final el 25 de setiembre próximo. De no hacerlo así el desalojo lo harán agentes municipales con respaldo de la fuerza pública".

El diálogo de González se vio interrumpido por la señora Amalia Gilbert quien dijo: "No pedimos que nos den los terrenos. Lo único que le solicitamos al comandante es que nos dé prórroga hasta fin de año (aduciendo al comandante (R) Hugo Aresca, intendente del Partido de Almirante Brown) para que podamos juntar unos pesitos para tratar de comprar un terrenito y así poder establecernos. Somos 21 familias que peleamos contra el destino de haber nacido pobres y que buscamos mejorarlo a costa de sacrificio.

De estas 21 familias la mayoría son chicas y ellas no tienen la culpa de nada. Creemos que se nos vá a escuchar pues no pedimos cosas de otro mundo".

Juan Carlos Díaz, que hasta ese momento no había participado en la conversación, se integró a ella diciendo: "Yo creo que no vamos a encontrarnos con problemas de ninguna índole, es más, considero que el intendente del partido nada sabe de nuestra real situación. Al estar informado directamente por un medio periodístico como CRONICA se interesará por el asunto.

Retomando el diálogo de Díaz intervino la señora de Gilbert, que fue quien recibió la nota remitida por la municipalidad, para decirnos: "Al principio nos desesperamos pues en la carta figura que el desalojo se haría, de ser necesario, con la participación de la fuerza pública, pero después nos tranquilizamos y pensamos en llegar hasta el intendente para hacerle conocer nuestro problema. Al ver que no lo podíamos conseguir debido a las trabas que nos imponían los empleados municipales, decidimos venir a ustedes, para intentar nuestra última chance".

ANGUSTIADOS. El fantasma del desalojo persigue a 21 familias de Rafael Calzada. La angustia cre

SEÑALAMIENTO LUMINOSO: CAMBIAN LA CIRCULACION

A los efectos de proseguir con la normal marcha del plan 10 de Señalamiento luminoso, la Municipalidad de la Ciudad de Buenos Aires dispuso asignar, con carácter de provisional, sentido único de circulación a distintos tramos de arterias de acuerdo con el siguiente detalle:

Avenida Avellaneda, de Segurola a Carrasco de NE a SO; Gorostiaga, de Zapata a Villanueva y de Avenida Luis María Campos a avenida del Libertador de SO a NE; Goya, de avenida Rivadavia a Yerbal de SE a NO; Maure, de avenida del Libertador a Ciudad de La Paz de NE a SO; Coronel Díaz, de Castex a Avenida del Libertador de NE a SO; Teniente B. Matienzo, de Av. Cabildo a Amenábar de NE a SO; Jorge Newbery, de Amenábar a Av. Cabildo de SO a NE; San Martín de Tours, de Av. del Libertador a Castex de SO a NE; Salguero de J. F. Seguí a Figueroa Alcorta, de SO a NE y Saráchaga, de Corro a Segurola de SO a NE.

Por otra parte se asigna doble mano a la avenida Avellaneda, de Segurola a Mercedes; Casares, entre avenida del Libertador y Figueroa Alcorta; Concepción Arenal, de Cabildo a Manuel Nicolás Savio; Santos Dumont, de Cabildo a Ciudad de La Paz.

PREOCUPA A CHASSEING EL ATRASO DE ALGUNAS ZONAS

CORDOBA, 16 (De nuestro coresponsal). — "Ciertas comunidades se han detenido en el tiempo sin lograr el desarrollo que ya podrían tener, y algunas zonas del interior de la provincia me preocupan por el atraso en que están sumergidas". La frase forma parte de la disertación que el gobernador de Córdoba, general Chasseing, improvisó en la localidad de Simbolar, en oportunidad de presidir la inauguración de la nueva terminal de ómnibus y la sede del centro vecinal de la población. También observó que muchos pueblos "están prácticamente realizados, y paulatinamente a través de los tiempos por el gran esfuerzo de la población, han crecido y desarrollado". Al respecto, agregó: "No se trata lógicamente de un milagro, ni tampoco avanzaron de un día para otro, pero llegará el día del equilibrio entre las distintas zonas que componen nuestro interior".

Tras aclarar que "tenemos que vivir hermanados y solidarios y darnos la mano en las tareas", señaló: "No deoemos tomar ejemplos extranjeros, sino por el contrario, encontrar soluciones nacionales y vivir enraizados con lo nuestro".

COMEDEROS REPLETOS CONSIGUEN INCENTIVAR CERDOS DE CARRERA

GALVA, Illinois, EE. UU., 16 (AFP). — Los cerdos son veloces sostiene el director publicitario, Roy Holding, único entrenador de cerdos de carrera del mundo. "La gente cree que se trata de animales sucios, estúpidos y lentos, cuando en realidad son muy astutos y pueden correr más de un kilómetro y medio en 5 minutso", asegura el raro experto.

Los cerdos de Holding, en efecto, tardan 4 segundos en recorrer 50 pies (15,24 metros) y el "recordpig", llamado "Hedger", los corre en 3,1, lo que equivale a una milla (1,6 km) en 5 minutos. "Claro que mis cochinos son las más rápidos del mundo", dice orgulloso el director publicitario, que trabaja para un importante grupo agro-alimentario. Los puercos corredores están fuertemente incentivados. Su entrenador, que ha leído la teoría de los reflejos del sabio soviético Paulov, instala una campana en la línea de partida y comederos bien repletos en la meta. El entrenamiento se realiza dos veces al día.

En 1971, Holding organizó la primera carrera de cerdos en una feria agrícola del Middle West norteamericano. Asistieron unos 45.000 espectadores. En vista del éxito, una nueva carrera se celebrará los últimos días de octubre en Taylorville (Illinois),

ALCOHOLICOS Y DEMENTES PODRAN ESCRIBIR MEJOR

Los dementes seniles, los arterosclerótico, los alcohólicos y los paranoicos podrán escribir mejor ahora, es decir, "hacer mejor letra", gracias a una droga denominada "Levedope".

Dicha droga modifica la escritura de seres humanos que presentan síndromes paranoicos o de demencia senil, o son presa de la arterosclerosis o el alvoholismo.

♦ DESCUBRIMIENTO

Lo acaba de descubrir un equipo de siquiatras y sicólogos argentinos pertenecientes al hospital neurosiquiátricos para varones "Doctor José T. Borda" de Buenos Aires.

El equipo que dirigen los doctores Marta Hachon y Felipe Cía logró establecer modificaciones en la escritura en casos considerados invariables hasta ahora gracias a la "Levedope".

Los peritos calígrafos argentinos María Tarka, Jorge Castro y Vicente Tangorra —los dos primeros pertenecientes al cuerpo oficial de la Suprema Corte de Justicia— comprobaron la experiencia realizada por los médicos. Se seleccionó a 30 pacientes, a quienes se suministró durante 20 días dosis de 600 y 900 miligramos de Levedope; posteriormente se sometió a los mismos a una serie de test, los cuales arrojaron el sorprendente resultado de una evidente mejoría en la escritura; se trabajó con dementes seniles, esquizofrénicos y alcohólicos.

♦ ANORMALES

En los casos en que no se usó la droga, los pacientes presentaron rasgos anormales y deformados, propios de su estado mental, en sus manuscritos. Se observó, además, que a medida que se disipaban los efectos de la droga la desorientación e incoherencia de los trazos desarticulaban más la línea de alteración gráfica.

Simuló Casarse y lo "Cazaron"

WASHINGTON, 16 (DPA). — Un estadounidense de buen aspecto, que simuló una boda en Las Vegas para ganarse 20.000 dólares y luego desapareció, ha sido atrapado y ahora lo amenazan 10 años de cárcel. Según informes de la prensa estadounidense, el hombre, de Colorado, logró convencer a una mujer para un casamiento rápido en Las Vegas. La mujer retiró 20.000 dólares de su cuenta corriente. Conseguido el objetivo, el hombre escenificó una boda fingida y desapareció, pero fue atrapado. La ley lo amenaza ahora con 10 mil dólares de multa y hasta 10 años de cárcel.

HOMOSEXUALES ITALIANOS SE QUEJAN DE LA CENSURA

ROMA, 16 (EFE). — Los homosexuales dirigentes del "fuori", una asociación que los agrupa en toda Italia, fueron censurados ayer durante un programa televisivo porque explicaban sus "reinvindicaciones" utilizando palabrotas obscenas. Los invertidos grabaron un programa en una de las redes televisivas italianas, pidiendo que se los respete y tenga en cuenta dentro de la sociedad moderna, pero cuando fueron a asistir al programa se encontraron con la desagradable sorpresa de que la filmación había sido mutilada. "Se trata de un atentado a la libre expresión de las ideas, que echa por tierra los principios del diálogo democrático", expresaron los homosexuales en un comunicado, subrayando que fueron objeto de "un trato que ultraja a la libertad".

Según parace, los homosexuales entrevistados utilizaban palabras cargadas de un significado que "atentaba contra la moral y las buenas costumbres, que podrían haber provocado sensaciones traumatizantes en quienes asistirían al programa".

El partido Radical, al que está afiliada la mayor parte de los integrantes del "fuori", ha prometido una declaración de protesta por el episodio.

Al parecer, en Italia están arreciando las críticas contra este grupo de marginados, pero utilizando un lenguaje muchas veces soez, lo que ellos no aceptan.

FRANCESES TIENEN MIEDO A VIVIR

PARIS, 16 (EFE). — El francés es más propenso a suicidarse que a matar al prójimo y la tendencia al suicidio es cada vez más fuerte en Francia.

Según estadísticas de la Gendarmería Nacional hubo 5.592 casos de suicidio en 1977, mientras las muertes por homicidio ascendieron, en el mismo período, a 1.795.

El año anterior, 1976, se suicidaron 4.340 personas.

Estas cifras son inferiores a las reales, ya que en muchos casos las familias ocultan el suicidio, por considerarlo como acto "vergonzoso".

♦ DESESPERADOS

Así el Instituto Nacional de Estudios Médicos estima que se suicidaron en 1977 en Francia por lo menos 9.000 desesperados.

Los motivos que impulsaron a quitarse la vida son muy variados.

Pero últimamente apareció una nueva motivación, ilustrada por la muerte de un suboficial de la base aérea de Merignac (Gironda), que se suicidó el jueves pasado por haber dado resultado positivo el control de alcohol en la sangre después de un accidente automovilístico.

Abeja Asesina: Método Para Eliminarlas

LIMA, 16 (EFE). — La manera de terminar con las abejas asesinas es matar a su reina y suplantarla con otra de condición pacífica, afirmó hoy Miguel Dávila, catedrático de apicultura de la Universidad Agraria de Lima.

El experto indicó que el veneno que inyectan las abejas asesinas es muy peligroso, y aseguró que "una sola picadura puede matar un caballo".

Al referirse a noticias divulgadas ayer por el diario "Expreso" de Lima sobre el ataque de esos insectos a personas y animales en la ciudad de Rioja, al norte de Lima, dijo que eliminar a las abejas agresivas es una tarea larga y difícil.

Por ello, señaló, la mejor manera es reemplazar a la reina por una pacífica, de las llamadas "italianizadas".

ALEMANES HUYEN DE LAS CIUDADES

HAMBURGO, 14 (DPA). — Mientras en muchas partes del mundo —especialmente en los países en desarrollo— la población huye cada vez más del campo hacia la ciudad, en Alemania Federal está ocurriendo el fenómeno inverso: la población urbana se refugia en el verdor de los campos. Huyendo del bullicio de las calles, los ciudadanos tienden a retirarse allí donde puedan hallar paz, respirar aire puro y encontrar más libertad individual —en lo posible en una casa propia con jardín y alejada de los vecinos.

La fuga de la ciudad está alcanzando tales proporciones que ahora el gobierno se ha sentido obligado a expresar por primera vez públicamente su preocupación.

AMOR POR DINERO, NO

WASHINGTON, 15 (EFE). — Una nueva ley penal sobre la prostitución ha levantado, a los pocos días de entrar en vigor, una serie de escándalos en Des Moines (Iowa).

Hasta comienzos de este mes, solamente las prostitutas eran culpables bajo la ley, pero en la actualidad los hombres que solicitan el sexo a cambio de dinero pueden ser también juzgados y condenados.

La policía de Des Moines decidió esta semana aplicar la nueva norma y, con ayuda de una prostituta, se dedicó a detener a todos los hombres que se acercaban a ella para solicitar sus servicios.

Tres de los nueve detenidos en las dos primeras jornadas resultaron ser conocidas figuras

VIDELA HABLO SOBRE EL TRASPASO GRADUAL DEL PODER A LOS CIVILES

CORDOBA, 16 (De nuestro corresponsal). — El presidente de la Nación, teniente general (R) Jorge Rafael Videla, adelantó que **el traspaso gradual del poder político del Estado a los civiles, con el fin de restablecer definitivamente la democracia en el país, dará comienzo durante el desempeño de su mandato que expira en 1981**, en el curso de un reportaje aparecido hoy en una publicación local.

También afirmó que pronto habrá un mejoramiento en las relaciones argentino-norteamericanas, producto de una gestión personal que concretó en Roma con el vicepresidente de los Estados Unidos, Walter Mondale, en ocasión de la asunción del Papa Juan Pablo I.

Dijo que "los principios tradicionales" de la política exterior argentina son la integridad territorial, la no intervención en los asuntos internos de otros países, el respeto a todas las razas y creencias, la autodeterminación de los pueblos, la eliminación del colonialismo y la paz universal.

Añadió que el tránsito a la democracia se llevará a cabo "sin formalidades ostentosas, pero, también, sin finales abruptos" y que "el país ambiciona la convergencia; es más —recalcó—, la reclama como una necesidad; por ello, recientemente, expresé que al Proceso de Reorganización Nacional hay que darle un contenido político".

Refirió que el mencionado contenido político se conocerá a través de una "propuesta a la ciudadanía" que se lanzará durante su gestión. Con relación al diálogo de que se habla precisó que "no se llamará a sectores y tendencias para hacer un **reparto** de posiciones" asegurando que "tenemos que echar, de una vez por todas, las bases para un largo período de estabilidad política en la Argentina. Contamos con una sociedad compleja y plural, por ello nos proponemos encarar, precisamente, una solución compleja y plural: construir la unión en la diversidad".

Tras desechar la posibilidad de fundar un partido político de apoyo a su gestión, señaló que el gobierno busca que tengan vigencia armónica y simultánea la libertad, la seguridad, la democracia pluralista, la policía social y el desarrollo económico.

BEAGLE: UN INTENSO DIALOGO

Moderado Optimismo en la Reunión

SANTIAGO, Chile, 16 (AFP). — Las negociaciones argentino-chilenas sobre límites australes continuarán hoy, sábado, según se anunció anoche. "Se está trabajando intensamente —dijo un integrante de la delegación argentina—, y seguiremos haciéndolo mañana, sábado, porque hay muchos temas sobre los cuales se han intercambiado opiniones que requieren análisis. Si terminamos mañana (por hoy), cerraríamos la reunión. Caso contrario, continuaríamos trabajando en la búsqueda de soluciones".

Por su parte, el presidente de la delegación argentina, general (R) Alfredo Etcheverry Boneo, se mostró optimista sobre los resultados de las negociaciones y señaló que hay avances sobre algunos puntos. Ambas delegaciones sesionaron durante todo el día de ayer.

En tanto, los representantes chilenos han sido igualmente parcos en sus declaraciones, sin dejar que se vislumbre con certeza si hay o no progresos en las conversaciones. Por su parte, el canciller chileno, Hernán Cubillos, dijo que Chile no tiene ninguna intención de agredir a la Argentina y negocia de buena fe la controversia limítrofe.

♦ COMENTARIO BOLIVIANO

LA PAZ, 16 (Associated Press). — El gobierno chileno pareciera haber enloquecido al crearse diferencias sustanciales con sus vecinos Argentina, Bolivia y Perú, afirma hoy el diario "Presencia". La serie de hechos conflictivos "nos obligan a preguntarnos adonde va el régimen chileno y qué puede perseguir con su política absurda y ya casi suicida de crearse problemas con sus vecinos, en actitudes de desafío cada vez más peligrosas".

Las relaciones argentino-chilenas, añade "Presencia" son delicadas porque "Chile pretende, contra tratados vigentes, lograr una salida al Atlántico y apoderarse de zonas marítimas y antárticas que son innegable y tradicionalmente argentinas", lo que resta posibilidad de acuerdo en las conversaciones que actualmente sostienen los dos países. "Aunque hay discursos y palabras que parecen apuntar en otra dirección", reina la tensión entre Chile y Perú, y ambos países se han embarcado en una carrera armamentista. "Con tal fondo, Chile ni siquiera consideró la propuesta peruana de respuesta a la consulta sobre la cesión de un corredor a Bolivia".

En cuanto a este país "Presencia" cita el caso del hito fronterizo violado, interpretándolo como una "advertencia chilena a su vecino más débil".

♦ DECLARACIONES DE MONTES

BAHIA BLANCA, 16 (De nuestro corresponsal). — "La Argentina ha concurrido a la nueva ronda de conversaciones con Chile con un amplio espíritu negociador y esperamos que Chile haya hecho lo propio; creo que debemos tener fe", expresó el canciller, vicealmirante Oscar Antonio Montes, al responder a una pregunta que se le formuló al finalizar la ceremonia de asunción de nuevo comandante en jefe de la Armada; sobre la presunta mediación en el diferendo del rey Juan Carlos, respondió que "no se ha hablado nada acerca de ello".

EXPECTATIVA POR UN POZO DE PETROLEO

COMODORO RIVADAVIA, 16 (De nuestro corresponsal). — Con gran expectativa se aguardan aquí los resultados de los primeros ensayos del pozo Mapuche, que se encuentra perforando la plataforma semisumergible "General Mosconi" a 14 kilómetros de esta ciudad y en aguas del golfo San Jorge.

La expectativa conmocionó a la ciudad luego de que ayer fueran probados los quemadores de hidrocarburo del complejo explorador.

Los ensayos a realizarse hoy consisten en el punzamiento de capas que revisten interés petrolífero y la quema del hidrocarburo que eventualmente surja del mismo.

Las tareas de entubamiento del "Mapuche" finalizaron el jueves a una profundidad ligeramente superior a los 3.100 metros.

EL CANCILLER CHILENO SIGUE EN CABEZA DURA

SANTIAGO, Chile, 16 (Associated Press). — El canciller Hernán Cubillos afirmó que la situación chilena en el caso de las negociaciones sobre delimitaciones de espacios marítimos con Argentina "no se verá afectada por las medidas internas y las trabas comerciales que se nos impongan. **Es muy importante que la opinión pública entienda la validez permanente de la posición chilena**", añadió. Asimismo, reiteró que el acta de El Tepual refleja la voluntad de los presidentes de Chile y Argentina para resolver los problemas limítrofes pendientes. Este documento de ningún modo altera la posición jurídica que Chile tiene sobre los problemas ya resueltos, entre los que se contempla el caso del Canal de Beagle, **controversia que quedó definitivamente resuelta por la sentencia arbitral británica**, señaló Cubillos.

La sentencia aludida dio soberanía a Chile sobre tres islas en el Canal de Beagle, Chile acató el fallo y Argentina lo rechazó. El canciller formuló sus declaraciones mientras aquí tiene lugar una sexta rueda de conversaciones referidas a temas de fondo y que hoy entrará al cuarto día de debates, según se informó anoche.

Versiones periodísticas indican que el jefe de la delegación chilena para las conversaciones, Francisco Orrego, dijo que por ahora no hay fecha de término del encuentro. Sin embargo en ello podría incidir que hoy se agoten las deliberaciones de los temas previstos y un feriado nacional que comenzará mañana domingo y se prolongará hasta el martes próximo inclusive, con motivo de celebrarse el aniversario de la independencia nacional.

Las negociaciones tienen lugar aquí cuando el país vecino desarrolla conductas que, a juicio oficial, no contribuyen a la distensión, señalan los analistas.

El cable ha informado acerca de restricciones al paso terrestre de vehículos, ejercicios de movilización de población civil promovidos por las Fuerzas Armadas argentinas, expulsiones de chilenos, detenciones y otras.

Cubillos en relación con ello dijo que el país, "en la convicción y seguridad de tener razón y una situación jurídicamente clara, ha tomado este problema con mucha serenidad". Respecto de las actuales deliberaciones de la comisión de límites, en Santiago, dijo que se "están considerando problemas pendientes y no asuntos ya resueltos como el problema del Beagle".

Ricardo Etcheverry, presidente de la delegación argentina en los debates, se mostró ayer optimista e indicó que hay avances en algunos puntos de la negociación, que ha transcurrido con el habitual ambiente de discreción para este tipo de encuentros.

Se ha informado que al final de la rueda de conversaciones habrá una declaración conjunta.

CORPUS: NIEGAN ACUERDO DEFINITIVO

ASUNCION, 16 (EFE). — Los delegados paraguayos que participaron de la reunión tripartita del río Paraná, en Río de Janeiro, negaron hoy que haya habido un acuerdo definitivo para establecer la cota de Corpus.

El senador Carlos A. Saldivar, representante de la Cancillería en los proyectos hidroeléctricos, dijo que no conoce la información sobre "un supuesto acuerdo" para que la cota de Corpus, proyecto paraguayo-argentino sea de 105 metros. "Ni siquiera hemos comentado al respecto en la reunión", agregó el diplomático.

El diario "Hoy" reprodujo versiones, difundidas por órganos periodísticos brasileños, según las cuales la cota de Corpus será de 105 metros.

Enzo Debernardi calificó de "positiva" la reunión realizada en la ex capital brasileña el martes y miércoles últimos. "La misma reunión en sí, como realización, ya es un resultado", dijo Debernardi al ser interrogado sobre las conclusiones de la misma.

Saldivar manifestó a la prensa local que "esta reunión (la de Río) buscaba un análisis de temas relacionados con las negociaciones actuales", y señaló que por ello "no se puede hablar de resultados".

Delegados de Paraguay, Argentina y Brasil se reunieron dos días en Río de Janeiro, en la reapertura del diálogo, para armonizar los intereses de Itaipú usina paraguayo-brasileña, y Corpus, proyecto paraguayo-argentino.

LIBERARON A DOS IMPLICADOS EN EL CASO DE ESPIONAJE A FAVOR DE CHILE

RIO GALLEGOS, Santa Cruz, 16 (De nuestro corresponsal). — Recuperaron la libertad dos de los tres detenidos con relación al sonado caso de espionaje a favor de Chile, capturados cuando en un ómnibus de transporte de pasajeros se dirigían al vecino país portando detonadores y planos de la ciudad y minas de Río Turbio.

Se trata de Israel Argentino Benderschi y Manuel Sebastián Chapa. En tanto continúa detenido solamente el conductor del vehículo en cuyo interior, en un depósito de valijas de la parte trasera, se hallaron los estopines prolijamente envueltos en bolsas de plástico.

Ha trascendido que hasta el momento no se habrían logrado grandes progresos en la pesquisa de la enojosa cuestión. También se supo que Benderschi y Chapa, que en un primer momento se los daba como chilenos, son argentinos nativos, el primero nacido en Neuquén y el segundo en Río Turbio.

Se supo que los mencionados, que habían estado detenidos, probaron que nada tenían que ver con el hecho en averiguación y que tampoco eran pasajeros del colectivo. En cambio la demora de ambos en la comisaría de Río Turbio, bien podrían haber tenido como motivo una situación que se está investigando en el departamento de distribución eléctrica de la mina carbonífera, donde desempeñan tareas los dos.

CLAUSURAN BANCO CORDOBES: CUATRO DETENIDOS

CORDOBA, 16 (De nuestro corresponsal). — Efectivos de la policía provincial clausuraron ayer, por orden judicial, la sede central del Banco Popular Financiero de la Ciudad de Río Cuarto y detuvieron a cuatro funcionarios.

El procedimiento fue efectuado por una comisión de la policía de la provincia, encabezada por el titular de la Regional Nº 9, con asiento en Río Cuarto, inspector mayor Cándido María Carreras. La clausura se motivó en una denuncia por estafa y usura presentada por los hermanos doctores José y Tomás Larrañaga, ante el juzgado de instrucción y menores.

De acuerdo a la denuncia, la entidad financiera "había formalizado un préstamo sobre un capital de 160 millones de pesos y debía reembolsarse una suma aproximada a los 600 millones, en el plazo de un año". Por orden del juzgado actuante, a las 11.55 de ayer fueron detenidos el gerente del banco, José Rivera, dos vocales del directorio; la señora Cuenca de Salomone y Pedro Bruno y uno de los directores, Carlos Conti.

JORGE PORCEL • ETHEL ROJO • ALBERTO OLMEDO
DON PELELE
JUAN CARLOS CALABRO
TRISTAN
GUADALUPE
PATRICIA DAL
La Revista Nunca Vista
PROHIBIDA PARA MENORES DE 18 AÑOS
COREOGRAFIA
HECTOR ESTEVEZ
CESAR BERTRAND • MIGUEL JORDAN • DELFOR MEDINA • BURYUA REY • JORGE VIDELA
• GRACIELA BUTARO • ISABEL COEL •
Y EL NUEVO HUMOR DE
TATO CIFUENTES
ESCENOGRAFIA
MARIO VASTA
VESTUARIO
ENRIQUE DE ALZAGA
TEATRO
ASTROS
CORRIENTES 746
2 FUNCIONES 21 y 23 HORAS
LOCALIDADES EN VENTA CON 5 DIAS DE ANTICIPACION

CAMINO A LA RUINA

Menos Producción en Siderurgia y Tractores

Una caída generalizada de la producción siderúrgica, que en ramos muy importantes es del 25 por ciento para los últimos doce meses, denuncian en un comunicado los industriales de ese sector.

Según las cifras suministradas por el Centro de Industriales Siderúrgicos, en agosto último la laminación sólo llegó a 204.100 toneladas, contra 275.000 en igual mes del año pasado, cuando se vivía un proceso de reactivación.

Preocupa este descenso del 25 por ciento en los niveles productivos, porque la laminación es una etapa directamente vinculada al consumo de acero, lo que pone de manifiesto una evidente retracción de la demanda interna.

Sucede lo contrario con la laminación en frío, proceso que es suceptible de colocación en los mercados internacionales. La producción de arrabio y acero crudo conserva niveles aceptables, pues no está directamente vinculada a la demanda sino a factores técnicos. De ahí que las acerías funcionan normalmente. Las cifras sobre el comportamiento de la siderurgia y de los principales sectores consumidores de acero, muestran una retracción de 19 por ciento en los primeros ocho meses de este año, comparados con los de igual período de 1977.

Entre enero y agosto se produjeron 1.476.500 toneladas, es decir, 351.100 toneladas menos que en el mismo lapso de 1977, y 62.800 menos que en igual período de 1976.

♦ OTROS INDICES

En tanto, en la industria de la construcción la cantidad de cemento para obras públicas aumentó casi el 40 por ciento, mientras, a revendedores, disminuyó en un 10,7 por ciento.

En la industria de tractores, la caída de la producción fue nada menos que del 75 por ciento, lo que indica que el sector agrario no cumple con su demanda el papel de reactivador industrial que se le había asignado en los planes oficiales. En cambio, hubo una recuperación del 50 por ciento en la producción de maquinaria vial.

En el sector de bienes de consumo durables, la caída alcanzó el 70 por ciento. Heladeras y lavarropas cayeron en un 26,5 por ciento.

♦ RETRACCION DE VENTAS

Las ventas en el mercado interno de la temporada invierno 1978 cayeron un 30 por ciento respecto al año anterior, que ya había experimentado una disminución también del 30 por ciento en relación a 1976, dice en un comunicado la Cámara Argentina de Fabricantes de Ropa de Cuero (CAFAROC).

Al mismo tiempo, "la retracción del mercado interno no es reemplazada por una expansión y desarrollo considerable de las exportaciones", debido al retraso del tipo de cambio y a una inflación de costos que no cede, en la que las tarifas públicas y la presión tributaria juegan un papel acelerador.

TERRIBLE MORTALIDAD INFANTIL EN MENDOZA

MENDOZA, 16 (De nuestro corresponsal). — El ministro de Bienestar Social de la provincia, doctor Francisco Navarro Hinojosa, dijo que en el departamento de Malargüe, distante 336 kms. al sur de esta capital, se registra "la más alta mortandad infantil de la provincia con un índice de noventa por mil".

Entre las causas principales de esta mortandad figuran las afecciones prenatales y el estado de desnutrición, agregó.

El doctor Navarro Hinojosa hizo estas apreciaciones, al referirse a la primera etapa del denominado "Plan de salud rural" llevado a cabo mediante la realización de un censo en el departamento de Malargüe que estuvo encarado por treinta agentes sanitarios, quienes emplearon todo tipo de movilidad.

Se comprobó en esta zona el elevado índice de analfabetismo siendo el 47,7 por ciento; de 5.360 personas censadas, respecto a escolaridad, se detectó que 408 tienen escolaridad primaria, 2.033 incompleta, 56 habitantes completaron el ciclo secundario y 75 incompleto.

ESTA QUEDANDO "FRITA" LA INDUSTRIA ACEITERA

Diversas cámaras de todo el país, dedicadas a la industria aceitera, se han dirigido mediante un comunicado a las autoridades nacionales ante el riesgo de que se acentúe la manifiesta tendencia a la falta de materia prima, que determinaría la paralización del establecimiento. Señalan más adelante que contra una producción de 906.000 toneladas en el primer semestre de 1976, la industria aceitera elevó sobremanera el nivel fabril de 1977, para llegar durante el corriente año a elaborar a una producción de 1.537.000 toneladas, que significa un incremento del 70 % sobre la fabricación de hace dos años.

Paralelamente —indican—, contra un valor histórico promedio de exportación de solo 130 millones de dólares, en 1977 alcanzó una exportación de 589 millones de dólares, que serán nuevamente superados en 1978. Este cuadro positivo se alcanzó, además, gracias a las armoniosas relaciones que mantuvieron las empresas y su personal.

Sin embargo —expresa el comunicado— existen graves riesgos de que ese cuadro positivo se vea seriamente alterado debido a la falta de coherencia que exhiben las reglas fijadas para la exportación de productos elaborados y de semillas sin procesar, porque las normas establecidas no tienen en cuenta que el Mercado Común Europeo y los países del mundo basan su mayor interés en la importación de materias primas para mantener sus propias fábricas en actividad, a cuyos efectos establecen protecciones arancelarias que en tanto dificultan el acceso de nuestros productos elaborados, favorecen el ingreso de materias primas, cuando nuestras normas no tienen la misma filosofía de defensa del industrial argentino.

Para revertir esa tendencia negativa sostienen los integrantes de las distintas cámaras aceiteras, la industria pide una diferenciación entre la exportación de materia prima y el producto elaborado en un porcentaje no inferior al 10 por ciento del valor FOB precio oficial, para todas las semillas oleaginosas sin excepción; que se elimine la tasa del 20 por ciento establecida por el Banco Central para las prefinanciaciones de divisas destinadas a la exportación de productos industriales o que en su lugar se eleve aquella diferenciación al 15 por ciento; que se elimine la prohibición de exportar aceite de girasol, dejando al mismo tiempo en igualdad de condiciones con los demás aceites y que se perfeccione debidamente el mecanismo informativo de la Junta Nacional de Granos referente a las declaraciones de ventas al exterior, según lo dispuesto por la ley.

Unidad Americana en Favor de la Salud, Dijo Bardi

"En materia de salud no hay fronteras. La acción sanitaria, de acuerdo con un principio de universalidad, tiene que propeperar entre los pueblos de América, sobre todo cuando somos vecinos y tenemos problemas de endemias comunes".

Así se expresó el ministro de Bienestar Social, vicealmirante Julio Juan Bardi, en el transcurso de un acto organizado por la Asociación de Caballeros Argentinos de la Soberana Orden Militar de Malta, con sede en Avenida de Mayo 633, de esta captial, al que asistió especialmente invitado

Dio a conocer además, diversos aspectos referidos al programa nacional de lepra, encarado por el área de Salud Pública, del cual se inicia una nueva fase que cubrirá la zona endémica del país.

"Ahora estamos trabajando en todo eso, de común acuerdo con un fin esencial: la calidad del hombre. En esa aspecto, nos encontramos realizando toda una estrategia de valoración, no sólo desde el punto de vista ético, moral, cristiano, sino también en lo que atañe a su salud física, mental y espiritual.

LA MADERA SE PUDRE EN MISIONES, PERO SEGUIMOS IMPORTANDO PAPEL

POSADAS, 16 (De nuestro corresponsal). — Los plantadores forestales de Misiones están preocupados por el desperdicio de la denominada "madera de raleo", ante la falta de mercado interno de dicho producto. Como se sabe, pasado cierto número de años de efectuada una plantación, es preciso entresacar árboles a fin de que los restantes puedan crecer normalmente. Se trata, pues, de una tala obligatoria, haya o no mercado para colocar esa madera, a diferencia de lo que ocurre con los árboles restantes, respecto a los cuales se puede aguardar la existencia de una demanda favorable en el mercado. A falta de colocación, la "madera de raleo" se pudre, con el consiguiente lucro cesante para los productores y perjuicio para la economía nacional.

La Asociación de Plantadores Forestales de la provincia, planteó el problema a la Comisión Nacional de Bosques, a través de su presidente, el ingeniero Deogracias Durán, y su secretario, Melchor Suárez Prada.

El hecho, subrayóse, es tanto más lamentable cuanto que, **al mismo tiempo que se pudren miles de toneladas de "madera de raleo", se gastan divisas en la importación de pasta y papel.**

En consecuencia, la Comisión Nacional de Bosques resolvió dirigirse al Instituto Forestal Nacional (IFONA) recomendándole que se eleve al Poder Ejecutivo la sugerencia de arbitrar las siguientes resoluciones: "Promoción urgente de la reactivación de la industria celulósica papelera en funcionamiento. Instalación de nuevas industrias para asegurar al forestador una demanda sostenida y equilibrada de sus productos. Obligar a las industrias cuyas instalaciones amplió oportunamente el Estado a que cumplan en término los cronogramas establecidos.

También se solicita "efectuar un recálculo del prorrateo adjudicando las 56 mil hectáreas del plan para 1978 ,en primer lugar a los que plantaron lo propuesto o lo hagan dentro del actual ciclo forestal; en segundo lugar, a los que comenzaron las tareas previas de forestación".

PATTY BRAVO: DESCOMUNAL ESCANDALO

BOLONIA, Italia, 16 (EFE). — La popular cantante italiana Patty Pravo, conocida por sus extravagancias, protagonizó un descomunal escándalo en el Palacio de los Deportes de Bolonia, donde debía actuar con su conjunto musical.

La mujer interrumpió la actuación del cómico Beppe Grillo y, tomando el micrófono en sus manos, comenzó a proferir alaridos y a incitar al público para que exteriorizase su protesta por la puesta en escena del espectáculo.

Los diez mil espectadores que llenaban el estadio recibieron estupefactos la intervención de la cantante y después comenzaron a insultarla, arrojándole todo tipo de objetos, a lo que la Pravo respondió con gruesos epítetos contra el público.

Tuvo que acudir la policía, cuya intervención impidió que el recital se transformase en un tumultuoso barullo, aunque algunos espectadores lograron destrozar el equipo de amplificación y las butacas de las primeras filas.

Patty Pravo debió refugiarse en su camarín y no pudo salir hasta tres horas después de suspenderse el espectáculo.

Ahora, la popular cantante deberá comparecer ante el juez acusada de incitación al público desorden.

Obras Públicas: Funcionarios se Reúnen en Córdoba

CORDOBA, 16 (De nuestro corresponsal). — Durante los días 28 y 29 del corriente mes, se reunirá el Consejo Interprovincial de Ministros de Obras Públicas, con el objeto de analizar pautas básicas que sirvan para el ordenamiento electroenergético del país. En el transcurso de las deliberaciones, que serán presididas por el señor Carlos Enrique Rouviere, secretario de Obras Públicas de esta provincia, los integrantes de la asamblea escucharán informes por las comisiones de comunicaciones, radiodifusión y transporte, en lo referente a la conexión de estos rubros con los diferentes proyectos nacionales. Asimismo el organismo elegirá sus autoridades.

ACTO POR EL DIA DE LA INFANTERIA: HOMENAJE A LOS CAIDOS EN COMBATE

"Esta Infantería ya está enlazada con la gloria y en la misma historia. Guarda celosamente aquello que el arma le ha legado en tantos años, vela silenciosa y reverente ese pasado que es su tradición, entiende del valor del recuerdo de sus hombres y sus luchas y aquí hoy, en esta plaza de armas, rinde homenaje con un toque de silencio a los que hicieron por la Patria y murieron por ella". Así se expresó el presidente de la comisión del arma de Infantería "Inmaculada Concepción", general de división (R) Guillermo Sánchez Almeyra, durante el acto conmemorativo del Día de la Infantería, presidido por el comandante en jefe del Ejército, teniente general Roberto Eduardo Viola, efectuado hoy en Campo de Mayo.

Participó de la ceremonia, especialmente invitado, el presidente de la Nación, teniente general Jorge Rafael Videla, en su carácter de oficial superior retirado que perteneciera a dicha arma.

♦ RECEPCION

El presidente Videla fue recibido a su llegada a Campo de Mayo, por el comandante en jefe del Ejército, quien tras rendirle los honores correspondientes, lo invitó a revistar los efectivos formados y a saludar a la tropa.

Posteriormente habló el general Sánchez Almeyra, quien dijo que "honramos una vez más al Ejército al honrar a una de sus armas. Recordamos al viejo Ejército, base monolítica del actual y a éste con la satisfacción y tranquilidad de saber de su moderna estructura y la capacidad para el cumplimiento del deber".

COMUNA BONAERENSE NO AUMENTARA LOS IMPUESTOS

Sobre diversos aspectos del quehacer de la Comuna formuló anuncios el secretario de Economía y Hacienda de la Municipalidad de Tres de Febrero, doctor Antonio T. Hernández, quien dijo que no se prevén aumentos en el orden impositivo para lo que queda del año. En otro orden de cosas anunció que está prevista la pavimentación de más de un centenar de cuadras antes de que finalice 1978, y que se ha acelerado al máximo posible el ritmo de construcción de diversas obras cuya ejecución corre por cuenta del municipio.

Por otra parte, el citado funcionario recomendó a los responsables y propietarios de inmuebles la observancia de la ordenanza que obliga a la construcción y mantenimiento de cercos y veredas.

CHISTE DE DIBUJANTE ARGENTINO CAYO MAL AL GOBIERNO URUGUAYO

MONTEVIDEO, 16 (UPI). — El gobierno suspendió por tiempo indeterminado todo tipo de publicidad oficial en el influyente matutino opositor "El Día", luego de considerar "lesiva" una tira cómica del dibujante argentino Doval, relacionada con el incremento del costo de la carne, dijeron fuentes del periódico.

El gerente de "El Día", doctor Enrique Tarigo, fue informado en el curso de una audiencia oficial, que la medida fue adoptada por el Consejo de Seguridad Nacional a través de la Dirección Nacional de Relaciones Públicas (DINARP).

Los editores explicaron que la tira de nombre "Dramas Clasificados" objetada por el gobierno, no se edita en Montevideo y se refiere a satirizar problemas diarios que afrontan los habitantes de Buenos Aires. Al igual que otras historietas de gran difusión es distribuida internacionalmente. El dibujo en cuestión reproduce a una ama de casa que abandona una carnicería indignada por los altos precios del producto, y en el cuadro siguiente un aviso clasificado donde se lee "vendo perro urgente", dando a entender que la dueña del animal no podrá ya mantenerlo por la razón indicada.

La tira se publicó ya tiempo atrás en Buenos Aires, pero las autoridades gubernamentales dijeron a Tarigo que la misma había sido puesta intencionalmente en la edición del periódico aludiendo veladamente a los recientes incrementos en el costo de la carne motivada por la nueva política oficial en la materia, que liberalizó su comercialización.

AUMENTO A LOS ESTATALES

Otorgan 36% en Provincia. Maestros, $ 175.000

LA PLATA, 16 (De nuestro corresponsal). — Rige desde el 1º del corriente mes un aumento general de sueldos del 36 por ciento para todo el personal de la administración pública provincial y los docentes tendrán un incremento en la retribución mínima para el maestro de grado fijada en pesos 165.807 ley, según se informó aquí.

La integración del aporte jubilatorio correspondiente al aumento se hará en tres cuotas iguales y consecutivas. Para este fin el tesoro provincial adelantará a las cajas la suma correspondiente que luego le será reintegrada cuando el sistema reciba los aportes directos.

La ley por la que se otorgó el nuevo sueldo establece que el personal tendrá el siguiente valor del módulo: personal jerárquico y profesional 746 pesos y los demás agrupamientos 718.

Para los agentes comprendidos en el régimen de la ley 8812 Carrera profesional Hospitalaria, personal profesional 357 pesos y para los de la ley 8977, agrupamiento artístico, personal jerarquizado 746 pesos y restantes agrupamientos 718 pesos.

Con respecto a los que prestan servicios docentes se estableció en 890 pesos el valor del índice uno, fijándose aumentar el sueldo mínimo para el maestro de grado, sección o especial de enseñanza primaria común y categorías equivalentes en otras ramas de la enseñanza a ciento sesenta y cinco mil ochocientos siete pesos ley.

En el ámbito del personal policial y de seguridad se dispuso que la retribución total que incluye sueldo básico, bonificación complementaria, riesgo profesional y bonificación especial, se eleve a 1.347.479 pesos y la del agente a 207.676 pesos. En el escalafón para auxiliares el sueldo del personal superior será de 1.330.331 pesos y el de ayudante de 6ª de 190.233 pesos.

♦ **JUDICIALES**

En el ámbito del Poder Judicial se dispuso que la remuneración mensual del juez de la Suprema Corte de Justicia y del Procurador General sea de 1.606 027 pesos y en la última categoría del escalafón general de 134.000 pesos.

Con relación al personal contratado y adventicio se resolvió que sus salarios vigentes al 31 de agosto último sean aumentados en un 36 por ciento.

En la mencionada ley se establecen las sumas fijas del suplemento por antigüedad de la Policía, Servicio Penitenciario y Poder Judicial de acuerdo al siguiente detalle: 1.075,20 pesos por cada uno de los primeros diez años de antigüedad; 892,80 pesos por cada uno de los siguientes diez años y 710,40 por los diez subsiguientes.

EDUCACION ACLARA POR MEDIDA DE LA COMUNA

El Consejo Nacional de Educación dio a conocer un comunicado con relación a la designación de 258 porteros efectuada por el Ministerio de Cultura y Educación y que fuera dejada sin efecto por la Municipalidad de esta capital, aclarando que la medida "era imprescindible" por la "apremiante falta de porteros".

Añade que el ministro de Cultura y Educación había sido facultado con carácter excepcional "para efectuar el nombramiento de ese personal; que el Consejo, por resolución Nº 1377, del 20 de marzo de 1978, efectuó las designaciones ad referendum del Ministerio de Cultura y Educación, las cuales contaban con el debido respaldo presupuestario; que cumplidos los requisitos administrativos de rigor el Ministerio ratificó la medida del Consejo por resolución 881 del 13 de julio de 1978; que con fecha 14 de julio de 1978 se dictó el decreto del Poder Ejecutivo Nacional Nº 1542 de similares alcances a los del 2869/77

LOS "25" PIDEN SALARIOS CON LA BASE DE LAS MANIFESTACIONES DEL MINISTRO

La Comisión de los 25 y la Confederación Nacional del Trabajo (CNT) dieron a conocer ayer sendas declaraciones que son otras tantas respuestas a las recientes declaraciones del doctor Martínez de Hoz.

La Comisión de los 25 expresó que "frente a las manifestaciones del ministro de Economía sobre el salario promedio que perciben los trabajadores, solicita que a los efectos de que se institucionalicen las cifras publicitadas, se determinen como bases de convenio con el objeto de que los trabajadores puedan recibir el salario surgido de las estadísticas oficiales. Asimismo, a partir del cumplimiento de lo peticionado se convoque a la renovación de los convenios colectivos de trabajo conforme a la ley 14.250, a fin de evitar la permanente caída del salario y la distorsión creada en las convenciones vigentes, como consecuencia de la política voluntarista y unilateral denominada "flexibilidad salarial".

Por su parte, la CNT señaló que "la política económica ha exigido, en estos largos dos últimos años, un pronunciado sacrificio de los trabajadores. Ese esfuerzo que es reconocido públicamente, se expresa en la caída del salario sobre todo, a lo que se agrega la amenaza del desempleo, la declinación en el nivel de vida y el surgimiento de males comerciales que creíamos erradicados definitivamente del país".

Agrega que "la contención salarial fue una de las herramientas utilizadas por el equipo económico para luchar contra la inflación. Esa política determinó que el salario real de los trabajadores, sobre una base de 100 para marzo de 1976, haya declinado a 44 en diciembre de 1977. Esa situación, en lugar de revertirse, este año se agravó si se tiene en cuenta que el aumento del costo de vida creció en un 94,8 por ciento, sin que las correcciones salariales nominales ni los «deslizamientos» hayan compensado esa caída, con el agravante de que los sistemas de flexibilización y selectividad salarial no se otorga a la mayoría de los trabajadores y fundamentalmente en el interior del país es nula, lo que provoca distorsiones contractuales entre trabajadores de una misma rama. En suma, las estadísticas demuestran que la participación de los trabajadores en el producto nacional o en la distribución del ingreso se redujo, desde 1975, de un 47 por ciento a menos de un 35 por ciento".

Señala también que "muchos son los empresarios que prefirieron mantener a sus operarios porque la incidencia del salario en sus costos resulta sensiblemente menor que la de las tasas financieras. Así se logró tener una de las manos de obra más baratas del mundo en uno de los países más caros del mundo y con una economía que perdió su orientación productiva para dedicarse a la especulación".

Expresa luego que "por obra del actual plan económico nos hemos alejado del objetivo de cambiar una economía de especulación por una economía de producción. No hay sector que no se haya paralizado y empobrecido, salvo los grupos financieros y los vinculados a las operaciones transnacionales. Estos se han enriquecido, ya que lo que se quitó del salario de los trabajadores no se tradujo en inversiones para el futuro ni se desvaneció en el aire. Y eso ubica los términos del problema: no estamos en un conflicto entre trabajadores y empresarios, sino que éstos y aquéllos se ven enfrentados como consecuencia de este plan económico".

Ayudaron a Morir a un "Incurable"

ESTOCOLMO, 16 (DPA). — Un tribunal de Estocolmo condenó a 8 meses de cárcel, respectivamente, a la periodista Berit Hedeby, de 54 años, y al médico Ragnar Toss, de 64, por haber colaborado en el suicidio de un enfermo incurable.

Ambos proporcionaron al periodista Sven Erik Handberg, de 43 años, y enfermo de esclerosis múltiple, los medicamentos con los que se quitó la vida el 6 de junio de 1977.

En esa fecha la periodista entregó al paciente, completamente paralítico, gran cantidad de somníferos y le inyectó una gran dosis de insulina. El doctor Ragnar Toss había firmado las recetas para los medicamentos.

El proceso comenzó a principios de setiembre. Ayer a la mañana el abogado defensor concluyó su defensa pidiendo la absolución de los dos acusados.

"SIP" PIDE GARANTIAS PARA LOS PERIODISTAS

MIAMI, EE. UU., 16 (AFP). — La Sociedad Interamericana de Prensa (SIP) manifestó su preocupación por la seguridad de los periodistas argentinos tras el asesinato de Horacio Agulla, director del semanario "Confirmado" en un telegrama enviado al presidente de ese país, Jorge R. Videla.

La presidenta de la SIP y editora de "El Mundo" de San Juan de Puerto Rico, Argentina Hills, envió el siguiente cable al mandatario argentino:

"El reciente asesinato del periodista Horacio Agulla, director del semanario "Confirmado", profundiza la preocupación de la Sociedad Interamericana de Prensa por la seguridad de los periodistas argentinos. Solicitamos que vuestro gobierno redoble sus esfuerzos para llevar ante la justicia al autor de este crimen y para extender las garantías necesarias de modo que los periodistas argentinos puedan cumplir su misión informativa y orientadora sin temer por su seguridad personal".

♦ **MENSAJE**

ROSARIO, 16 (De nuestro corresponsal). — El periodista dinamarqués, Uffe Torm, que realiza aquí un trabajo especial, dijo, a modo de despedida, que "no quisiera irme sin antes dejar un mensaje a quienes me brindaron afecto y amistad, como quizá no lo hagan en otras partes del mundo.

CLAUSURAN "FABRICAS" DE MEDICOS

CUERNAVACA, México, 16 (EFE). — Las autoridades clausuraron aquí 3 escuelas ilegales de medicina.

El "Centro de Estudios Universitarios Xochicalco I", el "Centro Ceux II" y la "Escuela de Medicina Cuaunahuatl" cobraban a sus estudiantes, en su mayoría norteamericanos, de 430 a 650 dólares por obener el título de doctor en medicina en un lapso de 2 años.

Las autoridades precisaron que el director de uno de los centros, había sido detenido con anterioridad en otro Estado, acusado del mismo delito.

Ford

FORD MOTOR ARGENTINA S.A.

Necesita incorporar por aumento de Producción

Para sus Departamentos de MANTENIMIENTO

- **OFICIALES AJUSTADORES DE BANCO**
  (Con conocimientos de Dispositivos y calibres de mecanizado)
- **OFICIALES ELECTRONICOS**
  (De circuitos electrónicos industriales de moderna tecnología)
- **OFICIALES ELECTRICISTAS**
  (Con conocimientos de circuitos eléctricos de automatización)
- **OFICIALES HIDRAULICA**
  (Con conocimientos de bombas, cilindros, motores hidráulicos, válvulas direccionales y reguladoras)
- **OFICIALES HERREROS**
- **OFICIALES CARPINTEROS**
- **MECANIOS ESPECALISTAS EN CALDERERIA Y SOLDADURAS EN GENERAL**
- **CAÑISTAS**

Para todos estos puestos requerimos 4 años de experiencia en tareas similares en empresas industriales, e interpretación de Planos.

Para sus DEPARTAMENTOS DE PRODUCCION

- CHAPISTAS DE PRODUCCION
- SOLDADORES COMPLETOS
- SOLDADORES ELECTRICOS
- ARMADORES DE LINEA DE MONTAJE
- OPERADORES DE MAQUINAS DE COSER
- OPERADORES DE PRENSAS Y BALANCINES
- OFICIALES TAPICEROS
- MECAÑICOS AUTOMOTOR

SE REQUIERE:
— Edad mínima 20 años. Estudios primarios completos. Servicio militar cumplido. Posibilidad de trabajar en turnos rotativos.

SE OFRECE:
— Muy buen nivel de remuneración.
— Jornales iniciales desde $ 884 a $ 1.650 p/hora según especialidad.
— Comedor económico en planta.
— Subsidio por transporte.
— Aumento automático anual por antigüedad.

Los interesados deberán presentarse con documentos de identidad y certificados de trabajos anteriores de LUNES a SABADO en el horario de 8 a 16 horas en:

CENTRO INDUSTRIAL FORD

Av. Panamericana Portería Nº 2 Gral. Pacheco
Pcia. de Bs. As.

Nuevamente Ford da más.

¡DEMENCIA DIABOLICA!

Un Loco del Borda, que Odiaba a las Mujeres, Mató a Bella Joven

La investigación no fue fácil. Hubo que atar cabos, hilar fino para desarrollar la madeja de misterio que rodeaba el caso. Al principio, los investigadores policiales no tenían muchos datos para iniciar la pesquisa. Solamente confusas, contradictorias declaraciones de algunos testigos del crimen. El hecho ocurrió el 4 de agosto del año pasado. Una llamada telefónica alertó a las autoridades de la subcomisaría de General Güemes sobre la existencia de un cadáver en la casa 5, circunscripción 2ª, sección 1ª del barrio mencionado. Era el cuerpo de **Graciela Cristina Gentrini**, argentina, de 25 años, soltera, licenciada en economía y estudiante de la Facultad de Ciencias Económicas. Presentaba una herida punzante en la parte inferior del omóplato izquierdo a la altura del pulmón.

Iniciada la investigación se estableció por relatos de testigos ocasionales que el autor del hecho sería una mujer que tenía colocada una gorra de color blanco y un tapado largo oscuro. Se movilizaba en un Fiat 600 —color claro—. Las actuaciones fueron giradas a la Brigada de Investigaciones de Morón, cuyo personal requirió nuevamente el relato de vecinos de la víctima tras infructuosas búsquedas de datos que permitieran orientar en forma positiva la pesquisa. Así las cosas, y de acuerdo a las características del homicida, forma de andar, la fuerza que debió imprimir al arma blanca que ocasionó el deceso de la joven, por ejemplo podría tratarse de un hombre. A partir de allí la pesquisa tomó el rumbo adecuado que conduciría al esclarecientemente total del asesinato.

La policía bonaerense estableció que en el año 1975, en la comisaría de Ezeiza, se había labrado una contravención a una persona llamada Mario Felipe Melotta, argentino de 31 años, casado maletero en el aeropuerto, domiciliado en Payró 35, de esa localidad, quien aparentemente por sus facultades mentales alteradas atacaba de palabra a mujeres jóvenes.

Una comisión de la Brigada de Morón se dirigió, entonces, a la finca de este sujeto, determinándose que se hallaba detenido por lesiones en el Instituto Neuropsiquiátrico Borda, en donde se le secuestró el estilete utilizado en la agresión y lesiones que se le imputaban contra una joven. En el domicilio de Melotta, apodado "El loco del estilete", la policía halló un gorro de lana y el "600", propiedad de uno de sus familiares.

Todos los detalles estaban en su contra. Interrogado el insano, éste terminó por confesar —sin remordimiento alguno y sin tener conciencia de sus actos— que, efectivamente, a causa de un trauma que poseía por una novia que tuvo hace tiempo, tenía la necesidad de agredir, atacar e injuriar a mujeres jóvenes.

Tras una amplia confesión, el detenido fue remitido a un instituto neuropsiquiátrico. Aún se halla alojado en el pabellón de dementes peligrosos.

SE TERMINO EL "ROLLO"

Personal de la comisaría de Merlo logró la detención de cuatro empleados infieles de una fábrica metalúrgica de esa ciudad bonaerense que, al estilo hormiga, venían sustrayendo rollos de alambre de cobre. Se trata de Marcos Alfredo Rivarola de 20 años, Juan Albornoz, de 35, Luis Aroldo Núñez, de 32 y Juan Carlos Tello, de 25. Se desempeñaban como operarios de la sección esmaltado de la planta IMSA y, desde hace aproximadamente dos meses —eludiendo el control de portería— aplastaban los rollos y los ataban a sus piernas cubriéndolos con el pantalón disimuladamente.

DERRUMBE EN EL CENTRO: UN OBRERO MURIO APLASTADO

En un terrible accidente, que pudo tener consecuencias catastróficas, perdió la vida un obrero de la construcción mientras que uno de sus compañeros sufrió heridas de consideración por lo que debió ser internado en un establecimiento hospitalario.

El trágico hecho ocurrió cuando Luis Vargas trabajaba juntamente con una cuadrilla de obreros en la obra que se lleva a cabo para la construcción del edificio de una institución bancaria ubicada en la intersección de las calles Bartolomé Mitre y San Martín. En esas circunstancias se produjo un desmoronamiento de tierra y mampostería que sepultó a Vargas y a un compañero quien con tremendos esfuerzos consiguió mantener la cabeza afuera de la masa de materiales que los aprisionaba, y a la cual sus compañeros atacaban con palas y picos en procura de liberarlos, cosa que recién ocurrió mediante la presencia de una dotación del Cuartel Central de Bomberos que rescató a los accidentados, comprobándose el fallecimiento de Vargas.

Se pudo establecer que el derrumbe ocurrió al haber cedido un madero del encofrado para una columna de la medianera que linda con la Catedral Metropolitana, causa por la cual se desprendió gran cantidad de tierra que empujó a los accidentados al interior de un pozo, en donde quedaron sepultados. En el lugar —eran las 21.50— se hallaban trabajando más de 40 obreros que manifestaron su horror por la tragedia, ya que nada pudieron hacer para salvar la vida de su compañero.

♦ OTRO DERRUMBE

Con gran estrépito y causando gran alarma entre la vecindad se desplomó anoche el primer piso de una obra en construcción situada en Bulnes 1500 de esta capital; sin que, afortunadamente se registraran víctimas pero sí daños que todavía no han sido justipreciados. El hecho conmocionó a todo el vecindario, provocó la intervención de dos dotaciones de bomberos pertenecientes al cuartel Palermo y de personal de la Dirección General de Mantenimiento que procedió al apuntalamiento de la construcción.

GRAIVER SE QUEDABA CON "PILCHAS" AJENAS: PRESO

Según trascendió en esferas vinculadas a la Policía Federal, personal de la comisaría 46ª logró la detención de los autores de una fabulosa maniobra delictiva perpetrada en el supermercado SADOS, situado en la calle Antártida Argentina 1150, en la zona de Retiro, y que pertenece a la obra social de la Armada.

♦ BUENA GENTE

Los capturados fueron identificados como **Horacio Alberto Graiver**, de 29 años, **Carlos Alberto Cairoli**, de la misma edad y **Rafael Felusa**, de 26, quienes no tenían —se aclaró— ninguna relación de dependencia con SADOS sino que trabajaban en tres conocidas fábricas de prendas de vestir.

Los sujetos eran los encargados de los stands de ventas en el supermercado y recibían mercadería en consignación. Hacían figurar que muchas prendas (especialmente pantalones para hombres) iban al taller para su adaptación pero sin embargo las sustraían y las vendían a ocasionales clientes a precios más bajos que los de plaza. La versión indica que el monto ascendería a una cifra sideral ya que venían efectuando el "trabajito" desde abril del año pasado.

CHRYSLER
FEVRE ARGENTINA

SELECCIONARA PARA SU PLANTA DE MONTE CHINGOLO (LANUS ESTE)

★ **SOLDADORES**
Con experiencia en soldadura CO2, Autógena, Eléctrica y de Punto.

★ **CHAPISTAS Y AJUSTADORES DE CARROCERIAS**
Con experiencia en reparación de automotores.

★ **OPERADORES DE MAQUINAS HERRAMIENTAS**
Con experiencia en manejo de tornos y máquinas rectificadoras

★ **BALANCINEROS**
Con experiencia en manejo de Prensas y/o Balancines

★ **MECANICOS DE MAQUINAS HERRAMIENTAS**
Con experiencia en ajuste y mecánica general de máquinas, interpretación de planos y conocimientos de hidráulica y neumática

★ **OPERARIOS DE PRODUCCION**
Que posean experiencia en tareas manuales

★ **PEONES DE LIMPIEZA**

SE OFRECE: Comedor en Planta, Subsidio vacacional, bonificación por transporte, horario corrido, muy buen nivel de salario.

Los interesados deberán presentarse con documentos de identidad, certificados y direcciones de trabajos anteriores, en:

HOY SABADO 13 de 9 a 16 Horas, en
CHARCAS 4200 — MONTE CHINGOLO (Lanús

Y DE LUNES A VIERNES de 9 a 11 y de 14 a 16 horas
JOHN F. KENNEDY 2420 — SAN JUSTO

ASALTO AL BANCO: BUSCAN A LOS FEROCES HOMICIDAS

LA PLATA, 16 (De nuestro corresponsal). Un amplio operativo policial se ha montado en la Provincia de Buenos Aires en procura de la captura de cuatro delincuentes que en la tarde de ayer perpetraron un sangriento asalto contra la sucursal Tolosa del Banco del Crédito Provincial ubicada en la intersección de las calles 7 y 27 de esta ciudad y en el cual perdió la vida un custodio de la institución que pretendió impedir la huida de los malhechores: quienes se llevaron un botín de aproximadamente 6 millones de pesos en un vehículo que, con el motor en marcha los esperaba.

Expertos de la policía de la Provincia de Buenos Aires, juntamente con gran cantidad de efectivos, trabajan para esclarecer el hecho que guarda especial similitud con otros ocurridos recientemente en varias localidades bonaerenses y en los que se utilizó el mismo modo de operar, coincidencias a las que se suma la circunstancia de haber acaecido todos en la zona sur del Gran Buenos Aires.

Se procura en estos momentos dar con el paradero Ford Falcon rojo en que se movilizaron los malvivientes, quienes serían hombres jóvenes —de 25 a 30 años de edad— y que por la sangre fría demostrada en el atraco y asesinato del guardia Marcos Ireneo Chaves estarían dispuestos a todo antes de ser capturados por las autoridades.

SAN LUIS: CONDENAN A 8 POLICIAS TORTURADORES

SAN LUIS, 16 (De nuestro corresponsal). — En juicio oral, luego de tres días de deliberaciones, la Cámara Crimen de la segunda circunscripción judicial, con asiento en Villa Mercedes, aplicó ayer severas penas, que oscilan entre 2 y 8 años de prisión a cuatro oficiales, un suboficial y tres agentes de la policía provincial.

El tribunal los encontró responsables de los delitos de "apremios ilegales, calificados y reiterados, lesiones graves, vejámenes y prolongación indebida de la detención de personas".

La Cámara, presidida por Víctor Barroso, absolvió en cambio, de culpa y cargo, al médico policial, Antonio Jiménez, por aplicación del principio que establece que en caso de duda debe fallarse en favor del procesado.

Jiménez había sido acusado en principio del presunto delito de falsedad ideológica y encubrimiento.

La sentencia condenó a los oficiales Ramos Silvestre Figueroa a 7 años y 6 meses de prisión; a Aníbal M. Baigorria, a 7 años y 3 meses; a Juan Miranda, a 4 años y 3 meses; a Carlos Ignacio Sosa, a 3 años; al cabo Luis Daniel Velásquez, 5 años y a los agentes Teodoro Augusto Romero, Cornelio Morán y Ramón Pérez, a 2 años y 8 meses cada uno.

A los encausados se les impuso además la pena de inhabilitación absoluta para ejercer cargos públicos por el doble de tiempo de la condena, accesorias legales y costas procesales.

Las penas son levemente inferiores a las que solicitó el Fiscal de Cámara.

Los oficiales castigados son jóvenes egresados de la Escuela de Policía de la Provincia y la mayor responsabilidad pesa sobre Figueroa, quien era el jefe de los efectivos involucrados en los episodios que protagonizaron, y el que ha evidenciado "una extrema peligrosidad", según la definición que de su conducta hizo la requisitoria.

Los hechos ocurrieron en la localidad de Fortuna, una apacible población agrícola ganadera de aproximadamente 500 habitantes situada a 150 kilómetros al sur de Villa Mercedes.

En la medianoche del 16 de febrero de 1977, una comisión policial perteneciente a la Unidad Regional Cuarta de la Policía de San Luis, con asiento en Buena Esperanza allanó las instalaciones del Club Defensores de Fortuna y encarceló a todos los presentes, una veintena de vecinos, que participaban de una tertulia.

Los detenidos fueron sometidos a severos castigos y torturas, lo que determinó que algunos fueran hospitalizados.

Uno de ellos resultó con un testículo reventado a raíz de un puntapié, según surgió del sumario.

Una comisión de ocho vecinos denunció los hechos al juez del crimen, Aníbal Castellanos.

BOMBA: MURIO UN BOMBERO

Un subinspector del Cuerpo de Bomberos de la Policía Federal, muerto, y un suboficial con heridas de gravedad, es el saldo de un estallido registrado anoche en el barrio de Belgrano. La información, recogida extraoficialmente, señala que en la calle Heredia, a la altura del 1500, se hallaba detenido un automóvil en cuyo interior había un paquete sospechoso.

Alertada la Brigada de Explosivos del Cuartel 9, sus integrantes se trasladaron al lugar, comprobando la presencia del bulto en el rodado. De inmediato, y con las precauciones del caso, dos de los componentes de la brigada comenzaron a manipular el paquete

La versión recogida en el lugar del hecho indica que cuando los dos hombres se aprestaban a realizar la operación, se produjo un violento estallido que arojó a los dos bomberos a distancia, mientras el automóvil quedaba prácticamente deshecho por la onda expansiva.

De inmediato se prestaron los primeros auxilios, comprobándose que el subinspector de bomberos presentaba heridas de tal consideración que determinaron su muerte instantes después. El otro servidor público, un suboficial, resultó con heridas de gravedad, siendo trasladado para su atención al hospital policial "Bartolomé Churruca", donde quedó internado.

El hecho ocurrió a las 19.30, en jurisdicción de la seccional policial 37ª, aguardándose ahora la información oficial a través de un comunicado del Cuerpo I de Ejército.

Trascendió que los restos mortales del inspector Roberto Bolgarello, fueron inhumados esta tarde en el panteón policial del cementerio de la Chacarita.

EX POLICIAS ASESINARON A PODEROSO COMERCIANTE

BAHIA BLANCA, 16 (De nuestro corresponsal). — Dos ex empleados policiales y el hermano de uno de ellos fueron los autores del asesinato de un comerciante en esta ciudad, al que le dieron muerte cuando reconoció a uno de los individuos en momentos en que lo estaban asaltando.

Los tres malvivientes fueron detenidos por los efectivos policiales que los identificaron como Eduardo Moa, de 28 años; Carlos Enrique Moa, de 20 años, y Alberto César Zanconi, de 24 años, y a la víctima como Roberto García, un comerciante en carnes de esta ciudad cuyo cadáver semienterrado y con un balazo en la cabeza fue encontrado a comienzos de febrero pasado en las proximidades de Daniel Cerri.

La investigación policial comenzó a fines de enero, cuando en las afueras de esta ciudad fue hallado abandonado, un automóvil Ford Taunus, con varias manchas de sangre.

Posteriormente, los empleados policiales descubrieron el cadáver de García y comprobaron que era el dueño del automóvil encontrado anteriormente.

Con esos datos fueron siguiendo diversas pistas hasta que hace unos 15 días, los policías detuvieron a Eduardo Moa, en cuyo poder se encontró un reloj pulsera de García.

Entonces se estableció que Moa conocía los movimientos de la víctima por haber mantenido relaciones con una ex empleada del comerciante asesinado, y que así fue como se enteró de que García acostumbraba guardar gruesas sumas de dinero en su domicilio. Así, cuando se disponían a desvalijar la vivienda García reconoció a Moa por haberlo visto anteriormente con su ex empleada y eso hizo que el delincuente le ordenara ascender al automóvil con él que lo trasladaron a un camino vecinal donde le dieron muerte.

OTORGAN MAS LIBERTADES Y DISPUSIERON ARRESTOS

El Ministerio del Interior informó que entre el 31 de agosto y el día de la víspera, el Poder Ejecutivo dispuso el cese de arresto de 47 personas.

ANTONIAZZI, Hugo Oscar; ASENZA de OJEDA, María Inés del Calvario; BADOZA, Diana Beatriz; BOGADO, Carlos Francisco; BUSTOS, Rubén Guillermo; COLA, Alberto Juan; DE FEO, Enrique Antonio; DEL SARTO, Adolfo Benito; DE ROSA, Adrián Héctor; ERCEGOVICH, Marcos; ELIAS, Juan Carlos; ESTELA, Themis Horquidia; FERRARI, Carlos María; FERRARI, Claudio Alberto; FERRERO, Marcelo; FRANCO, Ignacio; GAGO, Eduardo Héctor; GALL, Aníbal Domingo; GARCIA, Jerónimo Juan Jesús; GIGENA, Edgardo Mario; GONZALEZ, Jorge César; GOTTIG, René Alfredo.

HERNANDEZ de DUARTE, Nélida; IFRAN, Ernesto de los Santos; ISASA, Patricia Indiana; JULIA, Graciela Iris; LUNA, Segundo; MARTIN, Carlos Alberto; MOLLO, Osvaldo Carmelo; MONDELLI, Luis María; NIEDDU, Oscar Alfredo; PACHECO, Carlos Aníbal Luis; PAZ, Dardo Resto. PANICALLI, Marcelino; PENNO, Julio César; PEREZ SANZ, Julio César; PRESA de PARODI OCAMPO, María José.

PREVIGLIANO, Eugenio Mario; ROMERO, Francisco Simón; ROPPOLO, Walter Bartolomé; SCHEIDER, Alcides Antonio; SEGOVIA de SABENA, María del Carmen; SERRAVALLE, Néstor Antonio; SOSA, Rubén Osvaldo; TETA, Francisco Ricardo; TIEVAS, Héctor; GIGENA, Carlos Bernardino.

♦ SALEN DEL PAIS

GALLUCCI, Rubén Delfor Jesús.
SANCHEZ, Roberto.

♦ ARRESTADOS

SILVA de RUA, Herna; VIVIANI, Elda Esther; MALY OLWITZ, Alberto Felipe; RUA, Juan José; ILLODO, Víctor Jorge; SEOLIN, Guindolfo; DE LEON, Abel; FIGUEREDO, Roberto José; ACUÑA, Rolando Martín.

NUEVAS FACILIDADES DE TELEDISCADO

ENTEL informa a los abonados de la Capital Federal y suburbios conectados a las siguientes centrales telefónicas con servicio medido y telediscado,

30, 31, 32, 33, 34, 35, 37, 38, 40, 41, 42, 44, 45, 46, 47, 48, 49, 80 **, 83, 84, 86, 87, 88, 89, 92, 93, 97, 221, 241, 242, 247, 250, 253, 255, 256, 290, 294, 295, 299, 392, 393, 601, 602, 620, 621, 624, 628, 629, 651, 653, 665, 666, 744, 748, 752, 755, 766, 768, 769, 811, 812, 821, 825, 826, 921, 922, 923, 941 y **942**, que podrán **efectuar sus llamadas a larga distancia con las localidades que se indican**, discando, previo al número telefónico deseado, la característica señalada en cada caso.

Localidad	Característica
Alejandro Korn	0225
Allen	0941
Alvarez	041
Arequito *	0464
Argüello	051
Arroyo Seco	041
Azul	0281
Bahía Blanca	091
Baradero	0329
Barranqueras	0711
Berisso	021
Bolívar	0314
Campana	0328
Cañada de Gómez *	0471
Capitán Bermúdez	041
Carcarañá	041
Carlos Casares	0395
Casilda *	0464
Caucete (San Juan)	0641
Cinco Saltos	0943
Cipolletti	0943
City Bell	021
Colonia Centenario	0943
Comodoro Rivadavia	0961
Córdoba	051
Coronda	042
Cutralcó *	0943
Chabas *	0464
Chacra de Coria *	061
Chascomús	0241
Chivilcoy	0341
Daniel Cerri	091
Del Viso	0320
Desamparados *	0641
Dolores	0251
Ensenada	021
Escobar	0321
Estación Gran Bourg *	0320
Etruria	0531
Fighiera *	041
Flandria *	0323
Frank	042
Funes	041
General Roca	0941
General Rodríguez *	0323
Glew	029
Hernando	0531
Ingeniero Maschwitz	0321
Ingeniero White	091

Localidad	Característica
José C. Paz	0320
La Calera (Córdoba).	051
La Plata	021
Las Flores	0244
Las Parejas *	0471
Lisandro Olmos *	021
López Camelo	0327
Luján	0323
Luján de Cuyo *	061
Maipú (Buenos Aires) *	0268
Maipú (Mendoza) *	061
Manuel B. Gonnet	021
Mar del Plata	023
Merlo	0220
Mendoza *	061
Miramar	023
Moreno	0228
Neuquén	0943
Pérez	041
Pueblo Andino *	0476
Punta Alta	091
Rauch *	0291
Resistencia	0711
Río Cuarto	0581
Rivadavia (Mendoza) *	0623
Rosario	041
Saldán	051
Sampacho	0581
San Antonio de Areco	0326
San Juan *	0641
San Lorenzo (Santa Fe) *	0476
San Martín (Mendoza) *	0623
San Pedro	0329
San Rafael (Mendoza) *	0621
Santa Fe	042
Santo Tomé	042
San Vicente	0225
Tandil	0291
Tortugas *	0471
Tortuguitas	0320
Totoras *	0476
Tunuyán (Mendoza) *	06222
Tupungato (Mendoza) *	06222
Villa Elisa	021
Villa Gobernador Gálvez	041
Villa María	0531
Villa Regina	0941
Zapala	0942
Zárate	0328

* Localidades recientemente incorporadas al sistema.
** A las 0 horas del 23-9-78 la característica **80** pasa a ser **824**.

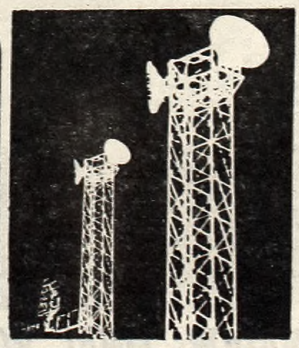

Recomendamos guardar este aviso para su oportuna consulta.

"BOMBARDERO JUDIO"

Papelón por Falta de Responsabilidad

TEXTOS Y FOTOS DE NUESTROS ENVIADOS ESPECIALES J. MORTOLA Y ENRIQUE MARCARIAN

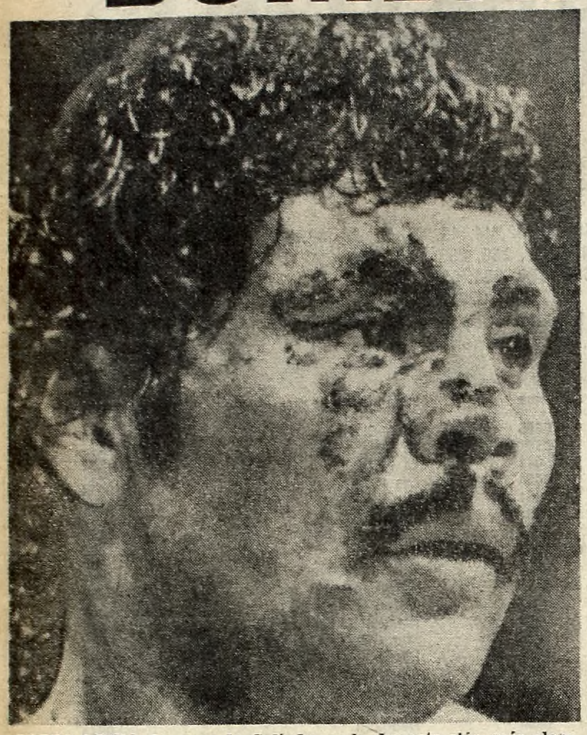

COBRO LINDO. La cara de Galíndez es la demostración más clara del castigo a que sometió Rossman a este campeón sin responsabilidad.

NUEVA ORLEANS, 16 (De nuestro enviado especial). — Mike Rossman, un norteamericano de 22 años, produjo la mayor sorpresa al mundo del boxeo en los últimos tiempos al vencer por nocaut técnico en el decimotercer round a Víctor Emilio Galíndez.

Esta vez ni el instinto de peleador nato, ni su reconocida guapeza, le alcanzaron a Galíndez para retener una corona que se le escapó de las manos mucho antes de que sonara la primera campanada. Porque el Galíndez potente, destructor, ése que siempre arrolló a sus rivales para finalmente ver su brazo en alto, no tuvo el necesario sustento físico para neutralizar a un peleador mecanizado, inteligente y puesto 10 puntos

El plan de Rossman fue perfectamente urdido por su rincón y cumplido casi religiosamente por el nuevo monarca. La izquierda en punta utilizada para abrir camino a la derecha y tratar de pelear a distancia, fue el argumento simple pero efectivo para plasmar una victoria que, por antecedentes de uno y otro, era prácticamente imposible.

Pero el prematuro agotamiento de Galíndez le permitió crecer a Rossman y pasar a dominar donparecía que era terreno apropiado para el argentino: la corta y media distancia. Porque salvo en esa quinta vuelta protagonizada por ambos en un interminable cuerpo a cuerpo donde Galíndez hizo prevalecer su mayor experiencia y potencia y terminó adjudicándoselo, Rossman siempre se las compuso, aún muchas veces sin demasiada ortodoxia, para contestar golpe por golpe y mantener el combate en un plano de total igualdad.

Pero los rounds pasaban y cada vez la vuelta al rincón para el monarca era más penosa. Sangrante, con el rostro magullado, sin fuerzas, agotado totalmente era la pálida imagen del campeón que conocimos. Solo le quedaba su fuerza interior, su coraje para salir a dar vuelta la suerte de una pelea que por el décimo round le era ya muy desfavorable. El combate había entrado en un tobogán para Galíndez y mientras Rossman aún parecía con resto, el campeón era solo una sombra que quería y no podía porque lo que ordenaba el cerebro los músculos no tenían fuerza para ejecutarlo.

Sin embargo, el guapo que lleva dentro lo impulsó a Galíndez a tratar de volcar lo que ya era irremisible. Logró, a costa de un gran esfuerzo, emparejar el 11º asalto y en el siguiente salió a jugarse a cara o cruz. Pero, las manos parecían pesarle una tonelada, las piernas se arrastraban penosamente sobre la lona y la potencia del campeón era la gran ausente en el ring. Logró, en ese asalto, colocar algunas manos de buena factura, pero Rossman —sobre el final— mostró que aún le quedaba rollo y de dominado pasó nuevamente a dominador. La 13ª vuelta, que sería la final, comenzó con acciones lentas. Rossman parecía saber que la victoria bailaba en sus manos y pareció que no estaba dispuesto a arriesgar

Como una fiera saltó sobre Galíndez y un tremendo golpe de derecha al rostro, lo dejó a Galíndez, prácticamente K. O. de pie. El final de un reinado prolongado había llegado. El árbitro Carlos Berrocal —con excelente criterio— se interpuso entre ambos y decretó la victoria de Rossman. Galíndez, aún tambaleante, sostenido pura y exclusivamente por su instinto de peleador, quedó vacilante sobre las cuerdas, patentizando la más clara imagen de la derrota.

En su rincón, Mike Rossman festejó su victoria, enfrente Víctor Galíndez ni siquiera tenía fuerzas para llorar su derrota. El milagro de Johannesburgo ante Richie Kates, el otro que lo salvó ante Alvaro López o también aquel que hiciera ante Gregory, esta vez no se había producido. Tal vez Galíndez tentó demasiado a la suerte, tal vez confió más en la providencia que en el gimnasio, a lo mejor se había acostumbrado a creer que su físico privilegiado y su coraje eran armas más que suficientes para seguir reinando entre los medio pesados.

Mike Rossman y los hechos le demostraron que estaba equivocado. El precio fue demasiado alto para tal demostración. Una corona del mundo no se encuentra a la vuelta de cualquier esquina.

MALVAREZ: COLORIN,

Pudo Noquear: Cayó con Honra

NUEVA ORLEANS, 16 (De nuestro enviado especial). — Danny "Coloradito" López retuvo por cuarta vez la corona mundial de los plumas versión Consejo Mundial al noquear al minuto diez segundos de la segunda vuelta al campeón argentino de esa división, Juan Domingo Malvarez.

Fueron sólo cuatro minutos de pelea, pero en ellos el argentino pasó vertiginosamente de arañar la gloria de una corona del mundo a paladear irremisiblemente la hiel de la derrota. La primera vuelta fue de neto dominio del peleador chubutense, decidido, seguro de sí mismo y mostrando un brillante manejo de izquierda dominó por momentos a voluntad a un desconcertado López que frontalmente trató de asumir la iniciativa, pero que solo consiguió recibir repetidamente los envíos rectos del argentino.

Solo un minuto de pelea había transcurrido cuando Malvárez llevó a López sobre el encordado y cuando el monarca intentó salir hacia el lateral Malvarez sacó un fulminante cross de derecha que dio en la zona alta de López y el indiecito de Utah se fue a la lona. Las profecías parecían cumplirse, las mismas decían que el campeón "se caía" con facilidad.

El Superdome enmudeció, pero López fiel a las mismas profecías tras escuchar la cuenta, fue nuevamente a la pelea y aunque Malváréz trabajó con suma exactitud no dándole jamás la distancia y entrando y saliendo con facilidad, con la misma facilidad que sus envíos deterioraban a López, se fue al rincón con un round ganado con comodidad, con lujo y mostrando que boxísticamente era más que el pelirrojo norteamericano; pero López, un pluma con pegada de mediano había vivido muchas veces la experiencia de estar en la lona para luego levantarse y ganar; tenía todavía la carta de su oficio, ése que aquilató en batallas memorables ante peleadores del calibre del "púas" Olivares, "Chucho" Castillo y Octavio Gómez entre otros y por sobre todo le quedaba el as de su pegada mortífera, la misma que le dio la corona que posee y que gracias a ella la mantiene sin mayores problemas.

Malvárez salió en el segundo round a continuar su trabajo desde afuera, fundamentalmente basado en su mayor velocidad y su mejor andar sobre la lona. Pero dos izquierdas seguidas de Malvárez y una derecha parecieron desequilibrar a López. Malvárez pareció intuir que debía jugarse por una definición y ese fue su fin. López lo tomó en contra con una derecha larga que se estrelló en el mentón del argentino. Malvárez tambaleó, en un intento desesperado trató de tomarse de López pero este levantó su uppercut de derecha y sacó de inmediato la derecha en cross y Malvárez y sus sueños fueron a la lona. El argentino hizo un esfuerzo desesperado para levantarse pero estaba totalmente nocaut y volvió a desplomarse, todo había terminado, López sigue siendo el campeón indiscutible de los plumas, el mejor del mundo en su categoría sin ninguna discusión. Una mano, una sola mano había terminado con todo, atrás quedaron cuatro minutos y fracción de pelea. Dramáticos, tremendos, inolvidables.

Juan Domingo Malvárez cayó con todos los honores; fue a buscar una corona y lo hecho hasta el mismo momento de la definición, fue brillante: solamente un verdadero noqueador como López pudo ponerle fin a un pleito que terminó tan fulminantemente como comenzó. El nocaut signa la carrera de un campeón que en 41 peleas ha logrado definir 36 antes del límite: un pegador como pocos, un campeón con todas las de la ley; aunque se caiga seguido, aunque sepa poco, seguirá siendo el mejor pluma del mundo hasta que su derecha mortífera tenga la suficiente pólvora como para darle las satisfacciones, traducidas en nocaut, que sus conocimientos técnicos jamás le podrían dar.

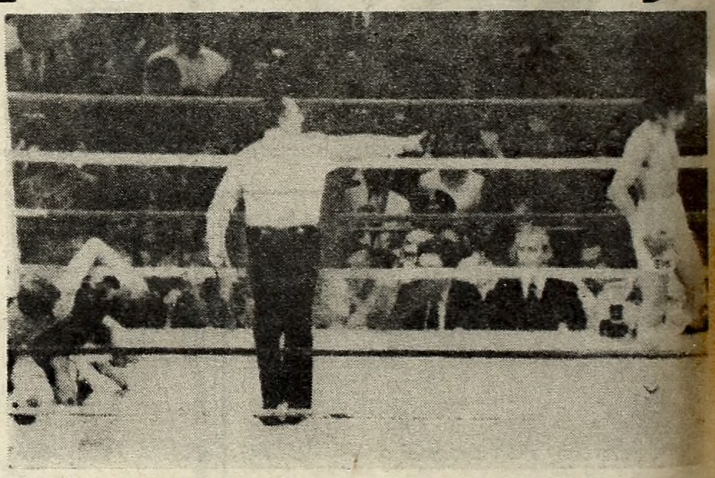

CUANDO EL CAMPEON CAYO. Sorpresa para todos. Un impacto del argentino Malvárez derriba al titular "pluma". Pero López fue salvado por su experiencia.

MAL GANADOR: FINAL BOCHORNOSO

NUEVA ORLEANS, 16 (De nuestro enviado especial). — Al final del combate entre el italoisraeliamericano Russman y Víctor Galíndez se produjo un gran alboroto. Todo vino porque el ganador, por cierto merecido de la pelea y nuevo campeón de los medio pesados, se fue al rincón del argentino y le gritó su triunfo. Russman estaba resentido porque por la mañana, durante la ceremonia del pesaje, Galíndez dijo "¡A este ruso lo voy a matar!" La reacción del ya ex campeón fue por cierto violenta, pues su estado de ánimo no era el más sereno por cierto.

HABLA JUAN DOMINGO

NUEVA ORLEANS, 16 (De nuestro enviado especial). — **"Yo no me confié ni subestimé a Danny López. Lo que pasó es que me sorprendió con un golpe muy justo, después ya no tuve más chance de reacción. Tampoco no había brechas en mi guardia. Sucedió que enseguida del primer impacto de derecha, me colocó dos sucesivos, una izquierda y otra derecha a la nuca fulminantes.**

♦ CON HONOR

Así explicó **Juan Domingo Malvárez** el nocaut, sufrido ante el fuerte pugilista Danny López. El chubutense cayó con todos los honores, y en el primer round tuvo a mal traer a su rival, como él lo comenta:

"Me parece que por lo hecho en el primer round se me tiene que dar otra oportunidad, avalado también por mi juventud".

Juan Domingo Malvárez, más tranquilo.

♦ MAS TRANQUILO

"Yo tengo la culpa de lo que me pasó porque le di la ocasión para que me volteara.

—¿Cómo se entiende esto?

—Porque venía trabajando bien, pegando y tomando distancia, pero como vi que el yanqui sentía los impactos, me pareció que podía definir, y en eso él me embocó una serie de golpes fuertes y exactos. La verdad es que pega como un cañonazo...

—¿Y cuál va a ser su futuro?

—Mire, yo sé que ésta es una alternativa en la vida de un boxeador, pero igual tengo que pensar. Veremos si hay una posibilidad de volver a pelear por el título más adelante. Espero tomarme un descanso y estudiar mi futuro.

ARRASO A GALINDEZ

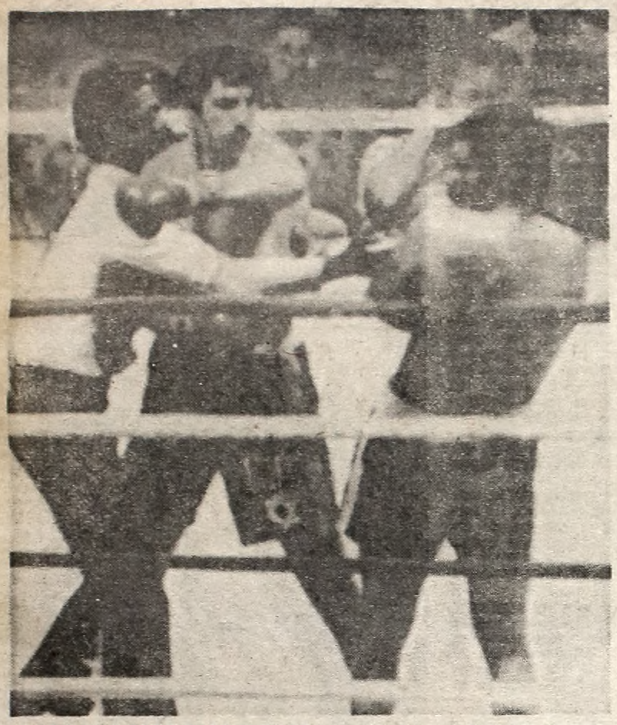

NO VA MAS PARA GALINDEZ. El árbitro toma una decisión sensata y pone fin al combate. Ya era perdedor de hacia rato ante Rossman.

"BOMBARDERO" TRIUNFADOR. Mike Rossman, el nuevo monarca de los semipesados, con los brazos en alto, comienza a entrar en la fama.

LIO DE MASCACHICLES

NUEVA ORLEANS, 16 (De nuestros enviados especiales). — Siempre se ha dicho que los norteamericanos viven para ellos y que son muy respetuosos del periodismo. Por lo que pudimos comprobar aquí ni lo uno ni lo otro. Los representantes de la prensa extranjera que han estado en este "Carnaval del Boxeo", como lo denominó la empresa patrocinante, tuvieron que pasar las de Caín. Aunque dos pugilistas argentinos eran motivo de suma atracción en el programa de anoche, a los periodistas de nuestro país se los ubicó en sitios inapropiados para sus funciones, como si fueran visitantes indeseables. De nada valieron reclamos y consultas. Es que South America sigue siendo cosa inapreciada en esta nación. Sin embargo para hacer preguntas malintencionadas

Muchos dirán que es cuestión del negocio —las localidades cercanas al ring se vendieron a alto precio— pero la impresión fue desastrosa.

Apuntó a las Cicatrices...

NUEVA ORLEANS, 16 (De nuestro enviado especial). — **"Desde el séptimo round en adelante sabía que era cuestión tiempo"**, dijo Rossman, poco después del combate. **"Pensé que caería... Estaba malamente cortado. Lo castigué allí donde tenía cicatrices. Ese había sido mi plan, y se desarrolló perfectamente".**

A Galíndez debieron aplicarle siete puntos de sutura en tres trajos separados que presentaba en la cara, y salió de su camarín con ambas cejas luciendo abultados vendajes.

"El árbitro hizo lo que debía hacer", dijo el manager de Galíndez, Tito Lectoure. **"Galíndez estaba agotado y tenía dificultad para ver, con esa sangre que le corría"**, añadió.

Rossman, quién percibió una bolsa de 40.000 dólares por la pelea, ganó la décimonovena de sus 20 peleas. Ha empatado una sola vez. Esta fue su victoria Nº 13 por la vía expeditiva.

Galíndez, que realizaba la undécima defensa de su título, perdió por primera vez en sus últimas 42 peleas.

COLORADO...

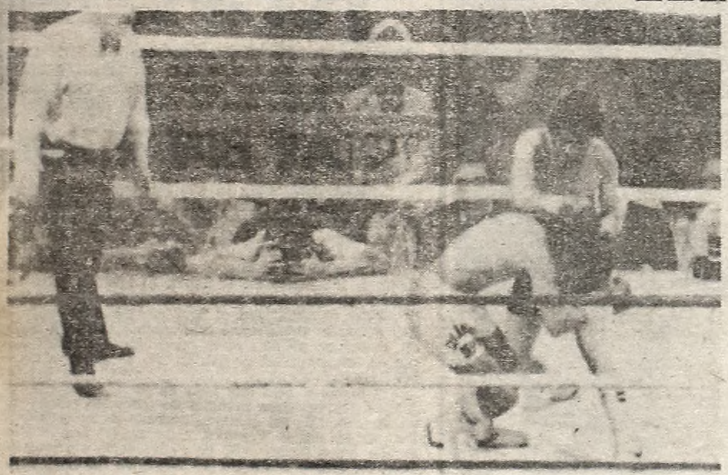

LA OTRA CARA DE LA MEDALLA. Aquí es el valeroso boxeador argentino el que cae, recibiendo al paso un tremendo golpe, que lo dejará sin reacción por un rato.

LUJAN GANO CLARITO

NUEVA ORLEANS, 16 (De nuestro enviado especial). — En la pelea inicial de la velada del Superdome, logró un nuevo halago el panameño Jorge Luján, ante el norteamericano Alberto Dávila, por puntos, reteniendo la corona de los gallos, versión Asociación. El campeón definió el combate por sus golpes más netos en la primera parte, donde apareció más justo y certero. Reaccionó Dávila sobre el final, pero no le alcanzó para equilibrar.

♦ POR DECISION

El juez, Isidro Rodríguez, de Venezuela, y el árbitro, Stanley Christodolou, de Sudáfrica, dieron la pelea al panameño 146-143, y el otro juez, el nicaragüense Ricardo Rizzo, lo vio ganar 146 a 142.

Luján, de 23 años, obtuvo el título por K.O. en el décimo round frente a Alfonso Zamora, de Los Angeles, el pasado noviembre, y lo defendió anteriormente frente a Roberto Rubaldino el pasado marzo en San Antonio.

♦ PELEA PARA VARGAS

En otro orden de cosas, Lectoure adelantó que había conseguido una pelea para el chileno Martín Vargas, ahora bajo su tutela. Peleará por el título mundial contra Betulio González, en Venezuela, el 21 de octubre, por el título del Consejo. Asimismo, dijo que tenía prometida una pelea por el título para Manuel González, nuestro campeón mediano juniors, contra el japonés campeón mundial de la Asociación, la que podrá ser a principios del próximo año.

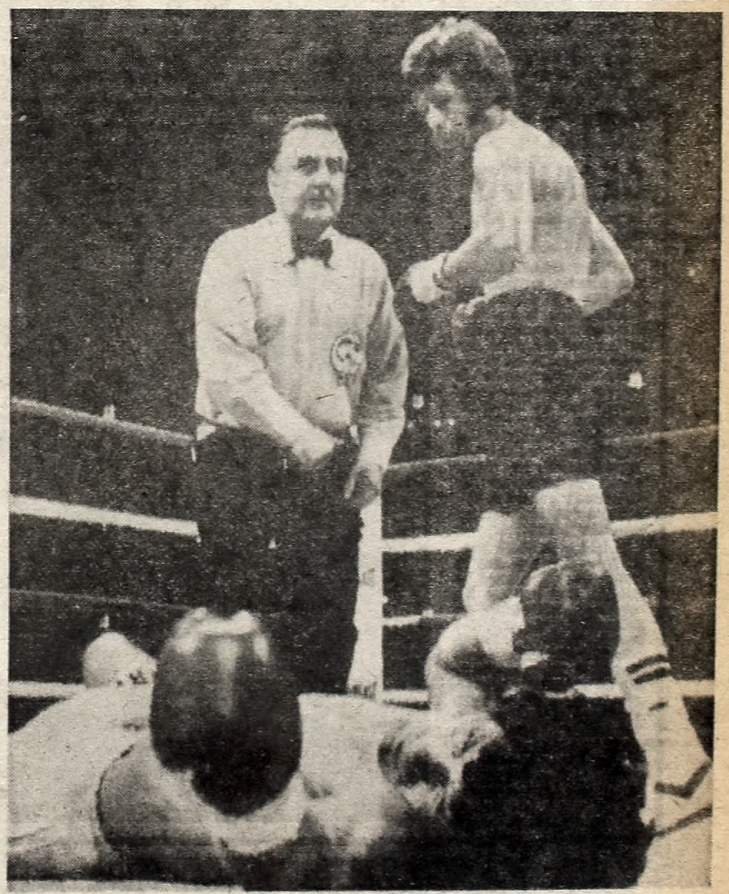

CAIDA DE UN BRAVO. Perdió Malvárez ante un pegador fenomenal, como es Danny López, pero antes demostró que merece un elogio. Aquí está caído y serán vanos sus esfuerzos para reincorporarse, luego de recibir dos golpes sucesivos de derecha de su rival. Malvárez había derribado a López en la primera vuelta y llevaba la mejor parte, y acaso eso le hizo confiar demasiado ante un famoso pegador. Ese round y pico fueron lo mejor de la noche en Nueva Orleans, ya que las otras peleas, aun la de Clay, fueron de trámite casi monótono. Perder es triste, pero caer con honra, como ocurrió con este joven challenger, es un orgullo para cualquier pugilista. Inevitable fue al final no comparar esta conducta en la del irresponsable Víctor Galíndez, que decepcionó.

ALI METIO AL LEO

Se Tomó Revancha con Seriedad y Sacrificio

TEXTOS Y FOTOS DE NUESTROS ENVIADOS ESPECIALES JORGE MORTOLA Y ENRIQUE MARCARIAN

NUEVA ORLEANS, 16 (De nuestro enviado especial). — El ya casi legendario Muhammad Alí —Cassius Clay— coronarse por tercera vez campeón alcanzó en el monumental "Superdome" de esta ciudad la hazaña de mundial de todos los pesos —versión Asociación Mundial de Boxeo— al vencer sin lugar a dudas a León Spinks, quien le había arrebatado esa corona, sorpresivamente el pasado 15 de febrero.

La de Alí fue una victoria laboriosa, conseguida luego de trabajar duramente los quince rounds ante un rival rudimentario pero sumamente fuerte y joven que lo exigió de campana a campana con una casi suicida vocación de ataque. Alí, que es el primer hombre que logra ceñir por tres veces la corona de los completos, reafirmó de esta manera ser uno de los mejores boxeadores de todos los tiempos.

Desde el comienzo se advirtió lo que sería la constante del combate. León Spinks salió decidido a perseguir a Alí por todo el cuadrilátero, mientras que este apelaba a su movilidad y a su capacidad de traslación para mantener al monarca en distancia. La falta de talento y de recursos técnicos para entrar en la corta distancia, mostrados por el campeón facilitaron en mucho las cosas al retador que para acortar las medidas debió exponerse a recibir más de la cuenta.

Así planteado el combate, lentamente la mejor autitud técnica de Alí fue marcando diferencias fundamentales, evidentemente Alí no es aquel "magnífico" Cassius Clay que derribó a Liston, pero aún sin la velocidad y por lo tanto sin la potencia de antaño, mandó sobre el ring porque dominó a su adversario en el terreno táctico, obligándolo a pelear en la medida que más le convenía.

Spinks fue un vendaval, voluntarioso, guapo, con asombrosa continuidad y persistente en su ataque hasta lo increíble, pero totalmente falto de luces para revertir el combate que le imponía Alí. Así con el correr de los rounds y a pesar que en la medida que los asaltos iban quedando atrás. Alí perdía movilidad, éste fue sumando ventajas apreciables.

En pocas oportunidades apareció en Alí el gran campeón de otrora, pero lo suyo fue serlo, coordinado, sin extravagancias y por momentos afloró su innegable capacidad en algunas combinaciones cargadas de precisión que frenaron los embestidas ciegas aunque constantes de Spinks.

A diferencia de sus últimos combates, Clay no se quedó jamás en las sogas y aun sin permitir la acción en el cuerpo a cuerpo, el fabuloso Alí trabajó sin pausa y sacando a relucir todo su talento, arribó al final con claras ventajas en las tarjetas. Triunfó al fin quien boxísticamente mostró mayores atributos, a pesar de los 36 años que le señala el almanaque y de la juventud plena de vigor de un Spinks que vendió cara su derrota exigiendo hasta la última campana.

Si Muhammad Alí decide finalmente retirarse con el título que reconquistó anoche, aunque sólo sea la mitad del que perdió hace siete meses, no sólo conservará intacta la gloria de tricampeón, sino la satisfacción de que siempre derrotó a los que le ganaron. Esta fue su tercera revancha y por lo menos Spinks podrá decir que su cuenta con Alí quedó saldada: 1-1, porque tanto Joe Frazier como Ken Norton pagaron con dos derrotas sus respectivos triunfos.

La gran diferencia en lo que respecta a Alí es que esta tercera conquista del título —aunque sólo sea reconocido por la Asocciación Mundial de Boxeo, ya que el organismo rival, el Consejo, reconoce a Larry Holmes, como vencedor de Norton—, se produce cuando Muhammad está a punto de cumplir 37 años.

Se discutirá durante mucho tiempo con sospechas inevitables, el combate del 15 de febrero en Las Vegas, cuando un Alí, que apenas había entrenado y pesaba más de la cuenta, se enfrentó a un desconocido que tenía sólo siete peleas como profesional y sorpresivamente perdió el título.

Aparte de la famosa "botella negra" de la que bebió Spinks algún brebaje diabólico y estimulante —según puede comprobarse en las películas del combate—, lo cierto es que el hasta entonces invicto como campeón —la primera vez no perdió el título sino que se lo quitaron como castigo por negarse a ir a Vietnam alegando razones de conciencia—, le regaló los primeros rounds a su joven contrincante. Cuando quiso reaccionar Alí, ya era demasiado tarde, y la oportunidad que tuvo de eliminar por la vía rápida a Spinks en el décimo asalto la desperdició.

Son bastantes los que sugirieron que de haber ganado Alí esa pelea, no hubiera podido eludir el compromiso de arriesgar el título nuevamente frente a Ken Norton después de ganarle la última vez por una decisión bastante dudosa.

Por alguna razón aún no explicada, Norton, un peleador con buena pegada pero nada excepcional como boxeador, fue un verdadero fantasma para Alí desde la primera vez que se enfrentaron, lo derrotó tras fracturarle la mandíbula.

Spinks también estaba obligado a dar la primera oportunidad a Norton si ganaba el título, pero cuando lo ganó decidió que era quizás menos peligroso, y más ventajoso desde el punto de vista financiero, dar la revancha a Alí, por la que cobró 3.750.000 dólares, medio millón más que el ex campeón.

UN GESTO "PARLANTE" DE SPINKS. El destronado campeón lo dice la cara. Clay hizo sentir sus manos y con un trabajo ... recuperar

BELLEZA AL DESNUDO, SOMETIDA

NUEVA ORLEANS, 16 (De nuestro enviado especial). — El festival monstruo de boxeo presentó matices para todos los gustos. Hubo un espectáculo extra en el intermedio después de la pelea López-Malvarez, cuando una de las bellas muchachas que participaron en el "Carnaval" del Superdome, realizó imprevistamente un "strip tease", despojándose de sus ropas y quedando solamente "vestida" con un sintético "bikini".

La chica subió al cuadrilátero donde realizó la sesión que entusiasmó al público, tras superar los cordones policiales de protección. Un agente del recinto intentó cubrirla con una chaqueta y solo consiguió ser abucheado por el respetable. Finalmente luego de ingentes esfuerzos la policía pudo "someterla", terminando abruptamente el espectáculo ante la protesta airada de la concurrencia. Al parecer era una modelo contratada por los organizadores de la velada

LAS TARJETAS: VENTAJA ABRUMADORA

NUEVA ORLEANS, 16 (De nuestro enviado especial). — El veredicto del jurado reflejó el carácter límpido de la victoria de Muhammad Alí sobre el ex campeón León Spinks. En esta oportunidad no se tuvo en cuenta el puntaje, como se estila clásicamente, sino determinando ganador round por round.

El árbitro **Joubert** adjudicó diez vueltas a Alí, cuatro a Spinks y el restante empate. Uno de los jueces, **Dutrix**, asignó once rounds a Alí y cuatro al adversario.

El encuentro de ayer constituyó el 24º desafío mundial de Alí, que se encontraba en excelentes condiciones físicas. El veterano púgil impuso su ritmo, experiencia y velocidad, ante un rival desconcertado. El combate de anoche podría señalar el final de la larguísima carrera del gladiador Muhammad, que podría retirarse dueño del cetro de los pesados

Alí ganó por tercera vez el título y 3,5 millones de dólares. Sin embargo lo espera **Larry Holmes**, el campeón del Consejo Mundial de Boxeo, y allí si constituiría la última pelea de Cassius Clay, donde llegará a ganar 10 millones de dólares.

¡QUE DIS

Esta vez Cassius Clay se mostró sobrio y pese a que ... proclamación sin estridencias y hasta con indiferencia ... su intención retirarse "pero que tiene que tomarse un ... derrota y pareció muy confundido, quiere ver la pelic...

CLAY SIN RUIDO

NUEVA ORLEANS, 16 (De nuestro enviado especial). — **Muhammad Alí**, primer púgil que reconquistó dos veces el título de campeón del mundo en toda la historia del boxeo, adoptó una actitud moderada después de su victoria sobre León Spinks. Alí, otrora tan expansivo y parlanchín, no saltó de alegría al enterarse del unánime veredicto de los jueces en su favor, ni levantó los brazos al cielo y apenas sonrió para expresar su satisfacción.

Antes de anunciarse el resultado de la pelea, Alí sabía que iba a ser proclamado nuevamente campeón del mundo. Antes de abandonar el cuadrilátero, declaró en medio de una multitud de gente: **"No sé si voy a retirarme del boxeo".**

"Gracias a Dios que todo ha pasado ya", dijo el por tercera vez campeón mundial de todos los pesos, sentado en un banquillo del camarín, rodeado de su séquito habitual, de su esposa **Verónica** y de su leal acólito **Bundini Brown**, quien lloraba. **"No creo que vuelva a pelear nunca. Pero no quiero anunciar mi retiro ya mismo"**, dijo Alí.

Luego entró al vestuario **Joe Martin**, de Louisville, Kentucky, y Alí le abrazó cálidamente: **"Este fue mi primer entrenador. El me ayudó, me robaron mi bicicleta"**, exclamó. Martin, agente de policía de Louisville, inició a Alí en la senda del pugilismo antes que éste cumpliera los 12 años de edad, y cuando aún se llamaba Cassius Clay.

"¿Alguna vez vieron como un hombre de 36 años vapulea a otro de 25 tal como esta noche? ... ¿Qué piensan ustedes de este viejo.", preguntaba Alí sonriendo. Dijo que no se había sentido agotado durante el combate y que Spinks no llegó a lastimarle. Señaló empero que ésta no había sido su mejor pelea: **"Mi mejor combate fue contra Joe Frazier en Manila, pero ésta ha sido la pelea más satisfactoria para mí. Significaba más".**

Posteriormente, ya vestido con un buzo de entrenamiento, en el vestuario aún abarrotado de personas, reiteró que se propone ser el primer púgil negro que se retire como campeón mundial de la categoría máxima. Pero agregó: **"Voy a estudiar el asunto por algún tiempo".**

Ahora queda la duda sobre el retiro de Alí, pero si él quiere volver a ostentar la doble titularidad que dos veces fue suya, no tendrá más remedio que pelear con Holmes, que lo conoce bien porque en otra época lo ayudó a entrenar. La pelea entre Alí y Holmes será digna de verse y seguramente, no resultaría tan fácil para Clay. Por un lado está la bolsa de 10 millones de dólares que habría sido ofrecida a Alí, pero por otro existe el riesgo de rifar la gloria conquistada anoche, de ganar 3 veces el título

LEON EN LA JAULA

...campeón lo dice todo con un tajo sobrio recuperó el título.

FUE "EL LEON DOMADO". Spinks lo tiene "ahí" pero Cassius Clay se acordó de sus tiempos de brillo y, sin ser el mismo, ganó muy claro.

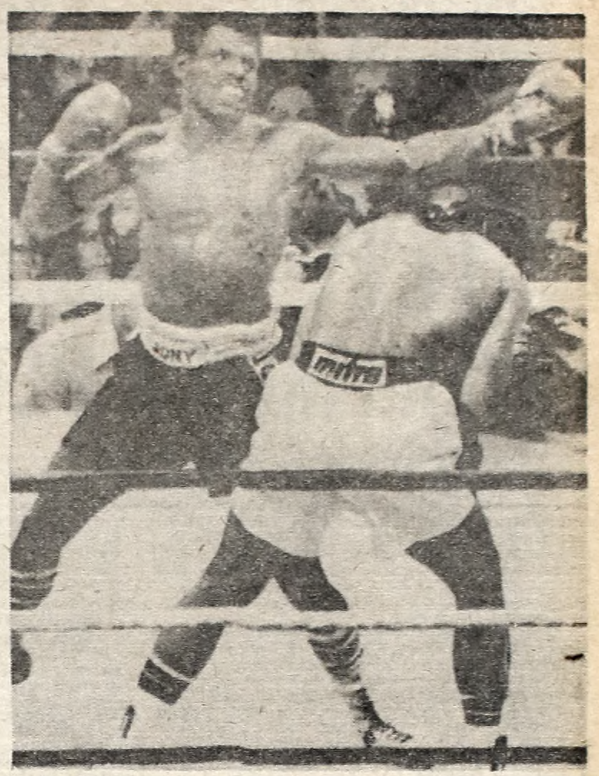

¿PLAZA DE TOROS O BOXEO? Cassius Clay fue un "blanco-negro" para Spinks. No logró encontrarlo nunca y terminó desorientado.

DISTINTO!

...su triunfo era un hecho antes del fallo, recibió la ... Cuando se le pregunto sobre su futuro reiteró que es ...empo para pensarlo. El destronado Spinks admitió su ...ta de la pelea y buscar explicaciones, pero ¿las habrá?

SPINKS AZORADO

NUEVA ORLEANS, 16 (De nuestro enviado especial). — Terminado su breve reinado como campeón mundial de todos los pesos, León Spinks no pensó en presentar excusas.

"Se que perdí... Uds. lo vieron... Uds. saben que perdí", dijo.

"Alí no fue más duro que yo, pero no tenía la mente en la cosa. Estaba preparado para la pelea. Mis piernas y mi cuerpo, pero mi ánimo no". Después agregó el ex monarca de los pesados: "Alí sigue siendo mi ídolo. Me hubiera gustado ser el primero en alzarle el brazo".

El reinado de siete meses de Spinks es el más breve en la historia del campeonato mundial del peso máximo. Spinks se coronó el 15 de febrero al ganar por decisión dividida a Muhammad Alí —un total de 214 días—.

Spinks dijo que no buscará una revancha: "Yo no pido nada... a él le corresponde hacerlo".

no amplió detalles acerca de su autoconfesada falta de concentración diciendo solamente que los problemas venían de fuera del cuadrilátero.

"Tal vez las cosas que le ocurren a un campeón mundial de todos los pesos me perjudicaron. Hay muchos problemas y no supe encararlos. Quién sabe lo que fue".

Dijo que si Alí efectivamente se retira sin volver a pelear se consideraría candidato para el torneo destinado a llenar la vacante.

"Me considero tan bueno como cualquiera, peleé 15 rounds para ganar la corona y 15 rounds para perderla".

Spinks, reconoció que "Sabía que tenía perdida la pelea. Y, como yo, comprendieron que Alí había vencido. Sin embargo, estaba bien entrenado para el combate. No puedo echar a nadie ni a nada la culpa de la derrota, sino a Alí".

El vencido campeón opinó: "Hice quince asaltos como para perder. Es la verdad, pero nunca pensé que iba a pelear tan mal. Confío en que Alí me de la oportunidad de recuperar el título y entonces seré un boxeador bien distinto del inocentón que fui".

El adiestrador de Spinks, Sam Solomon, confesó no saber que le había ocurrido a su pupilo: "Francamente, no sé que es lo que estaba pensando", señaló.

Después explicó que "no acierto a saber ahora cuáles han sido nuestros errores en esta pelea. Pero los hemos tenido. Tengo que ver, con León, la película del combate y observar las acciones con mucha atención, para sacar las conclusiones exactas".

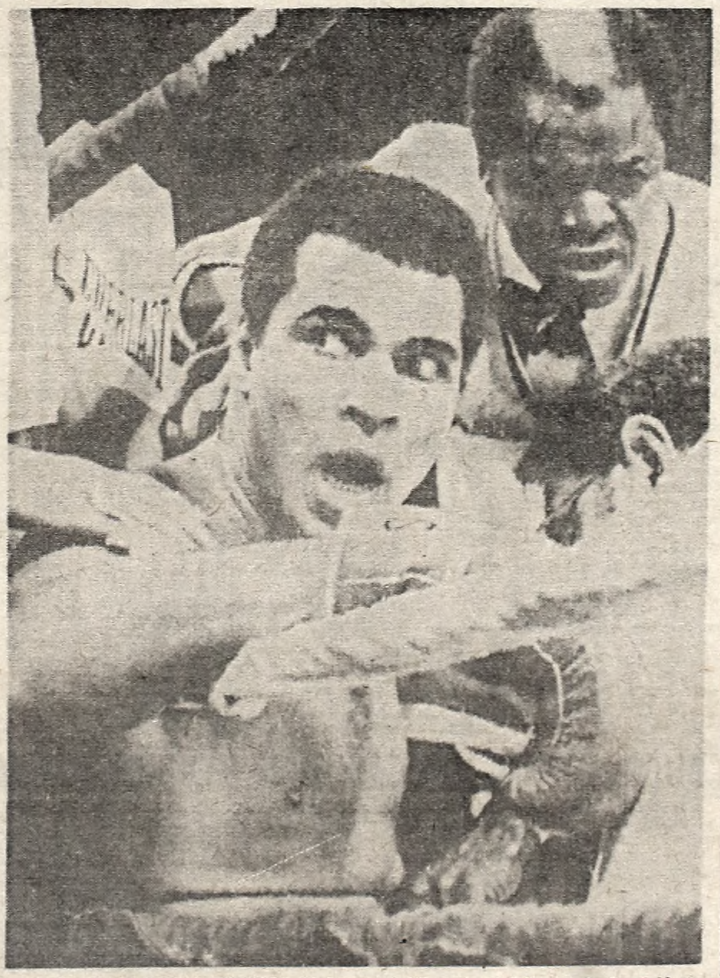

NO ES EL DE OTROS TIEMPOS. Muhammad Ali recibe el fallo que le devolvió el título, con satisfacción pero sin estridencias. Acaso el cansancio eliminó la euforia.

EL SALUDO TELEFONICO DE CARTER

NUEVA ORLEANS, 16 (De nuestro enviado especial). — Cuando Muhammad Ali se explayaba en declaraciones respecto de su triunfo ante Spinks le avisaron que el presidente de los Estados Unidos, Jimmy Carter, le llamaba desde Camp David, para felictiarlo por su victoria. Prestamente acudió al requerimiento y cuando se produjo el regreso, guardó silencio respecto de las palabras que le había dicho el primer mandatario, girando la conversación sobre Spinks, al cual elogió diciendo que es un caballero, una persona que se vio derrotada y aguantó como los buenos.

♦ BUENA PLATA

La mayor concurrencia registrada jamás en una pelea de boxeo profesional se congregó aquí anoche, para presenciar la pelea entre León Spinks y Muhammad Ali.

Poco antes de empezar el programa, los promotores calcularon que unos 70.000 fanáticos habían dejado más de 6 millones de dólares en las taquillas, superando por casi el doble el record anterior.

En la pelea de 1927 entre Gene Tunney y Jack Dempsey, la recaudación fue de 2.658.660.

Cassius Clay o Muhammad Ali, cobrará la bonita suma de 3.250.000 dólares por su combate, victorioso, con León Spinks, quien percibirá una bolsa de 3.750.000 dólares.

EMOTIVO. El sepelio de Peterson reunió a sus amigos más apreciados. Aquí llevan el ataúd y entre ellos se ve a Niki Lauda (UPI)

ULTIMO ADIOS. De la viuda de Peterson, al malogrado piloto de Fórmula 1. Acongojada abandona la sala del funeral. (UPI).

ENTERRARON A PETERSON ¿Y EL ASESINO?

ESTOCOLMO, 16 (DPA). — El piloto sueco de la Fórmula 1, **Ronnie Peterson**, muerto el lunes pasado, tras sufrir el domingo anterior un grave accidente en el gran premio italiano de Monza, fue enterrado ayer en Oerebro, en el sur de Suecia. Otros pilotos compañeros suyos (**Niki Lauda, Emerson Fittipaldi, James Hunt y John Watson**) llevaron en hombros el ataúd de Ronnie Peterson, que murió a los 34 años de edad con un cuadro clínico de trombosis cerebral y fallos pulmonares y renales. En las honras fúnebres, que tuvieron lugar en la atiborrada iglesia de San Nicolás, en Oerebro, la arcipreste luterana **Inge Blomquist** dijo sobre el occiso:

"Todos sabemos que su entrega le permitió lograr honores y éxito en el mundo del motor. Su deseo de llegar a ser piloto de bólidos se inició sin pretensiones en Almby, en Oerebro. En el transcurso de los años progresó enormemente y terminó siendo uno de los mejores en su profesión".

Peterson, que fue acompañado a su última morada por numerosos familiares, amigos, deportistas del mundo del motor, fotógrafos y periodistas, reposa bajo un arce en el cementerio de Oerebro.

♦ TARDARA UN MES

MILAN, Italia, 16 (Associated Press). — La investigación del accidente que causó la muerte del piloto sueco de Fórmula 1, Ronnie Peterson, podría tardar un mes para completarse, dijo el procurador estatal de Milán, **Armando Spataro**. El magistrado agregó que designó expertos en grabación de televisión, dinámica y normas de carreras automovilísticas internacionales para que lo ayuden en la investigación del accidente del domingo pasado

Spataro citó a varios pilotos y funcionarios del autódromo para interrogarlos sobre la forma en que ocurrió el accidente fatal. Pero Spataro reveló que carece de informes de expertos sobre el Lotus de Peterson y otros automóviles que protagonizaron el choque, porque fueron enviados al exterior antes de que pudiera emitirse la orden de captura.

♦ DIFICIL SITUACION DE SCHECKTER

MILAN, Italia, 16 (EFE). — Una película filmada por una televisión privada, ya en poder de la magistratura que investiga el accidente ocurrido en el Gran Premio de Italia corrido en Monza, revela que buena parte de la responsabilidad por lo acontecido la tiene el sudafricano **Jody Scheckter**.

Hasta ahora, se culpaba al italiano **Ricardo Patrese** por haberse cerrado bruscamente tocando a **James Hunt** y precipitando el múltiple accidente, pero ahora parece que, además de esa imprudente maniobra, Scheckter hizo algo parecido por el centro de la pista.

El doctor **Armando Spataro**, magistrado que tiene a su cargo la investigación de lo acontecido, que culminó con el deceso del sueco Ronnie Peterson, señaló que, de cualquier manera, lo observado en el filme televisivo no resulta del todo suficiente para llegar a conclusiones definitivas.

La policía sigue buscando en Milán al cameraman que, con una filmadora, habría registrado todas las alternativas del accidente y cuyo aporte es estimado valiosísimo para el definitivo esclarecimiento del desgraciado episodio.

♦ QUERELLA JUDICIAL CONTRA LAUDA

MILAN, Italia, 16 (EFE). — El responsable de la largada del Gran Premio de Italia corrido el domingo pasado en Monza, presentó ante la magistratura una querella contra el corredor austríaco **Niki Lauda** por las acusaciones e injurias que éste formuló contra aquél.

Gianni Restelli, de 56 años de edad y desde hace muchos años el "starter" de Monza, reaccionó enérgicamente ante los conceptos de Lauda sobre la largada del domingo, definida "catastrófica" y "propia de un idiota".

El dirigente automovilístico ha sido convocado por el juez que está investigando el trágico episodio, acusado de "homicidio culposo" por haber ordenado la salida cuando la mayor parte de los coches todavía no estaban alineados en la parrilla de partida.

♦ MEJORA BRAMBILLA

Se informó que el veterano corredor italiano **Vittorio Brambilla**, que sufrió graves heridas en la cabeza en el choque del domingo y "el único piloto hospitalizado además de Peterson", se hallaba en buenas condiciones y mejorando en el hospital Niguarda de Milán.

PIÑAS EN AUTODROMO

Violentos Accidentes de Zampa y de Guidi

Dos espectaculares accidentes protagonizaron en el Autódromo Metropolitano, Miguel Angel de Guidi y Juan Pablo Zampa, mientras se entrenaban con vistas a la prueba de Mecánica Argentina Fórmula 2, a cumplirse mañana domingo en el trazado metropolitano, sufriendo ambos solo fuertes contusiones, quedando sus máquinas prácticamente deterioradas.

De Guidi con su Pianetto-Dodge, al desbandar una cubierta trasera a la salida de la curva de Ascari, se fue de pista para chocar contra el guard-rail. El piloto que marchaba a alrededor de 240 kilómetros experimentó fuertes contusiones en sus manos y piernas, quedando su auto destruido en un ochenta por ciento, resolviendo no participar en la prueba.

Momentos más tarde fue el rosarino Juan Pablo Zampa, el que atravesó por una difícil situación, al seguir de largo en la bajada del tobogán, para embestir su Berta-Renault también el guard-rail, sufriendo serios golpes, quedando también su máquina muy deteriorada, desistiendo también de competir. Fueron dos accidentes con suerte.

♦ TN. POR LA REGIONAL 3

BAHIA BLANCA, 16 (De nuestro corresponsal). — Una competencia automovilística de Turismo Nacional para las clases "B" y "C", por el Campeonato de la Regional 3, se efectuará mañana en el Autódromo Ciudad de Bahía Blanca y que organiza la Asociación Empleados de Comercio.

Las pruebas de clasificación se cumplirán el mismo domingo, en horas de la mañana, de 10 a 10.30 para la clase menor y de 10.40 a 11.10 para la mayor.

La competencia dará comienzo a las 18.30 y se correrán dos series por categoría y el ganador surgirá por suma de tiempos.

Hasta el momento se encuentran inscriptos más de 60 volantes.

♦ ¿CUANTOS LLEGARAN?

ARICA, Chile, 16 (EFE). — La máquina número 401 del binomio Makinen-Jean Todt pasó en primer término por la localidad de María Elena, en la provincia de Antofagasta, situada a 450 kms. de Arica (Chile), durante el desarrollo del segundo tramo de la novena etapa del Rally automovilístico "Vuelta de la América del Sud".

La caravana se puso en marcha en Arica con punto final en Santiago, llegada que está anunciada para esta tarde tras 2.150 kilómetros de recorrido.

En segundo lugar pasó el 421 de Andrew Cowan-Collin Malkin, posteriormente el 409 de Zasada-Zembrzuski y el 422 de Fowkes-Kaiser, todos con Mercedes Benz, y el 316 de Ricardo B. Grande-Malachowski del Perú con un Datsun Violet.

A través de todo ello, 26 coches mantienen sus esperanzas, mientras que 21 vieron morir sus ilusiones. Siguen en la lucha el 45,6 por ciento de los autos que partieron, mucho más de lo que algunos esperaban, especialmente teniendo en cuenta que se está alcanzando el 75 por ciento del trayecto total.

Analizando categoría por categoría se observa que en la clase "A" salieron 7 máquinas y 3 se mantienen en la prueba, lo que indica una permanencia del 42,85 por ciento de los participantes. En la clase "B", partieron 16 coches y la mitad continúa en el rally. En la clase "C" es donde se han producido más abandonos. De los 16 autos originales, prosiguen 6, es decir, dejaron la prueba el 62,50 por ciento. Por último, los coches de la clase "D" fueron 18 y se mantienen en la ruta 9, lo que representa también el 50 por ciento.

Los dos Manuel González sin Arriesgar Nada

El pugilista mendocino Manuel Ricardo González, titular nacional y sudamericano de los medianos juniors y con posibilidades de medirse por la corona mundial de esa categoría, enfrentará ésta noche a 10 vueltas, y sin arriesgar ninguna de sus coronas, al rosarino Manuel Francisco González, ubicado quinto en el ranking argentino, en el combate de fondo de la velada que se efectuará en el estadio Luna Park a partir de las 21.45.

Desde esa hora se llevarán a cabo dos preliminares y luego un semifondo a 8 vueltas, en el que confrontarán los medio medianos Roberto Ale Ali y José Díaz.

El combate entre "los González" reviste suma importancia para ambos, pues mientras el campeón deberá ratificar su ubicación en los rankings de las asociaciones que controlan el boxeo mundial, el novel rosarino intentará proseguir su invicta campaña y escalar posiciones en el ranking.

Manuel Ricardo González, el campeón, permanece invicto. Tiene un record de 43 presentaciones, de las cuales ganó en 40 (13 antes del límite) y empató 3.

Por El Talar Anduvo Boca y Embocó: 101-64

En otra apabullante demostración de su indiscutible poderío, Boca Juniors venció como visitante a El Talar por 101 a 64 (P.T. 48 a 32), al cumplirse anoche la vigésima cuarta séptima de los desquites) fecha del campeonato metropolitano de básquetbol de primera división "B". Las cifras lo dicen todo: Boca fue muy superior, especialmente en el complemento, donde dominó totalmente a su rival

El segundo Bet Am tampoco tuvo problemas en ganarle a San Lorenzo por un claro: 108 a 80 (51 a 42). En los otros encuentros, Imperio Juniors derrotó a Comunicaciones por 73 a 73; Estudiantil Porteño 86, SITAS 81; Hacoaj 78, Buchardo 66; Parque (segundo triunfo) 79, Ballester 74; Atlético San Miguel 73, Gimnasia de Lomas 58. Es líder Boca con 45 puntos, escoltado por Bet Am 41, San Lorenzo, Vélez y Defensores 37, aunque estos dos últimos tienen partidos suspendidos. Mañana, a las 19.30 se jugarán estos cotejos pendientes: Ballester - Bet Am; Estudiantil-San Lorenzo y Velez-Lomas, en FIAT.

BUEN DEBUT: CHICAS DEL HOCKEY GANARON 1 A 0

MADRID, 16 (EFE). — Argentina venció esta tarde a Canadá por un gol a cero en el encuentro de la tercera Copa del Mundo Femenina de Hockey disputado en el complejo deportivo de Somontes (Madrid) y correspondiente al grupo "B" de la competición.

Al descanso se llegó con empate a cero y el gol de la victoria argentina fue marcado a los 15 minutos de la segunda parte por Scaly. Los árbitros fueron Zevaco y Robert, que tuvieron una buena actuación. La alineación argentina fue la siguiente:

Rupart, McCormick, Alfonso, Nazionale, Gorina, Guelfand, Gutiérrez de Palucci, Scaly, Saccone de Cocina, Maestrepieri y Rajme. En el minuto 36 Medici sustituyó a Rajmey en el 60 Alonso ocupó el puesto de Scaly.

Partido de superioridad argentina que acusó el calor y la pesadez del campo pese a que trató de jugar con rapidez pero sin romper nunca la cerrada defensa canadiense, a excepción del momento en que consiguió el gol del triunfo.

♦ GANO ALEMANIA

Alemania Occidental, actual campeón mundial se impuso, por uno a cero a Bélgica en el partido inaugural de la tercera Copa del Mundo Femenina que se inició hoy en Somontes (Madrid)), correspondiente al grupo "A" de la competición. Al descanso se llegó con el que sería el resultado del partido. El único tanto fue marcado por Appel a los nueve minutos de penal.

BOCA EN NOCHE FUNEBRERA

Enfrenta a Chacarita que Viene con Todo

Con el partido que **jugarán esta noche** a partir de las 20.20, el puntero del Campeonato Metropolitano de la AFA, **Boca Juniors con Chacarita Juniors,** comenzará la disputa de la 31ª fecha de este certamen. Señalemos antes que nada, que la postergación, debido a la lluvia de la fecha nocturna del miércoles motivó a su vez que fuera llevado a esta noche este cotejo, que es el que habitualmente está destinado a la trasmisión por televisión.

♦ **ESTA NOCHE**

La posición de **Boca Juniors** que lleva tres puntos a su más inmediato perseguidor que es Quilmes, otorga naturalmente a su presentación capital interés y en cuanto a **Chacarita Juniors** que viene saliendo de una difícil situación en gran reacción, le otorga al cotejo de ambos notable interés. De los boquenses está dicho todo. Con titulares o sin ellos se mantienen firmes y en cuanto a los "funebreros" salieron de la cola con notable empuje y su última performance, al vencer a River Plate dice que están tan animados que son rivales de riesgo para el más fuerte competidor.

Sin duda que el lance que se realizará en la Bombonera a partir de las 21.30 contará con una expectante concurrencia.

♦ **LO DE MAÑANA**

No deja de ser una sorpresa que **Quilmes** esté en la segunda posición en este momento. Los "cerveceros" han hecho de su campo una verdadera trampa mortal para las ambiciones de sus visitantes.

Ahora le toca ser visitante de un **Newell's Old Boys** que, aunque decayó últimamente —perdió anteanoche ante Huracán— estará mañana en su propio solar del Parque Independencia, apoyado por su ruidosa barra, y el partido aparece así difícil y expuesto a cualquier contingencia.

Racing viene de un empate ante Central, en Rosario, pero mantiene firmes sus esperanzas. Le toca ahora jugar en Avellaneda con **San Lorenzo de Almagro,** que venció anteanoche a "su hijo de antaño", el platense Gimnasia.

Lo más importante del enfrentamiento de **River Plate** con **Rosario Central** es que los "millonarios", que han venido regalando puntos durante la gira de sus titulares y después, retornan a su más que nunca Monumental

Del resto sólo sobresale para el interés el cotejo de **Independiente,** que ha pegado un salto, y que será visitante de **Argentinos Juniors,** que viene de una derrota ante los "pinchas" en La Plata, mientras los ex diablos, que siguen rojos, le ganaron a Vélez.

Completan el programa de mañana: **Vélez Sársfield** con **Huracán,** solo por ver a Houseman; **Atlanta** con **Banfield,** que busca alejarse de todo riesgo; En La Plata un decaído **Gimnasia y Esgrima** recibirá a **All Boys,** que está luchando por no caer en el abismo del descenso. En Santa Fe, **Colón** tiene un peligroso visitante como es **Estudiantes de La Plata.** Por último un partido con orla de luto, el del **Estudiantes** porteño con **Platense.** Nervios sin duda por saber quién mata a quién. Tranquilo y bien ubicado tendrá franco este domingo **Unión de Santa Fe.**

OTRA FECHA HISPANA CON MUCHO SUSPENSO

MADRID 15 (ANSA, EFE, AP). — **Español de Barcelona,** al mando de la Liga Española de Fútbol de primera división, con cuatro puntos de los dos partidos jugados y sin goles en contra, tiene en Madrid, mañana un encuentro sumamente difícil frente al **Atlético,** que parte como favorito en la tercera ronda de la competencia.

Las Palmas igualado en puntos con el Español y Huelva, tendrá un visitante muy difícil en el archimillonario **Valencia,** plagado de grandes figuras y con muchas aspiraciones de ganar el certamen. Los otros encuentros de la jornada son los siguientes: **Sporting de Gijón - Zaragozaé Huelva - Rayo Vallecano; Celta de Vigo - Real Sociedad; Hércules - Real Madrid; Burgos - Sevilla; Barcelona - Salamanca y Atletico de Bilbao - Racing de Santader.**

♦ **SAPORTA**

MADRID, 15 (ANSA). — Raimundo Saporta, quien durante 16 años fue vicepresidente del Real Madrid, será designado presidente del comité organizador del campeonato mundial de fútbol de 1982, que se celebrará en España, según trascendió oficialmente hoy.

AFA: BIENESTAR SOCIAL NO LE OTORGARIA EL "AUMENTO"

Mientras que se da por segura la versión de que el Ministerio de Bienestar Social rechazaría el pedido de la Asociación del Fútbol Argentino (AFA) en el sentido de lograr una mayor recaudación en los Concursos de Pronósticos Deportivos (PRODE) a fin de financiar sus respectivos campeonatos nacionales, sigue avanzando a paso firme la elaboración del anteproyecto que dará lugar a la sanción y promulgación de la denominada ley del deporte, que contemplaría una vasta promoción para el deporte amateur.

Por ese motivo, y como lo vienen haciendo continuamente en los últimos días, anoche estuvieron reunidos en este Ministerio, su titular, el vicealmirante Julio Bardi, el secretario de Deportes, general Alberto Dallo.

El anteproyecto se encuentra en estado muy avanzado y el deporte amateur ocuparía un lugar primordial en un futuro próximo, según trascendió.

♦ **RESOLUCION**

MAR DEL PLATA, 16 (ANSA) — El próximo viernes 21 se conocerá la resolución de la Asociación del Fútbol Argentino (AFA) con respecto al reclamo efectuado por el Club Aldosivi-Defensores de Puerto contra la liga marplatense de fútbol y que podría anular el actual desarrollo del torneo local. El anuncio fue formulado en esta ciudad por Oscar Levapeur, asesor personal del presidente de la AFA, Alfredo Cantilo. Levapeur, quien permaneció en esta ciudad para interiorizarse del problema, mantuvo entrevistas en la sede de la liga local y se mostró parco en sus declaraciones a la prensa, aunque aseguró que la desión final se conocerá el próximo viernes.

Aldosivi-Defensores del Puerto protestó ante la AFA por lo que consideró medidas arbitrarias de la Liga Marplatense, que le dio por perdidos los dos partidos iniciales del certamen pues la entidad quejosa no se presentó a jugar en desacuerdo con el estadio que se le asignó para esos cotejos.

♦ **ACASSUSO - SACACHISPAS**

Confirmó anoche la AFA que el cotejo desempate entre Acassuso y Sacachispas, por la plaza restante para disputar las finales del certamen de primera división "D", se realizará el próximo martes, a las 15.

Ese mismo día, a las 19, se efectuará el sorteo entre los 15 equipos finalistas que jugarán todos contra todos en una sola rueda para decidir el campeón y por consiguiente su ascenso a la primera "C".

PROBABLES EQUIPOS

Se iniciará esta noche la décima fecha de las revanchas del "Metro" con el partido para la TV entre Boca-Chacarita Juniors a partir de las 20.20 en la Bombonera. Mañana desde las 15.30 horas se completará la atractiva programación.

GIMNASIA (LP)-ALL BOYS
(PRODE Nº 1)

GIMNASIA Y ESGRIMA LA PLATA: Vidallé; Touriño, Pellegrini, Gutiérrez, Uzin, Solari, Verón, Della Savia, Montagnoli, Fornari y Forgués. D. T.: Varacka.

ALL BOYS: Mércuri; Sánchez, Dragonetti, Rodríguez, Mier Segovia, Medina, Zywica, Sagioratto, Zilli, Morandini y Luna. D. T.: Rossi.

Arbitro: Coradina.
Cancha: Gimnasia y Esgrima (La Plata).
Entrada: $ 2.000.

RACING-SAN LORENZO
(PRODE Nº 2)

RACING CLUB: Cejas; Glaría, Daniel Killer, Cárdenas, Masucchi o Escobar, Assad u Olarticoechea, Magalhaes, Cordero, Barú, Avallay y Roberto Díaz. D. T.: V. Rodríguez

SAN LORENZO DE ALMAGRO: La Volpe; Villar, Olguín, Sanz, Luppo, Collavini, Marangoni, Rizzi, Meglio, Torres y Fischer. D. T.: Pedernera.

Arbitro: Rolando.
Cancha: Racing Club.
Entrada: $ 2.000.

RIVER- ROSARIO CENTRAL
(PRODE Nº 3)

RIVER PLATE: Landaburu; Azzolini, José Luis Pavoni, Horacio Rodríguez, Comelles, Coudannes, Lonardi, Ramón Díaz, Galletti, Sosa y Coscia o Comisso. D. T.: Labruna.

ROSARIO CENTRAL: Ferrero; González, Craiyacich, Van Tuyne, García, Coullery, Mancinelli, Zavagno, Bóveda, Trama y Orte. D. T.: Griguol.

Arbitro: Busca.
Cancha: River Plate.
Entrada: $ 2.000.

BOCA-CHACARITA
(PRODE Nº 4)
(Hoy, a las 20.30, por TV)

BOCA JUNIORS: Santos; Squeo, Tezare, Mouzo, Bordón, Salinas, Cocco, Veglio, J. L. Alvarez o Rodríguez, Husillos y Perotti. D. T.: Lorenzo.

CHACARITA JUNIORS: Vivalda; H. González, Pena, Landolfi, Lavoratto, Astudillo, Recúpero, Ischia, Benítez, Delgado y Fridman. D. T.: Geronazzo.

Arbitro: Ducatelli.
Cancha: Boca Júniors.
Entrada: $ 2.000.

ATLANTA-BANFIELD
(PRODE Nº 5)

ATLANTA: Reggi; Raffaelli, Abdala, Marinich, Elizalde, Contreras, Vázquez, Carrió, Sánchez, Atondo y Salomone. D. T.: Betinotti.

BANFIELD: Baglioni; Moris, Brandli, Peñaloza, Volk, Lo Gatto, Lodico, Corvo, Cerqueiro, Santillán y González. D. T.: D'Accorso.

Arbitro: Nitti.
Cancha: Atlanta.
Entrada: $ 2.000.

ESTUDIANTES (BA)-PLATENSE
(PRODE Nº 6)

ESTUDIANES DE BUENOS AIRES: Peratta; Correla, March, Paz, Cortés, Pafundi, Sánchez, Cicarello, Toloza, Carlos Guillermo y Juan Guillermo. D. T.: Trigili.

PLATENSE: José Alberto Pérez; Alderete, Juárez, Peremateu, Gianetti, Belloni, Mastromauro, Morelli, Amarillo, Aguirre y Petti. D.T.: Muggione

Arbitro: Espósito.
Cancha: Chacarita Jrs.
Entrada: $ 2.000.

NEWELL'S-QUILMES
(PRODE Nº 7)

NEWELL'S: Carrasco; Rebotarob, Jara, Capurro, Speranzio, Alfaro, Berta, Ramos, Montes, Yazalde y Sánchez. D.T.: Juárez.

QUILMES: Palacios; Zárate, Milozzi, Fanesi, Medina, Bianchini, Gaspari, Salinas, Milano, Andreucci y Gómez. D.T.: Yudica.

Arbitro: Comesaña.
Cancha: Newell's.
Entrada: $ 2.000,—.

VELEZ-HURACAN
(PRODE Nº 8)

VELEZ: Falcioni; Virgalito, Ruiz, Jorge, Escandón, Iervasi, Larraquí, Vera, Castro o García, Roldán y Geofroy. D.T.: Kistenmacher.

HURACAN: Baley; Flores, Díaz, Dualte, Carrascosa, Ubeda, De Marta, Gallardo, Houseman, Candedo y Gómez de Armas. D.T.: Rendo.

Arbitro: Barreiro.
Cancha: Vélez.
Entrada: $ 2.000,—.

ARGENTINOS-INDEPENDIENTE
(PRODE Nº 9)

ARGENTINOS: Munutti; Carrizo, Pellerano, Núñez, Minutti, Gauna, Ríos, Maradona, Favret, Premicci y Ovelar. D.T.: Spinetto.

INDEPENDIENTE: Pogany; Lencina, Villaverde, Trosero, Pérez, Larrosa, Pagnanini, Giagiachia, Alzamendi, Outes y Magallanes. D.T.: Pastoriza.

Arbitro: Veiró.
Cancha: Argentinos.
Entrada: $ 2.000,—.

COLON-ESTUDIANTES (LP)
(PRODE Nº 10)

COLON: Andrada; Pettit, Leroyer, Vergara, Fertonani, Mazo, Zimmermann, Di Meola, Monzón, Luñiz y Agüero. D.T.: Urriolabeitia.

ESTUDIANTES (LP): Pezzano; Zanollo, Brown, Mariano o Del Curto, Montenegro, Pedrazza, Santechia, López, Gottardi, Fortunato y Herrera. D.T.: Rial.

Arbitro: Gnecco.
Cancha: Colón.
Entrada: $ 2.000,—.

ARGENTINA-ALEMANIA EN SETIEMBRE DEL 79

"Se aceptó un ofrecimiento de Alemania Federal para disputar un cotejo amistoso en Europa el 12 de setiembre del próximo año y dentro de esa fecha se tratará de combinar otros similares con Inglaterra, Escocia e Italia; eso quiere decir que ya son dos los compromisos para la selección nacional si le agregamos el ya programado ante Holanda, el 22 de mayo en Zurich, oportunidad de la inauguración de la nueva sede de la FIFA", lo declaró anoche el titular de la AFA, doctor Alfredo Francisco Cantilo en su acostumbrada reunión informativa a los periodistas acreditados en la Asociación del Fútbol Argentino.

Por otra parte afirmó que la Federación Paraguaya solicitó jugar con su selección juvenil un partido en Asunción y otro en Buenos Aires, determinación que tomará el técnico César Luis Menotti la próxima semana.

♦ **BOCA - COSMOS**

Respecto a la presentación de Boca Juniors en Nueva York ante el Cosmos, en fecha no autorizada por el Comité Ejecutivo, el doctor Cantilo confirmó que no se tomará ninguna medida reglamentaria, ya que anteriormente tanto River Plate como Huracán, realizaron giras sin tener el aval total.

♦ **GASTOS**

Finalmente el presidente de la AFA, confirmó que la selección nacional lleva gastados desde el 15 de febrero hasta la fecha un total de 428.213.178 pesos entre sueldos de jugadores —no se contabilizan los premios por el título mundial—, pasajes al interior y exterior, traslados, movilidad y gastos varios.

Cerro Porteño y Cali, de Copa

BOGOTA, 16 (Associate Press). — El campeón paraguayo Cerro Porteño llegó ayer tarde aquí y luego siguió con rumbo a la ciudad de Cali donde mañana enfrentará al vice titular colombiano Deportivo Cali en disputa de la ronda semifinal de la Copa Libertadores de América, los jugadores paraguayos no ocultaron su desencanto por la derrota padecida en Lima contra Alianza 3 a 0 en el primer compromiso del Grupo "B".

Los futbolistas visitantes reconocieron que disponen de limitada información en torno al Cali pero expresaron que lucharán por rehabilitarse plenamente.

PRODE: 87 MIL "PALOS"

La Lotería de Beneficencia Nacional y Casinos dio las cifras estimativas del concurso número 288 de Pronósticos deportivos (PRODE). El detalles es el siguiente: Tarjetas jugadas 1.378.061; recaudación total, 2.179.955.706 pesos; monto a repartir 871.982.282,40; primer premio 566.788.483,56; segundo premio 305.193.798,84.

♦ **QUIEREN A RIVER**

PUEBLA, México, 16 (EFE). — Los dirigentes del club de fútbol Puebla iniciaron las gestiones para contratar al equipo argentino River Plate, para disputar aquí un encuentro amistoso internacional el mes próximo. El propósito de ese ecoantro es festejar el décimo aniversario de la inauguración del estadio Cuauhtémoc, de esta ciudad, situada 127 kilómetros al sureste de la ciudad de México.

CASTELAR
VILLA UDAONDO
BARRIO LA TRADICION
La Tradición y Las Cabañas
LOTES para la vivda. desde
$ 27.000 POR MES
en mensualidades, sin interés, tendido luz eléctrica. Comercio, Escuela, Jardín de Infantes. Transporte 637, Morón-Fracción; 633, Morón-Escuela Lourdes
VENTA PARTICULAR
Sábados y Domingos vende:
CANALI
Av. PEDRO DIAZ 393, V. Tesei
T. E. 655-4159. P|A. 101-336-74

ASOCIACION DE FOMENTO UNION DE VELEZ SARSFIELD SUR Y BIBLIOTECA CARLOS VEGA BELGRANO
Convócase a los socios a Asamblea General Extraordinaria para el día 17 de setiembre de 1978, a las 11 horas, en el local social, Gral. Eugenio Garzón 3780, Cap. Federal, para tratar el siguiente Orden del Día: 1º Consideración del Inventario, Balance General y Memoria de los Ejercicios Nos. 63, 64 y 65, que finalizaron el 30-6-77 y 30-6-78, respectivamente. 2º Elección de autoridades para renovación total de la Comisión Directiva y Revisores de Cuentas. 3º Designación de tres socios para firmar el acta.
LA COMISION DIRECTIVA

SOLUCIONE SU PROBLEMA DE DINERO EN 48 HORAS
Préstamos Hipotecarios y Personales sin límites de monto en cuotas fijas, e indexadas, al más bajo interés de plaza cualquier destino, e incluido saldo de precio. Solucionamos juicios en el día.
EJEMPLO: Por cada $ 1.000.000 Ud. paga cuotas de $ 31.000.
Con gastos incluidos. También plazos fijos a 1 año.
Horario: Lunes a Viernes 10 a 12 y 15 a 20 Hs. Sábados de 10 a 17 Horas.
Avenida HIPOLITO IRIGOYEN 10441
PISO 1º OF. 2 — TEMPERLEY

SERA UNA ALEGRIA REAL

Con Más Chance Para Ser Seleccionada en el Hipódromo de La Plata

No le falta atracción al programa de mañana en La Plata. Ni jerarquía. Se la ofrece en modo especial el interesante programa que incluye once bravas etapas y la disputa del Gran Premio Selección, que al igual que en Palermo, servirá para consagrar a la mejor potranca de este medio. A la que a través de un largo proceso que arranca desde los primeros encuentros del año, ha dado muestras de estar dotada de mejor calidad, como para aspirar al reinado, con todos los derechos que otorga el preciado galardón. La prueba de referencia, la más importante en noveno lugar, sobre el tiro de 2.200 metros y quiso la circunstancia que se dieran cita las mejores, las que acreditaron méritos para consagrarse ampliamente. No son pocas las que están en condiciones para alcanzar el preciado título y entre otras cabe mencionar a Alegría Real, Alette y La Rambla, que a través de exitosas presentaciones se ganaron un lugar en las gateras del Gran Premio Selección.

♦ NOS INCLINAMOS POR ALEGRIA REAL

Una campaña muy valiosa viene cumpliendo Alegría Real en estas pistas que la llevó a ubicarse en el primer lugar en el ranking generacional. Se mostró siempre un ejemplar de calidad superior y pese haber sido derrotada en varias oportunidades, nunca dejó de estar entre las mejores. Porque su regularidad la mostraron como un ejemplar de grandes aptitudes y el hecho de haber escoltado en varias ocasiones a la invicta Ball Gate, que sin lugar a dudas fue la mejor de estas pistas, le torga un lugar especial en estas circunstancias. Más estando ausente la defensora del stud Los Robles, que se retiró de las pistas invicta, dejándole el campo libre a la pupila de Eusonio C. Boni, cuyos antecedentes la colocan en situación preferencial. Cabe recordar que en su última salida a las pistas se había impuesto por dos y medio cuerpos a Sal Veloz y que venía de llegar segunda a dos cuerpos de Ball Gate en la Polla de Potrancas y también segunda de la misma en otro cotejo anterior, todo lo cual obliga a considerarla capaz de cumplir la hazaña en este importante evento, por las causas señaladas.

♦ ALETTE, PESE A SER PERDEDORA

No cabe duda que el hecho de ser prededora a veces resta importancia a un ejemplar cuando tiene que medirse con figuras que trasuntan mucha calidad. Pero en el caso de Alette defiere mucho esta situación por tratarse de un elemento del que se tiene elevado concepto. El hecho lo demuestra el haber intervenido desde su debut en cotejos de alta jerarquía, donde tuvo muy buen desempeño. Recientemente llegó tercera de Very Tall en el clásico Francisco Beazley, en el Argentino y con inmediata anterioridad había ocupado la misma colocación en la Polla de Potrancas de La Plata, detrás de Ball Gate y Alegría Real, dejando en todos los casos muy buena impresión. Por esta situación la señalamos como una de las rivales más peligrosas de nuestra favorita.

♦ LA RAMBLA CORRE MUCHO

También La Rambla llegará a la lucha con justificadas pretensiones. Se fundan en sus buenas actuaciones cumplidas en el hipódromo Argentino y sus recientes ensayos, que la muestran capacitada para la empresa. Cabe recordar al respecto que antes de llegar octava en la carrera ganada por Very Tall, se había impuesto por medio cuerpo a Kraut, en 1'39", en el escenario máximo, mostrándose, no solo muy corredora, sino guapa para defender el triunfo. Siguió en gran forma y vuelve a ser más que lance en esta emergencia.

Otras que pueden lucirse son Montera y Banff. La primera porque toda su campaña la cumplió en Palermo, donde acaba de imponerse por nueve cuerpos a Skin Diver, en 1'52" y la segunda porque en estas pistas se adelantó por el pescuezo a Polisoca, dejando, asimismo, buena impresión.

EN MARDEL TAMBIEN EL "JOCKEY CLUB"

Tiene un carácter especial la reunión que se cumplirá mañana en el hipódromo de Mar del Plata. Todas las pruebas se disputarán en homenaje a los Jockeys Clubs de distintos lugares, figurando en su parte central el de Buenos Aires, que hará las veces de clásico. También se disputará una prueba de trote y otra extraoficial, estando en definitiva el programa integrado por 7 carreras. Aquí, los competidores que disputarán los distintos encuentros:

1ª CARRERA — A LAS 13.30
Pr. T. Pehuén — 1800 mts.
1 Pantera, N. Menéndez
2 Tonto, H. Solenz
3 L. Guajira, O. Menéndez
4 L. Raúl, R. Méndez
5 L. Comechingon, S. Silo
6 T. Wanca, N. Bó
7 Noreste, D. Gargiulo
8 A. Gin Time, F. Burla
9 Callejera, C. Menéndez

2ª CARRERA — A LAS 14
Pr. J. C. Esquel — 1400 mts.
1 B. Jus 57 — 4 Germana 54
2 G. Ca'ero 57 — 5 Cayena 54
3 M. Bay 55 — 6 Es Ran'ra 52

3ª CARRERA — A LAS 14.45
Pr. J. C. Bell Ville — 1100 mts.
1 Cetrino 57 — 4 Cienojos 57
2 Papisano 55 — 5 Teviot 52
3 F. de Oro 55 — 6 M'genia 52

4ª CARRERA — A LAS 15.30
Pr. O. Richeri — 1600 mts.
1 F. Genteel 60 — 4 S. Loco 52
2 Faraónico 60 — 5 D. Charol 50
3 Unanue 54 — 6 Legnata 47

5ª CARRERA — A LAS 16.15
Pr. J. C. S. Francisco — 1300 m.
1 S. Papa 57 — 7 Pseudo 53
2 N. M. E'na 52 — 8 Yayay 55
3 Vacilero 57 — 9 Rousseau 55
4 Yamita 54 — 10 City 55
5 Terror 55 — 11 Bifásico 55
6 El C'dobés 55

6ª CARRERA — A LAS 17
Pr. J. C. Buenos Aires 1200 mts.
1 N. Taura 60 — 5 D. Bravo 50
2 P. Vit 54 — 6 C. Brava 48
3 Togamino 54 — 7 Super'nio 49
4 Doménico 52

7ª CARRERA — A LAS 17.45
Pr. J. C. Concordia — 1000 mts.
1 M. Quick 56 — 7 Besucona 50
2 Ergo 56 — 8 Figuranza 50
3 Reducido 56 — 9 Tombeoka 53
4 Lenguada 56 — 10 Easy 50
5 B'gladesh 56 — 11 Petula 59
6 Lambanza 53

FILITO DE SOL CON C. CACERES

Informó el cuidador A. S. Torres que su pupilo Filito de Sol, será piloteado por Candelario Cáceres, en la quinta prueba de mañana en La Plata, reemplazando a Juan Alvis que había sido designado en un principio.

LA PLATA: PROGRAMA COMPLETO PARA MAÑANA

1ª CARRERA — Premio GENTEZUELA (com. 1ª doble: $2000) — 1600 Metros — A las 13

4 ULT. PERF.		ANOTADOS	o/g.	JOCKEY	e/k. PADRE-MADRE	CUIDADOR	ULTIMA PERFORMANCE
0A 0A 0A —	1	1 SIN FIDELIDAD	(8)	M.Barroso	3/56 Sin Bluff-Fidela	A.Hidalgo	11ª a vs cpos de Distinctive 56
0L 5L 0L 0L		2 NEGRA PIOLA	(14)	M.Gómez-3	3/56 Fumat-Virak	R.Quinteros	9ª a 14 cpos de H. Blue 52
— — — —		3 CANELA	(1)	H.Tocci	3/56 Malevaje-Cajamarca	R.Pereyra	Debuta
0L — — —	2	4 MANCHALA	(10)	no correrá	3/56 Success-Brillas	R.Sarfiel	11ª a vs cpos de Gabvela 56
5L 0L — —		5 LA VESTAL	(13)	N.Bragisich-2	3/56 Ahascragh-Farah	A.Moreira	5ª a 7 3/4 cpos de G. Oaks 56
0L 0L 5L 0L		6 ANIVERSA	(2)	C.Montenegro	3/56 Signore-Arlesiana	C.Sobral	8ª a 14 cpos de Gabyela 56
0L 6L 0L —	3	7 LLIVIA	(5)	R.Ricoy-3	3/56 Alisios-Llamuca	D.Lanzillotta	10ª a vs cpos de Banff 52
0L 0L 0L 0L		8 HINNY	(6)	R.Ferreyra	3/56 Hawaiano-Albertina	J.Gómez	NP (rodó) de Gabyela 56
6L 0L 0L —		9 LOONEY	(15)	I.Gorrais	3/56 Pachulo-La Yumba	H.Martínez	6ª a 14 1/2 cpos de N. Duquesa 56
— — — —	4	10 AQUITANIA	(3)	H.Castro	3/56 Up-Arrogance	D.Brunetto	Debuta
4L 0L 5L 0L		11 PETITE FIELD	(9)	R.Desvard-4	3/56 Bosworth Field-Petronia	E.Banno	4ª a 7 3/4 cpos de Saulina 54
— — — —	5	12 LA PALOMITA	(4)	H.Guias	3/56 Estanislao-Palomera	M.Teixeira	Debuta
3L 3L 0L 3L		13 TUNE	(12)	V.Villalba-2	3/56 Snow Tiger-Ditty	R.Montiel	3ª a 4 1/4 cpos de Gabyela 56
0L 0L 0L 0L	6	14 POR LUCIA	(7)	A.Narro	3/56 Arlando-Marite	J.Fiol	9ª a 9 1/2 cpos de P. Elizabeth 54
2L 2L 5L 0L		15 INYECTORA	(11)	O.Aguirre	3/56 Arroro-Blancagua	J.Addati	2ª a 4 cpos de Gabyela 56

Candidata: INYECTORA (15) — Enemiga: Tune (13) — Sport: Looney (9)

2ª CARRERA — Premio HAWAIANA (fin. 1ª doble) — 1500 Metros — A las 13.40

0L 0L 0L —	1	1 CIJALADERA	(8)	R.Fernández-2	4/57 Erico-Tramaverde	J.Tirao	14ª a s. aprec de Adusta 53
0L 2L 3L 3L		2 TARRUCHA	(13)	E.Rosales-2	5/54 Tarrito-Tucha	Idem	7ª a 5 cpos de Bulgara 57
0L 6L 0L 3L		3 INDIA SOLA	(1)	M.Cañedo	4/57 Bélico-Austriaca	P.Grillo	15ª a s. aprec de Alameda 57
6L 4L 0L 5L	2	4 GRANDINATA	(10)	O.Tévez	4/57 Down-town-Granatiera	J.Villiani	6ª a 6 3/4 cpos de Atapuela 57
5L 3L 0L 2L		5 TEMPERA	(12)	H.Castro-4	4/57 Tablon-Blue Paint	D.Brunetto	5ª a 5 3/4 cpos de Lady 57
0A 0A 0A 0L		6 TITULAR	(2)	J.Araya	4/57 Adagio-Supienta	O.Domínguez	11ª a vs cpos de Lacomiqueria 57
0L 3L 4L 6L	3	7 CHICA TRAVIESA	(5)	R.Desvard-4	4/57 Casino-Chica Maia	E.Banno	NP de Tajuela 53
0L 0L 0L 6L		8 BIZITZA	(6)	J.Maciel	4/57 Bobby-Gull	R.Ibarra	12ª a 16 cpos de Atajuela 57
6A 4A 6A 3A	4	9 SNOW DIANA	(14)	no correrá	4/57 Beniamino-Lady Chin	J.Muret	6ª a 9 1/2 cpos de Tonificante 57
0A 0A 2A 0A		10 HAPPY FILLY	(3)	R.Buonocore-4	4/57 Nushka-Happy Sun	E.Maver	15ª a vs cpos de Bonachona 57
0L 0L — —	5	11 PRINCESA YAPA	(9)	A.Carrillo-4	4/57 Prince Valiant-Layapa	R.Lambomida	11ª a 15 cpos de Tenacidad 57
5A 2L 2L 3L		12 FRISCO BELLE	(4)	J.Repiso	4/57 Hawaian Lad-Esbeltez	G.Cervi	5ª a 4 3/4 cpos de Stretch 57
— — — —	6	13 FREMGEYE	(11)	R.Comas	4/57 Mysolo-Vistole	M.Pratola	Debuta
4A 2A 4A 5A		14 INSULINA	(7)	J.Ferro-4	4/57 Asolado-Bellinzona	H.Lalia	4ª a 4 cpos de Arroysa 56

Candidata: FRISCO BELLE (12) — Enemiga: Tarrucha y Cía. (2-1) — Sport: Témpera (5)

3ª CARRERA — Premio DART (com. 2ª doble: $2000) — 1100 Metros — A las 14.25

0L 0L 0L 0L	1	1 SOL MEJICANO	(8)	C.Cáceres	4/57 Selenio-Con Tatiana	A.Ipoucha	11ª a 12 1/2 cpos de V. Boca 57
0A 0A 0A 0L		2 CLUB FRANCES	(13)	C.Giussi-4	4/57 Blomberg-Scarlette	O.Ruiz	13ª a 10 cpos de Cuore Mio 57
0L 0L 0A 1L		3 ZAPATEO	(1)	J.Montes	4/57 Snow Trail-Croissant	C.Sáenz	7ª a 9 cpos de Un Optimo 57
4L 2L 0L 0L	2	4 AMILCAR BARCA	(10)	J.Maciel	4/57 American Nation-Unare	T.Quiroga	1º por 5 cpos de L. Tree 50
1L 3A 0A 4L		5 LETILO	(12)	G.Desvard	4/57 Thio-Lela	S.Díaz	1º por 5 cpos a G. Gopal 57
1L 0L 0L 0A		6 REQUEBAILE	(2)	E.Riso	4/57 Beque-Base	H.Boquin	6ª a 8 1/4 cpos de V. Boca 57
5L 0A 0L 1L	3	7 GRANDILOCUENTE	(5)	P.Molina-4	4/57 Goabundle-Surrealista	H.Striglio	3º a 1 1/4 cpo de Red Sun 57
0L 0L 1L 5L		8 PEPITO	(6)	S.Mámoli-2	4/57 John Bull-Malanzan	A.Fuertes	10ª a 6 3/4 cpos de Red Sun 57
0A 0L 1L 0L	4	9 SONIDO REAL	(14)	H.Tocci	4/57 Escudo Real-Zapoteca	C.San Millán	12ª a vs cpos de Vengador 54
1L 0L 0L 5L		10 ULTIMO CAFE	(3)	O.Ramírez-4	4/57 Lacomique-Gelida	F.Calonje	1º por 1 cpo a Florid 55
0L 0L 5L 4L	5	11 SHOSHONE	(9)	L.Triviño	4/57 Society II-Malice	E.Boni	9ª a 6 1/4 cpos de Red Sun 57
0A 0A 0A 4M		12 IVAN ZAR	(4)	C.Montenegro	4/57 Ovid-Holl	L.Chamarro	Actuó en Mar del Plata
0L 0L — —	6	13 KING VALIANT	(11)	H.Prieto	4/57 King O'Turf-Princesa Noble	H.Martínez	2º a 1 cpo de V. Boca 57
0L 0A 0L 0L		14 EL RITO	(7)	D.Torrilla	5/55 West Side-Rita Pavone	C.Botta	9ª a 12 cpos de Tamaref 57

Candidato: KING VALIANT (13) — Enemigo: Shoshone (11) — Sport: Grandilocuente (7)

4ª CARRERA — Premio ESP. HARAS ARGENTINO (fin. 2ª doble) — 1000 Metros — A las 15.10

0L 1L 4A 2L	1	1 MOZAMORA	(4)	J.Maciel	5/57 1/2 Francis U.-Mozamba	D.Gómez	5ª a 2 1/2 cpos de P. Carlitos 52
1L 2L 6L 2L	2	2 BON VIT	(7)	M.Cañedo	6/54 Vitencamps-Bon Caret	A.Berneche	1ª por 1/2 pzo. a Moción 50
0L 2L 0L 3L	3	3 SEDICION	(1)	J.Espinosa	4/53 1/2 Cipol-Sepina	J.Hermozo	3ª a 3 1/4 cpos de Que Lluvia 53
1L 1L 5A 0A	4	4 GAUCHA BRAVIA	(5)	A.Ferreras	4/50 1/2 Ahascragh-Montespán	J.Ojeda	1ª por 2 1/2 cpos a L. True 52
0L 0A 1L 1L	5	5 KRISTELLE	(6)	C.Cáceres	4/50 Karabas-Kyrielle	A.Salvati	7ª a 9 3/4 cpos de G. Bravia 52
1L 4L 3L 5L		6 MOCION	(2)	J.Godoy	6/48 1/2 Motin-Grass Girl	M.Grasa	2ª a 1/2 cpo a B. Vit 56
1A 0L 2A 0A	6	7 THE SUNNY GIRL	(3)	J.Cepeda	5/49 All Sun-Berline	F.Costa	10ª a 13 cpos de Alice 55

Candidata: GAUCHA BRAVIA (4) — Enemiga: Sedición (3) — Sport: Mozamora (1)

5ª CARRERA — Premio KAISERIN (com. 3ª doble: $2000) — 1000 Metros — A las 16

0L 0L 0A	1	1 GOOD LOOKING	(8)	N.Vismara	3/56 Sloop-Look Out	J.Gómez	11ª a vs cpos de El Boliviano 55
		2 TOP RUNNER	(14)	R.Torancio-2	3/56 Gamin-Top Filly	J.Garrido	Debuta
0L 2L 0L —		3 ZINDON	(1)	M.Cañedo	3/56 Don Tranquilo-Hoazin	C.Mascazzini	12ª a 14 1/2 cpos de Nochero 56
0L — — —	2	4 LORD SHOT	(10)	J.Araya	3/56 Parthian Shot-Lady Flash	O.Domínguez	9º a 10 1/2 cpos de Rajah 56
		5 THE MASTER	(13)	D.Torrilla	3/56 The City Again-Primely	L.Villafañe	Debuta
4L 3L 3L 6L		6 FILITO DE SOL	(2)	C.Cáceres	3/56 All Sun-Filas	A.Torres	4º a 5 1/2 cpos de Rajah 56
0L 0L 4L 0L	3	7 HUGUITO	(5)	I.Sequeira	3/56 Make Gold-Harinera	H.Boquin	7º a 7 1/2 cpos de Nochero 56
		8 BUSCALOVERS	(6)	H.Silva-4	3/56 Barbizón-Buscanubes	E.Casino	Debuta
0L — — —		9 SIGNE	(15)	O.Aguirre	3/56 Gamin-Sierra Dorada	O.Puente	10º a 14 cpos de Maracay 55
3L 2L 0L 9L	4	10 CARRO	(3)	C.García	3/56 Carters Imp-Gold Lista	J.Prida	Debuta
		11 CANELO	(9)	J.Maciel	3/56 Niarkito-Canelada	H.Santana	3º a 1 3/4 cpo de Kuwait 56
4L 0L 0L —	5	12 POLO LINDO	(4)	R.Zapata	3/56 Lindo Una Pila	G.Gutiérrez	4º a 5 3/4 cpos de Nochero 56
0L 0A 2L —		13 IGNON	(12)	J.Borda-3	3/56 Agitato-Iscah	H.Yalet	9º a 13 1/2 cpos de Don Manolo 56
— — — —	6	14 CASILOCO	(7)	R.Comas	3/56 Casino-Luckily	A.Amadeo	Debuta
4L 2L 2L 4L		15 ARISTOBULO	(11)	L.Triviño	3/56 Pazman-Apostadora	E.Boni	4º a 8 1/2 cpos de Baikonur 56

Candidato: ARISTOBULO (15) — Enemigo: Filito de Sol (6) — Sport: Canelo (11)

6ª CARRERA — Premio BALL STAR (fin. 3ª doble) — 1100 Metros — A las 16.50

0L 1L 1L 0L	1	1 BOUGAINVILLE	(5)	J.Maciel	3/56 Bonin-Lanai	H.Boquin	19º a vs cpos de Excelsior 56
2L 4A 1A 2A		2 WIND BOLD	(8)	J.Fernández	3/53 Master Bold-Windage	E.Banno	2º a 2 1/2 cpos de Boucanier 56
3L 1L 4A 2A	2	3 SUPER FOGON	(1)	O.Tévez	3/56 Super Tracks-Fogonera	E.Clerc	3º a 4 cpos de Gounod 56
1L 1L — —	3	4 BOUCANIER	(6)	R.Zapata	3/56 Gamin-Bandalla	I.San Millán	1º por 2 1/2 cpos a W. Bold 58
3L 1L 5L 5L	4	5 MANGAITE	(7)	C.Cáceres	3/56 Mantecón-Gauloise	S.Bello	3º a 4 cpos de S. Fogón 54
2L 0L 3L 5L	5	6 CONTUTTI	(2)	V.Sabín	3/56 Yata Nahuel-Vitrina	L.Taborda	2º a 1 1/2 cpos de Gounod 56
5L 3L 1L 2L	6	7 RIGHT OFF	(3)	L.Alzamora	3/56 Rigoló-Lapataia	C.Buden	5º a 5 cpos de S. Fogón 56
0L 2L 6A 6L		8 DULCE REAL	(4)	I.Sequeira	3/53 Escudo Real-Done Again	J.Ruiz	9º a 15 cpos de Boucanier 56

Candidato: MANGAITE (5) — Enemigo: Wind Bold (2) — Sport: Super Fogón (3)

OTTAVIANO EN LA DOBLE SUPER

Tajuela es una de las Mejores Cartas Para Ponerla en Marcha Mañana

Promete mucho la reunión de mañana en el hipódromo de La Plata. Aparte del atractivo que le agrega el Gran Premio Selección, se unen varios motivos para que la fiesta alcance el éxito que tiene asignada una jornada de la jerarquía de la que nos ocupa. Además las distintas jugadas plurales le ofrecen un marco de indudable atracción, todo lo cual se une para que la jornada supere todo lo previsto en materia de beeting, con la asistencia de un público superior al común, como cabe esperar dada la jerarquía del programa.

Entre las dobles que estarán en funcionamiento mañana, la más interesante resulta la "Super" que cierra la jornada. Estará en juego esta clase de "redoblona" en las dos últimas etapas, es decir, en la décima y undécima pruebas.

♦ TAJUELA EN EL COMIENZO

Se iniciará la jugada en el premio Ellenore, que reunió a dieciocho ganadoras de una carrera. Sobre 1400 metros será la trefizada y como quiera que en el lote hay varias que vienen actuando muy bien, se nos ocurre que no será fácil decidirse en el momento preciso de colocar los vales. Quizás la mayoría se incline por Tajuela, que hizo sobrados méritos para alcanzar su segundo triunfo. Teniendo precisamente en cuenta que viene de correr muy bien al finalizar cuarta de Motingilla, a poco más de un cuerpo, en pista pesada. Tras esa excelente actuación siguió muy bien la hija de Exeter, y puede encontrar aquí una excelente oportunidad para rehabilitarse, tuteándose nuevamente con el triunfo. Entre sus rivales más bravas se encuentra Rosa Nevada, que también está corriendo bien, y en sus trabajos dejó la impresión que puede hacerlo ahora mejor, y La Mora cuá, que acaba de llegar segunda.

♦ OTTAVIANO PARA COMPLETAR LA JUGADA

La etapa final está prevista en el premio Seatle, que reunió igual número que la anterior, pero que será animada por caballos de 5 años y más edad, ganadores de hasta dos carreras. También aquí la elección no se presente fácil, toda vez que son muchos los que aspiran a sobresalir, alentados algunos por sus buenas actuaciones últimas y otros por sus excelentes ensayos. Entre los que aparentemente están en mejores condiciones para defender los vales, se encuentra Ottaviano, cuyas últimas performances lo muestran capacitado para cumplir la empresa con todo éxito. Cabe recordar al respecto que viene de escoltar al hocico a Rivetero, perdiendo una carrera que con un poco de suerte pudo haber hecho suya. Con solo repetir tendrá suficientes motivos para salir airoso, no obstante la oposición que puede encontrar en no pocos de sus ocasionales rivales. Especialmente por el lado de Catmore, que está a punto para rehabilitarse ampliamente. Otro que puede defender bien los vales es Glorieux, que viene de imponerse por un cuerpo a Lenguado, en 1'35"3/5, dejando muy buena impresión.

7ª CARRERA — Premio VENERABLE (com. doble extra: $ 3000) — 1000 Metros — A las 17.40

— — — —	1	1 EL SAUCO (8)	L.Bazán	1/56 Sonrisueño-Televisora	J.Ustarroz	Debuta
6L 5L 0L 5L		2 MONCHOLO (14)	R.Ricoy-3	1/56 Marvellous-Pip	E.Gorosito	6ª a 7 cpos de Billete 56
4L 0L 0L —		3 TANGO NAVIDEÑO (1)	J.Fernández	1/56 Ficino-Petite Singa	E.Banno	4ª a 7 cpos de Viejo Verde 53
5L 8L — —	2	4 BACHIN (10)	J.Godoy-4	1/56 Habberton-Rose Star	A.Arias	5ª a 6 cpos de Nochero 56
0L 0L — —		5 BOOTS STAR (13)	R.Correa	1/56 Snow Boots-Alta Luna	M.Prátola	7ª a 8 cpos de Rajah 53
— — — —		6 REAL TIERNITO (2)	O.González-2	1/56 Real Bueno-Tiernita	U.Lasserre	Debuta
4L 5L 3L 3L	3	7 CHAMBERGO (5)	L.Alzamora	1/56 Pazman-Chuña	C.Gómez	4ª a 7 cpos de A. Brillante 56
0A 0A 0A 0A		8 EL QUETZAL (6)	H.Correa-4	1/56 El Curaca-Quiya	A.Bani	12ª a vs. cpos de Villares 52
— — — —		9 PONCINS (15)	M.Cañedo	1/56 Eurreko-La Nubecilla	R.Salazar	Debuta
0L 5L — —	4	10 ATRACATE (3)	B.Aguilar	1/56 Fortunio-Animate	L.Fá	10ª a 11 cpos de A. Brillante 56
2L — — —		11 BEQUEBRIO (9)	H.Prieto	1/56 Beque-Base	H.Boquin	2ª a 2 cpos de Rajah 56
— — — —	5	12 HACHADO (4)	J.Mansilla-3	1/56 Hawaiano-Tapadura	M.Ferro	Debuta
2L 5L — —		13 ROYAL KELLY (12)	N.Dragisich-2	1/56 Royal Search-La Kelly	A.Vicidomini	2ª a 4 cpos de Nochero 56
— — — —	6	14 BETO (7)	N.Vismara	1/56 Betabel-Sun Post	E.Tadei	Debuta
0L 2L 0A 0A		15 SILLON REAL (11)	J.Maciel	1/56 Laconique-Morra	E.Boni	7ª a 11 cpos de Boucanier 56

Candidato: BEQUEBRIO (11) — Enemigo: Sillón Real (15) — Sport: Chambergo (7)

8ª CARRERA — Premio SEMIFUSA (fin. doble extra) — 1100 Metros — A las 18.30

0L 0L 0L 6L	1	1 QUERIDO VIT (8)	J.Mansilla-3	4/57 Vitencamps-Dear Girl	R.Salazar	14ª a vs. cpos de Trapero 54
5L 6L 4L 1L		2 BIOTZ (13)	J.Maciel	4/57 Bobby-Templa	J.Taborda	5ª a 2 1/4 cpos de Retador 54
0L 5L 0L 6L		3 TRIUNFO (1)	H.Granea-4	5/55 Tropical Sun-Trengual	D.Herrera	13ª a 14 1/2 cpos de Glorieux 57
0A 0L 1L 0A	2	4 CONFLICTO (10)	H.Silva-4	4/57 Fiacre II-Cochila	E.Casino	11ª a 6 1/2 cpos de Castelbuono 54
0L 5L 0L 0L		5 CHANTUN (12)	O.Tevez	4/57 John Bull-Yunga	A.Fuertes	7ª a 7 1/4 cpos de Vasari 57
3A 0A 4A 6L		6 GRAN ARTURO (2)	I.Gorrais	5/55 Decorum-Sensitiva	S.Castaño	3ª a 3 1/2 cpos de Bequelujo 56
4L 3L 0L 5L	3	7 INDIVIDUO (5)	H.Tocci	4/57 Interno-Unona	R.Ferreyra	4ª a 6 1/2 cpos de Teorito 57
0A 3L 0L 0L		8 TONIO (6)	J.Aguirre-2	4/57 Bailongo-Pasmancha	H.Smith	8ª a 7 cpos de Dishful 53
4A 6L 0A 5L	4	9 BIVOUAC (14)	A.Ramos-3	4/57 Hawaiand Lad-Harsh	O.Ojeda	4ª a 7 cpos de Quirquincho 54
0L 0L 1L 2L		10 NAVIDEÑO TROMBA (3)	R.Desvard-1	4/57 Oak Ridge-Cachuza	E.Banno	13ª a 16 cpos de Un Optimo 54
3L 4A 0A 4A	5	11 TAMARINDO (9)	G.Sena-4	4/57 Emet-Tamarinda	L.Vazón	3ª a 1 1/2 cpos de Un Optimo 54
0A 0A 0A 0A		12 GAUCHO TORDO (4)	R.Sosa	4/57 Andro-Gaucha Vibora	C.Quiroga	14ª a 12 cpos de Cuore Mio 57
5L 6L 0L 2L	6	13 SIE-THAO (11)	J.Benítez-4	4/57 Cuadro-Cautiva	I.Sañ Millán	5ª a 4 cpos de Un Optimo 54
0L 0L 0L 1L		14 STATU QUO (7)	J.Nuñez-4	4/57 Con Brio-Sweet Home	M.Gervasoni	11ª a 9 3/4 cpos de Red Sun 57

Candidato: TAMARINDO (11) — Enemigo: Gran Arturo (6) — Sport: Biotz (2)

9ª CARRERA — Gran PREMIO SELECCION (G.I) — 2200 Metros — A las 19.20

3L 1L 3L 4L	1	1 CALIBAIDA (7)	C.Cáceres	3/56 Caligrafo-Tebaida	V.Corte	3ª a 5 cpos de A. Real 56
1L 4L 3L 2L		2 BANFF (11)	J.Godoy	3/56 Pepenador-Beau Goodess	E.Boni	1ª por el pzo a Polisoca 56
0A 1A 2A 6A		3 LA RAMBLA (1)	J.Araya	3/56 Con Brio-Ramatuelle	A.Salvati	8ª a 10 c ps de V. Tall 55
1L 2L 2L 0L	2	4 ALEGRIA REAL (9)	L.Triviño	3/56 Escudo Real-Tristeza	E.Boni	1ª por 2 cpos a S. Veloz 56
3A 3L 3A —	3	5 ALETTE (10)	J.Repiso	3/56 In The Gloaming-Alegrona	J.Garcilazo	3ª a 4 1/2 cpos de V. Tall 55
3L — — —	4	6 VESTAGLIA (2)	V.Villalba	3/56 Vervain-Muqueca	R.Montiel	3ª a 2 1/2 cpos de Saulina 56
2L 1L 4L 0L		7 SALVELOZ (5)	R.Sosa	3/56 Snow Caravan-Chicharra	A.Castro	2ª a 2 1/2 cpos de A. Real 55
1L 5L 6L 2L		8 HAWAIAN BLUE (6)	J.Igarategui	3/56 Hawaiano-Ma Griffe	J.Tagliabue	1ª por 1 1/2 cpo de Gabyela 56
1A 0A 2A 6A	5	9 MONTERA (12)	V.Sabin	3/56 Climber-Raquel Meller	J.Etchechoury	1ª por 9 cpos a S. Diver 56
0A 2A 2A 2A		10 LA CANDELA (3)	I.Gorrais	3/56 Running Words-Meguila	C.Sobral	7ª a 14 cpos de Seed 56
5L 5L 5L 5A	6	11 LUNA MARIA (8)	J.Maciel	3/56 Ahascragh-Golden Home	D.Gómez	5ª a 5 cpos de Yourself 56
4A 2A 3A 3A		12 DE FEMINA (4)	J.Breton	3/56 Amateur-Femina	G.Ghigliotti	4ª a 7 cpos de Apia 56

Candidata: ALEGRIA REAL (4) — Enemiga: Alette (5) — Sport: La Rambla (3)

10ª CARRERA — Premio ELLENORE (com. doble super: $ 5000) — 1400 Metros — A las 20.10

0L 0L 0L 6L	1	1 BISUTS (9)	N.Dragisich-2	4/57 Bobby-Blue Sky	L.Luraschi	14ª a 15 cpos de S. Hall 57
0L 5L 5L 2L		2 SUPER VILLA (16)	R.Ricoy-3	4/57 Super Tracks-Vibratina	E.Clerc	7ª a 6 cpos de G. Bravia 54
6L 0L 1L 0A		3 MAROSCA (1)	J.Mansilla-3	4/57 Marvellous-Ramon's First	S.Bello	6ª a 10 cpos de Adorada 56
6L 0L 1L 0A	2	4 SILVERLY (12)	J.Malhado	4/57 Sheet Anchor-Eyelash	J.Fregonese	6ª a 3 1/2 cpos de M. Big 53
0L 1L 0L —		5 GUERRARA (15)	C.Miguez-4	4/57 Thio-Guersaya	J.Boquin	7ª a 10 c ps de Motingulla 55
0A 4A 2A 0A		6 TANJONA (2)	E.Liceri-2	4/57 Minera II-Torpedera	H.Andrada	7ª a vs. cpos de Fratermite 57
2L 6A 0A 1A	3	7 NAVIDAD GASBY (6)	R.Galloso	4/57 Ficino-Pichina	G.Reyes	2ª a 2 cpos de G. Bravia 54
0A 0L 0L 3L		8 CAPSULA (7)	M.Zanuccoli-4	4/57 Rio Limpio-Covas Blancas	P.Artigas	11ª a 16 cpos de Full Demen 57
1L 5A 2L 3L		9 NEGRA CRUZ (18)	O.González-2	4/57 Cruz Fierro-Banchina	U.Lasserre	1ª por 2 cpos a F. Belle 56
3L 0A 0A 0L	4	10 MARIA VERONICA (3)	J.Borda-3	4/57 Ario-Amoladora	J.Cuello	3ª a 1 1/4 cpos de N. Big 53
0L 0L 0L 0L		11 CARA TRUE (11)	M.Ledesma-1	4/57 True Vit-Tamberia	V.Addati	7ª a 41/2 cpos de Berounka 54
3L 4L 3L 1L		12 TAJUELA (4)	P.Molina-1	4/57 Exeter II-Talaria	H.Striglio	4ª a 1 cpo de Motingulla 55
2L 1L 0L 6A	5	13 LA MORA CUA (14)	C.Vega-1	4/57 Cuadro-La Moratoria	J.Lofiego	2ª al pzo de Motingulla 55
0A 0L 0L 0L		14 TERE JUS (8)	R.Diaz-1	4/57 Captivator-Incanada	O.Vital	16ª a vs. cpos de Fratermite 57
0L 6L 0L 0L		15 MOSCARETA (13)	V.Aguirre-1	4/57 Mosen-Ninivette	P.Degregorio	12ª a 11 cpos de G. Bravia 54
4A 2L 6L 4L	6	16 ROSA NEVADA (10)	L.Triviño	4/57 Laconique-Snow Rose	E.Boni	4ª a 9 3/4 cpos de Ch. Mary 57
0L 0L 0L 0L		17 LUCY CAKE (17)	J.Godoy-4	4/57 Snow Cake-Lucy Crown	N.Rocha	14ª a 18 cpos de G. Bravia 54
4L 0L 0L 1L		18 BARATZ (5)	M.Sandoval	4/57 Bobby-Peluche	R.Ibarra	4ª a 2 1/4 cpos de M. Big 53

Candidata: TAJUELA (12) — Enemiga: Rosa Nevada (16) — Sport: La Mora Cuá (13)

11ª CARRERA — Premio SEATLE (fin. doble super) — 1400 Metros — A las 21

0L 0L 0L 0L	1	1 WILD TRAVEL (9)	E.Riso	5/57 Wild Card-Tripulación	H.Boquin	11ª a 10 cpos de Celedine 56
0L 4L 0L 0L		2 RANDO (16)	H.Prieto	5/57 Sheet Anchor-La Pelona	H.Martínez	11ª a 19 cpos de Rivetero 58
0L 5A 6L 0A		3 MADERO REAL (1)	R.Fernández-2	5/54 Escudo Real-Mejoria	C.Rodríguez	8ª a 9 cpos de Tengamano 56
0L 2L 1L 3L	2	4 PORTADOR (12)	V.Aguirre-4	5/57 Afinité-Faccia Bella	V.Lanzalot	10ª a 10 cpos de Rivetero 58
6L 0L 0L 1L		5 MORDIENTE (15)	J.Nuñez-4	5/57 Suvretta II-Morada	C.Russo	6ª a 6 1/2 cpos de Rivetero 58
0L 4L 4L 6L		6 LOCO MAMBO (2)	J.Godoy-4	5/54 Mambo-Mulata	E.Domínguez	14ª a vs. cpos de Ravel 56
0L 1L 0L 4L	3	7 UHLAN (6)	J.Borda-3	5/57 Un Tigre-Romántica	R.Di Nitto	12ª a 12 cpos de Océano 57
0A 5T 1T 0T		8 EL CANCILLER (7)	R.Ferreyra	5/57 Great Host-Es Bruja	J.Gómez	14ª a vs. cpos de Morvan 56
1A 0A 0A 0A		9 TIRO LIBRE (18)	H.Rujano	5/54 Con Brio-Gambeta	H.Ibarra	1ª por el pzo a Sez You 57
0L 4L 5L 2L	4	10 BAZOOM (3)	M.Cañedo	5/57 Mizzenmast-Cantarela	E.Banno	13ª a 15 cpos de Océano 54
0L 0L 3L 0L		11 MOTINGUILLO (11)	J.Maciel	5/57 Motin-Espigulla	R.Sarfiel	9ª a 9 3/4 cpos de Rivetero 58
6L 0L 1L 4L		12 CATMORE (4)	C.Montenegro	5/54 Catgut-Paramitia	H.Torres	7ª a 6 cpos de Glorieux 57
1L 6A 6A 5A	5	13 GLORIEUX (14)	C.Cáceres	5/57 Tobago-Glorita	E.Génova	1ª por 1 cpo a Lenguado 57
4A 0A 0A 6A		14 MCRONTON (8)	P.Gallardo-1	7/57 Maxim II-Oceanide	J.Rodríguez	12ª a vs. cpos de Barroco 50
4A 2L 0A 0A		15 ALBANIAN (13)	J.Aguirre-2	5/54 Massachusetts-Alba-Cua	R.Fredes	12ª a 13 1/2 cpos de C. Sun 57
1L 6L 0L 1L	6	16 OTTAVIANO (10)	R.Ricoy-3	6/57 Latin-Obelia	E.Clerc	2ª al hocic de Rivetero 54
0L 0L 5L 0L		17 RUN SEA (17)	E.Pavarini	6/54 Running Words-Fantasque	L.Pavarini	8ª a 6 1/2 cpos de Glorieux 57
5A 0A 6A 4A		18 DONNIE (5)	A.Giannino-4	5/54 Master Bold-Seductive	G.Reyes	11ª a 11 cpos de Quiberón 56

Candidato: OTTAVIANO (16) — Enemigo: Catmore (12) — Sport: Glorieux (13)

LOTERIA DE TUCUMAN

1º con $ 60.000.000: 2 2 8 6 5	6º con $ 210.000: 4 7 8 1
2º con $ 3.600.000: 4 4 0 3 8	7º con $ 210.000: 2 0 4 5 2
3º con $ 1.800.000: 3 2 5 9 5	8º con $ 210.000: 2 3 3 0 2
4º con $ 960.000: 2 1 1 2 1	9º con $ 210.000: 2 8 3 9 5
5º con $ 480.000: 1 0 9 3 0	10º con $ 210.000: 4 8 7 9 8

LOTERIA DE MENDOZA

1º con $ 45.000.000: 4 8 9 1	11º con $ 48.000: 1 4 2 0 0
2º con $ 3.000.000: 4 7 4 5 3	12º con $ 45.000: 5 2 1 8
3º con $ 1.050.000: 2 5 4 0 0	13º con $ 42.000: 1 4 6 1 0
4º con $ 480.000: 1 0 5 1 9	14º con $ 39.000: 6 2 5 5
5º con $ 240.000: 2 1 1 0 6	15º con $ 36.000: 4 8 4 7 0
6º con $ 120.000: 3 2 1 5 5	16º con $ 33.000: 3 2 3 8 3
7º con $ 90.000: 9 7 6 3	17º con $ 30.000: 1 1 7 9 7
8º con $ 60.000: 3 1 5 1 8	18º con $ 27.000: 4 4 3 2 6
9º con $ 54.000: 2 6 8 1 9	19º con $ 24.000: 4 4 7 7 5
10º con $ 51.000: 4 0 2 7 0	20º con $ 21.000: 2 0 4 1 9

FAMILIARES DE SOMOZA ABANDONARON SECRETAMENTE MANAGUA: DESERCIONES

MANAGUA, 16 (ANSA). — Familiares cercanos al presidente nicaragüense, general Anastasio Somoza, habrían viajado en un vuelo especial cuyo destino se desconoce, trascendió esta tarde aquí.

La versión empezó a circular con bastante intensidad en esta capital luego que se conociera en medios de la oposición que la rebelión "es incontrolable" y que muchos efectivos de la guardia nacional "se están plegando a los insurrectos". Las noticias de las deserciones son cada vez más insistentes y se especula sobre la posibilidad de que civiles progubernamentales estén reemplazando a las ya agotadas fuerzas leales a Somoza.

El desgaste de las tropas es innegable comentó un observador extranjero que llegó a esta capital desde la ciudad de León, donde la rebelión es mayor y la resistencia armada no pierde su fuerza.

Managua mostraba anoche una tensa calma, al tiempo que en las afueras se escuchaban esporádicos intercambios de disparos entre francotiradores de la oposición y tropas de la Guardia Nacional, dispuestas a hacer cumplir el toque de queda que empieza a las diez de la noche y culmina a las cinco de la mañana.

ESTADOS UNIDOS PIDE LA MEDIACION DE LA IGLESIA PARA QUE CESE LA MATANZA

SAN JOSE, 16 (EFE). — El gobierno de los Estados Unidos solicitó la mediación de la iglesia nicaragüense para buscar soluciones a la crítica situación político-militar que se vive en el país vecino.

El embajador norteamericano en Costa Rica, Marvin Weissman, se reunió con el arzobispo de Managua, monseñor Miguel Obando y Bravo, quien se encuentra en esta capital, y solicitó la intervención de la iglesia de Nicaragua en una solución mediada, a propuesta por su gobierno al presidente Anastasio Somoza.

Weissman llegó al seminario mayor, en las afueras de San José, donde se encontraba el prelado participando en una reunión del consejo presidencial del Secretariado Episcopal de América Central (SEDAC). El representante diplomático entró al edificio con un sobre que posiblemente contenía alguna comunicación para el obispo. Al salir ya no lo portaba.

♦ **MOTIVOS**

Al ser preguntado por EFE sobre los motivos de la visita a la reunión de obispos centroamericanos, Weissman indicó que no podía hacer comentarios. Presionado, dijo: "Tengo amigos aquí, y he venido a saludarlos".

NICARAGUA: HUYEN YANQUIS

Feroces Combates en León y Esteli

MANAGUA, Nicaragua, 16 (AP). — Las fuerzas armadas y aéreas del presidente Anastasio Somoza están atacando baluartes rebeldes en Esteli y León, en una ofensiva dirigida a reasumir el control de la región noroeste de Nicaragua, pero la acción está tropezando con la obstinada resistencia de las fuerzas rebeldes encabezadas por los sandinistas.

El embajador norteamericano Mauricio Solaun pidió ayuda a Somoza para proceder a la evacuación inmediata de los norteamericanos que residen en las zonas de Esteli y León, pero el presidente solicitó una nota diplomática formal al respecto y la evacuación no ha comenzado aún.

Unos 5.000 norteamericanos residen en Nicaragua. Explosiones y violentos tiroteos estallaron también en Managua, pero terminaron después de varias horas y la ciudad estaba en calma. Circularon rumores de que los guerrilleros podrían perpetrar un ataque en la capital que coincidiera con el 157 aniversario de la independencia de Nicaragua de España.

De cualquier forma, millares de personas atestaron el aeropuerto de Managua tratando de salir del país. Millares más acamparon fuera de las zonas de batalla en León, Esteli y Chinandega.

Los rebeldes han controlado las tres ciudades enclavadas en la región noroeste del país desde el pasado fin de semana, cuando lanzaron ataques coordinados.

Perdieron las ciudades de Masaya y Penas Blancas al sur hace varios días, pero continúan atrincherados en Diriamba, Jinotepe y Rivas.

La Cruz Roja estima que la lucha ha causado 600 a 700 muertos y casi mil heridos, pero Somoza, dijo que solo 30 de sus 7.500 soldados de la Guardia Nacional han perecido en la lucha. Se informó que los guerrilleros izquierdistas son unos 2.000, pero cuentan con el respaldo de un número no precisado de ciudadanos ordinarios. Las tropas de Somoza avanzaron casa por casa ayer en León, al tiempo que reactores, aviones a hélice y helicópteros equipados con ametralladoras atacaban el lugar en un esfuerzo por debilitar las posiciones guerrilleras. Los periodistas, a los que se prohibió entrar en la ciudad, pudieron ver los reactores cuando lanzaban sus cohetes, y a los helicópteros que atacaban posiciones guerrilleras; también escucharon el fuego de armas automáticas y explosiones.

Una mujer que escapó de la ciudad, dijo: "Es una cosa de locos están disparando contra todo lo que se mueve; si uno abre una ventana, disparan" Un hombre, dijo que las barricadas guerrilleras eran vueltas a levantar tan pronto como la guardia avanzaba y las derribaba.

TERROR. Aterrorizados vecinos de León huyen de la feroz matanza. La dramática foto muestra cómo hasta los inválidos abandonan el escenario de la lucha. (UPI).

TIRAN CONTRA PERIODISTAS Y MUJERES EMBARAZADAS

ESTELI, Nicaragua, 16 (UPI). — El fotógrafo de United Press International, Carl Hersh, y cinco personas, civiles que huían de la guerra, fueron ametrallados por la guardia nacional cuando transitaban por una carretera cercana a Esteli, quedando heridos cuatro de ellos. Hersh, una mujer embarazada de ocho meses y su sobrina, resultaron ilesos. El vehículo recibió por lo menos 10 balazos. Uno de ellos se estrelló contra el asiento del conductor en ángulo y "me hubiese atravesado si continuaba sentado en él", indicó el fotógrafo.

Las dos puertas del lado derecho recibieron seis impactos y otro se incrustó en el tanque de reserva de la gasolina. Los ocupantes del vehículo pudieron salvarse saltando a tierra y gritando: "¡Prensa, prensa!". Tanques transportados por tractores con remolques y soldados en camiones, fueron conducidos a León, así como ametralladoras pesadas, para ser usadas en la zona de combate.

El corresponsal de United Press International, Juan Tamayo, indicó que fuerzas gubernamentales, apoyadas por aviones que efectuaron vuelos de ametrallamiento contra las posiciones rebeldes, avanzaron lentamente por las calles de León, desalojando a los guerrilleros de sus posiciones principales, según informaron residentes que huían de la ciudad.

LO ECHAN DEL FBI POR MENTIROSO

NUEVA YORK, 16 (UPI). — Por primera vez en los 54 años de historia de la Oficina Federal de Investigaciones (FBI), un agente en activo fue procesado acusado de mentir sobre la aceptación de sobornos brindados por un mafioso de Nueva York. El agente especial Joseph Stábile fue acusado ayer de dos cargos de perjurio por un jurado investigador.

Stábile, destinado a la oficina del FBI en el suburbio neoyorquino de Queens, habría aceptado supuestamente de 10.000 a 15.000 dólares en sobornos de John Caputo, un hampón en el mundo del juego asociado con la familia del fallecido gangster Josep Colombo, dijeron en Washington fuentes del Departamento de Justicia.

La FBI dijo que Stábile, un veterano de 16 años en el cuerpo, fue "descargado de sus funciones". Las acusaciones fueron presentadas antes de que expirasen los cinco años que la ley estadounidense para el enjuiciamiento de un sospechoso por este tipo de delitos.

Los casos de policías sobornados no son raros en los Estados Unidos, pero sí los de miembros del FBI, un cuerpo considerado prácticamente incorruptible.

EUROPA ATERRADA POR UNA OLA DE VIOLENCIA TERRORISTA Y CRIMINAL

PARIS, 16 (AFP). — Una intensa oleada de violencia, tanto en el campo de los delitos comunes como en el del puro terrorismo, está sumergiendo a una Europa que trata de defenderse. Toda la parte occidental del Viejo Continente —saber lo que ocurre al respecto en los países comunistas es casi imposible— tiene hoy día una preocupación común: la violencia.

En Francia, la delincuencia ha aumentado durante 1977 en más del 11 por ciento con relación a 1976. En España provoca problemas entre el gobierno y la policía. En Italia, las Brigadas Rojas siguen actuando. En Alemania Federal, las autoridades han descubierto que la muerte del extremista Andreas Baader no ha constituido el fin del terrorismo.

En el caso específico de Francia, las últimas cifras dicen que la delincuencia aumentó en 1977 de 11,32 por ciento en comparación con el año anterior, mientras disminuyó el número de policías. Una policía cuyos sindicatos afirman que el gobierno es incapaz de contener ataques, atracos, toma de rehenes, acciones terroristas. Durante el año pasado hubo en Francia 550 atentados con explosivos, cinco veces más que en 1970.

Pero si los delitos comunes traen de cabeza a los responsables del orden, empieza a preocupar sobre todo el terrorismo. Para algunos comentaristas, Francia se expone a seguir el camino de Italia o de España, donde los muertos entre policía y terroristas empiezan ya a no ser noticia.

La diferencia con los otros países estriba quizá en que si en Francia el terrorismo existe a nivel nacional, ocurre sobre todo que organizaciones extranjeras suelen ajustar cuentas en su territorio, como el 31 de julio pasado, cuando un comando palestino atacó la embajada de Irak en París. Poco antes, otro comando había tratado de organizar una matanza en un vuelo de la compañía israelí El Al, acción rápidamente reprimida por la policía del aire en el aeropuerto parisiense de Orly.

PARA VIVIR MAS, HAY QUE SER FLACO Y TRABAJADOR

HAMBURGO, Alem. Fed., 16 (France Presse). — Para vivir más tiempo, se requieren tres condiciones por lo menos: ser delgado, haber trabajado duramente en la juventud y tres ascendientes centenarios... según los especialistas.

El profesor Hans Franke, director de la policlínica médica de la Universidad de Wuezburgo, declaró en el Congreso de la Sociedad de Gerontología de Alemania Federal que se realiza aquí que el estudio de los antecedentes de 261 de los 356 ciudadanos del país que tienen más de 100 años, reveló que las personas que tienen más posibilidades de llegar a una edad venerable son las que tienen ascendientes longevos.

Más del 99 por ciento de éllos tienen un peso inferior al normal y en cuanto a los hábitos alimenticios, el profesor no comprobó nada de particular: de preferencia una alimentación normal, pero más bien poco abundante.

El exceso de peso, señalan los expertos, es una de las mayores causas de enfermedades como diabetes, coronarias, etcétera.

De allí que ahora se haya extendido la campaña por mejorar la silueta en casi toda Alemania, un país de "gorditos" propensos a no vivir mucho.

Knittax Argentina S. A. Industrial, Comercial, Financiera, Inmobiliaria y de Mandatos

EDICTO

Por 3 días hácese saber a los señores accionistas tenedores de acciones ordinarias y preferidas de la sociedad, que se ha aprobado por asamblea general ordinaria del día 7-9-78 un aumento del capital social en la suma de $ 17.689.320 que se efectivizará mediante la emisión de 393.891 acciones ordinarias al portador, y de 1.375.041 acciones preferidas al portador sin derecho a voto y con un dividendo mínimo del 6 % establecido en el artículo cuarto de los estatutos sociales. Las acciones tendrán un valor nominal de $ 10 cada una.

Conforme a lo establecido en el artículo quinto de los estatutos sociales y 194 de la ley 19550 se comunica a los señores accionistas que deberán ejercer el derecho de suscripción preferencial respecto de la clase de acciones que posean y por las proporciones que detentan dentro del plazo de treinta (30) días corridos a contar de la última publicación, con la prevención de que si no lo hicieren las acciones podrán ser suscriptas por aquellos accionistas que hubieren solicitado mayor número que las que les correspondan y en caso de resultar remanente podrán ser ofrecidas a las plazas del país o del extranjero a decisión del directorio. La integración se hará en dinero efectivo dentro del plazo de 48 horas de la fecha del contrato de suscripción.

EL DIRECTORIO

AVISOS AGRUPADOS

DESALOJO - URGENTE
CASTASARES 1371
Dormitorio: $ 39.000 - Heladera, TV: $ 49.000 - Cocina, Lavarropa, Máquina de Coser: $ 29.000

Merlo - M. Acosta
LOTE y PREFABRICADA a/est. $ 500.000 y $ 50.000 por mes
Tratar: MORENO 886 - Merlo

CRUCE FCIO. VARELA
CASA Pref. y LOTES 6 c. estac. Ant. $ 230.000. Posesión $ 450.000 C/Fac. o lote solo $ 35.000. Traiga seña. Ultima oportunidad.
Tr.: YRIGOYEN 1449 - Sdo. Dgo.

COSTURERAS
Para Guantes Industriales
Pagamos $ 1.400 por docenas completas y por cerrado $ 600 y $ 700. ECHEANDIA 2883, a 1 cuadra Av. del Trabajo y San Pedrito. Presentarse de Lunes a Viernes 9 a 18 horas

ITUZAINGO
Oportunidad. Casas Premoldeadas o Lotes con facilidades. Posesión $ 800.000 y $ 40.000 por mes. Tratar: LOS INCAS 2347, Local 6, CASTELAR
Frente estación lado Norte. Ver: Sr. PARRAGA - Tel. 628-3592

CONSORTES: LA DE SATUR NO CELA Y LA DE LEVRINO LE ELIGE ROPA. SARLI AGOTA. TITA Y LA ESPERA. LOS AÑOS DE MIRTHA. TRAVOLTA: PELEA CON FRATELLO

Susana Satur, la consorte de don Claudio, asegura no ser celosa. Está segura de su fiel cónyuge. Si surge un chisme, él no le da importancia. Las escenas audaces que don Satur pueda vivir (en la ficción) no le molestan. Es una mujer inteligente.

♦ GUSTOS SIMPLES

La consorte de Claudio Levrino, el colectivero, conviene en afirmar que le compra el vestuario al langa de 33 pirulos. "Tiene gustos simples, por eso siempre acierto", contó. ¡Ah!

♦ ¡VIVA LA "COCA"!

Agotadas quedaron las localidades para ver en Ecuador la cinta de Isabel Sarli, la exuberante, "Una mariposa en la noche" que acaba de conocerse allá. ¡La "Coca" tira!

♦ ACICALAMIENTO

Tita Merello, la cortatera, se encontró con Alberto Closas, el caballero, y le recordó cuando la hizo esperar dos horas en su inmueble hispánico. "Lo hice para acicalarme y atenderte bien", le dijo cortésmente el actor español. ¡Plim!

♦ AÑOS... AJENOS

La gente es muy mala y se meten con los años... ¡de los demás! Cuando le tocó, vez pasada, el turno a Mirtha Legrand, la superestrella, le dieron cualquier cantidad. Vimos los documentos de la apodada doña "Chiquita" y sabemos que es una mujer joven (aún) ¡A no exagerar!

♦ OBSESIVA

De Thelma Biral, la fabuladora, se dice que es tan obsesiva que cuando interpretar un personaje triste, se le contagia la melancolía en la vida de relación. Lástima que cuando hace comedia no le suceda a la inversa. ¡Plaf!

♦ VICIO

El peor vicio que tiene Telly Savallas (a) "Kojack" es la de ser jugador empedernido. Las mesas de ruleta de Las Vegas saben bastante de su predilección en despojarse de dinerillos.

♦ PARIENTE "PIOLA"

Furioso contra su hermano Joey se halla John Travolta, el febril. Sucede que el cercano pariente aprovechó fama de su hermano para iniciar carrera como canoro. "El gana conmigo sin haberse preocupado", se queja don Travolta. ¡Oh!

♦ FESTIVALERO

A fin de setiembre volará a Europa el realizador Kurt Land. El citado asistirá al Festival de Viena. Participamos allí con "¿Qué es el otoño" (1976) con Alfredo Alcón, el ilustre. Don Land estudiará posibilidades de realizar "Semana de Cultura Argentina" en esa capital de Austria.

♦ NUEVA SERIE

Para el miércoles citó A78TV a la presentación de la nueva serie "Las aventuras de Andy Pruna". Se concretará a las 19 horas en el estudio 4 del Centro de Producción.

♦ VICTIMAS DE LA BOMBA

La actriz (algo retirada) Fina Basser y su hija Bettina residían al lado del edificio de calle Melo donde explotó siniestra bomba terrorista. Como no pudieron seguir habitando el inmueble, doña Fina se ha ido a vivir con sus mayores mientras que su nena está con su progenitor, Martín Rodríguez Mentasti, ya despojado del yeso que cubría su brazo.

♦ FE

"Dios y los niños" es un nuevo ciclo de recogimiento que se capta los lunes, miércoles y viernes en el canal de Constitución. Se trata, en realidad, de microprograma dispuesto a tender un manto de fe en el concepto familiar. ¡Bien venido sea!

♦ NO CORREN

El martes no correrán los programas "Mujeriego yo", "O... pregunta" y "Mi hermano Javier" debido a la emisión del encuentro Boca-River. La mitad más uno.

♦ CAMBIO

Desde mañana empezará la serial "Mujercitas". La misma fue llevada al biógrafo en dos ocasiones (en 1934, con Katharine Hepburn, y en 1948 con June Allyson y Liz Taylor). Su introducción obedece a que el domingo último dejó de funcionar "Ivanhoe". Esta también había sido llevada a la pantalla grande. ¡Qué casualidad!

♦ GRAGEAS

A fin de mes defenestrarán "Valle de pasiones", refrito de añeja serial pasada hace mucho tiempo en el canal leonino. En su lugar colocarán "Los viajes de Yesy". Que sea entretenida. ● Recordada cinta de 1955 (con James Dean, el inolvidable, de estrella) es "Gigante". La misma será presentada en el video a través de capítulos dada su larga extensión. ● El director Ricardo Wulicher ha cambiado de residencia. "No es para mejor sino para ponerme a tono con las circunstancias", explicó mientras veía recaudaciones de su último filme.

♦ ESTA EN EL DICCIONARIO

En una comilona en la que participó Fernando Ayala, uno de los productores de "Encuentros muy cercanos con señoras de cualquier tipo", criticaban el rótulo de la cinta yanqui "Una mujer descasada" aduciendo que ese calificativo "era falso". "Nada de eso", dijo don Ayala. "Sentí una preocupación y acudí al diccionario y allí comprobé que el "descasada" es "correcto". Enterados.

TRAVOLTA APLASTA A LOS DEMAS ACTORES

NUEVA YORK, 16 (AFP). — El discutido John Travolta se ha convertido en el Cassius Clay del cine norteamericano, consiguiendo en sus "combates" cinematográficos resultados que aplastan a todos los demás actores.

Con la reciente "Grease", ha totalizado una taquilla de más de 100 millones de dólares en América del Norte y con "Saturday Night Fever", 121 millones.

En la lista le sigue Warren Beatty con "Heavan Can Wait" (48 millones) y Burt Reynolds por partida doble, con "The end" (33 millones) y "Hooper" (34 millones en solo 16 semanas).

"Foul play" (30 millones) completa este listín de millonarios del séptimo arte, mientras "Jaws 2" ya anda por los 70 millones.

Una película que ya lleva tiempo en las pantallas, "Star War", anda por los 260 millones de recaudación.

Sin embargo, "The driver" solo ha dado por el momento cinco millones de dólares.

La lista estaría incompleta si dejásemos de lado a la productora Walt Disney. Con una nueva versión de "El libro de la jungla" ha conseguido 30 millones de dólares, mientras su última obra, "The cat from outer space" ya recaudó 18 millones.

♦ ESCRITOR, DEBUTA

ROMA, 16 (ANSA). — A los 76 años, el escritor Cèsare Zavattini decidió debutar como director con el filme "La veritaaaaaa", que tendrá como protagonista a Roberto Benigni. El rodaje comenzará en el próximo mes de noviembre.

"Será una película de naturaleza humorístico-satírica ambientada en nuestros días en Roma —declaró el conocido escritor italiano—, para la cual ya escribí 300 páginas del libreto básico; en los próximos días me ocuparé del guión, ocupándome de los aportes del mismo Benigni y de mi hijo Arturo, que será director de la fotografía".

COLECCIONISTA AYUDA AL CINE

MOSCU, 16 (Especial). — Antón Fénev es un hombre sumamente conocido entre los cineastas soviéticos y polacos, aunque no esté vinculado al cine precisamente por su profesión. Sucede que Fénev es el dueño de una abrumadora colección de uniformes militares antiguos, condecoraciones de distintas épocas, armas blancas y de fuego de diversos períodos: desde lanzas y flechas hasta espadas y mosquetes.

♦ CON EL CINE

La valiosa colección abarca unos 2.000 objetos de 40 países, que Fénev fue reuniendo a lo largo de 15 años, y en ella reside su vinculación con el cine.

Este coleccionista presta gran ayuda a un cine —tanto el polaco como el soviético— que abunda en filmografía sobre la guerra, y ha asesorado a realizadores tan importantes como Serguei Bondarchuk en La guerra y la paz.

En su calidad de especialistas de uniformes militares antiguos, Antón Fénev fue nombrado colaborador de la famosa universidad de cine de Lvov, Polonia.

17.30
2 Telescuela agraria
18
2 Semilla y corral
19
2 Argentina avanza
19.30
2 Informe científico
20
2 Johnny Allon Show
20.15
11 Telconce informa
20.30
11 Teatro como en el teatro
21
2 Canto celeste y blanco
7 Cine en su living y simultáneos
9 El arte de la elegancia
13 Fuga en el Siglo XXIII
22
2 Una mujer, un destino
9 Alta comedia
11 Hollywood en castellano "La sangre llama"
13 Antes que en el cine "Los gorgolas"
22.30
7 Blanco y negro
23
2 Cine del sábado
23.30
7 Al filo de la medianoche
9 Historia policial
13 Trasnoche 13 "Sed de vivir"
24
11 Decalegrón
0.30
7 Bifocal
9 Hora de noticias
0.50
9 Grandes olvidados
2
13 Un momento de meditación

BAJO LA CARPA MAS GRANDE DE SUD AMERICA
CIRCO ESPAÑOL
Los Muchachos
EN GIRA POR AMERICA
HOY Y MAÑANA 15·18 y 21 hs.
CORONEL DIAZ Y LAS HERAS

VERTIGINOSAS Y ESPECTACULARES PERSECUCIONES VERDADERAMENTE ANTOLOGICAS... DESDE "BULLITT" NO SE VIO OTRA COSA IGUAL!!!
RYAN O'NEAL
BRUCE DERN · ISABELLE ADJANI
DESAFIO
DRIVER
Escrita y dirigida por WALTER HILL
EMI
PROH. MEN. 18 AÑOS · TECHNICOLOR
GRAN EXITO OCEAN - CAPITOL
LAVALLE 739 AV. SANTA FE 1846
HOY también TRASNOCHE

EL HORROR YA NO DA MIEDO

NUEVA YORK, 16 (AFP). — Aterrorizar a los espectadores empieza a ser una fórmula ya usada y no tan productiva como al principio, cuando los estudios norteamericanos invadieron el mundo con películas a cual más horrenda.

Así, **"The Swarm"**, que relata las aventuras de un enjambre de abejas asesinas, tan solo ha dado 11 millones de dólares y ello pese a una campaña de publicidad por todo lo alto.

Sin embargo, el sello United Artist cree que su próxima película de ese tipo tendrá éxito. Lo cierto es que los guionistas han innovado un poco. Como indica su título, **"Piranha"** está basada en esos amables peces que devoran una vaca en menos tiempo de lo que se tardá en decirlo. Y los productores esperan que tenga por lo menos el éxito de **"Jaws"**.

♦ CINEASTA MUERTO

ROMA, 16 (ANSA). — Una enciclopedia francesa de cine lo definió como **"uno de esos cineastas que se encuentran siempre, cámara en mano, en los campos de batalla** (militares, morales, económicos o sociales) **donde se decide el destino de los hombres y de las naciones".**

Lo mismo podría decirse de un pequeño grupo de famosos dedicados al documental: Dziga Vertov, Joris Ivens o Richard Leacock. El director que nos ocupa realizó verdaderos documentos sobre España, Noruega —durante el proceso a los criminales de guerra nazis—, China, Vietnam —un extenso reportaje a Ho Chi Min—, India, Cuba, Chile y otros países.

PROHIBIDO MENORES 18 AÑOS
VIVA EL DESNUDO
UN ESPECTACULO TOTAL!!
NUEVO HORARIO CONTINUADO
de lunes a viernes 11 a 22 hs.
sábados de 18 a 1.30 hs.
El sexo femenino a la perfección
ESTRENO para mayores
NUEVO TEATRO florida
FLORIDA 165 - 30-5360 · GALERIA GUEMES

ANGERA PRESENTA
HOY SOLO PARA ADULTOS
ESPECTACULO VERDE PICARESCO
BURLESQUE
CORRIENTES 483
dirección: Genaro Tortora
AL VIVO 60 ARTISTAS EN ESCENA
STRIP TEASES SENSUALES
CUANDO ADAN Y EVA COMENZARON EL EROTISMO DESNUDOS
continuado de 11 de la mañana a 5 madrugada
ESTRICTAMENTE PROHIBIDO A MENORES 18 AÑOS

San Sebastián: Viejo Casanova Tira Chancleta

SAN SEBASTIAN, 16 (ANSA). — Una película sobre Giacomo Casanova con la que Italia debutó en el Festival y un nuevo filme español han caracterizado el programa de ayer en San Sebastian.

"El regreso de Giacomo Casanova", dirigido por el italiano Pasquale Festa Campanile y producido por la RAI (Radiotelevisión Italiana) se basa en un libro del escritor vienés Arthur Schnitzler. Es la historia del último amor de un Casanova cansado, envejecido, al final de su intensa historia personal. El filme compite para la **"Concha de oro"**, el premio mayor del Festival de San Sebastián.

En el camino de regreso hacia Venecia, donde está dispuesto a trabajar hasta como delator para el gobierno de la ciudad, Casanova se enamora perdidamente de una muchacha, que no le corresponde. A pesar de su nombre y de su fama el caballero deberá recurrir a una estratagema para pasar una última noche de amor: Casanova paga una gran deuda de juego del teniente Lorenzi, amante secreto de la muchacha y lo convence para que lo deje sustituirlo en la oscuridad, en la habitación

DIJO LA CRITICA: IMPACTA COMO "LA PROFECIA" Y EL "BEBE DE ROSMARY"
KIRK DOUGLAS · AGOSTINA BELLI
SIMON WARD · VIRGINIA Mc KENNA
TECHNICOLOR WIDESCREEN
HOLOCAUSTO 2000
PROHIBIDA MEN. 18 AÑOS
Dirección ALBERTO DE MARTINO
GRAND OPERA - SPLENDID
PUEYRREDON ROCA ARGOS
BIOGRAFO SAN MIGUEL OPERA Mar del Plata
2DA. SEMANA DE EXITO
HOY TAMBIEN TRASNOCHE
ULTIMO MOMENTO! ES LA PELICULA MAS COMENTADA DE BS. AIRES

HOY MULTICINE
Galería Corrientes Angosta · Corrientes 753 · Lavalle 750 · Tel. 393-
MICROCINE 1
"PERCY NO ES UN JUGUETE"
con ELKE SOMMER BRITT EKLAND
PROHIBIDO MEN. 18 AÑOS
HISTORIAS PROHIBIDAS
Dirigida por LOUIS MALLE FEDERICO FELLINI ROGER VADIM
con J. FONDA - T. STAMP
PROHIBIDO MEN.
MICROCINE 2
UNA RUBIA "CON TODO" ES
TODO MARIDO DEBE TENER UNA
con MARTY FELDMAN JULIE EGE
LAIDO SUZZANCA con
CUANDO LAS MUJERES TENIAN COLA
PROH. MEN. 18 AÑOS · EASTMANCOLOR
MICROCINE 3
¡SI TIENEN MAS DE 18 AÑOS!
Super DECAMERON 3
Erótico y alegre!
SEXO... LA ORGIA
un film divertido y familiar
MICROCINE 4
annie girardot mireille darc
ELLA NO BEBE NO FUMA, NO SE DROGA, PERO
PROHIBIDO MEN 18 AÑOS
TONY CURTIS · MONICA VITTI
el CINTURON de CASTIDAD
TECHNICOLOR
OPINIONES CELEBRES:
MICROCINE 5
SANDRA MILO FRANCOIS PERIER
"LA BELLA CULANDRONA"
PROHIBIDO MEN. 18 AÑOS
UGO TOGNAZZI
"EL MAGNIFICO CORNUDO"
PROHIBIDO MEN. 18 AÑOS
CONTINUADO DE 7 DE LA MAÑANA HASTA LA 1 DE LA MADRUGADA

GRACIA Y DIVERSION EN ALTA CATEGORIA!
"Susana Gimenez aporta su gracia y su encanto en la esposa que se rebela contra la rutina cotidiana y se va sola a Mar del Plata". LA NACION
"Asumiendo su primer trabajo protagónico, Juan Carlos Calabró interpreta al marido con un equilibrado sentido de los golpes humorísticos". CLARIN
"La película tiene a su favor un diálogo ágil y expresivo, auténticamente gracioso, como corresponde al realizado por un autor teatral de indudable talento". LA PRENSA
"El director Enrique Cahen Salaberry aporta su incuestionable seguridad profesional". LA RAZON
"...Como las mejores comedias francesas". Roland - (Radio Splendid)
SUSANA GIMENEZ JUAN CARLOS CALABRO
¡Yo también tengo fiaca!
SANTIAGO BAL
OSVALDO PACHECO
Libro cinematográfico RICARDO TALESNIK
Dirección ENRIQUE CAHEN SALABERRY
Eastmancolor PROH. MEN. 18 AÑOS
4a. semana de FABULOSO SUCESO!
EXCLUSIVAMENTE NORMANDIE LAVALLE 861
HOY también TRASNOCHE

GUIA DE TEATROS Y CINES

TEATROS

★ TEATRO COLON. - T. E. 45-143,0 Hoy 21.30 hs. Func. Ext. Nº 77. - Conc de la ORQUESTA FILARMONICA DE BUENOS AIRES. Dir. de Orq.: PETER MAAG. Prog.: Sinf. Nº 8, en si menor, "Inconclusa". Schubert; Obert. de "[illegible]menza di Tito", Mozart; "Vísp[illegible]olemnes de un confesor", p[illegible]s, coro y orq.. Mozart. Solistas: [illegible] Cassinelli, V. de Narké, A. Fernández. S. Peón. Coro de Niños del T. Colón y Coro del Inst Sup. de Arte del T. Colón. Dir. Coro: V Sciammarella. En órgano: A. Fernández Arroyo. Pl. $ 3.500. Loc. en venta

★ MUNIC. PRESIDENTE ALVEAR. Corrientes 1650. 46-6076. Hoy 21 hs. AMALIA, de Jorge Masciangioli (insp. en la novela de José Mármol) con Selva Alemán, Mario Pasik, Roberto Arnáez y elenco. Dir.: Osvaldo Bonet. Pl. $ 1.200.

★ ASTRAL. Corrientes 1639. 46-5707. Hoy 21 y 23 hs. El espectáculo del año: CARLOS PERCIAVALLE

SCAPINO

Gran elenco. Dir.: China Zorrilla y Villanueva Cosse. S.R. Dos últimas semanas.

★ ATENEO. Paraguay 918. 31-5707 Hoy 20.15 y 23.15 hs. Gran éxito Luis Brandoni y Silvia Montanari en: POSDATA: TU GATO HA MUERTO de James Kirkwood. Con Gerardo Romano y gran elenco. Dir.: Emilio Alfaro. Jueves día popular.

★ AVENIDA. Av. de Mayo 1222. 38-2295. Hoy 20 y 23 hs. Gran éxito de ALBERTO CLOSAS en:

UN TOQUE DE JUVENTUD

de Barillet y Gredy. Con: E. Killian, G. Cohen, A. Blas, R. Berco y Claudia Cárpena. Miérc. 21.30 y Dgos. 16 hs. precios populares.

★ BAMBALINAS. Chacabuco 947. 27-0819. Mart. a vier. 21.30 hs. Sáb 30 y 23 hs. Dgos. 19 hs.

ANGEL PERICET
Ballets de España

con Carmelita, María del Amparo y Eloy Pericet y gran elenco.

★ BLANCA PODESTA. - Corrientes 1283. 95-9502. - Hoy 20 y 23 hs. ALFREDO ALCON y RODOLFO BEBAN en:

LORENZACCIO

de Alfredo de Musset. Con: Pepe Novoa, Tony Vilas, Marta Gam, Alfredo Duarte, Aldo Barbero y Marta Bianchi. Dirección: Omar Grasso. P|m|18.

★ BURLESQUE - Corrientes 783. - Continuado de 11 a 4 hs. Gran show revista al vivo con las 60 chicas más hermosas del Strip Tease: CUANDO ADAN Y EVA COMENZARON EL EROTISMO DESNUDOS, al estilo de Europa. Dir.: Genaro Tórtora. P. M. 18 años.

★ COMICO. Corrientes 1280. 35-2108 Hoy 21 y 23 hs. Gran éxito en:

SOLEDAD SILVEYRA

con dirección de:

SERGIO RENAN

en:

G I G I

con Carmen Vallejo, Nelly Prono, Jorge Petraglia, Beliana Blum, Tina Serrano y actuación estelar de Antonio Grimau.

★ DEL GLOBO. - M. T. de Alvear 1153. 46-5707. Hoy 20.30 y 23 hs.: J. Martínez, A. Ghio y M. Busnelli en:

EL DESTETE

de Ricardo Halac. Con: Chela Ruiz, J. M. Tenuta y L. Capello. Dir.: A. Zemma. P. M. 14 años.

★ FLORIDA. Florida 165. (Galería Güemes). 30-5360. Presenta su nueva revista: "VIVA EL DESNUDO" con: Graciela Raibans, Eva Montes, May Ferreyra y las chicas del Florida. Cont. lunes a viernes de 11 a 23 hs.; sábados de 18 a 1.30. P|18

★ LICEO. Rivadavia y Paraná - 38-1291. - Oscar Pedemonti presenta a THELMA BIRAL en:

DOÑA ROSITA LA SOLTERA

de Federico García Lorca. Con: Eva Franco, Carlos Muñoz, Marisa Herrero y 19 artistas en escena. Dir.: Cecilio Madanes. Mar. a juev.: 21.30 hs. Vier. y sáb.: 20 y 23 hs. Dgos. 19 hs.

★ MAIPO. Esmeralda 443. 392-1882. Hoy 21, 23 y Trasn. 1.15 h.

MAIPO 78

con: Tato Bores, Mimí Pons, Juan Verdaguer, Adolfo García Grau, Nanim, Timoyko, Mario Sapag, Carmen Barbieri. Inv. de honor: José Marrone. Dir.: Gerardo Sofovich. (P|m|18).

★ NACIONAL CERVANTES. Libertad 815. - Hoy 18 y 21.30 horas: "MARTIN FIERRO", de José Hernández. Adap. de J. González Castillo. Con: Raúl Lavié Santiago Gómez Cou, Walter Santa Ana, Néstor H. Rivas, Laura Bove, Onofre Lovero y elenco. Dir.: Rodolfo Graziano. Pl. $ 2.000.

★ ODEON. Esmeralda 367. 45-3685. Hoy 20 y 23 hs. Carlos A. Petit presenta a FEDERICO LUPPI y HAYDEE PADILLA en:

EL GRAN DESCHAVE

de Sergio de Cecco y A. Chulak Con Nora Cullen. Dir.: Carlos Gandolfo.

★ OLIMPIA. Sarmiento 777. 40-2678 Espec. Olimpia y Grupo de repertorio presenta. Hoy a las 20 hs.:

SOLO 80

con Hedy Crilla, Irma Córdoba y elenco. Dir.: A. Alezzo. S|R. Hoy a las 23 hs.:

LA COMEDIA DE LAS EQUIVOCACIONES

Versión y direc. Villanueva Cosse. Esceneg. y vest.: Gastón Breyer.

★ PAYRO. San Martín 766. 32-5922. Hoy 20.45 hs. "VISITA". Premio Arniches, Premio Molière, present. en el Festival de Las Naciones. Hoy 22.30 hs. "POR SIEMPRE VIDA" con "Los Berlines"

★ PAYRO. Suipacha 927. 32-9547. Hoy 20.15 hs. "EL EMPERADOR GYNT", de Henrik Ibsen. Dir.: O. Cruz, H. Bicónde. Hoy 22.30 hs. "BUENAS NOCHES SR. COROT", de Víctor Torres. Dir.: Luis Gutmann.

★ REGINA. Santa Fe 1235. 41-5709. Hoy a las 20 y 23 hs.:

ENCANTADA DE CONOCERLO

de Oscar Viale. Con: China Zorrilla, Ana María Picchio, Carlos Moreno y Federico Wolff. Dir.: Carlos Gandolfo. 250 represent. Loc en vta con 5 días de anticip. Ultimos días

★ STATUS INTERNATIONAL. Corrientes 827. 392-6694. Presenta hoy y todos los días, gran éxito del espectáculo de Strip Tease en continuado con la revista ENCUENTROS CERCANOS DEL SEXO-SEXY". Con un enjambre de mujeres bonitas en el show más erótico de todos los tiempos. (P|18|a.)

★ TABARIS. Corr'tes 831. 392-8500. Hoy 21, 23 y Trasn. 1,15 h. Carlos A. Petit presenta la gran revista:

LOS REYES EN TABARIS

con: ADOLFO STRAY, DRINGUE FARIAS, ADRIANA AGUIRRE, ALFREDO BARBIERI, VICENTE RUBINO, LYNN ALLISON, HELLEN GRANT, GISELLE DUCAL, DIANA LUPE, H. GARCIA RAMOS, JORGE TROIANI y RODOLFO ZAPATA (P|m|19|a). Martes descanso.

★ TANGO BAR. Corrientes 919. Prohibidísimo. Cont. de 11 a 23 hs. El espectáculo del desnudo LAS VIRGENES HACEN STRIP TEASE. Pl. $ 1.000. P|m|18.

VARIEDADES

★ LUNA PARK. Corrientes 99. Tel. 31-1990/5100. Sábado 16 a las 21.45

BOXEO PROFESIONAL

Combate de la categoría mediano junior entre el actual campeón argentino MANUEL GONZALEZ (Mendoza) y el Nº 5 en el ranking, MANUEL F. GONZALEZ (Santa Fe). 10 rounds y preliminares. Popular $ 1.500. Sábado 23 por el título argentino: HECTOR "Yeyé" HERNANDEZ (actual campeón) vs. HUGO LUERO (desafiante). 12 rounds.

★ CIRCO ESPAÑOL LOS MUCHACHOS. Las Heras y Cnel Díaz. 120 jóvenes artistas 3 pistas, 40 atracciones. Martes a jueves 20 hs. Viernes 15 y 20 hs. Sábado y domingo: 15, 18 y 21 hs. Bolet. desde 11 hs.

★ CIRCO EGUINO BROS. Tigre (estación). Hoy 15, 18 y 21 hs.: Ballet Dorian, El globo de la muerte, leones, tigres, camellos, elefantes, malabaristas, acróbatas, saltarines.

CINES

★ A. B. C. Esmeralda 506. 392-9506. Cont. de 10 a 3 de la madrug. Show en vivo. STRIP TEASE DE FUEGO, con las chicas del A. B. C. y Don Pipo. En pantalla: El visitante, c|V. Redgrave. P|m|16.

★ ADAN. Corrientes 959. 393-6115. A las 1325, 15.45, 18.10, 20.35 y 23.05 horas:

LA CHICA DEL ADIOS

P. m. 18 años. Con Richard Dreyfus y Marsha Mason. 13.10, 15.25, 17.50, 20.15 y 22.45 hs.: Not. Sáb. Trans 1.15 horas.

★ ALFA. lavalle 842. - 392-1114. A las 13, 15.25, 17.50, 20.20 y 22.55 hs.

LOS GANSOS SALVAJES

con Richard Burton, Roger Moore, Richard Harris y Hardy Kruger. P|m|18. Sáb. trasn. 1.30 hs.

★ ALFIL. Corrientes 1753. 40-7575. A las 14.40, 16.50, 19, 21.10, 23.20 y sáb. trasn. 1.30 hs.

EL GRAN SHOWMAN

con Rod Taylor, John Meillon y John Edwart. P|m|18. 14.10, 16.20, 18.30, 20.40, 22.50 hs. Notic.

★ AMBASSADOR Lav. 777. 392-9700. A las 13, 15.30, 18, 20.30 y 23 hs.:

EL HUEVO DE LA SERPIENTE

P. m. 18 años, de Ingmar Bergman, con Liv Ullman y David Carradine. 15.10, 17.40, 20.15 y 22.45 hs.: Not. Arg. Sáb. Trasn. 1.20 horas.

★ AMERICA. Callao 1057 41-3818 A las 13, 15.25, 18, 20.35 y 23.05 hs.: de Ingmar Bergman:

EL HUEVO DE LA SERPIENTE

P. m. 18 años, con Liv. Ullman y David Carradine 13 15.05, 1735, 20.10 y 22.45 hs.: Notic. Sáb. Trasn. 1.10 h| Próx.: DOÑA FLOR Y SUS DOS MARIDOS.

★ ARIZONA. Lavalle 727. 392-6967. Cont. 13, 16.25, 19.50, 23.15 hs.

AMANTES

14.40, 18.05 y 21.30 hs. EL ULTIMO BESO. P|m|18. Sáb. trasn. 1.15 hs. Amantes.

★ ARTE. Diag. Norte 1156. 35-7934. A las 13.30, 15.30, 17.30, 19.30, 21.35 y 23.30 hs:

LAS LARGAS VACACIONES DEL 36

(P|m|18). Dir.: Jaime Camino 15.20, 17.20, 19.20, 21.25, y 23.20 hs.: Notic. Sáb. Trasn. 1.20 h.: "Marta, memoria de la perversión".

★ ATENEO. Paraguay 918. 31-2888. Cont. 14. 15.30, 17, 18.30 hs. AVENTURAS DEL LOBO ROCKY Y EL CONEJO RIKY. 8 dibujos animados de estreno hablados en castellano.

★ ATLAS. Lavalle 869. 392-1036. A las 13,50, 16.45, 19.50 y 22.45 hs

ENCUENTROS CERCANOS DEL TERCER TIPO

S|r. Con Richard Dreyfuss y Francois Truffaut. Dir.: Steven Spielberg. 13.30, 16.25, 19.30, 22.25 hs Notic. Sáb. trasn. 1.30 hs. Próx. estreno: DOÑA FLOR Y SUS DOS MARIDOS.

★ AVENIDA Av. Mayo 675. 33-6626. Cont. 14.40, 18, 21.20 hs.: Aventuras en la nieve; 13, 16.20, 19.40, 22.50: La isla del fin del mundo. S|R.

★ BIARRITZ. Suipacha 482. 392-0350 A las 13.10, 15.10, 17.10, 19.10, 21.15 y 23.20 hs.

ENCUENTROS MUY CERCANOS CON SEÑORAS DE CUALQUIER TIPO

P|m.18. Con Jorge Porcel y Alberto Olmedo. 13, 1.450, 16.50, 18.50 20.55 y 23 hs. Notic. Sáb. trasn.

★ BROADWAY. Ctes. 1155. 35-2345 A las 12.45, 15, 17.40, 20.20 y 23 hs.:

EL AMIGO AMERICANO

P|m18. c|B. Ganz, D. Hopper, L. Kreuzer y G. Blain; 14.45, 17.20, 20 y 22.40 hs. Not. Sáb. Trasn. 1.20 hs. 25 y 26 de set., 22.30 hs.: DEMIS ROUSSOS. Loc. en venta.

★ CALLAO. Callao 27. 40-1898. - A las 14.50, 16.55, 19, 21.5 y 23.10:

ENCUENTROS MUY CERCANOS CON SEÑORAS DE CUALQUIER TIPO

P|m|18. Con Alberto Olmedo y Jorge Porcel. 14.30, 16.30, 18.35, 20.40 y 22.45 hs.: Not. Sáb. Trasn.: 1.15.

★ CAPITOL. Santa Fe 1818 41-2379 A las 13, 14.55, 17, 19.05, 21.10 y 23.20 hs.

DESAFIO

P|m|18. Con Ryan O'Neal, Bruce Dern e Isabelle Adjani. 14.40, 16.35. 18.40, 20.45 y 22,55 hs. Not. sáb trasn. 1.10 hs.

★ CERVANTES. Belgrano 1820. 38-2698. Cont. 14.45, 19 y 23.10 hs. CARRIE (extraño presentimiento). 16.45 y 20.55 hs. Valentino. 14.30:

★ CINEMA UNO. Suipacha 460. - 392-1112. A las 13.10, 15, 17, 19, 21 y 23.10 hs.:

LOS NUEVOS MONSTRUOS

(P|m|18|a.) Con Vittorio Gassman, U. Tognazzi y A. Sordi: 14.45, 16.45, 18.45, 20.40 y 22.50 hs: Noticiero

★ CINEMATECA (Teatro SHA). - Sarmiento 2255. A las 15.30, 18, 20.30, 23 hs.: "Leonor", de Juan Buñuel, con Liv Ullman (P|m|18).

★ CONCORDE. Lavalle 925. 35-1850 A las 13, 14.50, 16.50, 18.50, 21 y 23.10 hs.

LA EDUCACION AMOROSA DE VALENTIN

(P|m|18), con Paul Merisse y Bernard Menez. 14.35, 16.30, 18.35, 20.40 y 22.50 hs. Notic. Sáb. Trasn. 1.15 hs.

★ COSMOS 70. Ctes. 2046. 49-0862. Ciclo Clásicos Soviéticos: 14.20, 16. 17.50. 19.40. 21.30 y 23.20 hs.: PASARON LAS GRULLAS - S|R. Gran Premio del Fest. de Cannes; 14.10, 15.50, 17.40, 19.30, 21.20, 23.10 hs.: Varied. Mañ.: Dersu Uzala

★ ELECTRIC. Lavalle 836. 392-1848 Continuado desde las 13 hs. AMIGOS PARA LA AVENTURA; BRIGADA EN ACCION. S|R. Sábado trasnoche.

★ EMPIRE. H. Yrigoyen 1934. — 47-8770. Cont. 14.20, 18.30, 22.50 hs.: Robinson Crusoe. Dibujos animados en castellano; 16 y 20,10 hs.: Estación polar zebra. S|R.

★ GAUMONT. Rivad. 1635. 40-3050 A las 13.50. 16.50. 19.50, 22.45 hs.:

ENCUENTROS CERCANOS DEL TERCER TIPO

S|r. Con: Richard Dreyfus y Francois Truffaut. Dir.: Steven Spielberg. 13.30, 16.30, 19.30 y 22.25 hs

★ G. MITRE. B. Mitre 1332. 38-5130. Cont. 14.30, 17.50 y 21.10 hs. Mi querida señorita. 16.15, 19.35 y 23 hs. Furtivos. P|m|18. Pl. $ 800.

★ GRAN REX. Corrientes 857. 392-8000. A las 12.40, 14.30, 16.35, 18.45. 21 y 23.15 hs.

CARRIE

(Un extraño presentimientno) P|18 Con John Travolta y Sissy Spacek Dir.: Brian de Palma. 14.20, 16.15. 18.25 y 22,55 hs. Not. Arg. Sáb. Trasn 1.15 hs. Miércoles 22.30 hs. Unica presentación del: "PRESERVATION HALL JAZZ BAND". Loc. en venta desde $ 2.500.

★ G. SPLENDID. S. Fe 1860. 44-0808 A las 14.15, 16.30, 18.45, 21, 23.15 y Sáb. Trasn. 1 hs.:

HOLOCAUSTO 2000

P|M|18. con Kirk Douglas y Agostina Belli. 16, 18.15, 20.30 y 22.45 hs. Not. Próx.: Las rutas del sur

★ G. VICTORIA. Av. de Mayo 882. Cont. de 8 a 3 hs. 3ª semana de éxito. Mujeres en la noche; Asuntos amorosos. El deseo llama a los hombres. Pl. $ 500.

★ IDEAL. Suipacha 378. - 35-3300. A las 14.30, 16.40, 18.50, 21, 23.15 y Sáb. trasn. 1.15 hs.

EL GRAN SHOWMAN

P|m|18. Con Rod Taylor y John Meillon. 14, 16.10, 18.20, 20.30 y 22.45 hs.: Not. Sáb. Trasn. Preestreno: "ABBA, EL GRAN SHOW".

★ IGUAZU. Lavalle 940. 393-9831 A las 13.15, 15.40, 18.10, 20.40 y 23 hs. John Travolta en:

FIEBRE DE SABADO POR LA NOCHE

P|M|14. - música de los Bee Gees - 15.15, 17.44, 20.15 y 22,45 hs. Notic

★ LARA. Av. de Mayo 1225. 38-6966 A las 14, 16.30, 19.20 y 22.15 hs. JESUS DE NAZARETH (1ª parte) de Franco Zeffirelli. S|R. Sáb. tras. La canción es la misma, con Led Zeppelin.

★ LIBERTADOR. Ctes. 1334. 46-7143 A las 13, 15.25, 17.50, 20.20 y 22.55 hs.

LOS GANSOS SALVAJES

(P|m|18), con Roger Moore, Richard Harris y Stewart Granger; 15.10, 17.35, 20.5, 22.40 hs. Varied. Sáb Trasn. 1.30 hs.

★ LOIRE. Corrientes 1524. 49-1900 A las 13.35, 15.05, 16.35, 18.10. 19.55, 21.40 y 23.25 hs.

BORGES PARA MILLONES

P|m|14. Con Jorge Luis Borges 14.50, 16.20, 17.50, 19.35, 21.20 23.05 hs. Notic. Sáb. trasn. 1 h.

★ LORANGE. Ctes. 1372. 45-7386. A las 13.40, 15.55, 18.20, 20.45 y 23.10 hs. de Paul Mazursky:

UNA MUJER DESCASADA

P|M|18, con Jill Clayburgh. 15.35. 18, 20.25, 22.50 hs. Notic. Sábado Trasn. 1.15 hs.

★ LORCA. Corrientes 1428. 40-5017. A las 13.30, 15.20, 17.20. 19.10, 21.10 23.10 y Sáb. trasnoche 1 hs.:

ILUMINACION

P|m|18, del genial director polaco Zanussi; 15, 16.50, 18.40, 20.40 y 22.40 hs. Noticiero.

★ LORENA. Corrientes 1551. 46-7504 A las 13.10, 15.5, 17, 19.5, 21.15 y 23.25 hs.:

SERVICIO A DOMICILIO

(P|m|18), con Glenda Jackson y Walter Matthau; 14.50, 16.45, 18.50, 20.55 y 23 hs. Notic. Sáb. Trasn 1.10 hs.

★ LOS ANGELES. Corrientes 1770 40-3742. Primera sala del mundo consagrada a

WALT DISNEY

A las 13.30, 15, 17, 18.55, 20.50 y 22.45 hs. vuelve un gran éxito:

NAPOLEON Y SAMANTHA

con Michael Douglas y Jodie Foster. Dos niños con corazón de león y un león con corazón de niño. Próx.: Cupido motorizado enamorado.

★ LOSUAR. Corrientes 1743. 46-6108. A ls 13.25, 15.15, 17.10, 19.15, 21.20 y 23.25 hs.:

LAS ANGUSTIAS DEL DR. MEL BROOKS

P|M|14., con Mel Brooks y Madeleine Kahn. 15, 16.50, 18.55, 21, 23.5 hs. Not. Sáb. Trasn. 1.10 hs.

★ LUXOR. Lavalle 669. 392-3893. A las 13. 14.50, 16.50, 19. 21.5, 23.15

SERVICIO A DOMICILIO

(P|m|18), con Glenda Jackson y Walter Matthau: 14.40, 16.30, 18.40, 20.45 y 22.55 hs. Varied. Sáb. Trasn

★ METRO. Cerrito 570. - 35-4219. A las 14.29, 16.34, 18.44, 21 y 23.15

SERVICIO A DOMICILIO

(P|m|18), con Glenda Jackson, Walter Matthau y Richard Benjamin: 14, 16, 18.15, 20.31 y 22.46 hs. Not Sáb. Trasn. 1.10 hs.

★ METROPOLITAN. Corr'tes 1343. 40-1664. A las 13, 15.10, 17.40, 20.30 y 23.5 y Sáb. Trasn. 1.15 hs.:

UN BURGUES PEQUEÑO PEQUEÑO

P|M|18, con Alberto Sordi y Shelley Winters. Dir.: M. Monicelli 15, 17.15, 19.50 y 22.35 hs.: Notic.

★ MONUMENTAL. Lavalle 780. — 393-8865. A las 13.20, 15.40, 18.10, 20.40 y 23 hs.:

UNA MUJER DESCASADA

P|M|18, con Jill Clayburgh y Alan Bates. 13, 15.20, 17.50, 20.20, 22.45 hs. Not. Sábado Trasn. 1.15 hs.

★ MULTICINE. (5 microcines). Corrientes 753. Lavalle 750. 393-6478 Cont.: de 7 a 1 de la mañ. Sáb Trasn. 1.15 hs. SALA UNO: P|18: Historias prohibidas; Percy no es un juguete. SALA DOS: P|18: Cuando las mujeres tenían cola; Todo marido debería tener una. SALA TRES: P|18: La orgía; Super Decameron Nº 3. SALA CUATRO: P|18: El cinturón de castidad; Ella no bebe, no fuma, no se droga, pero.. SALA CINCO: P|18: El magnífico cornudo; La bella culandrona.

★ NORMANDIE. Lav. 861. 392-1000. A las 12.50, 14.50, 16.50, 19. 21.05 y 23.10 hs.:

YO TAMBIEN TENGO FIACA

P|m|18, con Susana Giménez y Juan Carlos Calabró; 14.30, 16.30, 18.35 20.45 y 22.50 hs. Notic. Arg. Sáb trasnoche 1.15 horas.

★ OCEAN. Lavalle 789. 392-1515. - A las 13, 15, 17. 19. 21.05 y 23.15 hs.

DESAFIO

P|m|18. Con Ryan O'Neal e Isabelle Adjani y Bruce Dern. Direc.: Walter Hill. 14.40, 16.40, 18.40, 20.45 y 22.55 hs. Notic. Sáb. trasn.

★ OPERA. Corrientes 860. 35-1333. A las 13.35, 15.50, 18.10, 20.30 y 22.50 hs.: Notic. 14.5, 16.20, 18.40, 21 y 23.20 y Sábado Trasn. 1.20 h.

HOLOCAUSTO 2000

P|M|18., con Kirk Douglas y Agostina Belli. Dir.: Alberto de Martino. Música: Ennio Morricone.

★ PARAMOUNT. Lav. 845. 392-9999 A las 13, 14.55, 16.55, 19, 21.05 y 23.20 horas:

SE ME SUBIO LA MOSTAZA

P|m|14, con Perre Richard; 14.40, 16.35, 18.35, 20.50 y 22.55 hs Notic

★ PARIS. Lavalle 769. 392-2016. Cont. 13.15, 16.40, 20.05 y 23.30 hs. de Jacques Cousteau: VIAJE AL FIN DEL MUNDO. 13, 16.25, 19.50, 23.15 hs. Notic. 14.50, 18.15, 21.40 hs. Tarzán y la rebelión de la jungla. S|R. Sáb. trasn.: Escándalo en la playa.

★ PLAZA. Corrientes 939. 392-7577. A las 13, 15.20, 17.30, 20.25 y 23 hs.

SOLO SE VIVE DOS VECES

P|m|14. Con Sean Connery. 15.5, 17.30, 20 y 22.40 hs. Noticiario. Sábado trasnoche.

★ REAL. Esmeralda 425. 392-3600 Cont.: 13.55, 15.30, 17.20, 19.10 21 y 22.45 hs. MARIA DE ORO Y EL PERRITO AZUL; 13.55, 15, 17, 18.50. 20.40 y 22.55 hs. Notic. S|R.

★ ROSE MARIE. Ctes. 780. 45-6148. Cont. 13.40, 16.50, 20.10, 23.30 hs.: CON MI MUJER NO PUEDO; 12.5, 15.15, 18.25 y 21.45 hs.: "La guerra de los sostenes". (P|18|a.) Sábado trasnoche 1.30: Con mi mujer no puedo.

★ SANTA FE 1. S. Fe 1947. 44 8986. A las 13, 15.20, 17.50, 20.20 y 23 hs.:

UNA MUJER DESCASADA

(P|18|a.) De Paul Mazursky, con Jill Clayburgh; 17.30, 20, 22.40: Varied. Sábado Trasn. 1.20 hs.

★ SANTA FE 2. S. Fe 1947. 44-5996. 44-8980. A las 13, 14.40, 16.20, 18. 19.40, 21.20 y 23.15 hs.:

BORGES PARA MILLONES

(P|m|14|a.) Con Jorge Luis Borges; 14.20, 16, 17.40, 19.20, 21 y 22.50 hs.: Varied. Sáb. Trasn. 0.50 hs.

★ SARMIENTO. Lav. 852. 392-3338. A las 13, 15, 17, 19, 21 y 23.10 hs.:

ENCUENTROS MUY CERCANOS CON SEÑORAS DE CUALQUIER TIPO

(P|m|18|a.) Con Jorge Porcel, Alberto Olmedo, Moria Casán y elenco 14.40, 16.40, 18.40, 20.40 y 22.45 hs.: Notic. Sáb. Trasn. 115 hs.

★ S. LAVALLE. Lav. 924. 35-0235. Cont. 13.20, 15, 17, 19, 21.10 y 23.15: TRINITY Y SUS COMPINCHES, con Terence Hill; 16.45, 18.45, 20.55, y 23 hs.; Varied. (P|m|14|a.) Sábado Trasn. 1.15 hs.

★ STUDIO. Santa Fe 2511. 821-5845. A las 13.40, 15.55, 18.15, 20.35 y 22.55 hs. Liza Minelli en: "CABARET". Dir.: Bob Fosse; 15.45, 18.5. 20.25 y 22.45 hs.: Notic. Sáb. Trasn.: Un fantasma en el paraíso.

★ SUIPACHA. Suip. 412. 392-1195 Cont. 13, 15.55, 17.50, 20.25,23 y Sáb trasn.: JESUS DE NAZARETH II parte Dir.: Franco Zeffirelli. 17.30, 20.05, 22.40 hs. Not. S|R.

★ TROCADERO. Lav. 825. 392-1455. A las 13, 14.50, 16.50, 18.50 y 22.50: Notic.; 13.15, 15.15, 17.15, 19.15, 21.15 y 23.15 hs.:

JUEGOS DE AMOR Y PICARDIA

(P|m|18|añ.) Con Marty Feldman y Sydne Rome. Sábado trasnoche.

ALMAGRO

★ BIOGRAFO UNO. Corr'tes 4636. Cont. 15.55, 18.10, 20.25 y 22.40 hs.: Holocausto 2000: 15.30, 17.45, 20, 22.15 hs.: Notic. (P|m|18|a.) Sábado trasnoche.

★ P. DEL CINE. Riv. 3636. 812-1818. Cont. 14.25, 17, 19.40, 22.15 hs.: Encuentros cercanos del tercer tipo; 14.10, 16.45, 19.20 y 22 hs.: Notic.

★ ROCA. Rivadavia 3753. 812-1517. Cont. 14.45, 16.45, 18.45, 20.50, 22.50: Holocausto 2000; 14.25, 16.25, 18.25 20.30 y 22.30 hs.: Notic. (P|18|a.)

BELGRANO

★ BELGRANO. Cabildo 2356. 781-5091 Cont. 14.20, 17.10, 20, 22.40 hs.: Encuentros cercanos del tercer tipo: 16.40, 19.30, 22.20 hs.: Varied. Sábado trasnoche.

★ CABILDO. Cabildo 2347. 784-3852. Cont. 14.40, 18.30, 22.30 hs.: Jesús de Nazareth (2ª parte); 16.50, 20.50: Marcelino pan y vino. Sáb. Trasn.: Los gansos salvajes.

★ FANTASY. Cabildo 685. 771-0686. Dibujo animado habla en castellano; 13.45, 15.15, 17, 18.45, 20.30 y 22.15 hs.: Walt Disney: "LA BELLA DURMIENTE". Sáb. y Dom. loc. num. Próx.: Cupido motorizado enamorado.

★ Gral. PAZ. Cabildo 2702. 781-1412. Cont. 14.45, 16.45, 18.45, 20.50 y 23: Encuentros muy cercanos con mujeres de cualquier tipo. (P|m|18|a.) 14.25, 16.25, 18.25, 20.30 y 22.40 hs.: Notic. Sáb. Trasn.

★ G. SAVOY. Sab. 2820. 781-6500. Cont. 15.55, 19.30, 23.10 hs.: La educación amorosa de Valentín; a las 14.15, 17.35, 21.15 hs.: El silencio; 19.15, 22.25 hs.: Notic. (P|m|18|a.) Sáb. Trasn.: "La educación".

★ LIDO. Cabildo 2350. - 701-2906. Cont. de 14.30 a 18.30 hs.: Rocky, el valiente; Tarzán el magnífico - Noche: Nace una estrella; Nino, el bestione.

★ MIGNON. Juram. 2433. 784-3899. Cont. 14.30, 16.40, 18.50, 21, 23.10: Juegos de amor y picardía; 16, 18.10 20.20 y 22.30 hs.: Varied. Sáb. Trasn.

BOEDO

★ CUYO. Boedo 858. 97-6975. Cont. 15.55, 19.30, 23.15 hs.: Encuentros muy cercanos con mujeres de cualquier tipo; 14.10, 17.35, 21.15 hs.: Los médicos. (P|m|18|a.) Sáb. Tras.

★ G. SAN JUAN. San Juan 3246. 97-4293. Cont.: Fiebre; Intimidades de una cualquiera; Desnuda en la arena. Proh. m. 18 años.

★ LOS ANDES. Boedo 777. 97-4232. Cont. 15.45, 19.25, 23.10 hs.: Carrie; 14, 17.25 y 21.10 hs.: Diamantes mercenarios. (P|m|18|a.)

★ N. PALACE. S. Juan 2461. 941-1723 Cont. 16, 19.30 y 23 hs.: Trinity y sus dos compinches; 14.20, 17.50 y 21.20 hs.: El juguete. (S|R.) Sábado trasnoche.

★ N. SELECT. S. Juan 2540. 941-5968 Cont. 14.20, 18.30, 22.30 hs.: Solo se vive dos veces; 16.20, 20.30 hs.: La espía que me amó. (P|14|a.)

COLEGIALES

★ ARGOS. F. Lacroze3455. 54-6073. Cont. 14.40, 16.45, 18.50, 20.55 y 23: Holocausto 2000; 14.20, 16.25, 18.30, 20.35 y 22.40: Notic. (P|m|18|a.)

★ ATALAYA. Córdoba 4633. 773-0700 Cont. 14.45, 18.40, 22.40 hs.: El gran jefe; 16.30 y 20.30 hs.: El águila ha llegado. (P|m|14|a.) Sáb. Trasn.: Kung Fu ataca la mafia.

★ RIALTO. Córdoba 4287. 86-8761. Cont. 14.20, 18.15 y 22.20 hs.: Los gansos salvajes; 16.30 y 20.30 hs.: Pato a la naranja. (P|18|a.)

FLORES

★ A. SAN ROBERTO. Bolivia 667 612-0084. Cont. de 15.45 a 22 hs.: Margarito Tereré; Más allá del Sol.

★ COLISEO. Bonorino 36. 631-6181. Cont. 15, 17.10, 19.20, 21 y 23 hs.: La educación amorosa de Valentín: 14.30, 16.40, 18.50, 21 y 22.50 hs.: Varied. Sáb. Trasn.

★ CONTINENTAL. Carabobo 945. - 631-2218. Cont.: Yo también tengo fiaca; Coche cama alojamiento. P|18. Sáb. Trasn.: Las adolescentes.

★ FENIX. Rivadavia 7802. 612-8858. Cont. 14.20, 16.20, 18.20: Invasión a la tierra año 2150. (S|R.) 14, 16, 18: Noticiero.

Hoy, a las 20.30 y 23 hs. Direc.: Alberto Migré pres.: EL TEMA ES EL AMOR, con Arturo Puig. María del Carmen Valenzuela y elenco estelar. S|R. Ultimos días. 17 de set. despedida.

★ FLORES. Rivad. 6661. 631-3701 Cont. 14.15, 17, 19.45, 22.30 hs.: Encuentros cercanos del tercer tipo. S|R.: 14, 16.40, 19.30, 22 15 hs. Not

★ G. PRIX. Gaona 3263. 59-2551. Cont. 15.10, 19, 22.45 hs.: Trinity y sus dos compinches, c|Terence Hill; 17 y 21 hs: Dos alegres aventureros, c|Roger Moore. S|R.

★ G. RIVADAVIA. Rivadavia 8660. 69-1256. Cont. desde 14.30 hs.: Jesús de Nazareth (1ª parte); Un loco lindo en el gran restaurant. Sábado trasnoche.

★ L. DE VEGA. L. de Vega 1711. 567-4343. Cont. 14,40, 18.30, 22.30 hs.: Trinity y sus dos compinches; 16.35, 20.30 hs.: El hombre de la máscara de hierro. (P|14|a.)

★ MORENO. Rivad. 5050. 90-4303. Cont. 15, 19, 23.15 hs.: Carrie; 16.45. 20.55 hs.: Valentino; (P|m|18|añ.) 14.30 hs.: Varied.

★ PUEYRREDON. Rivadavia 6871 612-0689. Cont. 14, 16.10, 18.20, 20.30. 23 y Trasn. 1 h.: Holocausto 2000; 13.40, 15.50, 18, 20.10, 22.40, 0.50: Notic. (P|m|18).

★ R. INDARTE. Rivera Indarte 41. 612-5500. Cont. 15.50, 19.30 y 23.10: Encuentros muy cercanos con señoras de cualquier tipo; 14, 17.30 y 21.10 hs.: Los médicos; 15.36, 19.15 y 22.55 hs.: Notic. Sáb. Trasn. 1.15

★ SAN JOSE. Rivad. 1350. 611-5889. Cont. desde 13.30 hs.: Carrie; Los vigilantes. (P|m|18|añ.)

★ S. MARTIN. Riv. 7060. 612-5416. Cont. desde 13.30 hs.: El pirata chino; Viva Knievel: Acción y Karate al rojo vivo. Sáb. Trasnoche: La nueva cigarra.

LINIERS

★ GRAN LINIERS. Gral. Paz 47. 13.40, 15.30, 17.40, 20.20 y 22.10: Noticiero y Fiebre del sábado por la noche. P|M|14.

★ G. ODEON. Montiel 160. 641-7673. Cont. 14.25, 16.30, 18.35, 20.40, 22.35: Encuentros muy cercanos con señoras de cualquier tipo. (P|m|18|añ.) 14, 16, 18, 20 y 22.15 hs.: Notic.

★ MARTIN FIERRO. Gral. Paz 47. Cont. 15.45, 19.10 y 22.45 hs.: La educación amorosa de Valentín; 14. 17.20 y 20.50 hs.: El silencio. P|18.

MATADEROS

★ ALBERDI. J. B. Alberdi 6160. 68-0196. Contin. 13.30, 16.10, 19.5 y 21.50 hs.: Encuentros cercanos del tercer tipo; 15.50, 18.50 y 21.30 hs.: Actualidades mundiales. S|R.

★ Bs. AIRES. Av. del Trabajo 5427. 67-2525. Cont. 15, 18.30, 22,20 hs.: Con mi mujer no puedo; 16.50 y 20.50 hs.: La guerra de los sostenes.

★ EL PLATA. J. B. Alberdi 5751. 68-1118. Cont. 16, 19.25 y 23 hs.: Encuentros muy cercanos con señoras de cualquier tipo; 14.20, 17.40 y 21.10 hs.: Los médicos. (P|18|a.)

★ G. LUGANO. Murguiondo 4002. 641-1662. Cont. 15, 19 y 22.30 hs.: Bernardo y Blanca; 17, 20.30 hs.: El pequeño fugitivo. (S|R.)

★ J. NEWBERY. Barrio G. Savio. Cont. desde 14.30 hs.: Sara T; Eran diez indiecitos. Sábado Trasn.

ONCE

★ MAJESTIC. Av. Pueyrredón 230. 87-9636. Cont. 14.10, 17.10, 19.50 y 22.50 hs.: Encuentros cercanos del tercer tipo. S|R. Sáb. Trasn.: Carrie.

★ N. LORIA. Rivad. 3058. 87-1136. Cont. 16.10, 19.30, 22.55 hs.: Yo también tengo fiaca; 14.30, 17.45 y 21.10 hs.: Coche cama alojamiento. (P|m|18|añ.)

PALERMO

★ G. NORTE. Sta. Fe 3730. 72-8168. Cont. 15.5, 17.5, 19.5, 21.5 y 23.5 hs.: Encuentros muy cercanos con señoras de cualquier tipo; 14.45, 16.45, 18.45, 20.45 y 22.45 hs.: Notic. P|18.

★ NUEVO ROSEDAL. Serrano 2451. Cont. 14.25, 17, 19.30, 22.35 hs.: Encuentros cercanos del tercer tipo; 14.5, 16.40, 19.15, 22.10 hs.: Notic.

SUR

★ DANTE. A. Brown 1246. 21-6484. Cont. desde 14.30 hs.: Orca, la ballena asesina; El tirador. Sábado trasn.: La nueva cigarra. Pl. $ 700.

★ OLAVARRIA. Olav. 645. 21-0154. Cont. desde 14.30 hs.: Jesús de Nazareth (2ª parte); Marcelino pan y vino. (S|R.)

★ RIVAS. La Rioja 2050. 91-1841. Cont. desde 14.30 hs.: Jesús de Nazareth 1ª parte); Maravilloso viaje de la Fragata Libertad.

VILLA DEVOTO

★ ACONCAGUA. Av. Mosconi 3360. Cont. desde 14.30 hs.: Abismo; Juntos son dinamita. (S|R.) Pl. $ 700.

★ EUROCINE. N. York 3336. 50-1143 Calef. 16.15, 19.30, 22.50 hs.: Los rebeldes; 14.30, 18, 21.5 hs.: El hundimiento del Japón. Sáb. Trasn. 0.50 hs.: (P|m|18|a.)

★ PARQUE. Güemes 3250. 50-1418. Cont. desde 14.30 hs.: Jesús de Nazareth (1ª parte); Melody. (S|R.) Pl. $ 700.

VILLA URQUIZA

★ EDEN. Bauness 2506. 51-2135. - Cont. desde 14.30 hs.: Escándalo en la playa; Sin escape. (P|m|18|a.)

★ 25 DE MAYO. Triunvirato 4438. 51-1859. Cont. 15.40, 19.15, 22.30 hs.: Encuentros muy cercanos con señoras de cualquier tipo; 14, 17.20, 20.50: Los médicos. (P|m|18|añ.) Sáb. trasnoche.

GRAN BUENOS AIRES

★ AVELLANEDA - Colonial: Escándalo en la playa; La mujer del domingo.

—Gral. Roca: La hermana de Keoma; El enmascarado contra el Corsario Negro: Garringo.

★ BELLA VISTA - Gran Pacífico: Encuentros muy cercanos con señoras de cualquier tipo; Los médicos.

★ BERNAL - Monumental: Sybil; Una esposa infiel.

★ BOULOGNE - General Belgrano: La bella durmiente; Napoleón y Samantha.

—Super: Encuentros cercanos con señoras de cualquier tipo; Los médicos.

★ CASEROS - Gral. Urquiza: Encuentros muy cercanos con señoras de cualquier tipo; Basta de mujeres.

—Paramount: Los gansos salvajes; Amigos míos.

★ CIUDADELA - Ciudadela: Juegos de amor y picardía; Escándalo en la playa; La bestia.

★ EL PALOMAR - Helios: Encuentros muy cercanos con señoras de cualquier tipo; Las turistas quieren guerra.

★ HAEDO - Gran Rex: Encuentros muy cercanos con señoras de cualquier tipo: Los médicos.

★ HURLINGHAM - G. Hurlingham: El animal; La espía que me amó.

★ JOSE C. PAZ - G. Paz: Viaje al fin del mundo; Año cero, guerra en el espacio.

★ LA TABLADA - M. Güemes: Encuentros muy cercanos con señoras de cualquier tipo; Los doctores las prefieren desnudas.

★ LOMAS DE ZAMORA - Avenida: Carrie: Dos extraños amantes.

—Coliseo: Juegos de amor y picardía; La bestia.

—Español: Encuentros cercanos del tercer tipo.

—Gran Lomas: Encuentros muy cercanos con señoras de cualquier tipo; Los médicos.

★ MORON - Morón: Los gansos salvajes; Los aventureros del oeste.

—Ocean: Encuentros muy cercanos con señoras de cualquier tipo; Los médicos.

★ QUILMES - Cervantes: Encuentros muy cercanos con señoras de cualquier tipo; Los médicos.

—Moderno: Sólo se vive dos veces; La espía que me amó.

—Rivadavia: Carrie; Los vigilantes.

CRONICA. Edición de la Tarde. Registro de la Propiedad Intelectual Nº 1.390.965. Director: Ricardo Gangeme. Redacción Administración y Publicidad: Azopardo y Garay. Teléfonos: 221-1001/1051/1101

NACIONAL: CON $ 66.000.000 SALIO FAVORECIDO EL 17427

EXTRACTO TOMADO AL CANTO HASTA EL CIERRE DE LA PRESENTE EDICION

1
01071 . 18000
01183 . 18000
01449 . 18000
01204 . 18000
01554 . 18000
01974 . 18000

2
02006 . '8000
02091 . 18000
02134 . 18000
02179 . 18000
02326 . 18000
02339 . 18000
02575 . 18000
02682 . 18000
02683 . 18000
02773 . 18000

3
03291 . 18000
03551 . 18000
03632 . 18000
03660 . 18000
03756 . 18000

4
04051 . 18000
04175 . 18000
04663 . 18000
04851 . 18000
04861 . 18000

5
05032 . 18000
05124 . 18000
05211 . 18000
05316 . 18000
05446 . 18000
05457 . 18000
05471 . 18000
05590 . 18000
05666 . 18000
05933 . 18000
05954 . 18000
05987 . 18000

6
06018 . 18000
06040 . 18000
06324 . 18000
06619 . 18000
06877 . 18000
06958 . 18000

7
07169 . 18000
07399 . 18000
07598 . 18000
07822 . 18000

8
08207 . 18000
08277 . 18000
08305 . 18000
08398 . 18000
08414 . 18000
08693 . 18000
08729 . 18000
08803 . 18000
08822 . 18000
08986 . 18000

9
09011 . 18000
09045 . 18000
09239 . 18000
09449 . 18000
09701 . 18000
09769 . 18000
09821 . 18000

10
10291 . 18000
10538 . 18000
10684 . 18000
10799 . 18000

11
11049 . 18000
11059 . 18000
11133 . 18000
11357 . 18000
11458 . 18000
11488 . '8000
11520 . 18000
11531 . 18000

12
12168 . 18000
12234 . 8000
12240 . 18000
12518 . 18000

13
13061 . 18000
13311 . 18000
13486 . 18000
13962 . 18000

14
14236 . 18000
14381 . 18000
14609 . 18000
14676 . '8000
14685 . 10000
14942 . 18000

15
15009 . 18000
15049 . 18000
15090 . 18000
15168 . 18000
15269 . 18000
15285 . 18000
16511 . 18000
15691 . 18000
15714 . 18000
15840 . 18000
15853 . 18000
15979 . 18000

16
16060 . 18000
16272 . '8000
16308 . 18000
16466 . 18000
16969 . 18000

17
17048 . 18000
17292 . 18000
17524 . '8000
17555 . 18000
17980 . 18000

18
18024 . 18000
18463 . 18000
18839 . 18000
18861 . 18000

19
19143 . 18000
19177 . 18000
19316 . 18000
19819 . 18000

20
20023 . '8000
20176 . 18000
20404 . 18000
20506 . 18000
20920 . 18000

21
21025 . 18000
21359 . 18000
21437 . 18000
21753 . 18000
21871 . 18000
21943 . 18000
21960 . 18000
21970 . 18000

22
22025 . 18000
22110 . 18000
22156 . 18000
22161 . 18000
22177 . 18000
22184 . 18000
22793 . 78000
22999 . 18000

23
23052 . 18000
23403 . 18000
23453 . 18000
23725 . 18000
23802 . 18000
23836 . 18000
23854 . 18000

24
24582 . 18000
24755 . 18000

25
25016 . 18000
25021 . 18000
25410 . 18000
25472 . 18000
25806 . 18000
25968 . 18000
25977 . 18000

26
26257 . 18000
26715 . 18000
26893 . 18000
26904 . 18000
26946 . 18000

27
27363 . 18000
27390 . 18000
27472 . 18000

28
28118 . 18000
28209 . 18000
28421 . 18000
28900 . 18000
28979 . 18000

29
29134 . 18000
29788 . 18000
29822 . 18000

30
30445 . 18000

31
31016 . 18000
31189 . 18000
31312 . 18000
31350 . 18000

32
32030 . 18000
32094 . 18000
32122 . 18000
32178 . 18000
32508 . 18000
32542 . 18000
32700 . 18000

33
33021 . 18000
33024 . 18000
33279 . 18000
33339 . 18000
33812 . 18000
33940 . 18000

34
34263 . 18000
34418 . 18000
34556 . 18000
34836 . 18000
34863 . 18000
34882 . 18000

35
35033 . 18000
35572 . 18000
35950 . 18000

36
36438 . 18000
36511 . 18000
36642 . 18000
36710 . 18000
36777 . 18000
36824 . 18000
36854 . 18000
36932 . 18000

37
37197 . 18000
37668 . 18000
37821 . 18000
37883 . 18000
37889 . 18000

38
38105 . 18000
38158 . 18000
38252 . 18000
38585 . 18000
38634 . 18000
38647 . 18000
38825 . 18000
38831 . 18000
38849 . 18000
38941 . 18000
38990 . 18000

39
39301 . 18000
39331 Vietnam
39622 . Chi-
39733 . 18
39790 . 18000

40
40227 . 18000
40529 . 18000
40735 . 18000
40786 . 18000
40955 . 18000

41
41272 . 18000
41351 . 18000
41401 . 18000
41472 . 18000
41882 . 18000
41916 . 18000

42
42000 . 18000
42428 . 18000

ASIGNADA FUE SUPERIOR

Se Adelantó a Gañean en la Primera del Argentino

Con una prueba para perdedoras, que solo reunió a 6 competidoras, se inició la reunión de la fecha en el hipódromo Argentino. Y pese a tratarse de un cotejo con poca atracción, numeroso público se dio cita para no perderse la fija de Asignada, que con toda facilidad se adelantó a Gañean. Tercera fue No Me Sueñes y cuarta Sweet Wine. Aquí los resultados al cierre de la edición:

1ª Carrera — Premio PASCAL — 1500 Metros

PISTA NORMAL
(Comenzó la 1ª apuesta doble)

CABALLO	JOCKEY	Nº	Ganad.	Placé	Dividendo		Pag
1 ASIGNADA 53, E. T'ende		(1)	5839	359	750	525	—
2 Gañean 57, C. Bertoldi ..		(5)	4016	177		525	1.050
3 No Me Sueñes 53, R. A'ón		(7)	1025	76			4.175
4 Sweet Wine 57, J. Torres		(2)	1279	60			3.350
5 Asterita 53, M. Reynoso .		(3)	211	17			13.775
6 Farcual 53, G. Sena		(6)	212	19			20.225
TOTALES			12432	708			

LLAVE GANADORA 1/5: $ 1.025.

1ª DOBLE: Total de vales: 11.855. Total del pozo: $ 16.359.900. Vales de la ganadora: 5.492. Cotización del vale: $ 2.979. Valor del enganche: $ 3.300.

No corrió Eft (4).

Ganada por: 1 1|2 cpo., la 3ª a 3 cpos., la 4ª a 1|2 cpo., la 5ª a 2 cpos., la 6ª a 13 cpos. Tiempo: 1'41". Cuidador: G. A. Cervi. Caballeriza: 18 de Julio. La ganadora es hija de A. Lights y Ternurita. Edad: 5 años.

Candidata de CRONICA

ASIGNADA RESPONDIO EN LA INICIAL

Comenzó la reunión de la fecha en el Argentino con el triunfo de la favorita Asignada, que haciendo honor al auspicio de la mayoría, se adelantó en gran forma a Gañean. Dispuesta la suelta en buen momento picó al frente No me Sueñes, pero en seguida pasó Asterita, en tanto la favorita Asignada se colocaba segunda, dejando tercera a No me Sueñes. Con poca diferencia a su favor se mantuvo la puntera hasta los 1000 metros, donde decididamente salió a jugarse Asignada, para discutirle la punte a Asterita. Ambos prosiguieron casi en una línea hasta ingresar en la recta final, donde fue quedándose Asterita, para destacarse Asignada, que con toda facilidad se alejó un par de cuerpos conteniendo en última instancia la carga de Gañean, que la escoltó a un cuerpo y medio. Tercera No me Sueñes y cuarta Sweet Wine.

2ª Carrera — Premio MEYI — 1000 Metros

(Finalizó la 1ª apuesta doble)

CABALLO	JOCKEY	Nº	Ganad.	Placé	Dividendo	Pag.
1 G. CRIOLLA 56, J. Oural .		(2)	6933	—	1.250	—
2 Recopila 56, J. Valdivieso		(1)	1185	—		7.375
3 Speed Away 56, M. Gómez		(3)	1859	—		4.700
4 Cleiman 56, J. Alvis		(7)	3463	—		2.525
5 Sinflor 56, A. Etchart		(6)	9336	—		925
6 Perfila 56, H. Costantino .		(8)	1937	—		4.500
7 Lidiadora 56, V. Centeno .		(4)	549	—		13.225
U. Dafiena 56, R. Ausili		(5)	112	—		13.225
TOTAL			25374	—		

LLAVE GANADORA 1/2: $ 8.975.

1ª APUESTA DOBLE: Vales del enganche: 2.946. Nuevo pozo: $ 28.571.464. Total de vales: 13.986. Vales de la ganadora: 3.513. Dividendo: $ 8.130. Vales del placé: 987. Dividendo: $ 7.235.

Corrieron todas.

Ganada por 3 cpos.; la 3ª a vent. mín.; la 4ª a 1|2 pzo.; la 5ª a 1|2 cab. y la 6ª a 1 1|2 cpo. (Bandera verde para el 2º y 6º puestos). Tiempo: 57"3/5. Cuidador: J. Alvariza. Caballeriza: Last Home. La ganadora es hija de Gemini Six y Satanique. Edad: 3 años.

3ª Carrera — Premio PICARO BLUFF — 2500 Metros

(Comenzó la 2ª apuesta doble)

CABALLO	JOCKEY	Nº	Ganad.	Placé	Dividendo	Pag.
1 FACISTOL 59, R. Sosa ...		(1)	11422	—	1.250	—
2 Quiberón 54, H. Artigas ..		(3)	2080	—		6.875
3 Brick 53 1|2, I. Vilte		(4)	9864	—		1.450
4 El Acertijo 55, J. Valdivieso		(5)	6044	—		1.950
5 Mustango 52, J. Palacios .		(2)	10874	—		1.300
6 Lilio 48, S. Videla		(6)	1276	—		1.950
TOTAL			41560	—		

APUESTA DOBLE 1/3: $ 11.275.

2ª APUESTA DOBLE: Total de vales: 22.928. Total del pozo: $ 31.645.750. Vales del ganador: 5.825. Cotización del vale: $ 5.432. Valor del enganche: $ 6.000.

Corrieron todos.

Ganada por 7 cpos.; el 3º a la cab.; el 4º a 2 cpos.; el 5º a 6 cpos. y el 6º a 6 cpos. (Bandera verde para el 2º puesto). Tiempo: 2'37"3/5. Cuidador: G. Benvenuti. Caballeriza: Alzaga Unzué F. de. El ganador es hijo de Falstaff y Miss Gric. Edad: 5 años.

4ª Carrera — 1000 Metros

HIPODROMO ARGENTINO

	MARCADOR		GANADOR	PLACE
1º	7		4.700	
2º	4			
3º	10			
4º	3			
LLAVE	1	6	2.275	

A Ganador	APUESTA DOBLE	1er. Placé	2do. Placé
39.010	5.528	2.805	

1 Vimoutiers 56, M. Sarati
2 Barracher 56, C. Verdasco
3 Borowell 56, C. Ferreira
4 Piccino 56|53, A. Ramos
5 H. of Water 56, J. Oural
6 C. Poker 56|54, E. Rosales
7 Tractor 56, V. Sanguinetti
8 K. Thare 56, J. Bretón
9 Chalote 56|52, H. Silva
10 P. Man 56, C. Pezoa
11 Diderot 56, V. Centeno
12 L. Robert 56, J. Alvis

LOTERIA NACIONAL

1º con $ 66.000.000
17427
2º con $ 6.600.000
30015
3º con $ 3.000.000
8713
4º con $ 1.200.000
10436
5º con $ 600.000
18518
6º con $ 450.000
30969
7º con $ 360.000
33913
8º con $ 300.000
9056
9º con $ 300.000
22265
10º con $ 300.000
25196
11º con $ 210.000
14545
12º con $ 210.000
17529
13º con $ 210.000
18615
14º con $ 210.000
26978
15º con $ 210.000
37187
16º con $ 120.000
8580
17º con $ 120.000
13252
18º con $ 120.000
23013
19º con $ 120.000
39761
20º con $ 120.000
40902

TIEMPO

MINIMA: A la 0.20 hora
11º7

MAXIMA: 18º7 a las 12 hs. **Presión:** 759.6. **Humedad:** 59 %. Vientos del Nor-Noreste a 27 kilómetros. Cielo parcialmente nublado. Visibilidad 12 kilómetros.

TAMPOCO SNOW BLONDE

Estando a punto de entrar en máquina la presente edición, con la confección íntegra del suplemento de carreras, que ofrecemos como un aporte de verdadero valor para nuestros lectores, nos llega la información de que no será presentada Snow Blonde en la quinta carrera de mañana en el Argentino. En consecuencia, ninguna de la yuela de Carlos A. Ferro tomará parte en el citado evento, quedando reducida a cinco la nómina de competidoras. La deserción de Snow Blonde se debe a que claudicó de la mano derecha al salir esta mañana del box.

NOVA GOA VENCIO EN LA PRIMERA DEL "BOSQUE"

Volvió La Plata a contar con mayores atractivos que la jornada de Palermo. Doce pruebas bien conformadas le dieron forma a la reunión de la fecha, para asegurar el éxito de la misma, que contó una vez más con el aporte de numerosos aficionados. En primer lugar se disputó el premio "Regalía", animado por potrancas perdedoras. El resultado:

1ª Carrera — Premio REGALIA — 1000 Metros

PISTA HUMEDA
(Comenzó la 1ª apuesta doble)

CABALLO	JOCKEY	Nº	Ganad.	Placé	Dividendo		Pag.
1 NOVA GOA 56, R. Zapata		(2)	5306	1438	1.330	320	—
2 B. Else 54, J. Srur		(7)	9547	989		380	740
3 Exalter 56, L. Triviño ...		(5)	4736	547		620	1.490
4 Bella Potra 56, I. Gorráis		(11)	7250	1518			970
5 La Fulana 56, C. Cáceres		(13)	8589	653			820
6 Doña Mita 52, J. Leske ...		(8)	624	191			11.370
7 Es Sandra 56, J. Maciel ..		(6)	1465	191			4.840
8 Acelera 52, V. Aguirre ...		(10)	159	39			44.630
9 Miss Pepi 56, B. Aguilar .		(4)	4842	1064			1.460
10 Isla Victoria 56, M. Cañedo		(9)	6051	1072			1.170
11 Press Gang 52, P. Molina		(12)	62	20			114.450
U. Begille 56, J. Perlale		(1)	2065	375			3.430
TOTALES			50680	8097			

LLAVE GANADORA: 1-3, $ 3.800.

1ª DOBLE: Total de vales: 5.375. Total del pozo: $ 7.525.000. Vales de la ganadora: 262. Cotización del vale: $ 28.720. Valor del enganche: $ 31.600.

No corrió: La Trinité (3).

Ganada por: 1 1|2 cpo., la 3ª a 2 cpos., la 4ª a 1|2 cpo., la 5ª a 3|4 cpo., la 6ª a 2 1|2 cpos. Tiempo: 1'1"4|5. Cuidador: P. Addati. Caballeriza: Don Paco. La ganadora es hija de Ahascragh y Articiana. Edad: 3 años.

2ª Carrera — Premio TABLAZO — 1600 Metros

(Finalizó la 1ª apuesta doble)

CABALLO	JOCKEY	Nº	Ganad.	Placé	Dividendo		Pag.
1 EL CAQUEÑO 54, S. M'li		(6)	9618	328	460	310	—
2 Esturión 55, R. Torancio		(9)	9274	731		250	430
3 Cactus 54, M. Gómez ..		(7)	1872	210			2.390
4 Garauna 56, V. Villalba .		(5)	971	146			4.610
5 Royal Dandy 55, O. Brandi		(3)	8675	426			510
6 Reecolo 55 1|2, R. F'nández		(2)	833	114			5.370
U. P'cipito Solo 54, D. Cañete		(8)	744	99			6.010
TOTALES			31987	2054			

LLAVE GANADORA: 4-6, $ 540.

1ª DOBLE: Vales de enganche 183. Total de vales: 445. Nuevo pozo: $ 11.572.960. Vales del ganador: 144. Dividendo: $ 64.290. Vales del placé: 134. Dividendo: $ 17.270.

No corrieron: Granillo (1) y Bobi-Pope (4).

Ganada por: 2 1|2 cpos., el 3º a 8 cpos., el 4º a 3|4 cpo., el 5º a 2 1|2 cpos., el 6º a 1|2 cpo. Tiempo: 1'42". Cuidador: J. Figueras. Caballeriza: Las Marujas. El ganador es hijo de El Abra y Vitonica. Edad: 3 años.

3ª Carrera — 1600 Metros

HIPODROMO DE LA PLATA

	MARCADOR		GANADOR	PLACE
1º	12		1.740	2.90
2º	13			2.20
3º	15			2.90
4º	16			7.50
LLAVE	4	5	1.280	

1 Don Tiger 53, H. Granea
2 Egipciano 55, O. González
3 Alfard 53, J. Pizarro
4 Lemon Tree 53, J. Benítez
5 Metrallero 57, H. López
6 Westaber 57, R. Iglesias
7 Tournón 57, H. Prieto
8 Ramses 57, J. Ortiz
9 Camogli 57, H. Guías
10 B. Prince '7, G. Rojas
11 Juanche Loco, no corrió
12 Meñique 55, M. Cañedo
13 Don Boni 57, J. Maciel
14 Patrizier 57, V. Sabin
15 Fleurot 57, M. Barroso
16 Hauptman 57, L. Alzamora

UN HANDICAP CON BUENAS FIGURAS