SUPLEMENTO EN COLORES PARA LA MUJER: ¡RECLAMELO!

Se Agudizan los Planteos en Peugeot y Standard Electric

Pleitos Obreros

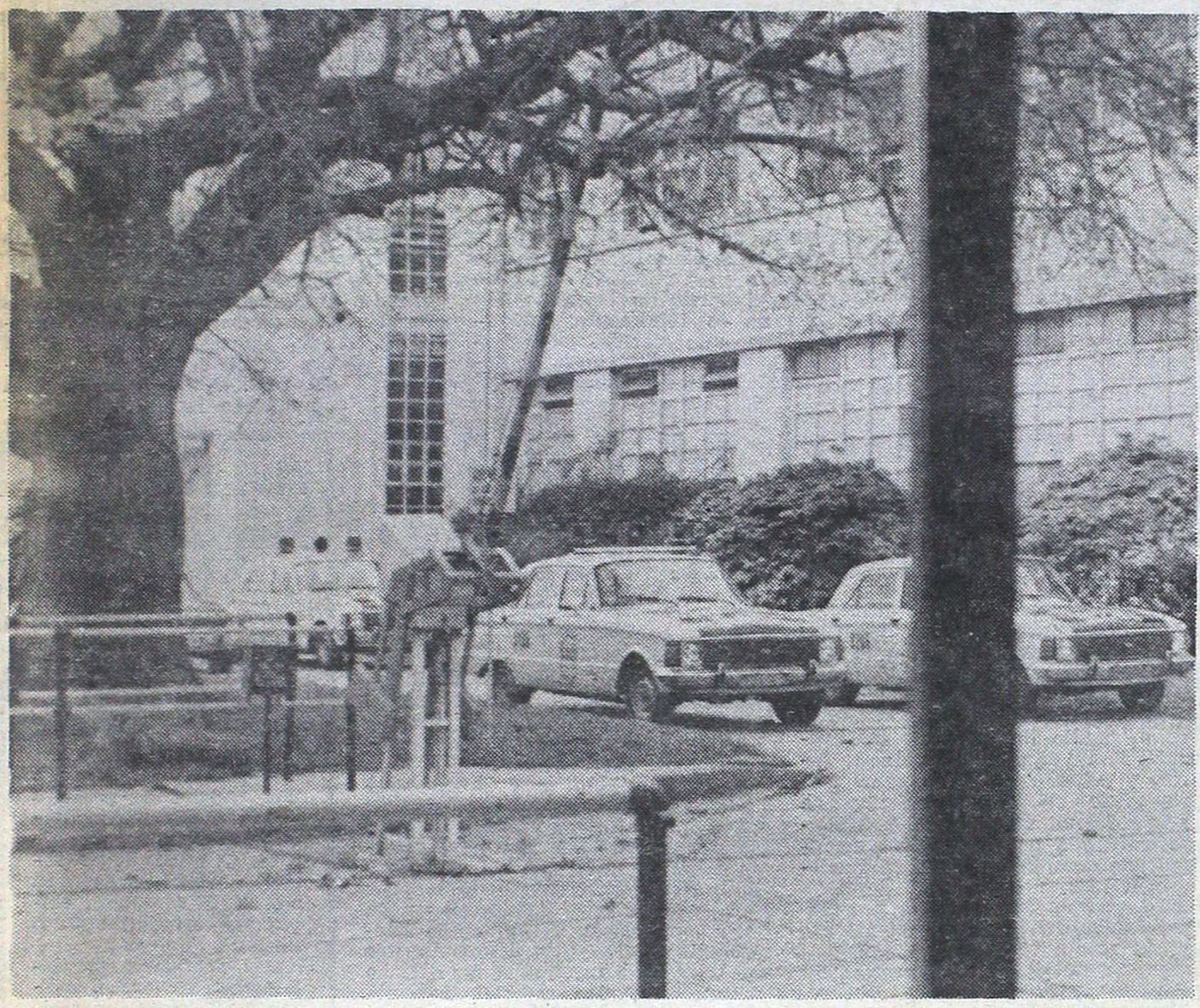

PRECAUCIONES: Vehículos policiales en las inslaciones de Standard Electric, donde tres mil trabajadores realizan huelga de brazos caídos. Reclaman el 100 % de aumento. (Inf. pág. 24).

crónica

FIRME JUNTO AL PUEBLO

EL DIARIO DE MAYOR CIRCULACION EN EL PAIS — 5ª EDICION DE LA TARDE

Año XVII — Buenos Aires, Martes 2 de Octubre de 1979 — Nº 5.379 — $ 500

RECARGO VIA AEREA $ 20

EL PAPA

ACLAMADO EN SU GIRA POR ESTADOS UNIDOS

ACLAMADO. El arribo del Papa a Nueva York, donde su presencia movilizó a una multitud con muestras de simpatía. (AP). (Página 6).

ESTADOS UNIDOS RETIRA SU EMBAJADOR EN CHILE

WASHINGTON, 2 (EFE). — Los Estados Unidos decidieron retirar a su embajador en Chile como primera de una serie de posibles medidas contra el gobierno chileno del general Pinochet.

Esas otras medidas serán "múltiples" y sin duda "afectarán al futuro de las relaciones entre los dos "países', declaró hoy en Washington el portavoz oficial del Departamento de Estado, Hodding Carter.

La esperada reacción norteamericana se produjo 24 horas después de que la Corte Suprema de Chile denegara la petición de extradición de tres oficiales de la "DINA" acusados en Washington del asesinato del ex canciller Orlando Letelier.

PELIGRA LA HUMANIDAD

CARTER ENVIA FUERTE CONTINGENTE MILITAR PARA PREVENIR ACCION RUSA DESDE CUBA

• Información Página 20

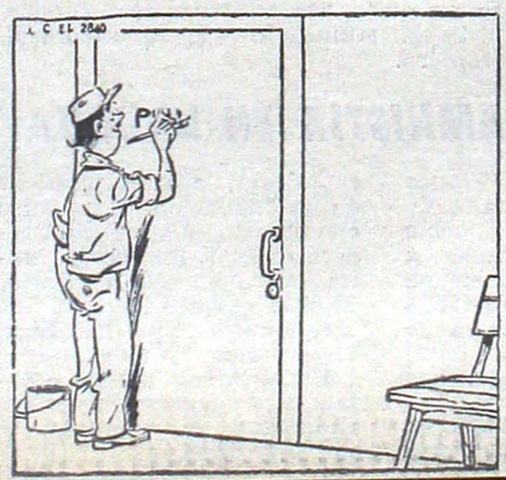

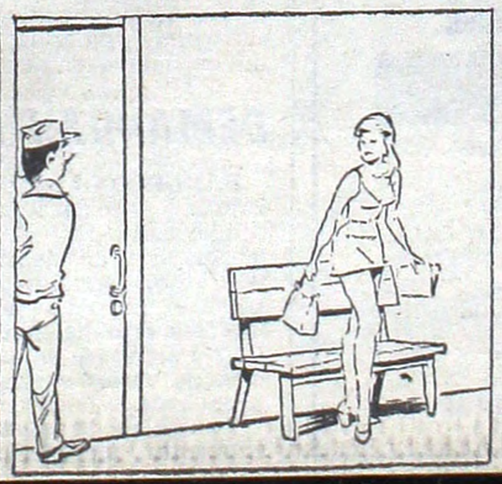

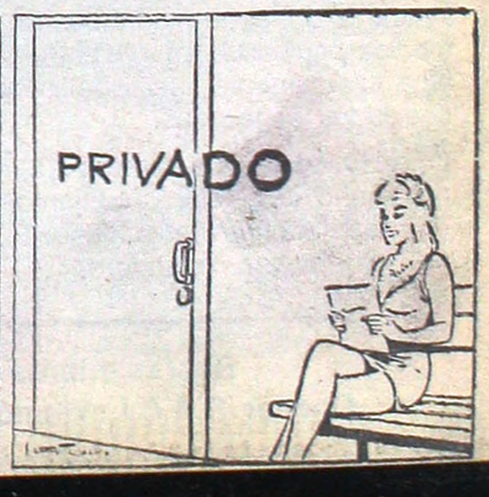

EL CANCER

Científicos Ingleses Hablan de un Tratamiento Casi Milagroso

LONDRES, 2 (AP). — Los científicos británicos afirmaron haber logrado un extraordinario progreso en el tratamiento de varias formas de cáncer, incluso el tumor de pecho, una de las principales causas de muerte en mujeres de entre 35 y 54 años años, aunque enfatizaron que su eficacia no estaba todavía definitivamente probada.

El doctor Len Price dijo que junto con el doctor Briget Hil perfeccionaron a lo largo de varios años un método de tratamiento que "en lo que concierne al cáncer de mama... es potencialmentte el más significativo avance del siglo".

Explicó que no se tratapa de la utilización de ningún nuevo medicamento milagroso ni eliminaba la necesidad de la cirugía ni la roentgenterapia (Rayos X). Ambos científicos, pertenecientes a destacados institutos londinenses de la especialidad, descubrieron la posibilidad de lograr resultados espectaculares suministrando enormes dosis de los medicamentos actuales durante períodos mucho más breves que los normales.

"La clave radica en la forma de administrar los medicamentos", dijo Price. "Nuestro planteo, basado en observaciones originales de experimentos con ratones efectuados por científicos canadienses, consiste esencialmente en administrar los medicamentos durante 24 horas con intervalos de varias semanas en lugar de hacerlo a través de varios días como es habitual. Siempre que se observen ciertas precauciones. Este tratamiento se puede aplicar a cualquier tumor maligno para el que se disponga de medicamentos efectivos".

¡Así se Apoya a la Ciencia!

OBRAS DE LELOIR: LA COMUNA DONO 500.000 DOLARES

El sueño del doctor Leloir de construir un nuevo y moderno edificio para desarrollar sus investigaciones ha dado un paso más hacia la realidad: la comuna donó 500.000 dólares para acelerar la concreción del importante proyecto. No es éste el primer aporte de la Municipalidad de la Ciudad de Buenos Aires. El Instituto de Investigaciones Bioquímicas Fundación Campomar ya ha recibido del intendente Cacciatore los terrenos en los cuales se levantará el edificio —como CRONICA ya lo adelantara—, ubicados en el predio limitado por las calles Patricias Argentinas y Eduardo Acevedo, en Parque Centenario.

En el acto de entrega de la donación de la importante suma de dinero, el brigadier (R) Osvaldo Cacciatore dijo en relación a este hecho auspicioso: "Existe una obligación nacional frente a este problema". Agregó que en casos similares a menudo permanecen indiferentes quienes, sin embargo, tienen la capacidad intelectual, la responsabilidad y las disponibilidades económicas" necesarias para concretar iniciativas de ayuda. Para aclarar a continuación: "Esta apelación está dirigida también a quienes, en épocas no muy lejanas, tuvieron que hacer aportes de distinta naturaleza para afrontar situaciones que no eran motivo de orgullo. Como lo es, en cambio, la erección del nuevo Instituto de Investigaciones Bioquímicas".

"Es fundamental que nadie quede de lado —continuó el intendente— y que todos puedan participar en esta empresa". Para invitar luego a una acción común "que no dure cuarenta y ocho horas, como suele pasar, sino que tenga efecto perdurable para realizar la obra y sostenerla.

En realidad, la Municipalidad, al ceder los terrenos mencionados, amplió la posibilidad de construir el nuevo laboratorio, que suplantará al viejo edificio ubicado en Vuelta de Obligado al 2400, en el barrio de Belgrano. Un sector que no es totalmente apto —como señalara este diario— pará desarrollar las importantes investigaciones. Una prueba de ello es que al producirse el fatal accidente que destruyó una estación de servicio también corrió peligro este edificio. Un riesgo que, unido a la falta de tranquilidad de la zona, está convirtiendo a las difíciles tareas de investigación en un trabajo pesado, inadecuado y molesto.

El doctor Leloir cuenta ahora con terreno, 500 mil dólares y el proyecto del edificio —elaborado gratuitamente por arquitectos e ingenieros— pero necesita otros impulsos. La donación de materiales de construcción, por ejemplo, se hace ahora una obligación impostergable. Debido a ello, desde este diario —que siempre ha conseguido respuesta de sus lectores— instamos a que las grandes empresas, esas a que hizo referencia el intendente Caciatore, colaboren con sus aportes. No solo se trata de una obra de bien, sino de una necesidad del país. Porque ayudar a la ciencia es ayudar a la Nación.

¡QUE PELIGRO! SE AGARRO A PUÑALADAS EN UN AVION

DENVER, Colorado, 2 (UPI). — Un pasajero de American Airlines que "tomó demasiado" y a quien los compañeros de vuelo le pidieron que se tranquilizara, en un viaje de Chicago a San Francisco, perdió el control mental y comenzo a distribuir tajos con un cuchillo, obligando a que se hiciera una escala de emergencia en Denver.

Los pasajeros y tripulantes del DC-10 lucharon con el ebrio anoche, mientras volaban sobre Colorado, y lograron dominarlo, atándolo con un cinturón en el suelo de la sección turística, donde fue arrestado por las autoridades de Denver.

En el dramático incidente tres pasajeros sufrieron lesiones menores y un cuarto debió ser hospitalizado con dolores en el pecho. Agentes de la Oficina General de Investigaciones (FBI) identificaron al ebrio como Edward Provenzano, de 30 años.

♦ MURIO EN EL AIRE

WASHINGTON, 2 (EFE). — Un piloto que dirigía un avión de Pan American Airlines desde Honolulu (Hawaii) a Los Angeles (California), sufrió, durante el viaje, un ataque al corazón y murió, informó un portavoz de la compañía.

El capitán Vernon Julfs, de 59 años, se sintió mal media hora antes del aterrizaje y pidió ser sustituido de su puesto al frente del aparato.

Otro piloto que se encontraba a bordo efectuando una inspección de rutina ordenada por Pan American Airlines, se hizo cargo del vuelo

LA TERMINAL DE CARGAS "MARCHA SOBRE RUEDAS"

Más de cuatrocientos empresarios del autotransporte público de cargas de todo el país asistieron a la primera convocatoria de la Comisión Coordinadora Pro Estación de Transferencia de Cargas, a construirse en el predio limitado por las avenidas Perito Moreno, Castañares, Varela y Agustín de Vedia, sobre una superficie de 78 hectáreas y de acuerdo a un cronograma de trabajo elaborado por el gobierno comunal que tiene como fecha de finalización 1983.

La reunión fue presidida por **Rogelio Cavalieri Iribarne** y cuenta con el auspicio de la Federación Argentina de Entidades Empresarias del Autotransporte de Cargas. Durante el encuentro se ofreció a la concurrencia un pormenorizado detalle de todas las gestiones realizadas por las cuatro subcomisiones designadas al efecto:

Se adelantó que FADEEAC ha prestado todo su apoyo a la gestión que iniciara la Cámara de Empresarios del Transporte de Cargas de la Capital Federal, que preside **Carlos P. Rodríguez**, ante la Comisión Municipal de la Vivienda. Y se destacó que el extraordinario interés demostrado ha sido una clara y terminante demostración del verdadero interés que existe en el sector por esa trascendente iniciativa de la Municipalidad de la Ciudad de Buenos Aires, que contribuirá no solo a solucionar un problema de tipo urbanístico, sino también a mejorar notoriamente la eficiencia operativa de las empresas de cargas.

Más Teléfonos Para Moreno

La Empresa Nacional de Telecomunicaciones, anunció que el próximo jueves librará al servicio público, 3.400 líneas telefónicas, en la central automática de Moreno, provincia de Bs. Aires.

Con dicho libramiento, esa unidad contará con una capacidad operativa de 7.000 líneas, instaladas en el edificio de Alcorta y Melo, cuyos salones operativos cuentan con facilidades para elevar esa cantidad a 20.000 líneas.

Por otra parte, paralelamente se incrementarán de 7 a 40 los teléfonos públicos instalados en esa jurisdicción.

Se dijo que en el momento de la habilitación, serán conectados 400 nuevos abonados, y hasta fin de año otros 600, estimándose completar la capacidad a comienzos del año 80.

Es muy posible que esta empresa sepa de iluminación de teatros y estudios de TV más que Ud.

Kliegl ha estado en las actividades de iluminación escenográfica durante casi 100 años. Ha suministrado equipos de iluminación y control de televisión durante más de 40 años después del advenimiento de la televisión.
La realidad es que por su capacidad ayuda a más de un millar de estudios e instalaciones, incluyendo las cinco redes más importantes en Norteamerica.

Nuestro personal se complacerá mucho en ayudar a Ud. determinándole un diseño a la medida y cuidadosamente planeado que satisfaga exactamente sus especificaciones y necesidades especiales.

O, si Ud. desea una compra realmente económica, uno de nuestros conjuntos standarizados satisfará las necesidades usuales de estudios de tamaño standard.

Kliegl

Kliegl Bros.
32-32 48th Av.
Long Island City
New York 11101, E.U.A.
Teléf. (212) 786-7474

Representante Exclusivo en Argentina
Onecor S.A.C.I.- Viamonte 1328 - 40-8105/3969 - Capital

OPOSITORES

A Strossner Buscan Apoyo en OEA

CARACAS, 2 (ANSA). — Después de haber visitado Brasil y Estados Unidos, arribó a Caracas una misión opositora al régimen de Alfredo Stroessner, de Paraguay, que procura obtener respaldo para que la situación de ese país sea analizada en la próxima reunión de la Organización de Estados Americanos que se celebrará en la capital boliviana de La Paz.

La delegación está integrada por dirigentes del Movimiento Popular Colorado de Paraguay, entre los que se cuentan a Waldino Ramón Lovera y Miguel Angel Casabanca, quienes anteriormente se entretuvieron con el virtual candidato a la presidencia de los Estados Unidos, Edward Kennedy y con dirigentes del Movimiento Democrático brasileño, quienes los recibieron en Curitiba.

Proyectando la situación internacional de Paraguay en el marco latinoamericano, los denunciantes destacaron que "el general Stroessner, de 66 años, está al frente de la dictadura más vieja de Sudamérica, que cumple ya un cuarto de siglo y que parece vivir aún en los años cincuenta, cuando cometió un acto que a la larga lo perjudicará, cual fue haber acogido al derrocado presidente argentino Juan Domingo Perón".

En tal sentido señalan el hecho de que hoy el Paraguay haya recibido como "residente temporario" al derrotado presidente nicaragüense Anastasio Somoza.

Asimismo criticaron al gobierno paraguayo por haber detenido al dirigente del partido Radical Liberal Auténtico, Domingo Laino, quien habría denunciado en su país que el presidente brasileño no quiso ver a Stroessner, aunque el régimen paraguayo había anunciado que se celebraría un encuentro en la frontera.

DEMANDAN AMNISTIA EN URUGUAY

BARCELONA, 2 (France Presse). — Una semana de solidaridad con el pueblo uruguayo y en demanda de una amnistía política en ese país se inició hoy aquí con un concierto de guitarra de Luis Palacios y la presentación de varios cortometrajes uruguayos.

Dentro de la campaña de solidaridad se celebrará una exposición de artes plásticas en la fundación Joan Miró con obras de Joan Miró, Frederica Amat, Fontecilla, María Girona, Jordi Pablo, Tapies, entre los españoles, y de los uruguayos Eva Líaz, Mateo Tikas y Oreggione.

Un recital de música y palabras de la poesía uruguaya clausurará la campaña el próximo domingo.

FOTOCOPIAS AUTENTICADAS

LEYES 20243 - 20859

FALSAS FOTOCOPIAS SORPRENDEN LA BUENA FE.

UNA FOTOCOPIA AUTENTICADA GARANTIZA SU DOCUMENTO ORIGINAL

INSTITUTO OLIVARES

LAVALLE 1368

Se Elabora el Informe Sobre la Sublevación

Menéndez: 30 a 90 Días de Arresto

CORDOBA, 2 (De nuestro corresponsal). — El nuevo comandante del III Cuerpo, general de división José Antonio Vaquero, estaría elaborando un informe sobre la actitud de su antecesor en el cargo, general Benjamín Menéndez, su segundo, general Jorge Maradona, y el grupo de oficiales que participó en la frustrada rebelión.

Dicho informe sería elevado al comandante en jefe del Ejército, teniente general Roberto Viola, quien recabaría el asesoramiento jurídico de la Auditoría General del Ejército, tras lo cual dispondría la sanción a aplicarse a los participantes de la frustrada intentona.

Trascendidos de fuente responsable consideraban que el general de división Luciano Benjamín Menéndez podría ser sancionado con un arresto a cumplir en alguna guarnición ajena a la jurisdición del III Cuerpo, acaso en la región mesopotámica.

En cuanto al lapso de la sanción, las hipótesis variaban entre 30 y 90 días, si bien se trata solamente de conjeturas, pues la decisión depende del teniente general Viola en forma exclusiva.

Por su parte, el general Menéndez permaneció todo el día de ayer en la vivienda que aún ocupa del barrio General Deheza, donde recibió a diversos civiles y militares que fueron a saludarlo, a la espera de las sanciones que se le impongan.

Si bien el general Menéndez no está aún sometido a ningún régimen especial, prescindió de salir de su domicilio y también se negó a recibir a la prensa.

♦ ¿CON SUAREZ MASON?

CORDOBA, 2 (De nuestro corresponsa(). — El jefe del Estado Mayor General del Ejército, general de división Guillermo Suárez Mason, habría visitado al ex comandante del III Cuerpo, general Menéndez, en su domicilio del barrio General Deheza, según una versión que no fue confirmada (pero tampoco oficialmente desmentida) que publican dos matutinos locales. La visita habríase producido luego del acto de asunción, ayer, del general Vaquero. Suárez Mason abandonó el casino de oficiales del Comando para dirigirse a la casa de Menéndez y regresó 45 minutos después. Interrogado por periodistas, derivó toda información al general Viola. La versión concluye afirmando que Suárez Mason podría haber sido portador del banderín del ex comandante quien, obviamente no lo retiró por las circunstancias conocidas.

♦ ASUNCION DE VAQUERO

CORDOBA, 2 (De nuestro corresponsal). — El teniente general Viola puso fin formalmente, con el acto de asunción del nuevo comandante del III Cuerpo, general de división José Vaquero, a la primera crisis interna del Ejército en los últimos cuatro años y medio, tras la frustrada sublevación del general Menéndez. El acto comenzó a las 18.15, poco después de la llegada por vía aérea del general Viola, a quien acompañaban el jefe del Estado Mayor, general de división Carlos Suárez Mason, y el jefe del III (Personal) del Estado Mayor, general de brigada Arturo Centeno.

Estuvieron presentes los comandantes de las tres brigadas pertenecientes al III Cuerpo, generales Santiago Martella (IV Brigada de Infantería Aerotransportada), Miguel Podestá (V Brigada de Infantería) y Mario Lépori

♦ VIOLA CON MANDOS

El general Viola celebraría esta semana, una reunión con los generales de división para pasar revista a los últimos sucesos, en cuyo transcurso les informaría sobre su desarrollo y sobre las acciones futuras, afirmaron aquí fuentes responsables.

VIDELA DELEGA EL MANDO EN HARGUINDEGUY

El presidente Videla delegará el mando en el día de mañana en el ministro del Interior, general Albano Harguindeguy. La ceremonia se cumplirá a las 12.30 en la Casa de Gobierno, con la presencia de altas autoridades.

El escribano mayor de Gobierno, doctor José María Allende, dará lectura al acta mediante la cual se hace el traspaso interino del Poder Ejecutivo del teniente general Videla al general Harguindeguy, tras lo cual será firmado el documento por las autoridades presentes.

Este acto se cumple con motivo de viajar el teniente general Videla a Japón al día siguiente, iniciando así su gira de 6 días por el país oriental.

♦ SIN CONFERENCIA

Sin anuncio previo se había previsto una conferencia de prensa con el presidente Videla para mañana, martes, con la exclusiva presencia de los cronistas acreditados en la Casa de Gobierno..

Los hechos acaecidos al finalizar la semana, con la destitución del general Benjamín Menéndez, resolvieron al presidente Videla postergar el encuentro con los periodistas hasta su regreso de Japón.

"LA ARMADA MANTUVO TOTAL PRESCINDENCIA"

USHUAIA, 2 (De nuestro corresponsal). — "La Armada ha tenido una actitud de total prescindencia en ese episodio", afirmó, en rueda de prensa, el almirante **Armando Lambruschini**, cuando fue consultado sobre el episodio que tuvo como principal protagonista al general de división **Luciano Benjamín Menéndez**. Y añadió: "Como ustedes saben, se trataba de una cuestión exclusiva del Ejército".

El comandante en jefe de la Armada, que realiza un viaje de inspección en la zona sur del país, fue consultado tamb,én sobre el documento del Partido Justicialista que encabeza con su firma el escribano **Felipe Deolindo Bittel**, a lo que respondió: "Yo jamás personalizo ni hablo en términos generales. Le dije que son burdas declaraciones para obtener una simple propaganda".

En otra parte de la conferencia de prensa, el almirante **Lambruschini** dijo, con relación a la Propuesta Política de las Fuerzas Armadas que se conocerá antes de fin de año: "Explicará —dijo— cómo es el país que queremos; contendrá algunas definiciones importantes tales como es el diálogo, la participación, etc.". Reiteró anteriores declaraciones y afirmó que "la propuesta contendrá objetivos pero no plazos, puesto que el Proceso no los tiene". Señaló, en seguida, que "tendrá como base la Constitución Nacional, dado que en ella está inspirada".

Cuando se le preguntó sobre la instrumentación del documento, observó que "empezará en su faceta práctica el año próximo", y añadió que, entre otras cosas, se iniciará el estudio del estatuto de los partidos políticos que regirá la vida de esas agrupaciones. Admitió, en seguida, que es muy posible que se cree una comisión asesora para la etapa instrumental, cuyo nivel de dependencia orgánica no está por el momento decidido.

Con relación al panorama que presentan las negociaciones con Chile, manifestó: "No puedo agregar nada, porque todo está publicitado: la etapa de la presntación de los problemas por ambos países como así también la etapa de reflexión del cardenal Antonio Samoré. Ahora estamos en la tercera etapa, en la que los países harán, llamémosle, proposiciones en busca de un acercamiento para superar diferencias".

JUEZ SE DECLARO INCOMPETENTE PARA INSTRUIR EL JUICIO CONTRA BITTEL

RIO GALLEGOS, 1º (De nuestro corresponsal). — El doctor Federico Manuel Pinto Cramer, juez federal de la provincia de Santa Cruz, que había iniciado acción legal contra el vicepresidente en ejercicio de la presidencia del Consejo Superior del Movimiento Nacional Justicialista, doctor Deolindo Felipe Bittel, por presunto desacato al presidente de la Nación y a la Junta Militar, se declaró hoy incompetente para instruir actuaciones contra el nombrado y contra el dirigente peronista Herminio Iglesias con motivo de la declaración por ellos entregada el 11 de setiembre último a la Comisión Interamericana de Derechos Humanos y que tuvieron amplia difusión

Para declarar su incompetencia el doctor Pinto Crámer tomó en cuenta, precisamente, "la magnitud alcanzada por las declaraciones de los dirigentes peronistas, que encontraron repercusión en todo el territorio nacional a través de los distintos órganos periodísticos". A juicio del magistrado, el juez federal de Buenos Aires es el que tiene competencia para determinar si los dirigentes mncionados incurrieron en el delito de que los acusó

En un primer momento, el juez federal de Santa Cruz giró al procurador fiscal nacional doctor Víctor Novaro las actuaciones destinadas a que se investigara si las declaraciones en cuestión constituían una violación de las normas contenidas en la ley número 20840, de seguridad nacional, y de las partes correspondientes del Código Penal que prevén sanciones para las actividades que atenten contra el orden y fomenten el caos y la subversión.

El documento justicialista, presentado por Bittel a la Comisión Interamericana de Derechos Humanos, contenía referencias conceptuales sobre el Movimiento y, por último, denunciaba "el encarcelamiento, vejación y confiscación de los bienes de la señora presidenta de la Nación Argentina, doña María Estela Martínez de Perón", del dirigente sindical Lorenzo Miguel "y de otros que padecen las consecuencias de las llamadas «actas»", así como también "la muerte y lo desaparición de miles de ciudadanos, lo que insólitamente se pretende justificar con la presunción de fallecimiento, que no significa otra cosa más que el reconocimiento de las arbitrariedades cometidas".

DIABOLICA BORRACHERA: PROPINO UNA SALVAJE PALIZA A SU MUJER

POSADAS, Misiones, 2 (De nuestro corresponsal). — En la seccional policial de Guaraní denunció María Sixta Gutiérrez, argentina, de 20 años, que su concubino Andrés Toledo, en completo estado de ebriedad le propinó una brutal paliza y luego de colocarle un cinto de cuero alrededor del cuello la arrastró por el interior de la vivienda.

La denunciante resultó con lesiones de consideración y el irascible sujeto fue detenido.

♦ PERECIO AHOGADO

Jorge Peralta, argentino, de 29 años, salió a pescar en compañía de una hermana en el arroyo Yaza, en las cercanías de la localidad de Campo Viera, en la zona centro de la provincia, cuando por causas que se desconocen cayó a las aguas y desapareció de la superficie.

Se realizan rastreos para rescatar el cadáver del joven.

♦ HERIDO A MACHETAZOS

En una reforestación del alto Paraná, jurisdicción de la localidad de Esperanza, por causas que se investigan, Antonio González, de 34 años de edad, armado con un machete atacó a su patrón, Arsenio Duarte, propinándole golpes que le produjeron una herida cortante en el rostro y en el parietal izquierdo, además de lesiones internas.

La víctima fue internada en el hospital Eldorado, habiéndose detenido a González.

♦ CHOQUE Y PARO CARDIACO

Teodoro Sosa, argentino, de 51 años de edad, chofer de la grúa de la Dirección de Tránsito de la Municipalidad de Posadas, sufrió mientras manejaba dicho vehículo oficial un paro cardíaco, que le ocasionó la muerte.

El rodado, sin control, embistió a un automóvil que guiaba Aníbal Ramón Ghunter, domiciliado en la ciudad de Oberá. La colisión produjo pequeños daños materiales a los dos vehículos.

Llama la atención que esta capital misionera se esté convirtiendo en los últimos meses en una ciudad donde abundan los choques p accidentes. La gente local los atribuye a la presencia de turistas que lanzan sus vehículos a gran velocidad por las estrechas calles de Posadas, y sobre todo de noche.

Trenes Atrasados

Ante consultas formuladas esta mañana con relación a la prestación de los servicios ferroviarios, la División Tráfico de Ferrocarriles Argentinos señaló que los convoyes que cumplen los diagramas en Capital y Gran Buenos Aires, es decir trenes locales, corrían sin alteraciones. No obstante, por denuncias del público, se supo que el Ferrocarril Sarmiento funcionó con diez y quince minutos de atraso en las primeras horas de hoy. Las restantes líneas, Mitre, Roca, Urquiza, Belgrano y San Martín circularon con regularidad horaria.

Los Socialistas Buscan la Integración de un Frente

MAR DEL PLATA, 2 (De nuestro corresponsal). — Se reunió en esta ciudad la Comisión de Acción Política del Partido Socialista Democrático, para considerar, entre otros temas, el relacionado con la integración de un movimiento o frente con otras corrientes políticas democráticas, que imponga al país "un nuevo estilo de hacer política, dejando de lado el populismo, la demagogia y la superficialidad en la consideración de los problemas públicos".

Participaron del encuentro, entre otros, **Emilio José Giannoni**, secretario general; **Fernando Punta**, tesorero; **Raúl T. Dellepiani**, director de "La Vanguardia", y **Francisco J. Pasini**, secretario general de la Federación Bonaerense. Se procuró "una definición actualizada de los principios políticos, como lo aconseja la realidad contemporánea, a fin de que la misma pueda ser suscripta no solo por los militantes del partido, sino por distintas personalidades que, sin ser afiliadas, estén dispuestas para brindar su apoyo a una serie de planteos básicos para sacar a la Nación de su actual estancamiento".

ASI, QUIEN NO COMPRA?
Todos los Planes son a Precio y Cuotas fijas e inamovibles.
DORMITORIOS, COMEDORES, LIVINGS, CON FACILIDADES HASTA 22 CUOTAS. SENSACIONAL PLAN, CON 1 CUOTA RECIBE SU COMPRA. TAMBIEN EXCLUSIVO "PRECIO CONTADO Y LO PAGA EN CUOTAS"

Este DORMITORIO de MODULOS con Rinconero, excelente terminación Precio Contado $459.000
ó en 10 cuotas de $69.000
SABADOS ABIERTO INCUSIVE DE 15 a 20 Hs. Y DOMINGOS DE 11 a 13 y 15 a 20 Hs. UNICAMENTE EN AV. SAN MARTIN 3219 cap.
KARPEN Muebles
lunes a viernes de 8,30 a 12,30 y 13,30 a 20 Hs. Sábados de 8 a 13 Hs.
• Av. SAN MARTIN 3219 Capital • en Lanús: H. YRIGOYEN 4282 (ex Av. PAVON)
contigli s.a.

Medicamentos a Jubilados

Tal como lo adelantamos en las ediciones de ayer el lunes próximo entrará en vigencia un nuevo sistema de descuentos en los medicamentos a través del plan de Asistencia Médica Integral (PAMI), según anunció el secretario de seguridad social, Santiago de Estrada.

El funcionario dijo que el nuevo sistema contempla la entrega gratuita de medicamentos a los jubilados y pensionados que están internados en clínicas o establecimientos del tercer nivel, como así también medicamentos especiales, como los citostáticos.

Agregó que se establecerá un descuento del 70 por ciento para alrededor de 300 medicamentos que en los de mayor uso en las personas de más edad, como por ejemplo para afecciones cardiovasculares, diabetes, etcétera.

EL LISTADO

El listado de medicamentos al que corresponderá el descuento del 70 por ciento es el siguiente: Acylanid Adalat, Adelfan, Akineton, Akotin 250, Aldactone "A", Aldatense, Aldazida, Adomet, Alternus, Allopurinol, Angiobasina, Angiotrofin, Angormin, Antidrasi, Antipressine D, Aptin, Arlibide, Artane, Arterioglase, Artosin, Ateroclar, Atervil, Atlansil, Bagoserfia, Baycaron, Bemplas, Betacardone, Binaz'n, Bioarterol, Biorgan, Biorgan Periferico, Biodiabes, Biodia Licor, Blocardyl, Brinardina, Butinat, C.C.K. 40, Cadencial, Cambiex, Cargiogoxin, Cardiokalm, Catapresan, Catensin G, Cedigoxina, Carpina, Cedilanid, Cedronil, Citovid, Cliarvas, Colchicina Houde, Colchimax Houde, Colpuril, Complamina, Conducil, Cordiun, Coremax, Coronovo, Corosorbide, Cumatil, D.B.I., Danaden, Dantoinal, Dantrium, Dadnil, Daprin, Declinax, Desclidium, Diabemin, Diaben, Diabinese, Diabrin, Disformin, Diamox, Difluz, Digilong, Digimerck, Digital I.V.G., Digitalina "Mialhe", Dilartan, Dilon, Dilvax, Dilectus, D'melor, Dismaren, Distalene, Diufortan, Diurex, Diuromet, Diuse, Diuzina, Doctus, Doparkine, Dulootil, Durules "KE", Encefalon, Eliur, Emede, Enfrental, Epamin, Epicarpin, Epifrina, Epocan, Equitonil, Errolon, Esbatal, Esidrex, Esimil, Estreptomicina, Estreptomicina Northia, Estreptomicina Richet, Estambutol Beta, Estambutol Armstrong, Euglucon, Evicyl 500, Flaxinil Piracetan, Fludilat, Flumetiazida Hipotensor, Flumetiazida R.P. Folcodal, Fosdigoxin, Frecuental, Fren Pres, Frumil, Furdiuren, Furosemida, Gentridal, Geriplus, Ginsex R.2., Glaudoalcon, Glausil, Glucopostin, Glurenmor, Glutrid, Graval, Guanedin, Hemotrope, Hidrenox, Hiporauser, Hostaginan, Hydergina, Hygroton, Hygroton Reserpina, Ibear, Ildamen, Iridus, Inderal, Inphos, Insibrin, Insulina, Islotin, Soqet, Isoptino, Isopto Carsachol, Isopto Carpina, Isordil, Igoxina, Kalef, Kaliun, Kaon, Kemadrin, Lampit, Lamuran, Landopax, Lanicor, Lanoxin, Lanitop, Dadoropa, Lasix, Licuamon, Litanin, Lotoqu's, Lucina, Madopar, Magnevas 75, Maliasin, Mazicardil, Max Uric, Maycor Nepro Aptin, Merinax Vascular, Metionina Poen, Mexitilen, Minipres, Minodiab, Moduretic, Mondus, Monobeltrin, Myambutol, Mysoline, Nadisan, Natropas, Neugeron, Neurivan, Nocobrevin, Nicotibina, Nidrane, Nifelat, Nisirol, Niscaps, Nitro Lingual, Nitroprontal, Nogluc, Noloten, Normatensil, Normoglucina; Norjaso, Nosim, Nuriban, Nurox, Obinese, Oftalmotonil, D.M. Hidantoina, Oposim, Oratrol, Duabaina, Pagitan, Pandiuren, Parepil, Passacanthine, Pentolinium, Pentrium, Perflavon, Peritrate, Peritrate con Trinitrina, Permaverine, Persantin, Persantinat, Persumbrax, Pertenso, Piboril, Pilocel, Pilocarpina, Pilocarpina Poen, Pilocarpol, Pilometyl, Pilosan, Pira, Pirazin, Potasio, Prenormine, Presi Redul, Presolisin, Profilar, Progeril, Pronatensil, Protayerst, Propranolol, Prosorbide, Purodigin, Quinidina Sintyr, Quinidina Domínguez, Quinidina Wellcome, Quinidina Boeringer-Sohn, Radanil, Rauwiton, Rautrax D, Rawnormol, Remynal Retinese "R", Resertansil Plus, Resurlea, Retropresil, Ritmil, Rivotril, Rotesar, Rosolio, Rouniacol Retard, Rodhia, Rodhia Sectral, Rutensil, Rau, Sacerll, Sedangor Combi, Sedaraupin, Segurex, Sequax, Sernion, Serpasol, Serpineurin Cpto., Serpiten, Sibelium, Siglium, Simultán, Sinemet, S'ntiafur, Sintiapres, Sintrom, Sodiurene, Sonadryl, Sostenil, Sulfanesia Papaveri, Sulfato de Quinidi, Stugeron, Surantol, Talucard, Tandiur, Tandiur, Tandiur R, Taquicardina, Tebecín, Tegretol, Teniatrán, Teraprodil, Tesical, Tesical con Resperpi, Texupral D, Tirenil, Trane, Trasicor, Tremblex, Trental, Trinitrón, Trinuride, Tromexán, Uricolyse, Uromil, Uroquard, Vasculat, Vasoarterol, Vascunicol, Vasodilat, Vasodín, Vasomydal, Vasotón, Vasextren, Vimedel, Vincalex, Vincapán, Vinodrel, Virosol, Visergol, Visken, Visumiotic, Xanilón Forte, Zyloric.

PAMI: Lista Completa de Remedios que Tendrán el 70% de Descuento

¡Se Supo! El Hijo del Sha, de Amores con una Milanesa

MILAN, 2 (ANSA). — La novia de Reza Ciro, hijo del ex sha de Persia, sería una enfermera milanesa que se llama María Letizia Sparacello, tiene 22 años y trabaja en la sección cirugía del hospital "San Carlo" de la capital lombarda. Da la noticia el cotidiano de Milán "La Notte" que publica una larga entrevista con la joven.

Hablando de la situación actual de la familia del ex sha, la muchacha dijo: "Sé que la vida de la familia Pahlevi, después de un período más bien tenso, se ha vuelto serena. No es verdad que viven asediados...".

La enfermera —como cuenta en la entrevista— habría conocido a Reza Ciro hace algunos años durante uno de sus viajes a Teherán, donde iba a visitar parientes.

"Durante una de estas estadías —afirma María Letizia— una amiga me invitó a una fiesta en casa de unos conocidos. Entre los invitados estaba Reza Ciro."

La joven contó también que conoció personalmente al sha y a su esposa Farah diva. "La última vez que vi a Reza Ciro fue el verano pasado en Estados Unidos", agregó.

"GANAMOS EL MERCADO MUNDIAL DE LA CARNE"

POSADAS, 2 (De nuestro corresponsal). — "En los primeros seis meses del año la Argentina fue uno de los pocos países presentes en el Mercado Mundial de Carnes", "con el tiempo creo que podremos recuperar posiciones", sostuvo anoche en la ciudad de Eldorado, el secretario de Agricultura y Ganadería de la Nación.

El ingeniero Jorge Zorreguieta llegó acompañado por el presidente de la Junta Nacional de Granos, licenciado David Lacroze.

Ambas autoridades tenían previsto asistir a los actos de clausura del Primer Congreso Provincial de Citricultura y Fruticultura y la celebración del 60º aniversario de la fundación de la ciudad de Eldorado, pero debido a inconvenientes surgidos en la aeronave que los trasladó, se ven imposibilitados de cumplir aquel compromiso, viajando en horas de la noche. Así, tuvieron oportunidad de presidir la mesa en la cena ofrecida por la Asociación Citricola Fruticola de Misiones, comida a la que asistieron el ministro de Asuntos Agrarios de la provincia, señor Albino José Szychwski, funcionarios del área, productores, cooperativistas, expertos y científicos argentinos y extranjeros asistentes al congreso citricola-fruticola.

En conversación con periodistas el secretario de Agricultura y Ganadería sostuvo que "el stock ganadero se está reconstituyendo rápidamente en estos momentos. La hacienda —agregó— ha cambiado en forma importante, es decir que paulatinamente la composición y calidad del ganado que entra a Liniers va cambiando sus características de hacienda de liquidación. Por otra parte el precio de los reproductores, especialmente las vacas y vaquillonas ha subido. Todo esto indica —dijo— que se ha iniciado un proceso de reconstrucción de planteles muy importante, y por otra parte Argentina, si bien ha disminuido su plantel, lo tenía mermado en menor proporción que otros países, ya que esta alza de precios mundial encontró a Argentina en condiciones de dar la respuesta.

La prueba de esto —agregó el ingeniero Zorreguieta— está en que en estos primeros seis meses del año, Argentina era prácticamente el único país que estaba en el mercado mundial.

Justo en ese momento hemos tenido que disminuir las exportaciones ya que la disponibilidad de hacienda es menor. Pero entiendo que va a ser un problema que se solucionará con el tiempo, y que vamos a poder recuperar nuestra posición.

YANQUIS PREPARAN LOS "BEBITOS DE PROBETA"

WASHINGTON, 2 (EFE). — Uno de los niños que vengan al mundo en los Estados Unidos con la próxima primavera será el primer símbolo de esperanza para las 200.000 mujeres de este país que quieren pero no pueden tener hijos.

El primer bebé-probeta "Made in USA" nacerá en abril de 1980, calculan los médicos de una clínica de Norfolk (Virginia), que ya tienen seis candidatas para su experimento.

Las seis mujeres visitan periódicamente la clínica para que los médicos observen sus períodos de fecundidad y llegado el momento puedan realizar en ellas el "milagro" que, hasta la fecha, sólo ha ocurrido dos veces en Inglaterra.

El primer bebé-probeta, Leslie Brown, nació en ese país en 1978, una fecha en la que estaban prácticamente prohibidos en los Estados Unidos los experimentos necesarios para conseguir un nacimiento así. Por una serie de razones, principalmente morales, el gobierno norteamericano se negó hasta hace poco a financiar directa o indirectamente la investigación genética y su práctica en el laboratorio. Esta prohibición terminó a comienzos de este año. A la clínica de Norfolk se sumarán en los próximos años muchas más de los Estados Unidos para remediar el problema de las mujeres que quieren tener hijos pero no pueden por tener cerradas las trompas de Falopio por donde debe penetrar el semen para fecundar sus óvulos.

El sistema norteamericano para conseguir bebés de laboratorio será prácticamente igual al efectuado por los doctores ingleses. El doctor Edward Jones, que dirige el proyecto en la clínica de Virginia, trabajó anteriormente en el hospital de la facultad de medicina John Hopkins, de Baltimore, junto a Robert Edwards, uno de los dcotores que colaboró en el nacimiento de Leslie Brown.

LOS LINCHARON

DAXACA, México, 2 (UPI). — Las autoridades investigan el linchamiento de cinco indios durante el fin de semana, lo que aparentemente se produjo porque los acusaron de matar a un dirigente comunal granjero. Un vocero del fiscal del distrito, dijo en la ciudad de Matías Romero, ubicada a casi 130 kilómetros al este de Daxaca que los dos sospechosos de haber realizado los asesinatos masivos ya habían sido detenidos, pero que "la investigación seguía su marcha". El vocero agregó que de acuerdo con los testigos, el dirigente comunal granjero Alberto Cruz Díaz fue baleado el viernes, mientras trabajaba cerca de la ruta Transisthmuc, al sudeste de México.

Crónica Del Gran Buenos Aires

ESTEBAN ECHEVERRIA

La subsecretaría de Cultura de la municipalidad de Esteban Echeverría, por intermedio de la Dirección de Cultura, invita a participar en el II Certamen de la Música, la Canción y la Danza Tradicional de la provincia de Buenos Aires, para intérpretes no profesionales. El certamen es de carácter competitivo y los temas estarán encuadrados dentro del repertorio sureño. Se hará una preselección en este distrito para lo cual los interesados deberán inscribirse en la calle Sofía Terrero de Santamaría 342, de Monte Grande.

LOMAS DE ZAMORA

No hacen nada y no dejan que los demás hagan algo. Un dicho que pone en evidencia la incapacidad y malevolencia de algunas personas ante la obra o los deseos de hacer cosas para el bien común de otros y que se aviene con justeza para señalar ante la opinión pública a esos "inadaptados de siempre" que, obrando con perversidad y malicia, han destruido y robado árboles que, pocos días antes, había plantado la municipalidad de Lomas de Zamora en su plan de reforestación iniciado en Temperley, luego de finalizada la repavimentación de un gran número de arterias, que siempre fue reclamada por la población.

En una reciente inspección efectuada por personal de la Dirección de Obras Públicas, dependiente de la Secretaría de Obras y Servicios Públicos de la comuna, fue posible advertir a lo largo de distintas cuadras de la Avda. Meeks la destrucción de 10 fresnos y la sustracción de otros 2. Esto revela la depravada acción de quienes se colocan en la vereda de los detractores, para desgracia de los que ansían progreso, para una existencia tranquila y feliz.

Ya se ha informado sobre otras anomalías cometidas con árboles recién plantados y el daño que provocan a la población. El beneficio que está brindando el municipio, cuenta con la contrariedad de unos pocos malvivientes, de los que se espera su pronta identificación, de acuerdo con la investigación encarada por la policía local, tras el conocimiento de las denuncias efectuadas.

TRES DE FEBRERO

Nuevos funcionarios tiene la comuna de Tres de Febrero. Para el cargo de subsecretario de Economía y Hacienda se designó al señor Eduardo E. Cuello y como director de Asuntos Legales, al señor Ernesto E. Rodríguez.

LOBOS

Con fecha 5 del corriente la municipalidad de Lobos ha recibido testimonio del contrato formalizado entre el ministerio de Obras Públicas de la provincia de Buenos Aires y la empresa Ismael R. de Blasi, para la construcción de la red de agua potable para Empalme Lobos y sus alrededores. El contrato fue firmado con fecha 20-8-79. Tiene un presupuesto oficial de $ 216.574.963 y un plazo de ejecución de 300 días corridos.

LA MATANZA

Durante la visita que realizó a la Colonia Infantil Mi Esperanza, de Isidro Casanova, el intendente municipal de La Matanza, coronel Félix Camblor anunció su propósito de incrementar la colaboración de la comuna a tan importante obra social.

El jefe comunal, que concurrió acompañado por los secretarios de su Departamento que alberga a 150 niños —hijos de enfermos de lepra— destacó que incrementará la cuota de carne asignada y que pondrá a disposición dos albañiles en forma permanente para realizar trabajos de refacción en las instalaciones y en especial del cerco perimetral, a la vez que dotará al edificio de instalaciones de gas y se lo proveerá de tres aparatos de televisión para distracción de los internados.

ATUCHA II

Más Detalles de una Obra Trascendental Para el País: La Nueva Central Atómica

Un importante paso ha dado la Argentina en materia de energía nuclear, afirmando su primera posición en la materia, entre los países de habla castellana. Como ya lo habíamos adelantado en ediciones anteriores el gobierno de la Nación aprobó los proyectos presentados oportunamente por la Comisión Nacional de Energía Atómica para la construcción de la usina nuclear Atucha II y la planta de producción de agua pesada, todo lo cual es no solo un paso adelante en técnica científica, sino que previene al país de la casi segura crisis energética que acarrerará sobre todo el mundo la decreciente producción de petróleo, que se asegura cesará de obtenerse en poco más de una treintena de años. Por eso este proyecto aprobado, tiene que ser recibido con beneplácito por todo el país, porque es una medida de lógica prevención ante esa perspectiva inquietante.

En la sede de la Comisión Nacional de Energía Atómica se ofreció una conferencia de prensa en el cual se dieron a conocer en forma detallada los estudios efectuados y las bases de la resolución de esa medida, que comprende la construcción de cuatro usinas. La decisión no fue facial, ya que las autoridades, con enteras franqueza, aceptaron todas las opiniones al respecto. Los intereses en juego, ya que hay una inversión de millones de dólares en este rubro, hicieron que fuera necesario analizar con frío criterio toda la cuestión. Estimándose que para 1982 estarán terminadas las obras citadas y teniéndose amplias garantías.

El titular del organismo, contralmirante Carlos Castro Madero, fue explícito en esta conferencia de prensa, que duró más de una hora y fue dictada en el salón de actos de la comisión, en la avenida del Libertador 8250. D jo el disertante que el decreto del gobierno nacional autorizaba a la CONEA a la formación de una empresa de ingeniería bajo el rubro de sociedad anónima para la construcción de la citada usina. La sociedad coparticipante es un consorcio alemán, en el caso de la Atucha II, y de una sociedad suiza para la planta de agua pesada.

El contraalmirante Castro Madero hizo mención de los motivos técnicos que determinaron la aceptación de esas ofertas, basados en un estudio imparcial de las circunstancias que rodean el trabajo respectivo de las mismas, sus antecedentes y sus compromisos de colaboración posterior. Cito que en el caso de las usinas serán efectuadas sobre dos módulos, de forma que en caso de surgir algún inconveniente solo quedase afectada la mitad de la producción, la del módulo que no funcionara, mientras seguía trabajando el otro.

La decisión oficial autoriza a esas empresas a trabajar de inmediato, por montos respectivos de tres millones de francos suizos

Castro Madero sostuvo que la decisión precedente "requirió un profundo análisis de las ventajas e inconvenientes de las alternativas analizadas" y que la misma había respondido a "una adecuada ponderación de ventajas e inconvenientes teniendo en cuenta que ello no constituía simplemente la adjudicación de dos obras aisladas, sino el encaminamiento futuro del plan nuclear del país".

CASO TIMERMAN: ABOGADOS ELOGIAN A LAS FUERZAS ARMADAS POR ACATAR EL FALLO

El Foro de Estudios sobre la Administración de Justicia (FORES) expresó su satisfacción por el acatamiento de las Fuerzas Armadas al fallo de la Corte Suprema de Justicia en el "caso Timerman" y expresó que "es una demostración de hombría el saberse con la fuerza y autolimitarse ante el poder judicial". La declaración del FORES, titulada "La crisis castrense y el caso Timerman", afirma que "se acaba de superar la crisis más grave desde la instauración de este proceso de reorganización nacional, provocada fundamentalmente por la decisión de las autoridades militares de respetar la resolución de la Corte Suprema".

Agregó que una prueba "de las dificultades superadas para adoptarla son los hechos recientes de público conocimiento. Nunca podrán arrepentirse las Fuerzas Armadas de esta decisión. Si poderosas razones pudieron haber aconsejado desconocer la sentencia de la Corte Suprema, ha prevalecido el principio superior de la independencia del poder judicial y la validez del control de la legal dad que éste ejerce", señala la declaración.

El documento, que lleva la firma de Horacio M. Lynch y Enrique del Carril, presidente y secretario, respectivamente, expresa que "esto les da autoridad moral y a la vez compromete a las Fuerzas Armadas para controlar y exigir de futuros gobiernos el celoso respeto de estos principios".

Asimismo, reconoce el FORES "la preocupación por dejar en libertad a quien ha sido, desde las publicaciones que dirigió, profeta de la violencia y la revolución e ideólogo de la subversión".

"No dudamos —agrega— que esta preocupación también la han sentido los ministros de la Corte Suprema, quienes habrán debido, como tantas veces, evadirse a los dictados de su corazón para arribar al resultado legal.

Concluye la declaración sosteniendo que "si compartimos esos reparos no podemos menos que aplaudir el resultado final, que se enaltece por las dificultades para alcanzarlo, todo lo cual demuestra la decisión inquebrantable de las autoridades por consolidar la vigencia del estado de derecho.

Mundo Insólito

• POBRE INFELIZ

RIO DE JANEIRO, (DPA). — Desesperado por haber sido asaltado más de 10 veces por la misma persona, el humillado obrero Joao Da Silva, se arrojó bajo las ruedas de un tren en marcha en una estación de esta ciudad.

En una nota encontrada en su cartera por la policía, Joao, acusa a un cierto "Joao Boi" de haberle impulsado a realizar tal desesperado acto: "Ya no aguanto más ser asaltado y agredido por 'Joao Boi'. Todo el dinero que recibo del trabajo me lo quita y así no puedo vivir".

• GUERRA DE PANTALONES

BONN, (UPI). — La "guerra de los pantalones", que desde hace cuatro meses sostuvieron el taxista Wilfrid Kayser y una empresa de taxis de Bonn concluyó al dictaminar un tribunal civil, que los conductores de dichos vehículos no pueden trabajar en pantalones cortos.

El desacuerdo comenzó el 16 de mayo cuando Kayser, de 40 años, se presentó a trabajar en pantalones cortos. Pese a los casi 30 grados de temperatura ambiental, el jefe de personal de la empresa, conminó a Kayser que cambiara la prenda o buscarse otro empleo.

Kayser se negó y presentó el caso a los tribunales de Bonn, quienes le dieron la razón. Las reglas de la empresa decían solamente que la indumentaria y aspecto del conductor debía ser "limpio, bien aseado y no ofensivo".

"No se mencionó la prohibición contra los pantalones cortos", asertó el juez Detlev Baier.

Pero ayer, la compañía logró legalmente cambiar sus disposiciones de presentación, prohibiendo taxativamente los pantalones cortos en el trabajo.

Es muy posible que Kayser haya decidido sudar un poco al volante o buscarse otro oficio.

• VINO VIEJO

LONDRES, (AFP). —Por una botella de vino pagó aquí un norteamericano 7.000 dólares.

Claro que la botella era la única de la que se tenía noticia, un Chateau-Lafitte de 1822, y el comprador subió la puja hasta 3.500 libras en la célebre sala de subastas londinense "Christies".

• LOS PELADOS, SALVADOS

BUDAPEST, (EFE). — Dos nuevos remedios contra la calvicie tienen un éxito extraordinario en Hungría, y uno de ellos será exportado dentro de poco, comunicó aquí la agencia magyar "MTI".

Cuando los dos preparados salieron a la venta por primera vez, en la pasada primavera, hubo colas de compradores y ya se han vendido miles de unidades de ambos productos.

El más efectivo de los dos, solamente surte efecto mientras las raíces del cabello siguen activas. El paciente deja de perder pelos después de un tratamiento de dos o tres semanas. Una vez que transcurren de tres a seis meses vuelven a crecer.

El extracto se produce a base de plantas de un alto grado de fermentos y vitaminas, además contiene exclusivamente componentes naturales, subravan los inventores.

BUSQUEDA

Avión Perdido: Nuevo Operativo

MENDOZA, 2 (De nuestro corresponsal). — El director de Aeronáutica Provincial, vicecomodoro (R) Miguel Torinetti, aceptó reiniciar la búsqueda del avión Curtiss C-146, de matrícula norteamericana desaparecido el 4 de agosto último, mientras cumplía un vuelo desde Buenos Aires a Santiago de Chile, y cuyo último contacto lo mantuvo con Villa Reynolds, de San Luis, oportunidad en que se le solicitó al piloto que aterrizara en "El Plumerillo", Mendoza, hecho que no se concretó y no se supo más del aparato.

♦ AUTORIZACION

El vicecomodoro Torinetti, autorizó reiniciar una nueva búsqueda por la zona sur de Mendoza, hasta el sector fronterizo con Chile, ante el pedido de familiares de los integrantes de la tripulación del avión extraviado hace dos meses.

Si las condiciones climáticas lo permiten, el operativo se desarrollará en la jornada, o cuando éstas mejoren.

♦ EL JEFE

La búsqueda aérea la llevará a cabo el jefe de operaciones de la Dirección Provincial de Aeronáutica, Vicente Olivera.

Mientras tanto, las condiciones meteorológicas en alta montaña, hasta el momento eran desfavorables.

Paraná: Cruzar el Túnel, Más Caro

PARANA, 2 (De nuestro corresponsal). — Entraron en vigencia las nuevas tarifas de peaje para el cruce de vehículos por el túnel subfluvial "Hernandarias".

Los valores aprobados por la Comisión Administradora Interprovincial del Viaducto, son los siguientes: motos, 500 pesos; automóviles, 2.000 pesos; pick up 3.000 pesos; camión de dos ejes, 4.500 pesos; de tres ejes, 11.000 pesos; camión con acoplado o semirremolque de cuatro ejes, 16.000 pesos; camión con acoplado o semirremolque de cinco o más ejes, 23.000 pesos; ómnibus de larga distancia, 8.000 pesos y ómnibus que cubren el servicio Paraná-Santa Fe, 3.200 pesos.

COMPRE HOY
SIN ANTICIPO
SU MOTO 0 KM
Cuotas fijas desde 49 000
LAPRIDA 245 - Local 10
LOMAS DE ZAMORA

El Santo Padre Continúa su Viaje por los Estados Unidos

PROBLEMA

Planteo de Católicos

WASHINGTON, 2 (AFP). — El viaje del Papa brindará a la comunidad católica norteamericana la oportunidad de interrogarse sobre los grandes problemas planteados a la Iglesia por sus corrientes internas y las exigencias de la vida moderna, opinaban medios católicos aquí.

En efecto, la fe de esta comunidad se encuentra a diario enfrentada a la competencia directa del materialismo, del consumo y de las demás religiones.

Entre las principales preocupaciones de los casi 50 millones de católicos, practicantes o no, figuran la ordenación de mujeres, la participación de las mujeres en la vida de la Iglesia, la contracepción, el aborto, el casamiento de los sacerdotes, la recuperación de la fe, la crisis moral, el malestar general señalado recientemente por el presidente Jimmy Carter, entre otros.

Con la venida del Papa, la decisión del Vaticano de negar a las mujeres el derecho de dar la comunión durante las misas que Juan Pablo II celebrará replantea la controversia sobre la ordenación de las mujeres, que otras religiones cristianas aceptaron y que divide a los católicos, así como las reivindicaciones de éstas sobre su participación en la vida de la Iglesia.

A propósito de la contracepción, los diarios señalan que enfrentados a problemas económicos cada día más arduos que conducen a una necesaria limitación del número de hijos, los católicos la practican.

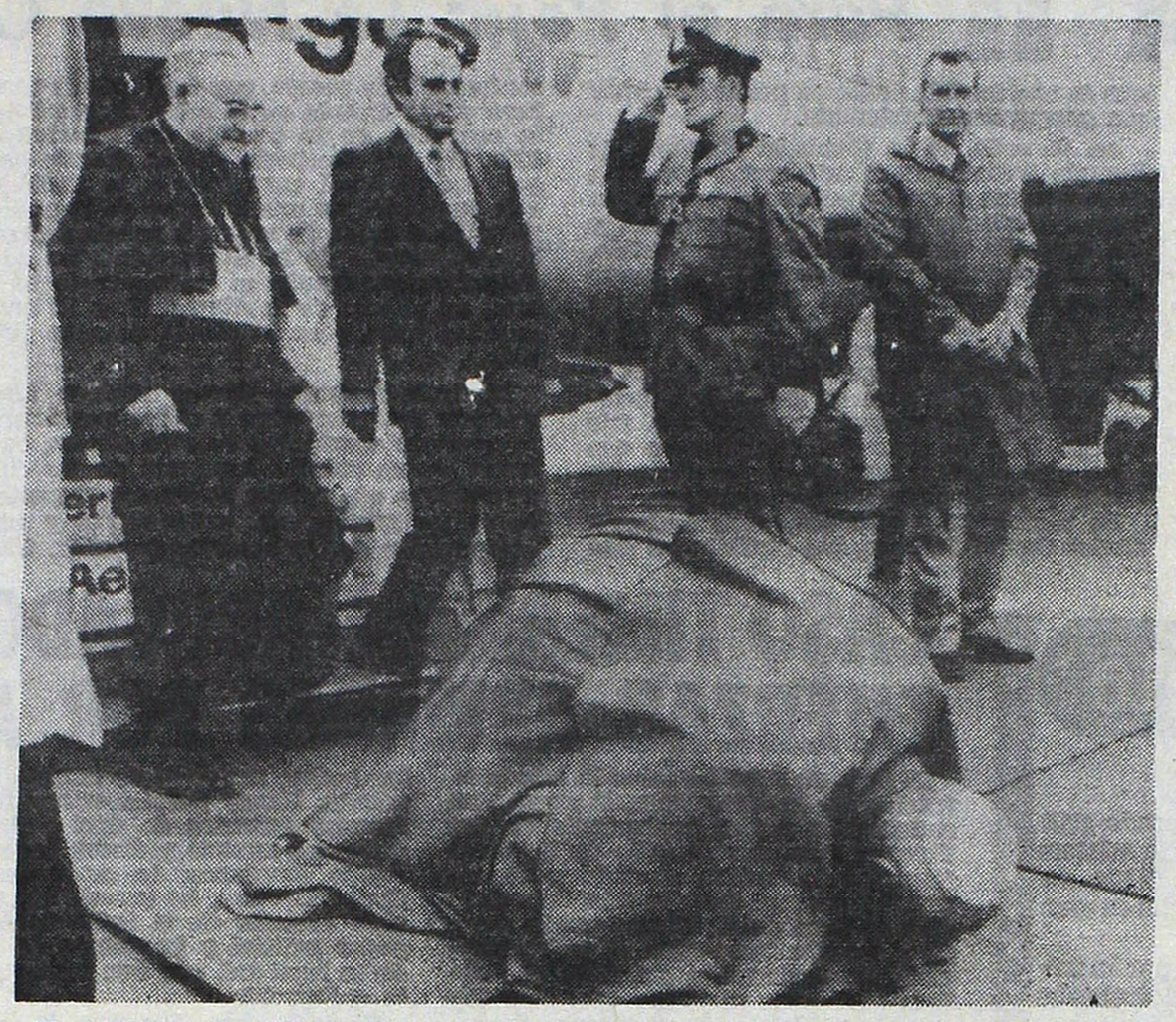

EL AMOR A LA HUMANIDAD. El Santo Padre prosternado besa el suelo norteamericano al llegar a la católica Boston donde fue recibido como un hijo. (UPI).

PRENSA

Record de Periodistas

WASHINGTON, 2 (EFE). — Catorce mil periodistas cubrían la visita del Papa a los Estados Unidos que comenzó ayer y que se ha convertido así en el mayor evento informativo de la historia mundial.

Las peticiones de tarjetas de acreditación por parte de periodistas y técnicos de medios de comunicación ha sido tal, que la computadora que el Servicio Secreto instaló para procesar esas acreditaciones se rompió hace 2 días.

La avería se debe a que la computadora no puede manejar tantos nombres.

En medios del Departamento de Estado —que junto a la conferencia episcopal organiza este viaje—, se dijo que no existe precedente alguno, en los Estados Unidos o en otro país, de un interés semejante por parte de la prensa en un acontecimiento concreto.

La llegada a la Tierra del "Apolo 11" después de su viaje a la Luna, fue seguido, por ejemplo, por 3.000 periodistas y técnicos.

La última olimpíada registró la presencia de 6.500 informadores, que ya fue todo un record en su día.

Periódicos de pueblos norteamericanos con tirada que se mide en cientos de ejemplares, corresponsales de diarios de más de 60 países y técnicos de televisión de 52 naciones forman parte de esas 14.000 personas que comenzaron a escribir, grabar y fotografiar la estancia de Juan Pablo II en los Estados Unidos.

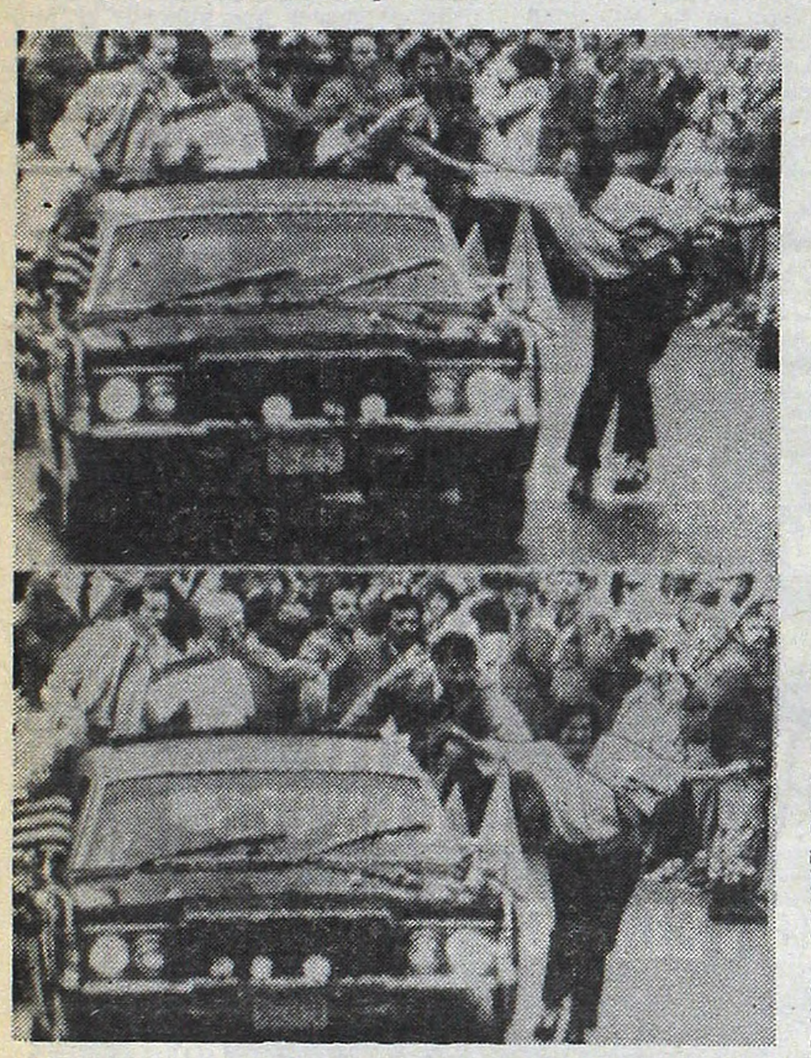

ACCION DE LA CUSTODIA. Un policía de particular aparta a una fanática que burló la vigilancia. (AP).

GIRA TRIUNFAL DEL PAPA

El Papa ya está en Nueva York y hablará en el Palacio de la ONU.

Millones de católicos de EE.UU. le brindan magnífico recibimiento.

NUEVA YORK, 2 (EFE, UPI, AP y ANSA). — El papa Juan Pablo II llegó hoy a Nueva York, ciudad que amaneció cubierta de banderas y pancartas para dar la bienvenida al Pontífice.

Miles de neoyorquinos madrugaron para tomar posiciones en las principales avenidas por donde pasará el Papa mientras 11.500 policías se distribuían por la ciudad para proteger su seguridad. Desde primeras horas de la madrugada, cientos de personas comenzaron a llegar al palacio de Cristal de las Naciones Unidas, donde el Papa pronunciará hoy un importante discurso.

Pancartas escritas en polaco, inglés y español cubren más de 5 bloques de edificos de la Primera Avenida, donde está situada la sede central de las Naciones Unidas.

Un ambiente de expectación se respiraba desde primeras horas en la ciudad que tributa hoy una bienvenida al papa Juan Pablo II, como no se recuerda en la historia de Nueva York.

Según cálculos de la prensa local, cerca de 5.000.000 de norteamericanos acudirán a ver al Papa en su día y medio de estancia en Nueva York.

La Asamblea General de las Naciones Unidas suspendió por un día sus debates para escuchar al Pontífice, quien pronunciara en el foro mundial un importante discurso.

La jornada del Papa tendrá su punto culminante en la misa que celebrará en el estadio Deportivo de los "Yankees" al que se espera asistan más de 70.000 personas.

Pero los preparativos para la visita del Papa no se extienden únicamente a los lugares previstos en el itinerario oficial, sino a muchas pequeñas parroquias que esperan ilusionadas una visita fuera de programa del Papa Juan Pablo II.

♦ BIENVENIDA DE WALDHEIM

El Papa, procedente de Boston, llegó al aeropuerto de La Guardia, donde acudió a recibirlo el secretario general de las Naciones Unidas, Kurt Waldheim, a las 9.02, hora local neoyorkina (3.02 GMT).

En una discurso de bienvenida que leyó en el areopuerto aquí, el secretario general de las Naciones Unidas, Kurt Waldhefim, dijo: "Vuestra visita nos recordará lo mucho que necesitamos movilizar los recursos morales de la comunidad humana y apoyarnos en la fortaleza interna de vuestra exhortación para que alcancemos la paz mediante la enseñanza de la paz. Esperamos ansiosamente el mensaje que pronunciará usted hoy, a los pueblos del mundo".

Waldheim evocó la visita realizada por el Papa Pablo VI a las Naciones Unidas hace 14 años y expresó que el organismo mundial refleja la completa diversidad de la humanidad. Venimos de muchas tradiciones culturales y antecedentes religiosos, pero nos une común la determinación de buscar la paz y mejorar la condición humana".

♦ EN LAS NACIONES UNIDAS

NACIONES UNIDAS, 2 (AP). — En medio de una demostración de júbilo, insólita en esta adusta sede internacional, el papa Juan Pablo II lleó hoy a las Naciones Unidas y fue recibido por el secretario general Kurt Waldheim. Al descender de su limosina frente al edificio de la ONU, el Papa escuchó además el aplauso y los gritos de "Viva el Papa" de la muchedumbre congregada desde hora temprana en torno de la sede central de la organización.

♦ ENTRADA VICTORIOSA

El Papa saludó a la multitud, que lo vitoreaba con entusiasmo y agitaba pañuelos blancos y banderines, antes de entrar al vestíbulo de las Naciones Unidas y subir a las oficinas particulares del secretario Waldheim, donde ambos sostendrían poco después una entrevista privada.

CON EL SENADOR KENNEDY. Juan Pablo II flanqueado por la primera dama de EE. UU., Rosalyn Carter, estrecha la mano de un Kennedy. (AP).

OBISPO

CIUDAD DEL VATICANO, 2 (EFE). — El papa Juan Pablo II ha nombrado obispo titular de Mibiarca y auxiliar de monseñor Jorge Mayer, arzobispo de Bahía Blanca, en Argentina, a monseñor Emilio Ognenovich, hasta ahora vicario general de la misma Arquidiócesis.

El obispo Emilio Ognenovich nació en Olavarría, provincia de Buenos Aires, el 25 de enero de 1923, fue ordenado sacerdote el 17 de diciembre de 1949 y ejerció su ministerio en su país natal hasta este momento.

La información fue suministrada hoy martes por la Santa Sede, no precisando la misma, cuándo llegará a su destino, procedente de Sudamérica.

Radio Vaticano, dio esta mañana amplia información acerca de los antecedentes del obispo Ognanovich,

POLICIA
Federal en actividad y
Provincial en actividad
Jubilado Pensionado y retirado
EMPLEADO
JUDICIAL
BONAERENSE
Ud. tiene un crédito en el acto con la presentación del ultimo recibo de sueldo sin adelantos sin recargos ni intereses.
PROVEEDURIA
DEL VESTIR
Le Ofrece
Sabanas - Acolchados - Sacos - Trajes - Todo tipo de ropa de hombre mujer y niño
AVENIDA SANTA FE 2638
MARTINEZ
TEL 792-7778
CARBAL

Violento Temporal Aisló a Zapala

En Emergencia por Nevada, Zona Intransitable

NEUQUEN, 2 (De nuestro corresponsal). — La municipalidad de Zapala declaró a esa ciudad y zonas adyacentes "zona de emergencia", como consecuencia de los violentos temporales de viento y nieve que castigan al sector. El tránsito vial y ferroviario entre Cutralcó y Zapala —en el centro de la provincia— quedó interrumpido debido a que el fenómeno tornó intransitable a los caminos. La mayor precipitación ocurrió en Zapala, cuyas calles están cubiertas de nieve hasta una altura de 80 centímetros, luego de 24 horas de precipitaciones, un fenómeno que no tiene precedentes para la época.

Varios automotores quedaron aislados en la ruta 22 —fueron auxiliados en la zona de Portozuelo— mientras que el tren "Estrella del Valle" debió ser cancelado en Plaza Huincul, regresando a esta ciudad, y de allí a Buenos Aires. Otra prueba de la magnitud del fenómeno es que el Tribunal Superior de Justicia resolvió suspender los términos procesales en Zapala y Cutralcó, mientras duren las condiciones adversas.

En esta ciudad la nieve acumulada alcanzaba a 35 centímetros. Al mismo tiempo se obtenía estos registros: 55 centímetros en Mariano; 15 en Las Coloradas y Picun Leufu; 10 en Rincón de los Sauces; 8 en Planicie Bandrita; 6 en Locopué; 5 en Mhos Malal y 3 en Piedra del Aguila, El Huecú y Las Lajas.

El inesperado temporal castigó al interior de Neuquén durante la jornada del domingo, y ayer por la mañana afectó a esta ciudad y los alrededores, sorprendiendo al vecindario con un paisaje cordillerano trasladado imprevistamente al amplio valle, donde los frutales se encuentran en plena temporada de maduración. Hasta las primeras horas de la tarde la precipitación y nevada fue de aproximadamente 4 centímetros diluyéndose luego por la llovizna. La nevada también cayó en las áreas rionegrinas que incluye San Carlos de Bariloche, Pilcaneuyú, El Cuy, la zona occidental del Alto Valle y Catriel y Peñas Blancas.

En la ciudad de Bariloche, donde actualmente se encuentran 3500 turistas, la nevada se convirtió en un espectáculo extra ya que para esta época del año —donde las flores son uno de sus mayores atractivos— la nieve no forma parte del "programa" en los tours. De modo que la inesperada nevada fue recibida con expresiones de alegría por esos tres millares de visitantes, en su mayoría "mieleros".

CAP
Recurso Accionista

Los delegados de accionistas de la Corporación Argentina de Productores de Carnes (CAP) pertenecientes a la Federación Agraria Argentina (FAA) y CONINAGRO se reunirán el próximo viernes a las 10.30 en el Instituto de Educación Cooperativa de El Hogar Obrero, Moreno 1729, Capital.

Durante esa reunión se considerará, como tema fudamental, el recurso a presentar a la justicia ante el juez en lo contencioso administrativo por la liquidación de CAP dispuesta por el gobierno.

INCENDIO EN CAMARA DEJO A VARIAS ZONAS SIN TELEFONO

Hay inconvenientes en el servicio telefónico en algunas áreas de la Capital Federal. Así lo informó la Empresa Nacional de Telecomunicaciones, afirmando la buena práctica de hacer saber al usuario cuándo y dónde hay problemas, así como la causa de los mismos.

En esta ocasión se trata de un incendio producido en la cámara subterránea existente en Av. Corrientes y Pringles, que afectó algunas conexiones, especialmente un cable maestro de interconexión entre centrales.

Las principales anomalías detectadas corresponden a los llamados entre Villa Devoto (característica 50) con Dársena (32), Catedral (30), Retiro (31), Talcahuano (45 y 49) y algunas centrales de la zona sur (Constitución, Barracas, Pompeya).

El informe de ENTel agrega que también se observan dificultades en los llamados de las centrales Orán (53) con las de Talcahuano (40, 45, 46 y 49), Retiro, Dársena, Catedral, Información (110) y los citados barrios del sur de la ciudad.

Operarios especializados trabajan en la reparación de los desperfectos citados, estimándose que al promediar esta semana los servicios quedarían normalizados.

La Empresa Nacional de Telecomunicaciones, al dar a conocer los inconvenientes de las centrales mencionadas, ruega a los usuarios comprender la situación que será superada a la brevedad.

Los trabajos de reparación para poner nuevamente en condiciones el importante servicio público se están realizando con los técnicos de la empresa. Se reemplazarán las instalaciones destruidas por el incendio y todas las otras accesorias que sufrieron efectos del fuego.

PARANA MEDIO: ASISTIRA LAMBRUSCHINI

SANTA FE, 2 (De nuestro corresponsal). — El rector de la Universidad Nacional del Litoral, doctor Jorge Douglas Maldonado confirmó hoy que el comandante en jefe de la armada, almirante Armando Lambruschini, asistirá al acto inaugural de las Segundas Jornadas del Paraná Medio, que se desarrollarán en esta ciudad a partir de pasado mañana.

Momentos antes del acto —que se iniciará a las 10.30— el jefe naval arribará al aeropuerto de Sauce Viejo, donde será recibido por los gobernadores de Santa Fe, vicealmirante (R) Jorge Desimoni y de Entre Ríos, general de brigada (R) Carlos Enrique Aguirre; trasladándose de inmediato a la sede de la universidad donde se dará comienzo a las deliberaciones.

En la oportunidad el almirante Lambruschini disertará sobre la imoprtancia que tienen para la Argentina las obras del Paraná Medio.

♦ LOS TEMAS

El desarrollo de los temas específicos de las jornadas comenzarán con una exposición del titular de la jefatura de estudios y proyectos del Paraná Medio de Agua y Energía Eléctrica, ingeniero Mario Beretta, quien se referirá a "la concepción general del proyecto Paraná Medio".

Por la tarde el secretario de Estado de Transportes y Obras Públicas de la Nación, ingeniero Federico Camba, hablará sobre aspectos ferro-viales del Paraná Medio. Seguidamente disertará el subsecretario de Energía Hidroeléctrica y Térmica, ingeniero Bernardo Bronstein, sobre el tema hidroeléctrico de la obra.

El viernes por la mañana, profesionales de Agua y Energía darán una explicación técnica del proyecto.

Por la tarde expondrá el director nacional de Planeamiento de la Secretaría de Intereses Marítimos, capitán de navío (R) Tristán Villalobos.

Graves Cargos a Juez: Solicitan su Remoción

SAN LUIS, 2 (De nuestro corresponsal). — Un grupo de abogados de Villa Mercedes solicitó el enjuiciamiento del juez Mario Ribas, miembro de la Cámara de Apelaciones en lo Penal de la segunda circunscripción judicial, que tiene asiento en aquella ciudad, a 280 kilómetros al sudeste de aquí.

El ex presidente del Colegio de Abogados de Villa Mercedes y otros letrados radicaron la denuncia ante el Superior Tribunal de Justicia de la provincia de San Luis.

Los denunciantes imputarían al camarista Ribas por: **"Faltas graves y reiteradas en el ejercicio de sus funciones; arbitrariedad; discrecionalidad e imposición de criterios personales en la sustanciación de las causas sometidas a su competencia.**

Viviendas de Servicio a Médicos de Frontera

SANTIAGO DEL ESTERO, 2 (De nuestro corresponsal). — Arribaron ayer a esta capital el director de Obras de Infraestructura y Servicios de la Secretaría de Estado de Coordinación y Programación del Ministerio de Bienestar Social, coronel (R) Octavio M. Paladini, y el arquitecto César Vicente Morea.

Tras presentar sus saludos al ministro de Bienestar Social de la provincia, coronel (R) Carlos Alberto Canudas, señalaron que la visita responde a "gestiones iniciadas por la Subsecretaría de Salud Pública, a fin de ultimar los detalles correspondientes para la ejecución de un programa de construcción de viviendas de servicio para profesionales médicos en zonas de fronteras y marginadas".

QUILMES
MOTOS 0 Km.
Totalmente en cuotas fijas desde
$ 50.700.
ALSINA 69, casi Irigoyen
Frente Estación

DESDE EL JUEVES COBRAN JUBILADOS DE INDUSTRIA

Desde el jueves 4 y hasta el 2 de noviembre podrán efectivizar sus haberes correspondientes al mes de setiembre los jubilados y pensionados de la ex Caja de la Industria. Los pagos se efectuarán en las dependencias bancarias y en los horarios de costumbre. El próximo pago, según lo oportunamente anunciado, corresponderá a los beneficiarios de la ex Caja de Comercio, y se iniciará el 6 de octubre para finalizar el 6 de noviembre.

Pueden efectivizar su haberes, correspondientes al mes de setiembre, los jubilados y pensionados de la Policía Federal. Hoy lo harán los jefes y subjefes, comisarios generales, personal subalterno y oficiales subalternos. Mañana oficiales superiores y oficiales, jefes hasta comisario mayor. El 4, 5, 8, 9 y 10 del corriente los que hayan quedado impagos. Los pagos se realizan en el Banco de la Nación Argentina y los apoderados deben concurrir el viernes.

Como es habitual, los organismos de previsión social informan con asiduidad sobre los pagos a los beneficiarios de los distintos sistemas y las fechas se dan a conocer con la suficiente antelación, para comodidad de los jubilados y pensionados que tienen que concurrir a cobrar.

Hoy martes, 13:

10 Hs. Telescuela Técnica
10.30 Noticiero 13
11 Hs. La Mañana de los Chicos
12 Hs. Viendo a Biondi
12.30 Los Tres Chiflados
13 Hs. En Casa de Analía
15 Hs. Rolando Rivas
16 Hs. Rina
17 Hs. Chicos al Cine
18 Hs. Heidi
18.30 El Zorro
19 Hs.

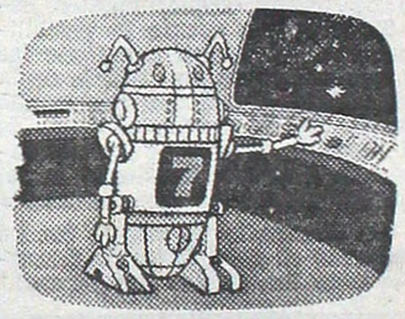

Batalla entre Planetas
19.30 La Familia Ingalls
20.30 Mateando con Landriscina
20.45 Humor Privado
21 Hs. Mónica Presenta
22 Hs. El León y la Rosa
24 Hs. Titulares

Primavera en Canal 13

Devaluación del Peso Frente al Dólar

NUEVA PARIDAD A PARTIR DE 1980

El Banco Central dio a conocer el sistema de paridad cambiaria respecto al dólar estadounidense que regirá a partir del 1º de enero de 1980. El índice de devaluación de la moneda argentina frente a la divisa estadounidense será del 2,8 por ciento en el primer mes de 1980, en tanto la paridad será decreciente mensualmente, en el orden del 0,9 por ciento en relación a las cifras establecidas para enero. El programa de minidevaluaciones confirma el mantenimiento del pensamiento oficial en la materia, lo que supone una total ratificación de las pautas cambiarias vigentes hasta ahora.

La circular 853 del Banco Central, que contiene la medida, señala que "se ha dispuesto que el tipo comprador contado para la transferencia del dólar estadounidense se incrementará durante el mes de enero de 1980, en relación con el tipo de cambios preanunciado para el 31 de diciembre de 1979, en un 2,8 por ciento".

♦ **DISMINUCION**

"En los meses siguientes —sigue el BCRA— dicho incremento será inferior al del mes anterior en dos décimas de un punto porcentual" o sea que se trata de disminuciones sucesivas del 0,2 por ciento respecto al índice de enero. Esto supone una continuación correlativa de la polémica política de cambios aplicada en el año actual y con esta corrección de la paridad peso-dólar para el mes de diciembre se devaluará nuestro signo monetario en un 3 por ciento, en enero un 2,8 por ciento, en febrero un 2,6, en marzo un 2,4, en abril un 2,2 y así sucesivamente.

Quienes siguen de cerca la política económica del equipo dirigido por el ministro José Alfredo Martínez de Hoz observaron que en la difusión ratificatoria de la política cambiaria para 1980 no se menciona —y no se cree que se trate de una omisión involuntaria— la fecha de finalización del cronograma. Curiosamente, si se sigue el índice de minidevaluaciones decrecientes como se ha indicado anteriormente se llegará a marzo de 1981, mes en el que finaliza el período presidencial del teniente general Jorge Rafael Videla, con un nivel de devaluación cero. No hubo comentarios al respecto.

Por otra parte, cabe recordar que de acuerdo a las pautas establecidas oportunamente por las autoridades económicas, la cotización del dólar estadounidense, tipo comprador contado para transferencia, al 31 de diciembre de 1979, fue fijada en $ 1,615 por unidad.

MAS DENUNCIAS

GIOL es un "Barril sin Fondo"

MENDOZA, 2 (De nuestro corresponsal.) — Nuevas denuncias y precisiones sobre presuntas irregularidades en el manejo de la bodega estatal Giol formula en nota al ministro de Economía de la provincia uno de los vocales dimitentes, Gerónimo Misino.

Denuncia Misino que en Giol se han aumentado sensiblemente los cargos jerárquicos y ha habido irregularidades en las promociones y nombramientos. Con relación a los balances, niega haber dicho que no se realizaron los balances anuales, pero puntualiza la falta de balances mensuales, de presupuesto y de control de gestión.

También se queja de que la documentación estuviese a disposición de los directores solamente fuera de la fecha de reuniones de directorio y se pregunta si se realizaban juntas informales de directores donde se habrían adoptado decisiones. Denuncia asimismo que en un caso se le impidió asistir a una reunión del directorio con el gobernador Jorge Fernández, mediante el recurso de informarle erróneamente sobre la fecha en que aquella se realizaría.

Como prueba de la ligereza en los procedimientos, Misino denuncia que las vasijas de chapa de hierro de San Rafael fueron inauguradas por el actual directorio ¡por tercera vez!, ya que previamente las había inaugurado el señor Setti durante la gestión del doctor Antonio Cafiero, y luego también lo hizo el anterior directorio.

♦ **FILIPPINI**

MENDOZA, 2 (De nuestro corresponsal). — El juez Joaquín de Rosas rechazó dos pedidos de revocatoria de una sentencia de quiebra presentada por Luis Filippini, por considerarlos "manifiestamente improcedentes". Por su parte, el juez de Instrucción Nº 2 habría decretado la libertad de dos de los acusados por supuestas maniobras dolosas en el caso Juan Carlos Sarriguren y Pedro Bustos, aunque Sarriguren seguiría preso por estar imputado en otra causa.

Trascendió asimismo que en las bodegas Filippini faltan 23,5 millones de litros de vino y solo se encontrarían unos 7 millones de litros,

AUTOMATICA: LOS PRIMEROS JUBILADOS

Las primeras jubilaciones por el sistema de automatización serán entregadas el próximo jueves en la sede de la Caja Nacional de Industria y Comercio y Actividades Civiles, avenida Paseo Colón 239. Se pondrá así en marcha este moderno sistema, que opera con la información que la Unidad Banco de Datos registra en sus archivos y que la Caja consulta mediante pantallas visoras.

El acto consistirá en una breve ceremonia, estimando que los primeros beneficiarios del nuevo sistema son cuatro. El proceso, como se informó oportunamente, evita la presentación de certificados de servicio y permite al jubilado hacer efectiva la presentación en un plazo de 8 a 14 días

Este sistema evitará que las personas que deseen iniciar la tramitación se informen sobre las condiciones en que se encuentra su expediente. De estar todo en orden, como se consigna más arriba, la jubilación se puede obtener en unos pocos días, superando los "pesados" trámites de la actualidad.

La Enseñanza

REORDENAMIENTO DE LA SECRETARIA DE EDUCACION

El ministro Juan Rafael Llerena Amadeo otorgó a la Secretaría de Estado de Educación las responsabilidades de la renovación y el reordenamiento del sistema de enseñanza. El mismo se extiende desde el nivel pre primario hasta el superior en base a lo que denominó "las exigencias científicas, tecnológicas y demandas regionales", según lo revela el texto de la resolución 1622, firmado por el titular de esa cartera el 3 de setiembre.

La resolución también señala que esa Secretaría deberá "adecuar progresivamente el desarrollo presupuestario a las necesidades que surjan de nuevos requerimientos curriculares". Teniendo en cuenta la posibilidad de "concretar en forma coherente las necesidades que surjan de un análisis de la situación educativa", el ministro encomendó a la Secretaría de Educación, a cargo de José Angel Paolino, "promover la renovación del sistema educativo mediante la jerarquización profesional de los docentes".

Además, esa Secretaría de Estado tendrá que "reestructurar el subsistema de formación docente para los niveles pre-primario, primario, medio y superior, atendiendo a las exigencias científicas y tecnológicas, y las demandas regionales".

La resolución hace presente, asimismo, que Secretaría de Educación "deberá actualizar el ciclo básico y superior del nivel medio" y "crear nuevas modalidades en el nivel medio que responda a las exigencias de la educación técnica, rural y artística". Advierten, también, que se deberán "elaborar los planes de educación para adultos, teniendo en cuenta la formación básica y la calificación laboral", y "formar diseños curriculares que atiendan a las necesidades de los discapacitados y de los superdotados".

♦ **NIEGAN REFORMAS**

LA PLATA, 2 (De nuestro corresponsal). — Las autoridades del Consejo Superior de la Corporación de Maestros de la provincia de Buenos Aires aseguraron que en la actualidad no está en estudio —ni se proyecta en un futuro próximo— introducir reformas al régimen previsional vigente par los docentes bonaerenses.

Los Préstamos

¿PARA QUIEN SON LOS DEL BANCO HIPOTECARIO?

RESISTENCIA, 2 (De nuestro corresponsal). — Cuatro abogados locales, patrocinantes de adjudicatarios de viviendas del Plan 25 de Mayo, enviaron una carta al ministro de Bienestar Social, contraalmirante Jorge Fraga, para decirle que "está erróneamente informado o tal vez deficientemente asesorado", tras las declaraciones que hizo para señalar que el Banco Hipotecario Nacionalismo puede atender a personas de escasos recursos". El ministro, por otra parte, también había agregado que "los créditos del Banco, las casas, son para gente que tiene dinero y que debe pagar los préstamos acordados".

Los abogados Pedro Freschi, Aída Mendoza, Eduardo Siri y Odorico Motura, letrados del consejo provisorio de consorcios del barrio San Cayetano de esta ciudad, expresan en su nota al ministro "el desconcierto, estupor e inquietud" que causaron sus declaraciones.

Recuerdan los letrados las leyes que reglan el funcionamiento del Banco Hipotecario, creado con la expresa finalidad de "construir casas para obreros", a los cuales "se les descontará la cuota de los haberes" en caso de ser empleados públicos. Mencionan un decreto de 1946 donde se ratifica la finalidad del BHN en "conceder préstamos especiales de fomento de la vivienda".

Señalan luego los autores en directa alusión al ministro Fraga: "Como fácilmente advertirá el señor ministro, que ni aún en su comparación del "Torino con el Citroen", que no festejamos ni compartimos, los créditos del Banco, las casas no son para gente que tiene dinero y que debe pagar los créditos otorgados, como usted lo afirma, pues la legislación al respecto reza un credo muy distinto".

Afirma luego la presentación que "el que tiene dinero no recurre a solicitar créditos al Banco Hipotecario, simplemente va a su banco y libra cheques sobre su cuenta corriente y compra o construye su vivienda". Añaden que "los obreros y empleados públicos en actividad y luego al convertirse en clase pasiva por jubilación, no son pudientes ni adinerados".

LICITACION DE OBRAS VIALES

Doce empresas se presentaron al llamado a licitación para la realización de las obras viales correspondientes al complejo 'Alvarez Thomas-Triunvirato".

Dicho plan prevee el ensanche parcial y reacapado de 59 cuadras en las avenidas Forest, Alvarez Thomas, Triunvirato, del Tejar, Galván y la construcción de obras básicas y pavimento en dos tramos de la avenida Triunvirato y 12 cuadras en Chacra Saavedra.

El presupuesto oficial asciende a 8.500 millones de pesos y ya se ha procedido a la apertura de las propuestas. La Dirección de Tránsito y Obras Viales de la Municipalidad se ha abocado al estudio de las mismas, estimándose que en los próximos días se conocerá el nombre de la empresa adjudicataria.

INTENTO DE SUICIDIO EN FACULTAD

Lo vio salir de una cabina telefónica pálido, con una enorme carga depresiva Lo siguió con la mirada y al notar que se tambaleaba buscó aproximarse para prestarle ayuda. El cabo de la Policía Federal **Juan Carlos Garinger,** que cumple servicio de vigilancia en la Facultad de Ingeniería de la Universidad de Buenos Aires, intentó sostenerlo pero el hombre se desplomó, como golpeado por un infarto.

Rápido, con la voluntad de servir propia de su oficio, inició la tarea de reanimación al tiempo que un estudiante llamaba a un cercano hospital. Mientras esperaba el apoyo sanitario el cabo Garinger no dejó de atender al caído: masajes cardíacos, respiración boca a boca. Cuando llegó el médico comprobó que el paciente se reanimaba

En ese momento se pudo saber que el enfermo era **Horacio Taeria,** capataz de obra en la Facultad. El médico y el suboficial, junto con los enfermeros, lo tendieron en una camilla y lo llevaron a una sala para que reposara unos minutos, antes de que se le hiciera un examen clínico para determinar con exactitud los síntomas que provocaron el desvanecimiento.

Todo parecía volver a la normalidad, cuando se vió abrir la puerta y salir al pasillo a **Taeria. Parecía** enloquecido y corría hacia un gimnasio en construcción. El cabo **Garinger** salió tras él y lo alcanzó cuando ya había trepado una estructura tubular y se disponía a lanzarse al vacío. Lo sujetó con una mano y lo mantuvo

Cuando veía que sus fuerzas se agotaban, sacó su cinturón de cuero y amarró al presunto suicida. En tanto, luego de largos minutos, una dotación de bomberos llegó al lugar y con una escalera mecánica rescataron el cuerpo que al parecer buscaba la muerte. Lo volvieron a salvar y presa de una crisis nerviosa fue trasladado al hospital cercano, para determinar con exactitud sobre su estado. Ahora se lo analizará para averiguar si el primer desvanecimiento fue provocado por una droga que **Taeria** tomó con intenciones de matarse.

NUEVOS REFUGIOS PARA PEATONES

El titular de la Municipalidad de la Ciudad de Buenos Aires, brigadier (R) Osvaldo Cacciatore, estuvo hoy en Avenida de Mayo 639, visitando uno de los nuevos refugios peatonales que se vienen instalando en el microcentro.

La comuna metropolitana había aprobado por decreto 2025 del 27 de abril de este año, la licitación para la construcción de dos mil de esos refugios, a instalarse junto a las paradas de transportes colectivos de pasajeros y taxis.

Poco después se iniciaron las obras, que se desarrollan de acuerdo a lo previsto, a un ritmo de cincuenta unidades mensuales.

Se trata de refugios compuestos por una estructura metálica, con cuatro columnas tubulares y un panel protector para viento utilizable en ambas caras con fines publicitarios.

SERVICIO FUNEBRE

Con ataúd para sepultura, carroza fúnebre, dos automóviles de duelo, traslado del fallecido, sala velatoria y tramitaciones, en Cap. Fed., por $ 866.600

Otros Servicios desde **$ 520.000**
Con ataúd para nicho o bóveda desde **$ 1.240.000**

PAMI - M.B.S.N. Jubilados y pensionados
Descuentos del 10% sobre los precios de este aviso y hasta el 15% sobre nuestra Lista General de Precios.
CONSULTENOS: Compare nuestro servicio y precio final.

CASA SCALTRITTI Y Cía. S.A.C.I.
Fundada en el año 1937
Avda. GAONA 3758 - CAPITAL - 67-0052/0488

INSTITUTO DE SERVICIOS SOCIALES PARA EL PERSONAL FERROVIARIO - LLAMA A LICITACION PUBLICA Nº 15/79 (Rubro "A")
Para la adquisición de 8.000 piezas de gasa HIDROFILA RECTILINEA y gasa TUBULAR, para Stock semestral de la División Almacenes - **APERTURA:** En la División Compras de esta Institución, Junín 224, 3º piso, Cap. Fed., el día 10/10/79, a las 16.30 hs. - **PRECIO DE LA DOCUMENTACION:** $ 110.000. (Ciento diez mil pesos) - La documentación correspondiente se pondrá a disposición de los interesados para consulta y/o compra en dicha División, de lunes a viernes de 12.30 a 17 hs.

SECRETARIA DE ESTADO DE SEGURIDAD SOCIAL
MINISTERIO DE BIENESTAR SOCIAL DE LA NACION

Volvió a Nacer en el Quirófano

UNA MILAGROSA OPERACION DEL CORAZON

UN EXPERTO. El doctor Sanaja (de campera) fue el que realizó la operación. A su lado, el Dr. de La Torre.

Una operación de cardiocirugía sin precedentes en nuestro país y con muy pocas en el mundo acaba de practicarse en el Sanatorio San Cristóbal de la calle Santiago del Estero 727, en esta Capital.

Carlos Medina, de 33 años, padecía desde hacía una semana una taquicardia irreversible y habían fracasado todos los procedimientos clásicos (drogas, shocks) para superarla.

Estaba, pues, condenado a muerte, ya que el corazón se encontraba sometido a un esfuerzo descomunal que en cualquier momento desembocaría en un infarto u otra lesión irreversible.

Agotadas las posibilidades clínicas, se resolvió recurrir a la cirugía. El doctor Jorge Sanaja, jefe de Cirugía Cardiovascular, era el único con cierta experiencia en la materia, ya que había presnciado una operación similar practicada en Brasil por el doctor Adib Jetene, el mejor cirujano del mundo en este terreno.

El paciente presentaba un ritmo cardíaco medio de 220 latidos, con topes de hasta 250.

"Decidimos operarlo —dice el doctor Samaja—, porque era la única salida que nos quedaba para salvar la vida del paciente. Primero procedimos a detener el corazón, utilizando en su reemplazo, como se hace habitualmente, un corazón-pulmón artificial."

"Una vez parado el corazón se secciona el sistema de conducción anómalo, que es el que mantiene la patología en forma incesante. En otras palabras, la operación, que duró cuatro horas, consistió en desnervar el corazón y cortar los nervios que estaban produciendo la taquicardia. Cuado usted corre y siente que el corazón late aceleradamente, en seguida debe deteners pues de otro modo puede morirse, ya que el corazón es un músculo y, como tal, sufre fatiga. En este caso el problema era mucho más grave, porque el paciente lo venía arrastrando desde hacía una semana. No quedaba otra alternativa que operar."

"El paciente —prosigue el doctor Sanaja— subió a la sala de cirugía con 200 latidos por minuto. Al bajar, tras la intervención, el ritmo había descendido a 85 por minuto y ya no volvió a subir en ningún momento."

"En el mundo hay muy pocos precedentes de este tipo de operación y creo que ninguna en la Argentina. Por lo menos, jamás en congresos o reuniones de médicos se ha presentado un caso similar. A fin de mes presentaremos un informe en el congreso cardiológico a realizarse en Villa Giardino, Córdoba.

COLABORADOR. El doctor Gustavo Martinelli colaboró en la magnífica operación. Un hombre nació de nuevo.

"YA ESTOY DIEZ PUNTOS"

Carlos Medina, el paciente, ha nacido de nuevo. Al cabo de 72 horas en terapia intensiva, su cuadro es normal y se espera trasladarlo mañana a una sala común. "Crónica" pudo dialogar brevemente con él: "Como ven, estoy muy bien. Ayer comí dos veces y eso es buen síntoma. El único problema lo tengo por las noches. Sufro pasadillas, sueño que me da electricidad. Es por los shocks que me aplicaron antes de decidirse a operarme.

Un brillante equipo secundó al doctor Sanaja en la operación: los doctores Raúl de la Torre, Oscar Bedoya, Juan Bastino, Ilvio Pettinari (perfusionista) y Carlos Germano (anestesista). En el post operatorio el paciente quedó a cargo del jefe de terapia intensiva, doctor Gustavo Martinelli, secundado por el doctor Norberto Pellacci. Todos ellos pidieron que se silenciaran sus nombres, "pues lo que interesa es el caso, que puede servir para solucionar otros problemas". Pero los hemos obtenido y creemos que es justicia consignarlos.

Argentina Distinguió a Funcionario de Ecuador

NUEVA YORK, 2 (UPI). — En un acto realizado en la sede de la embajada argentina ante las Naciones Unidas, el canciller de Argentina, Carlos W. Pastor, impuso la Gran Cruz de la Orden de Mayo al Mérito al representante permanente del Ecuador ante esta organización, embajador Miguel Albornoz.

Pastor se refirió a la gratitud de su país por los servicios prestados por Albornoz en los siete años en que permaneció en la Argentina como encargado de las misiones de cooperación técnica de las Naciones Unidas y a la labor periodística que cumplió en distintos diarios

Pastor mencionó, además, a las cordiales relaciones entre el Ecuador y la Argentina.

Por su parte, Albornoz agradeció la distinción como un homenaje a su país y señaló los aportes argentinos al derecho internacional, a la literatura y a la investigación científica.

REUNION EN EE.UU. POR EL CONFLICTO CON CHILE

NUEVA YORK, 2 (UPI). — Los cancilleres de Chile y Argentina, Hernán Cubillos y Carlos Pastor, respectivamente ,se reunieron anoche para pasar una rápida revista a asuntos de interés bilateral, según dijeron a la salida de la misma.

Entre los temas tratados figuró la mediación del Papa Juan Pablo II en el diferendo limítrofe del canal de Beagle, "y otros puntos que ustedes ya se imaginan", manifestó Cubillos, quien fue el único que conversó con los periodistas que esperaban en el pasillo.

Cubillos explicó que su visita a Pastor después de pronunciar el discurso ante la 34ª Asamblea General de Naciones Unidas, fue una gentileza en respuesta al saludo que le hizo su colega argentino cuando pasó por Buenos Aires recientemente rumbo a Europa.

Pastor acompañó a Cubillas hasta los ascensores, pero no formuló declaración alguna al grupo de periodistas que los aguardaban a la salida de la misión.

"No tenemos en nuestros planes una entrevista con su Santidad Juan Pablo II durante su visita a Nueva York". manifestó Cubillos.

"Estamos invitados mañana a una recepción en su honor y es posible que allí intercambiemos algunas palabras".

Un miembro de la delegación argentina dijo por su parte que no se podía tratar el tema durante la visita del Papa a Nueva York, pues todas las instancias del proceso se habían cumplido en la Santa Sede

Pastor llegó a la reunión acompañado por el embajador argentino ante la ONU, Enrique Ross, mientras que Cubillos lo hizo en compañía del embajador ante la organización mundial, Sergio Diez y el representante chileno ante la Casa Blanca, José Miguel Barros. En la sala solo estuvieron Pastor y Cubillos, mientras los otros diplomáticos esperaban afuera.

Refiriéndose al fallo emitido hoy por la Corte Suprema de Chile rechazando el pedido de extradición de tres oficiales del ejército acusados de participar en el asesinato del ex canciller Orlando Letelier, Cubillos se limitó a decir que el Poder Judicial en su país es independiente y se excusó de ofrecer más opiniones

Sangre Mafiosa

ASESINARON A "CAPO" DEL HAMPA Y A SU HIJO

NUEVA YORK, 2 (UPI). Un reputado "capo" mafioso asociado con la banda del que fuera Carlo Gambino, en compañía de su hijo, igualmente asociado con el mundo del hampa, fueron asesinados en el suburbio neoyorquino de Coney Island, dijo la policía.

Las autoridades indicaron que dos de los presuntos asaltantes de las víctimas fueron heridos a tiros ayer por un agente policial franco de servicio poco después del ataque.

Detectives de la Sección de Homicidios dijeron que James Appollito, de 64 años, y su hijo James, de 34, se encontraban en un automóvil ayer por la noche.

Uno o más de los atacantes disparó contra los Appollitos, dijo la policía, hiriendo al padre en la boca y al hijo en la cabeza.

Tres hombres huyeron del lugar a pie, según la policía.

Un testigo detuvo un vehículo conducido por el policía franco de servicio Paul Roder, y le informó del incidente.

El sargento policial persiguió a los atacantes y los detuvo a varias cuadras de distancia.

Pero cuando intentó detenerlos, le dispararon, y Roder respondió hiriendo a dos de ellos, el tercer sospechoso logró escapar.

Según la policía, Roder hirió en el cuello a Anthony Goggi, de 54 años, y al otro sospechoso, no identificado, en la pierna, cortándole una arteria.

Aunque la policía no lo ha informado, ha trascendido que otro integrante de la banda de Carlo Gambino, Marcello Miñosi, resultó también herido en el hecho que costó la vida de James Appollito.

El policía Paul Roder, franco de servicio, que fue quien logró herir a Anthony Goggy, tampoco pudo precisar si otro "mafioso" acompañaba a Appollito y su hijo en el momento de ser asesinados.

El citado Miñosi, sería la punta de la madeja y la policía procura ahora apresarlo.

MOTOS 0 Km.
Nacionales e Importadas
Todas las Marcas
Cuotas fijas sin indexar
Desde $ 43 800
entrega garantizada
Leandro N. Alem 1005 07 MORON
(a 3 cuadras Estación)

SI LA INDEXACION LO TIENE MEDIO LOQUITO...
VIVIENDAS anahí
TIENE SU CASA CON PLANES PARA VOLVER "CUERDO" A CUALQUIERA!!!
CON ENTREGA INMEDIATA
pequeño anticipo y 60 cuotas FIJAS SIN INDEXACION de
$ 57.500
MODELO PRIMAVERA
PRECIO CONTADO SUGERIDO
$ 3.571.500
INTERES MENSUAL 5 %
CON EL RESPALDO TECNICO DE LOS PRODUCTOS Eternit
• LINIERS: Cosquín 56 (a mts. de la estación)
• LA PLATA: Calle 44 Nº 329
• SAN JUSTO: Av. Prov. Unidas esquina Av. San Martín
• QUILMES: Av. Mitre 1960
• AVELLANEDA: Av. Pavón 524
• CONSTITUCION: Bernardo de Irigoyen 1550 (fte. estac.)
• SARANDI: Av. Mitre 2900
• BOULOGNE: Yatay 63 (fte. est.)
• LOMAS DE ZAMORA: Hipólito Yrigoyen (ex Pavón) 9478
• SAN MARTIN: Bonifacini 66
SOBRE PLATEA DE HORMIGON • AGUA FRIA CALIENTE Y GAS
CAÑOS Y CABLES DE LUZ • VENTANAS CORREDIZAS CON REJAS
REVOQUE EXTERIOR Y FRENTE DE PIEDRA • COCHERA
ROSARIO: SAN MARTIN 1333

SUCESION DE PERON: UN ABOGADO QUIERE COBRAR

El juez en lo civil Alejandro C. Molina se inhibió de oficio para entender en una demanda que el abogado Vicente Fernando Imperatrice siguió contra la ex presidente de la Nación María Estela Martínez de Perón o derecho habientes de la sucesión de Juan Domingo Perón por cobro de honorarios profesionales.

Molina dispuso que Imperatrice tramite la demanda en el juzgado en lo civil del Dr. Julio C. Benedetti, y no en el suyo, donde se ventila el juicio sucesorio de Juan Domingo Perón, porque rechazó un planteo que jurídicamente se conoce como "fuero de atracción".

El abogado Imperatrice considera que tiene honorarios profesionales a cobrar en la sucesión de Perón porque algunos parientes del ex-mandatario con posterioridad al deceso de éste, requirieron sus servicios como abogado.

La actividad de Imperatrice se extendió con posterioridad al sepelio de los restos de Perón en la cripta de la quinta presidencial de Olivos, en la Prov. de Buenos Aires.

Señaló Imperatrice que también con motivo del traslado de los restos de Perón le fueron requeridos sus servicios.

Aclaró el letrado que ahora también dirige la acción por cobro de honorarios contra sus patrocinados, porque éstos si han comprometido su responsabilidad lo han hecho a título personal y no como herederos.

Para inhibirse de entender en esta demanda el juez Molina destacó que solo pueden promoverse acciones ante el juez de la sucesión si las obligaciones —motivo de la litis— han nacido en la persona del fallecido, pero cuando estaba con vida.

♦ SUCESION

Aclaró Molina que todo lo demás "escapa al fuero de atracción", por lo que las demandas seguidas contra los herederos del causante, después del fallecimiento de éste, deben ser dirigidas contra aquellos con prescindencia de la tramitación del juicio sucesorio.

Destacó Molina que solo prosperan en la tramitación dentro del juicio sucesorio las demandas por deudas contraídas personalmente por el fallecido mientras vivió las referentes a bienes no declarados o abandonados.

Pero demandas de este tipo, como las iniciadas por Imperatrice, deben tramitarse por separado y no por la norma prevista en el inciso 4º del artículo 3284 del Código Civil, según destacó Molina.

Frustrada
LA EXPEDICION AL ACONCAGUA

MENDOZA, 2 (De nuestro corresponsal). — La expedición cívico-militar denominada "Cóndor 79", que trataba de ascender el Aconcagua para poder bajar esquiando por su ladera norte, debió desistir de su propósito debido al intenso frío, el fuerte viento y la acumulación de nieve que impidió el paso de los mulares. Así lo hicieron saber por radio los andinistas, cuyo propósito era superar el record

La comisión estuvo al mando del teniente coronel **Juan Antonio Garibotte** y la integraban otros 3 hombres del Ejército, 4 de la Fuerza Aérea y 4 civiles. La ascensión comenzó a realizarse con toda normalidad, cuando se desató un temporal de nieve y viento que obligó a los expedicionarios a instalarse en un seguro refugio.

Parricida Ante el Juez

DECLARO EN MARDEL: SU DEFENSA ALEGARIA ALTERACION MENTAL

MAR DEL PLATA, 2 (De nuestro corresponsal). — Carlos Alberto Toscano, de 26 años, acusado de haber dado muerte a su padre, Antonio Toscano, de 63 años, compareció hoy ante el juez Rodolfo Morales Ridecos.

En tanto, en medios judiciales se insiste en que la defensa del parricida basará su alegato en la presunta alteración de las facultades mentales del imputado.

Voceros responsables dijeron que en la víspera, Toscano habría sido sometido a un nuevo examen médico en el consultorio oficial de los tribunales.

Por otra parte, se desmintió la versión según la cual Toscano —quien permanece incomunicado en un calabozo de la comisaría 2— habría comparecido ya ante Morales e incluso ante los miembros de la Cámara Segunda de Apelaciones.

♦ DI PIETRO

MAR DEL PLATA, 2 (De nuestro corresponsal). — Las autoridades policiales de esta ciudad, resolvieron ampliar en cinco días la incomunicación de Giovanni Massimo Di Pietro, el delincuente italiano de 23 años de edad, detenido aquí, y acusado del secuestro y asesinato del hijo de un industrial italiano, y autor de numerosos delitos en Mar del Plata.

La magnitud de los delitos, perpetrados en distintas jurisdicciones, ha determinado también, la intervención de otros magistrados, aparte del doctor Jorge Simón Issach, que actúa en las causas abiertas en esta ciudad.

Junto a Isaach, actúan también los jueces Rodolfo Morales Ridecos, Pedro Hooft (del fuero penal local), el doctor Francisco Varela, juez federal de Mar del Plata, y otros magistrados, según se informó.

Los magistrados marlatenses intervienen en las causas de robos y hurtos imputados a Di Pietro y el juez federal, a raíz de los casos de falsificación de documentos en la que incurrió el detenido.

Asimismo, el jefe de policía bonaerense actúa con motivo de procesar al italiano por la emisión de una rifa no autorizada. Di Pietro está acusado de participar en el secuestro y posterior asesinato de Franz Trovato, ocurrido en 1978 en Italia. "Me culpan, pero yo no fui...", habría expuesto el imputado ante el interrogatorio de los funcionarios policiales, según las fuentes locales.

♦ SUMAN INFORMES

Mientras tanto, se siguen sumando informes provenientes de la península con respecto a la personalidad del joven delincuente, casado en segundas nupcias en Mar del Plata, con María Pilar Vila, con quien atendía un bar, en el barrio "Las Avenidas", de este distrito.

Quiebra
EXTIENDEN LA DEL 'GRUPO CHAVANNE'

El juez de comercio Eduardo Milberg declaró que constituyen un solo complejo económico y jurídico con igual patrimonio, la sociedad Ambógena S.A. Arroyo del Medio, Portago S.A. y Rimaver S.A. por lo que corresponde extender la quiebra de la primera a todas las demás.

El pedido de extensión de la quiebra respecto a Juan Claudio Chavanne, que aparecía vinculado a todas estas empresas fue realizado por la sindicatura, señalándose que "se está frente a una unidad económico o grupo económico con una sola persona como responsable o titular".

Milberg expresó que existe en las actuaciones además de la propia confesión de Chavanne abundante documentación que prueban la existencia de vínculos económicos entre las empresas en cuestión

LOCO DE CELOS MATO A SU NOVIA: 13 AÑOS DE PRISION

La Sala IV de la Cámara del Crimen condenó a 13 años de prisión a un joven mecánico que en 1977 dio muerte a su novia de 16 años disparándole dos tiros en la cabeza al tiempo que gritaba: "Si no es para mí, no será para nadie".

El condenado es Héctor Enrique Schmidt, de 24 años, soltero, quien estaba perdidamente enamorado de una jovencita de 16 años que estaba a cargo —como guardadores— del almacenero Bernardo María López y de su esposa

Schmidt mantenía relaciones con la menor y el 5 de marzo de 1977 la obligó a viajar a la provincia de Entre Ríos para que lo acompañara, para lo cual le propinó una verdadera paliza.

La jovencita resultó lesionada y sus familiares iniciaron un juicio contra el furioso novio en el juzgado penal Nº 1 de Morón cuyo titular lo condenó a seis meses de prisión en suspenso.

A todo esto Schmidt en vez de aplacar su ánimo y tratar a la joven sin tanta obsesión, optó por llevársela pero antes la amenazó de muerte si la muchacha no quería acompañarlo.

El 18 de abril de 1977 se hizo presente en el almacén del guardador de la menor para llevársela, pero Bernardo López se opuso e incluso amenazó a Schmidt con golpearlo con una botella.

El mecánico enfurecido sacó un revólver calibre 22 y le disparó un tiro en la cabeza que lo hirió levemente por lo que aprovechó esa circunstancia para llevarse a la menor.

El almacenero fue hospitalizado en el Hospital Penna porque tenía un balazo en el parietal izquierdo.

Schmidt y la joven fueron a buscar dinero en una finca de Alvarez Jonte 3706, pero allí poco después apareció un hermano de la muchacha que en un descuido del mecánico trató de escapársele.

♦ POR DINERO

Schmidt cuando advirtió que la joven se fugaba la siguió hasta que la tuvo a tiro para dispararle mientras gritaba: "Si no es para mí no será para nadie".

Por los balazos la joven murió y el homicida fue detenido mucho tiempo después en una vivienda de un familiar.

El defensor oficial pidió la absolución de Schmidt porque "actuó con las facultades mentales alteradas" o en su defecto pidió al tribunal que considerara el atenuante de "la emoción violenta" por el estado de exaltación que experimentó durante el hecho.

El juez de sentencia Jorge Mario Muller rechazó las excusas absolutarias como así también el atenuante y declaró que hubo homicidio simple imponiéndole una condena de 10 años y tres meses de prisión.

♦ APELACION

La sentencia fue apelada, pero la Sala IV de la Cámara del Crimen aumentó la condena a 13 años y tres meses de prisión calificando el hecho como homicidio simple, según lo consigna un fallo firmado por los doctores José León Pagano y Miguel Angel Farga.

El tribunal expresó que en el caso no hubo alienación, ni un estado demencial que justificara el crimen como causal de inimputabilidad.

El acusado, según el tribunal, era consciente de sus acciones, y una muestra de ello es la forma cómo huyó luego de arrojar el arma buscando un escondite seguro.

VENENO PARA EL PUEBLO
Harina Contaminada por las Ratas

SALTA, 2 (De nuestro corresponsal). — Inspectores de la Dirección General de Control de la comuna local decomisaron 500 kilogramos de harina que se encontraba contaminada en el interior de una de las principales panificadoras de esta ciudad. El procedimiento se desarrolló en el establecimiento industrial propiedad de Domingo Tomás, ubicado en la calle Zuviría 1600, y la harina tuvo que ser arrojada a un basural —y luego incinerada— debido a que excrementos de roedores a habían convertido en un peligro insoslayable para la población.

El procedimiento evitó que la población local —gran parte de la cual ingiere productos elaborados en la mencionada panificadora— sufriera las consecuencias de la desidia del dueño de ese comercio, cuyo propietario ha de ser sancionado severamente, según dejaron trasender varios de los funcionarios que intervinieron en el caso. En otro procedimiento, los mismos inspectores decomisaron 200 kilos de escabeche en mal estado, en un concurrido restaurante ubicado en la intersección de las calles San Martín e Ituzaingó, en esta capital de provincia. En este caso procedieron a aplicar una fuerte multa y, al igual que en la panificadora, fue clausurado el establecimiento.

♦ MATADERO CLANDESTINO

BAHIA BLANCA, 2 (De nuestro corresponsal). — Personal de la Brigada de Investigaciones de esta ciudad puso fin a las actividades de dos mataderos y venta de carne clandestinos. En el procedimiento fueron detenidos Riesco Aravena, chileno, 37 años, domiciliado en Terrada 3042, y Catalina Rosalía Manresa, 50, Vicente López 4000, de Bahía Blanca. Los dos fueron sorprendidos mentras se dedicaban a la venta de carne ovina que faenaban en esos mismos lugares.

También procedieron a labrar actas por venta de lanares sin certificados a Oscar Navarro, afincado en Castelli 4000, por vender ovinos a Ricardo Aravena y Luis Alberto Bataglia, con domicilio en Caronti 157 de esta ciudad, quien resultó proveedor de lanares a Catalina Manresa. Interviene en el hecho el juez de faltas de la provincia, quien además atiende las actuaciones en los casos de Alberto Ambuez (Bravard 1638), Emilio Nauman (Bravard 1868), Mario Alberto Ríos (Viamonte 2355), Luis Diego Hernández (Güemes 2046), Héctor Oscar Alvarado (Azcuénaga 1175) y Juan Orlando Figueroa (Castelli 3500), que resultaron compradores sin certificados de venta al citado Navarro, eludiendo los impuestos correspondientes a esa actividad. Paralelamente se dio intervención a la Junta Nacional de Carnes, a la Dirección General Impositiva y a la Dirección General de Rentas. Los procedimientos fueron muy comentados ya que no se sospechaba —al menos entre su clientela— que actuaban ilegalmente.

Se Matan 2 Jóvenes

CIPOLLETTI, Río Negro, 2 (De nuestro corresponsal). Dos jóvenes perdieron la vida a causa de las heridas sufridas en el choque de dos automóviles en la ruta nacional 151 a dos kilómetros de esta ciudad. Las víctimas fatales son Iván Sanhueza Gómez chileno de 18 años y Juan Rolando Acuña, de 24 años, quienes viajaban en un Fiat 600 que colisionó con un Fiat 128 en el que circulaban tres personas mayores y dos niños. De estos últimos, Rubén Fernández resultó con heridas leves en tanto los demás salieron ilesos del acidente.

♦ ARROLLO A SU HIJO

NEUQUEN, 2 (De nuestro corresponsal). — Un hombre provocó accidentalmente la muerte de su hijo de dos años de edad, al arollarlo con un camión cuando realizaba una maniobra frente a su domicilio en al ciudad de Catriel, distante 120 kilómetros de esta provincia.

De acuerdo a la información policial, Prudencia Serna puso en movimiento un camión Dodge perteneciente a la municipalidad, sin advertir que su hijo Oscar se encontraba junto al pesado rodado. La criatura cayó bajo las ruedas y su muerte se produjo en forma instantáneo, por aplastamiento de cráneo y pérdida de masa encefálica.

Dos Niñas Mueren Atropelladas

LAS EMBISTIO UN AUTO: OCHO Y CINCO AÑOS

MENDOZA, 2 (De nuestro corresponsal). — Dos niñas, primas entre sí, perdieron la vida al ser arrolladas por un automóvil cuyo conductor las auxilió de inmediato, trasladándolas, aún con vida, a un establecimiento sanitario. Sin embargo, ambas fallecieron en el trayecto.

El lamentable episodio ocurrió en el distrito Rodeo de la Cruz, del Departamento Guaymallén, cuando Daniela Elisa Lucero, de 8 años, y Erika Paola Lucero de 5, circulaban por Carril Ponce a la altura de la calle Confín Desagüe. Un automóvil Peugeot 504 conducido por Omar Alberto López, de 25 años, domiciliado en Barrio Soeva, del Departamento Godoy Cruz, arrolló a ambas niñas, las cuales quedaron en estado desesperante al costado del camino.

El conductor detuvo de inmediato la marcha del rodado y las trasladó al hospital Central, pero ambas niñas dejaron de existir en el camino.

♦ NIÑA HERIDA

BALCARCE, 2 (De nuestro corresponsal). — Una menor de 11 años fue arrollada por un vehículo en la Ruta 55, a la altura del kilómetro 77, sufriendo heridas de consideración que motivaron su internación en el hospital subzonal de Balcarce.

No se suministró, por razones legales, la identidad de la niña, quien fue auxiliada por el propio conductor, Héctor Guillermo Miler, argentino, de 42 años, domiciliado en esta ciudad.

♦ MUJER MUERTA

Una mujer muerta y un hombre gravemente herido fue el resultado de un trágico accidente ocurrido ayer a la tarde en vías del ferrocarril Sarmiento, cuando un convoy embistió a un automóvil que cruzó el paso a nivel zigzagueando las barreras. El hecho se produjo a las 17.40, a la altura de la calle 30 de Agosto, entre las localidades de Ituzaingó y San Antonio de Padua, en el Gran Buenos Aires, en circunstancias que el conductor de un Fiat 125 —a quien acompañaba una mujer— cruzó el paso a nivel existente en dicha arteria, a pesar de que las barreras se hallaban bajas.

El convoy —que marchaba vacío desde la localidad de Haedo hacia Morón—, atropelló al Fiat arrastrándolo varios metros.

La intervención del cuerpo de bomberos de Morón permitió extraer del automóvil el cuerpo del conductor gravemente herido, el que fue trasladado a un nosocomio de la zona, y el de la mujer que lo acompañaba, la que se hallaba muerta, no habiéndose proporcionado sus identidades.

♦ CHOQUE E INCENDIO

SAN MIGUEL DE TUCUMAN, 2 (De nuestro corresponsal). — Un patrullero policial y un automóvil particular que se incendió luego, chocaron en el acceso al puente de San Andrés, ubicado a 8 kilómetros al sur de esta capital.

Un automóvil Peugeot 504 en el que viajaba la familia formada por Jorge Carlos Abdelsalib, su esposa Emilia Salim de Abdelsalib, la señora Teresa Anís de Abdelsalib y dos pequeños hijos del matrimonio frenó bruscamente antes de ingresar al puente por cuanto en sentido contrario se aproximaba un camión, provocándose un choque con el vehículo policial que les seguía.

CRUEL PALIZA

Proceso a 3 Policías Cordobeses

CORDOBA, 2 (De nuestro corresponsal). — Bajo la imputación de apremios ilegales, de los cuales habrían hecho víctima a un detenido, son procesados tres policías de esta provincia, por disposición del juez de instrucción doctor Carlos Gorroschastegui. Los procesados son el oficial Alberto Barrionuevo y los agentes Zoilo Carmen Caminos y Jerónimo Pedro Montenegro.

Según las constancias del sumario los nombrados, en la comisaría 10ª de esta capital juntamente con Héctor Eduardo Zapata y otro individuo cuya filiación no ha sido proporcionada para la información periodística, infligieron una recia paliza al detenido Armando Jacinto Monges. A consecuencia de los golpes recibidos el detenido Monges resultó con heridas de consideración y fracturas en los brazos. Este castigo lo hicieron los acusados para lograr que el detenido confesara ser autor de un delito de carácter privado, denunciado por una mujer.

♦ OTRO AGENTE PROCESADO

También el citado magistrado dispuso el procesamiento de otro policía, Carlos Flores, quien a fines del año pasado dio muerte de un balazo a otro agente, Francisco Doncel Llanos, quien como el primero se hallaba trabajando en la sección automotores de la policía. En determinado momento, como solía hacerlo, Flores comenzó a bromear con una pistola y al efectuar varios disparos, hirió en el abdomen a su colega, que falleció poco después. Flores es procesado por homicidio por imprudencia.

Fuego en una Escuela

LA PLATA, 2 (De nuestro corresponsal). — Funcionarios de la comisaría cuarta de esta ciudad iniciaron investigaciones para localizar a los responsables del incendio intencional que se registró en la Escuela número 16, ubicada en la calle 28 entre 46 y 47.

Las autoridades del Ministerio de Educación provincial dijeron en un comunicado que las actividades en el establecimiento se desarrollan hoy en forma totalmente normal, ya que el siniestro de ayer, que en principio pareció de gran magnitud, solo provocó daños menores en el edificio.

PERPETUA POR EL VIL CRIMEN DEL CAMIONERO

SALTA, 2 (De nuestro corresponsal). — La Cámara del Crimen Nº 2 condenó esta noche a reclusión perpetua a Ramón Francisco Miró por considerarlo autor principal del asesinato del camionero santafesino Julio Omar Merlo y posterior cremación de sus restos, ocurrido en marzo del año pasado en el paraje conocido por La Horqueta.

Por otra parte, el tribunal, que fue presidido por el doctor Jorge Trincavelli, condenó a 15 años de prisión a Luis Betuzzi por el delito de coparticipación y robo calificado del camión que conducía Merlo con el objeto de pasarlo a Bolivia burlando las leyes aduaneras.

Momentos antes de conocerse el veredicto de la Cámara, el fiscal, doctor Víctor René Martínez, había solicitado para Betuzzi la pena de 15 años mientras que para Miró prisión perpetua.

Desde horas tempranas de la tarde numeroso público colmó la sala de audiencias de la Cámara Nº 2, que en esta oportunidad estuvo integrada por los doctores Jorge Trincavelli, como presidente, y los doctores Dardo Ossola y López Figueroa, como vocales.

Antes de escucharse la sentencia en este caso del robo a mano armada en banda y en lugares despoblados y homicidio agravado por alevosía, se cumplió la etapa de alegatos que estuvieron a cargo del fiscal Martínez y de los abogados Enrique Granata y Adolfo Calatayud, en su calidad de defensores de Betuzzi y Miró, respectivamente.

Mujer Cargada de Contrabando

PUERTO IGUAZU, 2 (De nuestro corresponsal). — Personal de la Subprefectura Iguazú de Prefectura Naval Argentina, en procedimiento realizado en el local de una empresa aérea, detuvo a una persona del sexo femenino que había introducido mercaderías extranjeras al país en forma ilegal.

Hasta el momento no se dio a conocer la identidad de la mujer atrapada, pero trascendió que la mercadería incautada la había adquirido en Paraguay y Brasil

MAR DEL PLATA: RAPTO Y ULTRAJES A PAREJA

MAR DEL PLATA, 2 (De nuestro corresponsal). — Tres malvivientes raptaron a una pareja de jóvenes, sometieron a la mujer a sus bajos instintos y al hombre lo abandonaron en un descampado, informó la policía local.

La denuncia fue radicada en la subcomisaría de Peralta Ramos. Un joven se hallaba conversando con su novia de 18 años en el interior de un automóvil, cuando fueron obligados a descender por tres malvivientes, armados de martillos y otras herramientas de hierro.

El hombre fue obligado a introducirse en un baúl del automóvil en el que se desplazaban los forajidos. La mujer, a su vez, ascendió a la parte delantera del auto de los desconocidos, que los condujeron hasta una vivienda precaria, donde dieron rienda suelta a sus bajos designios.

El joven fue abandonado desnudo en un descampado en las proximidades del barrio "El Martillo", en tanto que la mujer fue liberada tras ser ultrajada.

♦ LADRONES DETENIDOS

LA PLATA, 2 (De nuestro corresponsal). — Una pareja y un menor de edad, que se habían especializado en cometer robos en el guardarropa de un centro tradicionalista de Bernal, partido de Quilmes, fueron detenidos por efectivos de la policía de su jurisdicción.

Fueron identificados como Federico Pablo Mirarchi, de 19 años, Patricia Ler Traversa, de la misma de 6 años, a quienes se les secuestró carteras y abrigos.

Atrapan a una Peligrosa Banda de Encapuchados

BAHIA BLANCA, 2 (De nuestro corresponsal). — Es evidente que el cinematógrafo, con su descripción de aventuras delictuosas, hace una perniciosa enseñanza. Así quedó demostrado por una pesquisa de la brigada de investigaciones local, que logró aprehender a varios componentes de una gavilla de malhechores que se desplazaban para cometer sus robos por distintos lugares del país movilizándose en veloces automotores y que en la mayoría de los casos ocultaban sus rostros con pesadas capuchas.

Los cuatro detenidos a los cuales la policía secuestró elementos comprobatorios de su actividad delictuosa son Constancio Rivas, argentnio, de 44 años, con domicilio en esta ciudad; Atilio Argentino Bustos, de 33, de Tres Arroyos; Pedro Eduardo López, de 26, de Punta Alta, y Oscar Ramón Collar, de 26, de esta ciudad.

SE SUICIDO INGIRIENDO VENENO

MAR DEL PLATA, 2 (De nuestro corresponsal). — Un hombre se quitó la vida ingiriendo una fuerte dosis de veneno.

La víctima fue identificada como Justo Pedroso, argentino, de 30 años, horticultor. El deceso de Pedroso se produjo en el acto. Se desconocen los motivos que lo impulsaron a tomar la drástica determinación.

♦ CADAVERES

CORDOBA, 2 (De nuestro corresponsal): — En distintos procedimientos efectuados por personal policial fueron encontrados los cuerpos de dos personas sin vida.

En el primer caso se trata de Yrigoyen Radical Salort, domiciliado en Pasco 534 de la Capital Federal, que fue encontrado en la habitación número 18 del hotel Centro, Reconquista 150, sin presentar signos de violencia.

En el transcurso de otro operativo realizado en calle 4 número 52 de Barrio Las Violetas, efectivos policiales encontraron muerto a Domingo Guillermo Mansilla, quien aparentemente no había recibido ningún tipo de agresión.

1 HELADERA
1 LAVARROPAS
1 COCINA
1 TELEVISOR
1 COMBINADO STEREO
TODO JUNTO POR UNA
Cuota fija de $ 68.250
YRIGOYEN Y ALSINA
GALERIA MAYPA
Local 17 QUILMES
Frente a la estación

Oficina de Guardia

• LO APRESARON "EN EL LIVING"

LA PLATA, 2 (De nuestro corresponsal).— Personal de la Brigada de Investigaciones de San Nicolás, detuvo a un menor de edad, quien resultó ser el autor del robo de los sillones de una confitería bailable de la localidad de Arroyo Medio, provincia de Santa Fe.

Se trata de un joven de 17 años quien, tras ejercer violencia en una de las puertas del comercio, e ingresando al mismo, en horas de la noche, se apoderó de sillones de mimbre tapizados.

• ROBOS ESCLARECIDOS

Fue detenido por personal de la comisaría de Villa Madero, partido de La Matanza, un sujeto que junto con otro compinche, que se encuentra prófugo, eran autores de varios atracos en perjuicio de comerciantes de la zona, que les reportaron un botín de $ 2.100.000 en efectivo y otros objetos de valor.

Se trata de Domingo Arturo Sánchez, de 37 años, que se había "organizado" con Roberto Reynoso (a) "Moreyra", quien desapareció de los lugares que solía frecuentar.

• CONFIRMOSE PREVENTIVA

BAHIA BLANCA, 2 (De nuestro corresponsal).— La Cámara Nacional de Apelaciones de esta ciudad, confirmó hoy la prisión preventiva aplicada a los cuatro integrantes de la firma "Rodríguez,Buey y Compañía", por el proceso de estafa que se les sigue en perjuicio de la Junta Nacional de Granos.

Raúl y José Alberto Rodríguez, José María Buey y Hugo Marcelo Laborde, todos integrantes de la citada firma que tenía asiento en la localidad de Micaela Cascallares, distante 180 kilómetros de esta ciudad, y con oficinas en Tres Arroyos, han sido notificados.

Capturaron a Cuatro Adolescentes Fugados

LA PLATA, 2 (De nuestro corresponsal). — Ya han sido capturados seis de los menores que huyeron, en número de 21, hace pocos días, del Instituto Almafuerte, de esta ciudad, donde estaban detenidos. La mayoría de e los acusados de serios delitos. Los citados menores, que escaparon escalando muros y techos, son acusados por diversos hechos punibles, siendo varios de ellos de comprobada peligrosidad y dos ya han incurrido en homicidios. La edad de los prófugos oscila entre los 14 y los 17 años.

Se recordará que los citados menores atacaron imprevistamente a dos guardianes en el instituto en que estaban presos, desvaneciéndolos, y así pudieron huir, pero poco después en los alrededores se detuvo a dos de ellos. Desde ese momento la policía recorre los suburbios, suponiéndose que los menores han buscado refugio en villas de emergencia. Ayer pudieron ser detenidos cuatro de los fugitivos en las inmediaciones de Villa Insuperable, que se hallaban cerca de ua estación de ómnibus, y no opusieron resistencia.

COMPRE SIN PAGAR NADA
Desde $ 300.000.- hasta $ 6.000.000.-
CREDITOS A SOLA FIRMA
Para vestir y calzar a toda la familia
SIN FIADOR NI GARANTE
SIN CUOTA ADELANTADA
tienda VENUS
AVENIDA SAENZ 1060 N. POMPEYA

HOROSCOPO DE TALLERES: HOY, DIA CLAVE

Los dirigentes cordobeses reunidos para encontrar la solución definitiva al caso Talleres. ¿Lo podrán hacer?

Córdoba, por un Si o No al "Metro"

CORDOBA, 2 (De nuestro corresponsal). — Esta noche se reunirá el consejo directivo de la Liga Cordobesa de Fútbol para tratar el pedido de Talleres solicitando autorización para jugar el Metropolitano de 1980, de acuerdo con la invitación que le fuera formulada por AFA.

Se descuenta que la resolución será negativa ya que Talleres no ha podido reunir los votos suficientes como para que su pedido prospere.

La tensa situación que atraviesa el fútbol cordobés ha establecido dos nítidas y enfrentadas posiciones, con sus defensores y detractores. O sea que nadie espera sorpresas de última hora, pues las "cartas" ya fueron puestas sobre la mesa durante varias semanas de agitado debate.

Hay quienes aseguran que la moción de Talleres ganó nuevos adeptos en los últimos días y que la votación estaría empatada, debiendo resolver en consecuencia el voto del presidente de la Liga, José Sachetta, cuya opinión —profusamente publicitada— es que Talleres no debe ser autorizado a jugar el Metropolitano y si desconoce esta resolución debe "irse" **de Córdoba con todo, incluidas sus divisiones inferiores".**

Este pronóstico resulta por demás optimista para Talleres, ya que en realidad a excepción de dos o tres entidades las demás no se subieron al carro de las tentaciones ofrecidas por una apertura selectiva a ciertas instituciones de la provincia, por parte del fútbol metropolitano.

La nota que presentó Talleres estaba dirigida en principio al presidente de la Liga. Pero este la transfirió al departamento jurídico, el que determinó que la resolución debía nacer del seno de la comisión directiva, donde Talleres no cuenta con el "quorum" necesario como para merecer de una aceptación favorable. Por eso el desenlace que se avecina ya es conocido y la votación tendrá un valor formal.

♦ ¿EN QUE QUEDAMOS?

RESISTENCIA, 2 (De nuestro corresponsal). — **"De acuerdo con lo que se dice en los diarios, en las radios, conforme a la imagen que se está creando, sobre todo a las noticias elaboradas en la Capital Federal se pretende hacer ver que los dirigentes del interior estamos en contra de Talleres de Córdoba, que no queremos que juegue el torneo Metropolitano y en realidad no es así",** declaró el presidente de la Liga Chaqueña, Héctor Silva.

El dirigente agregó que **"lo que el interior pretende es que exista igualdad para todos, que se realice la apertura pero orgánicamente y que se le reglamente para que a partir de allí puedan clasificarse los equipos afiliados a las distintas ligas.**

Silva aseguró además que **"los dirigentes de las Ligas del interior creemos haber alcanzado un grado de madurez como para opinar con sensatez, creemos que merecemos respeto y que debemos ser escuchados. Por eso estimamos que tocaremos todos los resortes necesarios para que se nos atienda".**

César, Media[illegible] Olguín y Sa[illegible]

El soñado caso San [illegible] dando temas para la [illegible] oficialmente que el t[illegible] César Luis Menotti, ac[illegible] partes para que las m[illegible]

Es importante record[illegible] marchas que se produj[illegible] primer marcador cent[illegible] cano. El mismo finalm[illegible] informaciones por la alt[illegible] dor. Mientras tanto Olguín [illegible] renzo, no se presentará [illegible] jugar los partidos corresp[illegible] zando la intimación de [illegible] continuará con su post[illegible] cordemos también que [illegible] pudo integrar la selecci[illegible] dido de la entidad que [illegible] Ejecutivo de la AFA. P[illegible] vía no tiene solución.

♦ INSTITUTO POR MEZZA[illegible]

El club Instituto de Córdoba [illegible] torneos que deberá afrontar en [illegible] inició las gestiones necesarias [illegible] habilidoso mediocampista de [illegible] mán Juan José Mezza, integra[illegible] que se clasificara Campeón M[illegible]

Las gestiones están muy bie[illegible] informes provenientes de la pr[illegible] pase se podría concretar una [illegible] nacional, aunque, aún no se [illegible]

De materializarse el mismo [illegible] la posibilidad de mostrarse co[illegible] fútbol grande. Además le perm[illegible] de Córdoba con un gran valor [illegible]

♦ BOCHINI SIN YESO

El próximo domingo se pu[illegible] retorno de Ricardo Boch[illegible] diente. Esto ocurrirá sien[illegible] yeso que tiene en su ma[illegible] a la lesión sufrida, su est[illegible] en perfectas condiciones para [illegible] momento. Independiente [illegible] agradecidos.

TRES TELEGRAMAS EN LA VIDA DE VIDALLE

La gran presión que sufrió el arquero de la Selección Nacional en la última gira de la misma por el viejo continente, fue motivo más que suficiente para que éste cayera en un estado anímico no muy grato. Tal es así que Enrique Vidallé habló con un dirigente del club Gimnasia y Esgrima y le comunicó que se iba a ir unos días de vacaciones a Córdoba.

¿Pero vos estuviste en el club?

—No, yo desde que llegué de Europa que no voy por la institución, pero avisé que me iba. Anoche llegué y me encontré con tres telegramas que me mandaron para que me presente en La Plata. No sé si están enojados o qué les pasa. En lo que a mí respecta estoy muy mal, te diría que destrozado anímicamente.

¿Qué es lo que más te preocupa?

—Hay algo que es fundamental para cualquier futbolista, la actividad, y yo no soporto la idea de quedarme seis meses parado. Eso le hace mal a cualquiera que está metido en esta profesión.

¿Y tu situación en Gimnasia?

—Eso es algo que tengo que ir a hablar, ya que tengo contrato hasta fin de año y no va a haber problemas pero, a mediados del Metropolitano se había arreglado de palabra una cantidad "x" de dinero y según me comentaron unos compañeros, eso no se está respetando. Me parece extraño, ya que en la comisión directiva hay mucha gente nueva y como tal tiene la obligación de cumplir con lo pactado, aunque haya sido de palabra.

—¿Pero les deben eso sólo, o algo más?

—En realidad nos deben gran parte de los premios del Nacional del 78, de ese dinero sólo cobramos una parte y el resto todavía no apareció.

—¿Qué vas a hacer al respecto?

—Mirá, lo único que me queda es ir a hablar con los directivos y tratar de llegar a un arreglo. No puedo adelantarte nada de lo que va a pasar, pero te repito, es gente seria y creo que vamos a quedar de acuerdo.

Las palabras de Enrique Vidallé parecían reflejar todas las tensiones que por él pasaron en los últimos días.

Enrique Vidallé regresó de sus vacaciones. El arquero de la selección argentina no tiene ninguna intención de permanecer seis meses inactivo. Se busca solución.

CLUBES "MACACOS" NO SE COLOCAN

RIO DE JANEIRO, 2 (EFE). — La lista de empresas que defraudan la seguridad social, al no depositar en Hacienda las deducciones salariales de sus empleados, tienen entre sus primeras denuncias a tres clubes de fútbol cariocas. Ellos son: Flamengo, Fluminense y Vasco da Gama.

Los presidentes de las respectivas instituciones deportivas, cuyos representativos futbolísticos se encuentran entre los seis más importantes del país, razonaron y reflexionaron en todos los casos que ese asunto debería ser atribuido a las directivas anteriores y no a las actuales.

El equipo más popular de la tierra del tricampeón mundial, el Flamengo, debe casi seis millones de cruzeiros, que deducía como impuestos de sus empleados pero no entregaba al Estado para los fines sociales ya mencionados. Mientras tanto, el Vasco da Gama, otra potencia brasileña y tradicional divisa de la colonia portuguesa, adeuda siete millones y medio de cruzeiros. Ambas cifras, llevadas a dólares estadounidenses, ascendería a 200.000 y 250.000, respectivamente.

A esta nómina de deudores, debemos agregar al Fluminense el equipo de hinchada más selectiva (blancos de clase media y alta), que debe a seguridad social casi 4 millones de cruzeiros, algo así como 130.000 dólares.

La divulgación de la **"Nómina de la vergüenza"** fue esgrimida como amenaza durante meses en una campaña de **"Arregle sus cuentas"** para que 567 empresas brasileñas lo hicieran, pero por lo visto no se dieron por enteradas.

FABBIANI LLEVARA EL NUMERO CINCO

SANTIAGO DE CHILE, 2 (DPA). — Con la nacionalización del jugador argentino Oscar Fabbiani, son ya cinco los cracks del vecino país, que llegaron a vestir la camiseta roja de la selección chilena. Todos se formaron muy jóvenes en equipos chilenos y excepto uno, se quedaron para siempre al lado del Océano Pacífico.

El primero fue Salvador Nocetti, quien se enroló en el Santiago Morning y **"siempre me pedían como refuerzo, así fue como en 1940, me llamaron para jugar por Chile cuatro partidos amistosos en Argentina y Uruguay".** Como Nocetti no se nacionalizó, nunca jugó en partidos oficiales. Los años 1968 y 1969 preparó a la selección chilena para el mundial 1970 en México, que sin embargo no se clasificó.

Del club Racing de Buenos Aires llegó el 1946 Rodolfo Almeyda al equipo de la Universidad Católica, en esos tiempos siempre entre los primeros de la primera división. El año 1955, ya en Palestino, se nacionalizó, fue campeón con su equipo y fue incorporado a la selección para el sudamericano en Uruguay. Chile salió segundo, al ganarle por prmiera vez a Brasil. Al abandonar el fútbol en 1962, cumplió 16 años en el balompié chileno.

Jugando en los equipos de Green Cross, de Temuco, y el famoso "Ballet Azul" de la Universidad de Chile, Ernesto Alvarez fue llamado a la selección chilena a fines de 1962, cuando ya tuvo la carta de ciudadano chileno, para jugar un partido oficial contra Uruguay. Por razones de negocios, regresó a su Patria y vive actualmente en Buenos Aires.

Brasil Quiere Ganar la Copa

RIO DE JANEIRO, 2 (DPA). — **Brasil estará representado en la fase final de la Copa América de fútbol por el equipo más potente de que se dispone en la actualidad,** dijo el presidente de la Confederación Brasileña de Deportes, Heleno Nunes.

El equipo brasileño enfrentará a Paraguay en Asunción el día 24 de octubre. La revancha se jugará en el Maracaná

Señala Nunes que él personalmente cree que no habrá problemas para formar un buen equipo, ya que las fechas han sido determinadas estudiando detenidamente el calendario de fútbol brasileño que coincide en forma ideal para las finales. Se tomaron en cuenta los partidos del Flamengo, el equipo que con más jugadores aporta a la selección dirigida por Claudio Coutinho.

EL MU[illegible]

• Ministro lo [illegible]

BOGOTA, 2 (EFE). — La [illegible] mundial de fútbol de 1986, le c[illegible] biano unos cincuenta millones [illegible] tenece al ministro de Educaci[illegible] Lloreda Caicedo, y la pronunció [illegible] televisión difundido ayer.

Según el funcionario, no es [illegible] también le cueste al gobierno de [illegible] dólares, como se dijo. **"Esa suma [illegible] de una de las alternativas que p[illegible] por técnicos de la universidad [illegible]**

Según Lloreda Caicedo, la o[illegible] 1986, no pasará de los cincuen[illegible] estadounidense, y señaló que es[illegible] supuesto nacional destinado a o[illegible] de su país, agregando que el be[illegible] gará será muy bueno para la [illegible]

"Esta puede ser una oportuni[illegible] para dar impulso a un sector q[illegible] le reporta divisas e ingresos futu[illegible] que la inversión del estado —se[illegible] compleja. Lo importante es saber[illegible] para que haya inversión privada, [illegible] tribuir con estímulos. Se debe [illegible] construirle un estadio a una ciu[illegible] estadio".

Miador Entre San Lorenzo

enzo-Jorge Olguín, continúa émica. Ahora se supo extra- co de la selección nacional, ría de mediador entre ambas as lleguen a un arreglo. todas las marchas y contra- on con motivo del pase del del "Ciclón" al fútbol mexi- te no se concretó según las suma pretendida por el juga- n pese al pedido de San Lo- entrenar, ni por supuesto a ondientes al Nacional, recha- s "azulgranas". Por lo tanto de solicitar vacaciones. Re- su oportunidad el jugador no nacional por un expreso pe- tiene contratado, al Comité supuesto este entuerto toda-

PORTEZZA

doba está ya pensando en los r en 1980. Por tal motivo ya arias para lograr el pase del de Central Norte de Tucu- ntegrante del equipo juvenil, ón Mundial en Japón. y bien encaminadas, y según la provincia mediterránea, el una vez finalizado el torneo se mencionaron cifras. ismo, el joven valor tendría e con mayor asiduidad en el permitiría contar a Instituto valor en sus filas.

e puede producir el ansiado i a la primera de Indepen- pre y cuando se le quite el o. El "bocha" no perdió, pese do atlético, por lo tanto está para reaparecer en cualquier y el fútbol estarán entonces

PERSISTE EL "HURACAN" EN PATRICIOS

Graves Cargos Contra De Santis

La crisis en Huracán ha tenido en las últimas horas una evolución lógica y que se descontaba de acuerdo al cariz que tomaron los acotecimientos: el vicepresidente 2º de Huracán, **José Manuel De La Quintana**, anunció que iniciará **"una querella criminal"** contra el titular de la entidad, Osvaldo De Santis, **"por calumnias e injurias"**, en relación con los documentos impagos que reclaman varias entidades financieras, asegurando que **"he recibido amenazas de muerte pero no me interesa"**.

Según informaciones proporcionadas por la agencia noticiosa Télam, De La Quintana ofreció una conferencia de prensa en un estudio jurídico ubicado en el radio céntrico, en compañía del doctor **Miguel Angel Zitto Soria**, durante la cual consideró:

—La situación que atraviesa Huracán es producto del manejo personalista que hizo de la institución el señor De Santis. En esto, Huracán no tiene nada que ver. Tanto es así que los famosos documentos de los que el presidente denunció su robo, no están asentados en libro alguno.

Por su parte el doctor Zitto Soria, apoderado de la entidad designado especialmente para el caso informó que el magistrado que entiende en la causa que se le sigue al presidente de la institución Osvaldo de Santis **"no hizo lugar bajo ningún tipo de caución al pedido de este, de excarcelación de prisión, en tanto que se fijó una caución real por una suma de 150.000.000 millones de pesos para el tesorero de la entidad Julio García".**

Zitto Soria reseñó además los antecedentes del caso: **"El problema comenzó el 14 de setiembre pasado cuando empresarios de una compañía financiera se apersonaron a la sede del club, protestando un pagaré vencido firmado por García y de Santis con sellos de la entidad y vueltos a firmar, en un monto que ascendía a 200 millones de pesos. Ese mismo día aparecieron dos nuevos documentos del Banco de Bragado por 340 millones. Tres días más tarde** —prosiguió— **De Santis se presentó a la justicia denunciando la sustracción de documentos durante su estada en Japón con motivo de una gira del primer equipo, al tiempo que acusaba al tesorero".**

Tanto De La Quintana como su acompañante aseguraron que **"ayer se decidió en el estadio de la entidad un mandamiento judicial en la cual la firma Finanfor reclamaba la suma de aproximadamente 69 millones de pesos. Según versiones el señor De Santis habría hecho entrega un cheque de 50 millones en concepto de caución para frenar la acción judicial de la mencionada empresa".**

"Si esto fuera cierto —agregaron— **De Santis mostraría una gran contradicción ya que nadie va a efectuar un pago de algo que ha denunciado que se lo han sustraído".**

De La Quintana señaló también que **"en modo alguno nosotros hacemos imputaciones de ninguna especie. Las implicancias que pueden tener en el hecho García y De Santis las dictaminará la justicia.**

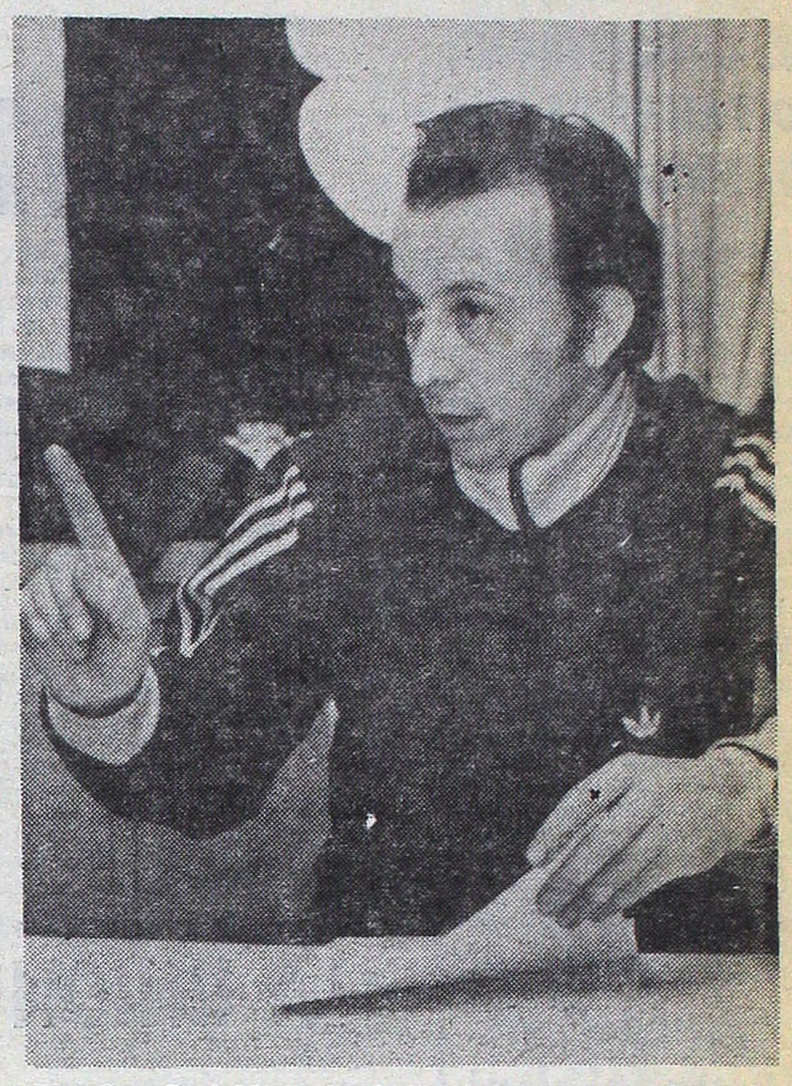

El señor José M. de la Quintana en una conferencia de prensa afirmó haber sido amenazado de muerte.

MIGUEL ANGEL "PINTA" MAL

En el partido que jugaron Argentinos Juniors y Vélez Sársfield se produjo un acontecimiento que movió a la srpresa general. Es bien sabido que los cambios cada equipo los debe hacer con mucho tino y no correr el riesgo de quedarse sin jugador para el reemplazo, estando otro lesionado en la cancha. Es decir, que se da la ventaja de jugar prácticamente con un hombre menos.

Esto le ocurrió a los "Bichos" de La Paternal. Ya habían realizado un cambio. Luego se dispuso que Saggioratto reemplazara a Moreno; mientras realizaba el precalentamiento, Moreno lo ignoraba; en ese ínterin choca Bujedo y el arquero Rigante y éste quedó con un ojo hinchado y en inferioridad de condiciones. Se imponía entonces su reemplazo. Pero, no fue así, el que entró fue Saggioratto por Moreno. En tanto, el médico de Argentinos Juniors hacía todo lo posible para recauchutar al deteriorado Rigante, que debió seguir actuando pues se había agotado la cuota de cambios. Otra en contra para el D. T. Miguel Angel López, que con su decisión hizo peligrar el empate de su equipo.

Otra de Argentinos Juniors, pero esta es buena. El domingo retornará a jugar como local en su cancha. Allí recibirá al Atlético Tucumán. Tal decisión, según López, se adoptó por no poder entrenar en Atlanta, dado que el plantel "Bohemio" lo hace todos los días, trabajando duro para cumplir algunos amistosos en el interior.

Grondona con Informe Preciso

El Tribunal de Disciplina Deportiva de la AFA entregará mañana al presidente de la entidad rectora del fútbol argentino, don Julio Grondona, toda la recopilación referida a las presuntas declaraciones sobre el supuesto soborno a los jugadores peruanos, que compitieron en el Mundial 78 y que perdieron por goleada ante Argentina. Se trata de una voluminosa carpeta donde está todo el expediente, con lo actuado, las declaraciones del entrenador Antonio D'Acorso, el ex pugilista Jorge Fernández y el futbolista peruano Rudolfo Manzo, en supuestas declaraciones realizadas al periodista colombiano Mario Escobar, quien hizo tal denuncia.

COUTINHO SE QUIERE LLEVAR AL CAPITAN

Y se vuelve a barajar el nombre de **Daniel Passarella** con respecto a un posible pase en vista. El Flamengo de Brasil ofreció **un millón y medio de dólares.** Recordemos que el 6 de River y la selección nacional ya había sido protagonista de toda una serie de conversaciones y manoseos, cuando se habló de su transferencia al Whashintong Diplomatics en momentos que estaba por definirse el Campeonato Nacional del 78.

Ahora su apellido está de nuevo en la boca de los que pretenden comprarlo y en este caso los brasileños harían lo imposible por lograr que el gran cuevero forme parte de sus filas en el 80.

Directivos del equipo carioca ya habrían tenido conversaciones con los altos mandos de River y se estarían planteando las posibilidades.

Como suele ocurir en estos casos, el último en enterase es el hombre en cuestión, parece que Daniel todavía no tuvo ninguna noticia oficial del pedido y no se podría adelantar a dar una respuesta de lo que piensa al respecto.

No sabemos si la gente de River está muy convencida de la presunta venta de Passarella, ya que los de la "Banda" tienen que librar duros compromisos por la Copa Libertadores, algo que los tiene muy preocupados hace bastante tiempo. Sin lugar a dudas la venta de Passarella ocasionaría una gran debilitación en la última línea de River, que con el correr de los años ha demostrado no ser lo bastante sólida como para darse el lujo de dejar escapar a un valor como Daniel.

Pero, los números gobiernan el mundo y realmente hay cifras que tientan a cualquiera, **un millón y medio de dólares sería una verdadera solución para algunos problemas económicos de River.**

El pase del crack es algo que siempre tuvo inquieto al técnico del Flamengo y de la selección brasileña, Claudio Coutinho. Como es sabido, el señor Coutinho siempre abó las actuaciones de Passarella cada vez que le tocó verlo en acción.

Es indudable que Daniel es merecedor de elogios y toda su capacidad debe ser requerida por muchos clubes del mundo. ¿Se irá?

UNDIAL DE COLOMBIA VA Y VIENE

lo Ve muy Caro

. — La realización del campeonato 198 le costará al gobierno colom- millones de dólares. La frase per- Educación de Colombia, Rodrigo pronunció durante un programa de er.

lo, no es cierto que el referido cer- bierno de su país 375 millones de **Esa suma —aclaró— es sólo el costo vas que propone el estudio ejecutado versidad nacional".**

edo la organización del mundial de s cincuenta millones de la moneda ó que esa cifra no afectará el pre- nado a obras económicas y sociales que el beneficio que el mismo otor- para la imagen internacional

oportunidad interesante —expresó— **sector que ofrece empleo y además esos futuros a la Nación". "Yo diría ado** —señaló— **no es la parte más es saber si existen las condiciones privada, y si el Estado puede con- Se debe recordar que es más fácil una ciudad, que una ciudad a un**

• Industrial Está en Contra

BOGOTA, 2 (AP). — El presidente de la muy influyente Asociación Nacional de Industriales (ANDI), Fario Echeverry Correa, es partidario de que Colombia renuncie de inmediato a la organización del Campeonato Mundial de Fútbol de 1986, dado que considera que su país no está en condiciones de organizar un torneo de esa magnitud. Antes se deben solucionar los gravísimos problemas sociales existentes.

"Colombia no puede —dijo en un programa radial emitido por la cadena RCN— **gastar 380 millones de dólares en el certamen futbolero, sin antes construir carreteras, hospitales, escuelas, viviendas, aeropuertos y ofrecer asistencia médica a las madres y los niños."**

"Hay que aguardar a tener agua, electricidad, muebles y comprar la comida, para luego sí invitar a la gente a casa", añadió.

"No hay derecho —agregó— **que se piense en organizar un torneo de esa magnitud, tan costoso para un país, que no tiene carreteras, ni puertos adecuados, así como tampoco funciona el servicio social. Que necesita invertir hasta el año 2000 unos 29.000 millones de dólares, para tener la energía que requiere la nación. Cuando no sabemos si tenemos petróleo, dado que se carece del dinero para perforar nuevos pozos. Cuando las ciudades están llenas de gente menesterosa, que no tienen ni siquiera un lugar donde dormir."**

• Neuberger Todavía Duda

SARREBRUCK, 2 (DUA). J "Yo también creo que existe un gran peligro de que el campeonato mundial de fútbol de 1986 no pueda efectuarse en Colombia tal como está previsto".

Estas palabras fueron expresadas por el presidente de la Federación Alemana de Fútbol y a su vez presidente del Comité Organizador de los Torneos Mundiales de la F.I.F.A., Hermann Neuberger, ante las críticas expresadas en la misma Colombia por quienes están en total desacuerdo con el proyecto de ser sede del máximo torneo futbolístico.

"La posibilidad de que la ronda final integrada por 24 naciones para el mundial de España en 1982, se disminuya de nuevo a 16 en Colombia, está prácticamente descartada. Esto, en cierta forma, resolvería por sí mismo el tema Colombia", declaró Neuberger.

Las declaraciones del presidente de la Federación Alemana se refieren, sin ninguna duda, a las efectuadas por Fario Echeverry Correa, presidente de la Asociación Nacional de Industriales, que publicamos por separado.

Según el presidente del Comité Organizador de Campeonatos, será muy importante para la designación final el viaje del presidente de la FIFA, Joao Havelange, a fines de año a Colombia.

"En caso de ser necesario —agregó Neuberger—, **planeo asimismo viajar a Colombia en febrero o marzo del año próximo".**

Y Paolo Rossi Volvió a Reír

PERUGIA, 2 (ANSA). — Desde hace cinco meses, Paolo Rossi el centrolelantero del seleccionado italiano y del club Perugia no lograba marcar un gol: **¿Artillero en crisis? ¿Las dificultades que encuentra el que se vuelve demasiado ráp do en divo?**, se preguntaban hinchas y deportistas. Finalmente ayer quebró la racha con un gol marcado en el partido de Perugia contra Udinese, a los 16 minutos del segundo tiempo: La prensa deportiva lo bautizó enseguida el **"gol más largo" de Rossi.**

"Admito que me estaba asustando porque no lograba marcar —declaró después, feliz, en los vestuarios— **Pero sentía que el momento bueno se estaba acercando".** El gol provocó un diluvio de aplausos que fueron todos para él.

Villa "Violencia" San Carlos

SE CONOCIERON DETALLES DE UNA BATALLA CAMPAL

Se tuvo conocimiento anoche, en la AFA, de los incidentes ocurridos el último sábado en cancha de Villa San Carlos durante el partido por la ronda final de la "D" que protagonizaron los locales contra Sacachispas. El resultado favoreció a la visita por 3 a 2 y sobre el final del encuentro se produjo la ecatombe. Una verdadera batalla campal, que duró por espacio de varias horas, y donde los efectivos policiales tuvieron que realizar titánicos esfuerzos, contando con importantes refuerzos de otras zonas, para dominar la situación.

El desarrollo del partido fue bastante anormal, ya que el árbitro, el joven Alberto Balboa, había expulsado a dos jugadores, el técnico y al médico de Villa San Carlos. La parcialidad del equipo de la "Villa" fue levantando presión y descargando sus pullas sobre el juez. En el momento de la pitada final, se produjeron corridas y hubo intentos de ingresar al campo de juego, pero los directivos y la policía realizando denodados esfuerzos pudieron, en parte, parar a los belicosos hinchas. Estos no se amilanaron y reagrupando sus fuerzas se congregaron en las inmediaciones de los vestuarios donde nuevamente volvieron a la carga sobre la humanidad del referí. Un tremendo ladrillazo hizo impacto en la cabeza del hombre de negro produciéndole una seria herida. A partir de ese momento las pasiones se desbordaron del todo. Los policías apostados en el lugar debieron pedir refuerzos, en gran cantidad, y recién cuando eran las 21.30 pudieron poner coto a todo esto.

Introducido en un vehículo policial y escoltado por otros más, el juez y sus colaboradores fueron trasladados para ser protegidos de los iracundos hinchas hasta la comisaría de Los Talas, en Berisso, donde lo curaron de sus heridas y permanecieron prácticamente hasta las 23 del mismo sábado.

Anoche el tribunal afista tomó conocimiento de todos estos detalles y del amplio informe del árbitro donde pormenoriza todos los sucesos. Incluso hace mención que, gracias a la decidida acción de los directivos de Villa San Carlos le hubiese sido muy difícil poder salir ileso de la batahola. El cuerpo penalicio además de citar a los expulsados también lo hace comparecer al árbitro Balboa. Como se desprende de los informes se producirán penas, que evidentemente resultarán descalificadoras, para los participantes directos de esta serie de hechos, que cubren de bochorno nuestro fútbol sabatino del ascenso.

Según personas allegadas a los componentes del Tribunal de Penas, en esta ocasión, no se amortiguarán, en lo más mínimo, las sanciones de los culpables, ya que es intención de toda la AFA desterrar de las canchas argentinas agresiones como la que sufrieron el juez Alberto Balboa y sus colaboradores.

En estos momentos, se están estudiando las pruebas, antecedentes, informes del árbitro y descargos de los supuestos implicados para tomar las medidas pertinentes.

APELLIDOS DE PRIMERA

MIGUEL ANGEL BORDON
(BOCA JUNIORS)

CON PELOTA

—¿Cómo y cuándo te enteraste que saldrías jugando de zaguero frente a Chaco?

—El viernes, antes de realizar la práctica, Lorenzo me comunicó que saldría ocupando el lugar de Mouzo. Por ese motivo hicimos un picado liviano para ver cómo me desempeñaba.

—¿Y sabés por qué Lorenzo desplazó a Mouzo?

—Según lo que se comentaba entre los muchachos fue porque Roberto sufría de una aguda gripe.

—¿Quién ocupará el puesto frente a Estudiantes el próximo domingo?

—Eso lo resolverá Lorenzo, porque el equipo se forma de acuerdo al rival. Boca tiene muchos y buenos jugadores como para ensayar distintas variantes.

—¿A qué se debió el bajón futbolístico que sufrieron después de lograr la Copa Intercontinental?

—El plantel estaba saturado de cumplir con compromisos que lo dejaban totalmente desgastado, y como la gente estaba acostumbrada solo a los triunfos, se tejieron miles de historias acerca nuestro.

—¿Vos creés que pasó ese período crítico?

—No me cabe la menor duda. Ya no estamos acuciados por dos o tres compromisos semanales. Apenas el partido del domingo, y el Boca que todos quieren, de a poco está volviendo a su mejor nivel.

—¿Qué te dejó el paso por la Selección Argentina?

—Lo que considero más importante, es el dehecho que Menotti se haya fijado en mí. Ya es un precedente de que algo valgo.

—¿Qué opinión tenés de ese representativo que integraste?

—Todos los muchachos que lo integramos jugamos a la sombra de los campeones del mundo. A pesar de ello, se formó un grupo sensacional, al que, quizás, le faltó un poco de acople, pero le sobró voluntad. Nadie llegó al vestuario sin transpirar la camiseta.

—Se comentó mucho, en su momento, que te fuiste de Chacarita porque tuviste problemas con un técnico. ¿Es cierto?

—No. Primero me llevó Talleres en préstamo para el Nacional del '77 y luego me compró Boca en el '78, pero en ambas ocasiones fue porque estaban interesados en mí. En Chacarita dejé muchos amigos y además nunca tuve inconvenientes con ningún técnico. Me adapto a lo que me piden.

—¿Por qué no quedaste en Talleres?

—Esencialmente por una cuestión de dinero. Además no tenía puesto, ya que se encontraban todos cubiertos con muchachos que estaban consolidados desde hace un par de años.

SIN PELOTA

BOWLING: los días que me desligo de mis responsabilidades voy a "Don Rodrigo" junto con Cristina, mi señora, para practicarlo con el grupo de amigos que tenemos allí.

CECILIA: es mi pequeña hija de 5 años y la satisfacción de mi matrimonio.

RETIRO: todavía no me puse a pensar qué haré cuando deje el fútbol, porque me quedan muchos años de actividad.

PAIS: quisiera tener tiempo para conocerlo bien a fondo. Tenemos bellezas naturales que deberían ser más promocionadas.

Por Luis Ventura

Racing en el "Estreno" de Oscar Fabbiani

Mañana, a las 9, viajará el primer equipo del Racing Club con destino a Chile, donde el mismo día por la noche se enfrentará en forma amistosa ante la selección trasandina, que se está preparando para disputar la faz final de la Copa América.

La entidad albiceleste, que no está cumpliendo un buen papel en el torneo nacional y que además soporta muchos apremios económicos, tratará de recuperar la moral de sus jugadores, obteniendo un buen resultado, y a su vez, aportar unos cuantos dólares a sus anémicas arcas.

En este encuentro se anuncia por parte de la selección local, el debut internacional de la estrella del Club Palestino, Oscar Fabbiani, que recibiera hace pocos días la carta de ciudadanía chilena. De esta manera, se daría el caso de un jugador que debuta en la selección de un país, enfrentando a un equipo del que lo vio nacer.

La delegación racinguista retornará a nuestro medio el jueves.

OPERARIOS

Para tareas generales en CAPITAL FEDERAL

EDAD 18 a 50 AÑOS

$ 520.000
MENSUALES

Comedor económico.
Turnos fijos y corridos.
Premios.

Presentarse HOY y DIAS SUBSIGUIENTES de 8 a 12 y 14 a 18 hs. Con documentos de identidad, en:

AV. CORDOBA 1852
Piso 1º - CAPITAL
Y PARANA 1302
LA LUCILA - PCIA. BUENOS AIRES

¿LA UNION HACE LA CLAUSURA?

En Santa Fe ya presienten que el martillo del Tribunal de Penas golpeará muy fuerte sobre las huestes "tatengues". Es que los incidentes acaecidos en la cancha de Unión, frente a San Martín de Tucumán, ha despertado muchas críticas en la casa de Viamonte.

El informe elevado por el árbitro de ese encuentro, **Juan Carlos Ponfil**, sería demasiado explícito en cuanto a la agresión que sufriera su colaborador, **Eduardo Grondona**. La misma se produjo a los 26 minutos del primer tiempo, cuando el árbitro anuló un gol de Alí, a instancias del linesman **Grondona**. Tras esto se vio caer un objeto contundente sobre la nuca de la referida autoridad, que inmediatamente se desplomó sobre el césped.

La AFA hizo llegar hasta la directiva de Unión un telegrama mediante el cual le comunica que tiene 5 días vista para efectuar el descargo correspondiente.

♦ REGRESA GARCIA

Quedó confirmada, en Rosario Central, la reaparición de **Jorge García** en el primer equipo que el próximo domingo enfrentará a Cipolletti, de Río Negro. La misma, trae una trayectoria de 5 meses de inactividad, que nace cuando el eficiente marcador se lesionara, integrando el seleccionado nacional en Córdoba.

♦ CARMELO PACIENTE

Por lo visto, **Carmelo Faraone**, tiene pensado seguir fiel al contrato que lo liga, como director técnico, a Ferro Carril Oeste hasta el 31 de diciembre. El entrenador fue terminante al respecto, ante un ofrecimiento que le hiciera llegar el señor **Mucciolo**, vicepresidente de Gimnasia, para que asumiera la dirección técnica de los planteles "triperos". **Faraone** se expresó de la siguiente manera: **"Tengo una obligación con Ferro y la cumpliré hasta que ésta concluya. Queda feo que hable con otra institución sobre el futuro. Por eso le dije al dirigente de Gimnasia que me vino a ver, que si no arregla con nadie, a fin de año, que vuelva para recién comenzar a charlar sobre lo que me ofreció".**

ABC DEL ASCENSO

VILLA DALMINE: Hay disconformidad en la institución con lo elaborado hasta el momento por el técnico Pedro Mansilla, la situación se agravó aún más con el resultado adverso del sábado frente a Talleres. Además se cree que el técnico ha tenido contactos con Chacarita para hacerse cargo del primer equipo de San Martín.

* * *

TIGRE: Se ha iniciado una campaña para recaudar los 10.000 palos que le fueron prometidos a los jugadores que están por lograr el pasaporte a primera. Los directivos de Victoria no dejan de luchar para conseguir esa cifra y cumplir con lo pactalo. Otra de las novedades sería la incorporación de Juan Carlos Lorenzo el año entrante, si éste deja Boca, se va a tratar de llevarlo para hacerse cargo del equipo.

* * *

ALMAGRO: Reaparecerá Luciano Figueroa que no pudo jugar en la fecha anterior por encontrarse engripado. Por su parte Avalos tiene distensión ligamentos rodilla derecha, no puede jugar y es muy difícil que lo haga por lo que resta del certamen.

Con respecto a la renovación de contratos a jugadores y cuerpo técnico, la directiva de Almagro quiere dejar establecido que todavía no hay criterio formado, recién a la finalización del campeonato se comenzará a conversar sobre renovaciones de contratos.

* * *

DEPORTIVO MERLO: Tal como desde hace ocho fechas atrás, no realizarán cambios para el partido del sábado contra Lamadrid. En el último sábado completaron un ciclo de premios, cada jugador percibió 5 millones de nacionales.

* * *

DEPORTIVO MORON: Cumplida la sanción de ltribunal disciplinario de la AFA está en condiciones de reaparecer el jugador Stagliano.

TEMPERLEY: Una variante para el sábado, por el expulsado Aguilar entrará Chacama.

* * *

TALLERES: Está lesionado el "Tanque" Héctor López, es dudosa su participación para el partido contra Armenio, su lugar sería ocupado por Gutiérrez. Por su parte Gador, operado de meniscos de rodilla derecha, se recupera rápidamente.

* * *

RESULTADOS DE INFERIORES: Cuarta: Argentino de Quilmes 2 - Bánfield 2; Italiano 3 - Armenio 1. **Quinta:** El Porvenir 3 - Tigre 2; Los Andes 3 - Nueva Chicago 1. **Sexta;** Defensores de Belgrano 0 - El Porvenir 0; Estudiantes 1 - Arsenal 0. **Octava;** Defensores de Belgrano 2 - Bánfield 1; Almirante Brown 2 - Nueva Chicago 1.

* * *

ESTUDIANTES: Reciben en su cancha de Caseros a Argentinos de Quilmes, Escandón podría entrar en lugar de Correia, esa sería la única variante.

* * *

RIESTRA: Tres expulsados el último sábado con Español, en consecuencia se producirán los ingresos de Suárez, Musladini y Godoy por los expulsados Sellaro, Heredia y Bustos respectivamente.

* * *

CUMPLIERON: Las sanciones impuestas oportunamente por el tribunal penalicio de la AFA los siguientes jugadores; Carlos Gutiérrez (Argentino de Quilmes), Cejas (Italiano), Maziotti y Alvarez (Nueva Chicago).

* * *

ITALIANO: Seria lesión sufrió el puntero izquierdo Vázquez, presenta fractura en el antebrazo izquierdo, lo enyesaron y deberá estar inactivo por espacio de 40 días, su lugar será cubierto por Rivero.

Los Aros Están de Fiesta: Comienza el Metropolitano

Llegó la hora de que el básquetbol grande comience su campeonato. Será esta noche, a partir de las 21 en que se iniciará el Metropolitano de primera división "A", que contará con la intervención de diez conjuntos, a raíz de que Talleres y Pueyrredón como lo hicieron en el apertura no presentarán equipo y perderán la categoría.

Se jugará por el sistema de todos contra todos, en dos ruedas, con partido y revancha, clasificándose los seis primeros para jugar la rueda final, que se realizará en canchas neutrales, con arrastre de puntos.

El campeón Gimnasia (LP) y Obras, son los máximos candidatos a alzarse con el título. Los "mens sanas" han recuperado a M. Jackson y Metcalfe y con ello se acrecienta su poderío, en tanto que los aurinegros ya demostraron en el apertura, que lo ganaron en gran forma que es el mejor equipo del país. Asimismo su funcionamiento e individualidades pueden gravitar en las instancias más importantes.

De los demás, Ferro es el que tiene mayores posibilidades de terciar en la lucha por los primeros puestos. Posee un plantel homogéneo, con figuras de predicamento y que está en condiciones de darle un susto a más de uno.

En la primera fecha jugarán Gimnasia-River, en Atenas, en el partido más importante; YPF-Obras, en 17 de Agosto; Lanús-Bet Am; Independiente-Ferro y Boca-Morón.

También hoy se realizará la vigésima primera fecha del campeonato metropolitano de la "B". El líder Racing enfrentará a Huracán (SJ); completarán Defensores-Scholem; Hacoaj-GEBA; San Andrés-Platense; Estudiantes (LP)-San Lorenzo y Vélez-San Miguel.

Obras Sanitarias anunciará hoy, la realización de un importante torneo internacional, que se realizará en su estadio de Núñez. Participarán el campeón europeo, Bosna Sarajevo (Yugoslavia); Los Piratas de Quebradillas (Puerto Rico), Mokau (Estados Unidos) y el equipo aurinegro, con todas sus figuras.

♦ FEMENINO

El quinteto de 17 de Agosto dio un paso decisivo hacia la obtención del campeonato femenino de básquetbol, al superar a Vélez Sársfield por 64 57. El ganador es el puntero invicto del certamen. Los demás resultados de la jornada fueron: Comunicaciones 75-Ameghino 60; Teléfonos 51-Defensores 45, Hurlingham 62-Florida 45, Atlanta 49-Lanus 38 y V. V. Munro 49-Obras 53.

TENIS AL MAS ALTO NIVEL

En el Luna Park, Vilas y los Mejores del Mundo

El número uno del tenis argentino, **Guillermo Vilas**, el norteamericano "Jimmy" Connors, aunque éste está en dudas tras su lesión de ayer en el brazo derecho, en el partido con Pecci; el rumano Ilie Nastase y el paraguayo Víctor Pecci, comenzarán a disputar esta noche a las 21.30 en el estadio Luna Park, un torneo internacional que tendrá un total de 20 mil dólares en premios, de los cuales 10 mil serán para el ganador.

En la jornada inaugural, Vilas se medirá con Nastase, mientras que **Connors enfrentará a Pecci**, una de las revelaciones del circuito tenístico de la temporada. Mañana, Nastase enfrentará a Pecci y Vilas a Connors y el jueves jugarán Connors-Nastase y Vilas Pecci. El torneo se definirá el viernes cuando en el primer turno se midan los jugadores que hayan obtenido menor puntaje en la ronda previa y en el segundo los dos primeros.

En estos dos torneos previos, Connors venció a Vilas y por ello es señalado como candidato a adjudicarse el cuadrangular del Luna Park, aunque su condición de local y un terreno que lo favorece, acrecientan la chance de Vilas, quien este año no ha brillado como en los anteriores, a tal punto que descendió hasta la quinta o sexta posición en casi todos los rankings

Connors no ha defraudado al público local en sus únicas dos presentaciones anteriores. En 1978 se adjudicó un cuadrangular en el que participaron el sueco Bjorn Borg, Nastase y el argentino José Luis Clerc y en marzo de este año apabulló a Vilas en una brillante exhibición. Pero pese a que continúa proclamándose como el número 1 del mundo, actualmente está alejado de esa posición, que discuten su compatriota John Patrick McEnroe y el triple ganador de Wimbledon, Bjorn Borg.

Nastase, el caricaturesco jugador rumano que con sus bufonadas y calidad aún continúa siendo atracción —pese a su veteranía— triunfó en el torneo realizado aquí en 1976 venciendo en memorable final a Vilas, quien a su vez lo superó en la final del cuadrangular disputado el año siguiente.

Por último, el fornido jugador paraguayo Víctor Pecci, saltó a la fama en el célebre torneo de Roland Garros, disputado hace algunos meses atrás, cuando dejó en el camino nada menos que a Vilas y a Connors y cayó en la final ante Borg. Pecci es un jugador de poderoso servicio y de un juego potente que basa mucho de su eficacia en una condición física que no ha sido la ideal.

El Rugby

La Selección 'B' Rumbo a Chile

El seleccionado argentino de rugby partió ayer hacia Santiago, Chile, donde intervendrá en el campeonato sudamericano de ese deporte, que se disputará en la capital trasandina

El plantel que defenderá el título de campeón sudamericano no será el que conforma el seleccionado argentino denominado "Los Pumas", aunque siete de los jugadores que lo integran vistieron en alguna oportunidad la camiseta del equipo titular.

El equipo que viajó a Chile está integrado por los entrenadores Julio Genoud y Luis Bavio, el médico Eduardo Ottenghi y los siguientes jugadores: Rodolfo Ventura (capitán), Carlos Sainz Trapaga, Carlos Cerioni, Jaime Sartori, Andrés Ocurreges, Carlos Botarini, Armando Memoli, Miguel Clastra, Buenaventura Mingues, Guillermo Paz, Mario Negri, Eduardo García Terán, Andrés Nicholson, Martín García Laborde, Guillermo Sanguinetti, Marcelo Dipp, Gonzalo Beccar Varela, Carlos Jacobi, Javier Escalante, Alejandro Puccio, Carlos Remallo, Guillermo Morgan y Fernando Argerich.

♦ GIRA AUSTRALIANA

El seleccionado australiano de rugby jugará siete partidos en nuestro país.

El primero, el 13 de octubre, frente a San Isidro Club, en Ferro Carril Oeste; el 16, frente al seleccionado del interior, en Salta; el 20, con el seleccionado de Buenos Aires, en Ferro; el el 23, con Rosario, en Rosario; el 27, con Los Pumas, en Ferro; el 30, con el seleccionado de Cuyo, en Mendoza, y el 3 de noviembre, con Los Pumas, nuevamente.

EL POLO

Un Gran Cotejo con Savia Nueva

José Manuel Estrada y Champagnat "A" jugarán mañana a las 15 30 en la cancha Los Héroes (ex número dos de Palermo) el encuentro final del torneo intercolegial de polo por la Copa Santa Paula, que organiza anualmente la Asociación Argentina de Polo en esta oportunidad en adhesión al "Año del Niño y la Familia".

El colegio Estrada (Coronel Suárez) derrotó ayer en la primera de las semifinales, jugadas en las canchas de la AAP en Pilar, a San Martín por 7 a 6, luego de ceder 5 tantos de handicap. Champagnat, por su parte, venció en la restante a San Agustín por 7½ a 3, luego de recibir medio tanto de ventaja.

Los equipos: **José M. Estrada:** Santiago Araya 1, Juan E. Ducos 2, Juan A. Badiola 4 y Benjamín Araya 4 **Total 11. San Maron:** Sebastián González 1, Alejandro Díaz Alberdi 2, Agustín Bordieu 1 y Juan Bollini 1. **Total 5. Champagnat "A":** Santiago Trotz 1, Esteban Panelo 1, Gonzalo Heguy 1 y Horacio Heguy (h) 1. **Total 4. San Agustín:** Santiago Gaztambide 2, Pablo Zavaleta 1, Marcelo Caset 1 y Ricardo Beguerie 1. **Total 5.**

LA FORMULA DE SALVADOR MACAGNO

Correrá en la Próxima Temporada Internacional

Salvador Enrique Macagno (santafesino, 27 años) participará en la Temporada Internacional de Fórmula 3 que se disputará en nuestro país a partir del 14 del corriente tripulando un chasis Ralt RT 1 con motor Toyota-Novamotor. La máquina, única entre las que vendrán a la argentina para participar en las pruebas que pertenece a la F. 3 inglesa (el resto corresponde a equipos italianos), es la que utilizó el chileno Eliseo Zalazar en la mitad de la presente temporada y con la que consiguió buenos resultados, superando incluso lo hecho con el modelo posterior (RT 3) que recién ahora comienza a mostrar las "uñas" en la difícil categoría europea.

Para contarnos esta y otras novedades, Macagno visitó la redacción de CRONICA y reseñó brevemente su campaña en nuestra Mecánica Argentina Fórmula 4: **"Mis comienzos fueron a fines de 1975 y en pocas carreras pasé de llevar el número 143 en mi auto al 48 para la siguiente temporada, al cabo de la cual pasé a integrar el lote de punta de la categoría".**

"En el '77 —prosiguió el santafesino, radicado en Buenos Aires— **llevé el 23 y terminé cuarto en el campeonato, para ser tercero al año siguiente".**

Efectivamente, Macagno terminó el torneo de 1978 detrás de Zalazar y Solano, pero omite decir que un cable de acelerador cortado en Las Parejas y otros inconvenientes por el estilo, en los que la suerte jugó un papel decisivo, le impidieron luchar más directamente por la corona y acaso obtenerla merecidamente.

En las temporadas '77 y '78 sobre 24 pruebas clasificó 18 veces entre los cuatro primeros puestos, tanto en carrera como en pruebas de clasificación. Cuando 1979 parecía el año de su afirmación definitiva, diversos problemas en su avante postergaron sus aspiraciones.

"Ahora todas mis esperanzas las cifro en esta temporada de Fórmula 3, especialmente porque tengo intenciones de correr en esta especialidad en Inglaterra el próximo año", finalizó diciendo Macagno.

Sus condiciones como corredor y como persona permiten suponer que podrá hacer un muy buen papel. consigue el apoyo que está buscando y que, como varios otros corredores argentinos jóvenes, merece ampliamente.

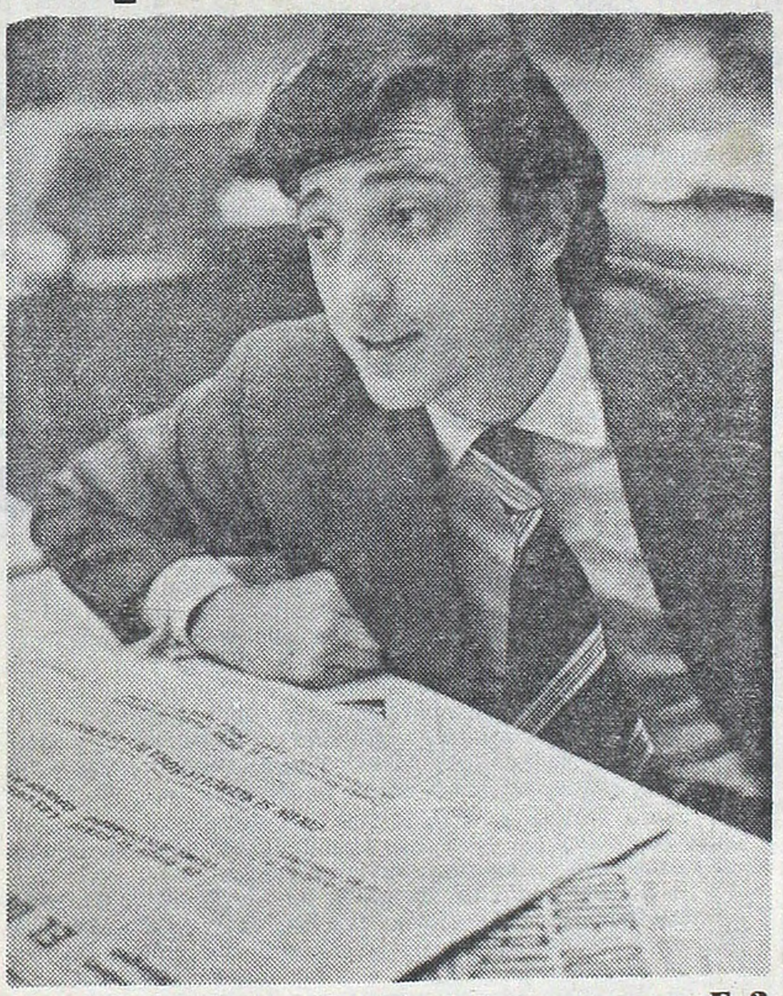

Macagno y sus aprestos para correr en F. 3.

NIKI NO TIENE PELOS EN LA LENGUA

VIENA, Austria, 2 (EFE y ANSA). — "No ha terminado una época del automovilismo con mi retiro, solamente ha finalizado un ciclo de mi vida", manifestó el ex campeón mundial Niki Lauda, de regreso en su hogar tras el agitado fin de semana en Canadá durante el cual anunció su retiro de las pistas desechando —se dice— un nuevo contrato por dos millones de dólares.

Lauda vió las alternativas de la prueba canadiense por televisión, como un espectador más y al respecto señaló: **"Me causó un efecto raro, ya que las imágenes dan emociones que no siempre se sienten viviéndolo personalmente. Alan Jones ganó merecidamente, ya que corrió con inteligencia**

Al margen de todas las apariencias, el retiro de Lauda ha sido una decisión larga y profundamente meditada, en la que tuvo gran influencia su esposa Marlene, jugando también un papel preponderante su hijo de seis meses de edad. Sin embargo, el principal motivo para dejar de lado los ofrecimientos para seguir corriendo, fue el desarrollo de su empresa aérea.

Efectivamente, se sabe que Lauda deseaba ampliar su flota de vuelos "charter", pero ante la peligrosidad natural de las pruebas automovilísticas los bancos ponían ciertas trabas para concederle los créditos personales necesarios y con su retiro de las pistas agilizará el desenvolvimiento económico de su empresa.

Lauda que el 1º de agosto de 1976 sufrió un gravísimo accidente en el circuito alemán de Nurburgring, hizo una concreta referencia al peligro de las pruebas automovilísticas al indicar: **"Cuando se pierde el interés por las carreras el riesgo de la muerte se convirte en un pesada carva. Al faltar la afición solo queda el ganar dinero y fama, pero hay cosas más importantes que ello".**

Fríamente, tal como es su costumbre, Lauda finalizó diciendo: **"Cuando en el circuito de Montreal dije basta, sabía perfectamente lo que estaba haciendo. Me encontraba en mi máquina y hubiese deseado estar en otra parte".**

Lauda, Campeón Mundial de 1975 y 1977, en ambas oportunidades con Ferrari, cerró su campaña en el circuito de Grandes Premios tras haber participado en 113 pruebas y registrado 17 victorias.

1 TELEVISOR
1 MODULAR
1 PLACARD
1 JUEGO DORMITORIO
Todo junto por una cuota fija de:
$ 58.500
H. YRIGOYEN 1430
a 1 y 1 2 cuadra del Camino Gral Belgrano y Av Calchaqui
CRUCE VARELA
(Colectivo Rio de la Plata)

MOTOS 0 KM.
Sin anticipo. Todo en cuotas
Gilera 200 Electr. Puma 125
Desde $ 66.700
BOULOGNE
Av. Rolón 1997 - Galería
Local 2 - Fte. Estación
VIRREYES
Brandsen 2195
Fte. Estación
LANUS OESTE
H. Yrigoyen 4852
2 Cdras. Estación

EL VIERNES, CHAU YESO, DESPUES MIAMI, AQUI DISCULPA

Galíndez y lo que se Viene

El campeón mundial de los medio pesados versión Asociación Mundial de Boxeo, Víctor Emilio Galíndez, tiene pensado viajar en los próximos días a Miami, Estados Unidos, para realizar en ese país la parte más importante de su preparación para el combate del 30 de noviembre frente a Marvin Johnson.

Galíndez está abocado a los trámites de visa pertinentes y en cuanto esté en condiciones de hacer guantes, viajará junto a su equipo al país del Norte. Además el contrato celebrado con la Top Rrank, establecería que el monarca debe estar en Norteamérica, un mes antes de la fecha del combate.

♦ EL YESO

Recién el viernes le será retirado el yeso en el codo del brazo derecho a Galíndez, quien de ese modo podrá activar su preparación para el combate por la corona.

En tanto, y mientras no le quiten el yeso, Galíndez está realizando footing en las cercanías del estadio de River Plate, como también varios ejercicios gimnásticos bajo las órdenes de Nicolás López Yoli.

El campeón mundial asegura que para la pelea con Johnson no tendrá problemas con el peso.

♦ TEXTO DE LA DISCULPA

"Al Presidente y Comité Ejecutivo de la Asociación Mundial de Boxeo. Caballeros: Yo, Víctor Emilio Galíndez, ex campeón mundial de los medio pesados: 1. Por la presente pido disculpas a la Asociación Mundial de Boxeo, la mejor organización del boxeo mundial por los problemas e inconvenientes que he causado y por cualquier detrimento que haya originado en perjuicio de la gran imagen de esa institución. 2. Por la presente, estoy de acuerdo sujeto a vuestra aprobación para pelear con Marvin Johnson en noviembre 30, 1979, según contrato con la Top Rank Inc., que acompaño a la presente. 3. Quiero reconocer el rol desempeñado en mi carrera por Juan Carlos Lectoure. 4. Pido respetuosamente por la restitución de mi campeonato. Fechado en Miami Beach el día 27 de septiembre de 1979. Víctor Emilio Galíndez. Testigo: Michael G. Mortimer. Presidente, Comité de Campeonatos".

The President and Executive Committee
World Boxing Association

Gentlemen:

I, Victor Emilio Galindez, former World Light Heavyweight Champion

1. Do Hereby apologize to the World Boxing Association, the finest boxing organization in the world, for the problems and inconvenience which I have caused and for any detriment to its great image resulting therefrom.

2. Do Hereby agree, subject to your approval, to fight Marvin Johnson on November 30, 1979, as per contract with Top Rank, Inc., filed herewith.

3. Do Hereby acknowledge the part played in my career by Juan Carlos Lectoure.

4. Do Hereby respectfully ask for the restoration of my Championship.

Dated at Miami Beach

this 27th day of September 1979

Galíndez

VICTOR EMILIO GALINDEZ

Witnessed: _____
Michael G. Mortimer
Chairman, Championships Committee

MANDRY AL FRENTE

EL EX PRESIDENTE SOLTO LA LENGUA

CARACAS, 2 (UPI). — El ex presidente de la Asociación Mundial de Boxeo (AMB), **Fernando Mandry Galíndez**, afirmó que deja el cargo **con la frente alta** y dijo que no fue reelegido por maniobras del promotor estadounidense Bob Arum, quien **"quizás ahora podrá hacer mejores negocios".**

Mandry Galíndez, el único venezolano en haber sido presidente en los 58 años de existencia de la AMB, ocupó el cargo dos años, pero la semana pasada fue derrotado en la convención de la organización realizada en Miami, por 32 a 28 votos, por el panameño Rodrigo Sánchez.

"No estoy dolido por la derrota, porque creo que soy uno de los pocos presidentes de la AMB que puede dejar el cargo diciendo que tengo la frente alta y pienso que me retiro con más prestigio que cuando me eligieron hace dos años", afirmó.

Recordó que para la convención de Miami **"Yo tenía asegurados 38 votos, pero varios de ellos a la hora decisiva me dieron la espalda, convencidos por Bob Arum, quien hizo una campaña en contra mía".**

Reveló que Arum en la reunión del martes se dedicó **"a presentar supuestos hechos irregulares realizados durante mi gestión y eso pareció que acabó por convencer a algunos delegados".**

LOS PASOS DE TITO LECTOURE

Varios temas referidos a la convención realizada por la Asociación Mundial de Boxeo, han quedado por ser tratados un poco más exhaustivamente con el promotor Juan Carlos Lectoure. Nuestra intención fue entrevistarlo en la víspera, pero resultó difícil localizarlo en los lugares donde habitualmente lo hacemos y, en las últimas horas de ayer, nos enteramos que estuvo reunido durante bastante tiempo en la tarde, con su abogado personal para posteriormente, partir con rumbo desconocido.

PAVADA DE PELEA

PROPONEN DURAN FRENTE A ROBINSON

LAS VEGAS, Estados Unidos, 2 (AP). — Pese a que el campeón mundial de los pesos completos del Consejo Mundial de Boxeo, Larry Holmes, afirma que ambiciona unificar la corona, los observadores estiman que **el combate que mayor atracción podría despertar en la actualidad sería el del ascendente welter estadounidense Sugar Ray Leonard y el panameño Roberto Durán.**

Se estima que podrían enfrentarría poco convincente que obtuvo esse el año próximo, aunque la victote fin de semana Durán en Las Vegas ante un rival de segundo orden probablemente restó posibilidades a esa pelea.

En la misma velada Leonard se anotó un espectacular nocaut en el primer asalto y en la pelea de fondo Holmes acabó con las esperanzas de Farnif Shavers de alcanzar el título al derrotar por nocaut técnico en el decimoprimer episodio de un combate feroz.

La pelea Durán-Leonard tendría en juego la bolsa más suculenta jamás pagada a un boxeador ajeno a la categoría máxima, incluso superior a la que se dispondría para el combate entre Leonard y el puertoriqueño Wilfredo Benítez, campeón mundial del Consejo. Para esa pelea se ofreció más de un millón de dólares a cada uno de los contendientes.

HAY DOS QUE SE RIEN DE JANEIRO

RIO DE JANEIRO, 2 (DPA). — El gran maestro ajedrecista alemán occidental Robert Huebner y el ex campeón mundial soviético Tigran Petrossian se situaron al frente del torneo interzonal de ajedrez que se disputa en Río de Janeiro, con cinco puntos cada uno. Huebner, que tiene pendiente una partida en la que lleva ventaja,está enmejores condiciones que el soviético.

LOS RESULTADOS DE LA SEPTIMA RONDA: Petrossian (URSS) - Harandi (Irán), 1-0; Hebert (Canadá)-García (Cuba), aplazada: Portisch (Hungría) - Timman (Holanda), tablas; Velimirovic (Yugoslavia) - Vaganian (URSS), 0-1; **Bronstein (Argentina)** - Sax (Hungría), aplazada; Schamkowisch (USA) - Ivkov (Yugoslavia), aplazada

VOLEY: Esta noche por el campeonato oficial de voley, categoría caballeros, a partir de las 20.30 se enfrentarán Ferro-Jockey Club La Plata; GEBA-Scholem; Macabi-Hacoaj; Gimnasia y Esgrima-C. San Martín y Peretz-Obras Sanitarias.

Yanni: Felicidad Para Mar del Plata

MAR DEL PLATA, 2 (De nuestro corresponsal). — Esta ciudad está viviendo, desde hace algunos meses, un clima muy especial, merced a los triunfos deportivos obtenidos por sus representantes. Resulta como si la alegría y el colorido del verano se hubieran adelantado en el tiempo. Al éxito de las chicas del patín marplatense se le sumó la exitosa campaña que Kimberley está cumpliendo en el Nacional, y ahora el triunfo de **Eduardo "Tito" Yanni**, flamante campeón argentino de la categoría medio mediano.

Yanni regresó anoche a Mar del Plata y el júbilo popular se trasladó a las calles, donde la población le tributó un caluroso recibimiento a su nuevo ídolo.

La llegada de "Tito" Yanni se produjo a las 20.35, siendo esperado en la estación ferroviaria por alrededor de 700 simpatizantes, quienes lo recibieron con aplausos y coreando su nombre.

La recepción fue organizada por dos organizaciones: la Peña Amigos del Box y La Maquinita, contando con el masivo apoyo de los habitantes marplatenses.

Posteriormente, la nutrida caravana que acompañaba a "Tito" Yanni cubrió el recorrido comprendido por las calles Luro e Independencia, hasta la sede del club Kimberley.

A medida que la columna avanzaba por el radio céntrico se multiplicaban las adhesiones populares y miles de personas se ubicaron sobre las veredas para saludar al nuevo campeón.

El festejo prosiguió en el club Kimberley, con el que "Tito" Yanni está ligado de manera sustancial, ya que jugó en sus divisiones inferiores

Fue entonces cuando la celebración se transformó en una asociación del deporte con la identificación lugareña que nace de sus mejores exponentes, ya que en la sede de Kimberley estuvieron presentes para brindarle su saludo a Yanni los jugadores de la institución y las juveniles patinadoras que alcanzaron un prestigio de nivel mundial

No podía ser de otra manera, también compartió la alegría de Yanni la colonia boxística de Mar del Plata, que se siente complacida por contar en sus filas con un auténtico campeón.

ADVERSARIO DE MAS PESO PARA PALMA

El campeón argentino y sudamericano de los supergallos, el chaqueño Sergio Víctor Palma, que el 15 de diciembre combatirá por la corona mundial ante el colombiano Ricardo Cardona, no peleará como estaba programado para el 20 en el Luna Park frente al panameño Marcos Britton. Se le cambió el rival a Palma y ahora enfrentará al también colombiano Néstor "Baba" Jiménez. Indudablemente este último, que peleó dos veces por la corona mundial, ante Carlos Zárate por la de los gallos y frente a Wilfredo Gómez, el 10 de marzo de 1979 por la de los supergallos, es mucho más adversario que el panameño.

La gente que maneja al campeón pidió a Juan Carlos Lectoure esta pelea, con el fin de que Palma llegue al combate contra Cardona con una victoria ante un hombre que aún tiene mucho prestigio en Colombia. Como en toda negociación para obtener algo hay que ceder algo, Lectoure aceptó esta proposición y de allí el cambio de rival.

♦ LA OTRA CAMPANA

BARRANQUILLA, Colombia, 2 (EFE). —El campeón mundial "pluma juniors", versión "AMB", Ricardo Cardona, colombiano, dijo que espera hacer aquí la mejor pelea de su vida el 15 de diciembre ante el argentino Palma, en defensa de su título.

Cardona, quien recibirá una bolsa de 80.000 dólares, afirmó que espera hacer diez defensas más de la corona

El combate Cardona-Palma se escenificará en el estadio "Romelio Martínez" de Barranquilla.

♦ GONZALES, CONFIADO

LIMA, 2 (UPI). — El campeón nacional de boxeo de peso liviano, Domingo Gonzáles, enfrentará el sábado al ecuatoriano Vicente Salcedo en una pelea a 10 asaltos que se disputará en la ciudad andina de Huanuco.

Gonzáles, que entrena en Huanuco, 230 kilómetros al noreste de Lima, dijo que tendrá un rival "difícil", pero que confía en ganar la pelea.

CARAMBOLAS DE NORTE A SUR

Mañana, a las 17.30, el billar Argentino estará de fiesta. No es para menos; es que se inicia en la sede del Sindicato del Seguro —Suipacha 137— el campeonato argentino de la especialidad (tres bandas). Este año tiene mucha importancia, ya que es selectivo para el latinoamericano, que en ese mismo lugar se jugará el 22 de octubre y clasificará a los tres mejores billaristas de esta parte del continente.

Para el Argentino se ha inscripto la cifra record de 24 jugadores, que serán divididos en cuatro zonas de seis. Los tres primeros de cada una de ellas pasarán a la final con arrastres de partidas. En la final los tres primeros representarán a nuestro país y serán los encargados de defender nuestro billar ante los latinoamericanos. De esta nómina se destacan Luis Martínez, actual titular; Osvaldo Berardi, subcampeón; el marplatense Luis Doyharzábil, un jugador fuerte; el santiagueño Marcelo Argibay; Héctor Rodríguez y las reapariciones de Rodolfo Borello, José Dichiaro y Agop Kertikian.

El Mundo en dos Pedales

Se Viene el Juvenil de Ciclismo

Ya se encuentra en nuestro país, para participar en el "X Campeonato Mundial Juvenil" que se iniciará el sábado a las 14, en el Velódromo Municipal, 3 ciclistas de los Estados Unidos —los 10 restantes lo harán el viernes— y la totalidad de la delegación de Alemania Federal.

Entre los componentes de la representación de Estados Unidos, llegó un ex ciclista argentino radicado en aquel país: **Miguel Lyach**, que será director de equipo. Lyach, desde que está radcaido en Estados Unidos, ha sido para las representaciones argentinas en cualquier lugar del mundo un verdadero cicerone. Por eso ésta debe ser la gran oportunidad para que el ciclismo argentino por intermedio de sus autoridades, agradezca públicamente a este compatriota tan buen comportamiento humano.

★ **CONFERENCIA DE PRENSA:** Mañana a las 11, en el Velódromo Municipal se llevará a cabo una conferencia de prensa donde los organizadores del Campeonato Mundial pormenorizarán detalles acerca de este acontecimiento deportivo.

AVISOS AGRUPADOS AVISOS AGRUPADOS

1 PERSONAL
PROFESIONALES · TECNICOS · EMPLEADOS
OPERARIOS · PEDIDOS Y OFRECIDOS

IMPORTANTE EMPRESA
Necesita Incorporar:
OPERARIOS
Para Tareas Generales de Fábrica
Jornal Incluído Premios.
$ 450.000.- Mensuales
Horario de 6 horas corridas. Ingreso Inmediato.
Presentarse diariamente con certificados de Trabajos anteriores comprobables en:
ZAVALETA 900 - CAPITAL FEDERAL

SE NECESITAN
Oficial esp. albañil $ 3.610 P/H
Oficial albañil $ 2.827,77 P/H
Ayudantes $ 2.028,70 P/H
HORAS EXTRAS TODOS LOS DIAS
Presentarse con ropa.
RODRIGUEZ PEÑA 1235 - CAPITAL

PETERSEN, THIELE & CRUZ
Incorpora
PARA SU OBRA RESIDENCIA EMBAJADA DE JAPON
OFICIALES ALBAÑILES
AYUDANTES
- Premio por producción.
- Premio adicional por asistencia.

Presentarse con Libreta Fondo de Desempleo de 7 a 12 y de 13 a 17 hs., en:
SUPERI 1742 - CAPITAL

OPERARIOS/AS (30)
Importante Empresa Zona GONZALEZ CATAN
$ 1.800, P/HORA
Transporte gratuito, comedor. Presentarse hoy y días subsiguientes de 9 a 18 horas en:
BOLIVAR 149, Piso 1º, Of. 11, RAMOS MEJIA (una cuadra estación)

OVERLOQUISTAS y APRENDIZAS
Para fábrica ropa interior
$ 1.813 a $ 2.228 por hora
Presentarse de lunes a viernes de 8 a 15 horas.
MONROE 5740 - Capital

PEONES LIMPIEZA
Frávega S.A.
necesita
Zonas: Almagro y Mataderos
- Buen sueldo inicial.
- Ingreso inmediato.
- Trabajo estable.
- Beneficios sociales.

Presentarse de 9 a 12 y de 15 a 18 hs., en:
CORRIENTES 3883 Cap. Fed.

OPERARIOS
(Textiles y Metalúrgicos)
$ 1.900/2.200, P/hora
BALANCINEROS
Con cambio de matrices
$ 2.700, P/Hora
Ingreso Inmediato. Zonas de trabajo: San Andrés, San Martín, Villa Martelli.
Presentarse en:
MITRE 3885, 1º "6" SAN MARTIN
(Una cuadra plaza)
de 8 a 12 y 13 a 18 hs.

COSTURERAS
CON EXPERIENCIA
PRENDAS PULLMAN
OFRECE
REMUNERACION P/CAPACIDAD
$ 2.375, $ 2.875, $ 3.313 por hora
AJUSTES PERIODICOS.
HORARIO ROTATIVO (6 a 14 y 14 a 22 hs.).
TRAB. SEG. Y ESTABLE.
SERVICIO MEDICO EN LA PLANTA
Presentarse de 8 a 17 hs. en:
USPALLATA 2430/40 Capital
(Alt. Av. Caseros 2400)

OPERARIAS (20)
PELUQUERAS (10)
Para fábrica de Muñecas.
Mayores 18 años. Pres.
GRAL. URQUIZA 2212
Miércoles y Jueves de 8 a 12 hs.
Parque Patricios

OPERARIOS (5)
Para Depósito y Expedición
De 20 a 35 años. Pres.
Miércoles de 8 a 12 hs.
GRAL. URQUIZA 2212
Parque Patricios

COSTURERAS
necesita
Fca. de Indum. Deportiva para máquinas. OVERLOCK Y RECTA
SE OFRECE: Sueldo inicial hasta $ 2.380 por hora más 30% de Premio por Asistencia. Horario corrido. Sábados libres. Comedor en Planta. Presentarse:
PASAJE PORTUGAL 564
Altura Díaz Vélez 4700
Parque Centenario

crónica CLASIFICADOS en CONSTITUCION
Tacuarí 1291
Tel. 23-5203

Importante Empresa
necesita
OPERARIOS
Zona Boulogne
$ 1.900 p/hora.
1/2 OFIC. TORNERO
Zona José L. Suárez
En ambos casos amplios beneficios sociales, horas extras e incorporación inmediata.
Presentarse de 9 a 17 hs. en:
Cosme Beccar 351, P. 1º
San Isidro

IMPORTANTE FRIGORIFICO
necesita
APRENDIZAS PEONES
(nocturnos y diurnos)
ELECTRICISTAS
Presentarse
Pieres 984 - Mataderos

SE NECESITA
VENDEDOR
PARA SUCURSAL EN:
LINIERS Y SAN MARTIN
Muy buen sueldo y comisión.
Presentarse en:
CARHUE 294 - LINIERS - C/P

SE NECESITA
VENDEDORA
PARA SUCURSAL EN:
LINIERS Y SAN MARTIN
Muy buen sueldo y comisión
Presentarse en:
CARHUE 294 - LINIERS - C/P

PEONES DE LIMPIEZA
De 6 a 14 Hs. en
ZONA CABALLITO
Tratar
HONDURAS 5760 - CAPITAL

PEONES DE LIMPIEZA
Se Necesitan
Zona Centro: 5 a 12 - 22 a 5 hs.
Zona Belgrano: 5 a 12 hs.
Zona Retiro: 5 a 12 hs.
SE OFRECE:
Buen sueldo. Premios. Viáticos. Horas extras. Beneficios Sociales. Estabilidad. Ingreso Inmediato.
Presentarse toda la semana en:
GRANADEROS 861 - CAP.
(alt. Gaona y Boyacá) de 8 a 12 y 14 a 18 hs. con C.I. y D.N.I.

crónica CLASIFICADOS en PALERMO
Las Heras 3583
Tel.: 72-2882
Santa Fe 4740

2 COMPRAS Y VENTAS EN GENERAL

ORO 18 KL.
$ 40.000
En Alhajas con Brillantes
AV. SANTA FE 1440, LOCAL "16"

crónica CLASIFICADOS

ORO — BRILLANTES — $ 39.500 Gr.
En alhajas con brillantes y antigüedades.
Tasamos gratis. Abierto al 1/2 día inclusive sábados.
CATAMARCA 14, Local 13, ONCE, (FTE. CHEVALLIER) C/P

ORO EN PLAZA FLORES
PLATA - BRILLANTES - ANTIG. - PAGO MAXIMO
TV-RADIO - GRABADORES - OBJETOS VARIOS
RIVADAVIA 6889 - LOCAL 15 - GALERIA MIL FLORES

EN ONCE - ORO 18 Kl. $ 16.500
EN ALHAJAS ANTIG. - TASACION GRATIS
BRILLANTES BUSCO URGENTE. No venda sin consultar.
RIVADAVIA 2219 - LOCAL 24 C/P.

ORO — ARTIGAS 92 — LOCAL 24
FRENTE A PLAZA FLORES
$ 30.000 en Alhajas y Brillantes - Tasaciones gratis
No cerramos al mediodía

ORO 18 KL. $ 40.000 Gr.
En alhajas con Brillantes y Antigüedades.
PUEYRREDON 715 - CORRIENTES 846 - Local "5"

ORO EN PLAZA ONCE
$ 20.000 P/Gr. SUPERO OTRAS OFERTAS. En alhajas antiguas BRILLANTES
JUJUY 36 (metros de Rivadavia) C/P.

3 VIVIENDAS
PREFABRICADAS · PREMOLDEADAS
MATERIALES PARA LA CONSTRUCCION

VIVIENDAS **TARZAN**
CUOTAS * FIJAS * SIN INDEXAR
PEQUEÑO ANTICIPO Y 54 CUOTAS DESDE $ 46.500
MATADEROS: Telier 2133 - AVELLANEDA: Pavon 366
BOULOGNE: Rolon 2003 Fte. Estacion
HOY HOY
Lunes a Viernes 9 a 19.30 Hs.
Sábados 9 a 13 Hs.

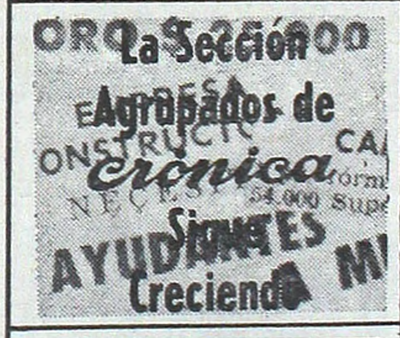

2 dormitorios, comedor cocina, baño, porch
SIN ANTICIPO
24 cuotas
PREFABRICADAS POMPEYA
Av. SAENZ 855, P. 1º POMPEYA

4 PROFESIONALES

ABOGADOS PARA OBREROS
DESPIDOS - ACCIDENTES
Consultas Gratis
VIAMONTE 1592, 9º "H" 40-3733
Dres. Effron - Feldman, 10-19 horas

VENEREAS
Urinarias - Piel - Glándulas
Dr. O. Brizzio (Médico) - 49-1525
9-12 y 15-20 hs. Sábados, 9-12 horas
Bmé. MITRE 2105 - (Congreso)

CIRUGIA PLASTICA Y REPARADORA
Dr. Jaime D. ITZCOVICH (Médico)
Lunes a Viernes de 8 a 20
Av. SANTA FE 1955 - Piso 2º "A"
T.E. 41-5665 y 35-6507

VENEREAS - URINARIAS PIEL
Dr. MORALES - Médico
Lunes a viernes, 10 a 12 y 17 a 20 hs.
RIVADAVIA 3132 - ONCE

ENFERMEDADES GLANDULARES Y VEJEZ
Dr. A. O. Cortondo, 9 a 12 y 15 a 21
Saavedra 22, 47-3388, P. Once

Dr. CORTONDO (Médico)
ENFERMEDADES VENEREAS
PIEL, SIFILIS. De 9 a 12 y 15 a 21
Saavedra 22, Pza. ONCE - 48-0401

VENEREAS PIEL
Dr. E. Brizzio (Médico) Todos los días de 9 a 19 horas - T.E. 46-8194
CORRIENTES 1438 2º "E"
(Estación subte Uruguay)

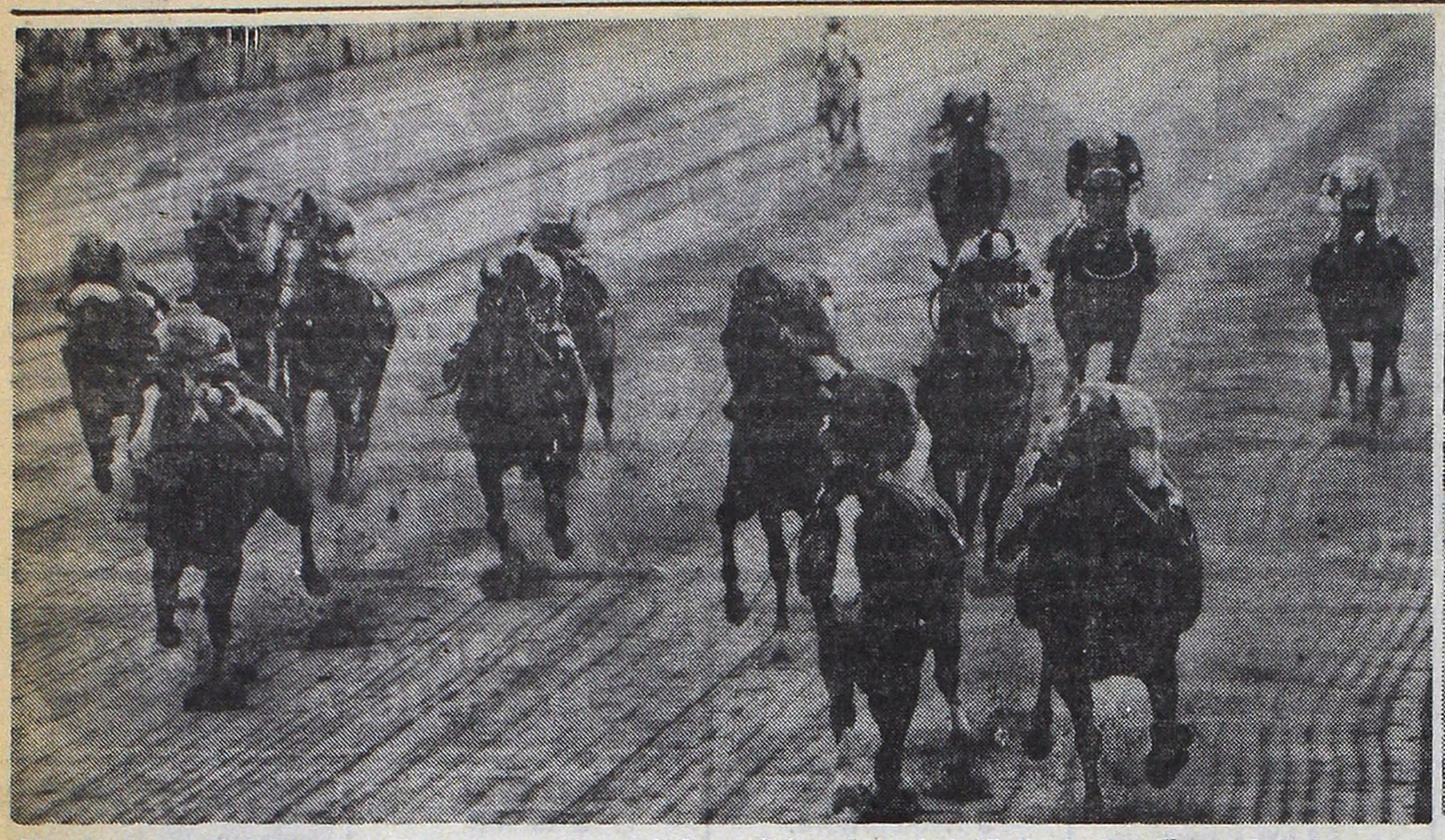

FINAL AL ROJO VIVO. Las fustas caen sin piedad en el desenlace de la Polla de Potrillos y Fabiolo reacciona ante la presión que Kurdo ejerce en un momento dado. Abierto, Acertijo ensaya un pujante final.

GRAN ESTAMPA. Acertijo y toda su pinta. Es uno de los candidatos más firmes en el clásico del domingo.

Umbral del Jockey Club

Fabiolo Otorga una Doble Revancha

Y como quien no quiere la cosa, ya nos hallamos en los umbrales de la segunda disputa selectiva clásica de la temporada. Semana de **Jockey Club.** Primer domingo de octubre, y ya nos parece ver —como en los tiempos lamentablemente idos— tribunas repletas de público entusiasta, a la búsqueda de su espectáculo preferido. El domingo se sacudirá una vez más la vieja escena del Libertador. Habrá mucho en juego. Nada menos que la disputa del Gran Premio Jockey Club, y en sus dos kilómetros, alternativas que pondrán más de un pelo de punta. Porque hay material, porque hay antecedentes como para tener en cuenta, y sobre todo porque la nueva instancia que tendrán a su cargo los potrillos se presenta como buen filón para revanchas o, en su contrapartida, para encumbrar diríamos definitivamente la figura de **Fabiolo,** héroe por una parte indiscutido de la **Polla,** pero para muchos, dejando algunos "peros" en aquellas deciséis cuadras. Indiscutido, porque el caballito platense de don Onesto Puente ganó por sus cabales. Se impuso a lo grande, pero en los "peros" a los cuales aludimos se mezcla un poco, quizás, la mañereada final que pegó **Kurdo** justo en el "momento culminante del cariño".

Cuando el representante del hipódromo de La Plata estaba para salir casi solitario en la fotografía, **Kurdo** desató la pujante atropellada que levantó más de un grito. En su envión consiguió ponerse al flanco hasta casi igualar la línea del puntero. Y cuando la chance de **Fabiolo** valía solo monedas —algunas de cobre— surgió la garra, el coraje y el alma de pingo del pupilo de Puente, que retomando la brazada efectiva fue poniendo bozal al embalaje del dirigido por Carlos Pezoa hasta frenarlo en la raya con total solvencia. Ambos tendrán ahora el próximo domingo que ventilar aquel pleito no muy claro por cierto, porque si valió en demasía la clase y el alma del a la postre vencedor, tiene asimismo su valor la performance cumplida por un Kurdo que "aparentemente" mauleó a la hora de la verdad, en el tiempo de definir pretensiones. Pero indudablemente la carrera no será para que tanto uno como el otro se tiren el lance de intentar solo un match a través de las veinte cuadras que ya se avecinan. A lo largo de su campaña somos los que nos hemos formado un claro concepto de **Acertijo.**

No en vano el potrillo bailó quizá con la más fea en muchas de sus presentaciones. Le tocó hacer de víctima propiciatoria en algunos refregones ante Pulines. Y si bien el Tillman lo aventajó en más de una oportunidad, Acertijo no realizó jamás papelón. Y en la Polla, téngase bien en cuenta que, luego de padecer una largada desventajosa, y recibir a los 200 metros un golpe que a la postre resultó capital para su actuación, era el que más corría. A 450 metros de la raya venía entreverado en el pelotón.

Pero cuando Valdivieso consiguió "ponerlo", fue mucho lo que descontó. Decir que "volaba" es atinado. Por eso habrá que darle el valor que posee. También veremos lo que pasa con **Babor,** al que recién ahora lo metió en los nueve puntos Juan Esteban Bianchi y a la vez será la ocasión terminante para que **Carriego** termine con sus dudas. Si es que en verdad se trata de un potrillo de valer o se quedó con "versos"

Desde el Codo de Tolosa

Por: EL ESPECTADOR

TIEMPO hace que un clásico como el José P. Ramírez no presentaba paridad tan notoria entre dos protagonistas. Tanto Satsai como Pilotaje, en el peso definitivo de sus actuaciones resultaban gemelos. Pero nada de mellizos de probeta. El primero de los nombrados provenía de un tercer puesto en la Polla local, colocación a la que se escasilló refunfuñando después de pelear duramente con Venenito el puesto de escolta de Fortín Pampa. Por su parte, Pilotaje, a quien aparentemente le había tocado el turno más accesible en el otro cotejo selectivo, había perdido "ahí nomás", cerquita de Unruly luego de venir valientemente adelante, peleando con la partida. Por eso cabía que se revoleara la moneda con relación al pronóstico. Y, como al caer la misma no se paró de canto, hubo que elegir. Y elegimos a Pilotaje porque los ¾ de cuerpo en 1'43" de Unruly en relación al Basileus de Luque se asomaban bastante mentirosos. Pero tomada la decisión sabíamos de antemano que la empresa le costaría tiempo y esfuerzo, dado que detrás del Good Maners se encontraba la mano casi "infalible" de don Harry Martínez, y que el zaino colorado ya había tomado los paliativos necesarios para restablecerse de la copa de Sicuta que se mandó a la bodega en la milla de la Polla de Potrillos.

* * *

Y como con bronca y junando llegó el domingo a la central dispuesto a reclamar lo que consideraba propio. Y no fue precisamente "jueguito" lo que concretó. Agarrando la canasta, casi en el mismo momento de la última campanada que llama a la pelea, salió con toda la furia. Y haciendo bailar al mejor estilo Travolta a las agujas del cronómetro, fue quemando metros, para quemar —y valga la redundancia— a un Pilotaje que trató de aguantarle la risa. Pero evidentemente, el del stud Larroudé, no sonreía. Eran carcajadas de burla, mezcladas con relinchos cachadores los que dejaba por el camino. Fueron cuatro cuerpos los que se contabilizaron a su favor en el momento de la llegada, y el de Luque debió mirarlo de atrás, al mejor estilo de Reutemann a Alan Jones. Y justamente como el piloto santafesino, Pilotaje "se quemó" en el fuego de la vorágine, de la velocidad, y las ganas del conducido por "Cachulo" Prieto que justo al trasponer el disco establecido el mejor tiempo de la tarde: 1'52", —a pesar de que alguien tomó un quinto menos— que justamente no son una pavada, teniendo en cuenta el estado de la cancha auxiliar que no es buena como algunos señalan sino cambiante, dado que le falta todavía un asentamiento de tiempo y "rodillo" firme. Y lo del Good Manet suena ya como definitivo. Definitivo para Pilotaje y la compañía que le tocó en este clásico. Casi "tétrico" el futuro que aguarda al menos en encuentros de primer nivel, a los que se ubicaron del tercer puesto hacia abajo.

POR ABANDONO. Tronador le brinda a Harry Martínez la primera de las alegrías en su doblete del domingo.

* * *

Su victoria está Prevista, titulamos en "Largaron" el viernes, y como tal el nuevo éxito de la defensora del "Palermo" se dio. No inventamos nada, claro. Porque las facultades locomotivas de la Faridoon no se acrecentaron con el pronóstico. Pero también argumentar en contra era como poner la cabeza en la vía del tren, como dice bastante seguido un notorio escriba de una revista pintada de azul. Y la de Juan Otero Garcilazo se despachó con lujos. Se mandó largo "jueguito" y en una carambola a tres bandas dejó fuera de juego a La Pituca y a una Balística que venía con el verso tan usado de su atropellada flor, "que de aquí que de allá, esto o lo otro"... ¿No es cierto "Nuchi"?... Pero ya va siendo hora de que la representante de esta seria caballeriza saque el boleto para la capital. Nos animamos a pensar que si lo hace, cuando le tome el gusto, hace pedazos la parte que dice en el pequeño cartoncito: "vuelta"...

* * *

El sábado vimos dos espectáculos en uno. Eso tiene de bueno el hipódromo del Bosque. Porque por la misma plata hay carreras y situaciones jocosas. No deberían ser así claro. Pero por lo burdas mueven a la risa. A la hilaridad, pero de quienes las miran de afuera, ¡de los que no sufren con los boletos en el bolsillo, por supuesto!

CARLOS VERDASCO

CANDELARIO CACERES

En la cuarta de la jornada señalada presenciamos la victoria de Damiana Fuerte, "cantada" por su ubicación en la cartilla. Inobjetable, simplemente. Pero también observamos los esfuerzos "al revés" de Carlos Verdasco con su dirigida Bella Kimera... El hombre, aparentemente tenía "instrucciones" de ponerla en el marcador, y fiel a los mandados, la de Reviriego quedó "sexta". Pensar en su victoria sí que resultó una "bella kimera", pero con "Q"... Su performance fue idéntica a la de Lopet en la otra "cuarta" donde Francisco D'Elía, cuidador y jockey, del hijo de Lacydon fue poco menos que el caballero de la triste figura... Hasta el martes.

Las jornadas del último fin de semana, tuvieron once líos cada una para resolverse. Bastantes, ¿no? Por eso no usamos el habitual colador. Esta vez precisamos un "medio mundo". Y vayamos al grano: **Sábado 29:** 2ª, MOSTRADA; 3ª, JIBARO; 4ª, GUANINI y BELLA KIMERA; 6ª, FLASH JUS y BEASAIN; 7ª, BARCA; 9ª, EL FARALIN; 11ª, MISTER GUS y NUBARRON. **Domingo 30:** 4ª, LOPET; 6ª, REECOLO; 10ª, LA SIMPATICA; 11ª, TAEJON y DON COCO.

Porque Si, y de Puro Kurdo

DIO 3 CUERPOS Y DOMINO FACIL A RAYO EN 1'2"3/5 A MEDIA CANCHA

Semana del Jockey Club y los pingos buscando los 10 puntos en el training. Esta mañana varios se movieron en el Norte con vistas a la prueba clásica del próximo domingo, y **Kurdo** los robó en preparación. A media cancha dominó por 3 cuerpos a Rayo, a quien le había dado 3 de salida en 1'2"3|5 con 12" de final. Para el de Echechoyry "siempre es buena la ocasión". Vayamos al parte:

♦ EJERCICIOS DE SAN ISIDRO

(4ª pista de arena normal)

KURDO, C. Pezoa, dio tres cuerpos y dominó por la misma distancia a Rayo, con L. Camoretti, cubriendo los 1000 metros en 1'2"3|5 con 12" de final (muy buen ejercicio por haberlo realizado a media cancha).

BABOR, M. Sarati, 1000 en 1'2" con 12"2|5 de final de los 2000 a los 1000.

PROPICIO, V. Sanguinetti, a la par de Eau Sauvage, O. Domnguez, 1000 en 1'2" con 12"1|7 de final de los 2000 a los 1000 (mejor el primero).

ZODIAC, M. Lezcano, dio dos cuerpos y dominó por dos a Tambourin, con A. Etchart, cubriendo los 1000 metros en 1'2"1|5 con 12"2|5 de final.

ACERTIJO, J. Valdivieso, dio tres cuerpos y dominó por uno a Turulato, cubriendo los 1000 metros en 1'3"3|5 con 12" de final de los 2000 a los 1000.

WILD FLOWER, J. Repiso, dio tres cuerpos e igualó a Plucly, con V. O. Centeno, 1000 en 1'4"2|5 con 12"3|5 de final de los 2000 a los 1000.

(Arena normal)

CARRIEGO, V. O. Centeno, dio tres cuerpos e igualó a Vinapu, con I. Guimaraes, recorriendo lso 1000 metros en 1'3"3|5 con 12" de final.

♦ TRABAJO DE PALERMO

(Grande ligeramente húmeda)

DUERO, O. Ayude, a la par de Easy Coup, M. Plana, 1000 de codo en 1' 2" con 12"3|5 de final (Duero dio tres cuerpos y dominó por cuatro).

♦ GENERALES DEL NORTE

(Cuarta Pista Normal)

LOVE HOPE, C. Pezoa, dio dos cuerpos y domino por 1 a Montera, con L. Camoretti, cubriendo los 1000 en 1'2" con 12" de final; SIRT MOON, M. Lezcano, a la par de Sentenciante, H. Salas, 1000 en 1'3"2|5 con 12"2|5 de final, de los 2000 a los 1000 (Mejor Sirt Moon).

♦ GENERALES DEL ARGENTINO

(Pista grande normal, viento en contra a la raya)

VERY FOOLISH, J. H. Figueroa, 1100 metros de recta en 1'7"3|5 con 12"3|5 de final; FACISTOL, A. Ramos, 1200 en 1'16"3|5 con 13" de final; EFOD, A. Ramos, a la par de Exalted, I. Vilte, 1000 de codo en 1'1"4|5

ARAYA RECLAMO, Y ESO SE PAGA CON 7 FECHAS

De acuerdo a su nueva modalidad se reunió anoche la Comisión de Carreras de La Plata con el fin de analizar las jornadas hípicas llevadas a cabo el último fin de semana. Se adoptaron algunas resolusiones entre las cuales se observa una suspensión de siete reuniones al jockey **Juan Araya.** El ex maestro del filete —según las autoridades—, entabló reclamo injustificado en la tercera prueba del día 30 y posteriormente no fue veraz en las declaraciones ante el Comisariato. Con 4 fechas fue penado el jockey **Juvenal Montes,** porque de acuerdo a la película, cerró su linea a poco de largar la tercera carrera del día 29. Dos reuniones le tocaron en el reparto al profesional **Rosendo Yeri** por haber incrementado el peso de su conducido en la tercera prueba del día 27 en 800 gramos y también integran el parte dos sanciones de un mes cada una. La primera fue para el cuidador **José Molina Cancino,**

HIPODROMO ARGENTINO

COMPETIDORES Y MONTAS PARA LA REUNION DEL DOMINGO

1ª CARRERA - A las 14

Pr. CREST PAN — 1100 metros
1 Caraboba 57, E. Bortulé
2 Mail Bag 57, A. Giannino
3 Patri Cua 57, J. Batruni
4 Miss Will 57, J. Araya
5 Sabionetta 57, A. Cervantes
6 Chabukay 57, G. Sena
7 Galleta Criolla 57, R. Ausili
8 The City Lady 57, A. Ferreras
9 Aniversa 57, R. P. Rodríguez

2ª CARRERA - A las 14.30

Pr. EL GRAN CAPITAN - 1400 mt
1 Laconiqueria 57, A. Etchart
2 La Medusa 54, M. Bertorini
3 La Tildita 57, A. Cervantes
4 Frisco Belle 57, V. Sanguinetti
5 Whisky Gold, 54, J. Batruni
6 Temuca 54, H. Capano
7 Melodiosa 54, J. Ferro
8 Quintaleña 57, G. Sena
9 Malintesa 54, E. Tasende
10 Lady F'irt 54, I. Vilte

3ª CARRERA - A las 15.5

Pr. DIMBROKO — 2000 metros
1 Koquetona 56, V. Centeno
2 Bailonga 56, x.x.
3 Banca 56, R. Buonocore
4 Sarracena 56, M. González
5 Nicolante 56, M. Lezcano
6 Princesa Lili 56, J. Viola
7 Tan Sueca 56, H. Castro
8 Chief Girl 56, A. Ramos
9 My Darling 56, R. Bayardi
10 Taverny 56, J. Valdivieso
11 Express 56, M. Bertorini

4ª CARRERA - A las 15.45

Premio CIPOL — 1000 metros
1 Free for All 57, x.x.
2 Helstombe 57, H. Libré
3 The Sugar 57, J. Batruni
4 Radiante 56, G. Retorto
5 Entrelazada 54, R. Laitán
6 Egipcia 57, R. Díaz
7 Canician 54, L. Flores
8 Mureilla '7, O. Bertoldi
9 Mancelona 57, A. Etchart
10 Con Castañas 57, J. Oural
11 Dinastía 57, E. Tasende
12 Long Street 57, J. H. Figueroa
13 Gatona 54, H. Capano
14 Rabanera 57, H. Artigas
15 Triquitola 57, R. Latorres
16 Miss Festival 57, H. Costantino

5ª CARRERA - A las 16.25

Pr. INDIAN GOOD — 1000 mts.
1 C. Tracks 57, V. Sanguinetti
2 Aranero 57, E. Bortulé
3 Anny Winner 57, H. Costantino
4 Mandaco 57, O. Yedro
5 Luck Tata 57, M. Salces
6 Tema Otoñal 57, J. Abregú
7 Dean Paso 57, C. Ferreira
8 Edicto 57, A. Ferreras
9 Confuso 57, J. Jarcovsky
10 Pat Man 57, J. Batruni
11 Dan Flamo 57, O. González
12(Francis Gleam 57, M. Lezcano
13(Beautiful Motive 57, E. Tasende

6ª CARRERA - A las 17.10

Pr. PRACTICANTE — 1000 mts.
1 Bagaya 57, R. Cabrera
2 Cocotte 57, J. H. Figueroa
3 Ever Loving 57, A. Ferreras
4 Entonada 57, J. Ferro
5 Blangina 57, C. Bertoldi
6 Epiryy 57, M. Bertorini
7 Bubulina 57, C. Labeque
8 Nieve Rosada 57, C. Giussi
9 Rainera 54, O. Tévez
10 Fontenla 57, A. Etchart
11 Bold Lorriane 57, R. Ferreira
12 Vermente 57, M. Mercau
13 Furias 57, W. Marcovecchio
14 Campanette 57, G. Retorto
15 Nixie 57, E. Tasende
16 Miss Hurling 57, G. Sena

7ª CARRERA - A las 18

Gr. Pr. JOCKEY CLUB - 2000 mts
1 Kurdo 56, C. Pezoa
2 Duero 56, O. Ayude
3 Zodiac 56, M. Lezcano
4 Carriego 56, V. Centeno
5 Fabiolo 56, H. Costantino
6 Babor 56, M. Sarati
7 Wild Flower 56, J. Repiso
8 Avivato 56, L. Alzamora
9 Grandor Real 56, H. Libré
10 Acertijo 56, J. Valdivieso
11 Propicio 56, V. Sanguinetti

8ª CARRERA - A las 18.45

Pr. FARNESIO — 1000 metros
1 Bayoco 56, C. Pezoa
2 El Neura 56, H. Libré
3 Tormentoso 56, R. Galloso
4 Tío Tongo 56, G. Sena
5 Sun Ray 56, J. H. Figueroa
6 Yoke 56, V. Centeno
7 Solterito 56, P. Sahagián
8 Make Diablo 56, J. Juárez
9 New Colt 56, M. Sarati
10 Francis Jet 56, J. Araya
11 Swat 56, R. Laitán
12 El Cascabel 56, V. Sanguinetti
13 Sol de Villa 56, G. Retorto

9ª CARRERA - A las 19.30

Pr. TELESCOPICO - 2200 mts.
1 Valmur 56, M. Escagües
2 Imposibille 56, E. Jara
3(Restaurador 52, A. Cervantes
4(Auditor 50, M. Lezcano
5 Tu Tarro 52, J. Juárez
6 Harrington 53½, H. Libré
7 Parloteo 52, J. Batruni
8 Econome 52, X.X.
9 Efod 53½, A. Ramos
10 El Diurno 54, P. Sahagián
11 Bulliante 57, V. Sanguinetti
12 Vinho Verde 50, P. Molina
13 Exalted 49½, I. Vilte

10ª CARRERA - A las 20.15

Pr. MORAES TINTO - 1100 Mts.
1 Mucho 56, M. Bertorini
2 Chaca Up 56, L. Triviño
3 Avispón 56, C. Pezoa
4 Frontal 56, G. Desvard
5 Rey de Reyes 56, P. Sahagián
6 Real Brujo 56, J. Ferro
7 Fenómeno 56, J. Noguera
8 Foering Land 56, J. Repiso
9 Jet Fighter 56, J. Abregú
10 Tsavo 56, A. Ferreras
11 Dandy Quick 56, H. Libré
12 Fight of River 56, R. Ausili
13 Hellborn 56, I. Guimaraes
14 L. Luciano 56, J. Jarcovsky
15 Sin Recuerdo 56, E. Jara
16 Marchetti 56, J. Gallardo
17 Loco Gatti 56, H. Costantino

11ª CARRERA - A las 21

Pr. FULL OF WINE - 1600 Mts.
1 Prince Tarro 57, I. Guimaraes
2 Corner 54, R. Ausili
3 Brujc Negro 54, J. Noguera
4 Al Deere 57, J. Michelli
5 Impetuoso 57, J. Batruni
6 Good Gift 54, I. Vilte
7(M. of Money 57, G. Retorto
8(Morning Bird 57, J. Viola
9 Puligny 57, C. Pezoa
10 Mayoral 57, E. Figueroa
11 Bandalaje 57, O. Tévez
12 Tamarindo 57, C. Bertoldi
13 Factus, 54, H. Capano
14 Tamú Pintón 54, R. Laitán
15 Tome y Obligue 54, V. Centeno
16 Palemón 57, A. Etchart
17 Remusa 57, V. Sanguinetti
18 Blues Singer 54, O. Ayude

QUINIELA

(Sorteo de anoche)

1º	353	11º	694
2º	013	12º	794
3º	326	13º	422
4º	420	14º	248
5º	643	15º	817
6º	060	16º	036
7º	767	17º	330
8º	640	18º	657
9º	039	19º	827
10º	124	20º	864

TUCUMAN

(Sorteo de anoche)

1º	160.000.000	21510
2º	16.000.000	25412
3º	4.000.000	46993
4º	1.500.000	3049
5º	1.000.000	10137
6º	180.000	4211
7º	180.000	12654
8º	180.000	27296
9º	180.000	30093
10º	180.000	36000

REMATE

de productos S.P.C. los días 23 y 24 de octubre de 1979 en el Tattersall del Hipódromo Argentino.
Con carrera Especial a disputarse en el hipódromo de La Plata los días 13|4|80 y 11|5|80, respectivamente.

Martillero: Adolfo Bullrich y Cía.

Auspicia: Asociación Bonaerense de Propietarios de Caballos de Carrera

Condiciones: Depósito de $ 1.500.000 por producto para premios y de $ 1.000.000 por producto para gastos generales estimativos. Cierre de inscripción para las haras, el 4|10|79, a las 12 horas en la Sede de la Asociación Bonaerenses de Propietarios de C.D.C.

CALLE 4 - Nº 561 - LA PLATA

HIPODROMO ARGENTINO

COMPETIDORES Y MONTAS PARA EL SABADO PROXIMO

1ª CARRERA - A las 14

Pr. JUNGLE DUCHESS
2000 Mts.
(Comienza la 1ª doble)
1 Indian Mini 57, J. Godoy
2 Cotiza 57, M. Sarati
3 Pinamar 57, V. Sanguinetti
4 Promesa 57, M. Bertorini
5 Quemecha 57, O. Tabares
6 H. Forest 57, J. Martino
7 Lazarona 57, O. Zapata
8 Urpila 57, C. Pezoa
9 Mala Justa 57, O. González
10 Mizar 57, J. Viola
11 Solo Tú 57, L. Triviño
12 Tamú-Puán 57, C. Vega

2ª CARRERA - A las 14.30

Pr. SENA - 1000 Mts.
(Finaliza la 1ª doble)
1 Fasy Off, 55, C. Vega
2 Gin Gin 57, O. Zapata
3 Comandade 57, R. Amadeo
4 Don Polimac 57, O. González
5 Mancao 57, I. Vilte
6 Oui Dodo 57, X.X.
7 Ito 57, J. Gallardo
8 Spartan 57, D. Soto
9 Tarriano 57, L. Calvete
10 Pau 57, H. Blanco
11 Rembang 57, C. Bertoldi
12 Tarletón 57, G. Sena
13 Reyden 57, J. Contreras
14 Con Vino 57, J. L. Pereyra

3ª CARRERA - A las 15.5

Pr. OLVIDA - 1400 Mts.
(Comienza la 2ª doble)
1 Suglero 57, C. Ramírez
2 Mazagán 57, I. Vilte
3 Sportivo 57, J. Martino
4 El Enojado 57, H. Blanco
5 Easy Coup 57, O. Ayude
6 Saxo 57, G. Retorto
7 Ancient Captain 57, J. Abregú
8 Run Turf 57, P. Molina
9 El Suspiro 57, M. Salces
10 West Rance 57, G. Rizzi
11 M. Spock 57, E. Figueroa
12 Sensacional 57, O. Zapata
13(Figurado 57, J. Oural
14(Corcovo 57, H. Galeppi

4ª CARRERA - A las 15.45

Pr. LA SEVILLANA - 1000 Mts.
(Finaliza la 2ª doble)
1 Telsen 57, A. Ferreras
2 Aglomerado 57, P. Sahagián
3 Número Puesto 57, J. Noguera
4 Sin Encuentro 57, C. Bertoldi
5 Cara 'e Pocker 57, A. Etchart
6 Exágium 57, R. Herrera
7 Me Da Guita 57, E. Tasende
8 Delicious 57, A. Giannino
9 Perfecto's 57, C. Míguez
10 Celti 57, X.X.
11 Doctor Navideño 57, P. Molina
12 Cochis 57, J. Benítez
13 Marciano 57, M. H. López
14 Major Bee 57, O. González

5ª CARRERA - A las 16.25

Pr. MIA - 2000 Mts.
(Comienza la 3ª doble)
1 Tamita 52, E. Tasende
2 Bressay 49½, J. Batruni
3 Snow Blonde 53½, J. Repiso
4 Legionaria 49½, C. Giussi
5 Glamour Girl 57, E. Jara
6 Safely 52, I. Vilte
7 Aroverá 50, S. Videla
8 Benabarre 51½, P. Molina
9 La Chouette 50, M. Escagües
10 Sateen 52½, G. Retorto

6ª CARRERA - A las 17.10

Pr. BOLA DE CRISTAL
1000 Mts.
(Finaliza la 3ª doble)
1 Las Cibeles 56, H. Blanco
2 Skorp Leyla 56, J. L. Pereyra
3 Birsach 56, I. Vilte
4 Cartaginesa 56, R. Ausili
5 Macro Loca 56, H. Libré
6 Anacarada 56, E. Bortulé
7 Toda Mía 56, V. Sanguinetti
8 Dayna 56, P. Sahagián
9 Tanjanilla 56, G. Desvard
10 Chalotte 56, O. Ayude
11 Sideroska 56, A. Etchart
12 La Sixtina 56, V. Centeno
13 Super Stone 56, A. Ferreras
14 Agilite 56, E. Tasende
15 Mami Bluff 56, J. Alvis

7ª CARRERA - A las 17.55

Gran Pr. SELECCION - 2200 mts.
1 Manzanera 56, P. Sahagián
2 Love's Hope 56, C. Pezoa
3(Athis 56, O. Zapata
4(Si 56, J. Pizarro
5(Almond 56, J. Valdivieso
6 Acuérdate 56, E. Jara
7 Sweet Carolina 56, R. González
8 Queen Fighter 56, L. Alzamora
9 La Amanda 56, H. Constantino
10 Elysian 56, A. Etchart
11 First Moon 56, M. Lezcano
12 Revisionista 56, R. Laitán

8ª CARRERA - A las 18.45

Premio FARM — 1000 metros
(Com. la 1ª Ap Dob. Extra)
1 Low Girl 56, A. Etchart
2 Cazella 56, C. Pezoa
3 Miriana 56, A. Perreras
4 Su Terka 56, A. De Arriba
5 Clopin Clopan 56, O. Tabares
6 Skus 56, J. Abregú
7 Dana Frekis 56, J. Jarcovsky
8 Siberia 56, J. Lago
9 Castuera 56, J. Gallardo
10 Bersia 56 O. Zapata
11 Morena Rosa 56, R. Tasende
12 Harelda 56, A. Giannino
13 Tower 56, J. Valdivieso
14 Sin Gaucha 56, E. Jara
15 Actrice 56, H. Constantino
16 Doriainés 56, V. Sanguinetti

9ª CARRERA - A las 19.30

Pr. CONTRAVENTORA - 2000 mts
(Final. la 1ª Ap. Dob. Extra)
1 True Hue 56, M. Bertorini
2 Flagstaff 56, M. H. López
3 Bayames 56, L. Triviño
4 Deliberado 56, J. Valdivieso
5 Strategy 56, J. Benítez
6 Destacado 56, O. González
7 Rommel 56, H. Correa
8 Bon Tic 56, C. Labeque
9 Taquito 56, O. Tabares
10 Habitat 56, J. Batruni
11(Heliasta 56, H. Constantino
12(Pelleas 56, J. Breton
13 Exact Biding 56, V. Centeno
14(El Edil 56, M. Sarati
15(El Pajar 56, A. Cervantes
16(Legalista 56, M. Lezcano
17 Jornalero 56, J. Ferro
18 Optativo 56, R. Galloso

10ª CARRERA - A las 20.15

Premio SEED — 1100 metros
(Com. la 2ª Ap Dob. Extraord.)
1 Excelsior 57½, J. Alvis
2 L. Rutera 49, H. Constantino
3 La Gris 51, O. Zapata
4 Niño Laco 60, C. Pezoa
5 Raigal 58½, J. Martino
6 Trapero 50 J. Batruni
7 Pasitrote 50½, A. Giannino
8 Idomeneo 60, A. Cervantes
9 Z. Feroz 53½, O. Domínguez
10 Alesio 54½, C. Vega
11 Taimado 54½, A. Etchart
12 Piccino 54½, J. H. Figueroa
13 Shire 52½, G. Sena
14 Drosy 56, V. Centeno

11ª CARRERA - A las 21

Premio SURERA — 1600 metros
(Final. la Ap. Dob. Extraordin.)
1 Taluhet 57, E. Jara
2 Finder 57, G. Desvard
3 Sir Pepe 57, E. Liceri
4 King Thare 57, J. Lago
5 Quicksands 57, V. Centeno
6(Cruciante 57, M. Bertorini
7(Maquis 57, V. Sanguinetti
8 El Cartel 57, A. Etchart
9 Scandiano 57, C. Pezoa
10 Sturm 57, H. Artigas
11 Setecientos 57, O. Zapata
12 Ramayito 57, R. González
13(Plucky 57, x.x.
14(Gr. Carrocero 57, J. Jarcovsky
15)Babilónico 57, J. Valdivieso
16)Chiflante 57, E. Tasende
17 Bonificante 57, J. Batruni
18 Postal 57, A. Ferreras
19 Lacinantes 57, J. H. Figueroa

EL GLOBO DE LA SUERTE

HOY: QUIN. NACIONAL - 20 PREMIOS, A LAS 21.30

MAÑANA: QUIN. NAC. - 20 PREMIOS, A LAS 21.30

Atrasados a la grande			Demorados a los premios		
Centena	Decena	Unidad			
8	8	9	74	70	52
17 s.	20 s.	41 s.	30 s.	26 s.	23 s.

Ultimas 14 grandes		Tres cifras atrasadas a los premios
117	290	Centena 2
763	107	Decena 1
501	718	Unidad 2
624	220	
690	045	
490	918	
760	353	

FAVORITOS:
A la grande
15-20-31
A los premios
03-97-96

Ambos demorados a la grande			El dato de CRONICA		
87	64	41	46	61	88

MAÑANA: CORDOBA - 10 PREMIOS, A LAS 22 HS.

Atrasados a la grande			Demorados a los premios		
Centena	Decena	Unidad			
6	1	6	24	39	76
24 s.	22 s.	47 s.	49 s.	28 s.	27 s.

FAVORITOS: Grande, 03-25-37. Premios, 02-61-19

Ambos demorados a la grande			El dato de CRONICA		
38	32	15	59	70	93

HARAS SAN JOSE DEL SOCORRO

Venderá Mañana en el Tattersall de Palermo

Hijos de:

BENISSIMO

Ribot y Eastern Princess por Nasrullah

UNICORNUS

Carapálida y Starlight por Timor

TABLE PLAY

Round Table y Leallah por Nasrullah

ROYAL SEARCH

Royal Note y Wayward Miss por Nasrullah

AVIONES

Piden Refuerzos Para Transporte de Efectivos

BASE AEREA DE SCOTT, Estados Unidos, 2 (France Presse). — La fuerza aérea norteamericana va a pedir a las aerolíneas nacionalese y a las de los países del Pacto Atlántico que modifiquen sus grandes aviones para poder utilizarlos como cargueros en caso de conflicto bélico.

El general Robert Coverdale, jefe adjunto de estado mayor del Military Air Command (MEC) y principal responsable del transporte de tropas y material norteamericano en todo el mundo, explicó ayer lunes el proyecto en el cuartel general del MEC, instalado en la base aérea de Scott, estado de Illinois.

Según dijo, el considerable aumento de los gastos militares soviéticos representa una amenaza para Estados Unidos, que proyecta crear una fuerza de intervención rápida de 100.000 hombres, con capacidad operativa en cualquier lugar del mundo.

Aunque el MEC ya dispone de 1200 aviones bajo su control directo, la creación de dicha fuerza necesitará más amplios medios de transporte.

U.R.S.S.

Yanquis Están muy Preocupados por la Alianza

WASHINGTON, 2 (AP). — Numerosos parlamentarios afirman que las iniciativas anunciadas por el presidente Jimmy Carter para con el área del Caribe no han conseguido desvincular el futuro del tratado SAIT II de la cuestión de la brigada de tropas combatientes soviéticas basada en Cuba.

En su discurso a la nación, anoche, Carter esbozó sus planes de intensificar la vigilancia de las actividades militares de Cuba, de robustecer la presencia naval y militar estadounidense en el Caribe y aumentar la asistencia a aquellas naciones latinoamericanas que más pudieran verse afectadas por la alianza cubano-soviética.

Los críticos parlamentarios de la política exterior de Carter manifestaron que el presidente no ha cumplido su promesa de cambiar el "status quo" en Cuba mediante la negociación del retiro o el desmantelamiento de la unidad de combate soviética en esa isla.

Carter Envió Refuerzos a Guantánamo; Nuevos Comandos

Clima de Guerra en el Caribe

WASHINGTON, 2 (AP). — El presidente Jimmy Carter ha respondido a la presencia militar soviética en Cuba, con una nueva política para la turbulenta región del Caribe, cuyos alcances precisos no se dieron a conocer de inmediato.

El primer magistrado dijo anoche que su gobierno aumentará la asistencia para aliviar las necesidades humanas y económicas de la región del Caribe, para asegurar la capacidad de sus pueblos a resistir la turbulencia

El senador Richard Stone, que fue uno de los primeros en denunciar la cuestión de las tropas soviéticas, dijo que entendía que la idea de Carter era aumentar la ayuda a países como Honduras, Guatemala y El Salvador. Sin embargo, en medios oficiales se entiende que esa ayuda sería más bien para el afianzamiento de la democracia en la región. Se habla de un paquete de 100 millones de dólares para Nicaragua.

Carter no entró en detalles sobre la estrategia que se seguirá en el Caribe pero aseguró a la Nación que la negativa de la Unión Soviética al retiro de sus fuerzas en Cuba, "no justifica ciertamente un regreso a la guerra fría".

Carter dijo que los soviéticos le habían asegurado "a su más alto nivel" que esas tropas están dedicadas a funciones de entrenamiento que no entrañaban una amenaza para la seguridad de los Estados Unidos. Carter descartó una inminente confrontación en el área.

Una confrontación puede ser emocionalmente satisfactoria para algunos durante unos días o semanas.

Nuevo Comando en la Península de La Florida Tendrá una Flota en Permanente Estado Para su Accionar

Carter pareció buscar un equilibrio entre los que aspiran a una demostración de fuerzas inmediata y los que propiciaban un curso más cauteloso. La reacción más inmediata parecía indicar que conformó más a éstos.

El senador conservador John Tower (republicano, por Tejas) explicó, que "muchos se sentirán decepcionados", pero su colega liberal Alan Cranston (demócrata, por California) dijo que Carter había sido razonable y moderado.

Carter anunció la siguiente combinación de medidas:

"Los Estados Unidos observarán la situación de las tropas soviéticas en Cuba, mediante una intensificación de la vigilancia sobre la isla".

"Nos aseguraremos que ninguna de las tropas soviéticas en Cuba serán usadas como tropas de combate que amenacen la seguridad de los Estados Unidos o cualquier otra de las naciones del continente".

"Estoy estableciendo un cuartel general permanente, para el Caribe en Cayo Hueso, Florida, que mejorará nuestra capacidad de observar y responder a cualquier intento de establecer cabezas de playa en la región".

"Ampliaremos nuestras maniobras militares en la zona de un modo regular. Según los tratados existentes continuaremos manteniendo nuestras fuerzas en la base norteamericana de Guantánamo".

Se aumentará la asistencia para aliviar las necesidades humanas y económicas de la región del Caribe para asegurar la capacidad de sus pueblos a resistir la turbulencia y su posible dominación por los comunistas".

ORO

Precio Llegó a Nivel de Locos

ZURICH, Suiza, 2 (Associated Press). — "Es una locura abismal", dijo un veterano comerciante de oro de Zurich al describir la fiebre del metal que ha duplicado holgadamente su precio en nueve meses, de 219 dólares la onza al principio del año hasta la cotización máxima de 444 dólares esta mañana.

♦ TODOS COMPRAN

Dijo que seguían llegando órdenss de todo el mundo y predijo que el precio del oro seguiría subiendo, hasta 450 dólares en la próxima etapa. En Londres, un vendedor de oro llegó a predecir que el metal llegaría a otra barrera mágica de 500 dólares próximamente.

Los vendedores de Zurich dijeron que la fiebre del oro que enloqueció al mercado de divisas parecía deberse sobre todo a la flaqueza de la moneda norteamericana y al temor de que vuelva a subir el precio del petróleo, así como a la preocupación por la presencia de fuerzas soviéticas en Cuba.

♦ COMO "LOCO"

Dijeron que el mercado de divisas se comporta como "absolutamente loco", fluctuando las cotizaciones ampliamente y realizándose cuantiosas transacciones. El dólar perdió valor marcadamente, hasta cotizárselo a 1,5350 francos suizos y 1,7250 marcos germano-occidentales, para luego recobrarse a 1,5455 francos y 1,7396 marcos.

Más Terror en Nicaragua

MANAGUA, 2 (ANSA). — Grupos de presuntos ex guardias nacionales continúan hostilizando a los efectivos del ejército popular sandinista, registrándose varias incursiones subversivas en las últimas 48 horas.

Informes de prensa señalan que los atacantes poseen armas automáticas y que sus acciones insurgentes las dirigen, principalmente, contra los cuarteles de la policía y los puestos de soldados sandinistas.

El gobierno y el ejército han lazando serias advertencias a los sediciosos somocistas, a muchos de los cuales se les "tiene cercados", según aseguró un jefe militar.

Otros somocistas también han sido detenidos, en las últimas redadas que el ejército y la policía sandinista llevaron a cabo tras el recrudecimiento de los ataques lanzados en los días pasados.

De los cinco mil ex guardias nacionales que estaban presos, más de la mitad lograron su libertad tras prometer no actuar contra el gobierno y respetar el sistema establecido en Nicaragua tras el derrocamiento del dictador Anastasio Somoza.

Los somocistas liberados volvieron a sus lugares de origen, para que en pocos días se reportaran ataques contra los puestos sandinistas, lo que obligó a una nueva redada para recapturar a los liberados.

INHUMANA EXPLOTACION

Niños Esclavizados en Toda Colombia

BOGOTA, 2 (EFE). — Cerca de 500.000 niños son explotados inhumanamente en Bogotá para convertirse luego muchos de ellos en cabezas de familia ante la obligación que asumen como principales aportadores del salario.

Así lo establecieron censores escolares que durante una semana detectaron a casi un millón de estudiantes de primaria que deben mantener a su familia al finalizar la jornada de estudio diario.

Según los encuestadores, el exceso de trabajo a que se ven obligados la mayor parte de los niños estudiantes en concentraciones escolares, provoca entre otras cosas un bajo rendimiento en los estudios, ausentismo e incumplimiento en las tareas.

Los mismos investigadores opinaron que la principal causa de indisciplina del niño, falta de atención al maestro y el sueño que padece un gran número de escolares, son producto del exceso de trabajo a que se ven sometidos los niños, dentro y fuera de su casa.

Los niños ejercen entre otros trabajos las labores de carga en chircales y areneras,

'TALCO MALDITO'

PARIS, 2 (DPA). — La muerte hace siete años de 3 niños de corta edad ocupa desde hoy a un tribunal de Pontoise, cerca de París, que intentará determinar la responsabilidad de los fabricantes de los polvos de talco "Bebé". Los médicos y las autoridades de los departamentos septentrionales francés del nor- y Las Ardenas eran en 1972 incapaces de explicar una especie de epidemia infantil, que llegó a registrar 1.600 afectados

"RESUCITO" IDI AMIN

Sus Tropas Vuelven a Pelear en Uganda

LONDRES, 2 (EFE). — Las tropas del depuesto presidente Idi Amin dieron muerte a 20 personas e hirieron a otras 20 en ataques en el norte de Uganda, según una emisión de la radio nacional captada hoy martes en Londres.

Más de 5000 refugiados, la mayoría de ellos mujeres y niños, abandonaron la zona en previsión de nuevos ataques, agregó la emisora.

El mariscal Idi Amin fue depuesto por tropas tanzanias y exiliados ugandeses el pasado mes de abril.

♦ CAMBOYA

PEKIN, 2 (ANSA). — El ex jefe del Estado camboyano Norodom Sihanuk, actualmente en Pekín, huésped oficial de este gobierno para el trigésimo aniversario de la fundación de la República Popular China, declaró hoy a un grupo de periodistas que había formado una confederación de grupos nacionalistas khmer y que quería pasar a la acción militar en su país.

♦ NUEVO ORGANISMO

El príncipe agregó que su nuevo organismo cuenta con 100 mil afiliados, entre ellos también partisanos del ex primer ministro Lon Nol.

INDIA: MUEREN APLASTADAS 25 PERSONAS EN UNA MANIFESTACION

NUEVA DELHI, 2 (DPA). — Veinticinco personas perecieron anoche en la ciudad india de Moradabad, estado septentrional de Uttar Pradesh, al sobrevenir en una pasarela ferroviaria pánico colectivo entre manifestantes concurrentes a la festividad hindú de Dussehra.

Según comunicó hoy la policía, perecieron en un puente que comunica por encima de las vías 18 niños, cuatro mujeres y tres hombres, habiéndose iniciado la reacción de pánico —de acuerdo con declaraciones de testigos— cuando en la aglomeración algunos hombres molestaban a varias mujeres.

Otro de los motivos habría sido un corte eléctrico, pues parte de la masa humana se desorientó y perdió pie en la oscuridad, sin poder incorporarse.

Irán: Crimen y Fusilamientos

TEHERAN, 2 (DPA). — El religioso shiita Mullahsayed Ahmad Aahmadi fue asesinado por un desconocido en Mashad, en el noreste del Irán.

El asesino llamó al religioso desde el portal de la casa, para que saliera, y según salía le recibió con varias descargas de metralleta. El desconocido logró fugar. El religioso era muy conocido

Otras tres personas fueron ejecutadas hoy en Teherán, ascendiendo ya a 614 el número de condenados a muerte y ejecutados desde la revolución de febrero.

Matan a un Religioso

Según informó la agencia noticiosa Iraní Pars, en Qom, la ciudad donde reside ayatollah Jomeini, fue ejecutado un gendarme que acuchilló mortalmente al hijo de un periodista del diario gobernamental "Jayhan".

Por haber violado a una mujer casada fue ejecutado un hombre en la ciudad de Aligudarz, en el suroeste del país. También se informó de la ejecución de un persa que en los tiempos del sha encabezó grupos de acción contra manifestantes contrarios al entonces emperador.

♦ EN AFGANISTAN

NUEVA DELHI, 2 (ANSA). — El presidente afghano Halfizullah Amin formó un comité constitucional de 57 miembros para revisar la constitución

La misma emisora dijo que esta decisión fue tomada para responder a los deseos del pueblo". Radio Kabul aclaró que el Comité para la Revisión de la Constitución estará integrado sobre todo por jefes religiosos.

★ GILDA LOUSEK: FLORES DE SEÑOR "Y".
★ PACHECO COBRA 650 "PALOS" POR MES.
★ DIVORCIOS Y ROMANCES CONFIRMADOS.
★ AMELITA BALTAR PERDIO UN EMBARAZO.

En la víspera, en horas del mediodía, Gilda Lousek, **la encantadora**, se hallaba conversando con amistades en comedero del nuevo canal decano. De repente, arribó un costoso envío floral. **Había una tarjeta con la inicial "Y". ¿Quién será?**

◆ **SUCULENTO CONCHABO**

Se sabe que Osvaldo Pacheco, **el increíble**, firmó conchabo hasta fin de año con el cànal que lo tiene en pantalla. **Se detectó una cifra: la de 650 "palos" de los de antes. No está mal ¿no?**

◆ **¿REPETIRA?**

Santiago Moncada, autor de "La muchacha sin retorno", **estrenada sin suerte tres años ha en Baires**, escribió "Violines y trompetas", que con régie de Oscar Viale, **el gordito**, se conocerá pronto. Ya hay un actor conchabado: Rudy Chernicof, **el yo, argentino.** Falta conocer al resto. En España hace tres temporadas que se está dando. **¿Tendrá aquí la misma suerte?**

◆ **ACERTADAS**

Para demostrar que esta sección nunca se equivoca, se ruega revisar nuestro archivo. Detallamos en abril el posible divorcio (hoy confirmado) entre Sergio Renán y María Elena Iglesias, tercera consorte del actor. Lo mismo **primiciamos** la separación de Perla Santalla e Iván Grondona y **los romances** de Susu Pecoraro y Boy Olmi junior y Thelma Stefani y Daniel Miglioranza, **hoy también confirmados por los interesados. ¿Somos o no somos los mejores?**

◆ **NO PUDO SER**

Antes de viajar a Nueva York, Amelita Baltar, **la ex musa del controvertido Astor Piazzolla, confidenció que acaba de perder una criatura.** La misma **iba a ser el primer producto de su matrimonio**, formalizado hace **cuatro años** con Roldy Scali, el modelo. **Otra vez será...**

◆ **"BATATA"**

Costosas comunicaciones se gasta "Juanjo" Camero, **el inseguro**, desde Puerto Rico. Parece que **no puede olvidar a sus amigos en ésta.** Se supo que al galancete **lo apodan "Batata" por su predisposición para deglutir dulce de esa especialidad.** Para sus onomásticos, quienes lo conocen de cerca **le regalan cantidades industriales del edulcorado manjar. Glu, glu, glu.**

◆ **NO MAS PELEAS**

Consultado ejecutivo de televisión acerca de por qué no se aprovechaban más en el video disputas como la acaecida recientemente entre Astor Piazzolla vs. Héctor Varela, por conceptos vertidos por el primero que cayeron mal al segundo, contestó: **"Podría hacerse, cómo no. Pero entonces vendría la repetición de casos similares, algunos inventados, y eso caería mal".** Sin embargo, **se pierden una fuente creciente de rating. Prueben, van a ver...**

◆ **NO ES LO MISMO**

En 1975, la censura cortó larga situación de "Los gauchos judíos", la realización de Juan José Jusid, **por mostrarse un filicidio.** Sin embargo, **la vara no parece ser la misma para lo extranjero.** Hace poco estrenaron una cinta **con situación similar, aún más tenebrosa, y pasó sin problema alguno. Hum...**

◆ **BELGRANO, IDOLO**

Pinky, **the queen al brushing**, confiesa que **su ídolo histórico siempre ha sido el general Manuel Belgrano.** Lo considera **un ideal en su porte masculino y hondura patriótica.** Doña Pinky confiesa que, en el futuro, **desearía pasar 6 meses en ésta y 6 en Europa**, con preferencia en París, en donde estuvo hasta hace algo más de una semana ¡Click!

◆ **NO SUPO VENDER**

Cuenta Juan Carlos Mareco, (a) Pinocho, **el apodado "bufo de Carmelo"**, que **hasta hace poco vendía seguros.** Vender es una manera de decir porque cada vez que interesaba a alguien, **se perdía en un juego verborrágico donde todo terminaba contando anécdotas y tomando café. ¡Qué se dedique a parodizar!**

◆ **INFORMES**

★ **El domingo aterrizará en Baires, en enésimo viaje a ésta, Charles Aznavour, el armenio.** El artista, famoso **desde 1966** por "Venecia sin tí", **se quedará poco tiempo.** Se presentará los días 9, 10 y 15 del presente mes. Viene de actuar en Nueva York y en las principales cities brasileñas. **Enterados.**

★ **Nuevo programa de corte periodístico** principiará pasado mañana. Se trata de "3 x todos" con Magdalena Ruiz Guiñazú, Carlos Burone y Silvio Huberman. Recogerán la opinión de la calle respecto de problemas de actualidad. **Que esclarezcan, pues.**

★ El jueves se instalará "Folklore de gala" en reducto de calle Suipacha. Laborarán "Los Zorzales", María del Paraná, la litoraleña, Las Marionetas Vivientes de Oscar Brigo y Omar Moreno Palacios, como conductor. **¡Ahijuna!**

◆ **NO LO MIDEN**

Debido a un problema del mecanismo, en los últimos días no se ha estado midiendo el rating. Si bien los programas respiran tranquilos, **hay cierta inquietud al desconocer los resultados y los probables vuelcos de la audiencia. ¡Oh!**

◆ **QUIERE REBAJAR**

Tato Bores, **el engordado**, culminó en la noche de víspera con una jornada entera de ayuno debido al Día del Perdón. **"Si bien lo hice por mi religión, todos saben que soy judío, no me vino mal debido a que tengo que rebajar algunos kilos"**, dijo el cómico.

UN GRUPO ARGENTINO

Triunfal Gira Teatral por Países de Europa

BRUSELAS, 2 (EFE). — La crítica belga consideró a Alfredo Rodríguez Arias, director teatral argentino con residencia en París desde hace diez años, como el triunfador del comienzo de la temporada.

Alfredo Rodríguez Arias es director del grupo TSE —una sigla que, según declaró a la agencia EFE, no quiere decir nada—, que puso en escena, a local lleno, la obra "Penas del corazón de una gata inglesa", de Genevieve Serreu, sobre el libro de Honorato de Balzac "Vidas privadas y públicas de los animales".

El TSE fue, en principio, un grupo argentino con base en París, pero con el paso de los años fue integrando algún actor francés y alguno español, aunque la base sigue siendo latinoamericana. Hacen giras por todos los países del área lingüística francófona y también hicieron incursiones en Italia, aunque todavía no representaron en España ni en Latinoamérica.

"Estuvimos en contacto con el productor español Manolo Collado para hacer una gira, pero al final no llegamos a un acuerdo", dice el director de la compañía.

En la representación destacan unas hermosas cabezas de animales que lucen todos los actores y aunque el recitado es en francés, predomina sobre todo la expresión corporal e incluso la música en directo y la danza.

Amplia Trayectoria

"Hace dos años que representamos esta obra y todavía tenemos muchos lugares donde hacerla. Muchas peticiones, especialmente en Francia y en Bélgica", sigue diciendo Alfredo Rodríguez, para quien, de momento, la llamada americana procede del Norte.

"Tradujeron la obra al inglés —añade— porque estamos preparando una gira de seis meses por los Estados Unidos Nuestra presentación será en Broadway, ocupando uno de los más conocidos escenarios comerciales".

La compañía se mueve entre lo comercial y lo experimental. Su director opina que deben "hacer un teatro que llegue al pueblo, sin rebuscamientos, un estilo directo. Con la obra actual unas veces estamos en teatros convencionales y otras ocupamos los salones de actos de universidades o casas de la cultura".

MICROFON: ANIVERSARIO DE UN EXITO "REDONDO"

Hace exactamente 20 años, dos muchachos, con sus espaldas dobladas por la enorme carga de esperanzas, llegaron a Montevideo 643, 1er. piso, y depositaron en un espacio de apenas **2 por 2** las inquietudes, la incertidumbre, las ansias de hacer y todo el empuje que dan la fe, el talento y la creatividad.

Allí estaban. Tenían, **¡por fin!** una oficina, aunque fuese de 2 por 2, incluyendo el **"depósito"**. Un montón de tapas viejas de discos, y un montón de ideas nuevas eran todo el inventario de Microfón Argentina y también eran casi todo el patrimonio de sus dueños, Mario y Nano Kaminsky.

Y los hermanos Kaminsky, aquel día de hace 20 años, se lanzaron a la aventura. Eran propietarios de tres negocios de venta de discos, uno frente a la estación de Martínez, y los otros por la zona. También contaban con 6 propiedades de la abuela.

Lanzaron el primer disco. El segundo y algunos otros. Microfón Argentina **crecía**, pero no **vendía discos**. Microfón seguía **creciendo** pero los negocios de venta de discos se iban **fundiendo**. Microfón seguía **creciendo**, y las seis propiedades de la abuela de los Kaminsky ya habían pasado a otras manos y el dinero invertido en el negocio que más que redondo parecía bien **cuadrado**.

Pero nada desalentaba a sus jóvenes (**en aquel entonces**) dueños. Finalmente grabaron con Atilio Stampone y sobrevino el primer gran éxito de venta. Después, en forma casi inmediata, "Corazón de luto", con Chacho Santa Cruz, y entonces sí el carreteo hacia el despegue sellado definitivamente con los famosos **"Discos Así"**, que se publicitaban en la revista **ASI**, de gigantesca venta en aquel entonces.

Nuevas oficinas. Respiro económico, y el calendario deshojándose, como el **cabello** o la frescura de aquellos pujantes muchachos. Hoy, Microfón Argentina constituye un orgullo para el país. Tiene su propio estudio de grabación, donde la moderna maquinaria permite incluso hacer trabajos para terceros. La exportación de cultura musisal, el descubrimiento de figuras nacionales encumbradas en la fama y la contratación de artistas extranjeros. La penetrante inquietud folklórica de Julio Márbiz, y la nueva planta para el prensado de discos. Todos fueron sucesos vertiginosos que desembocaron a la actual Microfón Argentina, con enormes instalaciones administrativas donde en confortables despachos asientan sus estructuras comerciales y creativas Mario y Nano Kaminsky, proyectándose en otras áreas como el cine y la radio.

La moderna estructura de Microfón Argentina cuenta, obviamente, con contadores, peritos y síndicos que ejercen un severo control del complejo **inventario** de la empresa ubicada **en primer lugar de ventas.** Pero ayer, al cumplirse los **veinte años** de su fundación, no valieron ni contadores ni peritos; los hermanos Kaminsky buscaron aquel añejo **inventario** de tapas viejas y contabilizaron en la cuenta de las emociones los recuerdos maravillosos que marcaron las etapas de un camino ríspido, pero siempre bordeado por el éxito.

La celebración de Microfón Argentina fue acorde con su febril ritmo; el país no está en condiciones de detener ninguna de sus actividades para el festejo. Un llamado y un abrazo telefónico que Nano Kaminsky envió a su hermano desde Miami, y el emocionado recuerdo de Mario para su desaparecido padre fueron la simbólica celebración enmarcada por la sencillez y la modestia que caracterizan a quienes logran solidificar el éxito.

Si se tiene en cuenta que la empresa debió (y debe) competir con las grandes discográficas internacionales, que disponen de distribución a escala mundial, para la difusión de la música fornea, se comprende la magnitud de esta obra de argentinos que legítimamente enorgullece a los argentinos.

TV PROGRAMA TV

19	7	ANDREA CELESTE
	9	SE NECESITA UNA ILUSION
	11	VIVALO CON NOTICIAS ONCE
	13	LA BATALLA DE LOS PLANETAS
19.30	2	EL SHOW DE LOS MUPPETS
	9	HORA DE NOTICIAS
	13	FLASH INFORMATIVO
19.35	13	LA FAMILIA INGALLS
20	2	NOTIDOS
	7	LOS HIJOS DE LOPEZ
	9	BONANZA
	11	COMBATE
20.30	2	HOLA TANGO
	13	MATEANDO CON LANDRISCINA
20.45	13	HUMOR PRIVADO
21	2	TURI SHOW
	7	60 MINUTOS
	9	NOCHE DE COMEDIAS "PALOMA DE PRIMAVERA"
	11	OLMEDO '79
	13	MONICA PRESENTA
21.30	2	ODOL PREGUNTA POR CINCO MILLONES DE PESOS
22	2	LA MUSICA
	7	ESPECIALES DE OCTUBRE "FIEBRE DE CODICIA"
	11	LOS AVENTUREROS
	13	EL LEON Y LA ROSA
22.30	9	ANALISIS A FONDO
23	2	DECALEGRON
	11	POLEMICA EN EL FUTBOL
23.30	7	DE TODOS LOS TIEMPOS
	9	HELICOPTERO DE RESCATE
	13	TENIS - LA NOCHE DE LOS CAMPEONES
23.45	7	ATC INFORMA
24	2	CUARTA DIMENSION
	7	CERO: HORA DE SUSPENSO
0.30	9	EL SANTO
	11	ESPECIAL ONCE

CONCIERTO EN NUEVA YORK DE LA CELEBRE PIANISTA TAGLIAFERRO

NUEVA YORK, 2 (AP). — La célebre pianista brasileña Magda Tagliaferro, de **87 años de edad**, actuará el jueves próximo en el Carnegie Hall de Nueva York, **tras casi 40 años de ausencia de los escenarios norteamericanos, se informó aquí.**

La legendaria ex alumna de Alfred Cortot y Gabriel Fauré, es oriunda de Petrópolis, Brasil, y comenzó su larga carrera musical cuando tenía 9 años, tras haber recibido las primeras enseñanzas de piano de su padre, inmigrante francés de origen italiano.

En París, donde se radicó en su adolescencia, fue alumna y luego profesora del conservatorio. Al retornar a Brasil durante algún tiempo, introdujo allí la música de Fauré, Charrier, Poulenc y otros compositores franceses. En 1957 instituyó el hoy célebre concurso internacional de piano que lleva su nombre y realizó una extensa tarea de docente y concertista durante más de seis décadas, con el aplauso del público y la crítica de todo el mundo.

La presentación de la octogenaria también se aguarda con interés debido a su avanzada edad. Los expertos estiman que ya no tiene la lucidez y la agilidad digital necesarias para interpretar con la excepcional jerarquía que lo hacía hasta hace años atrás. Habrá que esperar.

ARTE SEXY
A PRECIOS POPULARES
EL AMOR SE DESNUDA
14 hs. a 4 hs.
Pasco 218

SHOW SEXY
Vea lo PROHIBIDO
EROTICAS... SENSUALES...
Hoy
VIRGENES ARDIENTES
MAS FUEGO QUE NUNCA
mucuba
LAPRIDA 1423
de 16 a 4hs.

Obra de Teatro en Argentores

El jueves próximo —4 de octubre—, a las 19 horas, se representará en la sala de Laferrere de la Sociedad General de Autores de la Argentina, en José Andrés Pacheco de Melo 1820, 2º piso de Capital Federal, la obra teatral de Marcos Denevi titulada "Los expedientes".

Actuarán en la pieza citada los actores Darío Garzay, Nélida Romero, Jorge Butrón, Linda Lorena, Carlos Marchi, Jorge Grasso, Alejandro Zelaya y Antonio Kazán, bajo la dirección general del primero de los nombrados.

Cabe señalar, que los relatos de la obra estarán a cargo del propio autor. Continúa así, un ciclo de actos culturales y artísticos patrocinados por la entidad que nuclea a los autores argentinos. La entrada, como de costumbre, es absolutamente gratuita.

BODAS EN LA FARANDULA

Hija de Ingrid Bergman con el Director de Cine Martín Scorsese

ROMA, 2 (DPA). — El director cinematográfico ítalo-norteamericano **Martin Scorsese ("Nueva York, Nueva York")** se casó en Bracciano, cerca de Roma, **con Isabella Rossellini, hija del fallecido director italiano Roberto Rossellini ("Roma, ciudad abierta") y de la actriz sueca Ingrid Bergman.**

El casamiento de Scorsese (37 años) e Isabella (24), se llevó a cabo en presencia de escasos asistentes y con menor espectacularidad de la habitual en medios cinematográficos.

A Ingrid Bergman se le escaparon unas lágrimas al desposarse la hija, y el actor norteamericano Robert de Niro ("El gran Gatsby"), que intervino como testigo del novio, anunció que el nuevo matrimonio está decidido a tener no menos de tres hijos.

Viejo Actor en Porno

HOLLYWOOD, 2 (ANSA). — Aldo Ray, un actor que comenzó su carrera en los años 50 y que, en los últimos años, no aparecía frecuentemente en el cine, ha debutado en el género pornográfico.

El filme se titula "Sweet savage" y es del tipo "hard", **es decir con escenas eróticas sin velos, en las cuales se asiste a una relación sexual completa.**

Pero, según afirma "Variety", el semanario del espectáculo norteamericano, Aldo Ray habría conservado no solo su eterno sombrero en la cabeza, sino también gran parte de la ropa.

Filme de Molinaro

NUEVA YORK, 2 (ANSA). — La coproducción ítalo-francesa **"La cage aux folles"** (o **"Il vizietto"**), de Eduard Molinaro, con Ugo Tognazzi y Michel Serrault, basada en un éxito teatral francés, está logrando gran éxito en los Estados Unidos. El filme, que es distribuido por la United Artists en su primera experiencia como caso de distribución de una película extranjera, recaudó en tres meses más de 800.000 dólares.

Premios Festival Hyeres

PARIS, 2 (ANSA). — **"Naturaleza muerta"**, de Elizabeth Gujer, ganó el gran premio de la sección "Cine hoy" en el Festival de Hyeres. "La sauterelle", de Beat Kuert, logró el premio especial del jurado, el premio de la crítica y una mención especial de la Federación Internacional de Cine-Clubes.

Los Hijos de los Famosos

HOLLYWOOD, 2 (ANSA). — Charlton Heston también tiene un hijo en el cine, pero no como actor sino como guionista. Se trata de Fraser Clarke Heston, quien firma el guión de **"Wind Rivers"**, que precisamente dirigirá el hijo de otro famoso: **Walter Lang.**

Premian Canción y hay Escándalo

LIMA, 2 (ANSA). — La cantante panameña Maritza Vargas, **triunfó en el Festival Internacional de la Canción de Trujillo,** que se realiza cada año, con motivo de la primavera en esa ciudad norteña, con el título **"Qué vamos a hacer".**

La decisión del jurado calificador, sin embargo, **generó las protestas de buena parte del público,** para quien el verdadero ganador fue el intérprete venezolano Ricardo Montaner, que presentó la canción **"Antes que el tiempo viejo".**

Vivas protestas se produjeron al anunciarse el veredicto del jurado, ante lo que varios espectadores calificaron de **"descarado favoritismo"**, cabe señalar que es la segunda vez que Montaner queda desplazado en la clasificación oficial.

"La canción ganadora pertenece a Aixa Muñoz, director de la **"Parranda de Panamá".**

MISERO PREDICADOR INSPIRA NOVELA

MADRID, 2 (EFE). — El peruano Mario Vargas Llosa vuelve a la "novela total" y se manifiesta entusiasmado con su nuevo libro en ciernes: "La epopeya de Antonio Consejero".

El libro en efecto, tiene como escenario la región brasileña de los "sertoes", sacudida por una sangrienta sublevación religiosa a fines del siglo pasado, tras de instaurarse en el país la República:

"Es una región trágica, primitiva, miserable, que ha fascinado a muchos escritores y cineastas", subraya Vargas Llora.

"Por allí apareció entonces una extraña figura, la de Antonio Conselheiro, especie de peregrino austero, puritano y aséptico, que comenzó a predicar la religión, a reconstruir iglesias arruinadas, a cercar cementerios", añade el escritor.

"Cuando cae el imperio y se proclama la República en Brasil, todo el miserable fanatizado y supersticioso campesinado de la región se niega a reconocer el nuevo régimen, que es la encarnación del mal, del diablo".

De esta manera fue como Antonio Consejero se vio convertido en un héroe político, se generalizó la guerra que tuvo encarnizadas, sangrientas secuencias, aunque Consejero muriera de una enfermedad tan escasamente heroica coom la diarrea:

"Todavía, en los sertoes, se venera el nombre de Consejero, que para muchos aún no ha muerto", termina Vargas Llosa, fascinado por la figura de este mito popular.

♦ CINE - FESTIVAL

BRASILIA, 2 (EFE). — El XII Festival de Cine Brasileño realizado en la capital federal premió hoy martes el filme "Mucho placer", del realizador David Neves.

Destacó también con un premio extraordinario la película "El país de San Sarué", de Vladimir de Carvalho.

La película de Carvalho estuvo varios años prohibida por la censura federal hasta merecer hoy esta distinción de la fundación cultural y los entes estatales EMBRAFILME y FUNARTE, de Brasilia.

El valor del primer premio adjudicado al filme de David Neves importa el equivalente a 4.000 dólares y el extraordinario "a los altos valores culturales y cinematográficos" le "El país de San Sarué".

El acontecimiento más novedoso del Festival fue la aparición en una de las sesiones públicas del cineasta Glauber Rocha —

"EVITA": RECAUDACION MILLONARIA

NUEVA YORK, 2 (UPI). — En el estreno de **"Evita"** la "ópera pop" de Tim Rice y Andrew Lloyd Webber, **Arthur Miller dijo, cuando la interrogaron a la salida, que había pasado un buen momento, "pero le hubiera gustado que hubiera sido un momento con más contenido"**, según inicia su crítica el comentarista teatral de la revista "Newsweek", en una nota aparecida en el número de esta semana.

La obra, **que en Nueva York ya ha vendido casi dos millones y medio de dólares en entradas adelantadas y fue un éxito en Londres,** es la creación de Rice y Webber, que ya habían alcanzado la fama con **"Jesucristo superestrella".**

En su comentario, la revista dice que aunque no hay dudas acerca de las posibilidades dramáticas de la vida de Eva Perón, la esposa del ex presidente argentino Juan Domingo Perón, **es evidente que los autores de la obra no tienen un enfoque claro, y ni siquiera interesante sobre su figura.**

Sin embargo, el crítico alaba las actuaciones de los actores, especialmente la de Mandy Patinkin, que encarna al "Che", el personaje que simboliza al revolucionario en la figura de Ernesto Guevara, y a Bob Gunton, el actor que representa a Juan Perón.

En cuanto a Patti Lupone, en el papel de Eva Perón, el comentario señala que "puede actuar, cantar y bailar, y tomará fuerza en el papel a medida que lo represente, **pero por el momento no transmite la fuerza y el carisma que transformaron a Eva Perón en una tremenda fuerza política"**, lo que se agrava, además, según el crítico, porque los autores no muestran realmente **a la ambigua figura de Eva Perón, sino que la sentimentalizan.**

♦ SONADA PROTESTA

SANTO DOMINGO, 2 (EFE). La Asociación de Músicos, Cantantes, Bailarines y Locutores (AMUCABA) de la República Dominicana hizo pública una protesta contra la contratación de artistas internacionales que actuarán en el país antes de fin de año. Andrés García, presidente de la entidad artística, dijo que no se compadece de la situación de descalabro económico que vive el país ni de la contratación de artistas que cobran una elevada suma de dinero en dólares.

USTED Y LOS ASTROS

ACUARIO
(21 de enero al 20 de febrero)
Oportunidad en nueva tarea, obre sin temor. En amor, es el momento de tomar una decisión. Tarea en el hogar

PISCIS
(21 de febrero al 20 de marzo)
Prudencia en su trabajo, posible inconveniente. En amor, obre con simpatía y comprensión. Active su proyecto.

ARIES
(21 de marzo al 20 de abril)
Es el momento de activar tareas, apoyo de superiores. En amor, no dé motivos de celos. Salud y azar mejoran.

TAURO
(21 de abril al 22 de mayo)
Buen día de trabajo, salen tareas atrasadas. En amor, cuidado con los celos. Aclárase situación en el hogar.

GEMINIS
(23 de mayo al 21 de junio)
Es el momento de activar tareas, apoyo de superior. En amor, de usted depende el éxito. Salud, con altibajos.

CANCER
(22 de junio al 21 de julio)
Se aclara inconveniente de trabajo. En amor, analice sus sentimientos y sea sincero. Colabore con amigos.

LEO
(22 de julio al 21 de agosto)
Solución en asunto de trabajo, escuche un consejo. En amor, no existen motivos de duda. Alegría en el hogar.

VIRGO
(22 de agosto al 22 de set'bre)
Se confirma asunto de trabajo, obre con optimismo. En amor, evite discusión. Buen momento con amigos.

LIBRA
(23 de set'bre al 23 de octubre)
Solución a inconveniente de trabajo. En amor, no tome decisión apresurada. Aclárase situación en el hogar.

ESCORPIO
(24 de octubre al 22 de nov'bre)
Altibajos en trabajo, mantenga sus puntos de vista. En amor, buenos momentos. Active proyecto en el hogar.

SAGITARIO
(23 de nov'bre al 21 de dic'bre)
Es el momento de poner en práctica plan de trabajo. En amor, no dé importancia a una discusión. Salud mejor

CAPRICORNIO
(22 de dic'bre al 20 de enero)
Colabore en asunto de trabajo, de usted depende una solución. En amor, encuentro esperado. Buena noticia.

CORTOS Y DOCUMENTALES EN UN FESTIVAL DEL CINE

PARIS, 2 (France Presse). — Un cineasta chileno, H. Soto, formará parte del jurado del Octavo Festival del Filme Cortometraje y Documentales, que se celebra en Lila, Francia, **desde el 1º al 7 de octubre y en el que serán proyectadas más de 150 películas, procedentes de 39 países.**

Tradicionalmente considerado como **"Banco de pruebas de jóvenes cineastas"**, el festival presentará obras de realizadores veteranos, como el mexicano Paul Leduc, el chileno P. Guzmán, los germanoorientales Heynowski y Scheumann, así como Jancso, Terayama y J. Eustache. En el marco de esta manifestación cinematográfica, se tributará un homenaje al oficio nacional del filme canadiense, con motivo de sus 40 años de existencia. La selección operada se orientó hacia filmes cortos "susceptibles de ser proyectados al principio del programa en las salas de cine", puntualizó el delegado general del Festival, Atahualpa Lichy.

Orientación

"No habrá, agregó, más de quince películas de más de 30 minutos, con solo tres largometrajes, entre ellos **«Cuando encarné a Otelo»**, obra inédita de Orson Welles". Se proyectarán, en cambio, 80 realizaciones de menos de 11 minutos; un tercio de las obras presentdas lo constituyen iflmes de animación o pertenecientes al cine experimental

Frivolidades

Paralelamente a la famosa muestra cinematográfica comienzan a advertirse las primeras manifestaciones de frivolidad, a cargo como es habitual de bellas, sugestivas desconocidas. En las playas, siguen la moda del desnudo, todas se pasean casi sin atuendos.

PINTOR EVOCA LA GUERRA

MILAN, 2 (ANSA). — Muchos fueron los artistas ingleses que se negaron a interrumpir su obra durante la guerra. Algunos llegaron a escribir la pesadilla de los bombardeos y todos los que no estaban afectados al servicio continuaban bajo el lema de Churchill: **"La vida como siempre".**

En la exposición que se lleva a cabo en una galería de vía Rastelli de Milán es posible comprobar hasta qué punto los ingleses no pudieron escapar al horror y a la pesadilla que los continuos ataques aéreos despertaban en ellos.

Esta vez se trata de una serie de diseños realizados por el ampliamente conocido **Graham Sutherland** durante la guerra. Desde 1940 a 1944 Shuterland realizó pacientemente estos bocetos empecinado como los otros artistas ingleses —y como el pueblo inglés en general— en no demostrar temor ante el enemigo— Algunos, como Virginia Woolf, sucumbieron. Pero la mayoría pudo salir del paso y bajo una intensa presión creadora.

PALABRAS CRUZADAS

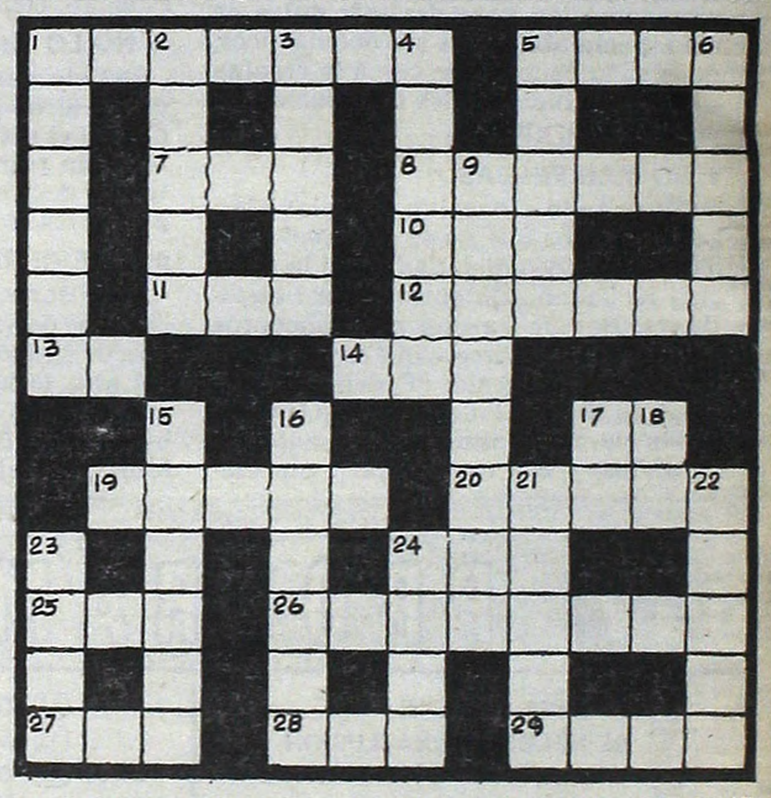

HORIZONTALES

1) Botar varias veces un cuerpo elástico. 5) Manto de lana amplio y largo que usaban los romanos. 7) Emperador de la antigua Rusia. 8) Ninfa marina. 10) Dueña, señora. 11) Río de Europa, nace en el San Gotardo. 12) Encamine, enderece. 13) Sufijo usado en química. 14) Sobrino de Abraham, su mujer fue convertida en estatua de sal. 17) Dativo y acusativo del pronombre personal. 19) Sala grande. 20) Aquello a que uno está obligado. 24) Hermana, religiosa. 25) Dios entre los musulmanes. 26) Acabaran, agotaran. 27) Piedra consagrada al altar. 28) En este lugar. 29) Ondas en la superficie de las aguas.

VERTICALES

1) Natural del Rin. 2) En Oriente, mercado público. 3) Acción de tirar con violencia. 4) Del color de la rosa. 5) Arrojar con la mano una cosa. 6) Que tiene alas. 9) Que imita. 15) Plátano. 16) Habitación, vivienda. 17) Río de la Siberia. 18) Forma reflexiva del pronombre personal. 21) Musa que presidía la elegía. 22) Batracio anuro (pl.). 23) Bahía, ensenada. 24) Adición

(La solución mañana)

M	U	J	I	C			L	A	T	A	Z
A	L	A	N	O			O	S	A	R	E
S	E	N		L	A	M	A		S	E	T
A	M	O	S		L	E		B	A	T	A
S	A		A	S	I	D	U	O		E	S
	S		C	E	F	I	R	O		S	
C		V	A	R	E	T	A	Z	O		A
A	B	O		O	R	A	L		R	A	S
T	I	C		J	O	S	E		O	C	A
E	N	E	R	O			S	O	P	O	R
T	A	R	A		M	U		S	E	S	O
O	R	O		L	I	N	O		L	O	S

(Solución del problema anterior)

GUIA DE TEATROS Y CINES

TEATROS

★ **TEATRO COLON. 35-1430. MARTES 2, a las 20: Función Ext. Nº 44.** Opera "LOHENGRIN", de R. Wagner. Con: Marton, Thomas, Hesse, Algorta, Roar, De Narké, Bianchi, Saramida, Sewejugin, Tomaselli. Dir de Orq.: Peter Maag. Dir. Coro: A. Balzanelli. Orq. y Coro Estable del T. Colón.
SABADO 6, a las 20.30: Novena Func. del Ab. Noct. Opera "LA MUJER SIN SOMBRA", de Hugo von Hofmannsthal. Con: Marton, Thomas, Nilsson, Nimsgern, Farré y elenco. Dir. de Orq.: M. Janowski. Dir. Coro: A. Balzanelli. Dir. Coro de Niños: V. Sciammarella. Orq., Coro Estable y Coro de Niños del T. Colón.

★ **MUNICIPAL GRAL. SAN MARTIN. Corrientes 1530. 46-8611.**
Sala M. Coronado. Hoy a las 19: Func. de Ab. p/estudiantes: "EL DIABLO DE LA CORTADA". Adaptación de P. Esteve de los sainetes, "La cortada", de J. A. Saldías y "El diablo en el conventillo", de C. M. Pacheco. Con: M. Monti, G. Araujo, M. Ligero, M. L. Robledo, A. Berdaxagar, N. Gambier, A. De Grazia y elenco. Dir.: P. Costa. Pl. $ 4.000. Pull. $ 3.000.
Sala Casacuberta. Hoy a las 21.30: "JUAN GABRIEL BORKMAN", de H. Ibsen. Con: A. De Grazia, M. L. Robledo, A. Berdaxagar, E. Tasisto y elenco. Dir.: R. Durán. Pl. $ 4.000.
Sala Cunill Cabanellas. Hoy a las 21.30: "¿QUE QUIERE DECIR SIEMPRE?", de D. Mileo. Con: O. Bermúdez, B. Borquez, R. Castro y elenco. Dir.: C. Alvarenga. Pl. $ 3.000.

★ **PTE. ALVEAR. Corrientes 1659. 46-6076.** Hoy a las 18: Ciclo de Extensión Cultural. "EL SI DE LAS NIÑAS" de Fernández de Moratín. Puesta en Esc.: José M. Vilches. Con: Aldo Kaiser, Lita Soriano, Ana M. Casó y elenco. Pl.: $ 4.000

★ **ASTRAL. Corrientes 1639. 394-5707/9964.** ARTURO PUIG y SELVA ALEMAN en:
PIC NIC
Con: R. Terranova, C. Vallejos, S. Kent, J. D'Elía, J. Chávez, A. Aizemberg. Pl. Alta: $ 7.000. Hoy a las 21.30.

★ **ATENEO. Paraguay 918. 31-2329.** De Broadway a Bs. As. la última comedia de Neil Simon. CARLOS ESTRADA, FERNANDA MISTRAL Y VICTOR LAPLACE en:
CAPITULO SEGUNDO
Con: Gabriela Acher. Dir.: J. M. Paolantonio. Mart. a Vier.: 21.30; Sáb.: 20 y 23; Dgos.: 20.

★ **BAMBALINAS. Chacabuco 947. 27-0819.** Roberto Goyeneche y Alberto Marino en:
SAN TELMO TANGO SHOW
Con: Ernesto Franco y Los Grandes del Compás. Gran elenco. Conducción: Armando Rolón. Juev. y Vier. a las 22; Sáb. a las 21 y 23.30.

★ **BLANCA PODESTA. Corrientes 1283. 32-2592.** 3.000 Representaciones Ahora en la calle Corrientes:
ORQUESTA DE SEÑORITAS
Elenco Original. Miér. a Vier. a las 21.30, Sáb. a las 21 y 23. Dgo. a las 19 y 21. P.m.14. Inc.m.18.

★ **BURLESQUE. Corrientes 483.** Cont. de 11 a 4 de la madrug. Su mejor revista de Strip Tease al estilo europeo. Solo para adultos. P.m.18.

★ **COMICO S.A. (Lola Membrives). Corrientes 1280. 35-2108.** Hoy a las 21.30:
MUJERES
Con un gran elenco. Dir.: Enrique Carreras. Mar. a Vier. a las 21.30; Sáb. a las 19.30 y 22.30; Dgo. a las 17 y 20.

★ **DEL GLOBO. M. T. de Alvear 1155. 393-8351.** Hoy descanso: Guillermo Bredeston y Nora Cárpena en:
SE VENDE DESOCUPADA
Vuelve el mayor éxito cómico del teatro argentino. 1.000 representaciones. Con gran elenco. Inc.m.14

★ **EL NACIONAL. Corrientes 960. 35-7500.** 40 Personas en Escena en:
EL DILUVIO QUE VIENE
Mar. a Vier. a las 21.30; Sáb. a las 19.30 y 23; Dgo. a las 16.30 y 20. Loc. en vta. c/5 días de anticip.

★ **EMPIRE. H. Yrigoyen 1934. 47-8770.** De Abel Santa Cruz:
FRUTILLA
S.r. Con: Osvaldo Miranda, Mercedes Carreras, Marty Cosens, Adriana Parets y C. Vanoni. Mar. a Vier. a las 21.30; Sáb. a las 20.30 y 23; Dgo. a las 17.15 y 19.15.

★ **FLORIDA. Florida 165 (Galería Güemes) 30-5360.** Presenta su nueva revista: "UN MUNDO DE 20 CHICAS". Revista musical picaresca, grandes atracciones y las vedettes del Florida. Cont. Lun. a Vier.: De 12 a 23; Sáb. de 18.30 a 1.30. P.m.18.

★ **LICEO. Rivadavia y Paraná. 38-4291.** THELMA BIRAL y gran elenco en:
DOÑA ROSITA LA SOLTERA
De F. García Lorca. Con: Eva Franco, Marisa Herrero, Jorge Butrón. Dir.: Cecilio Madanes. Martes a jueves a las 21.30, viernes y sábados a las 20 y 23. Dgos. a las 19.

★ **MAIPO. Esmeralda 443. 392-4882.** Hoy a las 21 y 23: ANTONIO GASALLA en:
EL MAIPO ES EL MAIPO Y GASALLA ES GASALLA
Con: Claudia Lapacó, C. Perissé, C. Allende, C. Narova, V. Millán, A. Shirak y elenco. Dir.: Antonio Gasalla. P.m.18.

★ **N. CERVANTES. Libertad 815. 45-4224.** Hoy descanso: "EL SOMBRERO DE PAJA DE ITALIA", de Labiche y Michel. Con: María R. Gallo, Raúl Lavié, Perla Santalla, Santiago Gómez Cou, Walter Santa Ana, Juan C. Puppo y elenco. Dir.: Rodolfo Graziano.

★ **ODEON. Esmeralda 367. 45-3635.**
SERGIO RENAN en DRACULA
Con gran elenco. Mier. y juev a las 22; Vier y Sáb. a las 20.30 y 23; Dgos. a las 18 y 20.30. Loc. c/6 días de anticip. (Precios especiales a colegios).

★ **OLIMPIA. Sarmiento 777. 40-2678.** Hoy a las 21.30: Marcos Zucker en:
PAPA
De H. Leonard. Con: C. Moreno, O. Martínez, H. Bidonde, J. López y E. Berenguer. Dir.: E. Alfaro.

★ **PAYRO. San Martín 766. 32-5922.** Hoy a las 21.30: Gerión Producciones presenta: "MIEMBRO DEL JURADO", de Roberto Perinelli. Con: Roberto Averbuj, Susana Delgado y Juan C. Pérez Sarre. Dir.: Carlos Catalano.

★ **PLANETA. Suipacha 927. 32-9547.** Hoy a las 21: Ciclo de Danza Contemporánea: Silvia Bolster en "EL SECRETO DE LA FLOR". 5 Unicas semanas. Hoy a las 22.15: Franklin Caicedo en "EL EMPERADOR GYNT", de H. Ibsen. Dir.: O. Cruz y H. Bidonde.

★ **REGINA. Avda. Santa Fe 1235. 41-5709.** Federico Luppi y Luis Brandoni en:
CONVIVENCIA
De Oscar Viale. Con: B. Blum, C. Cenci, R. Stella. Dir.: R. Durán. Mar. a Juev. a las 21.30, Vier. a las 22; Sáb. a las 20 y 23.15, Dgos. a las 18 y 21.30.

★ **SALA UNO. B. Sur Mer 549. 88-9420.** De Slawomir Mrozek: "LOS EMIGRADOS". Con: J. Rivera López y Carlos Carella. Dir.: Héctor Tealdi. Mar. a Vier. a las 21.30, Sáb a la 20.30 y 23, Dgo. a las 19.30.

★ **STATUS INTERNATIONAL. Corrientes 827. 392-6694.** Presentación de la revista de Paco Parra: "UN OSCAR PARA EL DESNUDO". Cont. de 13 a 24. Viernes y Sábados trasnoche hasta las 2 de la madrugada. P.m.18.

★ **TABARIS. Corrientes 831. 392-8509.** Don Pelele, Patricia Dal y Alfredo Barbieri en:
RISAS Y ALGO MAS EN TABARIS
P.m.18. Con: Rafael Carret, Carmen Barbieri y elenco. Lun. a Sáb. a las 21 y 23; Dgo. a las 20.20 y 22.30. Sáb. trasn.: 1.15. Martes Descanso. Jueves descanso.

★ **TANGO BAR. Corrientes 919.** Cont. 11 a 23: "LAS VIRGENES HACEN STRIP TEASE", con Analía Roy y Vannesa. P.m.18. Pl. $ 3.000.

CINES

★ **A.B.C. Esmeralda 506. 392-9506.** Cont. desde las 10 hasta las 2 de la madrug. Show en vivo: "ELLAS por siempre... ELLAS" con el cómico Pipo y las chicas del ABC. En pantalla: "EL MUCHACHO NORMAL", con L. Capolicchio y J. Agren. P.m.18.

★ **ADAN 1. Corrientes 959. 393-6115.** A las 13.15, 15.20, 17.20, 19.20, 21.20 y 23.20:
QUE EL DIABLO TE PERDONE
P.m.14. Con Bud Spencer y Terence Hill. 15, 17, 19, 21 y 23: Notic. Sáb. trasn. a la 1.

★ **ADAN 2. Corrientes 959. 393-5034.** A las 13.45, 16, 18.10, 20.30 y 22.50:
EL REY DE LOS GITANOS
P.m.18. Con E. Robets, S. Hayden y S. Winters. 13.30, 15.40, 17.50, 20.10 y 22.30: Notic. Sáb. trasn. 0.50.

★ **ALFA. Lavalle 842. 392-1114.** A las 13.25, 15.20, 17.15, 19.10, 21.10 y 23.10:
LOS PROFESIONALES DEL PELIGRO
P.m.18. Con Robert Foster y Ray Sharkey. 13.5, 15, 16.55, 18.50, 20.50 y 22.50: Notic. Sáb. trasn. 1.15.

★ **ALFIL. Corrientes 1753. 40-7575.** A las 15, 17.40, 20.20 y 23:
EL EXORCISTA
P.m.18. Con: Linda Blair y Ellew Burstyn. 14.30, 17.10, 19.50 y 22.30: Notic. Sáb. trasn.

★ **AMBASSADOR. Lavalle 777. 392-9700.** A las 12.45, 14.25, 16.30, 18.45, 21 y 23.15:
LA LLAVE SOBRE LA PUERTA
P.m.14. Con Annie Girardot y Patrick Dewaere. 16.10, 18.25, 20.40 y 22.55: Notic. Sáb. trasn. 1.10.

★ **AMERICA. Callao 1057. 41-3818.** A las 14.20, 16.30, 18.45, 21 y 23.15:
LA LLAVE SOBRE LA PUERTA
P.m.14. Con Annie Girardot y Patrick Dewaere. 14, 16.5, 18.20, 20.35 y 22.50: Notic. Sáb. trasn. 1.20.

★ **ARIZONA. Lavalle 727. 392-6967.** A las 13.10, 16.35, 20 y 23.25:
MISION INCREIBLE
A las 14.45, 18.10 y 21.35:
UNA PASION JUVENIL
P.m.18. Continuado. Sáb. trasn. 1.20: "Misión increíble".

★ **ARTE. Corrientes 1145. 35-7934.** Cont. 15.10, 17.10, 19.15, 21.20 y 23.20: "LA RAZON DEL MAL"; 14.40, 16.40, 18.45, 20.45 y 22.45: Notic. P.m.18.

★ **ATENEO. Paraguay 918. 31-2888.** A las 15, 16.30 y 18: "MAGICA AVENTURA", Dibujos Animados. Hablanda en Castellano. Miércoles Entrada Populares.

★ **ATLAS. Lavalle 869. 392-1986.** A las 13, 15.30, 18, 20.35 y 23.10:
¿QUIEN ESTA MATANDO A LOS GRANDES CHEFS DE EUROPA?
P.m.14. Con George Segal y Jacqueline Bisset. 15.5, 17.35, 20.10 y 22.45: Notic. Sáb. Trasn.: 1.30.

★ **AVENIDA. Avda. de Mayo 675. 33-6626.** Cont. 11, 14.40, 18.30 y 22.30: El alarido; 12.30, 16.20 y 20.26: El amigo americano. P.m.18.

★ **BROADWAY. Corrientes 1155. 35-2345.** A las 13, 14.50, 16.45, 18.50, 21 y 23.10:
SEÑORAS Y SEÑORES BUENAS NOCHES
P.m.18. Con M. Mastroianni, V. Gassman y U. Tognazzi. 14.30, 16.25, 18.30, 20.35 y 22.45: Notic. Sáb. Trasn. 1.20

★ **CALLAO. Callao 27. 40-1898.** A las 14, 16.15, 18.30, 20.50 y 23.15:
LAS MUÑECAS QUE HACEN ¡PUM!
P.m.18. Con Javier Portales, Julio De Grazia y 50 super deslumbrantes muñecas. 15.50, 18.5, 20.25 y 22.50: Notic. Sáb. trasn. 1.15.

★ **CAPITOL. Santa Fe 1848. 44-2379.** A las 13.25, 15.45, 18.10, 20.35 y 23.5:
MAGIA
P.m.18. Con Anthony Hopkins y Ann Margret. 15.20, 17.45, 20.10 y 22.40: Notic. Sáb. trasn. 1.10.

★ **CERVANTES. Belgrano 1820. 38-2698.** Cont. 15.45, 19.25 y 23: "SEÑORAS Y SEÑORES, BUENAS NOCHES"; 14, 17.20 y 21.5: Cita con diamantes. P.m.18.

★ **CINEMA UNO. Suipacha 460. 392-1112.** A las 13.30, 15.45, 18.15, 20.45 y 23.10:
LA ISLA
P.m.18. Con: Aldo Barbero, Alicia Bruzzo y Luisa Vehil; 15.20, 17.45, 20.20 y 22.40: Notic. Sáb. trasn. 1.10.

★ **CINEMATECA. Sarmiento 2255. 48-2170.** A las 15: "La estructura de cristal" S.r. A las 17: "Cría cuervos" P.m.18. A las 19: "Edipo rey" P.m.18. A las 21: "Rock and roll review" S.r. A las 23: "Los desesperados" P.m.18.

★ **CONCORDE. Lavalle 925. 35-1850.** A las 13.30, 15.30, 17.25, 19.20, 21.15 y 23.10:
LA CAMA EN LA PLAZA
P.m.18. Con Rosana Podestá y R. MoCLU1Cntagnani. 13.10, 15, 16.55, 18.50, 20.45 y 22.40: Notic. Sáb. trasn. 1.10.

★ **COSMOS 70. C'tes 2046. 49-0862.** A las 14.20, 16, 17.50, 19.40, 21.30 y 23.20: "EL ARBOL DE LOS DESEOS" P.m.18. 14.10, 15.50, 17.40, 19.30, 21.20 y 23.10: Notic.

★ **ELECTRIC. Lavalle 836. 392-1846.** Cont. desde las 13: "EL REGRESO DEL DRAGON", "DOS PISTOLAS Y UN COBARDE". P.m.14. Sáb. trasn.

★ **EMPIRE. H. Yrigoyen 1934. 47-8770.** Cont. 14.10, 16.10 y 18.10: "Las zapatillas rojas"; 14, 16 y 18: Argentina al día. Domingo: Unica Func. a las 14.45. S.r.

★ **GAUMONT. Rivad. 1635. 40-3050.** A las 13.40, 16.40, 19.40 y 22.40:
LA ULTIMA AVENTURA
S.r. Con Robert Shaw y Mary Ure. 13.20, 16.20, 19.20 y 22.20: Notic. Próx. Estreno: "Tobi".

★ **GRAN REX. C'tes. 857. 392-8000.** A las 13.30, 16, 18.30:
MAGIA
P.m.18. Con Anthony Hopkins y Ann Margret. 13.10, 15.30, y 18: Notic. Hoy a las 22.30: "LIONEL HAMPTON" y su orquesta. Loc. en vta. desde $ 10.000.

★ **GRAND SPLENDID. S. Fe 1860. 44-0808.** A las 14.30, 16.45, 19, 21.15 y 23.30
JUEGOS INTIMOS
P.m.18. Con Jean Louis Trintignant y Lea Massari. 16.15, 18.30, 20.45 y 23: Notic. Sáb. trasn. 1.10.

★ **GRAN VICTORIA. Av. de Mayo 882. 34-1493.** Cont. de 8 a 3: Proceso a la infamia; La mala vida; Salvar la cara. P.m.18. Pl. $ 2.000.

★ **IDEAL. Suipacha 378. 35-3300.** A las 14.45, 18.25 y 22:
EL ARBOL DE LOS ZUECOS
S.r. Dir. E. Olmi. 14.15, 17.55 y 21.35: Notic. Sáb. trasn. 1.10.

★ **IGUAZU. Lavalle 940. 393-9931.** A las 13, 14.40, 16.45, 18.50, 21 y 23.10:
PASAJE PELIGROSO
P.m.18. Con Anthony Quinn y James Mason. 16.25, 18.30, 20.40 y 22.50: Notic. Sáb. trasn. 1.30.

★ **LARA. Av. de Mayo 1225. 38-6966.** Cont. 15, 18.15 y 21.30: Notic. 15.10, 18.25 y 21.40: "EL FRANCOTIRADOR", con Robert De Niro. Ganadora de 5 Oscar. P.m.18.

★ **LEOPOLDO LUGONES. Corrientes 1530. 46-8611.** A las 15, 21 y 23: Algo que parezca amor. Dir.: John Schlesinger. P.m.18. Pl.: $ 1.500. A las 19: El último malón. Dir.: A. Greca. Entrada libre.

★ **LIBERTADOR. Ctes. 1334. 40-7443.** A las 13, 16.25, 19.20 y 22.20:
EL HOMBRE DE MARMOL
P.m.18. De Andrzej Wajda. 16, 19 y 22: Notic. Sáb. trasn. a la 1.

★ **LOIRE. Corrientes 1524. 49-1900.** A las 13.10, 15.5, 17, 19.5, 21.15 y 23.25:
EL TESTIGO
P.m.18. 14.50, 16.45, 18.50, 20.55 y 23: Notic. Sáb. trasn. 1.15.

★ **LORANGE. Ctes. 1372. 45-7386.** A las 13.10, 15.30, 18, 20.30 y 23:
LAS AGUILAS NO SE RINDEN
P.m.18. Con Richard Burton y Robert Mitchum. 15.15, 17.45, 20.15 y 22.45: Notic. Sáb. trasn. 1.15.

★ **LORCA. Corrientes 1428. 40-5017.** A las 14.40, 18.30 y 22:
EL ARBOL DE LOS ZUECOS
S.r. Dir.: Ermanno Olmi. 14.20, 18 y 21.40: Notic. Sáb. trasn. a la 1.

★ **LORENA. Corrientes 1551. 46-7501.** A las 13.10, 15.5, 17, 19.5, 21.15 y 23.20:
ASIGNATURA PENDIENTE
P.m.18. Con José Sacristán y F. Faltoyano. 14.50, 16.45, 18.50, 20.55 y 23: Notic.

★ **LOS ANGELES. Corrientes 1770. 40-3742.** Primera sala en el mundo consagrada a
WALT DISNEY
A las 14.10, 15.45, 17.25, 19.5, 20.45 y 22.25:
LUMINARIAS DEL DIBUJO ANIMADO
Con Mickey, Donald, Pluto, en un maravilloso largometraje.

★ **LOSUAR. Corrientes 1743. 40-6100.** A las 13.10, 15.5, 17, 19.5, 21.15 y 23.25:
PASAJE PELIGROSO
P.m.18. Con Anthony Quinn y James Mason. 14.50, 16.45, 18.50, 20.55 y 23: Notic. Sáb. trasn. 1.15.

★ **LUXOR. Lavalle 669. 392-3893.** A las 13, 14.45, 16.45, 18.55, 21.5 y 23.15:
ASIGNATURA PENDIENTE
P.m.18. Con José Sacristán y Fiorella Faltoyano. 16.30, 18.35, 20.45 y 22.55: Notic. Sáb. trasn. 1.30.

★ **MONUMENTAL. Lavalle 780. 393-8865.** A las 13.25, 15.50, 18.10, 20.40 y 23:
LAS AGUILAS NO SE RINDEN
P.m.18. Con Richard Burton y Robert Mitchum. 13.10, 15.30, 17.50, 20.20 y 22.40: Notic. Sáb. trasn. 1.15.

★ **MULTICINE. (5 microcines). Corrientes 753. Lavalle 750. 393-6478.** Cont. de 7 a 1 de la madrugada. Sáb. trasn. 1.15: SALA UNO: P.m.18. "Cuentos para después de cenar"; "Hotel de la playa" SALA DOS: P.m.18. "Los crímenes del clan Manson"; "Una esposa infiel" SALA TRES: P.m.18. "La orgía"; "Super Decamerón Nº 3" SALA CUATRO: P.m.18. "Fuego", "Los días calientes" SALA CINCO: P.m.18. "El gran jefe"; "Adiós Bruce Lee"

★ **NORMANDIE. Lavalle 861. 392-1000.** A las 13, 15, 17, 19, 21 y 23.10:
LOS DROGADICTOS
P.m.18. Con Mercedes Carreras, Graciela Alfano y Jorge Salcedo. 14.40, 16.40, 18.40, 20.40 y 22.45: Notic. Sáb. trasn. 1.15.

★ **OCEAN. Lavalle 739. 392-1515.** A las 13, 15.30, 18, 20.30 y 23.5:
ROCKY II (La revancha)
S.r. Con Sylvester Stallone, Talia Shire y Burt Young. 15.5, 17.35, 20.5 y 22.40: Notic. Sáb. trasn. 1.30.

★ **OPERA. Corrientes 860. 35-1335.** A las 13.55, 16.5, 18.20 y 20.10:
JUEGOS INTIMOS
P.m.18. Con Jean L. Trintignant y Lea Massari. 13.25, 15.35, 17.50: Notic. 2, 3 y 4 de octubre a las 22.30: Debut de: SERGIO MENDES Y SU ESPECTACULO BRASIL '88. Loc. en vta. de 10 a 23.

★ **PARIS. Lavalle 769. 392-2016.** A las 13.5, 14.35, 16.5, 17.55, 19.45, 21.35 y 23.25: "CARNE" con Isabel Sarli. Versión completa sin cortes. P.m.18. Sáb. trasn. 1.30.

★ **PLAZA. Corrientes 939. 392-7577.** A las 14, 16.15, 18.30, 20.50 y 23.10:
ESE LOCO AMOR LOCO
P.m.18. Con Irene Morack e Ignacio Quirós. 13.40, 15.45, 18.5, 20.20 y 22.45: Notic. Sáb. trasn.

★ **REAL. Esmeralda 425. 392-3600.** A las 14, 15.40, 17.25, 19.15, 20.40 y 22.45: EL PAJARO LOCO EN VACACIONES EN COLORES; 13.40, 15.20, 17.5, 18.50, 20.40 y 22.20: Notic. S.r.

★ **ROSE MARIE. Corrientes 780. 45-6448.** A las 12.10, 15.50, 19.30 y 23.10: M.A.S.H.; 14, 17.40 y 21.20: Una mujer deseada. P.m.18. Sáb. trasn. 1.20.

★ **SALA UNO. B. Sur Mer 549. 88-9420.** Lun. a Sáb. a las 14.30, 15.45, 17.5 y 18.25. "LA MARAVILLA CON TRENCITAS". Dgos. a las 14.30, 15.45 y 17.5: Color. S.r.

★ **SANTA FE 1. Santa Fe 1947. 44-8980.** A las 13, 15.15, 17.50, 20.25 y 23:
ROCKY II (La revancha)
S.r. Con Sylvester Stallone. 17.30, 20 y 22.40: Notic. Sáb. trasn. 1.25.

★ **SANTA FE 2. Santa Fe 1947. 44-8980.** A las 13.15, 15.30, 18.5, 20.40 y 23.5:
LAS AGUILAS NO SE RINDEN
P.m.18. Con Richard Burton y Rod Steiger. 17.45, 20.20 y 22.50: Notic. Sáb. trasn. 1.30.

★ **SARMIENTO. Lavalle 852. 392-3338.** A las 13.20, 15.35, 18.5, 20.40 y 23.5:
LAS MUÑECAS QUE HACEN ¡PUM!
P.m.18. Con Julio De Grazia, Javier Portales y Susana Traverso. 13, 15.15, 17.40, 20.15 y 22.45: Notic. Sáb. trasn. 1.30.

★ **SELECT LAVALLE. Lavalle 921. 35-0235.** Cont. 13.15, 15.25, 17.50, 20.20 y 22.50: MOONRAKER (Misión Espacial). Con Roger Moore. 17.35, 20 y 22.30: Notic. Sáb. trasn. 1.10. S.r.

★ **STUDIO. Santa Fe 2541. 821-5845.** A las 14, 16.20, 18.35, 20.50 y 23.5: "EL JOVEN FRANKENSTEIN", con Gene Wilder y Marty Feldman; 16, 18.15, 20.30 y 22.45: Notic. P.m.18. Sáb. trasn. a la 1: "Un fantasma en El Paraíso".

★ **SUIPACHA. Suipacha 442. 392-1195.** Cont. 13.20, 15.50, 18.20, 20.50 y 23.10: "EL CAMPEON", con Jon Voight y Faye Dunaway. 13, 15.30, 18, 20.30 y 23: Notic. P.m.14. Sáb. trasn. 1.30.

ALMAGRO

★ **BIOGRAFO UNO. Corrientes 4636.** A las 17.25 y 21.50: Notic. A las 17.40 y 22.5: El exorcista; 15.35 y 19.50: Victoria en Entebee. P.m.18. Sáb. trasn. 0.30.

★ **PALACIO DEL CINE. Rivadavia 3636. 812-4818.** Cont. 14.45, 18.40 y 22.30: El rey de los gitanos; 16.40 y 20.35: Perfume de mujer; 14.30, 18.25 y 22.15: Notic. P.m.18.

★ **ROCA. Rivadavia 3753. 812-1517.** Cont. 14.10, 18.25 y 22.35: El exorcista; 16.10 y 20.25: Herencia en la sangre; 18.10 y 22.20: Notic. P.m.18.

BELGRANO

★ **BELGRANO. Cabildo 2356. 784-5691.** Cont. 14.30, 16.45, 18.50, 21 y 23.10: Señoras y señores, buenas noches; 16.15, 18.20, 20.30 y 22.40: Notic. P.m.18. Sáb. trasn.

★ **CABILDO. Av. Cabildo 2347. 784-3852.** Cont. 15, 17, 19, 21.10 y 23.10: Asignatura pendiente; 14.40, 16.50, 18.50, 20.50 y 23: Notic. Sáb. trasn. 1.30. P.m.18.

★ **FANTASY. Cabildo 685. 771-0686.** Cont. 14, 15.40, 17.30, 19.10 y 20.50: Walt Disney presenta "Luminarias del dibujo animado" S.r.

★ **G. PAZ. Cabildo 2702. 781-1412.** Cont. 15, 18.50, 22.50 y sáb. trasn. a la 1: Las muñecas que hacen ¡pum!; 16.50 y 20.50: El soltero; 14.35, 18.30 y 22.30: Notic. P.m.18.

★ **G. SAVOY. Cabildo 2829. 781-6500.** Cont. 15.50, 19.25, 23 y sáb. trasn.: Actos prohibidos de amor y venganza; 14.20, 17.40 y 21.15: La razón del mal; 19.10 y 22.45: Notic. P.m.18.

★ **LIDO. Av. Cabildo 3241. 701-2996.** Cont. 15, 17.20, 20 y 22.30: Juego sucio; 14.30, 17.10, 19.30 y 22.20: Notic. P.m.18. Sáb. trasn.

★ **MIGNON. Juram. 2433. 784-3899.** Cont. 14, 16.5, 18.20, 20.40 y 23: El rey de los gitanos; 15.50, 17.55, 20.15 y 22.35: Notic. P.m.18. Sáb. trasn.

BOEDO

★ **CUYO. Boedo 858. 97-6975.** Cont. 15.40, 19.20 y 23: Las muñecas que hacen ¡pum!; 14, 17.30 y 21.10: El soltero. P.m.18.

★ **GRAN SAN JUAN. San Juan 3246. 97-4293.** Cont. 16, 19.20 y 22.40: Carne; 14.20, 17.40 y 21.10: La mujer de mi padre. P.m.18.

★ **LOS ANDES. Boedo 777. 97-4233.** Cont. 14, 18.30 y 23: ¿Quién está matando a los grandes chefs de Europa?; 15.50 y 20.25: Muerte en el Nilo. P.m.14.

★ **N. PALACE. San Juan 2461. 941-1723.** Cont. 16, 19.25 y 22.45: La razón del mal; 14.15, 17.40 y 21. Actos prohibidos de amor y venganza. P.m.18.

★ **N. SELECT. Av. San Juan 2540. 941-5908.** Cont. 14.20, 18.20 y 22.30: Síndrome de China; 16.25 y 20.35: Fuerza 10 de Navarone. S.r. Niños: $ 2.000.

COLEGIALES

★ **ARGOS. F. Lacroze 3455. 54-0673.** Cont. 14.30, 18.45 y 23.5: El exorcista; 16.30 y 20.50: Herencia en la sangre; 14.15, 18.30 y 22.50: Notic. P.m.18.

★ **ATALAYA. Córdoba 4633. 773-0700.** Cont. 16.15, 19.35 y 22.50: Los drogadictos; 14.30, 17.50 y 21.10: Yo también tengo flaca. P.m.18. Sáb. trasn.: Vuelo mortal y El retrato ovalado.

FLORES

★ **AUD. SAN ROBERTO. Bolivia 667. 612-0084.** Cont.: Vier. de 16.30 a 19.15; Sáb. y Dgo. de 16 a 22: La fiesta de todos; El vendedor de globos. S.r.

★ **COLISEO. Bonorino 36. 631-6181.** Cont. 16.30, 19.40 y 23: La cama en la plaza; 14.50, 17.50 y 21: Clínica con música; 19.30 y 22.45: Notic. P.m.18.

★ **CONTINENTAL. Carabobo 945. 631-2218.** Cont. Las horas del placer; Amor y sexo. P.m.18.

★ **FENIX. Rivadavia 7802. 612-8858.** Cont. 16.20, 19.40 y 23: Carne; 14.35, 17.55 y 21.15: La mujer de mi padre. P.m.18. 16.5, 19.25 y 22.45: Notic.

★ **FLORES. Rivadavia 6661. 631-3701.** Cont. 15, 18.55 y 23: El rey de los gitanos; 16.55 y 20.55: Perfume de mujer; 14.45, 18.35 y 22.40: Notic. P.m.18. Sáb. trasn.

★ **GRAN RIVADAVIA. Rivadavia 8636. 69-1356.** Cont. 14.30, 18.15 y 22: El Francotirador, con R. De Niro. P.m.18. Sáb. trasn.

★ **LOPE DE VEGA. Lope de Vega 1744. 567-4343.** Cont. 16, 19.20 y 23: Los drogadictos; 14.20, 17.40 y 21: Yo también tengo flaca. P.m.18.

★ **MORENO. Rivad. 5050. 90-4303.** Cont. 16.15, 19.40, 23.10 y sáb trasn. a la 1: Señoras y señores, buenas noches; 14.30, 17.50 y 21.20: Cita con diamantes. P.m.18.

★ **PUEYRREDON. Rivadavia 6871. 612-0389.** Cont. 13.50, 18.15, 22.45 y sáb. trasn. a la 1: El exorcista; 15.55 y 20.25: Herencia en la sangre; 18 y 22.30: Notic. P.m.18.

★ **R. INDARTE. Rivera Indarte 44. 612-5500.** Cont. 15.5, 19, 21 y sáb. trasn.: Las muñecas que hacen ¡pum!; 17 y 21: El soltero; 14.45, 18.40 y 22.40: Notic. P.m.18.

★ **SAN JOSE. Rivad. 7350. 611-5989.** Cont. desde las 13.30: Señoras y señores, buenas noches; Cita con diamantes. P.m.18.

★ **SAN MARTIN. Rivadavia 7060. 612-5416.** Cont. desde las 13.30: Aquel maldito tren blindado; Los sobrevivientes de la Tierra. P.m.18. Sáb. trasn.

LINIERS

★ **GRAN ODEON. Montiel 160. 641-7673.** Cont. 14.15, 18.15 y 22.20: Las muñecas que hacen ¡pum!; 16.25 y 20.25: El soltero. P.m.18.

MATADEROS

★ **ALBERDI. Juan B. Alberdi 6169. 68-0496.** Cont. 15.50, 19.15 y 22.40: Señoras y señores, buenas noches; 14, 17.25 y 20.50: Relaciones íntimas. P.m.18.

★ **BUENOS AIRES. Av. del Trabajo 5427. 68-2525.** Cont. desde las 14.30: Los drogadictos; Yo también tengo flaca. P.m.18.

★ **EL PLATA. J. B. Alberdi 5751. 68-1118.** Cont. 14.30, 18.20 y 22.20: Las muñecas que hacen ¡pum!, 16.40 y 20.30: El soltero. P.m.18.

★ **GRAN LUGANO. Murguiondo 4062. 601-3457.** Cont. desde las 14.30: El regreso del Dragón. El hombre de Hong Kong. P.m.14.

ONCE

★ **MAJESTIC. Pueyrredón 230. 87-9636.** Cont. 15.45, 19.25 y 23.15: El regreso del Dragón; 13.50, 17.30 y 21.10: El hombre de Hong Kong. P.m.14. Sáb. trasn.

★ **LORIA. Rivadavia 3058. 87-1436.** Cont. 16.15, 19.40 y 23.5: Los drogadictos; 14.20, 17.45 y 21.10: Yo también tengo flaca. P.m.18.

PALERMO

★ **G. NORTE. Santa Fe 3730. 72-8468.** Cont. 14.15, 16.20, 18.35, 20.45 y 23: Las muñecas que hacen ¡pum!; 16, 18.15, 20.25 y 22.35: Notic. P.m.18.

★ **N. ROSEDAL. Serrano 2454. 774-3101.** Cont. 15.45, 19.20 y 22.50: El rey de los gitanos; 14, 17.35 y 21.10: Sexo loco. P.m.18.

SUR

★ **DANTE. Alte. Brown 1243. 21-6484.** Cont. Desde las 14.30: El regreso del Dragón; La batalla del último Panzer. P.m.14.

★ **OLAVARRIA. Olavarría 645. 21-0454.** Cont. desde las 14.30: Los drogadictos; Yo también tengo flaca. P.m.18.

★ **RIVAS. Rioja 2054. 91-1841.** Cont. desde las 14.30: Vivir con alegría; Amigos para la aventura. S.r.

VILLA DEVOTO

★ **ACONCAGUA. Gral. Mosconi 3360. 571-5208.** Cont. 14.40, 18.30 y 22.30: El exorcista; 16.50 y 20.40: El temerario Ibes. P.m.18. Sáb. trasn. 0.50.

★ **EUROCINE. Nueva York 3336. 50-1443.** Cont. 14, 18.20 y 22.50: Síndrome de China; 16.15 y 20.30: Fuerza 10 de Navarone. S.r. Sáb. trasn. 0.50

★ **PARQUE. Cuenca 3256. 50-4448.** Cont. 14.40, 18.30 y 22.20: Capricornio Uno; 16.30 y 20.30: Los fabulosos doberman al acecho; 14.30, 18.10 y 22.10. Notic. S.r.

VILLA URQUIZA

★ **25 DE MAYO. Triunvirato 4438. 51-1859.** Cont. 14.30, 18.40 y 22.40: Las muñecas que hacen ¡pum!; 16.40 y 20.40: El soltero. P.m.18 Sáb trasn a la 1.

★ **GRAN URQUIZA. Bauness 2506. 51-2135.** Cont. 16.10, 20.10 y 22.20: El exorcista; 14.10 y 18.20: Tarde de perros. P.m.18. Sáb. trasn.: 0.50.

GRAN BUENOS AIRES

★ **AVELLANEDA. Colonial.** Flor de amantes; Cuentos para después de cenar; Dos chicas guerreras. P.m.18.
—**Gral. Roca.** El hombre de Hong Kong; Siete hombres de oro; La venganza.

★ **BELLA VISTA. Gran Pacífico.** Las muñecas que hacen ¡pum!; El soltero

★ **BOULOGNE. Gral. Belgrano.** Gulliver en el país de los enanos; El circo alrededor del mundo
—**Super.** Las muñecas que hacen ¡pum!; Las locas. P.m.18

★ **CASEROS. General Urquiza.** Las muñecas que hacen ¡pum!; Las locas P.m.18.
—**Paramount.** La cama en la plaza; El gran vengador. P.m.18.

★ **EL PALOMAR. Helios.** Las muñecas que hacen ¡pum!; Las locas. P.m.18

★ **J. C. PAZ. Paz.** El regreso del Dragón; Siete hombres de oro.

★ **LA TABLADA. M. Güemes.** Las muñecas que hacen ¡pum!; El soltero.

★ **LOMAS DE ZAMORA. Avenida.** Gigoló; Las aventuras de Scaramouche. P.m.18.
—**Coliseo.** Las muñecas que hacen ¡pum!; Las locas. P.m.18.
—**Español.** Ese loco amor loco; La isla. P.m.18.
—**Gran Lomas.** La cama en la plaza, Extraño juego de tres. P.m.18

★ **QUILMES. Cervantes.** Las muñecas que hacen ¡pum!; Las locas. P.m.18.
—**Moderno.** La cama en la plaza; El gran vengador. P.m.18

★ **RAMOS MEJIA. Gral. Belgrano.** Las muñecas que hacen ¡pum!; El soltero. P.m.18.
—**San Martín.** La cama en la plaza; Hay que parar la delantera. P.m.18. Sáb. trasn.

★ **SAN MARTIN. Ateneo.** Las muñecas que hacen ¡pum!; Las locas P.m.18.
—**Gran Plaza.** La cama en la plaza, Extraño juego de tres. P.m.18.
—**Moreno.** La mujer de mi padre; Carne. P.m.18

★ **SAN MIGUEL. Mayo.** Síndrome de China; En busca de un sueño.
—**San Miguel.** La cama en la plaza; Extraño juego de tres. P.m.18.

★ **VILLA BALLESTER. Majestic.** La cama en la plaza; Extraño juego de tres. P.m.18.
—**Sarmiento.** Las muñecas que hacen ¡pum!: Las locas. P.m.18

★ **WILDE. Wilde.** Las muñecas que hacen ¡pum!, Las locas. P.m.18. Sáb. trasn.

CRONICA, Edición de la Tarde. Registro de la Propiedad Intelectual Nº 25.414. Director: Ricardo Gangeme.
Redacción, Administración y Publicidad: Azopardo y Garay. Teléfonos: 221-1001/1051/1101.

PEUGEOT

Los Obreros no Ingresaron a la Planta Pese a que la Empresa Prometió Reincorporaciones; el Jueves Marcha a Plaza de Mayo

Al cumplirse el decimoséptimo día de huelga, los obreros de Safrar Peugeot no ingresaron a la planta. La determinación fue tomada en las puertas de acceso a la fábrica, ubicada sobre la ruta nacional número 2, a la altura del kilómetro 35, en jurisdicción de Berazategui. Fuentes sindicales anunciaron que continúan los preparativos de los obreros y sus familiares para realizar, el próximo jueves, una concentración frente a la Casa de Gobierno, a fin de interesar a las más altas autoridades en el conflicto laboral, si antes no se llega a un acuerdo con la empresa. Las autoridades de la importante fábrica de automotores —en la cual trabajan 5.500 operarios— colocaron hoy sobre una de las puertas una comunicación en la cual destacaban que considerarían la reincorporación de los 250 trabajadores despedidos, pero ratificaron que otorgarían el 16 por ciento de aumento.

Este anuncio fue rechazado por los obreros, que de inmediato reiteraron su solicitud del 23 por ciento de aumento, la reincorporación de la totalidad de los cesanteados (sumarias 300), y el pago de los jornales de los días que llevan sin trabajar como consecuencia de las medidas de fuerza. A continuación se negaron a ingresar a la fábrica. El conflicto se agravó ayer cuando la empresa despidió a dos de los cuatro delegados de los trabajadores de la planta.

En el día de ayer dos delegaciones sindicales mantuvieron reuniones con los secretarios privados de los monseñores Aramburu y Plaza, de quienes recibieron la promesa de que intercederían en procura de un rápido acuerdo. Asimismo, ya muy avanzada la tarde, integrantes de la comisión interna de Peugeot —y los dirigentes mecánicos José Rodríguez y Roque Di Caprio— visitaron la CUTA (Conducción Unica de los Trabajadores Argentinos), para informar sobre los detalles del prolongado conflicto, recibiendo "el más amplio apoyo", según informaron luego en ese organismo.

Casi a la misma hora trascendió que altos directivos de la empresa y el interventor en SMATA concurrieron al Ministerio de Trabajo, donde expusieron su punto de vista sobre el conflicto al subsecretario de la cartera, coronel Américo Daher. "Ello sucedió luego de que ejecutivos de Relaciones Laborales de la empresa chequearon la opinión de numerosos trabajadores", según dijeron voceros de la empresa.

♦ CHRYSLER: ESPERAN RESPUESTA

Los obreros de la planta fabril de la empresa Chrysler, ubicada en San Justo, aguardaban para hoy una respuesta sobre el pedido del 23 por ciento de aumento salarial —10 % más que el incremento ya otorgado— que efectuaron el viernes pasado. Voceros sindicales señalaron que la decisión de reclamar el aumento mencionado fue adoptado por el personal de tapicería y montaje que es el que sobrelleva la situación salarial más deprimida.

Ese personal —señalaron— suma un 20 por ciento del total de los operarios de la planta, que es de cerca de 2.000. No pasa de la cuarta categoría y su salario no pasa de 450.000 pesos, ya que no pueden cumplir horas extras.

♦ CUTA: DOCUMENTO

La CUTA no difundió en la víspera su anunciado pronunciamiento sobre la situación nacional. Un vocero de la entidad sostuvo que probablemente se conozca en las próximas horas la posición gremial con respecto a los acontecimientos producidos en el orden nacional la semana anterior.

STANDARD ELECTRIC

Continúan en Huelga Tres Mil Trabajadores que Permanecen de "Brazos Caídos"; Reclaman un Incremento Salarial del 100%

Continuó esta mañana el conflicto gremial planteado a mediados de la semana anterior en la empresa proveedora de materiales telefónicos Standard Electric, ubicada en Lomas de San Isidro.

Nuevamente, como ocurriera el jueves pasado y ayer lunes, los casi 3 mil obreros que componen el grueso del personal ingresaron a la planta, pero una vez instalados en sus respectivas secciones no desarrollaron actividad alguna.

Los operarios reclaman aumentos salariales del ciento por ciento, en tanto la empresa ofreció un incremento del 25 por ciento en octubre, más un 10 por ciento en noviembre y otro porcentaje similar en diciembre.

El clima que se observaba esta mañana en el acceso principal, ubicado en Tomkinson al 1700, esquina Juan Clark, era de total tranquilidad, si bien era visible el refuerzo de guardias y medidas de seguridad

Una fuente gremial ,que no quiso identificarse, señaló a CRONICA que "se realizan gestiones en varios niveles, pero por ahora la situación es irreductible". La mayoría del personal de la empresa pertenece al gremio FOETRA (Dederación Obreros y Empleados Telefónicos) y sus salarios oscilan en los 12 millones de pesos viejos por quincena. Este personal es el que solicita aumentos que eleven el ingreso mensual a 60 millones de pesos antiguos.

Otro sector del personal está nucleado en el SITA, sindicato del personal jerárquico y profesional de la firma. Versiones recogidas en el lugar indicaron a nuestros cronistas que "los ingenieros" (por el personal jerárquico) han recibido aumentos de salarios satisfactorios, pero que ello no ha ocurrido con los afiliados a FOETRA.

Este mediodía, al igual que ayer, el personal aprovechó el habitual descanso del turno matutino para salir a los jardines que rodean la planta, portando carteles alusivos a sus reclamos.

Dentro de la planta se observó esta mañana la presencia de cuatro patrulleros de la Policía de la Prov. de Buenos Aires, con su dotación completa. Igualmente, las guardias civiles se notaron reforzadas.

Standard Electric es una subsidiaria de la empresa multinacional I.T.T. y su área principal de influencia gira en torno a la fabricación de centrales telefónicas. Existen otras filiales en Brasil y en España.

♦ TAMBIEN EN YELMO

En la planta industrial de Yelmo, en San Justo se han producido 30 cesantías en los últimos días, según versión de fuentes gremiales. La negativa de la empresa al pago de las respectivas indemnizaciones, está creando un clima de inquietud entre el personal de dicha empresa.

Siguen los Repudios al Atentado Contra Klein

Aun cuando no se suministró ningún parte oficial, en la sala de prensa del ministerio de Economía se indicó esta mañana que continúa evolucionando favorablemente el estado del doctor Guillermo Walter Klein, su esposa Pamela y sus cuatro hijos, heridos en el criminal atentado dinamitero de días pasados. En tanto, los asuntos atinentes a la secretaría de Programación y Coordinación Económica, que ocupa Klein, son atendidos por el doctor Juan Alemann, secretario de Hacienda.

Respecto al acontecimiento que tuvo por protagonista a la familia Klein, la Cámara Argentina de Frigoríficos, Industriales y Exportadores de Carnes y Afines, y la Cámara Argentina de la Industria Frigorífica dieron un comunicado "repudiando" el hecho, que pone de manifiesto "la barbarie asesina

Por su parte, el Partido Revolucionario Cristiano, filial Corrientes también condenó el episodio que "solo puede caber —señala— en el extravío criminal, en el odio exacerbado o en las mentalidades mercenarias, sean del signo o extremo que fueren". Dicen los revolucionarios cristianos que el atentado "merece el más profundo de los repudios desde el punto de vista humano, la total descalificación como método de lucha política y el mayor desprecio por la cobardía intrínseca de sus autores".

Procesan a Funcionario

ROSARIO, 2 (De nuestro corresponsal). — En los tribunales de esta ciudad acaba de ser procesado un profesional de la Dirección de Hidráulica de la provincia de Santa Fe, quien pretendió extorsionar a un contratista encargado de realizar una importante obra de desagüe.

El empresario contratista de la obra conocida por "Canalización del río Saladillo", José Pereira, recibió un ofrecimiento del inspector de la Dirección de Hidráulica provincial, delegación Rosario, el ingeniero Héctor Ríos, para que mediante la entrega de una elevada suma de dinero avanzara en la obra 'trabajando libremente y sin interferencias de ningún tipo".

Ante la deshonesta proposición de Ríos, el contratista Pereira denunció el caso a la policía, por lo que cuando días atrás entregó, con conocimiento de las autoridades, $ 2.500.000 al inescrupulso ingeniero, éste fue detenido.

BIEN EXCLUSIVO: RELOJ DE ¡3 MILLONES DE DOLARES!

PARIS, 2 (AFP). — El reloj de pulsera más caro del mundo, engarzado con brillantes y esmeraldas, de un valor de casi 3.000.000 de dólares, será presentado mañana, miércoles aquí, mientras se prepara el Gran Festival del Peinado que se llevará a cabo en París el 7 y 8 de octubre

El valioso reloj, bautizado "Kallista", que en griego significa lo más maravilloso, será presentado en los salones del hotel Jorge V.

En el Festival del Peinado de París, Salón Profesional del Peinado y la Belleza, que se llevará a cabo en el Palacio de los Congresos, estarán presentes los representantes de unos 30 países de los cinco continentes.

En esta ocasión, el Comité Artístico del Peinado Francés presentará una nueva línea para la temporada de otoño e invierno; dos cortes serán propuestos para la masa de cabellos ondulados sobre la frente, y otra versión de cabellos semicortos, inspirada en la moda de los años cuarenta, con flequillo rizado, orejas descubiertas y cabellos ondulados que llegan hasta los hombros. La moda para los hombres impone los cabellos cortos orejas descubiertas, nuca despejada y la masa de cabellos dirigida ligeramente hacia atrás, despejando la frente. Entre las novedades que propondrá este festival figura "La gota que afeita", que permite el afeitado sin espuma ni jabón, un peine de cuarzo para neutralizar los cabellos electrizados y un polvo compacto que contiene un ácido que permite mantener la humedad del cutis.

Otro acontecimiento que interesará particularmente a

Pagan Sueldos a Bonaerenses

LA PLATA, 2 (De nuestro corresponsal). — Prosiguió hoy el pago de sueldos a los empleados públicos bonaerenses y a los jubilados y pensionados dependientes del Instituto Provincial de Previsión Social. Conforme a los turnos establecidos, hoy percibieron sus haberes los servidores del Ministerio de Obras Públicas y el Tribunal de Cuentas; mañana cobrarán los de Economía y los organismos de la Constitución; el jueves los de Salud y el viernes los de Educación y Teatro Argentino.

Con respecto al sector pasivo, hoy se liquidan los sueldos de Jubilados y Pensionados Municipales, de Seguridad y de Servicio Penitenciario; mañana y el jueves los de la administración

ARDE UN CAMION CON COMBUSTIBLE EN MENDOZA; PANICO Y CASI TRAGEDIA

MENDOZA, 2 (De nuestro corresponsal). — Al prenderse fuego un camión cisterna que procedía a descargar combustible en la estación de servicio y concesionaria de automóviles, situada en Hipólito Irigoyen 915 del departamento de San Rafael, causó escenas de pánico y ocasionó daños materiales, pero no víctimas.

En mamento que el camión cisterna a cargo de Aldo González efectuaba el traspase de combustible a los tanques de depósito para la estación de serivcio Clam S. A., por causas ignoradas se prendió fuego el rodado tomando rápidamente altura las llamas a la vez que comenzaron a afectar el edificio, así como dos automóviles Fiat nuevos que se encontraban en exposición.

La rápida intervención de los bomberos del departamento, hizo que no se transformara en una tragedia si explotaba el rodado situado en una zona de barrio, por lo que se vieron momentos de temor por si tomaban incremento los surtidores de combustibles, cosa que no sucedió.

Los daños materiales, de consideración en el rodado y menores en el edificio, no fueron justipreciados por los damnificados.

VIÑEDOS: PERDIDAS POR HELADAS

MENDOZA, 2 (De nuestro corresponsal). — Las recientes heladas producidas en esta provincia, especialmente en el departamento San Rafael, habrían causado pérdidas del 40 por ciento en los viñedos, según informó el presidente de la Asociación de Viñateros de Mendoza, Amadeo Vilomara.

♦ NO VENDER

A raíz de esta situación, y hasta tanto se comprueben con mayor precisión los efectos del fenómeno meteorológico, Vilomara aconsejó a los productores que no malvendan el vino. Dijo también que habrá que esperar que "se conozcan los precios del mercado", y que éstos "estén más normales".

TIEMPO

MINIMA: A las 2.15 horas: **10°6**

MAXIMA: 13°7, a las 12 hs. **Humedad:** 68 %. **Presión:** 1.0?2.9 milibares. Visibilidad: 12 kilómetros. Cielo: Parcialmente nublado. **Pronóstico:** Parcialmente nublado. Con precipitaciones intermitentes