Balearon la Casa del Gremialista Lorenzo Miguel

• Inform. pág. 7

GANO QUILMES. MORON GOLEO A TEMPERLEY

• Inf. págs. 12, 13 y 24.

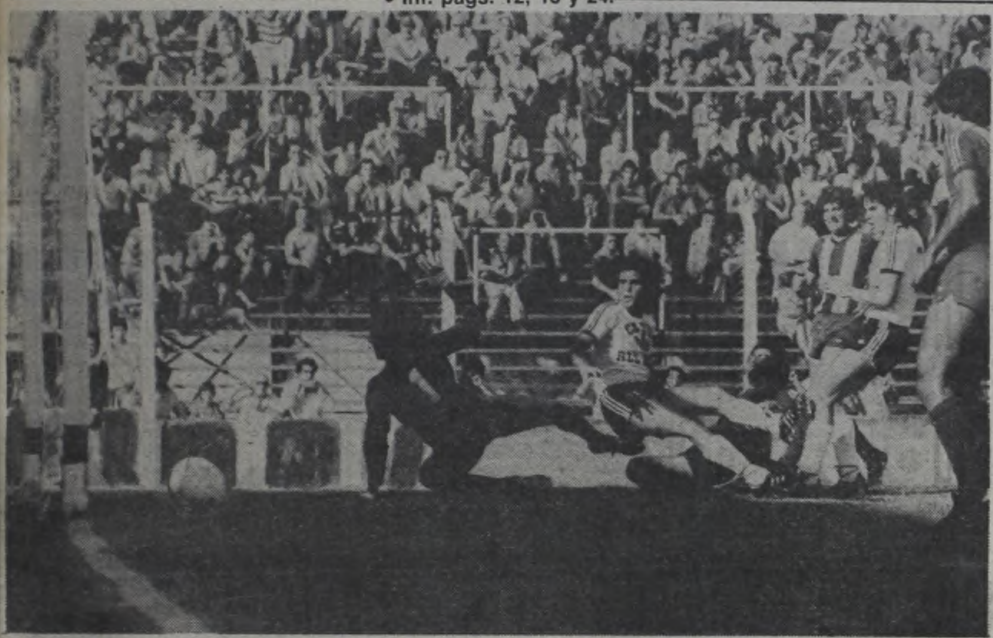

Augusto Sánchez logra conectar ante la salida del arquero Leone. De esta forma el ex jugador de Huracán y Unión conquistó el primer tanto de All Boys cuando corrían tan solo 8 minutos de la etapa inicial. (Inf. pág. 24).

crónica
FIRME JUNTO AL PUEBLO
Año XVIII - Bs. As., Sábado 21 de Febrero de 1981 - Nº 5.874 - $ 1.700
RECARGO VIA AEREA $ 50

Villa Fiorito: 4 Muertos al Arder Casilla

• Inform. pág. 10

VOLCO MICRO: CASI TRAGEDIA

• Inform. pág. 5

UZIGA CON PINTOR EN LA BALANZA

Nuestro José Uziga, el bonaerense que se juega mañana una patriada grande, muestra su alegría en la balanza junto al campeón, Lupe Pintor. Ambos están anímicamente diez puntos pero el mexicano tiene la contra del peso que lo acosa y el nuestro, una polenta que arrasa. (Pág. 16 y 17)

Julio César Romero, el policía que logró la hazaña, posa luego de salir del agua con su mujer, su hijo y compañeros. Romero unió a nado Rosario con Buenos Aires. (Inf. pág. 10).

POLICIA UNIO A NADO ROSARIO-BUENOS AIRES

• Inform. pág. 10

REY MOMO ORDENA DIVERTIRSE

La Avenida de Mayo, Escenario del Carnaval

Con numerosos festejos se iniciará hoy el tradicional Carnaval, fiesta en homenaje del Rey Momo, un monarca que con el correr del tiempo fue perdiendo euforias y encantos. La principal demostración consistirá en el corso que, auspiciado por la entidad "Amigos de la Avenida de Mayo" y la comuna metropolitana, se desarrollará en la singular arteria. También están previstos otros corsos en distintos barrios de la ciudad, y los inevitables bailes en clubes y asociaciones de cultura y esparcimiento. Las celebraciones que se inician hoy se prolongarán durante los sábados 20 y 28 de febrero y 7 de marzo, a partir de las 18.30 prolongándose en el mismo horario los domingos 22 del corriente y 1º de marzo.

Debido a ello, se neutralizará el tránsito a partir de la hora señalada en las Avenidas de Mayo, Rivadavia e Hipólito Irigoyen, desde Bolívar y su continuación San Martín hasta Cevallos y su prolongación, Montevideo.

En cuanto al corso de Lugano, cortarán el tráfico en la calle Murgiondo desde Sayes hasta Somellera; en el de Villa Devoto, interceptarán la Avenida Francisco Beiró desde Calderón de la Barca hasta Moliere, y en el de Villa del Parque, que se festejará en la calle Cuenca, desde Ricardo Gutiérrez hasta Balgorria.

Sin dudas, el multicolor corso de la Avenida de Mayo es el que presentará más atracciones. Desfilarán en el mismo carrozas y murgas representantes de varios barrios y también las tradicionales de algunas provincias. Desfilará la conocida comparsa de Corrientes, "Ará Berá" (7 de marzo); "Buenos Aires" (21 y 22); "Papelitos del Oeste", de Gualeguaychú, Entre Ríos (27), y "Cara-Cura", de Esquina, Corrientes (7 de marzo). También ha sido contratada la actuación del cantante español Manolo Otero; conjunto "Los Plateros"; del brasileño J Augusto, y entre los artistas locales, Alb Castillo, Rodolfo Zapata y Coco Díaz, e otros.

La elección de la "Reina del Corso d Avenida de Mayo 1981", se realizará el mingo 1º de marzo, y la fiesta será transm da en directo por uno de los canales po nos. Participarán en el certamen 21 be representantes. La ganadora se hará acr dora, entre otros premios, a un contrato ra intervenir en una película. A las 22.30 día mencionado, Adriana Isabel Guzza —la reina saliente— traspasará su mand

Para facilitar el traslado de la concurr cia —o su posterior desconcentración— ha dispuesto que el subterráneo de la lí "A" prolongue su servicio hasta las dos de madrugada. Asimismo, las líneas de coles vos y otros medios de transporte trabaja con horarios similares a los que desarroll durante los días hábiles. Paralelamente, ha confirmado que la Policía Federal disp so que 700 agentes de la repartición cont len no solo la Avenida de Mayo, sino tam bién todas sus calles de acceso. La Direcci de Defensa Civil de la Municipalidad ap tará cinco ambulancias, y también se hab tará un puesto de extraviados en la interse ción de la Avenida 9 de Julio y Alsina.

Todo está listo para el festejo. La tradicional Avenida de Mayo "pondrá en escena" un multicolor corso, del que participarán numerosas figuras. ¡La hora de divertirse!

Juran Lealtad a Nuestra Patria

LA PLATA, 21 (De nuestro corresponsal).— El próximo 26 del corriente, en el Salón de Intendentes de la Casa de Gobierno, de esta capital, tendrá lugar el acto del juramento de lealtad a la Patria, a la Constitución y a las leyes argentinas, por un grupo de 40 extranjeros.

● CIUDADANIA

Los mismos, han reunido los requisitos establecidos por las leyes, para optar por el honor que significa ser ciudadanos argentinos. El acto será presidido por el subsecretario de Gobierno, capitán de Fragata (RE) Eduardo E. Pizzagalli, quien al término de la ceremonia, entregará a los interesados, sus respectivas cartas de ciudadanía.

● SEREMOS MAS

De tal forma, a partir del día 26 de febrero, habrá que considerar la existencia de 40 nuevos argentinos.

DURA CRITICA AL PLAN ECONOMICO

"Los acontecimientos de las últimas semanas han puesto de relieve los graves problemas que afectan a la economía nacional, como consecuencia de la aplicación durante cinco años de políticas equivocadas". Tal lo que respondió el ingeniero **Roque Carranza**, titular del Consejo Nacional de Desarrollo (CONADE) durante la gestión presidencial del doctor **Arturo Umberto Illia**, al ser consultado sobre el presente económico y las perspectivas del futuro.

El ingeniero **Carranza**, que en la actualidad se desempeña estudiando problemas de desarrollo en distintos lugares del mundo comisionado por las Naciones Unidas y la Organización de Estados Americanos, sostuvo que el equipo económico "se negó a atender críticas y a prestar atención a la información estadística, que muestra un país estancado, con un crecimiento prácticamente nulo del producto bruto y en retroceso frente a otras economías del área, con grave detrimento de sus posibilidades de negociación y comprometiendo el porvenir de una generación de argentinos que ve cómo los frutos del trabajo propio de sus antecesores se esfuman en una inflación sin precedentes".

Explicó más adelante que "el saldo del balance comercial de 1980 (el sueldo del país) fue negativo y se aumentó el endeudamiento externo". Y que "una corrida hacia el dólar apenas ha podido ser paliada por una verdadera orgía de alzas de tasas de interés, que agravan la ya seria situación de rentabilidad, y hasta de supervivencia, de las empresas productivas".

Al requerírsele opinión sobre la forma en que se podría corregir esta delicada situación, manifestó: "La situación no se corregirá con una nueva devaluación, pequeña o grande, o con alguna fórmula mágica, o recurriendo al encanto de repetir 'slogans' gastados, como los de cambio de mentalidad y otros en que insiste, machaconamente, una prensa oficial que intenta cubrir con su ruido la protesta de todos los sectores de la sociedad".

Finalmente, el ingeniero **Carranza** sentenció: "Solo el trabajo y la producción pueden salvar a nuestro país, y no tasas usurarias de interés. Pero que para que el trabajo y la producción puedan realmente desenvolverse, es necesario una rectificación completa de la política. No es tanto un problema de técnica, como de tener la grandeza y el valor de reconocer los errores y poner el bien de la Nación por encima de la defensa, ya en franca retirada, de prestigios de grupos o personas".

● DENUNCIA

La asociación de cooperativas argentinas denunció hoy aquí que la aplicación de sanciones por parte de la dirección de rentas de la provincia de Buenos Aires hará que, por su elevado monto, varias cooperativas deban ser liquidadas.

Manifestó la entidad que quince cooperativas que se atrasaron mínimamente —por causas involuntarias— en el pago de impuestos de los que actuan como agentes de retención fueron multadas con montos muy elevados por considerarse que incurrieron en defraudación fiscal.

También señaló que de hacerse efectivas tales multas varias de esas cooperativas deberán cerrar

Lugares de Cobr Para Autónomo

La Secretaría de Seg ridad Social dio un co municado referido al lu gar del cobro para los ju bilados y pensionado que lo venían realizand en el Banco Regional d Norte Argentino —en l quidación— y perten cientes a la Caja Naci nal de Previsión par Trabajadores Autón mos.

Sobre el particular, ad vierte a los interesado que el próximo cobro, co rrespondiente a los día 23 y 27, se efectuará en lo nuevos lugares. Para ve rificar cuáles son señal que han sido colocado carteles en todas las su cursales del banco liqui dador. En los mismos s indica el nuevo banco la dirección donde po drán hacer efectivos lo cobros.

La Secretaría de Seg ridad Social recomiend a los jubilados y pensio nados que presten aten ción, a fin de evitarse de moras y no perjudicars en el cobro.

SAN LUIS: PRIVATIZAN EL HOTEL PROVINCIAL

SAN LUIS, 21 (De nuestro corresponsal).— Solamente una firma se presentó al llamado a licitación efectuado por el gobierno para privatizar el hotel provincial "Dos Venados", según hizo saber la Dirección de Información Pública.

Se trata de la firma Berardi Hermanos S.R.L. que ofreció por el lujoso hotel la suma de $ 3.626.370.000, monto éste que supera en un 11% el precio base de la licitación, estipulado en la suma de 3.267.000.000 de pesos.

El acto licitatorio se llevó a cabo en la Subsecretaría de Turismo, Industria y Minería de la provincia.

MENENDEZ, EN MOVIMIENTO PARA AFIRMAR SOBERANIA

CORDOBA, 21 (De nuestro corresponsal). — El general (RE) Luciano Benjamín Menéndez anunció la constitución formal del "Movimiento de Afirmación de la Soberanía" (MAS), que luchará en defensa de la soberanía nacional pero "con exclusión de los medios o procedimientos para su logro.

Por considerar que estos últimos son materia propia de sectores, partidos políticos o entidades de estudio".

En reunión de prensa, el ex comandante del III Cuerpo de Ejército dio a conocer la declaración de principios de ese nucleamiento que lleva —entre otras— las firmas del comodoro (RE) Jorge Martínez Thompson, del general (RE) Fernando H. Santiago, del almirante (RE) Carlos García Favre, coronel (RE) Néstor Ulla, y los doctores Reinaldo Zamora, Ernesto Aracena, Mario Víctor Menso, Leonardo Obeid, Enrique Nores Bodereau, Pedro Baquero y otros civiles.

El documento expresa que "hombres de distintos sectores del quehacer de Córdoba, auto-convocados en su condición de ciudadanos, sin ningún carácter o finalidad sectorial o partidista, ante los problemas que afectan o puedan afectar a nuestra soberanía, hemos querido reflexionar en común".

Añade que desean "hacer un aporte de ideas con el limpio objetivo de afirmar la soberanía nacional (...) "frente a las múltiples formas, sutiles o evidentes, de trabar la libre decisión de una nación.

Aclara después la declaración que "la tarea se encaminará a la determinación y precisión de objetivos o finalidades de carácter fundamental, con exclusión de los medios o procedimientos para su logro por considerar que estos últimos son materia propia de sectores, partidos políticos o entidades de estudio. La posible mutilación del territorio o el mar de los argentinos —dice— importa una cuestión objetiva y esencial que nos inquieta hoy en nuestra convicción de nacionales".

Piden no Rechazar Mediación Papal

Mediante un comunicado dado a la prensa, la denominada Generación Intermedia Argentina, sostiene que "no debe rechazarse la mediación de Su Santidad Juan Pablo II" en el diferendo limítrofe con Chile. El documento lleva la firma de los integrantes de su mesa nacional, encabezados por **Juan Carlos Schavinn, Rodolfo Crusco y Armando Lauriante.**

● HAY QUE TENER FE

Sostienen que "no tienen validez en la actualidad las diferencias o coincidencias con el actual proceso argentino", por lo que "es necesario aclarar que los hombres de las Fuerzas Armadas, responsables hoy de resguardar los sagrados intereses de la Patria y muy especialmente la dignidad argentina, deben contar con la fe de sus compatriotas".

UN BALANCE DEL ESTADO SANITARIO DE PORTEÑOS

La Secretaría de Salud Pública de la Municipalidad de la Ciudad de Buenos Aires, informó del estado sanitario registrado durante el mes de enero del presente año.

Los casos de sarampión, 58, (108 en diciembre), evidencian una disminución de la enfermedad, en relación a los últimos tres meses.

Se recuerda a los padres, que todos los hospitales de agudos y los hospitales especializados: R. Gutiérrez, Pedro de Elizalde, Muñiz, y Ramón Sardá, aplican diariamente en sus consultorios de Promoción y Protección, la vacuna antisarampionosa.

Aumentaron los casos de **tos convulsa:** 121 casos, (92 en diciembre).

Con respecto a la **parotiditis,** se ha observado un descenso: 178 casos, (527 en diciembre). Asimismo ha descendido el número de **varicela;** 136 casos, (359 en diciembre). Con respecto a la **hepatitis,** sigue descendiendo; fueron notificados 30 casos, (32 en diciembre). Se recomienda a la población extremar las medidas higiénico-dietéticas, ya que la enfe medad afecta a los niños de segun infancia. Deben mantenerse la li pieza y desinfección de baños, ut zando compuestos clorados (agua lavandina) y control del agua de pi tas de natación, especialmente de uso domiciliario, en este últi caso, sobre todo las de reducido lumen. Es necesario renovar fr cuentemente el agua y agregar co desinfectante hipoclorito de sodio 4% en la proporción de 1 litro p cada 1000 litros de agua.

En relación a la diarrea estival, Secretaría de Salud Pública recu da que para prevenir esta enferm dad se deben seguir las siguien recomendaciones:

Correcto lavado de manos, p vio a la preparación de los alimen destinados al niño. —Hervido de dos aquellos elementos que se e plean en la preparación de los a mentos del bebé, durante cinco m nutos como mínimo. —La leche ju to con el azúcar deberá hervirse oportunidad de cada toma.

CANTABRICA: MISA PROHIBIDA

Fuerza Aérea se Opuso al Oficio Religioso en Planta Fabril

"Severas indicaciones y advertencias" de las autoridades de la guarnición Aérea de Morón impidieron la realización de una misa en acción de gracias que la Unión Obrera Metalúrgica había previsto en las instalaciones de La Cantábrica, en coincidencia con el regreso de uno de los delegados enviados al Vaticano y a Ginebra.

La suspensión del oficio religioso se conoció una vez que Gerardo Charadía, que volvió ayer al país tras entrevistarse con el Sumo Pontífice, informó que Juan Pablo II "medirá tanto espiritual como moralmente" en el problema de La Cantábrica y que "se comprometió a realizar todas las gestiones a su alcance para solucionar el conflicto". El otro integrante de la delegación, Andrés Caradonti, permanece en Europa finiquitando gestiones ante la Organización Internacional del Trabajo (OIT).

Charadía arribó en la víspera y, consultado en Ezeiza sobre los resultados de la audiencia mantenida con el Sumo Pontífice, indicó que "el Papa fue informado de la situación obrera de La Cantábrica y ahora haría todas las gestiones para hallar una solución al problema".

El dirigente de la Unión Obrera Metalúrgica de Morón adelantó que "Juan Pablo II mediará tanto espiritual como moralmente en esta delicada situación" y que "se comprometió a realizar todas las gestiones que estén a su alcance para solucionar el conflicto".

Consultado sobre los pasos a seguir en esta mediación, indicó que se elevará el informe correspondiente a la Conferencia Episcopal Argentina para encontrar la vía más correcta para la solución del problema.

Seguidamente se le preguntó sobre la repercusión provocada en el seno de la OIT, manifestando que la secretaría de ese organismo se interesó por la situación actual de La Cantábrica y que la documentación pertinente había sido entregada a su secretario general, Francis Blanchard.

Charadía dijo que el Sumo Pontífice "tiene mucho interés en visitar nuestro país" y que la audiencia que concediera a los representantes obreros de La Cantábrica tuvo el mismo sentido, que las mantenidas con el líder polaco Lech Walesa y el dirigente metalúrgico brasileño "Lula".

● **NO SE OFICIO LA MISA**

La Regional Morón de la Unión Obrera Metalúrgica informó en un comunicado que la misa de acción de gracias que se iba a realizar en la tarde de ayer en las instalaciones de La Cantábrica, fue dejada sin efecto "a raíz de severas indicaciones y advertencias formuladas a la gerencia general de la empresa por altos jefes de la guarnición local de la Fuerza Aérea".

"Ante esta circunstancia —acota el comunicado— dicha gerencia comunicó a la parte obrera que derogaba la autorización concedida oportunamente para la celebración de dicho acto".

El comunicado de la UOM da cuenta también que durante la visita realizada por el vicepresidente del Partido Justicialista, Deolindo Bittel, le fue entregada una carpeta con los antecedentes del problema.

En cuanto a la suspensión del oficio religioso, la organización gremial manifiesta que la "insólita circunstancia ha llevado consternación a los espíritus de los trabajadores, de sus familias, de la población y de la opinión pública en general, que se aprestaba a celebrar con júbilo la renovación de la esperanza del no cierre de la empresa depositada en manos del Sumo Pontífice".

El directorio de La Cantábrica aclaró mediante un comunicado el sentido que tuvo la visita realizada ayer a la planta fabril de Haedo por el vicepresidente segundo del Partido Justicialista, escribano Felipe Deolindo Bittel.

En un parte de prensa que lleva la firma del gerente general de la firma, doctor Enrique Coll, se expresa que la presencia del dirigente político tuvo "la única finalidad de dar a conocer a figuras representativas del quehacer nacional, la potencialidad de esa planta industrial y sus perspectivas de futuro".

Programa de las Entrevistas de CGT y Políticos

Una intensa actividad desarrollará la próxima semana la Confederación General del Trabajo, prosiguiendo con el ciclo de contactos con organizaciones políticas cuyas tres primeras exteriorizaciones se dieron en los encuentros mantenidos con las cúpulas dirigentes del justicialismo, Unión Cívica Radical y Movimiento de Integración y Desarrollo.

De acuerdo con la agenda confeccionada, el próximo lunes tocará al Partido Intransigente, que lidera Oscar Alende, entrevistarse con los miembros del secretariado de la central obrera.

El martes, la CGT se reunirá con la Confederación Socialista Argentina que preside la señora Alicia Moreau de Justo; el miércoles con el sector de la Democracia Cristiana que orienta Enrique de Vedia; el jueves con el Partido Socialista Unificado de Simón Lázara, y el viernes con el Partido Socialista Popular, encabezado por Víctor García Costa.

Se supo también que en la primera semana de marzo las reuniones se efectuarán con dirigentes nacionalistas que tienen como centro de su actividad el Círculo del Plata en el que actúa Marcelo Sánchez Sorondo.

Pagarán Haberes Atrasados en Fábrica Alpesa

Fuentes sindicales hicieron saber que existe la firme posibilidad de que los trabajadores de la fábrica textil Alpesa, de la localidad bonaerense de Quilmes, que se declaró en quiebra hace trece días, cobrarían en el curso de la semana entrante, los salarios que se les adeudan desde enero pasado.

Se indicó asimismo que existe la perspectiva de que algunos de los 165 obreros de ese establecimiento, que quedaron sin empleo tras el cierre de la planta, sean trasladados a otra fábrica que la misma firma posee en la vecina localidad de Berazategui.

Las mencionadas fuentes gremiales indicaron que durante una reunión informativa realizada en la filial Quilmes de la Asociación Obrera Textil, el representante legal del sindicato comunicó a los trabajadores de Alpesa que el síndico que entiende en la quiebra había dispuesto que en el curso de los próximos días se abonen la segunda quincena de enero, las vacaciones y el salario familiar que se adeudan a todo el personal.

Se estima, entre tanto, que el 15 de marzo próximo el síndico pronunciará su dictamen definitivo en torno de la situación de la firma.

DIA DE TRISTEZA EN SANTA ELENA

PARANA, 21 (De nuestro corresponsal).— La población de Santa Elena, 150 kilómetros al noroeste de aquí, cumplió ayer con una "jornada de tristeza", para reclamar la atención de las autoridades ante la situación creada por las dificultades que afectan al frigorífico regional de esa localidad, principal fuente de trabajo del lugar.

Parte del comercio cerró sus puertas, en tanto en talleres e industrias se trabajo "a desgano".

Voceros sindicales precisaron que desde hace 90 días 700 operarios del frigorífico están suspendidos.

La comisión de folklore de la localidad, dependiente de la comisión municipal de turismo, suspendió la realización de la Octava Fiesta provincial de la Chamarrita, a raíz de "la difícil situación económica por la que atraviesa la población".

Representantes del comercio y del sector obrero local se reunieron con dirigentes de la Convocatoria Nacional Empresaria (CONAE) y de la regional Paraná de la Confederación General del Trabajo (CGT) y en un comunicado conjunto sostuvieron que "todo este cuadro se desarrolla ante la más total y absoluta insensibilidad oficial".

Agrega que "en estos días la comunidad de Santa Elena observa con tristeza el alarmante éxodo de sus hijos, en especial gente joven, que se aleja de sus hogares ante la imposibilidad de contar con trabajo retributivo que le permita la más mínima subsistencia".

HAMBRE Y MISERIA PARA PESCADORES

MAR DEL PLATA, 21 (De nuestro corresponsal).— La flota pesquera de altura marplatense, la más importante de la Argentina, quedó paralizada hoy mientras los gremios del sector anunciaron en un comunicado que "el fantasma del hambre ha tomado forma concreta", en lo que parece indicar el comienzo de una crisis sin precedente de la producción y la industria de la pesca.

"Las empresas pesqueras han comenzado con la paralización de la flota y con ello el operativo de desocupación, y en consecuencia la miseria, la desesperación de miles de familias marplatenses", expresa un dramático manifiesto de la coordinadora de gremios del quehacer marítimo.

El documento, dirigido a "los responsables del Proceso", alerta que unas 83 mil familias marplatenses "quedarán en la calle" y que así ha quedado "configurada la triste tragedia de una Mar del Plata no feliz, sino dolorosa, sufriente".

"La risa, la diversión y el descanso de muchos argentinos no podrá sobreponerse a una Mar del Plata real, paralizada, sin industria, sin trabajo y sin comida", dice la declaración gremial.

En la parte que se dirige "a los responsables del Proceso", expresa el pronunciamiento que "la soberanía de nuestro mar territorial se ejerce con buques de pabellón azul y blanco y en la plenitud de su flota; la soberanía no se delega, se ejerce con plenitud como lo hacen nuestros pescadores, que todos los días, en forma silenciosa, trabajando, velan nuestro mar, nuestra riqueza, nuestras playas".

Armadores locales, mientras tanto, hicieron saber que "la quiebra de la industria pesquera es irreversible".

Inactividad en Tres Fábricas

Tres importantes industrias textiles del partido de Morón han dispuesto suspender a todo el personal hasta fin de mes, en medidas que afectan a 1.300 trabajadores. Dichas empresas son Italar, que ocupa a 600 obreros; Alfa, que emplea un número similar de operarios, y Piper cuyo plantel está compuesto por 120 trabajadores. La mayor parte de las suspensiones se iniciaron el 16 del corriente, cuando se ponía fin al período de vacaciones.

AHORA LA MODA ES SUSPENDER A LOS OBREROS EN SUS VACACIONES

En la seccional capital de la Unión Obrera Metalúrgica se informó que la empresa Audinor de esta ciudad anunció que proyecta suspender a la totalidad de su personal, 100 operarios, por el término de 30 días.

Según consigna la información suministrada, el cese se iniciaría "a medida que el personal se vaya reintegrando al trabajo al regreso de su licencia anual por vacaciones, que actualmente disfruta".

Es así que desde los primeros días de marzo, en la medida en que los operarios de menor antigüedad y con derecho a licencias más reducidas, retornen al trabajo, no podrán reasumir sus tareas.

Esta situación configura un hecho de gravedad, se puso de relieve en medios gremiales, pues abarca a un sector numeroso de trabajadores dentro de un panorama sumamente crítico en todo el sector metalúrgico.

La UOM dijo que Audinor es una subsidiaria de Auto Radio Norman que en la antevíspera anunció una medida similar. La organización sindical adelantó su propósito de efectuar el lunes la correspondiente denuncia ante el Ministerio de Trabajo mientras se llevan a cabo tratativas con dirigentes patronales para que revean su actitud.

MARDEL NOCHES DE VERSO Y PASEO

De Todo un Poco Bajo la Claridad Lunar

MAR DEL PLATA, 21 (De nuestro corresponsal). — Los que apostaron a la segunda quincena de febrero están sacando buenos dividendos pagaderos en un clima espléndido, tirando a caluroso, por los efectos del sol radiante. Las mañanas y las tardes parecen de tarjeta postal, de ésas que se mandan para darle envidia a los vecinos que vinieron en la segunda quincena de enero y se volvieron con un tostado pálido como Drácula.

Pero no queremos incurrir en la reiteración de alabar las bondades de los días y, por lo tanto, vamos a referirnos a la singular belleza de las noches.

Porque mire que hacía mucho tiempo que Mar del Plata no gozaba de noches como estas últimas, en las que se conjugaron el calorcito, la ausencia de vientos agresivos, la placidez del mar (que se porta como "la mar, que estaba serena"), y ese queso gruyere enorme que es la luna, que le pinta reflejos al agua y la muestra en una dimensión desconocida, tierna y misteriosa.

Y cuando la noche pinta así la gente se larga a "hacer costa", porque caminar es barato y saludable, aunque el paseo termine con una picada "20 platitos 20" que sale más cara que una cena en restaurante copetudo.

En noches así es cuando los que practican el verso sofisticado encuentran que las olas tienen "fosforescencias", un recurso muy gastado pero siempre apto que hace que las rocas se pueblen con los silencios de parejas de enamorados.

La serenidad nocturna invita también al paseo en familia lo que suele deparar algunas sorpresas en los reductos noctámbulos más cotizados de la zona costera, esos que después de las 22 reciben el aporte de parejas que buscan la soledad, una música para dialogar y una copa para compartir. Puede suceder que ese ambiente de discreta ternura se vea invadido por la incursión de una señora en short con un nene en brazos, que entra, mira un tanto despavorida y sale rápidamente. Una señora que seguramente le dirá después a su marido: "¡Qué papelón! Entré para llevar al baño al nene y resulta que era una boite". Aunque no se sabe qué tendrán los baños de las boites para que no puedan ser usados por los bebés.

Noches de helados, caminatas, parejas, familias, colectivos porteños usados como casas rodantes, estacionados bajo la protección de Alfonsina en Punta Iglesias o en el Paseo Jesús de Galíndez, con el señor en musculosa sentado en la vereda, la "patrona" en reposera, apantallándose, y la nena y la tía probando maquillajes frente al espejo retrovisor en el que luce un retrato de Gardel.

Hoy Mar del Plata deberá recibir el importante aporte de los maridos de fin de semana, los esforzados varones que yugan en Buenos Aires mientras su cónyuge y retoños descansan en La Feliz. Muchos arribaron ayer, incentivados por el urgente llamado telefónico: "venite, el día está precioso".

Lo que demuestra que en realidad la mejor propaganda que se le puede hacer a esta ciudad es pregonar el buen tiempo, lo suficientemente bueno como para hacer olvidar los costos, los vencimientos, las tasas de interés, las recesiones y todas las otras intoxicaciones de la vida moderna.

ALFOMBRAS, BIOMBOS Y TELAS, TODO IMPORTADO

MAR DEL PLATA, 21 (De nuestro corresponsal). — Fue inaugurada en el Chateau Fontenac, la Feria Exposición de Artes y Artesanías Orientales, organizada por la Cámara de Comercio Argentino-Asiática, acto que contó con la presencia de los embajadores de Thailandia, Sirajava Buddhi-Baedeya, y de Filipinas, Pelayo F.Llamas.

La muestra, que puede visitarse de 16.30 a 24, cuenta con el auspicio de los gobiernos de Thailandia y Filipinas y presenta a la exhibición y a la venta objetos de arte provenientes de distintos países asiáticos.

Biombos, mesas, pequeñas cajas, portalibros, objetos de fino tallado en madera originarios de Cachemira, gongs, bandejas, floreros y bases de lámpara, acaparan la atención de la numerosa concurrencia.

Cabe destacar, como ejemplo, entre los objetos provenientes de Katmandú, Nepal, grandes tallas de madera y marfil rerpesentando personajes y escenas mitológicas, así como una importante colección de pinturas en miniatura de la India.

Filipinas está representada por una gran variedad de artesanías, en particular de la isla de Cebú, entre ellas, bijouterie en madreperla y coral con metales.

También pueden adquirirse alfombras de China y de la India, almohadones de Orissa, tallas en maderas doradas y bronces de Thailandia.

VERSIONES ALARMANTES

MAR DEL PLATA, 21 (De nuestro corresponsal).— Diversas pero coincidentes y alarmantes versiones hablan con insistencia en los últimos días de peligrosos apremios económicos en el consorcio que tuvo a su cargo la construcción de los balnearios de Punta Mogotes. Los rumores afirman la existencia de un presunto y abultado rubro de "mayores costos" que habría surgido respecto de la estimación presupuestaria original, determinando un serio desfasaje económico.

AHORA EL SURF MARCHA CON VELAS DESPLEGADAS

MAR DEL PLATA, 21 (De nuestro corresponsal).— El Club Náutico de Mar del Plata, por intermedio de la comisión de yachting, está organización el primer campeonato abierto de surf a vela. El mismo se realizará los días 28 de febrero y 1º de marzo en la rada del puerto de esta ciudad. Es de destacar que la Comisión Olímpica Internacional ha incluido el surf a vela en los juegos olímpicos que se realizarán en Los Angeles, en 1984. Asimismo la IRU, organismo que rige la práctica de todos los deportes náuticos a nivel internacional, ha reglamentado la inclusión del surf a vela, reconociéndola como embarcación. Los audaces que se quieran anotar podrán hacerlo en la secretaría del Club Naútico, en el espigón C del puerto marplatense.

● EXPOSICION

NECOCHEA, 21 (De nuestro corresponsal).— Un calificado grupo de artistas plásticos argentinos expone sus obras en la galería comercial del Paseo Centenario de esta villa balnearia. La muestra, que es muy visitada por el público residente y turista, tiene caracter de adhesión al centenario de la ciudad.

Se pueden admirar obras de Leopoldo Presas, Claro Betinelli, Julio Barragán, Fernando Prada Cárdenas, Pompeyo Audivert y Juan Carlos Castagnino. La muestra puede visitarse durante todo el día.

SON TRAVIESOS

Menores Provocan Accidentes

MAR DEL PLATA, 21 (De nuestro corresponsal). — Un chiquilín de 14 años que conducía una coupé Taunus, con chapa de la Capital Federal, se incrustó violentamente en el frente de una vivienda causando serios destrozos.

El hecho ocurrió a las 17 de ayer, cuando el menor, que no fue identificado por la policía, le sacó el auto a su padre sin que éste se enterara con el fin o la gracia de salir a dar una vuelta con sus amigos.

Al llegar a la altura del 4200 de la calle Rejón, y por la impericia propia de quien manejaba por primera vez, el coche subió a la vereda en una alocada carrera, chocando contra una vivienda, destrozando la medianera.

Los chicos salieron corriendo, a excepción de uno que se quedó dentro del coche conmocionado por la colisión y reveló llorando que su amigo le había sustraído las llaves al padre para demostrarles lo bien que sabía conducir.

Este fue uno de los tantos accidentes protagonizados por menores de edad y de los cuales no se suministran informaciones porque los funcionarios policiales se atienen a las disposiciones legales que prohíben suministrar datos en estos casos. Pero todo el mundo sabe por experiencia que los pibes están trastornando el tránsito marplatense con sus pininos automovilísticos.

COSTA BONITA

Otra Alternativa de Descanso

NECOCHEA, 21 (De nuestro corresponsal).— Tomando el camino costero desde Quequén, hacia el norte, y luego de recorrer unos 5 kilómetros se llega al balneario Costa Bonita, una de las nuevas alternativas ofrecidas al turismo de la zona.

Las playas son amplias, generosas, tranquilas, con todo lo necesario para disfrutar el sol del verano. Cuenta con un balneario que posee todas las comodidades indispensables, carpas, instalaciones sanitarias, canchas de voley y sanack bar. Existe un espigón ideal para la pesca, en especial la de cornalitos.

La arena es de las más finas de la costa atlántica y los viveros de coníferas ponen su nota verde y son el reparo ideal a los rigores del sol y el calor.

Costa Bonita es frecuentada mayoritariamente por turistas de la Capital Federal, que habitan departamentos y casas de Necochea y que por su condición de habitués han descubierto a lo largo de sucesivas temporadas las cualidades de este nuevo punto de atracción.

Por haber sido concebida como lugar de descanso, Costa Bonita no ha hecho hincapié en los esparcimintos nocturnos, pese a lo cual recientemente ha abierto sus puertas una confitería bailable.

CONSTITUCION

Renació Como el Ave Fénix

MAR DEL PLATA, 21 (De nuestro corresponsal).— Con el recambio propio de las quincenas vencidas, el nuevo contingente de turistas se suma a los que aún permanecen en Mardel, aumentando así la caravana de los que buscan gastar en los lugares de diversión las energías acumuladas celosamente en los descansos de la playa.

Es así como luego de un par de días en los que el bajón de concurrentes se notó en confiterías y boites, nuevamente las pistas se poblaron con alegres bailarines dispuestos a colocarles a la noche el colorido típico marplatense.

"Como el ave Fénix, Constitución siempre renace de sus cenizas", afirmaba un satisfecho bolichero mientras observaba la repleta pista de su reducto.

Y no era para menos. Pero no solamente este representante de los comerciantes de Constitución estaba contento.

Después de todo hay que tener en cuenta que Constitución ofrece atractivos para todos los gustos. Desde la buena cocina hasta el local de baile más sofisticado, todo está al alcance del visitante, y además todo promete acrecentarse cuando en unos días más, y a causa de la celebración del Carnaval, Constitución tire la casa por la ventana y se convierta en la capital del ruido.

crónica Del Gran Buenos Aires

BERAZATEGUI

Tres empresas se presentaron a la licitación que realizó la comuna de Berazategui y que correspondió a la iluminación de la plaza San Martín, de la localidad de Juan M. Gutierrez. Debe consignarse que el presupuesto oficial establecido fijaba la suma de $ 66.400.000.

VICENTE LOPEZ

Se comunica a la población de Vicente López que se ha reestructurado el sentido de la circulación de algunas calles del partido.

A ese respecto, las principales modificaciones se efectuaron en Rawson, entre Corrientes y Borges, que será de una sola mano de sur a norte.

El tránsito automotor proveniente de La Lucila, al llegar a Borges deberá desviar por La Rioja hasta Corrientes.

ESTEBAN ECHEVERRIA

Diversas obras municipales se están realizando en Esteban Echeverría a través de la secretaría de Obras y Servicios Públicos y empresas privadas. Ya se firmó el contrato por licitación para la finalización del edificio del Centro Administrativo Monte Grande, que será la futura sede municipal y suya primera etapa había concluido. También se están realizando obras de ampliación del policlínico Sofía Terrero de Santamarina; en el cementerio local se están levantando nuevas baterías de nichos y urnas, y se inició la construcción de otra guardería comunal, en un predio de la localidad de La Unión, cercano a la Unidad Sanitaria Nº 3. También se trabajaba en la construcción y armado de 21 aulas modulares para escuelas del distrito.

LANUS

Una inquietud que tuvo su origen en los participantes de los cursos de manualidades que dicta la Dirección de Cultura de la Municipalidad de Lanús, se canalizó a través de una donación que realizaron los mismos, y que implicó una entrega de juguetes y muñecos que previamente habían sido presentados en una muestra artesanal. Las autoridades comunales dispusieron su distribución entre los pequeños internados en el Hospital Vecinal de Lanús y los niños de la Guardería Municipal Nº 1 de la escuela Cristo Rey.

TRES DE FEBRERO

Destaca un comunicado de la comuna de Tres de Febrero, que las prestaciones médicas que por causas fundadas deban ser realizadas en el extranjero, son cubiertas por IOMA a partir del 1º de enero del presente año, previa certificación avalada por profesional o entidad científica argentina de reconocida capacidad. También el mencionado instituto se hace cargo por vía de reintegro de los gastos originados por atención médica de urgencia fuera del país, debidamente acreditados. Se aclara que estas prestaciones estarán precedidas de todos los estudios necesarios que demuestren la imposibilidad temporaria de practicarlas en el país y la urgencia de su realización, para salvar o prolongar la vida del paciente.

SALVADOS POR UN MILAGRO

● Micro Arrastrado por las Aguas en Catamarca
● Fue Dramático el Salvamento de los Pasajeros

CATAMARCA, 21 (De nuestro corresponsal).— Un ómnibus de la empresa Chevallier con el pasaje completo fue arrastrado esta mañana por las aguas del río Santa Cruz, salvando milagrosamente la vida la totalidad de las personas a bordo, entre ellas dos niños de corta edad.

La fuerte crecida originada por las intensas precipitaciones de la víspera, produjeron el aumento sustancial del caudal de las aguas del temido río y a la altura del kilometro 3 de la ruta provincial 34, mientras un ómnibus de la empresa Chevallier se apresataba a cruzar un puente allí existente de reciente construcción, fue arrastrado por las aguas, quedando el mismo semivolcado y aquietado en su marcha por la gran arboleda adyacente al lugar.

El espectacular accidente se produjo a las 9.10 de hoy y los pasajeros, luego de arduo y valioso trabajo por parte de personal de bomberos, policía provincial y federal, y vecinos del lugar, cumplieron una tarea descollante en el rescate de los mismos.

La crecida del río fue tal que sus aguas llegaron hasta la moderna planta de la fábrica textil Algodonera Argentina, ubicada aproximadamente a 500 metros del puente de referencia.

A poco de producirse el accidente llegaron al lugar el gobernador de la provincia, comodoro Oscar María Bárcena, el intendente de la ciudad capital, Arnoldo Aníbal Castillo y otras altas autoridades que se interiorizaron "in situ" de todas las alternativas del episodio.

Siempre en este tipo de accidentes hay que destacar la acción sobresaliente de algún ciudadano. En este caso los méritos que puedan adjudicarse a Juan Villagrán, un valeroso joven de esta provincia que venía de cumplir un período de vacaciones, son difíciles de enumerar. El, al tratar de comprobar el cauce del río, se bajó del rodado y al regresar al mismo se vio con la crecida encima. En esos momentos una joven madre y su pequeña hija eran arrastradas por la corriente. Sin dudar, se arrojó valerosamente logrando sacarlas del cauce y ponerlas a salvo.

Otro de los pasajeros, Juan Rodríguez, catamarqueño, que procedía de Morón, provincia de Buenos Aires, pendió durante dos largas horas del añoso tronco de un árbol hasta que personal de bomberos logró rescatarlo.

Exactamente a las 11.10 fue rescatada la última víctima, una anciana de aproximadamente 65 años. Todos los pasajeros evacuados fueron trasladados al hospital de urgencias donde se les proporciona adecuada atención.

● TEMPORAL EN SANTIAGO

SANTIAGO DEL ESTERO, 21 (De nuestro corresponsal).— Debido al estado en que se encuentran los caminos de acceso a la localidad de Sol de Julio, las tareas de socorro se están cumpliendo con muchas dificultades, hasta anoche exclusivamente por medio de helicópteros y vehículos especiales del Ejército.

Las patrullas de la Dirección Provincial de Defensa Civil debieron quedarse a 10 kilómetros de la población, como consecuencia de la intransitabilidad de la ruta provincial número 13.

Mientras tanto, en la citada localidad, las fuerzas vivas locales tratan de despejar las calles de lodo y escombros de todo tipo. Estas labores permitieron encontrar el cuerpo sin vida de una niña de 13 años, de la que no se han proporcionado datos. Se supone, no obstante, que la víctima fue arrastrada el jueves último, durante el aluvión que arrasó a la localidad.

Los daños provocados por las lluvias que durante seis horas cayeron sin cesar en todo el departamento de Quebrachos son cuantiosos y conforman un cuadro de miseria y dolor.

Comercios, viviendas particulares, locales públicos, nada escapó a la furia del aluvión.

En las inmediaciones de Sol de Julio, las aguas desbordadas del dique de Báez obligaron a que mucha gente buscara refugio en escuelas, iglesias y dependencias policiales.

Anoche los helicópteros procuraban rescatar a algunos pobladores que se habían subido al techo de sus casas para evitar ser arrastrados por el agua.

Si bien no se han registrado nuevas víctimas, se teme que entre los pobladores dispersos del partido de Quebrachos, alrededor de Sol de Julio, haya desaparecidos.

● VIVERES

Helicópteros y unidades Unimog, pertenecientes al Batallón de Ingenieros de Combate, están facilitando la entrega de víveres, ropa de cama, medicamentos y todo tipo de ayuda a los damnificados del área, mientras se aguarda la normalización de los caminos para que el auxilio se realice más comodamente.

El general (R) César Fermín Ochoa, gobernador de la provincia, por su parte hizo una evaluación de los perjuicios sufridos hasta el momento, luego de sobrevolar las áreas afectadas en compañía de funcionarios y técnicos.

Aseguró el mandatario que hay 125 kilómetros de caminos a reparar, 300 kilómetros de canales, 700 viviendas y una infinidad de escuelas.

● EN TUCUMAN

SAN MIGUEL DE TUCUMAN, 21 (De nuestro corresponsal).— Se dio a conocer oficialmente aquí que el número de evacuados que actualmente existen en la provincia sería de 324.

Mientras, se aguarda el descenso de las aguas del río Salí, para ejecutar los trabajos de reparación definitivos en el tramo del poliducto de Yacimientos Petrolíferos Fiscales en el que se registró una pérdida de gas semanas atrás, y como consecuencia de ello una explosión que causó un muerto y varios heridos.

Mendoza: Nuevo Pozo Petrolero Explotará YPF

Yacimientos Petrolíferos Fiscales explotará un yacimiento de hidrocarburos descubierto en la zona "Puesto Rojas-Cerro Mollar" en la provincia de Mendoza.

Por decreto N° 299, el Poder Ejecutivo asignó la zona a YPF en consideración a que los "datos técnicos y económicos aportados revelan la condición de comerciabilidad del sector", cuya superficie alcanza a 14.350 hectáreas.

Sin lugar a dudas, el hallazgo será de real importancia para el futuro del país.

SE SUICIDO POLICIA INVOLUCRADO EN TORTURAS
CONMOCION EN SAN LUIS

SAN LUIS, 21 (De nuestro corresponsal).— Un agente de la Policía de la provincia se quitó la vida en dependencias del Juzgado del Crimen número 2, en esta capital, mientras se realizaba un reconocimiento en rueda de personas ordenado por el titular de dicho Juzgado, en relación con una denuncia por apremios ilegales.

La información policial al respecto, consigna que Juan Carlos Olguín, de 31 años, empleado de la sección Informaciones de la Jefatura de Policía, se disparó un tiro en la cabeza en el interior de un baño del edificio del Juzgado, luego de abandonar su puesto donde cumplía tareas de vigilancia.

Olguín decidió abandonar su lugar de trabajo en forma súbita, mientras en la sala se realizaba un reconocimiento en rueda de personas que había ordenado el juez doctor Raúl A. Fourcade.

El procedimiento descripto obedecía a una denuncia por apremios ilegales, que involucraba a 25 policías de la Dirección de Investigaciones de la Policía de la provincia.

Al conocerse el suicidio de Olguín, el juez Fourcade ordenó inmediatamente la suspensión del reconocimiento.

El Superior Tribunal de Justicia entregó a los diarios locales para su inmediata difusión, un comunicado donde se detallan los sucesos acaecidos en el Juzgado del Crimen número 2, en el que se consigna que Olguín, luego de ser rescatado aún con vida del baño, fue atendido por los doctores Alaggia y Samper, que se encontraban en las inmediaciones del establecimiento.

Trasladado al policlínico en una ambulancia de la repartición, Olguín falleció horas después, alrededor de las 13 de ayer.

El comunicado difundido aquí, en uno de sus párrafos señala que el suicidio de Olguín ocurrió cuando se realizaba un reconocimiento en rueda de personas, relacionado con el expediente caratulado "Formación de causa por separado... Por requisitoria del señor agente fiscal solicitando la investigación de la comisión del presunto delito de apremios ilegales".

El suicida vestía de civil, y según indica el comunicado oficial, sus prendas ocultaban el arma con la que se quitó la vida.

Bienestar Social Otorgó Subsidios en el Interior

La Secretaría de Acción Social, del Ministerio de Bienestar Social de la Nación, dió curso favorable a distintos pedidos de apoyo económico efectuados, por distintas entidades de bien público. La suma que será destinada a estos subsidios alcanza a $ 91.750.000 y las entregas, se realizarán por medio de los gobiernos de las respectivas provincias donde tienen su asiento las entidades que han sido subsidiadas.

● BENEFICIADOS

Entre ellas figuran: la Asociación Hijas de San José, protectoras de la infancia, que recibirá un importe de $ 38.500.000. Será afectada a la ampliación de su guardería infantil, en Neuquén.

La parroquia de Nuestra Señora del Pilar, gozará de un subsidio de $ 33.250.000, para la construcción de un salón comunitario, mientras que la Asociación materno infantil, de la Paz, destinará el subsidio acordado —20.000.000 pesos— a la construcción de una sala de recreación, en el Hogar del Niño, "Conscripto Bernardi". La primera de estas dos entidades de bien público, se halla en la provincia de Entre Ríos y la segunda, en la de Buenos Aires.

RECURSO DE AMPARO
Para Argentinos Presos en Chile

RIO GALLEGOS, 21 (De nuestro corresponsal).— Ante la continuación de la incomunicación a los argentinos detenidos en Punta Arenas —Juan Manuélides, Angel Gelain, Luis Villamayor y Enzo Premocelli— el abogado Mackinon, que los defiende, presentará hoy en Santiago de Chile, por intermedio del profesor Echeverry (abogado en el caso Letelier) un recurso de amparo a la corte marcial que entiende en el caso, se informó en fuentes judiciales de esta ciudad.

Echeverry, que adquirió notoriedad por desempeñarse como abogado en el caso Letelier, representando a la embajada chilena en Washington presentaría el recurso, hoy, en la capital de Chile.

También trascendió que resultaron infructuosos los intentos del cónsul argentino en Punta Arenas, Guillermo Luchetti, de comunicarse con el fiscal militar que entiende en el caso, Olegario Jarpa.

Por su parte, el argentino puesto en libertad, Jorge Omar Parry, continúa en Punta Arenas atendiendo su negocio de carnicería, sin dificultades.

BEBE ABANDONADO
Su Joven Madre Fugó de Hospital

LA PLATA, 21 (De nuestro corresponsal).— Un gran desconcierto produjo en el hospital de Gonnet la actitud de una joven mujer que, dos horas después de haber dado a luz un niño, desapareció del establecimiento sin dejar ningún tipo de pistas.

No se conocen datos de filiación sobre la desaprensiva madre del bebé, lo cual dificulta las averiguaciones que la policía ha comenzado a realizar en torno al caso.

La criatura se encuentra en el hospital al cuidado de las enfermeras, mientras se trata de ubicar a su madre. Una de las enfermeras, encargadas de asistir a aquélla luego del alumbramiento, confesó que unas dos horas después del mismo la madre del bebé desapareció aprovechando un descuido suyo.

Por lo demás, se teme que la joven mujer experimente alguna dificultad en relación con su estado de salud, ya que a consecuencia del parto su organismo estaba muy debilitado.

Además dejaron trascender en el nosocomio de Gonnet, que ya en el momento de su internación la mujer se encontraba débil, estado que podría agravarse

Espantoso fin de Obrero

Personal de la División Control de Averías e Incendios de la Prefectura Naval Argentina, rescató hoy sin vida el cuerpo de Roque Urbano, quien quedó aprisionado en un ascensor de la usina central costanera que la empresa —SEGBA— tiene instalada en el puerto de esta capital.

● ACCIONARON EL BOTON

El accidente se produjo cuando otro operario —involuntariamente— accionó los comandos del ascensor desde la base, que al ponerse en movimiento produjo el fatal accidente.

El cadáver del infortunado obrero fue trasladado a la División Investigación Penal Administrativa de la Prefectura Buenos Aires, a los fines de su competencia.

ESPECTACULAR PRESENTACION! SAN LORENZO de ALMAGRO
LANZA PERFUME
CARNAVAL '81 ¡Para la Juventud...!!
¡DIVIERTASE Y BAILE... AL COMPAS DE LA MEJOR MUSICA INOLVIDABLE...!!!
ELECCION: "REINA DEL CARNAVAL"
Días - HOY SABADO 21 - Domingo 22
26, 27 de Febrero, Domingo 1° 3, Sábado 7 y Domingo 8 de Marzo
ANIMACION: LEO RIVAS
Auspicio: CENTRO ARGENTINO DEL DISC-JOCKEY
Invitados $ 18.000 - Invitadas $ 14.000 - Socios $ 15.000 - Socias $ 10.000

EL ESTADO, MAL ADMINISTRADOR

SIGUEN LAS ADHESIONES A JORNADA DE RECLAMO

Nuevas entidades empresarias adhirieron a la "jornada de reclamo nacional para el cambio", organizada para el próximo jueves por la Convocatoria Nacional Empresaria (CONAE).

Según informó aquí la secretaría de prensa del organismo, las entidades que comunicaron su adhesión son la Unión General de Tamberos; la Unión de Empresarios de Jujuy; la Unión Industrial de Jujuy; la Cámara del Trabajo de Goya; la Unión Cañeros Independientes de Tucumán; la Cámara Comercial e Industrial de Tandil; la Cámara de Envases de Cartulina de la República Argentina; el Centro Comercial e Industrial de Cañada de Gómez y la Federación de Asociaciones de Ingenieros Agrónomos de la Provincia de Buenos Aires.

En un comunicado, la Unión General de Tamberos explicó que su adhesión a esa jornada de protesta se dede al "deterioro del aparato productivo, resultado de un desaprensivo manejo de los resortes de la política económica".

"Fundamentalmente, se espera de las próximas autoridades un plan que devuelva a los sectores productivos la confianza y el entusiasmo necesarios para promover el ya muy postergado crecimiento de la actividad económica del país".

Durante 1980 el Estado nacional demostró ser mucho menos eficiente que cualquier ama de casa en el manejo de las finanzas, porque la diferencia entre lo que gastó y lo que recaudó llegó a cifras siderales, dando pruebas de una capacidad de derroche que ninguna familia admitiría en su economía cotidiana.

Conforme al informe suministrado en fuentes gubernamentales, la Tesorería Nacional tuvo ingresos que sumaron, en términos redondos, 17 billones de pesos, pero debió afrontar pagos por 25 billones, lo que significa que el déficit de 1980 fue nada menos que de 7 billones 183 millones de pesos. Y atención, que se trata de pesos nuevos.

Si se llevara esta situación al nivel familiar, sería como si en un hogar ingresaran 170 millones de pesos por mes, y el ama de casa gastara 250 millones. La consecuencia previsible sería la cesación de pagos, los embargos y la imposibilidad de comprar los artículos de primera necesidad por falta de fondos, y porque ningún comerciante le

Tesorería: Dieron Informe de Déficit

fiaría ni una caja de fósforos a una familia tan poco previsora y derrochona.

Pero sucede que el Estado tiene un recurso del que carecen los particulares: es el dueño de la máquina de imprimir billetes.

El desequilibrio de la Tesorería fue financiado largamente con emisión monetaria, que en el informe oficial se disimula bajo el eufemismo de "aportes del Banco Central", "aportes" que llegaron a más de 9 billones de pesos.

La invasión de artículos importados le dejó al Tesoro Nacional una tajada bastante cuantiosa, ya que los derechos de importación crecieron en un 45%. Pero todos estos aumentos en las recaudaciones por impuestos no llegaron a cubrir las mermas producidas en otros rubros y el crecimiento significativo de los gastos.

● SIGUE LA ILIQUIDEZ

En tanto se conocían estos guarismos sobre las finanzas estatales, las de los bancos y compañías financieras se veían comprometidas por la iliquidez que impera en la plaza, y que se mantiene pese al incesante aumento de las tasas de interés.

Por lo pronto el Banco de la Provincia de Buenos Aires anunció un nuevo aumento que regirá a partir del lunes próximo. Las correspondientes a depósitos a plazo fijo fueron fijadas en el 85% para 30 días, 86% a 60, 87% a 90 días en una escala creciente que llega al 97% para 365 días.

Todo hace suponer que la política del Banco Provincia tendrá muchos imitadores el lunes próximo.

En cambio, el dólar volvió a empequeñecerse en la última jornada hábil de la plaza cambiaria. La corriente vendedora se mantuvo en auge, y el tipo vendedor de la divisa norteamericana cerró en la víspera a 2.250 pesos, es decir a 50 pesos por debajo de los valores del miércoles. La cotización de compra en las agencias estuvo en los 2.210 pesos.

El premio Nobel de la Paz, Adolfo Pérez Esquivel durante una conferencia en San Pablo donde se refirió al gobierno militar de Brasil (R. UPI).

PEREZ ESQUIVEL FUE AMENAZADO Y SUSPENDIO SU DISCURSO EN BRASIL

SAN PABLO, 21 (UPI-EFE).— El premio Nobel de la Paz de 1980, el arquitecto argentino Adolfo Pérez Esquivel, canceló, a último momento, el discurso sobre los "Derechos Humanos y Salud" que debió haber pronunciado en esta ciudad, en la Facultad de medicina, financiada por el gobierno federal. Precisamente, las amenazas provenientes de la presión del gobierno, habrían motivado esta actitud, aunque, el propio Esquivel, una vez conocida su decisión, se negó terminantemente a culpar de ella, al gobierno.

El jueves último, Esquivel fue llevado a las oficinas de la Policía Federal brasileña, para "esclarecer" unas declaraciones que, el día anterior, formulara en la ciudad de Río de Janiero. Luego de permanecer varias horas, se le permitió retirarse, y fue cuando Pérez Esquivel, dijo al periodista que lo interrogaba, que había sido tratado correctamente en el interrogatorio a que había sido sometido. Dijo también, que el superintendente de la Policía Federal, en esta ciudad, le informó acerca de la ley, que rige las actividades de los extranjeros en el Brasil. También le advirtió que no podía inmiscuirse en la política interna. El premio Nobel de la Paz dijo que, no deseaba comentar asuntos internos brasileños, pero advirtió continuaré —agregó— cumpliendo normalmente el programa de visitas.

En el marco de las amenazas que se le formularan por si llevaba adelante, su propósito de hablar en público, refiriéndose a aspectos internos, Pérez Esquivel, hizo un comentario referido a los EE.UU. Al respecto dijo que la política norteamericana en El Salvador, "es una ofensa al mundo", especialmente, agregó, si los Estados Unidos interviene militarmente a la nación centroamericana.

Al margen de la prohibición de hablar en público, Pérez Esquivel, cumple una agotadora "maratón" de visitas. Así fue, como cambió impresiones con estudiantes de un colegio secundario, y conversó, también con más de doscientos trabajadores, de un instituto laboral.

COMUNA: CARGOS PARA LOS MEDICOS

La Municipalidad de la Ciudad de Buenos Aires informó que hasta el 5 de marzo próximo se halla abierta la inscripción de los interesados para ocupar los cargos de médicos residentes y concurrentes en establecimientos asistenciales de su dependencia.

Los postulantes, deberán inscribirse o recabar los informes que estimen necesarios, en las oficinas de Carlos Pellegrini 313, 1er. piso, de la Capital Federal, de lunes a viernes en el horario de 9 a 13.

La municipalidad recuerda también que no está contemplada prórroga alguna.

CONTINUAN LAS VISITAS DE GALLINO A LA PROVINCIA: 'RELACIONES PUBLICAS'

BAHIA BLANCA, 21 (De nuestro corresponsal).— El futuro gobernador de Buenos Aires, general de división (R) Oscar Bartolomé Gallino, declinó formular apreciaciones sobre su futura gestión y destacó que "el gobierno bonaerense sigue estando en La Plata", aludiendo a la administración actual, del general de brigada (R) Ibérico Saint Jean.

Gallino habló brevemente con la prensa antes de retornar ayer a la Capital Federal, luego de ocho horas de entrevistas en esta ciudad con personalidades militares, estatales y privadas, de las que dijo que eran meramente "protocolares", ya que, agregó, "por ahora mis viajes son de relaciones públicas".

Sobre los intendentes, dijo que analizará la situación individual de cada partido, para luego decidir sobre la continuidad o no de sus autoridades y se rehusó a confirmar o desmentir si el político democristiano Guillermo Fernández Gil será su ministro de gobierno.

Al respecto, apuntó que "Fernández Gil es amigo mío, ha realizado algunos cursos conmigo y de ahí la relación. Cabe recordar que el dirigente mencionado estuvo hace unos días en esta ciudad, entrevistando a personalidades locales.

El general Gallino se reunió con el segundo comandante del Quinto Cuerpo de Ejército, general de brigada Angel Barbieri y posteriormente recibió al doctor Mario Fernando Monacelli Erquiaga, ex intendente de Bahía Blanca y ex diputado provincial conservador; al contador Roberto Migliorini, empresario y presidente del Club Olimpo; a Heriberto di Meglio, titular de la Corporación del Comercio y la Industria y a Alberto Paronetto, presidente de la Asociación de Agricultores y Ganaderos y secretario de CARBAP, regresando luego por avión a Buenos Aires.

LLEGA DELEGADO ESPECIAL YANQUI

Es aguardado para el próximo lunes, el general de los EE.UU. Vernon Anthony Walters, enviado especial del secretario de Estado de Norteamérica, general Alexander Haig. Informará sobre la posición de su país en El Salvador.

Así lo señaló oficialmente el Ministerio de Relaciones Exteriores del nuestro, agregando que el funcionario norteamericano viaja con el rango de "embajador especial".

En el plan de actividades que desarrollará el general Walters en la Argentina, está prevista una audiencia con el presidente de la Nación, teniente general (R) Jorge Rafael Videla y con el ministro de Relaciones Exteriores y Culto, brigadier mayor Carlos Washington Pastor.

La personalidad del visitante es muy versada y refleja un espíritu de indudable trascendencia. Es el único civil, incorporado al ejército de los EE.UU. que llega a las estrellas del generalato. Fue director de la CIA, domina varios idiomas, entre ellos, el castellano y el ruso. Su gira comprende también a México, Brasil y Chile.

ABOGADOS PLATENSES PRESENTAN HABEAS CORPUS POR UN MENOR

LA PLATA, 21 (De nuestro corresponsal).— El Colegio de Abogados de esta ciudad interpuso un recurso "de hábeas corpus" en favor de un niño de doce años internado en el Instituto Estrada, recientemente reinaugurado.

Su presencia en dicho establecimiento, donde se alojan menores bajo proceso, fue advertida por las autoridades del Colegio, con motivo de la visita semestral que realiza.

En esa oportunidad tomó conocimiento de que el menor en cuestión había sido internado por orden del juez de Mercedes, doctor Héctor Raúl Buzzalino.

Las autoridades administrativas de que depende el instituto, la Dirección Provincial de la Minoridad y la Familia manifestaron al magistrado que el ingreso del menor en dicho lugar no era apto. Tal manifestación y el pedido de que el menor fuera trasladado, no obtuvieron respuesta.

En su pedido de "hábeas corpus", el Colegio de Abogados, representado por su presidente el doctor Enrique P. Basla y por la titular de la comisión asesora sobre minoridad, doctora Matilde K. de Creimer, fundan su pedido en el hecho de estar presente ante una restricción ilegal de la libertad.

● DESDE LOS 14 AÑOS

A tal fin, señalaron al doctor Arturo Campos, presidente de la Cámara Tercera de Apelaciones ante quien se realizó la audiencia respectiva, que el menor no había alcanzado los catorce años, edad a partir de la cual arranca la responsabilidad de las personas incursas en delito.

El hecho ha suscitado los más variados comentarios en los círculos tribunalicios y se aguarda la decisión que resulte del pedido del "hábeas corpus". Mientras ello ocurre, las autoridades del Instituto Estrada, han adoptado los recaudos del caso, a fin de mantener al menor, lejos del paso con menores con problemas de conducta.

Se recuerda que no es la primera vez que un menor es alojado en un lugar que no es el adecuado, no solo por así establecerlo las normas legales correspondientes, sino porque —y esto es lo más importante— se vulneran todos los principios que hacen a la tutela de la minoridad desvalida. En este caso en particular, el hecho de que medie una orden judicial, lo reviste de ciertas expectativas, que deberán ser resueltas por la misma justicia.

EN MERLO
LOTES DE 10 x 40
DESDE $150.000
POR MES
De estación Merlo tomar colectivo 501 - Ramal 1-2 y 7 y bajar en 25 de Mayo y Echeverri.
HOY SABADO Y MAÑANA DOMINGO
Vende:
S. HERZBERG
RODRIGUEZ PEÑA 336
PISO 4° - CAPITAL
TEL. 45-0804 y 45-0806

ISABEL A PANAMA EN MARZO

Lo Afirmó Emisario Oficial del Gobierno de Torrijos

LIMA, 21 (ANSA).— María Estela Martínez de Perón, saldría en libertad a mediados de marzo próximo y de inmediato viajaría a Panamá en un avión especial que el gobierno del istmo pondrá a su disposición.

Así lo reveló en esta capital Eleodoro Ventocilla, asesor de la cancillería de Panamá y emisario oficial del gobierno de dicho país, que llegó procedente de Buenos Aires, donde, según dijo, estuvo gestionando la libertad de "Isabelita".

En Lima, el emisario panameño reveló algunos aspectos de sus gestiones en la capital argentina, donde según expresó se entrevistó en más de una ocasión con la ex presidenta de ese país.

"Me sorprendió su notable entereza moral y física, claridad de pensamiento y coraje", dijo Ventocilla al referirse a la viuda del general Juan Domingo Perón, indicó seguidamente que la salida de Argentina de "Isabelita" debería concretarse antes de la asunción del teniente general Roberto Viola a la Presidencia, prevista para el 29 de marzo próximo.

La ex jefa de Estado argentina, que desde hace cinco años se encuentra detenida y afronta tres acciones judiciales no aspira a que la indulten sino a que se anulen los juicios que "el gobierno militar le instruyó por razones políticas", según lo expresó el asesor de la cancillería panameña.

El citado funcionario diplomático señaló asimismo que "Isabelita" le reveló que no pretende ni aspira a volver como jefe de Estado de su país, pero sí continuar en la actividad política desde el exterior, con el objeto de lograr la unidad del Movimiento Justicialista.

Ventocilla dijo que en más de una ocasión tuvo oportunidad de hablar con "Isabelita" y, además de revelarle aspectos de sus inquietudes y aspiraciones, coordinar su inminente salida hacia Panamá.

Luego de otras consideraciones sobre el futuro inmediato de María Estela Martínez de Perón, Ventocilla acotó finalmente que luego de su arribo a Panamá, coordinará aspectos para viajar a España, donde residirá por algún tiempo en "Puerta de Hierro", residencia que hiciera famosa el general Perón durante su exilio, hasta su reelección a la Presidencia de la República Argentina.

● EN LA ARGENTINA

La Cámara Nacional de Apelaciones en lo Federal Penal, sigue el estudio de los procesos incoados a la ex presidente María Estela Martínez de Perón. Tal como están dadas las cosas desde el punto de vista procesal podrían pasar largos meses, después de marzo, hasta que se vislumbre una posibilidad de su libertad, por vía judicial.

UN DOMINGO SIN TRENES

Las obras de montaje de un puente que realiza la municipalidad de San Isidro, en las vías correspondientes al ramal Retiro - Tigre a la altura de la calle Primera Junta, ha motivado una alteración en el diagrama de los servicios.

Conforme el mismo, no circularán los trenes en el tramo San Isidro - Victoria entre las 24 horas de la fecha, hasta las 20 de mañana. En consecuencia, el servicio se realizará con unidades automotores entre dichas estaciones y con paradas en estación Beccar.

Asimismo la comunicación oficial da cuenta que son válidos para su utilización, los pasajes emitidos. De tal forma la empresa Ferrocarriles Argentinos trata de evitar inconvenientes y demora a los usuarios.

La empresa, recomienda a los usuarios que tengan que viajar durante el fin de la semana, que tomen de la cuenta de estos cambios a fin de no incomodarse.

BALEAN LA CASA DE MIGUEL

Ráfaga de Ametralladora: Estaba Mirando la Televisión

El domicilio de Lorenzo Miguel, en el barrio de Villa Lugano, fue ametrallado esta madrugada en un ataque relámpago que desencadenaron cuatro desconocidos que viajaban en un automóvil con el cual se alejaron a toda velocidad del lugar, según lo afirmaron testigos circunstanciales del episodio.

Afortunadamente no hubo que lamentar víctimas pese a que las ráfagas que se dispararon dieron en varias residencias de la misma cuadra.

El atentado se produjo a las 2.15 y el objetivo fue la casa de la calle Murguiondo 3550, entre las de Castañares y Balbastro, en pleno barrio de Villa Lugano, en donde desde hace muchos años vive el ex titular de la Unión Obrera Metalúrgica.

Lorenzo Miguel se encontraba en esos momentos en la planta alta del edificio mirando una película en la televisión. El dirigente metalúrgico precisó a CRONICA que se trataba de "La montaña siniestra" y agregó sonriente que "los tiros no me dejaron ver el final".

Algunas personas que afirmaron haber presenciado los hechos, especificaron que a la hora indicada se detuvo frente al domicilio de Miguel un automóvil Ford Falcon de color claro en el que viajaban cuatro personas y que de inmediato partieron de su interior ráfagas de ametralladoras.

Algunos vecinos dijeron que se trataban de disparos de varias armas de fuego y que el automóvil, cumplido el ataque, se alejó por Murguiondo a toda velocidad y con las luces apagadas.

El frente de la casa muestra numerosos impactos, así como también las residencias linderas. Las autoridades policiales que intervinieron en el caso dijeron escuetamente que el atentado "no había tenido otras consecuencias" que los daños apuntados.

Lorenzo Miguel no quiso formular declaraciones sobre el posible origen del ataque y en una breve charla con los periodistas se mostró tranquilo y sonriente.

● JUSTICIALISTAS Y LA CGT

El Consejo Nacional del Partido Justicialista dio su respaldo a la CGT, instó a la unidad del movimiento obrero, y reclamó la libertad de la ex presidenta, mediante dos declaraciones que se dieron a conocer en la víspera.

El pronunciamiento fue adoptado en una reunión que presidió el vicepresidente a cargo de la conducción del Consejo, Deolindo Felipe Bittel y asistieron el vicepresidente segundo, Néstor Carrasco; el secretario general, Lázaro Roca y la mayoría de los consejeros justicialistas.

"Hoy el movimiento obrero se encuentra acosado y con sus derechos conculcados, enfrentándose así a la peor etapa de los últimos cuarenta años", dice la declaración del Consejo Justicialista, titulada, "La unidad del Movimiento Obrero Argentino".

Sostiene que "los trabajadores tienen derecho a participar con poder de decisión en todos los lugares donde se resuelve el destino del país"

● HORA DE UNIRSE

Afirma que "la situación económico-social obliga a todos los sindicatos, a sus dirigentes y a la masa de trabajadores a unirse para lograr la restitución de sus inalienables derechos y, en el caso de los dirigentes obreros, definidos como peronistas, a ejercer una acción política coordinada con la estrategia general del movimiento justicialista".

JUBILACIONES AUTOMATICAS

La Dirección Nacional de Recaudación Previsional lleva adelante la instalación en todo el país, de terminales de procesamientos para jubilaciones automáticas. De tal forma, todas las agencias de la Dirección Nacional, diseminadas a lo largo y ancho del país, podrán consultar los archivos —banco de datos— con que cuenta el organismo.

En la actualidad, se encuentran funcionando las terminales de teleprocesamiento, en las provincias de Córdoba, Mendoza y Santa Fe (Rosario).

El plan oportunamente aprobado y ya puesto en marcha por la Dirección Nacional, cubrirá las provincias faltantes, durante el primer semestre del corriente año.

De esta manera, se habrá de cumplir una de las directivas del PEN que se pronunció por la urgencia en el otorgamiento de las jubilaciones y pensiones automáticas.

INJERTOS DE RIÑON: BUENA EVOLUCION DE LOS PACIENTES

ROSARIO 21, (De nuestro corresponsal).— Un trasplante de riñón exitoso realizado en esta ciudad y otro en la Capital Federal fueron la culminación de un operativo iniciado anteanoche, cuando una donante de 17 años, en Comodoro Rivadavia, se suicidó, donando sus órganos. En esta ciudad le fue implantado a una señora de 38 años.

La joven, Mabel Hidalgo, ingresó anoche en estado desesperante al Hospital Regional de Aquella ciudad del Chubut y cuando se dictaminó su muerte cerebral, sus familiares autorizaron la donación de sus órganos para ser injertados a pacientes de otros puntos del país.

Un equipo de médicos efectuó la ablación y los órganos fueron trasladados a la Capital Federal en el avión presidencial Fokker F-28 matrícula T-02, desde donde se llevó este mediodía uno de los riñones a Rosario, mientras que el otro fue injertado en el sanatorio Güemes de Buenos Aires.

La operación en esta ciudad, en el sanatorio "Parque", comenzó aproximadamente a las 13, y finalizó a las 16.10, aunque el cierre del campo operatorio se realizó una hora después.

Fuentes vinculadas al sanatorio Parque de esta ciudad dieron a conocer la nómina de profesionales médicos que intervinieron en el trasplante de riñón.

Los mismos son los doctores Angel Bilesio, Juan José Boretti, Alfredo Campodónico, Juan Carlos Paganini, Juan José Sismondi, Carlos Lovesio; como jefe del equipo actuó el doctor José Luis Sgrosso, en reemplazo del titular de esa jefatura, doctor Ricardo Ercole, quien se encuentra de licencia.

● EL CARDIOINJERTADO

ROSARIO, 21 (De nuestro corresponsal).— Evoluciona favorablemente el estado de salud de Antonio Rossi Segovia, a quien hace diez días se le implantó un corazón en el policlínico "Covadonga" del Hospital Español de esta ciudad.

Se pudo saber que los médicos que efectuaron la intervención se muestran optimistas con respecto al futuro del paciente, que es sometido a controles diarios.

ABSUELVEN A LOS HERMANOS GRECO

MENDOZA, 21 (De nuestro corresponsal).— Los hermanos Héctor y José Greco y otros directivos de ese grupo de empresarios fueron sobreseídos y se ordenó su libertad en la causa por subversión económica, en un fallo dictaminado por la Cámara Federal de Apelaciones en esta ciudad, informó la justicia local.

Los mencionados fueron declarados en libertad en la causa seguida por el fisco caratulada "Fiscal contra Héctor Adolfo Delfino y otros por infracción a la ley 20.840", pero debido a otras causas que se siguen sustanciando no recuperarán la libertad.

El expediente se formó como parte de la acusación hecha a los hermanos Greco, Héctor Adolfo Delfino, Carlos Escolar, Celso Leoncio Lorenzo y Francisco Leónidas Pacheco, por subversión económica en perjuicio de la Corporación Agro - Viticola, Industrial y Comercial.

En su parte resolutiva, la orden judicial emanada de la cámara Federal de Apelaciones de Mendoza dice "ordenar la libertad inmediata en esta causa de Carlos Escolar, Celso Leoncio Lorenzo, Héctor y José Greco y Francisco Leónidas Pacheco".

O.S.E.C.A.C. INFORMA

A PRESTADORES Y BENEFICIARIOS

A partir del 1º de marzo de 1981 y en virtud del nuevo sistema de procesamiento de datos se cambiará el procedimiento de identificación de los beneficiarios de O.S.E.C.A.C.

- El número del beneficiario será reemplazado por el número del documento de identidad que consta en la actual credencial.
- O.S.E.C.A.C. emitirá gradualmente nuevas credenciales individuales para el beneficiario titular (activo o pasivo) y para cada integrante del grupo familiar a cargo.
- Durante el período de cambio, que se extenderá hasta el 31-12-81, serán válidas ambas credenciales.

Para mayor información, diríjase a cualquier delegación. Agencia o Corresponsalía.

osecac

OBRA SOCIAL PARA EMPLEADOS DE COMERCIO Y ACTIVIDADES CIVILES

SECRETARIA DE ESTADO DE SEGURIDAD SOCIAL ● MINISTERIO DE BIENESTAR SOCIAL DE LA NACION

CORTOCIRCUITO EN SEGBA

Un Cajero Defraudaba a Usuarios en el Cobro de las Boletas

LA PLATA, 21 (De nuestro corresponsal).— Fue detenido el cajero de la filial Ensenada de la empresa SEGBA, acusado de defraudación en perjuicio de 34 personas que efectuaron en la mencionada sucursal sus pagos bimestrales correspondientes a los servicios eléctricos.

Se trata de Juan Carlos Pellegrini, quien confesó haber cometido el delito ante la necesidad de paliar una situación económica personal muy grave, según informaron aquí fuentes policiales.

La pesquisa que culmina con la detención de Pellegrini se originó en una denuncia realizada por el señor Vicente Siquini, quien en determinado momento recibió una intimación de SEGBA por falta de pago.

Ante la amenaza de suspensión del servicio eléctrico, y con la seguridad de haber efectuado el pago que se le reclamaba, el señor Siquini se presentó en dependencias de la compañía y exhibió los correspondientes recibos.

Ahora el caso se encuentra instruyéndose con intervención del juez penal de turno, doctor Pablo Peralta Calvo, estimándose que se daría intervención a la Justicia Federal.

Considerando que los defraudados por el cajero son 34, se calcula que el monto de la estufa alcanza los 10 millones de pesos.

Por las características de su proceder, resulta evidente que Pellegrini estaba desesperado por motivo de deudas contraídas, sobre las que actualmente la policía trata de averiguar detalles. La entrega del correspondiente recibo de pago a los beneficiarios del servicio eléctrico, los que, como Siquini, hicieron sus respectivas denuncias, permite comprender que Pellegrini actuó con excesiva ingenuidad, producto de su desesperación.

● **AUTO ROBADO**

También el doctor Pablo Peralta Calvo, se encuentra interviniendo en el caso del robo de un automóvil Renault Gordini, propiedad de Rubén Oscar Acosta, cuya sustracción la cometió Miguel Angel Marcovich, argentino de 20 años, ahora detenido.

Acosta había dejado su rodado estacionado en la playa de los Astilleros Río Santiago, y cuando regresó el auto no estaba.

Tras la denuncia correspondiente, personal policial se abocó a las investigaciones, orientándose rápidamente.

Así fue como pudo dar con Marcovich, cuando éste regresaba al auto robado para irse al parecer con algunos amigos a dar un paseo.

Trascendió en medios policiales de la localidad vecina de Río Santiago, que Marcovich podría estar vinculado a una organización de ladrones de autos que opera en diversos puntos de la provincia de Buenos Aires.

La detención de un chapista especializado en "arreglar" automóviles robados, una semana atrás, al parecer favoreció la pesquisa policial, ya que Marcovich estaría en contacto con aquél para "cambiarle la cara" al Gordini de Acosta.

HORRIBLES QUEMADURAS SUFRIO MUJER AL EXPLOTAR CALENTADOR

LA PLATA, 21 (De nuestro corresponsal).— Por el estallido de un calentador a querosene, una mujer sufrió gravísimas quemaduras en un 90% de su cuerpo y se halla internada en delicado estado.

Se trata de Silvia Acosta, de 27 años, y el accidente se produjo en su vivienda ubicada en el Balneario de Punta Lara. La infortunada mujer, que en un principio fue llevada de urgencia al Hospital "Horacio Cestino" de Ensenada, posteriormente y ante la gravedad que presentaba fue derivada al Hospital "Ramos Mejía" de la Capital. El traslado se realizó en un helicóptero perteneciente a la Prefectura Naval Marítima del puerto local.

● **PERDIO EL BRAZO**

SALTA, 21 (De nuestro corresponsal).— Un obrero sufrió la amputación de su brazo derecho al estallarle un cartucho de dinamita en sus manos mientras realizaba trabajos de exploración de áreas petrolíferas en la zona de Colonia Santa Rosa, distante 45 kilómetros de la ciudad de Orán.

Se trata de Juan Carlos Nievas, de 20 años, quien fue trasladado en un helicóptero de la empresa contratista de YPF hacia el hospital de Orán, donde se encuentra.

Fábrica Arrasada por un Incendio

Ocho dotaciones de bomberos debieron trabajar intensamente y en medio de grandes riesgos para lograr extinguir un incendio que terminó por arrasar todas las instalaciones y mercaderías de una fábrica de pinturas en la localidad bonaerense de Tapiales.

Pese a la magnitud del siniestro y al peligro que representaba la acumulación de materias inflamables y explosivas, no hubo que lamentar víctimas.

El incendio se originó por causas que aún no fueron precisadas, en la fábrica de pinturas "Sintecol", de Callao y Primera Junta, en Tapiales. El fuego comenzó a las 3.30 de hoy y ocho dotaciones de bomberos trabajaron hasta las 6, cuando se consideró extinguido el siniestro.

Las llamas adquirieron extraordinaria magnitud alimentadas por los materiales altamente inflamables que se encontraban en el lugar y se produjeron estallidos de recipientes que, afortunadamente, no tuvieron consecuencias. En un principio, la policía pensó ordenar la evacuación de la zona, pero posteriormente desistió de ello al lograr los bomberos circunscribir y dominar el fuego.

Las pérdidas fueron totales, tanto en el depósito de materiales como en las oficinas de contadurías, y hasta el momento no se ha calculado el monto de las mismas ni informado sobre la cobertura de seguros.

Importaban Marihuana Desde Brasil

Dos importantes procedimientos llevaron a cabo efectivos del Escuadrón 10 Eldorado y del Escuadrón 21 La Quiaca de Gendarmería nacional.

El primero fue realizado por efectivos de la sección Puerto Iguazú frente a las localidades de Presidente Stroessner (Paraguay) y Foz de Iguazú (Brasil).

Como resultado de una investigación se detuvo a Eduardo Micheli, DNI 13.948.300, argentino, de 21 años, soltero, comerciante, domiciliado en Lomas de Zamora, provincia de Buenos Aires, y a Enrique Gabriel Collins, DNI 11.786.866, argentino, de 25 años, mecánico dental, con domicilio en Adrogue, provincia de Buenos Aires, en el paraje Rosetti de la Ruta Nacional N° 12, en circunstancias que viajaban en la camioneta chapa B 473.361 conducida por Micheli en dirección a Buenos Aires, ocultando debajo del asiento y del piso del vehículo 4 paquetes de marihuana prensada secuestrándosele un total de 9.200 kg de dicho estupefaciente, valuada en 45.010.000 pesos.

Fueron puestos a disposición de la Justicia Federal, con aplicación de la Ley 20.771, art. 2 inc. C) y E), de estupefacientes.

En cuanto al segundo, efectivos del Escuadrón 21 La Quiaca secuestraron varios bultos conteniendo 20 kg de hojas de coca de origen boliviana, por un valor de 1.400.000 pesos.

Mató a Parienta de Perón: Prisión

CORRIENTES, 21 (De nuestro corresponsal).— La Cámara del Crimen número 2 de esta ciudad condenó a 25 años de prisión al asesino de Diora Sosa Perón, directamente emparentada con el ex presidente Juan Perón.

Nemesio Irala mató de un tiro a Diora Perón el 12 de febrero de 1978, cuando ingresó a la vivienda que la mujer ocupaba en esta ciudad, con el fin de perpetrar un asalto.

● **EBRIO**

Irala, en estado de ebriedad, ingresó a la finca con la convicción de que no estaba habitada, pero Diora Perón le hizo frente con un revólver.

Irala la atacó con el fin de arrebatarle el arma, y en el forcejeo ésta se disparó e hirió de muerte a la mujer.

La Cámara del Crimen dictó la condena de 25 años de prisión por el voto unánime de sus tres integrantes.

MARDEL: TERROR CON CAPUCHA

UNA MUJER EN PELIGROSA BANDA; ACTUABAN CON LA CARA CUBIERTA

MAR DEL PLATA, 21 (De nuestro corresponsal).— Tras una serie de activas pesquisas, personal perteneciente a la Brigada de Investigaciones de esta ciudad logró poner fin a las andanzas de una activa y peligrosa gavilla de malvivientes que desde mediados de 1979 venía operando en dicha ciudad balnearia.

La comisión actuante procedió a la detención de seis delincuentes, entre los que figura una mujer y ahora trata de localizar a otros tres sujetos que han desaparecido de los lugares que solían frecuentar. Asimismo se comprobó que otro integrante de la gavilla se encuentra actualmente purgando una condena en la cárcel de Villa Devoto.

La pandilla, según se comprobó, resultó autora de 27 atracos, a través de los cuales obtuvo un suculento botín en dinero, alhajas, joyas y otros efectos de valor. Para cometer los hechos, los malvivientes actuaban con el rostro cubierto, motivo por el cual la banda había sido denominada como la de "los encapuchados".

El dinero producto de los ilícitos lo utilizaban en gastos personales y de manutención. Asimismo, los delincuentes recorrían los locales nocturnos y frecuentaban mujeres a las que realizaban costosos regalos.

Los malvivientes detenidos por la policía bonaerense fueron identificados como Juan Facciuto, argentino, de 27 años, casado, sin ocupación, domiciliado en Falucho 2272; María Laura Domecq, argentina, de 31 años, soltera, empleada, domiciliada en el mismo lugar que el anterior; Jorge Alberto Ponce, argentino, de 31 años, casado, sin ocupación, domiciliado en Azopardo 5138; Edgardo Manuel Guzmán, argentino, de 28 años, casado, empleado, domiciliado en Puán 4263; Juan Carlos Martínez, argentino, de 36 años, casado, sin ocupación, domiciliado en Nápoles 4736, y Luis Antonio Domato, argentino, de 30 años, casado.

También formaba parte de la gavilla Luis Lanza, quien se encuentra cumpliendo desde hace un año una condena en la cárcel de Villa Devoto.

María, la pistolera

ASESINAN A SIQUIATRA

ERA GRIEGA Y VIVIA EN LOMAS DE ZAMORA: TODO ES MUY MISTERIOSO

LA PLATA, 21 (De nuestro corresponsal).— Una atmósfera de misterio rodea el hallazgo del cadáver de la siquiatra Alinithi Moutouklan, de nacionalidad griega, en el interior de su departamento de la calle Yrigoyen 8852, de la localidad bonaerense de Lomas de Zamora. Todo hace suponer que la mató un amigo íntimo de la profesional.

La doctora Moutouklan, de 40 años, prestaba servicios en el Hospital Nacional Estévez, del partido mencionado, y vivía sola desde hace años, según informaron los vecinos.

Los efectivos policiales llegaron al departamento de la calle Yrigoyen debido a una denuncia anónima formulada telefónicamente el jueves último en horas de tarde, y encontraron el cuerpo sin vida de la mujer en medio de un desorden generalizado.

El resultado de la autopsia, aún no revelado, podría esclarecer por lo menos los motivos de su deceso, que a los investigadores les resulta un tanto misterioso.

El cuerpo de la víctima no ofrece indicios de haber sido violentado de manera alguna, así como tampoco rastros de envenenamiento.

El desorden imperante en la vivienda, hace no obstante suponer que el o la posible homicida haya ingresado con propósito de robo. Sin embargo, los objetos de valor que la siquiatra poseía, se encontraron intactos. Se trata de un pequeño televisor, algunas joyas, un tapado de piel de nutria e inclusive una suma en efectivo que debería haber interesado a los ladrones.

Sí llamó la atención de la policía una libreta de anotaciones hallada junto al cuerpo sin vida de la víctima, algunas de cuyas hojas parecen haber sido objeto de forcejeo. Este material se encuentra ahora siendo analizado por los peritos, y trascendió que se esperan resultados que puedan favorecer la investigación.

Pese a su carácter reservado, la doctora Moutouklan gozaba del cauteloso aprecio de sus vecinos. Estos, sin embargo, no parecen muy al tanto del ritmo de vida de la víctima, tanto es así que no habían sospechado absolutamente nada respecto de su muerte.

Por las declaraciones de una persona que alquila un departamento en el mismo piso de la doctora, pudo saberse que difícilmente el llamado telefónico que alertó a la policía, haya sido efectuado por algún vecino.

De esto se desprende que alguien, el jueves pasado sabía de la muerte de la siquiatra sin necesidad de haber entrado en su departamento, ni siquiera de vivir cerca del mismo.

El deceso de la doctora Moutouklan se habría producido el miércoles por la noche, según informó la policía.

● **PAREJA DETENIDA**

Personal de la Brigada de Investigaciones de Quilmes detuvo a Juan Carlos García, de 29 años, casado, electricista con domicilio en Rafael Calzada, y a Ana María Thiers de Barberis, de 33, residente en Sarandí, acusados del robo de un automóvil.

SABADO Y DOMINGO
Atendemos todo el día
ESPIA PRIVADO R35
MADE IN JAPAN
Precio $ 99.900.-
BELMONT ELECTRONICA
Av. Córdoba 2404 - 5 - "A"
(1120) Buenos Aires T.E. 48-9834
Horario: 9 a 20 hs.

CONDENA EDWARD KENNEDY AYUDA YANQUI A CHILE

WASHINGTON, 21 (UPI).— Destacados legisladores demócratas acusaron al gobierno del presidente Ronald Reagan de apoyar el terrorismo al haber derogado las sanciones impuestas a Chile, tras el atentado en 1976 contra el ex funcionario chileno Orlando Letelier.

Los senadores **Claiborne Pell** y **Edward Kennedy** dijeron que la medida, anunciada ayer, va contra el objetivo gubernamental de oponerse al terrorismo. Reagan reanudó lazos militares y comerciales con Chile.

Pell, indicó que estaba "particularmente preocupado" porque la comisión de relaciones exteriores del Senado no fue consultada al respecto.

La prohibición de que Chile recibiera ayuda financiera a bajo costo del Banco de la Exportacion - Importacion y la exclusión de la armada chilena en las maniobras navales conjuntas fueron decretadas en represalia por la falta de cooperación del gobierno de Santiago en la investigación del asesinato de Letelier.

Letelier y la señora Moffitt perecieron en Washington el 21 de setiembre de 1976 al explotar una bomba bajo su automóvil.

En un juicio celebrado en Washington, varios hombres acusados de atentado dijeron que recibieron sus órdenes de un alto jefe de la policía secreta chilena, la DINA. El gobierno militar chileno se negó a permitir su extradición a Estados Unidos.

El vocero del Departamento de Estado, William Dyess, dijo que las restricciones sirvieron ya al propósito con que fueron asignadas, y que llegó ya la hora de fortalecer las relaciones entre Chile y Estados Unidos.

COMBATEN PERU Y ECUADOR

Bombardean Helicóptero Peruano; un Muerto 13 Heridos • Cien Comandos Aéreos en Frontera

LIMA, 21 (UPI).— Un helicóptero del Ejército del Perú fue abatido por tropas de Ecuador en la zona fronteriza, desatándose un nuevo enfrentamiento entre ambos países, que dejó como saldo 1 muerto y 13 heridos en el lado peruano.

Fue el número más alto de bajas dado a conocer por Perú desde que se iniciaron los choques fronterizos con Ecuador, a fines del mes pasado.

El Comando Conjunto de las Fuerzas Armadas del Perú dijo en un comunicado que el nuevo incidente ocurrió ayer por la mañana cerca del puesto de vigilancia 4, ubicado en la vertiente oriental de la Cordillera del Cóndor, la que es reclamada por Perú.

El comunicado dijo que un helicóptero del Ejército que realizaba un patrullaje de rutina "en las inmediaciones del puesto 4, fue abatido por fuego desde tierra".

Agregó que para auxiliar al helicóptero, cuyo copiloto murió y el piloto fue gravemente herido, **fueron enviados a la zona otros helicópteros artillados.**

"Al encontrar resistencia, se hizo necesario silenciar el fuego enemigo, procediéndose a desalojar a los invasores del lugar donde se encontraban fortificados y obligándolos a replegarse", dice la nota peruana.

Añadió que las fuerzas peruanas **"capturaron y mantienen dicho lugar"**, que tiene una densa vegetación.

El comunicado también dijo que a raíz de la operación resultaron heridos otros 12 militares peruanos. El copiloto que falleció fue identificado como el teniente Julio Ponce.

El ministro de Relaciones Exteriores, Javier Arias Stella, dijo esta madrugada que a causa del nuevo enfrentamiento "hay una situación de alerta en las Fuerzas Armadas".

Manifestó que Perú espera "que la sensatez prive en los dirigentes del Ecuador".

DETIENEN AVION FRANCES

LIMA, 21 (AFP).— Un avión de la compañía Air France se encuentra intervenido aquí en el Aeropuerto Internacional Jorge Chávez.

Se exige la presencia del embajador de Francia para abrir grandes cajas destinadas como carga a Quito, Ecuador. Presumiblemente se trataría de armas.

● CIEN COMANDOS

QUITO, 21 (ANSA).— Cien comandos peruanos aerotransportados por helicópteros artillados descendieron ayer en las guarniciones ecuatorianas de Mayaycú y Manchinaza, rompiendo el cese de fuego acordado por los dos países el 3 de este mes, se anunció oficialmente aquí hoy.

El secretario nacional de Información Pública, Augusto Alvarado, informó que hubo esta mañana dos ataques a los mencionados campos militares, uno a las 7 y el otro a las 10. Indicó que los aparatos artillados realizaron varias incursiones, ametrallando el sitio, y que luego desembarcaron las tropas especiales de asalto.

Cobrará 26 Palos Verdes, Ofendida Miss 'Mimosa'

WASHINGTON, 21 (EFE).— La revista norteamericana "Penthouse" tendrá que pagar 26 millones de dólares en concepto de indemnización a una ex "miss" del Estado de Wyoming, según decretó hoy un juez federal.

El año pasado, la revista publicó un reportaje titulado "Miss Wyoming salva al mundo", en el que indicaba que Jayne Pring practicaba actos sexuales aberrantes en un concurso de belleza.

El jurado que decidió sobre la demanda resolvió que la revista difamó a la ex "miss", y que como compensación tendrá que pagarle 26 millones de dólares (una cuarta parte de lo que ella habra solicitado como indemnización).

La señorita Pring, de 26 años, se mostró satisfecha por el veredicto, pero comentó que 'de todas maneras todo el mundo seguirá acordándose cuando mire el reportaje'.

EL PAPA CON LOS LEPROSOS

MANILA, 21 (ANSA).— Lo mismo que en Africa y en Brasil, el Papa también quiso encontrarse con un grupo de leprosos en Filipinas. Estos acogieron al Papa con emoción.

Juan Pablo II, poco antes de ir hoy a los estudios de "Radio Veritas" de Manila, se encontró allí cerca con los pacientes del leprosario de Tala.

El Pontífice invocó para ellos la ayuda del beato Lazzaro de Kyoto, uno de los 16 "mártires de Nagasaki" que fueron elevados a los altares hace tres días en Manila. El japonés Lazzaro era leproso.

El Pontífice se comprometió después a "proclamar ante el mundo la necesidad de una mayor conciencia del hecho de que con una ayuda apropiada esta grave enfermedad (la lepra) puede ser curada".

El Pontífice lamentó "los muchos malentendidos con los que tantas personas de la sociedad continúan asociando al morbo de Hansen".

Wojtyla, con el rostro en lágrimas, abrazó a algunos enfermos, muchos de los cuales lloraron cuando el Papa, hablando en el idioma más difundido en Filipinas les dijo: "Me confío a vuestra oración y a vuestro amor". En idioma tagalo: "Inibahabilin ko ang ang aking, sarili sa inyong panalangin".

● MENESTEROSOS

MANILA, 21 (AFP).— Antes de regresar hoy de Legazpi a Manila, El Papa Juan Pablo II tomó conocimiento de una petición que le enviaron varias decenas de miles de habitantes de aquella ciudad, amenazados con que se les expulse de sus miserables moradas.

"Estábamos contentos en nuestros chamizos. Pensábamos que también Cristo en Belén había sido un 'squatter'. Pero la paz no nos ha sido dada y muchos de nosotros estamos sometidos a acciones judiciales", decía el documento.

TIEMPO DE ANGUSTIA

Pide la ETA la Renuncia del Ministro del Interior y Libertad de 300 Vascos. Sin Noticias de los Tres Cónsules Secuestrados

MADRID, 21 (AP).— El gobierno español encaraba hoy las demandas de los separatistas vascos, que en un audaz desafío a las autoridades madrileñas secuestraron a los cónsules honorarios de Austria, Uruguay y El Salvador.

El parlamento español, mientras tanto, no consiguió ayer obtener mayoría por un margen de 7 votos para confirmar al primer ministro designado, Leopoldo Calvo Sotelo, aunque se estima que será confirmado cuando el parlamento se reúna nuevamente el lunes.

Las condiciones de los secuestradores fueron enumeradas en una conversación telefónica, ayer, a los medios de prensa vascos. Según la información, los tres cónsules, todos ciudadnos españoles, fueron secuestrados por la rama moderada de la Organización Separatista ETA, y los intentos de capturar a los cónsules, portugués y de Alemania Federal fracasaron pues los diplomáticos se hallaban ausentes cuando los guerrilleros realizaron la operación.

En la llamada telefónica se especificó que los secuestradores demandan la **libertad de 300 vascos encarcelados por terroristas, de ETA; la depuración de "fascistas" en la policía, y el despido del ministro del interior, cuyo ministerio dirige el Departamento de Policía. También se exigió un referéndum sobre la controvertida instalación de plantas nucleares en las provincias vascas.**

No se especificó qué ocurrirá a los cónsules si las demandas son rechazadas, y el gobierno no formuló declaraciones al respecto.

La familia del cónsul uruguayo, Gabriel Biurrum Altavil, de 47 años, dijo que los guerrilleros afirmaron que Biurrum no sería dañado y que su propósito era atraer la atención internacional.

La línea dura de ETA fue acusada de 95 asesinatos políticos el año pasado. Esta fracción exige independencia y un gobierno marxista para las provincias vascas, mientras que los moderados declaran que están dispuestos a negociar con Madrid mayor autonomía para la región.

Los otros cónsules secuestrados son Hermann Korsatko, de Austria, y Antonio Alfaro Fernández, de El Salvador.

ESPANTOSA MASACRE EN JAVA: HALLAN 58 CADAVERES EN RIOS

YAKARTA, 21 (AFP).— Una espantosa matanza con posibles implicancias políticas hizo correr ríos de sangre en varios pueblos de la isla de Java, reveló hoy en la capital indonesia una misión parlamentaria que visitó la región.

Cincuenta y ocho cadáveres destrozados fueron hallados hasta ahora, en lo que parece haber sido una orgiástica masacre nocturna de pobladores acusados sin mayores pruebas de ser criminales, ladrones, brujos y oscuros oficiantes de magia negra.

La matanza permaneció absolutamente ignorada durante más de un mes, hasta que tres parlamentarios indonesios, Jusuf Hasyim, Hizbul y Huda, hicieron a la prensa un espeluznante relato de hordas de hasta 100 individuos atacando de noche a la población a puñaladas, machetazos y garrotazos.

Las víctimas de esta acción, que abarcó a nueve distritos de la región de Jember, fueron ultimadas en el valle, en arrozales y a veces en sus propias casas, y después enterradas de cualquier manera o simplemente arrojadas a ríos.

El furor asesino se desencadenó el 10 de enero en el distrito de Bangsalsari, al oeste de la ciudad de Jember.

Después, prácticamente cada día se veían cadáveres flotando sobre las aguas del río.

Los tres parlamentarios indicaron que entre las víctimas figuran también algunos devotos musulmanes, entre ellos un maestro de escuela coránico y un notable islámico.

P.A.M.I.

LLAMADO A INSCRIPCION DE PRESTADORES DE RADIOLOGIA PRIMER NIVEL EN DELEGACIONES REGIONALES VIII Y X

(CONURBANO)

El Instituto Nacional de Servicios Sociales para Jubilados y Pensionados llama a Inscripción de Efectores de Radiología de Primer Nivel en el Registro Permanente de Efectores para desempeñarse como prestadores en el Programa de Atención Médica Integral (PAMI) en jurisdicción de las Delegaciones Regionales VIII y X (Conurbano):

Será condición elemental reunir los siguientes requisitos:

a) Título de Especialista en Radiología.
b) Dos equipos de más de 200 Ma de potencia.
c) Sala de estudios blindada que cuente con la aprobación de la C.N.E.A. o Institución competente.
d) Diez o menos escalones de acceso a la Institución y/o ascensor.

La información, retiro y entrega de formularios de inscripción se efectuará desde el 23 de febrero hasta el 6 de marzo de 1981, de 8 a 17 horas en las siguientes direcciones:

Delegación Regional VIII:
MITRE 439 - SAN MARTIN
Delegación Regional X:
HIPOLITO YRIGOYEN 5172 - LANUS
MINISTERIO DE BIENESTAR SOCIAL
SECRETARIA DE ESTADO DE SEGURIDAD SOCIAL
INSTITUTO NACIONAL DE SERVICIOS SOCIALES PARA JUBILADOS Y PENSIONADOS

UN TIBURON EN EL RIO

Julio Romero Cumplió la Proeza de Unir a Nado los Puertos de Rosario y Buenos Aires

El nadador entrerriano Julio César Romero, perteneciente a la Policía de Paraná, Entre Ríos, logró la hazaña de unir el puerto de Rosario con el de esta Capital, al tocar el paredón de la Dársena "F", después de nadar más de 81 horas para recorrer 420 kilómetros. El bravo deportista se lanzó a las aguas del río Paraná el miércoles pasado a las 5.14 y alcanzó la anhelada meta a las 14.45. La proeza de Romero fue cumplida en homenaje al legendario Pedro Candiotti, el "Tiburón de Quilla".

● **EL RAID**

El bravo nadador, integrante de la Policía de Paraná, Entre Ríos, se lanzó a las aguas del río Paraná, el miércoles pasado a las 5.14, a la altura del Puerto de Rosario, con el objeto de unir esa ciudad con Buenos Aires, con un recorrido de 420 Km.

El joven deportista de 31 años, oriundo de Paraná, antes de seguir el camino que en siete oportunidades había iniciado Pedro Candioti (El Tiburón de Quilla) se persignó y prometió llegar hasta la meta soñada para convertirse en el primer nadador argentino que cumpliese la hazaña. Si bien Antonio Abertondo logró su propósito, lo hizo por otro trayecto.

Cubierto de lanolina, con antiparras y gorro de goma, Romero se arrojó al indomable Paraná ovacionado por una gran multitud que se aglomeró en las inmediaciones del puerto local para darle el saludo entusiasta como hijo dilecto.

Romero, nadando a más de 60 brazadas por minuto, fue alejándose de Rosario, siempre acompañado por el bote de la Prefectura Naval rosarina.

Nadando estilo crawl, el policía entrerriano fue aumentando el número de brazadas demostrando un impecable estado físico. Cabe recordar que Romero, cumplió como prólogo de este raid, el trayecto que une Goya (Corrientes) con Paraná (Entre Ríos). Además, en esa oportunidad a su llegada, el joven nadador declaró que próximamente trataría de unir Rosario con Buenos Aires en memoria del legendario Candiotti.

Llegó Romero, el tiburón del río, el hombre que logró lo que Candioti no pudo realizar

Julio Alberto Romero es largamente conocido por su participación en competencias de orden nacional e internacional disputadas en río y mar, representando siempre a la provincia de Entre Ríos. En 1971 unió los puertos de Villa Urquiza y Paraná, distantes 45 kilómetros, siendo ésta la primera vez que realizó un raid. En 1975, logró unir las ciudades de La Paz y Paraná (190 kilómetros). En el mismo año, como consecuencia de un fuerte temporal, a la altura de Goya, debio abandonar su intento de unir los puertos de Piracuá (Corrientes) y Paraná, sobre una distancia de 600 kilómetros. Participó cinco veces en la maratón de Santa Fe-Coronda. Dos veces compitió en la maratón Chapadmalal-Mar del Plata.

● **ROMERO SE ACERCA**

Después de nadar casi por espacio de 72 horas, Romero, en las primeras horas de hoy, se encontraba a la altura del puerto de Olivos, a la espera de la bajante del Río de la Plata.

Con un estado físico ideal, Romero, a las 11.30 estaba a la altura de la calle Republiquetas (Escuela de Mecánica de la Armada). A partir de allí, sus acompañantes comenzaron a tirar luces de bengala y a estimularlo a viva voz y con toda clase de sonidos. Romero, nadando, estilo libre, a 57 brazadas por minuto se fue acercando al puerto metropolitano, pero al estar cerca de la Dársena "F" encontró aguas muertas y eso hizo más dificultoso su accionar, que de por sí fue más lento. Pero no obstante ese inconveniente el bravo nadador entrerriano alcanzó la meta final, entre una gran algarabía por parte de todos sus acompañantes y del público que se congregó en las inmediaciones de la dársena. Romero es el primer nadador argentino que logra la hazaña de cumplir el raid Rosario-Buenos Aires, tantas veces soñado por el legendario Pedro Candiotti.

Julio Alberto Romero culminó la hazaña a las 14.45 cumpliendo de esta manera 81.45 horas nadando desde Rosario, partió el día 18 a las 5 de la mañana.

Fue recibido por un centenar de personas con estruendosos aplausos y gritos bocinas de los coches camiones, sonaron las sirenas de los barcos de los patrulleros y de las ambulancias.

En un emocionado abrazo se unió con su señora, Norma Atencio y sus hijas Gabriela de 5 y Noelia de 7 años, además de otros familiares y amigos, fueron múltiples los abrazos.

Salió del agua caminando normalmente en perfecto estado, entre gritos saludos y vivas, fue trasladado al Hospital Churruca donde le realizarán un examen y luego se trasladará a la Policía Montada donde descansará hasta el día martes, ese día en el Círculo de Suboficiales le realizarán una fiesta y entrega de premios.

Al ser entrevistado por CRONICA comentó: **"Agradezco a CRONICA por todo el apoyo que me ha brindado y agredezco que me hayan abierto las puertas para realizar esta gran aventura, la próxima si me lo permite el médico será cruzar el Canal de la Mancha en el invierno".**

Al acercarle la camilla dijo **"no gracias, puedo caminar yo solo".**

Fue recibido además por oficiales y suboficiales de la Policía de Entre Ríos, de la Capital Federal y de la Prefectura Naval Argentina.

El señor José Cipolla director del Primer Centro Gráfico de Difusión Internacional del Arte Argentino le entregó una tarjeta para que retire como obsequio un cuadro de un gran maestro - pintor argentino.

Se le notaba la gran felicidad al lograr esta hazaña, siempre sonriente y con sus brazos elevados, **"La parte más difícil fue cuando llegué a Olivos a partir de ese momento me costó mucho, pero con esfuerzo lo pude lograr nuevamente gracias a CRONICA por su apoyo"** agregó.

El infatigable nadador camina, asediado por el público que se congregó para palpitar la llegada.

Es el único que logró unir a nado Rosario y Buenos Aires. Una proeza.

CUATRO MUERTOS AL ARDER UNA MODESTA CASILLA

Cuatro personas de modesta condición, entre ellas una anciana y dos niños, perecieron carbonizados en el incendio de la modesta vivienda que ocupaban en Villa Fiorito.

La tragedia se desencadenó esta madrugada a la 1 cuando por razones desconocidas tomó fuego una de las paredes de cartón de lo que prácticamente era una simple casilla construida con materiales precarios, principalmente tablas de cajones y cartón prensado.

● **NO TUVIERON SALVACION**

La combustibilidad de esos elementos determinó que las llamas se propagaran con tal rapidez que no dieron tiempo a los moradores intentar alguna maniobra de salvación, seguramente al sorprenderlos durante el sueño.

La casilla estaba ubicada en la calle Plumerillo, entre las de Catamarca y General Paz, en Villa Fiorito, y allí concurrieron rápidamente los bomberos de Lomas de Zamora, que fueron impotentes para salvar a las cuatro personas que murieron calcinadas en las llamas del incendio.

Posteriormente la policía identificó a las víctimas como Benita Siampi, de 83 años; Romualdo Alderete, de 42, y sus hijas Ana Lucy y Claudia Zulma Alderete, de 14 y 10 años, respectivamente.

Los vecinos del lugar dijeron que el grupo constituía una familia muy unida, sostenida con el trabajo de jornalero de Romualdo Alderete y que las niñas estaban muy bien conceptuadas en la escuela primaria a la concurrían.

● **DOS MUERTOS EN CHOQUE**

LA PLATA, 21 (De nuestro corresponsal).— Dos personas perdieron la vida y otras dos resultaron con heridas de gravedad en un trágico accidente de tránsito ocurrido hoy en el cruce de las rutas nacional 8 y provincial 41, en jurisdicción de San Antonio de Areco.

Por causas aún no establecidas, chocaron frontalmente en ese lugar un automóvil Ford Falcon, patente B-559.365, guiado por Aquiles Carasales, de 69 años, a quien acompañaba María Ferreti, y una pick-up Ford, sin patente, conducida por Alberto Auton, argentino de 25 años, en la que también viajaba Víctor González, de 37 años.

A raíz del impacto Carasales y su acompañante murieron en el acto, mientras que los ocupantes de la pick-up sufrieron heridas graves.

Como, puede observarse el violento impacto dá la sensación de que los vehículos corrían a impresionante velocidad.

Argentina acechó constantemente la valla rival. Un triunfazo que clasifica.

Espíndola primer gol. Cecchi lo abraza.

La habilidad de Espíndola frente a Venezuela. Sensacional.

Ahora, que Vengan los Macacos

GOLEAMOS A VENEZUELA Y SOMOS CANDIDATAZOS

TEXTOS DE JORGE BARRAZA. TELEFOTOS DE GUALBERTO MARTINEZ.

GUAYAQUIL, 21 (De nuestro enviado especial).— Saporiti y Poncini, estrechados en un abrazo interminable, mientras los chicos van sumándose a la montaña humana, que sintetiza la euforia argentina. La selección ya ganó y se aseguró el pase a las finales. Ahora falta Brasil para saber quién termina primero en la zona. Pero lo esencial, lo fundamental, ya está cumplido. La Selección Juvenil sigue firme su paso a la conquista del torneo Sudamericano.

Por eso se justifica esta euforia. Esta escena donde se mezclan emoción y alegría incontenible.

Porque después de un comienzo irregular, donde el equipo no podía encontrar su nivel, se concretó otra victoria espectacular por 3 a 0, borrando a Venezuela del campo.

La lluvia hizo suponer que el partido podía ser suspendido. Pero afortunadamente eso no ocurrió y la Selección concretó la resonante victoria. Venezuela solo atinó parapetarse en su sector y tratar de salir en contraataque para sorprender al fondo argentino. Pero, salvo en esporádicas aportunidades, donde lograron acercarse al área de nuestro equipo, todo fue de Argentina. Gran trabajo de Espíndola, Rinaldi, Cecchi, Pautasso y el pibe Tapia. Sobre todo en la segunda parte, donde el equipo encontró la medida para imponer el ritmo y la potencia en llegada, consolidando el triunfo con dos goles espectaculares.

● A PARTIR DE ESPINDOLA

El estado del campo, y la persistente lluvia perjudicaron a nuestra Selección. Si bien, los inconvenientes se produjeron para ambos equipos, el juego de la Selección Argentina, de pelota al pie, triangulaciones y toque, se vio frustrado por el pésimo estado del piso. Venezuela, que solo buscó defenderse y responder en base a pelotazos, no tuvo mayores inconvenientes.

Pero cuando el partido se iba a los vestuarios, sobre los 42' del primer tiempo, Espíndola abrió la cuenta y Venezuela se desmoronó. En la reanudación, Argentina fue una tromba. Apareció el pibe Reinaldi; Tapia se hizo presente con toda la capacidad creadora; Cecchi hizo valer su potencia, y los desenganches de Pautasso, comenzaron a provocar una brecha amplia por su lateral, dejando a los venezolanos partidos en dos. Y si no está Regla, arquero de los derrotados, que tuvo una actuación excepcional, el resultado pudo ser catastrófico.

Por eso se justifica lo que seguimos viendo. Todos los muchachos, bajo la lluvia que siguió cayendo en todo el segundo tiempo, y que todavía persiste aquí en Guayaquil, se siguen abrazando, junto a los técnicos del equipo, y a los argentinos que acompañan al equipo. Un grupo de cincuenta a sesenta personas, familiares en su mayoría de los integrantes del equipo, que alienta incesantemente, también saltó al campo para fundirse en el abrazo con los integrantes del plantel. Es que Argentina demostró que cuando van pasando los minutos y los partidos, va mejorando su nivel. El propio Espíndola lo reconoció después del partido...

—No... no estoy conforme. Tenemos que andar mejor. Yo no sé qué pasa. Me cuesta entrar en el ritmo al que estoy acostumbrado. Me desubico. Tengo la orden de rotar con Tapia y no nos sale. Y creo que ahí viene el descalabro...

Sin embargo, y pese a esta opinión, muy valiosa, la Selección va encontrando su nivel.

Tapia, que está preocupado por su estado gripal, que todavía no lo deja redondear una actuación como la que él pretende, también nos dejó su opinión.

—No... no estoy para jugar noventa minutos. Me ahogo. Me agarran ataques de tos en pleno partido y no me permiten respirar bien. Todavía no alcanzamos el nivel que podemos. Pero creo que a medida que avancen los partidos vamos a andar mejor. Contra Brasil va a ser un gran partido. Y ahí van a conocer el verdadero nivel del Seleccionado. Todavía no rendimos. Aunque este triunfo, que casi nos clasifica, que nos deja al borde de la clasificación, nos haya puesto eufóricos a todos. Creo que no hay que preocuparse, porque vamos a mejorar.

EN SINTESIS

Argentina: Torres; Burruchaga, Giovagnoli, Ruggeri y Pautasso; Morresi, Martino y Espíndola; Cecchi, Rinaldi y Tapia. DT: Saporiti.

Venezuela: Regla; Urdaneta, Chacón, Parra y García; Arana, Capasso y Vivarini; Barco, Fernández y N. Torres. DT: Placencia.

Gol en el 1er tiempo: 42m Espíndola (A).

Goles en el 2° tiempo: 9m Rinaldi y 18m Ruggeri (A).

Cambios: Urruti y Palermo por Morressi y Martino (A); Tineo por Barco y Alvarez por Arana en Venezuela.

Arbitro: Elías Jacome (Ecuador).

ESTE PARTIDO LO JUGARON EN FAMILIA

GUAYAQUIL, 21 (De nuestro enviado especial).— No exageramos. A la hora de iniciación del partido, había nada más que seiscientas personas en el estadio. Las contamos una por una.

Parecía que Argentina y Venezuela estuvieran jugando un amistoso a puertas cerradas. El público se quedó en su casa porque a la misma hora la televisión ecuatoriana proyectó las imágenes del partido que en Quito, por el grupo "A", jugaron Ecuador y Bolivia.

Seguramente nunca la Selección Juvenil argentina volverá a jugar un cotejo ante tan poca cantidad de espectadores.

● VIAJARIA GRONDONA

Es probable que para los partidos semifinales viaje a esta ciudad el titular de AFA, Julio Grondona. Además, anoche regresó a Buenos Aires el presidente de la delegación argentina, Eduardo De Luca siendo reemplazado por el presidente de Platense, Alfredo Ginanni.

Y ALLA ARRIBA, BOLIVIA-BRASIL

LA PAZ, 21 (EFE).— Con mucha expectativa es esperado el partido que disputarán mañana en esta ciudad por las eliminatorias del Campeonato Mundial de España las selecciones de Bolivia y Brasil. Todos los comentarios y acusaciones previas pasarán a segundo plano cuando se encuentren frente a frente ambas escuadras.

Bolivia está tonificada merced al triunfo conseguido en esta misma ciudad frente al débil representativo de Venezuela por 3 a 0.

En esa oportunidad el elenco dirigido por Ramiro Blaccut cumplió una muy buena actuación, dejando conformes a los periodistas y al público. Brasil, por su parte, luego del difícil triunfo en Caracas, mantuvo una serie de encuentros amistosos en Ecuador, (le ganó 6 a 0 a la selección de ese país), donde dejó plenamente satisfechos a todos.

El mayor problema que deberá superar el "scratch" carioca será el de la altura.

Ni el técnico, Telé Santana, ni los jugadores han dejado de preocuparse por los 3.600 metros sobre el nivel del mar que tiene La Paz.

● HOLANDA SE JUEGA

PARIS, 21 (AFP).— El seleccionado de Holanda enfrentará a Chipre en un cotejo válido por las eliminatorias del Campeonato Mundial España 82. Si no fuera por el riesgo que corren los "naranjas" de quedar fuera de dicho certamen, el partido no tendría mayor trascendencia.

Chipre es un equipo muy débil, que ha perdido los cinco encuentros que disputó por estas instancias previas al Mundial.

Pero Holanda cayó derrotado en sus dos anteriores presentaciones y debe golear imperiosamente a los chipriotas si quiere mantener intactas sus posibilidades.

El grupo es liderado por Bélgica con siete puntos en cinco presentaciones.

"PARAGUAZO" PARA LOS URUGUAYOS

QUITO, 21 (EFE.— Sorpresiva derrota de Uruguay a manos de la selección paraguaya por dos goles contra uno.

El primer tiempo ya había finalizado con ese resultado. Los guaraníes aprovecharon las fallas de la defensa "charrúa" para marcar los dos goles, Mora a los 12 minutos y Segovia a los 38.

Mientras que Anchetta marcó el gol uruguayo.

En la primera etapa los paraguayos sorprendieron al elenco celeste al adoptar una franca posición ofensiva.

En la segunda mitad y con el triunfo parcial en su haber, se dedicaron a especular con el contragolpe, creando varias situaciones propicias para convertir.

● BOLIVIA

En el primer partido de la jornada, Ecuador y Bolivia empataron en un gol por bando.

Los dos goles fueron marcados en los últimos cuatro minutos del cotejo, ambos mediante tiros libres.

ATLETICO Y VALENCIA RESPIRAN PENSANDO QUE SERAN LOCALES

MADRID, 21 (EFE).— El campeonato de primera división de la Liga Española de Fútbol parece un hierro al rojo. Está que pela... Atlético de Madrid es quien señorea arriba pero lo tienen a mal traer el Barcelona a un punto y Valencia con dos menos, quienes se han convertido en sombra negra del líder. Las posibilidades se inclinan en favor de los punteros pues el Atlético de Madrid será local recibiendo al Hércules y el Valencia al Valladolid. No estará muy seguro el Barcelona que irá a visitar al Betis que está en el cuarto lugar, cumpliendo una muy buena campaña y animándose a los mejores.

Por su parte, el Real Sociedad, que con 27 puntos en su haber puede ser rival de peligro para cualquiera, tendrá la ventaja de jugar en su cancha donde recibirá al Salamanca; Las Palmas, al Zaragoza; Osasuna al alicaído Real Madrid, que intentará en estas últimas fechas levantar un poco la puntería, dado que esta campaña cumplida ha decepcionado a sus parciales más fervientes; Gijón recibirá a Almería; Español al A de Bilbao y Murcia al Sevilla.

LA FECHA DE ITALIA TENDRA EL SABOR DE LA LUCHA DE VECINOS

ROMA, 21 (ANSA).— La tercera joranda de la segunda rueda del campeonato de fútbol de primera división italiano se presenta emocionante dado que se disputarán clásicos entre equipos de las mismas ciudades o regiones. Arriba el torneo está muy reñido con el Roma señoreando con 23 puntos, seguido por Inter con 22 y Juventus 21. Por abajo, el drama es terrible. Siete equipos comparten los lugares más rezagados separados solamente de dos puntos, es decir que la lucha será sin tregua. En el fondo anufraga Perugia, con solo ocho puntos.

El Roma, que está a la vanguardia, jugará como local frente al Bologna, un equipo penalizado con 5 puntos por el escándalo ya mencionado. Todo hace suponer que Roma se quedará con los puntos. Inter, que marcha segundo, recibirá al Como, un equipo chico de provincia que ha sabido dar muchas sorpresas desagradables a las escuadras mayores. En los otros partidos: Juventus recibirá a Brescia; Ascoli al Cagliari; Catanzaro al Fiorentina, Perugia al udinese y Pistoiese recibirá al Napoli.

¡POBRE "LOBO"! LE HI

Mercuri falla en el centro. No puede pegarle, pero para su suerte Luniz tampoco alcanza.

Los Goles Llegaron en el 2º Tiem

Dos clásicas casacas frente a frente en Quilmes, el local y Gimnasia y Esgrima, dos que tienen muchas ganas de volver al círculo privilegiado, iniciaron esta tarde el largo vía crucis del campeonato de la "B" en busca de la coronación. Novedades en ambos conjuntos que mostraron algunas caras nuevas buscando el potencial ideal. Discreta cantidad de público y la expectativa reinante en todo el estadio. El camino hacia el campeonato ya comenzó. No bien se puso la pelota en movimiento hubo un minuto de silencio en homenaje a J. J. Alvarez, árbitro de otrora, de larga actuación.

Ya en el minuto 10, Ubeda cortó un avance rival dio para Lacava Shell, rápida escapada en diagonal al arco, buen zurdazo pero, falto de dirección. Un cuarto de hora de juego, ahora todo bastante parejo y con las mismas intenciones: fútbol ofensivo.

Por momentos el calor apretaba y el juego mostraba altibajos, era bastante cortado por infracciones que motivaban interrupciones lo que le quitaba brillantez. Buena intentona de Luñiz que escapó eludiendo a O. Perez, enfrentó al arquero, remató mal, corrió Lorea en procura de la pelota, pero no llegó. Oportunidad perdida. Se trabajaba mucho en medio campo con muy buena labor de Casinerio.

El período entraba en su ocaso, pero hubo dos situaciones de peligro. 40m. Chazarreta dio a Pezzatti, toque para Beltrán, surgió el arquero Tocalli y cortó con mucho acierto. En el contragolpe, Ubeda entregó pase para Lacava Shell que remató sorp[illegible] ló Mércuri y, con un[illegible] corner ahogando el p[illegible]

● **SEGUNDO TIEMP[illegible]**

Mucha expectativa [illegible] de esta segunda et[illegible] que estaba sin goles, p[illegible] en cualquier momento [illegible] queros tuvieron bas[illegible] especial el de Gim[illegible] combinó con Milozzi [illegible] se lo perdió al salir [illegible] horizontal. Todo bas[illegible]

En el minuto 20, cu[illegible] ba el dominio quilme[illegible] pelota Casinerio, en fr[illegible] pero Fertonani lo d[illegible] abierto para Lacava S[illegible] el cabezazo de Lorea, [illegible] gó.

Este panorama mo[illegible] teniendo más la pelo[illegible]

QUILMES 2 GIMNASIA

QUILMES: Tocalli; [illegible] rren, Fertonani, Gr[illegible] rea, Ubeda, Luñiz, [illegible] Shell. AS: Palacios [illegible] Baigorria, Salinas [illegible] von.

GIMNASIA: Merc[illegible] guain, O.Pérez, Ca[illegible] selli, Pezzatti, Do[illegible] Chazarreta. AS: Ca[illegible] nín. SC: A.Roma, G[illegible] Juan Guillermo.

Arbitro: Lamolina

Cancha: Quilmes

EL "GALLO", UNA MAQUINA

MORON 3
TEMPERLEY 0

DEPORTIVO MORON: Peidró; Guerrero, Gómez, Franchosi, Stagliano, Colombatti, López, Gille, Alvarez, Ruiz y Carrasana. D.T.: Griguol.

TEMPERLEY: Casse; Bustos, Mazzotto, Campelo, Chacama, Romero, Almeida, Tula, Candedo. Vázquez y Nogueira. D.T.: Capparelli.

Arbitro: Hay.

Cancha: Morón.

Goles en el segundo tiempo: 14m. Gómez (DM), 16m. Alvarez (DM), 21m. Gómez, de penal (DM).

ESPAÑOL 1
EL PORVENIR 0

DEP. ESPAÑOL: J.L.Fernández; Trezeguet, Bernárdez, L.Pérez, Vilanoba, Fleitas, Rivero, Bello Meza, Díaz, Moreno y J.O.Fernández. AS: Catalano. DT: R.Ithurrieta. SC: Gallego, Quiroga, Corvo y Franzoni.

EL PORVENIR: C.López; R.Benítez, Volk, H.López, R.Fernández, Domínguez, Cáceres, Acevedo, Lalli, Coronel y R.Pérez. AS: O.Pérez. DT: J.Masalis. SC: Benedetti, Del Veliz, O.Benítez y Espósito.

Arbitro: J.C.González

Cancha: Español

Gol en el segundo tiempo: 8m. Rivero (E).

ARMENIO 0
ESTUDIANTES 2

ARMENIO: Polito; Navarro, Meneghetti, Di Plácido, Comerci, Soria, Lanutti, Saa, Acuña, Avilés y López. AS: Parsechián. DT: M. Conigliaro. SC: Paggiola, Albanese, Leone y Luna.

ESTUDIANTES: Giorgetti; Belloni, Filipetti, Zucarini, Fusani, Paz, Gizzi, Cortés, Vázquez, Baldovino y Barufaldi. AS: Manis. DT: R. Trigilli. SC: Aponte, Lepore, Fronciani y Pereyra.

Arbitro: J. C. Crespi.

Cancha: Def. de Belgrano.

Gol en el primer tiempo: 34m. Vázquez (E).

Gol en el segundo tiempo: 16m. Gizzi, de penal (E).

ITALIANO 1
ARG. DE QUILMES 1

ITALIANO: Lanari; Foresi, Alvarez, Cejas, Ríos, Díaz, Seppaquercia, Redondo, Cabrera, Castro y Heredia. AS: Gasparoni. DT: A. D'Accorso. SC: Albariño, Bergessio, Valdivia y Espíndola.

ARG. DE QUILMES: Moravec; Chirdo, Waczynsky, Casanueva, De Marta, Barrera, Toledo, Parada, Magliano, Gutiérrez y Verón. AS: Nazar DT: O. Malvernat. SC: Magallán, Cielinsky, Focacci y Durso.

ARBITRO: E. Fernández

CANCHA: Platense.

Goles en el primer tiempo: 19m. Toledo (AQ) y 40m. Heredia (I).

TALLERES 0
DALMINE 1

TALLERES: Balbiano; Giménez, Pereyra, Filipetto, Loperena, Balbuena, Logatto, Aguilar, Saturno, Berlingieri y Gómez de Armas. D.T.: Villamor.

VILLA DALMINE: Bignone; Pintos, Schaer, Garrica, Felipe, Conte, Gutierrez, Infrán, Gallardo, Letanú y Fernández. D.T.: Leonardi.

Arbitro: Coradina.

Cancha: Lanús.

Gol en el primer tiempo: 20m. Letanú (VD).

ALMAGRO 0
DEFENSORES 2

ALMAGRO: Torres; Moglia, Escobar, Gizzi, Asad, Troncone, Campos, Figueroa, Vivas, Ferreras y Catalán. AS: Aldao. DT: O. Sosa. SC: Gasparini, Guzzi, Rigolino y Pereiro.

DEFENSORES: Kadijevik, Ielamo, Montenegro, Imaz, Castellanos, Barrios, García, Oca, Lucero, Schiapacasse y O. Más. AS: Lugano. DT: V. Spinetto. SC: Salzano, Sandoval, Ronci y Benet.

Arbitro: J. Rolando.

Cancha: Almagro.

Goles en el segundo tiempo: 3m. Schiapacasse (D) y 11m. Oca (D).

LOS ANDES 1
ALTE. BROWN 2

LOS ANDES: Yonadi; Giorgi, Escandón, Roi, Fuentes, Vázquez, Ríos, Atondo, A. González, Díaz y Cuellos. A.S.: Quiroga. S.C.: Del Curto, Cerrezuela, D. Sánchez y Cortina. D.T.: Mansilla.

ALMIRANTE BROWN: Pistone; Ortiz, Podeley, I. Sánchez, Tobio, Biain, Almada, Riveira, Abatto, Gómez y Greco. A.S.: Domínguez. S.C.: Gonari, Garcé, Crespo y Ayala. D.T.: Diez.

Arbitro: Gallina.

Cancha: Los Andes.

Gol en el primer tiempo: 1m. Abatto (AB).

Goles en el segundo tiempo: 16m. A. González (LA), 33m. Ortiz (AB).

TIGRE 0
BANFIELD 2

Difícil compromiso en su primer partido en la Divisional "B", para uno de los descendidos del círculo privilegiado, Tigre.

Ambos equipos generaron un partido disputado, pero de escaso nivel técnico, siendo el conjunto local el que llevó más riesgo a la valla visitante.

TIGRE: Caffaro; Mántaras, Giustozzi, Del Capellán, Wolff, Urchevick, Ianuzzi, Carrizo, Paruzzo, Biondi y Passini. A.S.: García. D.T.: Rodríguez. S.C.: Marquez, Sanz, Juárez y Blanco.

BANFIELD: Buttice; Moris, Ramírez, Baltar, Zywicka, Rodríguez, Ferreira, M. Pérez, Pascutti, Del Ducca y González. A.S.: Bressan. D.T.: H. Veira. S.C.: Cardozo, Baillé, Bocaccino y Wade.

Arbitro: J. Botelli.

Cancha: Tigre.

Gol en el primer tiempo: 37m. M. González, de penal (B).

Gol en el segundo tiempo: 34m. Baillé, que había reemplazado a Pascutti.

ASI ESTAN EN LA "B"

EQUIPOS	J.	G.	E.	P.	Pts.
ESTUDIANTES	1	1	—	—	2
ALTE. BROWN	1	1	—	—	2
DEFENSORES	1	1	—	—	2
QUILMES	1	1	—	—	2
DALMINE	1	1	—	—	2
ESPAÑOL	1	1	—	—	2
MORON	1	1	—	—	2
ALL BOYS	1	1	—	—	2
CHICAGO	1	1	—	—	2
BANFIELD	1	1	—	—	2
ITALIANO	1	—	1	—	1
ARG. DE QUILMES	1	—	1	—	1
EL PORVENIR	1	—	—	1	—
TEMPERLEY	1	—	—	1	—
TIGRE	1	—	—	1	—
GIMNASIA	1	—	—	1	—
ALMAGRO	1	—	—	1	—
ATLANTA	1	—	—	1	—
ARMENIO	1	—	—	1	—
TALLERES	1	—	—	1	—
LOS ANDES	1	—	—	1	—
ARSENAL	1	—	—	1	—

LA PROXIMA FECHA

Arsenal-Español; Chicago-Los Andes; Alte. Brown-Talleres; Dalmine-Italiano; Argentinos de Quilmes-Armenio; Estudiantes-All Boys; Atlanta-Almagro; Defensores-Quilmes; Gimnasia-Tigre; Banfield-Morón y Temperley-El Porvenir.

PRO[illegible]

Esta vez el PRODE está en Arg[illegible] trece escalones los partidos de pri[illegible] local. Ahora no es tan difícil ¿[illegible]

	L		E
1		Independiente	
2		N. O. Boys	
3		S. Lorenzo A.	
4		Unión	
5		Sarmiento	
6		Platense	
7		Huracán	
8		Boca Juniors	
9	X	Morón	
10		Tigre	
11	X	Quilmes	
12	X	All Boys	
13		Arsenal	

HAY TRESCI[illegible] "PALOS" E[illegible]

La Lotería de Beneficencia N[illegible] hoy las cifras de la jugada núm[illegible] nósticos deportivos (PRODE [illegible] premio de $ 1.949.038.000.

Las cifras son las siguientes: [illegible] tarjetas impugnadas: 1.[illegible] $ 7.496.300.000; pozo: $ 2.9[illegible] $ 1.949.038.000, segundo premi[illegible]

El resultado de esta jugada [illegible] inconvenientes, el lunes al me[illegible]

Otra vez retorna nuestro fú[illegible] por supuesto no dio más co[illegible] Este PRODE estará generalm[illegible] de primera "A" y 4 de 1ª "B", s[illegible] más del ascenso porque Inst[illegible] cuando se confeccionó la bole[illegible]

HIZO MAL LA CERVEZA

Tipo; Quilmes Dominó Siempre

vamente, vo-
ano desvió al
de gol.

el comienzo
El tanteador
a ser alterado
do que los ar-
e trabajo, en
a. 5m. Luñiz
en cabezazo y
elota sobre el
e parejo
o más arrecia-
se hizo de la
contragolpe,
ojó dio pase
l, centro para
ro éste no lle-

ba a Quilmes
provocando

MNASIA 0
ozzi, Recaba-
ri, Fanesi, Lo-
alla y Lacava
: Yudica. SC:
onzález y Pa-

Gotffrid, Hi-
rio, Verón, Ro-
uez, Beltrán y
neto. DT: Ja-
chelo, Rivas y

las mejores oportunidades. 25m. Batalla le dio magnífico pase a Lacava Shell estaba para el gol, pero, tiró mal. Se lo perdió. . . Quilmes siendo más, no encontraba el camino del gol, su ofensiva mostraba deficiencias. 30', Fertonani avanzó, se mandó arriba por la derecha, hizo centro cerrado, se zambulló Luñiz, no llegó a la pelota y. . . todo Quilmes se desesperó.

Gimnasia hacía poco por el espectáculo. Aguantaba, en la medida posible y radicaba toda sus escasas posibilidades en algún contragolpe, pero no contaba con hombres para esa tarea dado que Beltrán se mostraba muy atrasado en su ubicación. Pero, a los 35m. Domínguez llegó con fuerza, surgió Fertonani, cayó aquél dentro del área, se reclamó inútilmente penal, la pelota fue hacia Chazarreta que tiró violentamente y Tocalli contuvo magistralmente.

Se cumplían 38m. cuando se sucedieron toques entre Lorea, Ubeda, Batalla, devolución para Lorea centro para la entrada de Lacava Shell, pero llegó primero Pérez y su cabezazo salvó todo peligro.

La primera gran emoción llegó de inmediato, centro de Ubeda, la pelota rebotó en Higuain, quedó solo Luñiz, violento derechazo bajo que sacudió la red. 1 a 0 para Quilmes, merecido.

10m y aumentó Quilmes. Con la pelota Milozzi que hizo centro, con un cabezazo bajó la pelota Luñiz, recibió el pase Batalla, derechazo imparable y 2 a 0.

Roselli no puede pasar. Recabarren, con esfuerzo y de cabeza, logra restar lejos el balón.

DE

n Año. Lo integran en sus
dera "A" y "B" del fútbol
cial.

		V
	Sársfield	
	rg. Juniors	
	t. La Plata	
	olón	
	C.Oeste	
	osario Central	
	lacing	
	alleres (Cba.)	
	emperley	
	anfield	X
	. E. La Plata	
	tlanta	
	lueva Chicago	X

CNTOS MIL
E EL POZO

onal y Casinos suministro
395 del concurso de pro-
e cuenta con un primer

etas en concurso: 647.763;
recaudación total:
20.000, primer premio:
1.049.482.000.
conocerá, de no mediar
día.
poblar los casilleros. Esto
za para poner las cruces.
compuesto de 9 partidos
esta fecha, en que hay uno
no estaba en los papeles

CHICAGO TALLO EN SARANDI

Muchas caras nuevas en ambos equipos dieron la pauta de la preocupación de los dirigentes para tratar de mejorar la campaña del año anterior. Como contrapartida ello aparejó un evidente desacople en todas las líneas de los dos contendientes. Al minuto se produjo una jugada de alto riesgo para Arsenal, Loyarte mandó un centro de izquierda a derecha y la pelota fue a poder de Assan, en clara posición adelantada, pero el árbitro no lo entendió así y el delantero se enfrentó solo con el arquero que atinadamente salió a taparle el ángulo de remate y salvó a su valla de una inminente caída. Después el partido se tornó lento e impreciso, con un leve dominio de los locales gracias a la buena actuación de Fernández que volcó el juego por el sector derecho. Sobre los diez minutos López en brillante accionar individual se colocó en muy buena posición de remate, pero en ponderable esfuerzo Cvitovick desde atrás logró despojarlo. Esta jugada hizo reaccionar al team de Mataderos que apretó más las marcas y se lanzó a una pertinaz ofensiva, anotándose algunos disparos de larga distancia que no tuvieron mayor puntería.

En un contraataque Molnar eludió a dos adversarios y habilitó a Fernández, Pereyra salió al cruce, pero resbaló y el delantero remató en forma apresurada y por sobre el travesaño. Poco después Rodríguez cometió hand a un metro del área grande, el tiro libre —de evidente riesgo— lo ejecutó Romero y la pelota rozó el travesaño. Al promediar la etapa Erba gambeteó a tres adversarios y la dio corta para Romero quien la dejó pasar para Assan pero Bourgeois lo trabó limpiamente y evitó el tiro final. En un contraataque Acevedo habilitó a López quien perdió la serenidad ante la rauda salida de Tripicchio y en su apresuramiento malogró una inmejorable oportunidad para abrir el marcador.

Pasada la media hora de juego comenzó a tornarse fuerte ante la impasibilidad del árbitro; Rodríguez cometió violento foul en perjuicio de Loyarte, la pena la tiró Romero y con esfuerzo atajó Baglione.

Sobre los cuarenta minutos Fernández a la sazón el mejor valor de su equipo ejecutó un corner que sin retener manoteó sobre la línea Tripicchio mientras simultáneamente los jugadores locales reclamaban gol olímpico pero el árbitro entendió que el guardavalla no dejó trasponer la línea. Los minutos finales de la etapa inicial mostraron una evidente paridad en las acciones

Chicago, uno de los candidatos del torneo, mostró en esta primera etapa una línea de juego totalmente distinta a la de la temporada anterior, pero sus mejores individualidades no lograron quebrar a un Arsenal que presentó una defensa homogénea y eficaz.

Loyarte maniobra frente a López. El de Chicago no irá muy lejos.

● **SEGUNDO TIEMPO**

Sin cambios en ninguno de los equipos se reanudó el juego. Y todo cambió en el desarrollo, los dos trataron de atacarse y se produjeron así situaciones vibrantes que culminaron con dos goles en el lapso de un minuto.

GOL DE ARSENAL: A los cinco minutos se abrió el score, se fue Novoa por la línea y mandó un centro, Molnar se anticipó a dos defensores y la empujó a la red.

EMPATE DE CHICAGO: Un minuto después igualó el visitante, Assan por la derecha cruzó sobre el área y Erba con violento shot batió a Baglioni.

El partido continuó con vibrante accionar y comenzó a insinuarse una mejoría en el espectáculo con respecto a la etapa anterior.

CHICAGO EN VENTAJA: Corrían diez y nueve minutos cuando Romero conquistó un golazo con furibundo disparo.

ARSENAL 1
CHICAGO 2

ARSENAL: D. Baglioni; J. Novoa, Bourgeois, Espinosa, R. Baglioni, Rodríguez, Fernández, López, Acevedo, Molnar y S. Novoa. AS: Luque. DT: J. Elena. SC: D'Alegre, Ramírez, Torres y Flores.

CHICAGO: Tripicchio; Cvitovick, Pereyra, Carrizo, Hermosilla, Abdala, Armani, Loyarte, Assan, Romero y Erba. AS: Sebastia. DT: R. Ferreiro. SC: Rattalino, Pedraza, Pricodko y Vega.

Arbitro: P. Sinot
Cancha: Arsenal

SANTANA: O ME AUMENTAN O ME VOY

RIO DE JANEIRO, 21 (DPA).— El director técnico de la selección brasileña, Telé Santana, confirmó que podrá dejar el cargo, en caso de que la Confederación Brasileña de Fútbol (CBF) no acepte su propuesta financiera de renovación del contrato.

En una entrevista publicada hoy en el diario "O Globo", Santana se quejó reiteradamente del hecho de que su salario sigue siendo inferior a los de "20 ó 30 técnicos brasileños", y reveló que tiene varias propuestas para ser técnico de clubes, inclusive del equipo mexicano de Monterrey, que le habría ofrecido un equivalente a 15.000 dólares mensuales.

● COMPROMISO

Pese a lo incierto de su futuro, Santana aseguró que seguirá dirigiendo el plantel hasta el final de las eliminatorias, y subrayó que **"éste es un compromiso que asumí conmigo mismo y que solamente dejaré de cumplir si los dirigentes deciden liberarme o si hay impasse definitivo".**

Interrogado sobre el prestigio de ser técnico del plantel nacional no compensaría el salario inferior, Santana dijo que **"para mí, la única diferencia de la selección, en relación con los clubes, es la responsabilidad del técnico, que es mucho mayor".**

"En lugar de prestigio, el técnico de la selección tiene el doble de trabajo y mucho desgaste emocional. Por ello, debe tener un sueldo adecuado", destacó Santana.

● POR UN "PARAGUA"

MONTEVIDEO, 21 (EFE).— El juvenil centro delantero paraguayo Carlos Yaluk, que milita en el Olimpia, pasaría en las próximas horas a defender a Peñarol, se informó en esta ciudad.

Dirigentes del equipo uruguayo ya se entrevistaron con sus colegas paraguayos y con el jugador, llegándose a un principio de acuerdo.

Yaluk firmaría un contrato hasta fin de año, en el cual se incluye una cláusula para la compra definitiva del pase.

Este jugador fue elevado a la plantilla titular del Olimpia cuando lo dirigía Luis Cubilla, actual entrenador de Peñarol.

VUELVE EL FUTBOL, PASION DEL DOMINGO

Boca-Talleres e Instituto-River, los Mejores Partidos de la Apertura

Y llegó el día "D". Mañana, a partir de las 17.30, se producirá la iniciación del Campeonato Metropolitano que organiza la Asociación de Fútbol Argentino. En la primera fecha no habrá grandes clásicos, pero sí cotejos de gran jerarquía, no tanto por las instituciones en particular, sino por las incorporaciones que se produjeron en la mayoría de ellas. Sin ninguna duda, la figura de Diego Armando Maradona, vistiendo oficialmente la casaca de Boca Juniors, frente a Talleres de Córdoba es, simplemente, la atracción de la jornada, y por ende el partido de mayor trascendencia en esta fecha inicial de un Campeonato Metropolitano que promete estar lleno de sorpresas.

Y así, pues, la "Bombonera" se vestirá de lujo. Habrá debut oficial de jerarquía internacional. No solo Maradona vestirá la "azul y oro", también se la colocarán a Miguel Angel Brindisi, Marcelo Trobbiani y Osvaldo Escudero (campeón juvenil en Tokio). Con estas figuras el conjunto de la Ribera está presentado. Su rival, Talleres de Córdoba, que participa por segunda vez en este torneo, tratará de sortear este compromiso que le tocó en suerte de la mejor manera posible. Esto no quiere decir que los cordobeses sean convidados de piedra, ni mucho menos. Si bien no anduvieron de lo mejor en la pretemporada, tanto en Mar del Plata como en Córdoba, siempre tuvieron sus grandes pretensiones y este año no será distinto.

Además el equipo "tallarín" también presentará a sus figuras oficialmente. Su valla estará defendida por el resistido Baley, quien por fin podrá jugar un torneo afista, y hará lo propio el brasileño Julio César.

En orden de mérito, Instituto y River animarán el otro gran encuentro de la jornada. La "topada" será en la Docta y puede considerársela una especie de revancha, ya que el conjunto cordobés viene de superar a los "millonarios" en el Torneo de Verano.

Como se recordará, Instituto, que hará su debut en este Campeonato Metropolitano, fue habilitado por la Justicia cordobesa prácticamente sobre la fecha que la AFA le había impuesto como última instancia para participar en el torneo. River, por su parte, casi con seguridad se presentará con su alineación habitual, porque si bien la transferencia del "Hueso" Houseman se produjo, de ninguna manera podría debutar porque su estado físico no sería el ideal.

Independiente, en Avellaneda, recibirá a Vélez. El conjunto de los "diablos rojos", de muy buena presentación tanto en el torneo de Córdoba como en el de Mar del Plata, parecería que encontró su línea de juego y Bochini - Brailovsky - Alzamendi pueden darle otra vez la jerarquía de gran equipo. Por su parte, Vélez, que movió la estantería desde muy temprano con respecto a nuevas incorporaciones, no estuvo muy feliz en la pretemporada y es toda una incógnita.

Huracán, después del descalabro institucional, pudo conformar, con el "Gritón" Néstor Rossi como DT, un conjunto sobre el que en definitiva no se puede abrir juicio porque solo jugó dos partidos de pretemporada. En su estadio de Alcorta y Luna recibirá a un nuevo Racing. Para la "Academia" será un nuevo año de esperanzas. Otro técnico (Pastoriza) y otras figuras.

Y, como en toda fecha inaugural de campeonato, los partidos atraerán a muchos espectadores por varios motivos. El principal es que se desea ver actuar a las recientes contrataciones y, luego, ese "hambre" de fútbol que tiene el hincha tendrá que ser satisfecho con apiles y goles. Otro de los buenos partidos que nos ofrece la jornada lo cumplirán en cancha de FCO los conjuntos de San Lorenzo y Estudiantes de La Plata, mientras que Platense, que fue sensación el año pasado, realizará un riesgoso viaje hasta Rosario, donde el campeón Central no perdona a nadie.

En cambio, el otro equipo rosarino, el de Newell's, se las tendrá que ver fiero contra Argentinos Juniors sin Maradona, pero con la presencia de otras figuras jóvenes que le cambiarán la cara al conjunto. Ya no estará la inspiración máxima de Diego, pero ahora hay que seguir adelante con los que quedan y demostrar que también son buenos.

En Santa Fe, los hinchas locales estarán de parabienes con el gran clásico: Unión y Colón, gritos fanáticos desde el vamos y piernas fuertes durante los 90 minutos. Y cerrando esta serie de atrayentes partidos está el "benjamín" de la categoría, Sarmiento, que debuta en Primera A enfrentando, en sus pagos de Junín, a FCO, un equipo homogéneo y bien armado.

AQUI ESTAN, ESTOS SON

INDEPENDIENTE -VELEZ
PRODE Nº 1

INDEPENDIENTE: Fosatti; Olguín, Villaverde, Zimmermann, Killer; Fren, Kiese, Bochini; Alzamendi, Albisbeascoechea y Barberón. DT: Juárez.
VELEZ: Landaburu; H. López, Piazza, Scigliano, Bujedo; Moralejo, Larraqui, Cabrera o Cataldo; Castro, Gómez y D. Sanabria. DT: Volken.
Arbitro: Ithurralde.
Cancha: Independiente.

NEWELL'S - ARGENTINOS
PRODE Nº 2

NEWELL'S: Civarelli; Azzolini, Simón, Killer, Peracca; Acosta, Gallego, Alfaro; Santamaría, Yazalde y Barrera. DT: Montes.
ARGENTINOS: Santos; Carrizo, Beaulieu, Angeletti, Bordón; Vidal o Salinas, García, Zanabria; Morel, Randazzo y Magallanes. DT: López.
Arbitro: Barraza.
Cancha: Newell's.

S.LORENZO-ESTUDIANTES
PRODE Nº 3

SAN LORENZO: Mendoza; Glaría, Ruiz, Capurro, Moreno; Quinteros o Milano, Rinaldi, Larrosa; Delgado, Perazzo y Cevallos. DT: Cocco.
ESTUDIANTES: Vidallé; Camino, Brown, Gette, Herrera; Coudannes, Russo, Hernández, Gottardi, Trama y Gurrieri. DT: Pachamé.
Arbitro: Calabria.
Cancha: Ferro.

UNION - COLON
PRODE Nº 4

UNION: Pumpido; C. López, Alberto, Cárdenas, Bottaniz; Sánchez, Artico, Mendoza; Stielick, Luque o Lattuada y Alí. DT: Cavagnaro.
COLON: Erni; Rebottaro, Huens, Binello, Alonso; Roldán, Cariaga, Di Meola Favret, Casaccio y Comas. DT: Sanitá.
Arbitro: Ducatelli.
Cancha: Unión.

SARMIENTO - FERRO
PRODE Nº 5

SARMIENTO: Benítez; Lamolla, Peremateu, Maleti, Polo; Lorant, Espósito, C. López; Iglesias, Garecca y Robles. DT: Perfumo.
FERRO: Barisio; m. gómez, Cuper, Rocchia, Garre; C. Arregui, Saccardi, Jiménez, Crocco, Marsico y Juárez. DT: Griguol.
Arbitro: Cardillo.
Cancha: Sarmiento.

PLATENSE - CENTRAL
PRODE Nº 6

PLATENSE: Biasuto; Cortez, Sotelo, Guyón, Correa; Picerni, Magalhaes, Grimoldi; Bóveda, Oviedo y Anzarda o Montes. DT: Cap.
CENTRAL: Carnevalli; Ghielmetti, Craiyacich, Bauza, García; Gaitán, Chazarreta, Bacas, Orte, Marchetti y Teglia. DT: Zof.
Arbitro: Bava.
Cancha: Platense.

HURACAN-RACING
PRODE Nº 7

HURACAN: Pogany; Cheves, Longo C. Díaz, Ojeda; Gallardo, Marangoni, Babington Monzón, Apariente y Centurión. DT: Rossi.
RACING: Vivalda; Olarticoechea, Van Tuyne, Leroyer, O. Pérez; Barbas, Berta, Carrasco; Calderón, Roldán y Villaruel. DT: Pastoriza.
Arbitro: CLerc.
Cancha: Huracán.

BOCA - TALLERES (Cba.)
PRODE Nº 8

BOCA: Gatti; Pernía, Acevdo o Pasucci, Mouzo, Córdoba; Brindisi, Alves, Trobbiani; Mastrángelo o Escudero, Maradona y Perotti. DT: Marzolini.
TALLERES: Baley; Carabelli, Galván, Ocaño, Pavón; Ludueña o Aramayo, Hoyos, Valencia; Bocanelli, Bravo y Julio César. DT: Rodríguez.
Arbitro: Gnecco.
Cancha: Boca.

INSTITUTO (Cba.) - RIVER

INSTITUTO: Munutti; Anelli, Baguin, Nieto, Oropel; Meza, Mastrosimone, Chaparro; M. Rodríguez o Scalise Palavecini y R. Rodríguez. DT: Basile.
RIVER: Fillol; Saporiti, Pavoni, Passarella, Tarantini; Commisso, Merlo, Alonso González, Heredia o Díaz y Ortiz. DT: Labruna.
Arbitro: Romero.
Cancha: Córdoba.

El "Gringo" Scotta vuelve otra vez a su cuna. A último momento, San Lorenzo logró "repatriar" al peligroso puntero. Sus 'scottazos' volverán a ser aclamados por la hinchada 'gaucha'.

'HUESO', A

Lo que es costumbre a esta altura de los acontecimientos, reiterado todos los años: la calle Viamonte se transforma en un precioso mercado, que el de los persas, comparado con este, era un buffet de club de barrio.

Jugadores, dirigentes, intermediarios, allegados, más intermediarios, periodistas que cumplían sus funciones específicas y esos otros que usan al periodismo como pantalla y están emparentados comercialmente con alguna que otra transferencia.

Reuniones en las inmediaciones, en las salas, en los pasillos, en los rincones. Cualquier lugar valía para efectuar la pregunta de rigor...

—¿Cuánto vale el tuyo?

— Y...digamos, cien mil dólares y tres jugadores...

—No...no...bajá, si no, no lo compro...

Por otra parte llegaban las informaciones. El mercado marcaba alza en las acciones de algunos, sin cotización en otros y bajas marcadas en varios sectores. De todas maneras, al cierre del libro de pases quedó concretado y la tendencia fue casi espectacular. Se confirmaron algunos anticipos y se produjeron otros pases, que ratificaron la intención de los dirigentes por mejorar sus planteles.

FIRMO HOUSEMAN.— Sobre el filo del cierre, cuando las puertas se entornaban, llegó René con los dirigentes de River. Firmó para los "millonarios" por un año. El préstamo le cuesta a River 80.000 dólares, y una opción definitiva en 400.000 dólares, obteniendo Huracán, además, el pase definitivo del marcador de punta Jorge Romero de la tercera riverplatense. Además, River concretó la venta de Luis Landaburu a Vélez en

Ganó el "Bicho"; Poco Público

Primer gol de Maradona con la camiseta de Boca. Diego lo convirtió así, de penal.

En primer plano un remolino de jugadores. Detrás, las plateas vacías. Se recaudó poco.

DIEGO YA HIZO UN GOL

El Pibe lo Convirtió de Penal

Y Diego se puso la de Boca. Después de tantas corridas, palabrerío, dólares y suspensos, el pibe se dio el gusto de jugar para los de la Ribera, o mejor dicho, Boca se dio el gustazo de poner a Maradona en su equipo.

El partido de anoche entre "xeneizez" y "bichitos" no fue nada extraordinario, es más, podríamos catalogarlo como un amistoso mediocre, en el cual los de La Paternal supieron aprovechar mejor los errores de su rival.

El resultado final fue de 3 a 2 en favor de los ex dueños de Maradona, pero eso no le importó a nadie. Todos estuvieron pendientes de la actuación del "diez", que en el primer tiempo, solo estuvo 17 minutos en el campo vistiendo su casaca natal, y luego, en la segunda etapa, ingresó con la azul y oro provocando el delirio del "número 12".

Pero claro, no podíamos pedirle demasiado, ya que las tensiones de los últimos días todavía estaban presionándolo y quitándole esa tranquilidad que tanta falta hace para jugar bien al fútbol. A pesar de ello, Diego hizo dos o tres lujitos, siempre bien acompañado por Miguel Brindisi y Trobbiani, y además convirtió el segundo gol de Boca de tiro penal. No se podía pretender nada más, primero, porque el partido era amistoso y contra el equipo de sus amores, y segundo, que la cosa en serio, comienza mañana frente a Talleres.

Pero hablemos también del renovado Argentinos, que en la segunda etapa, con el ingreso de Zanabria, Randazzo, Bordón y Salinas, que ya estaba desde el primer tiempo, demostró que puede complicarle la vida a más de uno en este "Metro" a punto de comenzar. Teniendo en cuenta que era la primera vez que los ex jugadores de Boca se ponían la colorada, ayer blanca, su rendimiento fue más que aceptable y pudieron ganar por una diferencia más amplia.

No hubo muchas otras cosas para resaltar en esta presentación estelar. Solo un aluvión de reporteros gráficos detrás de Diego; alguna locura de Hugo Gatti, que no atajó bien, algún desborde con futuro por parte de Escudero y un marco bastante despoblado en las tribunas, dado el inaccesible precio de las populares (tres palos).

La historia de Maradona, de ahora en más, tiene otro curso, otro nombre, otro sabor... La historia de Maradona, de ahora en adelante, se llama Boca, un equipo "grande," para un jugador fuera de serie. ¡Suerte, Diego!.

Diego saluda al jugador Nº12

Pelos y Señales del Ruidoso Pase

Un comunicado de prensa realizado en forma conjunta por los directivos de Boca y Argentinos Juniors, poco antes del partido aclaró numerosos detalles de las condiciones en que Diego Maradona pasó al equipo de la Ribera.

En primer lugar, como es sabido, el pase se otorga a préstamo, desde el 20 de febrero de 1981 hasta el 30 de junio de 1982, con un valor de 2.500.000 dólares, a lo que debe agregarse la transferencia definitiva de Randazzo, Santos, Rotondi y Salinas, además del préstamo por un año de Zanabria y Bordón.

Además, Argentinos otorga a Boca una opción de compra irrevocable hasta el 30 de junio de 1982, por un importe total y definitivo de 4.000.000 de dólares. Boca se compromete a no utilizar a Maradona frente a Argentinos en ningún tipo de partidos, excepto que se trate de una final de campeonato. Además, la entidad "xeneize" toma a su cargo los porcentajes que por esta transferencia corresponden al jugador Maradona y a los restantes incluidos en esta operación.

Como complemento, Boca asume las deudas que Argentinos mantiene con el Banco San Miguel (1.100.000 dólares) y con la AFA (400.000).

EN SINTESIS

BOCA: Gatti; Acevedo, Córdoba, Suárez, Alves, Mouzo, Escudero, Quiróz, Outes, Randazzo y Perotti. **DT:** Silvio Marzolini.
ARGENTINOS: Seria; Beaulieu, Olarán, Carrizo, García, Angeletti, Magallanes, Vidal, Rotondi, Maradona y Pasculli. **DT:** Miguel A. López.
Goles en el primer tiempo: 44m. Mouzo (B)
Goles en el segundo tiempo: 20m. Magallanes (A), 28m. Maradona (B) de penal, 30m. Olarán (A) y 32m. Bordón (A), de penal.
CAMBIOS: Salinás por Maradona (A). ST. Randazzo por Rotondi; Zanabria por García, Santos por Seria, Bordón por Beaulieu, Morel por Pasculli y Lucero por Carrizo en Argentinos. Trobbiani por Perotti, Brindisi por Quiroz, Passucci por Acevedo, Maradona por Randazzo y H. Alves por Córdoba en Boca.
ARBITRO: Clerc. **Cancha:** Boca
RECAUDACION: $ 466.730.000.-

RIVER Y SCOTTA, 'SANTO'

Hubo Mucho Movimiento en el Cierre del Libro; Krasowsky, "Xeneize" y Jiménez, "Verdolaga"

135.000 dólares "limpios". Vélez abonó 50.000 al contado y el resto en 5 documentos consecutivos. Y para River se inscribieron por télex Mario Kempes, de Valencia, y Daniel Bertoni, de Fiorentina. Otro que firmó para River, tal como lo anticipamos ayer, fue Horacio "Cholo" Palmieri, quien tenía el pase en su poder.

SCOTTA, A SAN LORENZO.— Después de su paso por el fútbol español, y el retorno a nuestro medio defendiendo los colores de Ferro, Héctor Scotta vuelve a San Lorenzo. El préstamo por un año le cuesta a los de Boedo 40.000 dólares con una opción de 180.000. Al mismo tiempo, San Lorenzo vendió a Hugo Coscia a Rosario Central quien abonó 102.000 dólares. San Lorenzo obtuvo a Quinteros de Vélez, por quien cedió a Patricio Cabrera.

FERRO CEDIO Y OBTUVO.— Los de Caballito fueron de los que más movieron el mercado. Vendieron a Apariente a Huracán en 155.000 dólares y obtuvieron el pase de Julio César Jiménez de Vélez en 250.000 dólares. Además anotó cablegráficamente a Luis Andreuchi, de Grecia.

ARIEL KRASOWSKI PASO A BOCA.— El volante de contención de Wanderers y del seleccionado nacional uruguayo pasó a Boca por 300.000 dólares aunque seguiran hablando. El arquero Rigante, que había quedado libre de Argentinos Juniors, firmó para Boca.

Y ADEMAS... sucedieron varias cosas que vale la pena mencionar. Por ejemplo, Carlos Trucco, de Unión, pasó sin cargo a Vélez. Jorge Sanabria, de Vélez, fue transferido al Vatacaldas, de Colombia. Independiente contrató a Carlos Báez de Cerro Porteño. Luis Zuttion volante de Newell's pasó a Argentinos Juniors.

Racing sumó a su plantel al arquero Gay e inscribió cablegráficamente a Carlos Manuel Morete. Pogany, libre de Independiente, firmó para Huracán.

Jose María Muñiz, perteneciente a Sudamérica, de Uruguay, pasó a Racing por 30.000 dólares, a préstamo, y la opción es de 80.000 dólares más. Jorge Ortiz, libre de Colón, fue incorporado por Sarmiento. Daniel Cano, de Almirante Brown, fue contratado por Huracán. Por su parte, Talleres de Córdoba obtuvo el pase de Roberto Mosquera puntero derecho de Sporting Cristal y la selección peruana, tal como lo anticipamos en 150.000 dólares.

OTROS MAS POR TELEFONO.— En la oficina de jugadores se registraron las siguientes inscripciones, además de las que ya mencionamos. Jorge López, del Sevilla para Argentinos Juniors. Washington Villar de Racing de Montevideo y ex jugador de Vélez, para Sarmiento de Junín. José Cano de España, para Boca. Gustavo Curbello, de Uruguay, para Rosario Central. Carlos Fenoy y Rubén Ayala, para San Lorenzo.

¡VAMOS, UZIGA, TIRALO DE

• Mañana Intentará Destronar al Campeón Gallo

TEXTOS DE ENRIQUE MARTIN. TELEFOTOS DE

Uziga se encontró con esta simpática negrita en un pasillo del hotel. Menos mal que venía con compañía y no era de noche, porque ahí sí hubiera tenido que poner en juego toda la valentía que, seguramente, lucirá ante Lupe Pintor.

El púgil de Pergamino saluda a estos dos extraños personajes, típicos de Texas, un Estado donde abundan cowboys modernos y también magnates petroleros, que prenden sus cigarros quemando un billete de cien dólares, como en las películas.

HOUSTON, Texas, 21 (De nuestro enviado especial).— Llegó la hora señalada. Mañana a las 19, hora argentina, nuestro compatriota, el bonaerense José Félix Uziga tendrá la gran oportunidad de su vida. Si gana será campeón mundial, versión Consejo Mundial de Boxeo, de la categoría gallo. Pero, el actual campeón, el mexicano Guadalupe Pintor también dirá lo suyo y buscará prevalecer con su boxeo pujante, rápido y decidido. El ring del Sun Houston Coliseum será escenario de esta batalla entre dos guapos que tratarán de demostrar al mundo, quién es más.

Y Uziga está preparado para intentar la hazaña. Física y moralmente se muestra para una calificación de diez puntos. El lo va a intentar. Todo será muy difícil, pero no imposible, y eso lo sabe bien Uziga que se muestra confiado y repitiendo a cada uno que lo interroga que le va a ganar a Pintor. Eso como si se lo quisiera grabar en la mente. Su único pensamiento es ése: obtener el primado mundial de los gallos para los argentinos.

A pocas horas de la pelea, en su último entrenamiento, los ayudantes de Pintor lo fueron a espiar, y nuestro compatriota realizó tres asaltos trabajando exclusivamente como zurdo. No lo podían creer y se fueron murmurando por lo bajo. Sin duda, esto resultó una treta de Uziga para desorientar a la gente del campeón.

Tratará Uziga de que su nombre entre a lucir en la lista de los grandes campeones que tuvo Argentina, y nada mejor que hacerse de este título mundial. Precisamente el pugilista bonaerense, ha impresionado gratamente por el hecho de que muestra calmada confianza en sí mismo y que no adolece de excesivo machismo, que ha llevado a otros campeones a exponerse inútilmente.

Una cosa es evidente. Pintor es aquí el favorito y se cree que podrá ganar. Trae su libreto, al igual que lo hizo en las seis veces anteriores que expuso su corona y en todas les fue bien. Saldrá a combatir lentamente para luego pasar a dominar las acciones cuando la pelea entre en sus últimos cinco rounds. Pero, uno de los managers del campeón mundial, el señor Luis Maganya, tiene sus dudas y, refiriéndose al boxeador de Pergamino dijo: **"No subestimen a ese chico, tiene un buen jab de izquierda, y un excelente contragolpe, esquiva bien y quizás le tenga a Lupe lanzando golpes al aire".**

Alguien quiso asustar al argentino recordándole que en setiembre pasado, Guadalupe Pintor le provocó una hemorragia cerebral al norteamericano Johnny Owen. **"No pienso eh eso, contestó Uziga, éste es mi trabajo, tiene sus riesgos y debo enfrentarlos. Pintor, por más campeón del mundo que sea, a mí no me asusta. Dentro de pocas horas el título va a cambiar de mano".**

Bueno es conocer también la opinión del "Cuyo" Hernández sufrió un inesperado desmayo. Felizmente estaba allí cerca el médico de Uziga, el doctor Chazarreta quien lo atendió deferentemente. Muchos dijeron que ese desmayo se lo provocaron los mismos periodistas mexicanos cuando le contaron lo del entrenamiento de Uziga. Si realmente no fue así, podemos afirmar que éstos ayudaron bastante. El informe lo dejó más pensativo que nunca.

EL PERGAMINENSE LES GASTO FLOR DE BROMA

HOUSTON, Texas, 21 (De nuestro enviado especial).— **"Si es para no creerlo...esto es cosa de locos..."** se decían los mexicanos mirándose sorprendidos unos a otros. **"Este no le dura a Pintor ni tres rounds..."** y se fueron todos corriendo a comunicarle la nueva al actual campeón del mundo.

Esto tiene su explicación. Uziga se entrenó por primera vez para los mexicanos y a pedido de los periodistas. Y, como se había planeado, hizo todo al revés, es decir que peleó como zurdo, mostrando torpeza, lentitud en los desplazamientos, en fin, su sparring Cancio, también supo mandarse bien la parte y los mexicanos quedaron más desorientados que cuando comenzaron a ver la práctica.

Hubo cierta alarma, pero felizmente no pasó nada, en el hotel donde don Julio

LA HISTORIA, GOLPE A GOLPE

JOSE FELIX UZIGA

20-10-50, en Pergamino

1977			
2 - 9	V.Centurión	GP	Benito Juárez
16 - 9	R.Martínez	GP	"
14 - 10	O.Chauspi	GP	Cañuelas
23 - 12	J.Izquierdo	Draw	"
1978			
2 - 2	R.Villalba	GP	Gualeguaychú
18 - 3	A.Burgos	GKO 3	Tandil
7 - 4	C.Báez	GAB. 4	Gualeguaychú
29 - 4	V.Centurión	GKO 10	Ayacucho
24 - 5	R. "Nico" Pérez	Draw	Villa Carlos Paz
8 - 7	H.Saldubehere	GP	Gauleguaychú
22 - 7	H.Saldubehere	GAB. 6	Ayacucho
5 - 8	H.Emer	GAB 3	Gualeguaychú
7 - 10	G.López	GP	"
28 - 10	H.Espinosa	GKO 8	Ayacucho
11 - 11	L.Gerez	GP	Gualeguaychú
9 - 12	R.Gómez	GP	Ayacucho
1979			
6 - 1	A.Velázquez	GAB. 9	Gualeguaychú
9 - 2	C.Villarruel	Draw	Benito Juárez
4 - 5	R.Gómez	GKOT 8	"
24 - 5	F.Barrios	GKO 6	Gualeguaychú
8 - 6	G.López	GP	"
3 - 8	H.Espinosa	GAB. 9	Benito Juárez
14 - 9	J.J.Espíndola	GP	Gualeguaychú
5 - 10	J.C.Saba	GP	Córdoba
	Obtuvo el título argentino gallo		
24 - 11	H.Barretes	GP	Gualeguaychú
21 - 12	J.C.Saba	GP	Córdoba
	Obtuvo el título sudamericano gallo		
1980			
21 - 2	R.Lahoz	GP	Villa Carlos Paz
	Obtuvo el título argentino		
18 - 4	R.Pared	GP	Gualeguaychú
17 - 5	J.Nárvaez	PP	Pergamino
	Perdió el título argentino		
30 - 8	O.Vallejo	GP	Ciudadela
12 - 9	R.Buttiler	GAB. 2	Gualeguaychú
14 - 11	B.Badilla	GKO 7	San Miguel
	Retuvo el título sudamericano		
1981			
10 - 1	H.Barreto	GKOT 8	Villa Insuperable

TOTAL: 33 peleas. **GANADAS:** 29 (13 antes del límite). **EMPATES:** 3. **DERROTAS:** 1.

GUADALUPE PINTOR

13-4-55, Cuajimalpa (México)

1974			
16 - 2	M.Vázquez	GKO	Hermosillo
26 - 3	G.Hocha	GKO	Tijuana
7 - 5	E.Núñez	GP	"
24 - 7	M.Castañeda	GKOT	México
28 - 8	S.Martínez	GP	"
16 - 10	M.Lozano	p/desc.	"
21 - 12	J.Díaz	GKO	"
1975			
19 - 2	M.Valencia	GKO	México
16 - 4	V.Mijares	GKOT	Torreón
25 - 7	H.Alvarez	GKO	Guadalajara
20 - 9	W.Jensen	GKOT	Los Angeles
11 - 10	A.López	GKO	Guadalajara
4 - 12	C.Flores	GKOT	Los Angeles
1976			
25 - 2	A.Dávila	PP	Los Angeles
27 - 3	J.Cruz	GKOT	Tijuana
7 - 6	J.Castro	GKO	"
26 - 6	M.Killer	GKO	Mexicalli
31 - 7	S.Machorro	GP	México
2 - 10	J.Rosa	GKO	Los Angeles
13 - 11	M.Beltrán	GKO	Cuhacán
1977			
1 - 1	J.Casares	GKO	Torreón
29 - 1	M. San Martín	GKOT	Reynosa
26 - 2	E.Pérez	GKOT	El Toreo
18 - 3	O.Amores	GKO	Culiacán
12 - 4	G.Cantera	GKOT	San Antonio
20 - 5	E.Brown	GKO	Madero
17 - 6	R.Limón	GKO	Reynosa
22 - 7	R.Guillén	GKO	Madero
20 - 8	A.Torres	GKOT	Los Angeles
8 - 10	M.Hocha	GKO	"
8 - 11	R.Walker	GKO	San Antonio
28 - 12	J.Martínez	GKO	Matamoros
1978			
30 - 1	D.Vázquez	GKO	San Antonio
25 - 2	G.Hayes	GP	Los Angeles
31 - 3	A.Becerra	GP	Mazadán
22 - 4	L.Cruz	PP	San Juan
30 - 5	J.Soto	PP	Culiacán
18 - 7	R.Rozelle	GKOT	Houston
26 - 9	R.Buchelli	GKO	"
12 - 11	A.Vega	GKO	Matamoros
1979			
10 - 3	L.Nolasco	GKOT	Los Angeles
1 - 5	R.González	GKO	Houston
3 - 6	C.Zárate	GP	Las Vegas
	Ganó el título mundial gallo (CMB)		
5 - 10	A.Meléndez	GKO	Reynosa
29 - 10	J.Soto	GP	Obregón
20 - 12	M.Vázquez	GKOT	Hermosillo
1980			
9 - 2	A.Sandoval	GKOT 12	Los Angeles
	Retuvo el título		
11 - 6	E.Murata	Draw	Tokio
	Retuvo el título		
19 - 9	J.Owon	GKO 12	Los Angeles
	Retuvo el título		
19 - 12	A.Dávila	GP	Las Vegas
	Retuvo el título		

TOTAL: 50 peleas. **GANADAS:** 44 (36 antes del límite). **EMPATES:** 1. **DERROTAS:** 5.

El interrogante está así planteado. Pocas horas más y quedará develado el suspenso. Esperemos que gane el boxeo ofreciéndose un buen espectáculo. Mañana a las 19, de Argentina, será la hora señalada.

LA ESCALERA AL PINTOR!

• El Argentino Llega Bien Entrenado y con Fe

PABLO FORNELLS, ENVIADOS ESPECIALES

doctor Ventura Chazarreta, que atiende al boxeador de Pergamino, de quien dice: **"Todo se desarrolla normalmente y llega a la pelea en forma inobjetable. Como médico puedo afirmar que Uziga ha logrado el mejor estado físico de su carrera. Está para afrontar cualquier exigencia física sin contratiempos. Se muestra fuerte, con mucha potencia, y con aire de sobra para un esfuerzo prolongado, como lo son los 15 rounds de esta pelea, que no tendrá treguas. Resultará agotadora. Anímicamente, desde que le anunciaron que iba a realizar este combate se mostró muy bien. No tiene ningún tipo de problema en el peso y puede alimentarse muy bien. En fin, creo que llega al combate en el mayor índice de rendimiento posible".**

Y estamos en todo de acuerdo con el doctor Ventura Chazarreta. Nosotros, que desde hace más de una semana compartimos el mismo hotel, el mismo gimnasio y la misma vida de boxeador que lleva Uziga, nos damos perfectamente cuenta de que realmente esta bien y quiere ser campeón del mundo. No hay que olvidar que hasta el presente ha cumplido 33 peleas como profesional y que solo experimentó una sola derrota, frente a José Narváez en Pergamino. Después, siempre estuvo en ganador. Esperemos que mañana el éxito lo siga acompañando. Se muestra muy confiado y esto alcanza límites insospechados. En una charla que mantuvimos nos dijo Uziga: **"Si tuviera la menor duda en cuanto a que le ganaré a Pintor, o me sintiera inferior, o sin fuerzas, te aseguro que me tomaba el primer avión y regresaba a Buenos Aires".**

El clima de calma con que trabajó, su labor seria y continua, sin hechos espectaculares y todo bien organizado, le ha creado al boxeador argentino un ambiente de confianza, necesario para meterse de alma en la pelea sin pensar en ninguna otra cosa. Se ha mostrado sumamente obediente, responsable al máximo y ha realizado todas sus tareas con ganas y alegría.

"Nunca lo vi así. A este tipo me lo cambiaron, por suerte para bien. Se ha hecho todo lo necesario para que llegue a esta pelea con su mejor forma y hoy, a escasas horas del combate, puedo decir con satisfacción, que el objetivo se ha logrado". Estas palabras del manager Héctor Rodríguez, nos traen, indudablemente tranquilidad a todos.

Ayer, a requerimientos de los periodistas, se le pidió a Pintor que se pesase. Su manager le negó la autorización y el boxeador se sintió algo molesto por esto. Luego le explicó **"que era para crear mayor suspenso sobre si da o no da el peso, Pintor va a cambiar el planteo de pelea cuantas veces sea necesario, la obediencia que tiene es una de sus cualidades. Quizás tengamos que cambiar todos nuestros planes de un round al otro, depende de cómo viene la mano..."**

Ya casi ha llegado la hora del gran combate en el que José Felix Uziga intentará ganar la corona mundial de la categoría gallo ante el mexicano "Lupe" Pintor, en Houston.

JOSE ES EL RETADOR Nº 31 DE NUESTRA LISTA

HOUSTON, Texas, 21 (De nuestros enviados especiales).— Ya que estamos tan próximos a una pelea donde interviene un argentino en procura de un campeonato mundial, en esta ocasión Uziga, en categoría gallo, es bueno recordar que ésta será la trigésima primera vez que un pugilista argentino tendrá que disputar un título del mundo. La cifra es en sí importante

La serie de disputas mundiales la inició aquel coloso que se llamó Luis Angel Firpo, luego vino Pascual Pérez (que fue nuestro primer campeón mundial); Luis Federico Thompson (pugilista panameño pero nacionalizado argentino); Jorge Fernández; Gregorio Peralta; Horacio Accavallo; Vicente Derado; Ramón La Cruz; Oscar Bonavena; Nicolino Locche; Carlos Cañete; Carlos Monzón; Enrique Jana, Víctor Echegaray; Everaldo Costa Azevedo (brasileño naturalizado argentino); Carlos María Giménez; Horacio Saldaño; Jorge Ahumada; Víctor Galíndez (dos veces); Ramón Méndez; Rodolfo Rodríguez; Miguel Angel Castellini; Miguel Angel Campanino; Miguel Angel Cuello; Hugo Corro; Juan Domingo Malvares; Manolo González; Ramón Soria; Carlos Del Valle Herrera y, ahora, José F. Uziga.

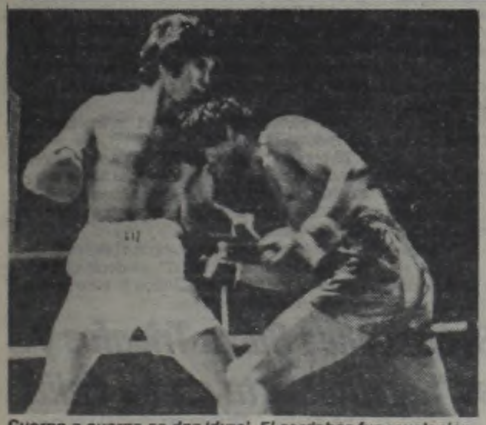

Cuerpo a cuerpo se dan 'duro'. El cordobés fue revelación.

Malvares lanza su derecha al rostro de Murúa. Buena pelea.

EN GRAN PELEA, GANO MALVARES

MAR DEL PLATA, 21 (De nuestro corresponsal).— El campeón de la categoría pluma **Juan Domingo Malvares** (57,700 kg) venció en forma ajustada al cordobés **Daniel Murúa** (58,300 kg) en un combate encuadrado dentro de la categoría liviano juniors.

El triunfo de Malvares fue por puntos en fallo dividido. Uno de los jurados dio empate y los dos restantes vieron ganador al chubutense por 100-99 y 100-96 (esta última realmente insólita).

Malvares tomó la iniciativa del combate, tratando de llevar a su adversario contra las cuerdas y allí descargarle su potente golpe de derecha. En los primeros rounds logró su objetivo, pero a partir del cuarto Murúa aplicó violentos golpes de derecha en contra que el campeón sintió.

La pelea se desarrolló dentro de esos carriles, sin mucha técnica, pero con mucha vibración. Los dos púgiles se brindaron en pos de la victoria. El cordobés demostró mejores atributos técnicos que el campeón y un coraje digno del mejor elogio.

El octavo capítulo fue sensacional. Ambos contendientes intercambiaron golpe por golpe durante los tres minutos del mismo.

Ninguno de los dos pudo sacarse ventaja.

Los dos trabajaron a "hierro corto" cambiando golpes a la zona alta.

Hasta ese momento, la pelea, a nuestro juicio, era emptate, pero un tremendo derechazo de Malvares dio por tierra con el campeón cordobés. Este se reincorporó en forma inmediata y escuchó la cuenta de protección del juez.

Vuelto otra vez a la lucha, lejos de amilanarse se trabó en un violento cambio de golpes, pero desgraciadamente para él ya no le alcanzó el tiempo para recuperar el terreno perdido con esa caída.

Malvares volvió a mostrar los mismos defectos de siempre, es decir muy flojo en la parte técnica, buscando la definición en un solo golpe.

Murúa por su parte demostró muy buenas condiciones técnicas. Caminó bien el ring y no se desguarneció en defensa en ningún momento.

A punto estuvo de conseguir una victoria consagratoria, pero la derecha de Malvares en el décimo round le quitó esa posibilidad.

AVISOS AGRUPADOS

COMPRAS Y VENTAS EN GENERAL

crónica CLASIFICADOS en TRIBUNALES Corrientes 1246, loc. 7 35-8539

MUEBLES FABRICA
Juego Dormitorio enchapado nogal $ 749.000
Superpuestas pino $ 299.000
Cama 1 plaza en fórmica con colchón y almohada $ 249.000
Aparador vitrina fórmica $ 550.000
Muebles a medida
AV. PROVINCIAS UNIDAS 147
Lomas del Mirador

ROGNONI
LA NUEVA FORMA DE VENDER **LOTES EN CUOTAS**

MERLO
BARRIO SAMORE
558 lotes desde $ 240.000 por mes, pavimento, luz eléctrica, escuela, colectivo 136 a Primera Junta.
VENDEDORES: Sábados y Domingos en estaciones Merlo, Padua y sobre la Fracción Ruta 200 km 36.500.

PARQUE SAN MARTIN
Lotes en cuotas desde $ 300.000 por mes, luz eléctrica, colectivo 501 Ramal 3 desde Padua.
VENDEDORES: Sábados y Domingos en estaciones de Padua y Merlo

LIBERTAD
BARRIO LAS CAMPANILLAS
Lotes desde $ 190.000 por mes, colectivo, escuela.

BARRIO SANTA ANITA
Lotes desde $ 260.000 por mes, a 3 cuadras Av. Patricios, colectivos, Luz eléctrica.
VENDEDORES: Sábados y Domingos en Av. Patricios y Pizurno y en estaciones Merlo y Padua.

MARCOS PAZ
Lotes a 2 cuadras Ruta 200 desde $ 220.000 por mes, colectivo 136 a Pra. Junta, luz eléctrica, escuela.
VENDEDORES: Sábados y Domingos sobre Ruta 200 km 48 y en estaciones Merlo y Padua.
DISPONEMOS de más lotes en Monte Grande, González Catán y Pontevedra
ATENCION DE LUNES A SABADOS EN NUESTRAS OFICINAS DE 9 A 19 HS.
SOLICITE FOLLETOS LEY 8240
Av. de Mayo 865 - R. Mejía - 658-6297
PUIGGI DRAZER

AL GRITO DE ARGENTINA, LOS CHICOS LE CAMBIARON LA NOCHE A CARACAS

CARACAS, 21 (Télam - EFE).— La apacible noche de Caracas se vio sacudida de pronto por la euforia de un grupo de doscientos argentinos que, en treinta coches, iniciaron una caravana desde el estadio "El Poliedro", donde el seleccionado de su país se acababa de consagrar campeón juvenil Sudamericano de Básquet, hasta el Círculo Militar, donde se le tributaba un agasajo.

El grito de "Argentina - Argentina" resonó en las calles caraqueñas, mientras el micro que transportaba a los juveniles héroes de la noche se abría paso mediante bocinazos. En ese micro viajaban quienes minutos antes habían vuelto a escribir otra página gloriosa para el básquet de su país.

Como lo hicieran hace ocho años en Bahía Blanca aquellos "monstruos" como Rafaelli o Cadillac, ahora los campeones sudamericanos son: **Ricardo Palacios** (Pergamino), **Javier Tilatti** (Cañada de Gómez), **Aníbal Sánchez** (Paraná), **Diego Maggi** (Capital), **Héctor Haile** (La Plata), **Hugo Selli** (Capital), **Gastón Blasi** (San Francisco de Córdoba), **Carlos Calvo** (Bahía Blanca), **Gerardo Secrestat** (Córdoba), **Daniel Martoglio** (Córdoba), **Luis González** (Villaguay) y **Pablo Gianelli** (Junín).

Todos ellos festejaron por largas horas este triunfo que desde hace tres ediciones le pertenecía a Brasil, pero además hay que destacar a otra gran figura, tan artífice de la victoria como ellos: el director técnico **Alberto Trama**, el mismo que obtuviera con otros juveniles, hace varios meses, el campeonato panamericano y el brillante tercer puesto en el mundial de la categoría.

Pero lo más trascendente de este logro es que esta selección fue construida y pensada con visión de futuro. Aquí existen chicos de 16 años que todavía tienen dos temporadas más para jugar en juveniles; la mayoría tiene 17 y podrán volver a integrar este equipo el próximo año.

● **EL REGRESO**

Los campeones sudamericanos estarán de regreso en Argentina recién el martes, debido a que los pasajes están agotados desde hace tiempo.

FISA-FOCA EN EL CONGELADOR

CLAY FUE AL QUIROFANO

WASHINGTON, 21 (ANSA).— El piloto de Fórmula 1, Clay Regazzoni, que quedó semiparalizado hace diez meses luego del accidente automovilístico que sufrió en la competencia de Long Beach, California, fue operado nuevamente ayer, en una intervención quirúrgica de índole correctiva, tendiente a mejorar su motricidad.

Regazzoni resultó casi totalmente paralizado de por vida, tras una grave lesión en la médula espinal, pero luego, mediante una operación muy riesgosa, se le incorporó a lo largo de la médula un soporte de acero para favorecer sus movimientos que, si bien se acrecentaron, al poco tiempo comenzaron a causarle un agudo dolor y por ello debió someterse nuevamente a otra intervención.

La operación correctiva duró doce horas y fue realizada en la prestigiosa clínica de la "Georgetown University" por el doctor Carl Kao, de origen chino, considerado una eminencia mundial dentro de la medicina neuroquirúrgica.

En esta nueva operación le fue corregida la ubicación del soporte, que a la vez sirve para reubicar la médula y también se trató de modificar la posición de una esquirla de vértebra que tiene en la zona desde el momento del accidente. Se estima que hasta el lunes no se emitirán los resultados dado que los médicos deben esperar la recuperación de Regazzoni para observar sus movimientos.

Ecclestone se fue de la Reunión; el Tiempo, Verdadero Tirano

PARIS, 21 (AFP).— El apresurado regreso a Londres del presidente de la Asociación de Constructores de Fórmula 1 (FOCA), Bernard Ecclestone, junto a su lugarteniente Max Mosley, principal cerebro legal de la entidad inglesa, echó un manto de incertidumbre sobre las negociaciones que se estaban llevando a cabo aquí para solucionar el conflicto existente en la plusfórmula mundial.

Ecclestone y Mosley, junto a otros representantes de los constructores no alineados en la FOCA, como Renault, Ferrari y Alfa Romeo, mantuvieron extenuantes reuniones en la sede de la Federación Francesa del Deporte Automovilístico (FFSA), con el presidente de la FISA (Federación Internacional del Deporte Automovilístico), Jean - Marie Balestre.

● **SIN PALABRAS**

El dirigente francés, asistido por varios colaboradores, entre ellos el secretario de la FISA, Yvon Leon, se negó a efectuar declaraciones a la prensa y tras la abrupta interrupción del cónclave está requiriendo vía télex la opinión de los clubes automovilísticos de todo el mundo, con el fin de continuar las negociaciones.

Según se supo, otro tanto estarían haciendo en Londres Ecclestone y Mosley, en un plenario de la FOCA. Se da por cierto que las principales divergencias se refieren al tema económico.

También pudo saberse que las negociaciones tienen un plazo muy concreto por delante, ya que el avión carguero que transportará autos, equipos y materiales a Long Beach, para la prueba que debería inaugurar allí el torneo mundial el 15 de marzo, deberá ser contratado a más tardar el martes próximo.

Allegados a la FISA significaron que "las condiciones que trata de imponer la FOCA siguen siendo inaceptables, especialmente las que se refieren al tema económico", agregando que sostendrán su posición "hasta las últimas consecuencias, puesto que se trata de una batalla crucial, y caer derrotado en ella equivale a la sumisión a los mercaderes que solo ven en el automovilismo un motivo de enriquecimiento".

Por su parte, una fuente cercana a la FOCA dijo que es fundamental para el futuro de la Fórmula 1 aprobar el acuerdo firmado por todos los constructores en Módena, por cuanto "es una guía para manejar profesionalmente una actividad que mueve 100 millones de dólares por año".

Dicho documento de Módena tiene la virtud de contar con el aval tanto de los constructores de la FOCA como de aquellos que inicialmente respaldaron a la FISA, o sea los que representan a las grandes fábricas.

Una probabilidad no lejana, en el caso de que Balestre persista en su actitud de desaprobar el acuerdo, es que la FOCA siga adelante con la organización de pruebas de Fórmula 1, sumando a los 19 autos que presentó el 7 de febrero en Sudáfrica los de las escuderías legalistas. Ello se llevaría a cabo independientemente y, de hecho, constituiría un torneo mundial no fiscalizado por la FISA. En tal caso, la prueba de la Argentina, prevista para el 12 de abril, no sería organizada por el Automóvil Club Argentino, sino por la Confederación Argentina del Automovilismo Deportivo (CADA).

PROCESADOS POR HOMICIDIO

Patrese y Restelli Acusados de la Muerte de Peterson

MILAN, 21 (DPA).— Como consecuencia del accidente que le costó la vida al piloto sueco de Fórmula 1 **Ronnie Peterson** en el circuito de Monza en el año 1978, la Fiscalía de Milán inició un proceso contra **Ricardo Patrese** y **Gianni Restelli**.

Estos dos son acusados de homicidio por negligencia.

Como se recordará en aquella oportunidad Patrese intentó ganar posiciones en la largada ocasionando un choque en cadena cuando estaban por ingresar a la "chicana"

Los más perjudicados fueron el infortunado Peterson y el italiano Vittorio Brambilla. El sueco recibió heridas de consideración. Trasladado inmediatamente a un nosocomio dejó de existir a las pocas horas. Restelli, que era el director de la prueba, es acusado de haber dado a destiempo la orden de largada, sin permitir que los coches se detuvieran por completo.

En aquella ocasión, Patrese fue sancionado por la Asociación de Corredores prohibiéndole participar en la carrera siguiente, que fue el Gran Premio de los Estados Unidos en Watkins Glen.

Sin embargo en todo momento negó que su maniobra haya sido irregular, y ahora no ha querido hacer ningún comentario respecto de las incriminaciones.

La situación más complicada es la de Restelli, pues en las imágenes de la televisión de la prueba se puede apreciar con mucha claridad que en el momento de dar él la orden de largada todavía había algunas máquinas que no habían detenido completamente su marcha.

En los medios automovilísticos de Italia se sigue con mucha expectativa la marcha de este complicado caso, que le costó la vida a uno de los pilotos más importantes de la Fórmula 1 Internacional.

VILAS TUVO QUE ABANDONAR

En Mendoza se Lesionó la Muñeca Izquierda; Ganó Clerc

MENDOZA, 21 (De nuestro corresponsal).— José Luis Clerc venció a Hans Gildemeister 6-2 y 6-2 en la jornada de apertura del torneo de tenis "Vendimia '81", que se juega en esta ciudad, en tanto Guillermo Vilas abandonó su cotejo frente al ecuatoriano Andrés Gómez **por una lesión en la muñeca izquierda cuando jugaban el tercer set.**

La lesión del marplatense incidió en su juego durante todo el cotejo y pone dudas sobre su integridad física a solo 14 días de disputar el match inicial de la Copa Davis frente al equipo alemán.

Clerc no tuvo inconvenientes para vencer al chileno Gildemeister, número uno de su país, ya que aprovechó toda su potencia y se mostró más veloz sobre el piso de supreme court instalado en el club Pacífico de Mendoza.

Vilas no estaba en su mejor estado esta noche, y la forma en que Gómez lo derrotó en el primer set, por un contundente 6-1.

El marplatense puso toda su fuerza y su clásico temple en situaciones complejas, y a pesar de su problema logró adjudicarse el segundo set por 7-6.

Iniciado el set definitivo, Vilas logró ponerse 2-1, pero de inmediato Gómez quebró su servicio y ante un rival que no podía ya presentar resistencia, pasó a dominar el match.

Fue entonces cuando el marplatense abandonó el court.

El torneo "Vendimia '81", que se juega en concordancia con la tradicional fiesta mendocina, deberá continuar mañana, pero la lesión de Vilas trajo incertidumbre sobre su prosecución.

El certamen se juega según el sistema denominado "Robin round", es decir que enfrenta a todos contra todos y consagra a quien gane más cotejos.

Bella Vista Festeja con el Grand Prix Circuito Del Plata

Con el auspicio de la Municipalidad de General Sarmiento, en el Club Bella Vista y con la presencia de destacados tenistas argentinos y extranjeros se está desarrollando el Gran Prix por el Campeonato Internacional Circuito Del Plata 1981. Los partidos se juegan en los courts que esta entidad posee en Entre Ríos 851, de la localidad de Bella Vista. Los partidos finales se realizarán el domingo 1º de marzo, mientras que los días anteriores se irán cumpliendo las jornadas eliminatorias.

El club Bella Vista cumple 50 años de existencia y nada mejor que festejar este grato acontecimiento con un torneo de esta jerarquía. Entre los tenistas extranjeros están P. From, G. Strode, M. Strode, R. Hightower y S. Meister, de los Estados Unidos; de Chile: J. Nuñez y H. Gildemeister; de Perú: R. Vider; de Bolivia: R. Benavídez; de Austria: J. Pils; de Italia: F. Meneschincheri; de Yugoslavia: M. Ostoja; de España: G. Urpi y de Uruguay: D. Pérez.

Por Argentina están presentes: F. Dalla Fontana, G. Gattiker, A. Gattiker, A. Ganzábal, E. Lando, R. Rivera, J. Todero, E. Cabiglia, R. Argüello, A. Molina Berro, R. Curruthers, J. Yuni.

El torneo se inició hoy, jugándose diariamente en el horario de 13 a 19, procediéndose de tal manera a las eliminatorias de los participantes.

COREA DEL SUR TAMBIEN SE POSTULA PARA LOS OLIMPICOS

PARIS, 21 (Saporiti).— Corea del Sur se postulará para ser sede de los Juegos Olímpicos de 1988.

Una delegación de este país viajará próximamente a la Unión Soviética donde el Comité Olímpico Internacional realizará una reunión para decidir qué país será sede de los juegos de 1988.

Las candidaturas serán recibidas por el COI hasta el próximo 27 de febrero, para que el congreso de Baden - Baden (República Federal Alemana), previsto para el mes de setiembre, pueda designar a la ciudad organizadora.

La capital de Corea del Norte también manifestó interés en realizarlo; los responsables de la organización visitarán las dos capitales en marzo. Como se recordará meses atrás se habló de que los Juegos Olímpicos se harían en la ciudad que los vio nacer, es decir, en Atenas. Esta idea, lanzada debido a los conflictos políticos ocurridos en oportunidad del último evento en la Unión Soviética, no ha tenido mayor aceptación.

Hace algunos días la mayoría de las asociaciones que forman parte del Comité rechazaron la moción que pedía hacer los juegos en Atenas para siempre.

Es así como ahora Corea del Sur se lanza en procura de lograr la sede de los máximos juegos deportivos.

Bengoechea Suma Triunfos y es Semifinalista en La Feliz

MAR DEL PLATA, 21 (De nuestro corresponsal).— El argentino Eduardo Bengoechea se clasificó ayer semifinalista del certamen internacional de tenis del sur de la República, comprendido en el Circuito Del Plata, que se realiza en el club Náutico de esta ciudad.

El ascedente **Bengoechea encontró gran resistencia en Andrés Molina Berro, a quien en definitiva derrotó por 6-4 y 5-4.** El cotejo se hizo atractivo por el fervor que ambos pusieron para obtener el triunfo.

Junto al argentino, también se clasificaron para las semifinales del torneo del sur de la República, **el boliviano Mario Martínez, el alemán occidental Peter Elter y el español Gabriel Urpi**, quienes hoy se enfrentarán para decidir quiénes llegarán a la final.

Elter venció a **Fernando Dalla Fontana**, de Argentina, por **6-4 y 6-3**, en uno de los partidos más atrayentes de la joranda. Dalla Fontana, a pesar del esfuerzo no pudo vencer a un hombre fuerte y aguerrido como el alemán, que lo desbordó sobre la base de velocidad y golpes más justos.

Por su parte **Urpi** debió extremarse para ganarle a **Gustavo Guerrero** por **4-6, 6-4 y 7-5**, mientras que **Martínez** batió a **Alejandro Cerundulo** por **6-3 y 7-5**. Hoy juegan **Elter vs. Martínez y Bengoechea con Urpi.**

FANTASTIC EN EL ARGENTINO

Hubo que Seguir Dividiendo los Sports: Luego Quedó Superado

Cuando todo estaba preparado para que los aficionados terminen con la máxima "dividir para cobrar", problemas en el totalizador no permitieron concretar el cambio del nuevo "patrón dos". Así se jnunció por los altavoces al comenzar la reunión de esta tarde en el Argentino pero luego, ya en la tercera carrera el inconveniente fue subsanado por los técnicos y todo entró en la normalidad. ¡Ya era hora...!

Bastante público en las tribunas. Y tras el éxito de Vieira, le tocó a nuestra candidata Fantastic alcanzar un cómodo impacto sobre Realísima en 59"1/5. Al ordenarse la suelta, asomó al frente Que Travesura muy controlada por Fantastic mientras Ellyria, Realísima y Cotten Mast buscaban colocación. De esa forma llegaron a la tranquera donde se posesionó del comando Fantastic y ya no lo abandonó más. Pugnaron por acercarse Reinera y Realísima en lucha a muerte, pero no pudieron. La única alternativa fue que, a pocos metros del disco, la conducida por Marina Lezcano desalojó del segundo puesto a su rival. Pero todo eso, a tres cuerpos de la ganadora, que exhibió un dominio abrumador y dejó sentado que no se queda seguro en ese impacto. Tanto que el aprendiz Walter Marcovecchio no necesitó exigirla en ningún momento.

Aplastante superioridad para Fantastic en los tramos finales de la segunda carrera de esta tarde en Palermo. La conducida por Marcovecchio se adelantó por una tribuna a Realísima con nuestro pronóstico: $ 8.400.

Resultados Generales

1ª Carrera — Premio CASIOPEA — 1.400 Metros

(En esta carrera comienza la 1ª Apuesta Doble)

CABALLO	JOCKEY	Nº	Gan.	Placé	Dividendo	Pag.
1 VIEIRA 53, R. Almirón		(6)	2526		17.000	——
2 Falsa Imagen 57, E. Baldazar		(1)	6666			6.400
*3 Brioche 57, R. Galloso		(3)	2528			17.000
4 Dale Eurre 57, O. Tévez		(4)	2473			17.400
5 Marquesita 57, J. Maciel		(2)	1449			29.600
TOTAL			15642			

Nota: Distanciado del 2º puesto por las serias molestias ocasionadas en los tramos finales.
No corrió: Luminosa Real (5).
APUESTA COMBINADA 1-5: $ 13.000.
1ª APUESTA DOBLE: Total de vales: 11.636. Total del pozo: $ 80.246.570. Vales del ganador: 2.078. Cotización del vale: $ 38.637. Valor del enganche: $ 43.000.
Ganada por 1½ cpo.; la 3ª a hoc.; la 4ª a 5 cpos.; la 5ª a ½ cpo. (Bandera verde para el 2º puesto). Tiempo: 1'26"4/5. Cuidador: M. A. Funes. Caballeriza: La A'ladora. La ganadora es hija de Bunker y View Point. Edad: 5 años.

VIEIRA DEJO ATRAS UN FLOR DE LIO

Con la victoria de Vieira, comenzó la reunión palermitana. Y hasta con suspenso, ya que por las molestias causadas, Brioche fue distanciada del segundo puesto. Al largar tomó el comando Falsa Imagen, dos cuerpos sobre Brioche, más atrás Vieira adelantándose a Dale Eurre y Marquesita. Sin variantes llegaron a los 1.200 y recién en el kilómetro se notó un cambio, ya que Vieira igualó la línea de Brioche mientras la puntera mantenía ventajas.

Así las cosas, entraron a la recta y Brioche cargó sobre Falsa Imagen, lucharon metro a metro mientras no perdía colocación Vieira que, en avance fulminante, las pasó de largo. Mientras tanto, en su enconada pelea, Brioche se recostó sobre la Falsa Imagen asegurándose un segundo puesto que le duró poco. Se levantó la verde "de oficio" y al rato caía la chapa. A todo esto, ya los de Vieira la tenían en el bolsillo y a razón de $ 17.000.

2ª Carrera — Premio MARINERA — 1.000 Metros

(En esta carrera finaliza la 1ª Apuesta Doble)

CABALLO	JOCKEY	Nº	Gan.	Placé	Dividendo	Pag.
1 FANTASTIC 53, W.Ma'cchio		(4)	6903		8.400	——
2 Realísima 55, M. Sarati		(12)	6186			9.400
3 Reinera 55, E. Liceri		(2)	4089			14.400
4 Moira 55, J. Repiso		(9)	1495			89.600
5 Cottemast 55, J. Valdivieso		(7)	786			75.400
*6 Gallete 55, R. Galloso		(11)	434			61.200
7 Qué Travesura 52, E. Martínez		(1)	733			74.800
*8 Galicana 55, R. Ferreira		(10)	534			61.200
9 Ellyria 55, J. Fernández		(5)	245			242.200
U Hippie Brava 55, O. Tévez		(8)	44			999.999
TOTALES			21509			

1 Actuaron en yunta.
No corrieron: Pupe (3) y La Diadema (6).
LLAVE GANADORA 3-5: $ 11.200
1ª APUESTA DOBLE. Vales de enganche: 3.400. Nuevo pozo: $ 181.104.700. Total de vales: 5.478. Vales del ganador: 1.580. Dividendo: $ 80.268. Primer placé: 1.314 vales. Dividendo $ 27.576. Segundo placé: 1.001 vales. Dividendo $ 18.099.
Ganada por 3 cpos.; la 3ª a 2½ cpos.; al 4º a 2 cpos.; la 5ª a 5 cpos. y la 6ª a ¾ cpo. Tiempo: 59"1/5. Cuidador: C. A. Zariengo. Caballeriza: La Quebrada. La ganadora es hija de Salt Marsh y Full Sun. Edad: 2 años.

CANDIDATA DE CRONICA

3ª Carrera — Premio PIBERIA — 1.800 Metros

CABALLO	JOCKEY	Nº	Gan.	Placé	Dividendo	Pag.
1 CALEDONIA 54, J. Val'eso		(4)	32386		3.900	——
2 Richina 56, O. Mansilla		(7)	25222			5.100
3 Sana Ball 53, M. Lescano		(3)	14570			8.800
4 Midnightkiss 56, J. Maciel		(1)	6852			18.800

SANTIAGO DEL ESTERO

(Sorteo de anoche)

1º con	$	220.000.000	33249	6º "	$	300.000	2920
2º "	$	20.000.000	42246	7º "	$	300.000	4051
3º "	$	10.000.000	10673	8º "	$	300.000	21554
4º "	$	5.000.000	11180	9º "	$	300.000	25160
5º "	$	2.500.000	18375	10º "	$	300.000	35285

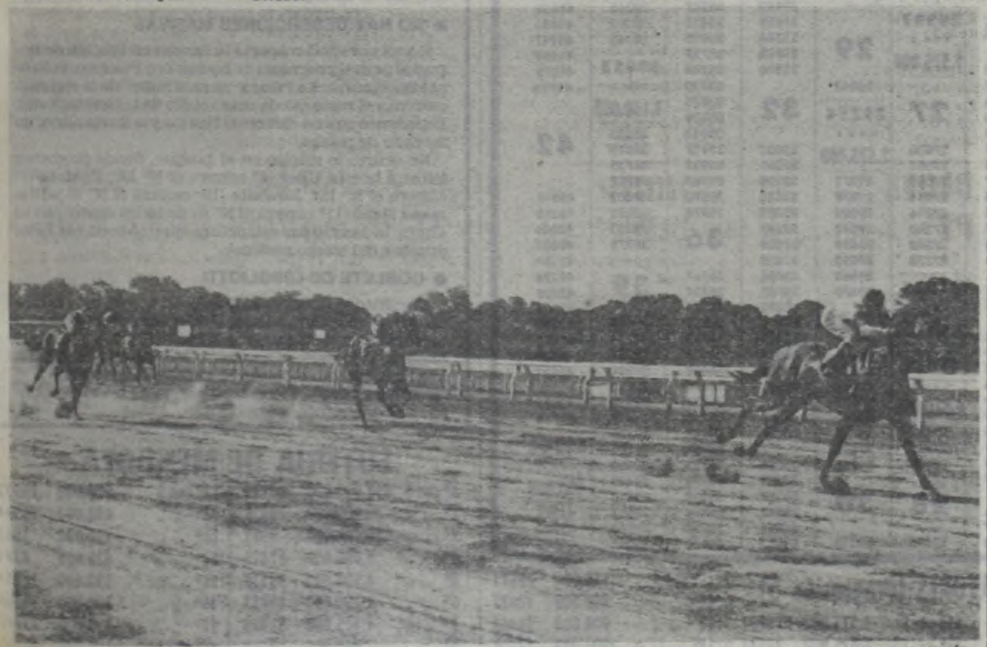

Vieira, bien ceñida a las tablas, define la carrera inicial del Argentino. Ya no hay problemas en su vuelo, tapando los golpes que se propinaron Brioche y Falsa Imagen. La primera de ellas fue distanciada.

5 Lindísima 54, M. Sarati	(2)	10684	12.000
6 Shimena 53, M. Mercau	(5)	3732	34.500
TOTAL		93446	

No corrió: Walcamira (6).
APUESTA COMBINADA 4-6: $ 5.300.
Ganada por v.m.; la 3ª a 1 cpo.; la 4ª a 6 cpos.; la 5ª a 6 cpos. y la 6ª a 6 cpos. (Bandera verde para el 1º puesto). Tiempo: 1'50"3/5. Cuidador: A. P. Giovanetti. Caballeriza: J. de Atucha. La ganadora es hija de Pronto y Calvinia. Edad: 3 años.

CANDIDATA DE CRONICA

CALEDONIA, CARTA DE "CRONICA": $ 3.900

Por escaso margen, pero se hizo la imperdible de nuestra candidata Caledonia que vino a $ 3.900... ¡de los reales! Prevaleció Midnightkiss en la suelta con un cuerpo sobre Sana Balla, a igual margen Richina que pronto pasó al frente. Cómoda sobre Lindísina es pos de la que accionaba Midnightkiss, Sana Ball y Caledonia. Ritmo sostenido y pocas variantes hasta los comienzos de la recta. Allí se estrecharon las distancias, comenzó a perder viento la persecución de Midnightkiss

Cincuenta metros más adelante, comenzó una lucha cabeza a cabeza alejadas de Sana Ball. Y en el filo, ventaja mínima para la conducida por Jorge Vandivieso, salvando nuestro pronóstico con dividendo reconfortante.

4ª Carrera — Premio VOLADOR — 1.200 Metros

(En esta carrera comienza la 2ª Apuesta Doble)

CABALLO	JOCKEY	Nº	Gan.	Placé	Dividendo		Pag.
1* WENCES 54, J. Michelli		(8)	14290	1.094	5.600	2.400	——
2** Brujomet 53, O. Telechea		(5)	6398	184		4.900	14.200
3 Doctor Pucci 54, E. Martínez		(4)	6670	306			13.600
4 Nadepark 55, R. Ricoy		(2)	11664	240			7.800
5 Rolmops 55, E. Olguín		(1)	11076	390			7.700
6 Kuwait 53, R. Moli		(6)	9942	262			9.100
7* Duplex Melody 57, O. Zapata		(7)	1996	72			5.600
U Herb 57, G. Rizzi		(3)	3452	78			26.400
TOTALES			66118	2626			

* Actuaron en yunta.
** Distanciado al 2º puesto por molestar en los tramos finales.
No corrieron: Gurisito Costero (9) y Babilónico (10).
LLAVE GANADORA 2-4: $ 8.900.
2ª APUESTA DOBLE: Total de vales: 17.673. Total del pozo: $ 121.936.500. Vales del ganador: 5.170. Cotización del vale: $ 23.587. Valor del enganche: $ 26.000.
Ganada por v.m.; el 3º a 2 cpos.; el 4º a 3 cpos.; el 5º a 4 cpos. y el 6º a ½ pczo. Tiempo: 1'12"2/5. Cuidador: J. B. Gómez. Caballeriza: Las Acacias. El ganador es hijo de Woodpecker y Herotia. Edad: 5 años.

CANDIDATO DE CRONICA

5ª Carrera — 1.600 Mts.

HIPODROMO ARGENTINO

	MARCADOR	GANADOR	PLACE
1º	6	5.700	
2º	5		
3º	4		
4º	2		
LLAVE	3 4	11.300	

A Ganador	APUESTA DOBLE	1er. Placé	2do. Placé
56.650		39.187	8.975

1 B.Noel 54, J.Benítez
2 Sand 57, V.Sanguinetti
3 Keniano 54, R.Barrueco
4 At Dawn 57, C.Pezoa
5 Tifón 57, J.Valdivieso
6 El Cuarteador 55, O.Ilarione
7 Lamnion 57, no corrió
8 Kilómetro 57, A.Etchart
9 Vareador 57, D.Verón

Osorno Hizo la Conocida

DIEZ EN ROSARIO

Sin Clásico, Pero Poderoso

ROSARIO, 21 (De nuestro corresponsal).— Muy buen programa espera mañana a los aficionados locales en el hipódromo Independencia. Entre las 13.30 y las 19, se disputarán diez carreras y si bien no tiene clásico o cotejo de jerarquía, el nivel de las comunes que integran la programación da como para pensar que las emociones serán más de una.

● "POLLA" DE TANDIL

Se conocen los ratificados para el Gran Premio del 1° de marzo en Tandil. Son: **Te Sigo, Super Light, Vio Bluff, Che Pujante, El Zaragozano, Choriplay, Play Baby, True Book, Avanzado, El Proverbio, Bien Titiz, Sin Traba, Lorgetta, Soñante, El Peregrino y Benrisa.**

TOMO LA PUNTA Y NO LO VIERON MAS

¿Qué se puede agregar? Realmente, nada. Porque **Osorno** escribió ayer su quinta página consecutiva, de punta a punta, por cuatro cuerpos, en una marca "espeluznante". Por supuesto, esperado totalmente pero no por ello, dejó de ser la ratificación de lo que todos querían ver. O sea el descendiente de Four Fingers mantener lo más brillante de sus formas para llegar el mes próximo a Mar del Plata y allá, enfrentarse de igual a igual con Villares y Montebello. Y, los basureó en San Isidro hace un par de meses. Y la Ciudad Feliz puede ser la repetición. Porque lo de éste, va demasiado en serio. Y sus 54"49 de la víspera, son la mejor demostración.

● NI HABLAR DE DESARROLLO

Era obvio que el pensionista de Parisi iba a salir a matar. Bien pisado en el pique, sacó un par de cuerpos sobre King Charles. Pre Vit y Guerrazo. Así comenzó el baile. Pero era tan amplia la ventaja que alguno —un audaz— tenía que ir a buscarlo. Y fue Pre Vit que pasó en la tranquera a la segunda colocación. ¡Pobre Pre Vit! No duró ni doscientos metros en función de escolta mientras Osorno seguía su medio correr. "Se borró" el hijo de Vitencamps y le tocó a Guerrazo

De todos modos, era una lucha por ver "cual perdía", porque Osorno había escapado definitivamente y a la hora de la sentencia, cuatro cuerpos que pudieron ser quince resultaron un balance netamente favorable por el accionar, el tiempo, la prosecución de su serie. Realmente, en estos momentos, no alcanzan los adjetivos para un veloz que corrió cinco, se los merendó todas y cada día pone en juego una superación mayor.

● HUBO COSAS RARAS

Una exacta de $ 2,10 que minutos antes pagaba $ 5.000. ¿Quién lo entiende? Pero no es tema de hoy porque mañana, "vamos a espiar detrás del disco" lo que pasó en ese clásico, lo que originó silbidos y ni una ínfima explicación, como de costumbre.

UN NUEVO RICO

Apareció Héroe del "5 y 6"

CARACAS, 21 (Saporiti). —Al acertar apuestas en el juego "Cinco y Seis" del hipódromo de esta ciudad, el asturiano, **Manuel Nobal Vegas**, residente en Puerto la Cruz, se hizo acreedor ayer a la suma de 7.257.423 bolívares, casi dos millones de dólares, que lo convirtieron de agente de viajero en millonario.

El juego llamado "Cinco y Seis" consiste en acertar cinco o seis ganadores en las seis carreras escogidas al efecto. Cada ejemplar vale un bolívar.

Cada competencia cuenta con 12 caballos básicamente, aunque generalmente se retiran algunos y parece que acertar es fácil.

El hipódromo habilita "sellados", como se hace con quiniela y caballos.

NACIONAL: CON $ 540.000.000 SALIO EL Nº 28913

COPIA DEL EXTRACTO OFICIAL DEL SORTEO REALIZADO HOY.

Los números que van a continuación tienen un premio de $ 90.000. (progresión $ 54.000)

1 — 1025, 1214, 1330, 1389, 1414, 1521, 1525, 1555, 1614, 1672, 1696, 1857, 1893, 1915, 1934

2 — 2012 (CON APROX. $ 1.125.000); 2013 (CON $ 45 MILLONES); 2014 (CON APROX. $ 1.125.000); 2142, 2177, 2345, 2409, 2459, 2464, 2483, 2513, 2561, 2719, 2804, 2998

3 — 3078, 3080, 3224, 3229, 3269, 3367, 3387, 3477, 3532, 3569, 3581, 3601, 3615, 3644, 3677, 3697, 3759, 3777, 3794, 3818, 3872, 3883, 3911, 3987, 3991

4 — 4013 (CON $ 2.250.000); 4017, 4024, 4042, 4070, 4270, 4395, 4418, 4449, 4465, 4474, 4567, 4681, 4741, 4747

5 — 5037, 5074, 5075, 5093, 5354, 5357, 5359, 5518, 5542, 5722, 5770, 5807, 5887, 5917

6 — 6121, 6138, 6144, 6295, 6346, 6610, 6694, 6706, 6737, 6760, 6799, 6908

7 — 7002, 7101, 7153, 7252, 7292, 7344, 7364, 7415, 7427, 7436, 7531, 7543, 7615, 7673

7696, 7699, 7802, 7985

8 — 8004, 8302, 8343, 8540, 8542, 8606, 8700, 8837, 8864, 8885

9 — 9180, 9192, 9249, 9316, 9373, 9487, 9491, 9523, 9528, 9530, 9553, 9785, 9818, 9852, 9911, 9916, 9918, 9927

10 — 10100, 10453, 10529, 10649, 10651, 10812, 10989

11 — 11059, 11145, 11213, 11307, 11320, 11425, 11465, 11570, 11641, 11653, 11823, 11830, 11895, 11923

12 — 12118, 12157, 12398

12427 (CON $ 900.000); 12486, 12500, 12590, 12604, 12631, 12719, 12787, 12843, 12901, 12948

13 — 13030, 13085, 13099, 13140, 13184, 13190, 13279, 13339, 13350, 13389, 13422, 13505, 13565, 13599, 13605, 13707, 13762, 13819, 13906

14 — 14151, 14230, 14501, 14502, 14538, 14807, 14919, 14926

15 — 15266, 15306, 15356, 15403, 15650, 15732, 15835, 15853, 15863, 15874, 15876, 15937, 15976, 15988

16 — 16152, 16189, 16278

16464 (CON $ 900.000); 16489, 16594, 16602, 16694, 16698, 16742, 16818, 16830, 16848, 16961, 16976

17 — 17069, 17216, 17259, 17273, 17308, 17317, 17327, 17423

17507 (CON $ 900.000); 17525, 17561, 17603, 17753, 17782, 17816, 17855, 17857, 17891, 17972

18 — 18022 (CON $ 9.000.000); 18035, 18071, 18167, 18351, 18395, 18703, 18766, 18784, 18800, 18807, 18822, 18864, 18916, 18945

19 — 19058, 19103, 19145, 19255, 19535, 19615

19781, 19817, 19869, 19889

20 — 20118, 20171, 20258, 20354, 20491, 20550, 20631, 20827, 20917, 20935, 20974

21 — 21057, 21070, 21095, 21107, 21129, 21191, 21204, 21276, 21278, 21288, 21303, 21333, 21455, 21767, 21843, 21914, 21927, 21932

22 — 22063, 22157, 22159, 22163, 22285, 22411, 22446, 22447, 22564, 22601, 22627, 22728, 22751

23 — 23283, 23599, 23668, 23713, 23729, 23759, 23833, 23841, 23872, 23882

24 — 24092

24222, 24459, 24505, 24575, 24581, 24626, 24784, 24797

25 — 25150, 25160, 25248, 25459, 25541, 25623, 25677, 25692, 25721, 25904, 25999

26 — 26150 (CON $ 3.150.000); 26259, 26321, 26365, 26457, 26535, 26764, 26807, 26869, 26919

26997 (CON $ 1.575.000)

27 — 27030, 27051, 27058, 27211, 27216, 27240, 27360, 27378

27531 (CON $ 1.575.000)

27551 (CON $ 1.575.000); 27637, 27815, 27956

28 — 28095

28214, 28217, 28285, 28417, 28478, 28573, 28612, 28754, 28806

28909 (CON APROX. $ 450.000); 28910 (CON APROX. $ 1.350.000); 28911 (CON APROX. $ 3.600.000); 28912 (CON APROX. $ 8.100.000)

28913 (CON $ 540 MILLONES)

28914 (CON APROX. $ 8.100.000); 28915 (CON APROX. $ 3.600.000); 28916 (CON APROX. $ 1.350.000); 28917 (CON APROX. $ 450.000); 28954

29 — 29042

29254 (CON $ 1.575.000)

29571 (CON $ 1.575.000); 29602, 29617, 29743, 29787, 29818, 29976

30 — 30116

30237, 30284, 30322

30327 (CON APROX. $ 562.500)

30328 (CON $ 22.500.000)

30329 (CON APROX. $ 582.500); 30365, 30376, 30438, 30533, 30602, 30614, 30667, 30720, 30821, 30826, 30833

30993 (CON $ 900.000)

31 — 31082, 31272, 31325, 31330, 31402, 31440, 31659, 31788, 31893, 31916

32 — 32003, 32060, 32108, 32248, 32302, 32347, 32404, 32455, 32486, 32707, 32811, 32905, 32917, 32949, 32966, 32985

33 — 33086, 33088, 33257, 33322, 33394, 33473

33620, 33679, 33701, 33702, 33738, 33886, 33940, 33962

34 — 34103, 34170, 34241, 34333, 34459, 34492, 34521, 34590, 34635, 34689, 34803, 34860, 34910, 34935, 34946

34963 (CON $ 2.250.000)

35 — 35082, 35094, 35100, 35104, 35179, 35237, 35247, 35432, 35458, 35737, 35744, 35799, 35825, 35879, 35913, 35917, 35935, 35967, 35970, 35978

36 — 36167, 36195, 36279, 36285, 36353, 36637, 36659, 36674, 36717, 36736, 36822, 36858, 36882, 36890, 36898, 36919, 36928, 36963

37 — 37091, 37131, 37146, 37201, 37236, 37253, 37314, 37317, 37378, 37439, 37473

37507 (CON $ 4.500.000); 37549, 37571, 37678, 37724, 37817, 37830, 37906, 37948, 37955, 37963

38 — 38043, 38056, 38188, 38272, 38336, 38355, 38362, 38366, 38392, 38542

38613 (CON $ 3.150.000); 38635, 38649, 38735, 38737, 38803, 38880, 38953, 38978

39 — 39083, 39134, 39207, 39221, 39230, 39239, 39299, 39376, 39388, 39400, 39425, 39510, 39551, 39750, 39905

40 — 40039, 40070, 40082, 40128, 40199, 40325, 40511, 40533, 40791

40881 (CON $ 2.250.000); 40901, 40949, 40966

41 — 41038, 41210, 41233, 41244, 41351, 41444, 41487, 41492, 41571, 41581, 41618, 41747, 41774, 41785, 41843, 41850, 41856, 41917, 41958, 41975, 41994

42 — 42016, 42020, 42046, 42088, 42180, 42224, 42308, 42368, 42375, 42460, 42479, 42517, 42545, 42687, 42748

42760 (CON $ 900.000); 42795, 42802, 42842

LOS 20 PREMIOS MAYORES (Progresión 5)

1° con $	540.000.000	28913
2° „ „	45.000.000	2013
3° „ „	22.500.000	30328
4° „ „	9.000.000	18022
5° „ „	4.500.000	37507
6° „ „	3.150.000	26150
7° con $	3.150.000	38613
8° „ „	2.250.000	4013
9° „ „	2.250.000	34963
10° „ „	2.250.000	40881
11° con $	1.575.000	26997
12° „ „	1.575.000	27531
13° „ „	1.575.000	27551
14° „ „	1.575.000	29254
15° con $	1.575.000	29571
16° „ „	900.000	12427
17° „ „	900.000	16464
18° „ „	900.000	17507
19° „ „	900.000	30993
20° „ „	900.000	42760

Algo del Trío Viajero

Está decidido para el martes próximo, en el caso de que las condiciones climáticas lo permitan, el viaje de los tres cracks argentinos que animarán el clásico "Internacional" del domingo 1° de marzo en la pista maroñense. Ya no quedan demasiados toques para dar a la preparación de **Regidor, Mountdrago** y **Sunup** y hasta podría afirmarse que les sobra entrenamiento...

Pero lo importante es tener algunos días de aclimatación y de vareo en la pista montevidense, especialmente para los dos primeros ya que el pupilo de Lofiego ganó en aquel medio el "José P. Ramírez" y les lleva la ventaja de ser más ducho. En los días siguientes, lo harán los cuidadores y jockeys de cada uno.

VA A PEDIR AUMENTO...

Metalúrgico Trabaja Hasta el día Sábado: 29" a Todo Vapor

Por ser sábado, bastante animada la mañana en el reloj sanisidrense. Para encabezarla, la gran partida de Metalúrgico, 29" clavaditos y un final de cabeza alta que asegura que en la primera de cambio... ¡gana! Veamos el parte completo dado a conocer por nuestros cronometristas de ese medio.

(Pista de arena, normal)

METALURGICO, peón, 500 en 29" con 11"4/5 de final; PAKHON, M. Bustos, 800 en 48"; LUAU, O. Merlo, 1600 de floreo en 1'45"; EL ARLEQUIN, A. Luna, 1000 en 1'4" de los 2000 a los 1000; NASSAU, D. Orcellet a la par de NEVER CRACK, G. Retorto, 700 en 42" finalizando juntos; DAMA CHINA, J. Pintos, 700 del lado opuesto en 46"3/5; SOY SUTIL, M. Bustos, 400 en 24"; NEW BELLE, O. Labanca, 700 en 42"3/5; OVAL, N. Fernández, 600 en 36"3/5.

● NO HAY DESERCIONES MASIVAS

Pocas novedades aporta la cancha en función de borrados para el programa de mañana en Palermo. Solo se nos informó que **La Picara** "se va al mazo" de la segunda carrera y el resto queda como el día de las anotaciones. Esperemos que no cambie el tiempo y la lluvia altere un montón de planes.

No ocurre lo mismo en el bosque, donde prometen faltar a la cita **Ujier** (4ª carrera el N° 14); **Pontola** (7ª carrera el N° 15); **Jorobate** (10ª carrera el N° 8) y **Diamond Head** (11ª carrera el N° 9). de todos modos, no se altera la bravísima estructura que ofrecen las once pruebas del medio platense.

● DOBLETE DE GHIGLIOTTI

El cuidador Roberto A. Ghigliotti nos trazó el futuro de dos de sus pensionistas: **Hibérnica** se reintegrará a las luchas en el "Saturnino J. Unzué" lista a repetir el impacto del "carlos Casares" y **Mervir**, que dejó gran impresión al abandonar el anonimato, disputará el "Santiago Luro". Tiene para entretenerse el hombre con sus dos veloces pensionistas...

LOTERIA DE MENDOZA

1° con $	450.000.000	12190
2° „ „	36.000.000	28426
3° „ „	18.000.000	9387
4° „ „	9.000.000	17425
5° „ „	4.500.000	33125
6° „ „	2.250.000	30833
7° „ „	1.125.000	33945
8° „ „	900.000	13558
9° „ „	720.000	14967
10° „ „	600.000	37598
11° con $	510.000	26972
12° „ „	480.000	26534
13° „ „	450.000	3867
14° „ „	420.000	8391
15° „ „	390.000	29411
16° „ „	360.000	10064
17° „ „	330.000	21742
18° „ „	300.000	41905
19° „ „	270.000	6765
20° „ „	240.000	10739

- BEBA BIDART, DEDICADA A COMERCIALES
- AUTOR PASA DEL '13' A ATC: DEFENESTROS
- PIERO CUENTA COMO VIVIO RECLUIDO
- COLOR: RECIEN A FIN DEL '81, CON TODO

Beba Bidart, **la taconeadora, se lanzará en la brecha de la publicidad.** Comenzará a filmar un aviso vitivinícola que es producto de una larga serie en donde se reveló la modelo Silvia Arazi y el conocido como el "tío francés". **¿Será un nuevo campo para la pulpística doña Beba?**

● **PASE**

Estamos en condiciones de primiciar que Hugo Moser, **el prolífico, no solamente renunció** a su cargo ejecutivo en Canal 13 (apenas asumió el señor Eduardo Reyna como gerente de producción y programación), sino que, aparte, **no seguirá escribiendo (y produciendo) para dicha telemisora.** Don Hugo **volverá a instalarse desde abril en ATC** mediante un solo envío al estilo de "Los hijos de López", con Alberto Martín como protagonista. Se recordará que **en diciembre del '79** se despidió de ese canal para irse pródigamente al de Constitución, donde emergió en base a varios vehículos a un mismo tiempo e, incluso, comandando los destinos de la televisora en ese sentido. Su amistad con Vaillant, gerente del "7", data de la época del "13" privado. A fin de mes, en el "13", **le serán levantados sus tres envíos,** o sea "Aquí llegan los Manfredi", "LR13 Radio Amor" y "Somos como somos..... ¿o no somos?", que habían comenzado con el verano. **Duraron poco.**

● **RECLUSION**

Se supo que Piero, **el nobody, estuvo viviendo dos años recluido en un molino español,** tal como **primiciáramos** en su oportunidad. Lo hizo a instancias de **un montón de muertes** (una, la de su hijo) **que lo sacudieron y lo obligaron a recluirse.** Nada dijo **sobre la veracidad de su romance** con Marilina Ross, la **dientudita.** Esta, también contó que estuvo a punto de volver al biógrafo argentino filmando al lado de Lando Buzzanca, **el homo eroticus,** pero que **de repente no pudo cumplimentarlo.** Por ahora se pasea por Punta (siempre con una amiga) y actúa en un show de canciones plañideras, en espera de hacer en teatro una obra donde cubrirá un medio desnudo. **Tableau.**

● **ENTRETENER**

Está faltando en televisión **el gran programa vespertino o nocturno que llame al entretenimiento.** El verano asomó bastante quieto en ese sentido y no mostró muchas líneas atrayentes. Ojalá desde abril **la temporada empiece a cobrar bríos.** Por lo menos, para que disfruten aquellos que gastaron dinerillos en comprar su aparato-color.

● **TARDARA UN POCO**

Es bueno que los que **se hagan ilusiones** de que verán a Canal 11 **lleno de una maravillosa gama cromática conozcan que, si bien llegaron corticones para poder grabar y un montón de elementos, para ponerlo 10 puntos, deberán pasar muchos meses. Recien a fin de año,** el canal de San Cristóbal **podrá estar al pelo en ese sentido.** Es por eso que ATC y el **"13" seguirán liderando** el color de manera más efectiva, seguidos por el "9" que tiene un color más subido. **El "11"** se perderá en imágenes pero, por lo menos, **se lo verá en colores.** ¿Cuándo? Y..... **la fecha está algo difusa, entre abril o mayo, a raíz de inconvenientes técnicos.**

● **INSPIRACION**

En el alicaído ciclo "La sonrisa del verano" se suelen verter al video **viejos envíos teatreros, como "El mucamo de la niña" o "Catalina, no me llores", cambiándoseles los títulos y sin dar cuenta acerca de dónde surgió la fuente de inspiración".** Su adaptador, Elio Erany, acaba de ser conchabado en Paraguay, en donde iniciará contactos con la irrupción del video - color en el país de Stroessner. Don Elio labora en colaboración con Jorge Aufiñet, pero **éste no gusta de figurar, ¿Why?**

● **TABLADOS**

En sus dos primeras semanas, según se **dice,** Carlos Perciavalle, **el parodista,** en un recinto de Santa Fe y Callao, totalizó 9.000 espectadores en 9 funciones. Por consiguiente, las cuatro semanas programadas **se extenderán a todo el venidero mes.** El mismo show lo estrenó en Marpla en enero. **¡Clinch! —o—** El viernes se presentará Edda Díaz, **la ocurrente,** con "Bésame, bésame, público" en recinto de calle Cangallo. La acompañan los actores - danzarines Marta Monteagudo y Guillermo Aragones, sobre libro y dirección propios. **¡Good luck!**

● El miércoles se emitirá "Trasplante", **envío que cuenta un caso verídico.** El protagonista (Kovin Dobson) sufre un infarto y es sometido a un trasplante, ya que es su única posibilidad de salvación. El telefilme, a darse por ATC, **promete un señalado interés.**

● **TERCER AÑO**

Para el 9 del venidero mes se anuncia cóctel festejando **la entrada al tercer año** de "El diluvio que viene". El evento lo viene programando Jorge Gandolfi, **el propulsor.** Se conoce que de dicho elenco **se tomó vacaciones** Graciela Pal, **la consolada,** tomando su rol **la muy joven** René Rouger. Bien se sabe que el rol de "Clementina" está en las buenas manos de Laura Rivó, ya que Valeria Vanini, al escucharla cantorear Lando Buzzanca, el supermacho, la hizo ubicar en el rodaje de "Los crápulas". **¡Qué bueno!**

● **CONJUNCIONES**

Desde que un canal se dedicó a convertirse en sello discográfico hizo populares **(para los pibes a "Los Parchís" y a Enrique y Ana (a los primeros mucho más).** Asimismo, buscó hacer **proliferar la nostalgia** por medio del recuerdo de Estela Raval, **la solista, hacia los ex "Los Cinco Latinos"** y también formó la conjunción entre Astor Pantaleón Piazzolla y Susana Rinaldi, **la musa tanguera.** Eso, sin olvidar a la Camerata Bariloche, el Coro de Niños del Teatro Colón y Jorge López Ruiz. **Es necesaria la renovación.**

EL AMOR DE BO DEREK

Dirigida por su Marido, John, Reaparecerá

Se anuncia el estreno de "Había una vez un amor" (One upon a love), considerado el filme más importante en la carrera de su director, **John Derek,** que acaba de obtener en importantes salas cinematográficas de **Roma, Milán y Turín** considerables recaudaciones que lo nivelan con los mejores que se están exhibiendo en esas ciudades, tales como **"Atlantic City", "Superman II"** y **"Flash Gordon".**

Este impetuoso como arrebatado suceso se debe a la presencia de la estrella **Bo Derek,** que luego de su excelente interpretación en el filme "10" junto a Dudley Moore, ha alcanzado la consideración y el prestigio que el público otorga a sus ídolos cuando así lo justifican.

Junto a la bella actriz, aparecen **Peter Hooten** y un grupo de destacados actores griegos, incluidos los habitantes del pintoresco pueblo de **Mykonos,** localidad convertida hoy en uno de los balnearios más populares de Europa.

La dirección, como dijimos, es de **John Derek,** la fotografía (que mereciera un premio por parte de los críticos cinematográficos griegos), es del propio **John Derek** y la música de **Jeff Sivelman.**

Se estrenará esta superproducción en una sala central a designar.

Una 'Love Story' a la China

BERLIN OCCIDENTAL, 21 (EFE).— Una especie de "love story", con la revolución cultural como fondo, es la contribución de la República Popular China al Festival Internacional Cinematográfico de Berlín.

Con "Vuelve, Paloma", filme exhibido en el recinto del "Zoo Palast" berlinés, China Popular participa por primera vez en su historia en un certamen de esta clase.

Se trata del primer largometraje de Fu Jingong, realizador de 41 años, quien terminó su carrera en el Instituto del Cine de Pekín en 1965, pero a quien la revolución cultural impidió realizar una actividad cinematográfica independiente.

El filme narra la historia de amor de una bailarina y un pianista.

CORTALA JOE... CORTALA QUE YA NO AGUANTO MAS!
BACARA
DISCOTTEQUE MULTINACIONAL
CURUPAYTI 4601 Esq. RIBERA SUD
REFRIGERACION MUY POLENTA

C.A. GRAL. LAMADRID
9º EXPO CARNAVAL
ROLLER DISCO / PATIO DEL '40
FEBRERO DIAS 21 - 22 - 28 Y EN
MARZO DIAS 1 - 2 - 8 y 14
DESAGUADERO 3120
V. DEVOTO
T.E. 567-6239

RODOLFO ZAPATA
VIERNES 27
C.A. SAN LORENZO DE ALMAGRO
CORSO POLVORINES (Prov.)
SABADO 28
CORSO DE SAN MARTIN (Prov.)
BOC. SAN MARTIN (Villa Tesei)
CLUB PELLEGRINI (Zárate)
DOMINGO 1º
CORSO DE MORENO (Prov.)
CORSO DE HAEDO (Prov.)
CORSO DE SAN JUSTO (Prov.)
CORSO AVENIDA DE MAYO (Cap.)
LUNES 2
CORSO DE FLORENCIO VARELA
CORSO AV. GALICIA (Avellaneda)

SIN ENGAÑOS NI MENTIRAS:
LA ULTIMA Y MEJOR PELICULA DE BRUCE LEE!

BRUCE LEE
EL JUEGO DE LA MUERTE
BRUCE LEE • SIU YOUNG • DEAN JAGER • COLLEEN CAMP • HUGH O'BRIAN
PROHIBIDA PARA MENORES 18 AÑOS
3ª Semana GRAN EXITO
NORMANDIE
LORIA - SELECT SAN JUAN - SARMIENTO (Lanús) - ARGENTINO (Adrogué)
SAN MARTIN (Avellaneda) - MODERNO (Quilmes) - ESPAÑOL (Lomas de Zamora)
SAN MARTIN (Burzaco) - ASTRAL (Munro) - ATENEO (San Martín)
PARAMOUNT (Caseros) - MAYO (San Miguel) - MAIPU (Los Polvorines)
LURO (MAR DEL PLATA) - ROCA (GENERAL ROCA) - GRAN REX (SAN JUAN)
OPERA (MENDOZA)

TV PROGRAMA TV

14	7	SHOW FANTASTICO
14.30	13	ESTO ES CINE "¿DONDE ESTA EL FRENTE" "PROA AL SOL" "DOMINIQUE"
15	2	CINE DEL SABADO
17	2	CARIBE
18	2	EL INCREIBLE HULK
19	2	LA DISCOTECA DEL AMOR
20	2	BOX INTERNACIONAL
	7	GRAN FINAL SHOW FANTASTICO
	9	EL ARTE DE LA ELEGANCIA DE JEAN CARTIER
	13	TAXI
20.30	13	LA SONRISA DEL VERANO "SOLAMENTE MI MARIDO"
21	2	KOJAK
	7	COMICOLOR
	9	CANTEMOS ARGENTINA
22	2	ESPECIALES DEL SABADO
	7	UN HOMBRE EN LA CASA
	11	HOLLYWOOD EN CASTELLANO "JACK EL DESTRIPADOR"
	13	VIAJE A LO INESPERADO
22.30	2	CALIFORNIA
	9	VELADA DE GALA
23.30	2	CINE DE TRASNOCHE "EN EL LUGAR DEL SUCESO"
	7	PROYECTO 2000
	9	CINE DEL SABADO "LOS TARTAROS"
23.45	13	LA AVENTURA DEL HOMBRE "LA VIDA EN LA TIERRA"
24	7	TRASNOCHE "PASION DESENFRENADA"
0.45	13	TRASNOCHE TRECE "GUNGA DIN"

crónica en la Pasarela

EL "CUMPLE" ARTISTICO DE JULIETA

MAR DEL PLATA, 21 (De nuestro corresponsal).— Julieta Magaña cumplió diez años de escenario entreteniendo a los chicos. Los festejó de manera muy singular junto al público infantil. La fiesta se realizó esta mañana a partir de las 11 en el hogar modelo Francisco Scarpatti de Ruta 2 y Beruti. Julieta está efectuando un show rotulado "Hola... Julieta... hola". El show que cumplió esta mañana abarcó a los niños de las casas "El Grillito", "Paula Albarracín", y "Ricardo Gutiérrez".

"Divos"

Muy en top-secret se halla en Marpla Cristina Alberó, la dulzona protagonista de "Trampa para un soñador". La citada no se deja ver por ningún lado, precisamente para no "deschavar" que se halla en compañía de Juan Peña, su actual pareja.

Por su parte, su compañero de rubro —Antonio Grimau— sigue con su inveterada constumbre de no dejarse fotografiar con su segunda esposa, llamada Sonia, pues asegura que "eso me quita imagen de galán".

Ventanera

Con un espectáculo volvió a Mar del Plata Eva O'Neil, la ex "cielito" de Alberto Locati. "Una vida por la ventana" es el sugestivo título que le puso a su show junto a varias señoritas que se van disfrazando de "recién nacidas". Se supone que en el título hay una alusión directa al entuerto sufrido hace justo un año.

"Fama"

La mayoría de los que están en Marpla hablan encantados de la película norteamericana de Alan Parker "Fama". Sucede que más de uno recuerda su etapa pasada en el Conservatorio de Arte Escénico o, caso contrario, en otra escuela de arte dramático. Se encienden con el revival y se ven personificados en cualquiera de los roles. Y éste es uno de los motivos de comentario.

Elogios

Le siguen prodigando elogios al marido de Silvia Merlino, o sea Emilio Comte, por haber salido "al toro" a reemplazarlo a Alberto Martín (aún lo hace ahora en una sola función) cuando éste cayó con garganta dañada y operación urgente. El rol de martín en "Los dormitorios enseñan mucho" es uno de los más largos de la comedia y por eso la facilidad en aprender el rol habló del empeño de Comte, un actor que por años ha sido postergado pese a su buen currículum.

Cuerpito de Verano

Uno de los "cuerpos" del verano '81 ha sido, sin duda, el de Carmen Barbieri. La misma lo luce los días en que asoma el dios Febo junto a su esposo, Beto César. En la arena caliente hacen planes como ser que él se desvinculará del grupo "Los Blue Jeans" que lo popularizó y que ella estudia una proposición para volver como vedette.

Siguió la Mufa

De un aíre mufado se suele poblar la atmósfera del verano en Marpla. El episodio acaecido en la noche de presentación de la cantante brasileña María Creuza —en un homenaje musical a Vinicius de Moraes—, cuando un llamado telefónico habló de la existencia de un artefacto explosivo en la sala (luego resultó que era todo un invento, al igual que la presencia de otro artefacto en donde actuaba Guaraní) habla a las claras del clima de confusión que se trata de imponer. Pero, aparte de ello, varias enfermedades y operaciones a distintos faranduleros, amén de las muertes de empresarios, apoderados y bailarines, pusieron la nota negra.

Mar del Plata: Eligieron su Miss y Princesa

MAR DEL PLATA, 21 (De nuestro corresponsal).— En la víspera se eligió a Miss Mar del Plata, en una ceremonia donde el jurado estuvo compuesto por Aragón Cabrera, el presidente de River Plate; Héctor Cavallero, Valeria Linch, Salako, Rubén Casalé (por "El Atlántico"). En el show musical actuó el conjunto "Fantasy", y periodistas de distintos medios. Fue elegida Anabella Jaskalevich, de 18 años, siendo princesa Liliana Tocueda, de 19. El día 24 concursarán en Punta del Este para optar al título Miss Latinoamérica.

EL ARTE Y EL DEPORTE

El Lunes Jugarán Notorios Galanes en el Estadio Mundialista

La Asociación Argentina de Actores está organizando para el próximo lunes en la ciudad de Mar del Plata, un festival extraordinario que se llevará a cabo en el Estadio Mundialista, cedido por la Municipalidad de General Pueyrredón.

Todo hace suponer que la colonia artística en pleno y el público marplatense se volcarán masivamente A este festejo, que tendrá características únicas, ya que al show artístico se unirá el encuentro futbolístico entre el equipo de "los galanes" y otro integrado por conocidos cantantes y periodistas de distintos medios.

El programa previsto para esta fiesta es el siguiente:

Presentación de la Banda del Mar, desfile de figuras del teatro, el cine y la televisión, entretenimientos diversos, breve encuentro futbolístico femenino, presentación del equipo de fútbol constituido por Jorge Mayorano, Pablo Codevila, Marcelo Alfaro, Ricardo Darín (h), Norberto Díaz, Darío Grandinetti, Raúl Taibo, Carlos Olivieri, Gustavo Rey, Gabriel Laborde y Carlos Andrés Calvo, con la dirección técnica de Luis Tasca y la asesoría de César Luis Menotti. Se considera posible la participación de Diego Armando Maradona.

La recaudación de esta fiesta se destinará a la creación de un Centro Deportivo y Recreativo en el predio que donara a la Asociación Argentina de Actores la Intendencia del partido de Moreno por gegestión de su intendente, doctor Julio Antonio Asseff, en la localidad de Cascallares.

Este predio de tres hectáreas de superficie ubicado en un hermoso lugar cercano a la Capital Federal, permitirá concretar un viejo sueño de los actores argentinos.

Ambos bandos han tomado las cosas muy en serio y desde el jueves se vienen realizando prácticas intensivas para poder estar en condiciones atléticas óptimas el lunes, cuando haya que salir a la cancha en la hora de la verdad.

Dicen los entendidos que los galancitos Taibo, Calvo, Darín y Rey han demostrado tener excelentes condiciones naturales para la práctica del fútbol.

Sandrini, en el Homenaje

NECOCHEA, 21 (De nuestro corresponsal).— Emotivo acto se realizará mañana en esta ciudad con motivo de imponerse el glorioso nombre de Luis Sandrini al Teatro Municipal de Necochea. El mismo coincide con el 76° cumpleaños del inolvidable astro. El citado, ámpliamente conocido en el mundo hispánico, llenó una etapa dentro del teatro, el cine y, luego, en la radio y en la TV. Es uno de los nombres preclaros de nuestra farándula y, sin duda, nuestro más vital monstruo sagrado en el orden masculino. La recepción se hará en el Palacio Municipal, a cargo del intendente, señor Alberto V. Percario, y está fijada para las 12.30 de mañana. Dicho titular recibirá en su despacho a la viuda de Sandrini, o sea la actriz Malvina Pastorino, quien acudirá en compañía de sus familiares. Luego ingresarán los artistas que asistirán a la magna ceremonia. A las 13 la comitiva se trasladará al teatro Municipal para descubrir una placa al bufo. Luego se oficiará una misa.

USTED Y LOS ASTROS

ACUARIO
(21 de enero al 19 de febrero)
Buena oportunidad en su trabajo, sepa aprovecharla. En amor, cuidado con las discusiones. Salud y azar mejoran.

PISCIS
(20 de febrero al 20 de marzo)
No permita retrasos en su trabajo. En amor, se aclaran dudas. Apoyo de amigo en plan personal. Active tareas.

ARIES
(21 de marzo al 20 de abril)
Es el momento de tomar una decisión en su trabajo. En amor, nada nuevo. Noticia de familiares. Salud, mejorando.

TAURO
(21 de abril al 22 de mayo)
Se aleja preocupación por retraso en tareas. En amor, no tome decisión apresurada. Se confirma plan familiar.

GEMINIS
(23 de mayo al 21 de junio)
Es el momento de poner en práctica plan de trabajo. En amor, todo continúa bien. Se aleja preocupación por salud.

CANCER
(22 de junio al 21 de julio)
Cambio o traslado en su trabajo, obre sin temor. En amor, buenos momentos. Colabore en asunto familiar. Salud bien.

LEO
(22 de julio al 21 de agosto)
Apoyo de persona de experiencia en nuevas tareas. En amor, cuidado con las discusiones. Alegría por noticia.

VIRGO
(22 de agosto al 22 de setiembre)
Es el momento de tomar una decisión en su trabajo. En amor, nada nuevo, sepa esperar. Noticia inesperada de amigo.

LIBRA
(23 de setiembre al 22 de octubre)
Asunto de trabajo reclama su atención. En amor, altibajos, obre con simpatía y comprensión. Salud y azar mejor.

ESCORPIO
(23 de octubre al 21 de noviembre)
Buen día de trabajo, salen tareas atrasadas. En amor, oportunidad esperada. Se confirma proyecto en el hogar.

SAGITARIO
(22 de noviembre al 21 de diciembre)
Altibajos en su trabajo, mantengase atento todo el día. En amor, imprevisto encuentro. Se concreta asunto personal.

CAPRICORNIO
(22 de diciembre al 20 de enero)
Colabore con compañeros en nuevas tareas. En amor, es el momento de tomar una decisión. Se aleja malestar familiar.

PALABRAS CRUZADAS

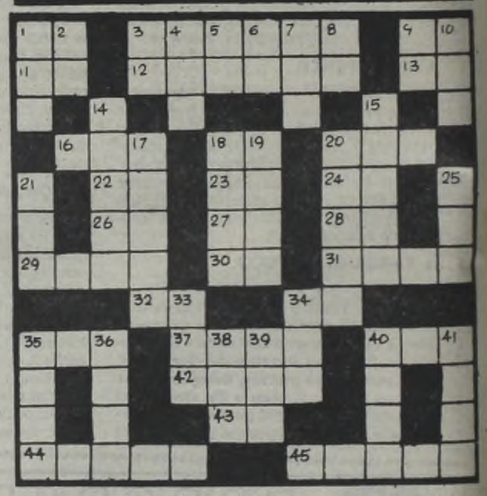

HORIZONTALES

1) Arbusto de la China. 3) Ninfa marina. 9) Río de Siberia Occidental. 11) Encaminarse. 12) Halagar con fines interesados. 13) Negación. 16) Perro. 18) Seis en números romanos. 20) Fluido aeriforme a temperatura y presión ordinarias. 22) Pronombre personal. 23) (Onésimo Reclus) Célebre geógrafo francés (1837-1916). 24) Símbolo del Astato. 26) Preposición inseparable. 27) Forma del pronombre personal. 28) Apócope de mamá. 29) Tierra arcillosa amarilla. 30) Dativo y acusativo de pronombre personal. 31) Cetáceo de los mares del Norte. 32) Adjetivo posesivo. 34) Consonante repetida. 35) Cerveza inglesa ligera. 37) Ciudad de Italia. 40) Caminaré de un lado a otro. 42) Dios supremo de la mitología escandinava. 43) Contracción. 44) Antigua región de Italia, entre Etruria y Campania. 45) habitar.

VERTICALES

1) Hermano del padre o de la madre. 2) Terminación verbal. 3) (Diego de) Militar y escritor portugués del siglo XVI. 4) Muy distraída. 5) Símbolo del Rutenio. 6) Artículo determinado. 7) Nave. 8) Terminación verbal. 9) Sufijo aumentativo. 10) Arbusto euforbiáceo siempre verde. 14) Probar. 15) Poner la data. 17) Masa de vapores en suspensión en la atmósfera (pl.). 18) Deseo. 19) Meteoro en forma de arco con los colores del espectro. 20) Cérvido rumiante con los cuernos en forma de pala. 21) Que carece de belleza. 25) Hace servir para algo. 33) Bisonte europeo. 34) Apócope de santo. 35) Gran lago salado de Asia. 36) Nombre de cuatro personajes del Viejo Testamento. 38) Poema lírico. 39) Diez veces ciento. 40) Levantar las vergas y las velas. 41) Jefe árabe.

La solución mañana

MU		CA	LA	DO								CE
UR	O		CI	MA				PO				OR
SA		C		RO			Q					RA
	L		AM	AS	AN							O
N		A	M	O			R	E	S			R
O	S		I	R	I	S	A	R				NO
T	E		N	A	R	I	N	O				AS
A		L	I	D			A	S	A			A
	P		T	A	P	A	R	O				N
S	U		O		A	R		S				I
U	R	O		O	R	A	L			O	L	A
R	O		A	S	O	L	A	R				OR

Solución del problema anterior

TEATROS

★ **COLON. 35-1438.** COMUNICADO RENOVACION DE ABONOS DE LA TEMPORADA LIRICA 1981. A partir del 9 de marzo de 1981, de acuerdo al siguiente orden: Abono a Domingos Vespertinos: del 9 al 14 de marzo. Abono Nocturno: del 16 al 21 de marzo. Gran abono: del 23 al 28 de marzo.

★ **COLON. TEMPORADA EN EL TEATRO MUNICIPAL PRESIDENTE ALVEAR. Corrientes 1659.** Refrigeración. SABADO 21 a las 21.30 Concierto a cargo de la ORQUESTA FILARMONICA DE BS. AS. Dir.: ROBERTO RUIZ. Progr.: GIANNEO, "El Tarco en Flor"; BIZET, "La Arlesiana" (1º Suite); MENDELSSOHN, concierto para violín y orquesta. Solista: ALEJANDRO RUTKAUSKAS; IBERT, "Suite sinfónica para pequeña orquesta"; RAVEL, "La Valse". Pl. $ 20.000. Loc en vta. con 3 días de ant. DOMINGO 22 a las 18: Conc. a cargo de la ORQUESTA FILARMONICA DE BS. AS. Dir.: ROBERTO RUIZ (con el mismo programa del sábado 21). Pl.: $ 20.000. Loc en vta. con 3 días de ant. Boletería diariamente de 10 a 20 en Corrientes 1659.

★ **MUNICIPAL GRAL. SAN MARTIN. Corrientes 1530. 46-8611. Sala Casacuberta.** Hoy a las 20.30: Orquesta de Tango Buenos Aires. Dir.: C. García y R. Garello. Cantante: H. Salinas.

★ **DE LAS PCIAS. ARGENTINAS EN EL "ISAAC FERNANDEZ BLANCO". Suipacha 1422.** Hoy a las 21: "LA VILLA DE FUENTEVIEJA" o (Más vale mal conocido) farsa en verso de Fernando Real. Con: Martha Bianchi, Marta Gam, José María Gutiérrez, Eduardo Ferraconi y elenco. Dir. Gral.: Fernando Heredia. Entrada: $ 2.000. Boletería desde las 14.

★ **DE LAS PCIAS. ARGENTINAS EL MUSEO "ENRIQUE LARRETA". Cuba 2150.** Hoy a las 21.30: "CANCION DE CUNA" de Gregorio Martínez Sierra. Con Eva Franco, Dora Prince y Laura Bove. Dir.: Carlos Muñoz. Entrada: $ 2.400.

★ **ASTRAL. Corrientes 1639. 46-5707/9964.** Ana María Campoy y José Cibrián en:

APROBADO EN CASTIDAD

Chicho Ibañez Serrador. Dir.: José Cibrián. Martes a viernes a las 21.30. Sábados a las 21.15 y 23.15. Domingos a las 21.15. Gran elenco. Loc. en vta.

★ **ATENEO. Paraguay 918. 31-2888.** Yaki y Frida en:

EL MUNDO ESTA MESHIGE

De A. Cuzzani. Música y canciones: C. Novarro. Dir.: V. Cosse. Con Devorah Kerr y Juan Manuel Tenuta y la actuación especial de: Nelly Beltrán y Maurice Jouvet. Mar. a vier. a las 21.30; Sáb. a las 20.30 y 23; Dgo. a las 20.30.

★ **BLANCA PODESTA. Corrientes 1283.** Martes a viernes a las 21.30. Sábados a las 20 y 23. Domingos a las 20.30. ANALIA GADE en:

HAY QUE SALVAR A LOS DELFINES

Con Santiago Bal y Mónica Jouvet. Dirección: Cecilio Madanes.

BURLESQUE. Corrientes 483. Sensacional espectáculo, al estilo de Burlesque: "Las gatitas" estrenan: "LA QUINIELA DEL AMOR". En su género, el de mayor jerarquía. P.m.18.

★ **COMICO. Corrientes 1280. 35-2108.** Gran espectáculo:

EL DILUVIO QUE VIENE

40 personas en escena. 3º año triunfal. Martes a viernes a las 21.30. Sábados a las 20 y 23. Domingos a las 20. Loc. en vta.

★ **EL NACIONAL. Corrientes 960. 35-7800.** La gran obra de Cervantes:

DON QUIJOTE

(El hombre de La Mancha)

Con: José María Langlais y gran elenco. 40 artistas en escena. Loc. en vta. Mar. a Dgo. a las 21.30; Sáb. a las 20 y 22.45.

★ **GRAND SPLENDID. Santa Fe 1860. 44-9808.** El espectacular show de Carlos Perciavalle:

ABURRIRSE ES PECADO MORTAL

Miérc. y juev. a las 21.45. Vier y Sáb. a las 21.45 y 0.15. Dgos. a las 21.45. Loc en vta. dde. $ 10.000.

★ **KARINA. Corrientes 636. 40-1708.** Cont. de 20 a 24: Estreno de la principal revista de strip-tease en Bs. As.: "SEXYLANDIA SHOW" con las super vedettes. De 0.30 a 4: "LLUVIA DE ESTRELLAS" en el show internacional para familias. Dir. Gral.: Alfredo Elizalde. Refrigeración.

★ **LICEO. Rivadavia y Parana. 38-4291.** En un nuevo y gran espectáculo:

ANGEL PERICET

Carmelita, María del Amparo, Eloy Pericet y elenco. Mar. a vier. a las 21.30; Sáb. a las 20 y 23. Dgo. a las 20. Refrigeración.

★ **MAIPO. Esmeralda 443. 392-1882.** Martes a domingo a las 21 y 23. LUIS AGUILE EN:

VIOLADO Y ABANDONADO

Con Estela Molly, Diana María, María Alexandra, Romualdo Quiroga, Juan Carlos Puppo, Horacio Nicolai, Jovita Luna y Maipo Ballet. Refrig.

★ **NACIONAL CERVANTES. Libertad 815. 45-4224.** Unicas semanas. Hoy a las 21.30: "EL CONVENTILLO DE LA PALOMA". Con María Rosa Gallo, Raúl Lavié, Perla Santalla y gran elenco. Música: Trío Centenario. Dir.: Rodolfo Graziano. Pl.: $ 15.000. Loc en vta. con 3 días de ant. Refrigeración.

★ **ODEON. Esmeralda 367. 45-3635/6326.** El éxito mundial solamente 4 semanas:

LA CHUNGA

Con Sarita Rodas Ballet. Martes a jueves a las 21.30. Viernes y sábado a las 21 y 23. Domingos a las 20. Loc. en vta.

★ **OLIMPIA. Sarmiento 777. 40-2078.** Jorge Rivera López y Norberto Díaz en: EL CRUCE SOBRE EL NIAGARA" de A. Alegría. Dir.: O. Grasso. Miérc. día pop.: $ 15.000. Loc. en vta. con 5 días de ant. Hoy a las 22.

★ **PARADISE. Corrientes 827.** Cont de Lun. a Dgos. de 20 a 4. La revista sexy del desnudo: "EL AMOR NO PAGA IVA". Las mujeres más excitantes de Bs. As. Dir.: Antonio Prat. P.m.18.

★ **PAYRO. San Martín 766. 32-5922.** La gran obra de Joe Orton: José Santiso en: "ATENDIENDO AL SEÑOR SLOANE". Con Aida Merel, Santiago Garrido y la actuación de Jorge Petraglia. Miérc. a sáb. a las 22. Dgos. a las 21. Bolet. dde. las 16. Aire acond. P.m.18.

★ **PLANETA. Suipacha 927. 32-9547.** Grupo Catarsis presenta: "LOS INMIGRANTES" de J. Pedroni, C. de Urquiza y M. González Gil. Vier. y sáb. a las 21. Dgos. a las 20. s.r. Teatro Planeta y Los Volantineros presentan: "HOLA FONTANARROSA" divertimento teatral de Roberto Fontanarrosa. Vier. y sáb. a las 22.30, dgos. a las 21.30. S.r. Bolet. dde. las 16.

★ **REGINA. Avda. Santa Fe 1235. 44-5470.** China Zorrilla en:

EMILY

(Una mujer maravillosa)

De William Luce. Dir. Alejandra Boero. Mar. a vier. a las 21.45. Sáb. a las 20.30 y 23. Dgos. a las 20. Miérc. día popular.

★ **TABARIS. Corrientes 831. 392-8509.** G. Andreu, C. Scazziota, P. Martín, R. Pepping, M. Smith, Los Urekis, P. Alvarez y gran elenco en:

CONTRASTES EN TABARIS

P.m.18. Risas, belleza, color. Martes a domingos a las 21 y 23. Sáb. trasn.: 1.15. DOMINGO 22 DESPEDIDA.

★ **WAN DOLLAR SHOW. Maipu 484. 1º Piso.** Orquesta espectáculo bailable: PEGGY PALMER y las modelos de Wan Dollar en un gran show. Cont. de 21 a 4. Consumición mínima: $ 20.000.

VARIEDADES

★ **LUNA PARK. Corrientes 99. 31-1990/5100. 32-2135/2538.** ULTIMA SEMANA del fabuloso show musical sobre hielo:

HOLYDAY ON ICE

Con sus deslumbrantes y aplaudidos cuadros: "El diamante negro", "Navidad a la Dickens", "Los valses de Fausto", "Las aventuras de la Pantera Rosa sobre el hielo", etc. Y además, los campeones mundiales, cómicos y parejas que componen el espectáculo más famoso del mundo entero. FUNCIONES PARA LA ULTIMA SEMANA: Jueves 19 y viernes 20 de febrero a las 21.15. Sábado a las 18, 21.30 y trasnoche 0.30. **Domingo 22 de febrero (DESPEDIDA) a las 18 y 21.30.** Localidades en venta para todos los días de la semana final, en el horario de 10 a 20. Entrada general: $ 10.000. Menores $ 5.000.

CINES

★ **A.B.C. Esmeralda 506. 392-9506.** Cont. desde las 8: "EL PROTECTOR DE LAS MENORES"; "VIRILIDAD". P.m.18. Noche, desde las 20: Show en vivo: en escena: "STRIP-TEASE AL DESNUDO TOTAL", un espectáculo nunca visto. Vier. y sáb. trasn.

★ **ADAN I. Corrientes 959. 393-6115.** A las 13.20, 15.30, 17.50, 20.15 y 22.40:

EL GRAN DICTADOR

S.r. Con Charles Chaplin y Paulette Goddard. A las 17.35, 20 y 22.25. Noche. Sáb. trasn. a la 1.

★ **ADAN 2. Corrientes 959. 393-5034.** A las 13, 15.10, 17.30, 20 y 22.40:

FAMA

P.m.18. Una explosión de talento joven. A las 17.25, 19.55 y 22.35: Noche. Sáb. trasn. 1

★ **ALFA. Lavalle 842. 392-1114.** CERRADO POR REPARACIONES.

★ **ALFIL. Corrientes 1753. 40-7575.** A las 13.10, 15.5, 17, 18.55, 20.50 y 22.40:

LA GUERRA DE LOS NIÑOS

S.r. A las 14.40, 16.35, 18.30, 20.25 y 22.20: Noche.

★ **AMBASSADOR. Lavalle 777. 392-9700.** A las 13.10, 15.30, 18, 20.30 y 23:

EL ASALTO DEL SIGLO

P.m.18. A las 15.10, 17.40, 20.10 y 22.40: Noche. Sáb. trasn. 1.20. Refrigeración.

★ **AMERICA. Callao 1057. 41-3818.** A las 14.20, 16.30, 18.45, 21 y 23.15:

HACE DEMASIADO TIEMPO QUE TE AMO

P.m.18. Con Jean Carmet y Marie Dubois. A las 13.55, 16.5, 18.20, 20.35 y 22.50: Noche. Sáb. trasn.: 1.20.

★ **ARIZONA. Lavalle 727. 392-6967.** Cont. 15.35, 19.20 y 23.5: "LA INHIBICION DEL DOCTOR GAUDENZI"; 13.35, 17.20 y 21.5: "LA MAESTRA DE GIMNASIA PRIVADA"; Noche. P.m.18. Sáb. trasn. 1: "LA INHIBICION DEL DOCTOR GAUDENZI".

★ **ATENEO. Paraguay 918. 31-2888.** A las 15, 16.30, 18: "GULLIVER EN EL PAIS DE LOS ENANOS". Dibujos animados. Hablada en castellano. Sr.

★ **ATLAS. Lavalle 869. 392-1936.** A las 12.40, 14.50, 16.35, 18.50, 21.5 y 23.20:

MUERTE EN EL VALLE DE LOS FARAONES

P.m. 18. A las 14.25, 18.25, 20.40 y 22.55: Noche. Sáb. trasn. 1.30.

★ **AVENIDA. Av. de Mayo 675. 33-6626.** Cont. 13, 16.40 y 20.40: Ahora me llaman el magnífico; 15, 18.45 y 22.40: El corcel negro. S.r.

★ **BIARRITZ. Suipacha 482. 392-0356.** A las 13, 15.5, 17.35, 20.15 y 22.55:

CAPITULO DOS

P.m. 18. A las 17.15, 19.35 y 22.35: Noche. Sáb. trasn.

★ **BROADWAY. Corrientes 1155. 35-2345.** A las 13, 15, 17, 19, 21.10 y 23.20:

EL DIVORCIO

P.m.18. Con Michel Piccoli y Lea Massari. A las 14.40, 16.40, 18.40, 20.50 y 23: Noche. Sáb. trasn.: 1.10.

★ **CALLAO. Callao 27. 40-1858.** A las 15, 17.40, 20.20 y 23:

EL HOMBRE DE RIO

S.r. A las 14.30, 17.10, 19.50 y 22.30: Noche. Sáb. trasn.: 1.30.

★ **CAPITOL. Santa Fe 1848. 44-2379.** A las 14.30, 16.40, 18.50, 21 y 23.10:

DIVORCIO

P.m.18. A las 14, 16.10, 18.20, 20.30 y 22.40: Noche. Sáb. trasn.: 1.10.

★ **CERVANTES. Belgrano 1820. 38-2698.** Cont. 15.45, 19.25 y 23.10: "MUERTE EN EL VALLE DE LOS FARAONES"; 14, 17.25 y 21.10: "ELLAS SI... YO TAMBIEN". P.m.18.

★ **CINEMA UNO. Suipacha 460. 392-1112.** A las 12.30, 14.20, 16.30, 18.45, 21 y 23.15:

LA LAGUNA AZUL

P.m.14. Con Christopher Atkins y Brooke Shields. A las 14.10, 16.5, 18.15, 20.30 y 22.45: Noche. Sáb. trasn. 1.30.

★ **CONCORDE. Lavalle 925. 35-1850.** A las 13, 14.50, 16.40, 18.45, 20.55 y 23.10:

OPERACION DRAGON

Con Bruce Lee y John Saxon. P.m.18. A las 18.25, 20.30 y 22.45: Noche. Sáb. trasn.: 1.5.

★ **COSMOS 70. C'tes 2046. 49-0862.** Semana de homenaje a Eisenstein. A las 13.20, 14.40, 16, 17.20, 18.40, 20.20, 22 y 23.40:

EL ACORAZADO POTEMKIN

Unica exhibición autorizada. Trasn.: 1.10. Mañana: ¡QUE VIVA MEXICO!

★ **ELECTRIC. Lavalle 836. 392-1846.** Cont. 14.30, 18.45 y 23: "LA AVENTURA DEL POSEIDON"; 12.30, 16.40 y 20.55: "EL IMPERIO CONTRAATACA"; 16.25 y 20.40: Noche. S.r. Sáb. trasn. "La aventura del Poseidón".

★ **EMPIRE. H. Yrigoyen 1934. 47-8770.** Cont. 14.20, 18.30 y 22.50: "DESDE EL JARDIN"; 16.30 y 20.50: "CARO PAPA". P.m.18.

★ **GAUMONT. Rivadavia 1635. 40-3050.** A las 13.35, 15.50, 18.15, 20.40 y 23:

LAS SIETE MARAVILLAS DEL MUNDO

S.r. A las 15.30, 17.55, 20.20 y 22.45: Noche.

★ **GRAN REX. C'tes 857. 392-8000.** CERRADO POR REPACCIONES.

★ **GRAN SPLENDID. S. Fe 1860. 44-0808.** A las 14.15, 16.30 y 18.45:

TOBI

S.r. A las 16 y 18.15: noche. "ABURRIRSE ES PECADO MORTAL", ver información en cartelera de Teatros.

★ **GRAN VICTORIA. Av. de Mayo 882. 34-1493.** Cont. de 8 a 3: "Juanita nalgas de oro"; "Maniobras en la cama"; "Juegos de amor y picardía". P.m.18.

★ **IDEAL. Suipacha 378. 35-3360.** A las 14.30, 16.40, 18.50, 21, 23.10 y sáb. trasn. 1.15:

EL ULTIMO DIA DEL MUNDO

P.m. 14. A las 14, 16.10, 18.20, 20.30 y 22.40: Noche.

★ **IGUAZU. Lavalle 940. 393-9931.** A las 13, 14.50, 16.40, 18.45, 20.55 y 23.10:

DOS PICAROS CON SUERTE AL ATAQUE

P.m. 14. Con Burt Reynolds y Jackie Gleason. A las 18.25, 20.30 y 22.45: Noche. Sáb. trasn.: 1.30.

★ **LARA. Av. de Mayo 1225. 38-6906.** Cont. 14, 17.35 y 21.10: "Bullit"; 15.30, 19.5 y 22.40: "La noche americana". P.m.14. Sáb. trasn.: "La canción es la misma".

★ **LEOPOLDO LUGONES. Corrientes 1530. 46-8611.** A las 15, 17.30, 20 y 22.30: "Atrapado sin salida". Dir.: Milos Forman. Con: Jack Nicholson y Louise Fletcher. Pl.: $ 5.500. P.m.18. Lunes: "Rogopag" de R. Rossellini.

★ **LIBERTADOR. Ctes. 1334. 40-7443.** A las 13.15, 15, 17, 19, 21 y 23.10:

REBELION DE MUJER

P.m.18. Con Carole Laure y Pierre Santini. A las 16.45, 18.45, 20.45 y 22.45: Noche. Sáb. trasn.: 1.20.

★ **LOIRE. Corrientes 1524. 49-1900.** A las 13, 15.20, 17.50, 20.20 y 22.50:

FAMA

P.m.18. La obra de Alan Parker. A las 15.10, 17.40, 20.5 y 22.35: Noche. Sáb. trasn. 1.15.

★ **LORANGE. Ctes. 1372. 45-7386.** A las 14.50, 18.20 y 21.50:

BARRY LINDON

P.m.14. Con Ryan O'Neal y Marissa Berenson. A las 14.30, 18 y 21.30: Noche. Sáb. trasn.

★ **LORCA. Corrientes 1428. 40-5017.** A las 13.20, 15.20, 17.20, 19.20, 21.20, 23.20 y Sáb. trasn.: 1.10:

ROLLER BOOGIE

S.r. A las 15, 17, 19, 21 y 23: Noche.

★ **LORENA. Corrientes 1551. 46-7301.** A las 13.10, 15.5, 17, 19.5, 21.15 y 23.25:

XANADU

S.r. Con Olivia Newton-John y Gene Kelly. Mús.: Electric Light Orchestra. A las 14.50, 16.45, 18.50, 20.55 y 23: Noche. Sáb. trasn.: 1.15.

★ **LOS ANGELES 1. Corrientes 1770. 40-3742/45-2405.** A las 14.20, 16.30, 18.30, 20.30 y 22.30:

EL ABISMO NEGRO

S.r. Una película con emoción y suspenso.

★ **LOS ANGELES 2. Corrientes 1770. 40-3742/45-2405.** A las 13.45, 15.25, 17.10, 18.50, 20.25 y 22.10:

ANIVERSARIO DE ORO DEL RATON MICKEY

S.r. Hablada en castellano.

★ **LOSUAR. Corrientes 1743. 40-6160.** A las 13, 14.50, 16.45, 18.55, 21.5, 23.15 y sáb. trasn.:

DOS PICAROS CON SUERTE AL ATAQUE

P.m.14. Con Burt Reynolds. A las 16.30, 18.40, 20.50 y 23: Noche.

★ **LUXOR. Lavalle 669. 392-3893.** A las 13.25, 15.20, 17.20, 19.20, 21.20 y 23.20:

ALTO... RUBIO... Y CON UN ZAPATO NEGRO

P.m.14. Con Pierre Richard y Mirrel le Dare. A las 13.5, 15, 17, 19, 21 y 23: Noche. Sáb. trasn.: 1.30.

★ **METROPOLITAN 1. Corrientes 1343. 40-0816.** A las 13.20, 15.20, 17.20, 19.20, 21.25, 23.30 y sáb. trasn. 1.15:

EL ULTIMO DIA DEL MUNDO

P.m.14. A las 14.55, 16.55, 18.55, 21 y 23.5: Noche.

★ **METROPOLITAN 2. Corrientes 1343. 40-1064.** A las 14.30, 16.40, 18.55, 21.10, 23.25 y sáb. trasn. 1.15:

TRUCOS SUCIOS

P.m.18. A las 14, 16.10, 18.25, 20.40 y 22.55: Noche.

★ **MONUMENTAL. Lavalle 780. 393-8865.** A las 13.20, 15.10, 17.10, 19.10, 21.10 y 23.15:

Y... ¿DONDE ESTA EL PILOTO?

S.r. Con Robert Stack y Julie Hagerty. A las 13, 14.50, 16.50, 18.50, 20.50 y 22.50: Noche. Sáb. trasn.: 1.15.

★ **MULTICINE. Corrientes 753. 393-6478. SALA 1:** P.m.18: "Furia en la isla"; "La secta del diablo". **SALA 3:** P.m.18 "La leona"; "Lujuria tropical". **SALA 4:** P.m.18 "Aeromozas sensuales"; "La profesora va al colegio". **SALA 5:** P.m.18 "Escándalo en la playa"; cont. desde las 7. Sáb. trasn. Dgos. desde las 13.

★ **NORMANDIE. Lavalle 861. 392-1000.** A las 13, 15, 17, 19, 21 y 23.10:

EL JUEGO DE LA MUERTE

P.m.18. A las 14.40, 16.40, 18.40, 20.40 y 22.45: Noche. Sáb. trasn.: 1.15.

★ **OCEAN. Lavalle 739. 392-1515.** A las 13, 15, 17, 19.5, 21.10 y 23.15:

XANADU

S.r. Con Olivia Newton-John y música de Electric Light Orchestra. Dir.: Robert Greenwald. A las 14.45, 16.45, 18.50, 20.55 y 23: Noche. Sáb. trasn.: 1.30.

★ **OPERA. Corrientes 860. 35-1335.** A las 13.30, 15.50, 18.15, 20.45, 23.15:

¿QUIEN DESALOJA A ESTA GENTE?

P.m.18. A las 13.10, 15.20, 17.45 20.15 y 22.45: Noche.

★ **PARIS. Lavalle 769. 392-2016.** Cont. 13, 15, 17.5, 19.10, 21.15 y 23.15: "PRESTAME TU MUJER"; 14.45, 16.45, 18.50, 20.55 y 23: Noche. P.m.18. Sáb. trasn.: 1.15

★ **PLAZA. Corrientes 939. 392-7577.** A las 13.40, 16.10, 18.20, 20.40 y 23.5:

SOLO PARA ADULTOS

P.m.18. A las 13.40, 15.50, 18, 20.20 y 22.45: Noche. Sáb. trasn.

★ **PREMIER. Corrientes 1565. 46-2113.** A las 14.20, 18.5 y 21.50:

SIBERIADA

Con Nikita Ludmila Gurchenko. P.m.18. A las 14, 17.40 y 21.25: Noche.

★ **PETIT PREMIER. Corrientes 1565. 46-2113.** A las 15, 17, 19, 21 y 23:

ROCK HASTA QUE SE PONGA EL SOL

★ **REAL. Esmeralda 425. 392-3600.** A las 13.50, 15.30, 17.10, 19, 20.50 y 22.40:

TOM Y JERRY Y LAS SUPER AVENTURAS

S.r. A las 13.30, 15.10, 16.50, 18.40, 20.30 y 22.20: Noche.

★ **REGINA. Avda. Santa Fe 1235. 41-5769.** Cont. 14, 15.35 y 17.10: "EL LIBRO DE LA SELVA". S.r. Refrigeración.

★ **ROSE MARIE. Corrientes 780. 45-6448.** Cont. desde las 8: "CONFESIONES DE UNA AZAFATA SUECA"; "VIL SEDUCCION"; "PARTY SALVAJE". P.m.18. Sáb. Trasn.

★ **SALA UNO. B.Sur Mer 549. 88-9426.** Cont. A las 15, 18.30 y 21.50:

SIBERIADA

A las 18.15 y 21.35: Noche. P.m.18.

★ **SANTA FE I. Santa Fe 1947. 44-8980.** A las 13, 14.55, 16.50, 18.55, 21.5 y 23.15:

XANADU

S.r. Con Olivia Newton John y música de Electric Light Orchestra. A las 18.35, 20.45 y 22.55: Noche. Sáb. trasn.: 1.15.

★ **SANTA FE 2. Santa Fe 1947. 44-8980.** A las 13, 15, 17, 19, 21.10 y 23.15:

DOS PICAROS CON SUERTE AL ATAQUE

P.m.14. Con Burt Reynolds y Sally Field. A las 20.50 y 23: Noche. Sáb. trasn.: 1.15.

★ **SARMIENTO. Lavalle 852. 392-3338.** A las 13, 15, 17, 19, 21 y 23.10:

EL ABISMO NEGRO

S.r. A las 14.40, 16.40, 18.40, 20.40 y 22.45: Noche. Sáb. trasn.: 1.15.

★ **SELECT LAVALLE. Lavalle 921. 35-0235.** Cont. 13, 16.15, 19.35 y 23.10: "MIMI, UN AMOR PROHIBIDO"; 14.35, 17.55 y 21.30: "LA GENTIL SEÑORA". P.m.18. Sáb. trasn.: 1.10: "Mimi, un amor prohibido".

★ **STUDIO. Santa Fe 2541. 821-5845.** Cont. 14, 16.15, 18.30, 20.40 y 23: "PERMISO DE AMOR HASTA MEDIANOCHE"; 16, 18.15, 20.30 y 22.45: Noche. P.m.18. Sáb. trasn. 1: "Un fantasma en el Paraíso".

★ **SUIPACHA. Suipacha 442. 392-1195.** A las 13.30, 15.35, 17.40, 19.45, 21.50 y 23.35:

RITMO, AMOR Y PRIMAVERA

S.r. A las 13, 15.5, 17.10, 19.15, 21.20 y 23.20: Noche. Sáb. trasn.: 1.20.

ALMAGRO

★ **BIOGRAFO UNO. Corrientes 4636.** Cont. 15.45, 19.20 y 23: Mimi, un amor prohibido; 15.30, 19.5 y 22.45: Notic.; 17.25 y 21.5: La gentil señora. P.m.18.

★ **PALACIO DEL CINE. Rivadavia 3636. 812-4818.** Cont. 14.30, 18.25 y 22.30. El asalto del siglo; 16.30 y 20.25: Una violación complicada; 14.15, 18.10 y 22.5: Notic. P.m.18.

★ **ROCA. Rivadavia 3733. 812-1517.** Cont. 16.10, 19.35 y 23: El último día del mundo; 14.15, 17.40 y 21.5: Las garras del dragón; 15.55, 19.20 y 22.45: Notic. P.m.14.

BELGRANO

★ **BELGRANO. Cabildo 2356. 784-5691.** Cont. 15, 17.35, 20.10 y 22.50: El hombre de Río; 14.30, 17.5, 20.10 y 22.20: Noticiario. Sáb. trasn.: 1.

★ **CABILDO. Av. Cabildo 2347. 784-3852.** Cont. 15, 17, 18.50, 21.10 y 23.15: Y... ¿dónde está el piloto?; 14.50, 16.50, 18.40, 21 y 23: Notic. S.r. Sáb. trasn.

★ **FANTASY. Cabildo 685. 771-0686.** Cont. 14.20, 16.25 y 18.30: Notic. y El abismo negro. S.r.: 20.40, 22.50 y sáb. trasn.: 1. All that jazz. P.m.18.

★ **G. PAZ. Cabildo 2702. 781-1412.** Cont. 16.15, 18.25, 20.35 y 22.45: Notic.; 14.30, 16.40, 18.50, 21 y 23.10: Abismo negro. S.r.

★ **G. SAVOY. Cabildo 2829. 781-6500.** Cont. 14.30, 16.20, 18.30, 20.45 y 23: ¿Quién desaloja a esta gente? Notic. P.m.18. Sáb. trasn.: 1.

★ **LIDO. Av. Cabildo 3241.** Cont. desde las 14.30: La guerra de los niños; Los superagentes y el tesoro maldito. S.r.

★ **MIGNON. Juramento 2433. 784-3899.** Cont. 14, 16.15, 18.30, 20.45 y 23: La laguna azul; 15.15, 18, 20.15 y 22.30: Notic. P.m.14. Sáb. trasn.

BOEDO

★ **CUYO. Boedo 858. 97-6975.** Cont. 15.55, 19.30 y 23.15: El abismo negro; 14.10, 17.35 y 21.15: Un viernes alocado. S.r. Sáb. trasn.

★ **GRAN SAN JUAN. San Juan 3246. 97-4293.** Cont.: Amores de vampiro; La inhibición del doctor Gaudenzi; Profesión bígamo. P.m.18.

★ **LOS ANDES. Boedo 777. 97-4333.** Cont. 13.40, 19.20 y 23: La laguna azul; 14, 17.25 y 21: La amenaza del billón de dólares. P.m.14.

★ **N. PALACE. San Juan 2461. 941-1723.** Cont. 16.20, 19.45 y 23: Mimi, un amor prohibido; 14.45, 18.5 y 21.25: La gentil señora. P.m.18. Sáb. trasn.: 1.

★ **N. SELECT. Av. San Juan 2540. 941-5908.** Cont. 15.45, 19.15 y 22.35: Juego de la muerte; 14.10, 17.40 y 21.10: Masacre en Amsterdam. P.m.18

COLEGIALES

★ **ARGOS. F. Lacroze 3455. 854-0673.** Cont. 16.10, 19.35 y 23: El último día del mundo; 14.30, 17.40 y 21.5: Las garras del dragón; 19.20 y 22.45: Notic. P.m. 14.

★ **ATALAYA. Córdoba 4633. 773-0700.** Cont. 16.45, 19.45 y 22.30: La guerra de los niños; 14.50, 18.15 y 21.5: Los superagentes y el tesoro maldito. S.r.

★ **RIALTO. Córdoba 4287. 86-8764.** Cont. 13.45, 16.50, 19.55 y 23: Secretos inconfesables de una azafata; 15.10, 18.15 y 21.20: La secretaria privada de mi padre. P.m.18. Sáb. trasn.

FLORES

★ **CONTINENTAL. Carabobo 945. 631-2218.** Cont. 16.30, 19.30 y 22.30: La guerra de los niños; 14.40, 18 y 21.10: Los superagentes bionicos. S.r. Sáb. trasn.: Amores de vampiros.

★ **FENIX. Rivadavia 7862. 612-8858.** Cont. 14.50, 16.35, 18.25, 20.30 y 22.35: La guerra de los niños; 14.35, 16.25, 18.10, 20.10 y 22.15: Notic. S.r.

★ **FLORES. Rivadavia 6661. 631-3701.** Cont. 15.10, 19 y 22.50: El abismo negro; 16.55 y 20.45: Un viernes alocado; 14.50, 18.40 y 22.30: Notic. S.r.

★ **GRAN RIVADAVIA. Rivadavia 8636. 69-1356.** Cont. desde las 14.30: Verano del 42; La fuga. P.m.18. Sáb. trasn.

★ **MORENO. Av. Rivadavia 5050. 90-4303.** Cont. 16.10, 19.40 y 23.15: Muerte en el valle de los faraones; 14.30, 17.50 y 21.20: Convoy. P.m.18. 19.30 y 23: Notic.

★ **PUEYRREDON. Av. Rivadavia 6871. 612-0389.** Cont. 15.25, 17.50, 20.15, 22.45 y sáb. trasn. 1: ¿Quién desaloja a esta gente?; 15, 17.30, 19.55, 22.20 y 0.50: Notic. P.m.18.

★ **R. INDARTE. Rivera Indarte 44. 612-8500.** Cont. 15, 19 y 23: El asalto del siglo; 17 y 21: Una violación complicada; 14.40, 18.40 y 22.40: Notic. P.m.18.

★ **SAN JOSE. Rivad. 7350. 611-5989.** Cont. desde las 13.45: El hombre de Río; 5 locos en el supermercado. S.r.

★ **SAN MARTIN. Av. Rivadavia 7060. 612-5416.** Cont. desde las 13.30: La cámara 36 de Shaolin; El monstruo está vivo. Sáb. trasn.: Crimen en el internado de señoritas. P.m.18.

LINIERS

★ **GRAN LINIERS. Avda. Gral. Paz 44.** Cont. 15.50, 19.20 y 22.50: Y... ¿dónde está el piloto?; 14, 17.20 y 21: Rescate suicida. S.r.

★ **GRAN ODEON. Montiel 160. 641-7673.** Cont. 15.35, 19.15 y 23: El hombre de Río; 14, 17.35 y 21.20: 5 locos en el supermercado. S.r.

★ **MARTIN FIERRO. Avda. Gral. Paz 47.** Cont. 16, 19.30 y 22.50: Saturno 3; 14, 17.30 y 21: La nave del terror. P.m.18.

MATADEROS

★ **ALBERDI. Juan B. Alberdi 6169. 68-0496.** Cont. 14.50, 18.30 y 22.20: Muerte en el valle de los faraones; 16.40 y 20.40: Colegialas adolescentes. P.m.18.

★ **EL PLATA. J. B. Alberdi 5751. 68-1118.** Cont. 15.40, 19.20 y 23: El abismo negro; 14, 17.25 y 21: Un viernes alocado. S.r.

★ **GRAN BUENOS AIRES. Av. del Trabajo 5427. 68-2525.** Cont. desde las 14.30: Ritmo, amor y primavera; Los hijos de López. S.r.

★ **GRAN LUGANO. Murguiondo 4062. 601-3457.** Cont desde las 14.30: Y... ¿dónde está el piloto?; Riéndonos con Tom y Jerry. S.r.

★ **JORGE NEWBERY. Ex Lugano I y 2. 601-3457.** Cont. desde las 14.30: La guerra de los niños; Los superagentes y el tesoro maldito. S.r.

ONCE

★ **MAJESTIC. Pueyrredón 230. 87-9636.** Cont. 15.50, 19.35 y 23.20: La laguna azul; 13.45, 17.30 y 21.15: Castillos de hielo; P.m.14. Sáb. trasn.: Juego de la muerte.

★ **LORIA. Rivadavia 3058. 87-1436.** Cont 16.19.30 y 23: Juego de la muerte; 14.10, 17.40 y 21.10 El oro del diablo. P.m.18.

PALERMO

★ **G. NORTE. Santa Fe 3730. 72-8168.** Cont. 14.20, 16.25, 18.35, 20.50 y 23: Abismo negro; Notic. S.r.

★ **N. ROSEDAL. Serrano 2454. 774-3101.** Cont. 14.35, 18.40 y 22.30: El hombre de Río; 16.45 y 20.45: 5 locos en el supermercado. S.r. Sáb. trasn.: Noche de brujas.

SUR

★ **DANTE. Alte Brown 1243. 21-6484.** Cont desde las 14.30: El imperio contraataca; Los muchachos del verano. S.r.

★ **RIVAS. La Rioja 2054. 91-1841.** Cont. desde las 14.30: El imperio contraataca; Los primeros golpes de Butch Cassidy y Sundance. S.r.

VILLA DEVOTO

★ **ACONCAGUA. Av. Gral. Mosconi 3260. 571-5208.** Cont. desde las 14.30: Y... ¿dónde está el piloto?; Buck Rogers en el Siglo XXV. S.r.

★ **EUROCINE. Nueva York 3336. 50-1443.** Cont 16.20, 19.40 y 23: La laguna azul; 14.30, 18 y 21.20: La amenaza del billón de dólares. P.m.14. Sáb. trasn.: La laguna azul.

★ **PARQUE. Cuenca 3256. 50-4448.** Cont. desde las 14.30: Verano del 42: La fuga. P.m.18.

VILLA URQUIZA

★ **25 DE MAYO. Triunvirato 4438. 51-1858.** Cont. 16.35 y 20.35: Un viernes alocado; 14.50, 18.30 y 22.40: Abismo negro. S.r.

★ **GRAN URQUIZA. Baunes 2586. 51-2135.** Cont. 16.35 y 20.35: Un viernes alocado; 14.50, 18.30 y 22.40: Abismo negro. S.r.

GRAN BUENOS AIRES

★ **AVELLANEDA. Colonial.** Préstame tu mujer; Homo eroticus supermacho; Damas salvajes. P.m.18.
—**Gral. Roca.** Dos hermanos karatecas del infierno; Hijas de la violencia; La niña siniestra. P.m.18.
—**Maipú.** El abismo negro; Un viernes alocado. S.r.
—**Mitre.** Mimi, un amor prohibido; La gentil señora; P.m.18.
—**San Martín.** El juego de la muerte; Masacre en Amsterdam. P.m.18.

GUIA DE TEATROS Y CINES

CRONICA, Edición de la Tarde. Registro de la Propiedad Intelectual Nº 25.414. Director: Ricardo Gangeme.
Redacción, Administración y Publicidad: Azopardo y Garay. Teléfonos: 361-1001/1051/1101.

Epifanio Medina se cruza en el camino de Milano y logra rechazar. Fue un duro partido el que protagonizaron en Floresta All Boys y Atlanta.

SE SACARON CHISPAS

La emoción del fútbol sabatino presente otra vez en la pasión del pueblo. Y para no ser menos, allá en la Floresta se encontraron los guapos. Uno, que dejó la primera categoría el año pasado la ofició de local. El otro el "bohemio" de Villa Crespo, que alcanzara el subcampeonato, se lanzaba a la cancha con todo, dispuesto a borrar la amargura del frustrado asenso.

Pese a la importancia del encuentro, los últimos coletazos del verano porteño, impidieron que los tablones "albos" presentaran eliaspecto de las grandes jornadas.

Los primeros momentos, que no fueron de estudio, obligaron a las defensas a un constante trajinar, dada las ganas de gol que pusieron los delanteros en el campo de juego.

Recién se llevaban disputados cinco minutos cuando un fuerte disparo de Epifanio Medina desde lejos, demandó la atención de Leone.

EL "ALBO" MADRUGA...: Los relojes indicaban ocho minutos, cuando Bianculli, contiene con falta a Sánchez. Ejecuta la infracción Medina, y la pelota tras cruzar toda el área fue tomada por Sanchez, que cayéndose la introdujo en la valla. 1 a 0 para All Boys.

Atlanta acusó el golpe. Su defensa hace agua.

Van 15 minutos. Epifanio Medina, convertido en conductor de All Boys, se hace de un balón en el costado derecho y viendo a Medone adelantado, se la puso como con la mano, pero el cabezazo del defensor, salió desviado ante la desesperada mirada de Leone.

Rafaelli, recibió un mal pase de Medina, y logró que Pizurica se proyectara en forma rauda hacia el fondo de la cancha. Cerca de la línea, lanzó un centro que cabeceó Villagra solito, pero Brunetti con la punta de los dedos, lanzó el balón sobre el horizontal.

Tras esta acción, el local adelantó sus líneas, pero el juego se hizo fuerte por ambas partes, y los roces, empujones, codazos y otras yerbas que afearon el poco fútbol que se había visto hasta ese momento, y que siempre estuvo a cargo del local.

Atlanta muy frío, sobre todo después del gol local, y con muchas limitaciones, no encontraba la forma de contrarrestar los incisivos avances del conjunto local, apelando continuamente al foul para lograr su objetivo. 25 minutos. Combinan Medina y Papandrea, que es contenido por foul. Tira Alí con pase a Sánchez, pero el remate de éste se pierde en el cielo. Sobre 29 minutos, se produce el segundo avance de la visita. Espala, muy vigilado por Medone, pudo habilitar en profundidad a Damiano, que tras dejar en el camino a González, remató con fuerza, pero sin puntería.

Media hora de juego. . . y nuevo foul a Papandrea, que cayó en el suelo. Rápidamente se levantó y ejecutó la infracción con tiro alto, que tras superar a Leone, se estrelló en el travesaño saliendo afuera.

Los últimos minutos de la etapa, fueron muy trabados, con marca por momentos fuerte, destacándose el brillante trabajo de Epifanio Medina, bien secundado por Papandrea, receptor éste último de cuanto foul rondara el campo de juego.

En la visita, señalamos a Villagra como el más peligroso, y a Pizuricca como el más trabajador y el que buscó ordenar a una defensa muy blanda, y que en esta primera etapa, dejó serias dudas sobre su porvenir.

● SEGUNDO TIEMPO

No queremos ni pensar lo que se habría "conversado" en el vestuario de Atlanta. Desde el mismo momento en que el señor Borrelli ordenó el inicio de la segunda parte, el "bohemio" acorraló a All Boys contra su marco, sometiéndolo a duro asedio, rondando el gol a cada instante.

All Boys, no tuvo ya las piernas necesarias como para aguantar el dominio, y Atlanta tampoco tuvo claridad ni definición de las jugadas que se le presentaron propicias.

Bianchi rechaza con alma y vida ante la presencia de Alí. Sánchez los observa desde lejos.

ALL BOYS 1 — ATLANTA 0

ALL BOYS: Brunetti; Medone, Mora, González, Medina, Zárate, Villarreal, Mamberto, Alí, Papandrea y Sánchez. AS: Miranda. DT: J.Rilo. SC: Bonavolontá, Merlo, Gauna y Defelice.

ATLANTA: Leone; Rafaelli, Bianculli, Bianchi, Pizurica, Astudillo, Villagra, Sacconi, Espala, Milano y Damiano. AS: Clavijo. DT: E.L.Manera. SC: Marinich, Jones, Borges y Landaburu.