PASARON AL ESTADO BIENES DE NORMA LOPEZ REGA Y CONTI. LOS DE CAMPORA, POR SER DE COMPRA LEGITIMA, NO SON INTERDICTOS

• Inform. pág. 7

GRIETAS EN UN DIQUE POR LAS INUNDACIONES

SANTIAGO DEL ESTERO, 26 (De nuestro corresponsal).— Dos brechas abrió el agua en el dique Figueroa, ubicado en el departamento del mismo nombre, a poco más de 120 kilómetros al norte de esta capital, sobre el río Salado.

Ante el hecho, se formuló una advertencia a los pobladores cercanos a tomar las precauciones necesarias para evitar la pérdida de efectos personales y riesgos.

Personal técnico de Recursos Hídricos juntamente con efectivos del Batallón de Ingenieros de Combate 141, procuran disminuir los efectos de las roturas.

El agua avanzó sobre la ruta provincial que llega al dique y la tornó intrasitable en una extensión de cuatro kilómetros. Más al norte, destaca un informe oficial, fue suspendido el tránsito por el puente de Santo Domingo que interconecta los departamentos Copo y Pellegrini.

La guarnición militar local destacó de inmediato sus efectivos para solucionar el problema.

Cabe señalar que las aguas excedentes del río Salado siguen su curso al sur provocando la inundación de vastas regiones limítrofes con Santa Fe.

Seis Obreros Heridos al Derrumbarse Puente

● DERRUMBE: 6 OBREROS HERIDOS

SAN MIGUEL DE TUCUMAN, 26 (De nuestro corresponsal).— El derrumbe parcial del puente carretero sobre el río Chamorro, 116 kilómetro al noroeste de esta ciudad, causó heridas a seis obreros de Vialidad Nacional que se encontraban haciendo trabajos de reparación en ese paso carretero, se informó aquí.

Los operarios, cuyas identidades no fueron difundidas, hacían trabajos en el puente carretero de la Ruta Nacional Nº 9, en el departamento Trancas, cuando se desprendieron grandes trozos de cemento de la estructura superior del puente y cayeron sobre ellos.

De inmediato fueron trasladados al hospital de Trancas, donde dos de los heridos que tenían solo lesiones leves recibieron atención y pudieron retornar a sus domicilios, mientras los cuatro restantes permanecen internados.

El derrumbe parcial del puente fue provocado por el socavamiento en sus pilares por la crecida del río Chamorro, producida a causa de las intensas lluvias caídas en los últimos días.

El actor Tono Andreu reza ahora por su vida en uno de los pocos ratos de semiconciencia Fue encontrado tirado en la calle y ahora esta internado en el Hospital Ramos Mejía. Su estado es delicado. (Inf. Pag. 24)

crónica
FIRME JUNTO AL PUEBLO
Año XVIII - Bs. As., Jueves 26 de Febrero de 1981 - Nº 5.879 - $ 1.700
RECARGO VIA AEREA $ 50

El Actor John Gavin, Nuevo Embajador Yanqui en México

• Inform. pag. 10

PROTESTA DE EMPRESARIOS

Se Cumple en Forma Parcial en Todo el País

• Inform. pág. 24

ASALTAN MICRO CON 19 TURISTAS EN EL CAMINO A SANTA TERESITA

• Inform. pág 8

Los pibes del juvenil, pasean su confianza por las típicas calles de Guayaquil. Hoy, por "el honor", enfrentan a Brasil. (Telef. env. especial) (Pag. 12-13)

Nueva York: Avión de Aerolíneas Casi Choca a Rascacielos

• Inform. pág. 2

ALARMA EN AVION DE AEROLINEAS

Casi se Estrella Contra un Rascacielos en Nueva York

NUEVA YORK, 26 (UPI y AP).— Un Boeing 707 de Aerolíneas Argentinas estuvo a un minuto y medio de chocar con una de las gigantescas torres del "World Trade Center", el segundo edificio más alto del mundo, ubicado en la entrada de la bahía de Nueva York.

El accidente, que de haberse producido hubiera significado un desastre de enormes proporciones, pudo ser evitado por un sistema de alarma recientemente instalado en Hempstead, Nueva York, y por un empleado de rápidas reacciones que estaba dirigiendo el vuelo de otros siete aviones al mismo tiempo, según indicaron voceros de la Administración Federal de Aviación (AFA).

El Boeing 707 de Aerolíneas Argentinas, procedente de Ecuador, se dirigía hacia el aeropuerto Kennedy con 49 pasajeros y 9 tripulantes. El incidente se produjo el viernes de la semana pasada, pero fue dado a conocer recién anoche por la AFA.

Cuando se hallaba a minuto y medio de vuelo del "World Trade Center", el avión descendió en picado, por causas aún no reveladas, volando a unos 500 metros y situándose a la altura del famoso edificio.

● ANTENA DE TV

Según el vocero de la AFA, Irving Moss, esa es aproximadamente la altura de la antena de televisión que está sobre el edificio. Las dos torres gemelas, con 104 pisos cada una, son los edificios más altos del mundo después del Sears, de Chicago. En la torre norte, la antena de televisión tiene una altura aproximada de 560 metros.

Una alarma de altitud mínima en el control de Hempstead comenzó a sonar advirtiendo a los empleados de control que el avión iba a chocar con la torre, cuando estaba solamente a unas 65 cuadras de distancia. Los controladores aéreos del aeropuerto Kennedy dieron la alarma señalando que el avión se encontraba en "carrera de colisión".

El comandante de la nave, cuya identidad no fue revelada, recibió órdenes inmediatas de elevar la altitud del aparato. Por fortuna el Boeing de Aerolíneas Argentinas respondió positivamente y se evitó la catástrofe.

Las autoridades de la aviación civil norteamericana dijeron que están investigando las causas del súbito descenso del avión y agregaron que el piloto de la nave argentina podría ser proscripto de volar en los Estados Unidos si una investigación de la AFA lo halla responsable del posible accidente.

Un vocero de Aerolíneas Argentinas dijo esta mañana: "No hemos recibido ningún informe del piloto ni de la tripulación. Tampoco tenemos un informe oficial de la Administración Federal de Aviación, que siempre los eleva a las empresas respectivas cuando se producen casos de este tipo".

Agregó que, por el momento, lo único que sabe Aerolíneas Argentinas es lo que dicen los medios de prensa "que indudablemente deben tener alguna base".

Indicó que el piloto de la aeronave en cuestión se encuentra en estos momentos en la Argentina.

Si la versión se confirma éste sería el tercer avión de Aerolíneas Argentinas que casi provoca un desastre en el área de Nueva York en los últimos cuatro años.

El accidente fue evitado por un sistema de alarma recientemente instalado en Hempstead, Nueva York, y por la rápida reacción de un técnico que estaba dirigiendo simultáneamente el vuelo de otros siete aviones.

Las dos torres gemelas del centro, con 104 pisos cada una, son los edificios más altos del mundo después de la Torre Sears en Chicago. En la torre norte, la antena de televisión tiene 560 metros de altura.

CAMBIOS EN EL GABINETE DE BOLIVIA: TRES CIVILES

LA PAZ, 26 (EFE).— Los cambios introducidos hoy, jueves, en el Consejo de Ministros del Gobierno militar posibilitaron la apertura hacia la participación civil y reajustes en nueve de las 18 carteras ministeriales.

La sustitución de ministros no sorprendió a los medios periodísticos locales ya que desde hace semanas se insistió en esos círculos sobre la proximidad del reajuste.

En el decreto leído poco antes del juramento del nuevo equipo ministerial, se destacó la "necesidad de alternabilidad" en la conducción del gobierno para alcanzar las "metas del gobierno de reconstrucción nacional".

Siete meses después de instituido el régimen castrense, el general Luis García Meza, dijo hoy que la recomposición del gabinete supone el ingreso a una segunda etapa y de apertura institucional.

Los cambios aplicados hoy en el Consejo de Ministros posibilitaron la llegada a la cúpula del gobierno militar de tres civiles en las carteras de Relaciones Exteriores, Finanzas y Salud Pública.

La apertura hacia la participación civil posibilitó la ampliación de la presencia "banzerista" en el régimen militar.

Dos ex candidatos a la vicepresidencia por las fórmulas electorales encabezadas por el general Hugo Banzer, participan en el nuevo equipo, ellos son Mario Rolón Anaya, como ministro de Relaciones Exteriores y Jorge Tamayo Ramos, en la cartera de Finanzas.

El tercer civil que accedió al Consejo de Ministros es el médico José Villarreal.

Es la primera vez, en siete meses, que la Junta de Comandantes determina reajustes en el Consejo Ministerial.

EVITA FUE MUY CRITICADA

Opiniones en Contra al Programa de la TV Yanqui

NUEVA YORK, 26 (AP).— Con el segundo y último capítulo de la película de televisión "Evita Perón" concluyó anoche la presentación ante el público de los Estados Unidos de un cuadro de la historia relativamente reciente de la Argentina trazado con rasgos bastante imprecisos.

Uno de los aspectos más controvertidos de la versión dramatizada de la vida de Eva Duarte de Perón, segunda esposa del extinto presidente Juan D. Perón, fallecida de leucemia en 1952 a los 33 años, es sin duda la interpretación del personaje protagónico a cargo de la famosa actriz Faye Dunaway.

Un portavoz de la cadena NBC dijo que veintenas de personas llamaron a la sede de la compañía en Nueva York después de la transmisión para objetar tanto las inexactitudes del libreto como el enfoque y el tono de la personificación de "Evita". Admitió que la emisora no había recibido ninguna opinión favorable acerca del programa.

Sin embargo, una comentarista cubana dijo a The Associated Press que a su juicio "al personaje encarnado por Faye Dunaway podrán discutírsele detalles de fidelidad histórica... pero no cabe duda de que la caracterización es dramáticamente sólida y psicológicamente certera".

En cuando a la personificación de Perón por el actor James Farentino, consideró que éste "resulta menos verosímil en su papel, que enfoca superficialmente. Aunque da bastante bien el tipo físico, no cala lo suficiente en los detalles de la personalidad de una figura tan importante".

La comentarista objetó también la ambientación geográfica de la película. Dijo al respecto que "ha sido un imperdonable error la pretensión de hacer pasar el recoleto sosiego de una capital provincial mexicana por la animación de Buenos Aires. Tampoco puede ignorarse el contraste entre un grupo de extras de Guadalajara y lo que se supone que sea una muchedumbre netamente porteña".

El vocero de la NBC dijo que la primera parte de "Evita Perón", proyectada el lunes, fue vista según servicios especializados por un 44% de los telespectadores en el país en general y el 50% en la zona metropolitana de Nueva York. Agregó que no disponía aún de las cifras nacionales de auditorio de la segunda parte.

LA NIÑA Y EL GATO

La niña María Eugenia, del barrio de Belgrano, que tiene 8 años y padece una afección cardíaca, perdió su gatito al salir de una veterinaria el 27 de enero último en la calle Lugones casi esquina Juramento.

Lo que significa el animalito para la niña, queda patentizado en su actual estado de tristeza.

La madre de María Eugenia expresa su deseo de gratificar a quien le devuelva el animal, cuyas señas principales son: pelo gris y corto; responde al nombre de "Michi".

"Michi" había ganado el cariño de la familia por su fidelidad, demostrada los días que María Eugenia debió pasar internada luego de una intervención a que la sometiera el doctor René Favaloro.

IBM
VACANTES HASTA MAÑANA
Cursos con Computadora en el Aula.
PROGRAMACION • PERFOVERIFICACION
GRABOVERIFICACION • AN. de SISTEMAS
OPERACION DE COMPUTADORAS
Cursos Superiores y Práctica Intensiva para Alumnos de Otras Instituciones
CARRERAS CORTAS SIN EXAMEN DE INGRESO
• ADMIN. DE EMPRESAS • PROMOTORA DE VENTAS • MAESTRA JARDINERA
• PERITO CONTABLE • LIQUID. SDOS. Y JORNALES • RELACIONES PUBLICAS
• ADMIN. DE PERSONAL • SECRETARIADO EJECUTIVO • PERIODISMO
• COMERCIALIZACION • SECRETARIADO COMERCIAL • PUBLICIDAD
Los Secretariados incluyen Dactilografía, Taquigrafía e Inglés
• ANALISTA IMPOSITIVO • RECEPCIONISTA HOSTESS • GUIA DE TURISMO
• COMERCIO EXTERIOR • DECORACION • ANIM. FIESTAS INFANTILES
• CONTROL DE CALIDAD • VIDRIERISTA • BABY SITTER
• METODOS Y TIEMPOS • DIBUJO TECNICO • PSICOLOGIA
Planes de Estudio y Títulos no Oficiales
TOP LEVEL
BACHILLERATO TITULOS OFICIALES ACELERADO
Recíbase con sólo 19 exámenes. Títulos habilitantes para el ingreso a la Universidad (Res. 3052 y 3170).
INSTITUTO SUPERIOR TOP LEVEL
CENTRO: Maipú 614 • LINIERS: Rivadavia 11444
LOMAS DE ZAMORA: Av. Meeks 32 - Gorriti 172 • QUILMES: Rivadavia 77
V. LOPEZ: Av. Maipú 131 (Est. A. del Valle) • FLORENCIO VARELA: Monteagudo 391

RESTAÑAR LAS HERIDAS

Henry Ford II se Reunió con Videla: Mejorarán las Relaciones con EE.UU.

"Puedo asegurar que soy un ciudadano privado de los Estados Unidos y no represento al gobierno", manifestó a los periodistas, luego de haber entrevistado esta mañana al teniente general Videla, el señor Henry Ford II. "En cuanto a las relaciones bilaterales, puedo decir que va a haber cambios entre ambos países, y muy básicos. Estoy seguro que tanto el presidente como el secretario de Estado de los Estados Unidos están prontos a restañar las heridas que puedan haberse creado en los últimos cuatro años en las relaciones entre Estados Unidos y la Argentina".

● VISITA DE PROTOCOLO

Al preguntársele si su visita al presidente había tenido carácter protocolar u otro carácter, dijo que básicamente fue una visita de protocolo pues quería saludar y rendir un homenaje al teniente general Videla. En la oportunidad le obsequió una artística águila, símbolo norteamericano, realizada en cristal.

En lo que respecta a las nuevas inversiones de la empresa en el país, manifestó que Ford va a gastar en la Argentina 400 millones de dólares entre 1981 y 1984. "Estamos concluyendo una nueva planta de camiones en Pacheco, en la cual se están gastando, aproximadamente, 160 millones de dólares y tenemos, para el futuro, más programas de producción tanto para coches como para camiones".

● ETAPA DIFICIL

Posteriormente el señor Ford se refirió a la situación de la industria automotriz en los Estados Unidos, destacando que, en estos momentos, está atravesando por una etapa difícil, como consecuencia de la competencia japonesa. El futuro parece ser bueno, agregó. La industria está modificando los diseños de sus coches, lo que resultará muy costoso. A partir del año pasado y hasta 1984 nuestra compañía va a gastar 4.000 millones de dólares en herramientas, en modificar y mejorar sus plantas, finalizó.

OLA DE DESPIDOS EN RENAULT

Llegan a 120 los Obreros Cesanteados y aun Pueden ser más

Voceros del Sindicato de Mecánicos de Córdoba hicieron saber que la automotriz Renault despidió a 120 obreros de la planta industrial de Santa Isabel y no desestimaron la posibilidad de que la cifra se aumente en los próximos días, a medida que los operarios se reincorporen tras sus vacaciones.

En tanto, en el gremio textil se vive la inquietud de la perspectiva del cierre definitivo de la fábrica de hilados sintéticos de Sniafa, sita en Berazategui, prácticamente inactiva desde diciembre último, con lo que quedarían sin trabajo medio millar de obreros.

● **DESPIDOS**

CORDOBA, 26 (De nuestro corresponsal).— Miembros de la conducción del Sindicato de Mecánicos (SMATA) de Córdoba pidieron la intervención de la delegación local del Ministerio de Trabajo a raíz de los despidos dispuestos en lo que va del corriente mes en la planta Santa Isabel de Renault Argentina.

Fuentes gremiales dijeron que las cesantías alcanzaron a 120 trabajadores y dejaron entrever su inquietud ante la posibilidad de que dicha medida se extienda a otros agentes de la fábrica.

Los telegramas remitidos por la Renault fueron recibidos por los obreros en forma escalonada, según lo informaron dirigentes del sindicato. Muchos de ellos llegaron cuando los destinatarios se encontraban de vacaciones.

Los delegados del personal no pudieron obtener ningún tipo de información de parte de la empresa, por cuanto los principales directivos de la automotriz se encuentran de vacaciones y los empleados de la oficina de relaciones laborales se limitan a manifestar que no tienen novedades para reportar.

● **AMENAZA DE CIERRE**

La filial Quilmes de la Asociación Obrera Textil (AOT) denunció ante el Ministerio de Trabajo las suspensiones masivas de personal que en forma reiterada ha dispuesto la empresa Sniafa, en su fábrica instalada en Berazategui.

Según refirió la organización sindical, Sniafa anticipó las vacaciones durante el mes de diciembre a todo el personal de producción, quedando ocupados solo 120 operarios de mantenimiento. Luego, a medida que el personal comenzaba a reintegrarse, a partir del 16 de enero último, fue suspendido por 30 días sin pago alguno. Ahora, vencido ese lapso, se reiteró la medida por igual período, y sin cobrar, extendiéndola a 80 trabajadores más.

Actualmente quedan en la planta 40 personas completando mercadería ya elaborada, y una vez finalizada dicha tarea, en los próximos días, también serán suspendidas y la fábrica quedará totalmente inactiva.

Medios gremiales expresaron que no debe descartarse la posibilidad de que Sniafa decida el cierre definitivo de la planta de Berazategui y calificaron las suspensiones como una "maniobra patronal".

UN GRAN DRAMA SOCIAL

La seccional Quilmes de la Asociación Obrera Textil destacó en un comunicado el "intenso y verdadero drama social" que soportan los 1.200 trabajadores de La Bernalesa que no cobran sus salarios desde el mes de junio del año pasado.

El gremio dijo en un comunicado que los obreros "deambulan por la zona en la que está instalada la fábrica, desesperados, sin saber qué hacer".

"Hace casi dos meses —agregó— les habían manifestado que se vendería una parte del importante stock de telas ya elaboradas que posee la firma y que con el producto de dicha venta se les pagarían los salarios, pero dichas promesas no se concretaron".

El comunicado puntualizó que la mayor parte de los 1.200 obreros aún no ha conseguido otro empleo "debido a la grave crisis económica y laboral existente".

En una situación similar se encuentran los 165 operarios de la empresa Alpesa, de Berazategui, que tomaron sus vacaciones el 2 de febrero y cuando se presentaron a cobrar la quincena el día 5 se encontraron con la planta industrial cerrada por quiebra. Ahora deben soportar 60 días de suspensión, sin derecho a accionar y supeditados a lo que decida el síndico de la quiebra.

NORMALIZAN LA REGIONAL EN CORDOBA

CORDOBA, 26 (De nuestro corresponsal).— En medios allegados al gremialismo local se aseguró que en el curso de la próxima semana quedará constituido el secretariado de la Confederación General del Trabajo Regional Córdoba.

Hasta el momento superarían el número de cuarenta las organizaciones que han prestado su conformidad para la autoconvocatoria para efectuar el plenario constitutivo.

En cuanto a nombres, se dijo que se están haciendo las consultas del caso a nivel local y nacional, a efectos de integrar un secretariado representativo de las distintas corrientes de que se nutre el gremialismo cordobés, y contemplando los intereses de la mayoría de los gremios adheridos.

Y si bien hay sectores gremiales que no consideran que haya llegado el momento oportuno aún para formar la CGT, habría mayoría para realizar cuanto antes la formación del secretariado.

En el plenario —según se explicó— serán reconocidas las credenciales de los gremios con autoridades vigentes al 24 de marzo y posteriormente intervenidas por el gobierno.

CGT CON DC

Ambas en Contra de Política Económica

Durante casi dos horas estuvieron reunidos anoche los principales dirigentes de la CGT con representantes de distintas corrientes de la democracia cristiana. Fue el sexto contacto de la central obrera con organizaciones políticas partidarias.

El comunicado conjunto emitido por ambas entidades consigna que hubo coincidencia en que "la política económico-social, con todo lo que implica en cuanto proceso de destrucción y enajenamiento, deriva en las graves consecuencias sociales que afectan, principalmente, a los trabajadores" y agrega que "no puede ser considerada como una circunstancia aislada, sino como la resultante de un régimen que ha privado a los argentinos del ejercicio de la soberanía popular y de toda participación".

Señala luego el documento que "es por ello que el centro de la lucha debe ubicarse en la reconstrucción constitucional y democrática del país, porque solo bajo gobiernos democráticos se alcanzarán condiciones duraderas de justicia y protagonismo popular".

Por último, dice el comunicado que "la democracia cristiana expresó su solidaridad con la CGT como expresión de la clase trabajadora que lucha por sus reivindicaciones fundamentales".

Participaron del encuentro por la CGT, su secretario general, Saúl Ubaldini; Manuel Diz Rey, Carlos Godoy, Horacio Alonso y Roberto García; por la democracia cristiana, Enrique de Vedia, Martín Dip, Néstor Vicente Otelo Zamponi, Enrique Dilicia y José Ale.

CONTROVERSIA

Sindicato del Seguro Versus Alemann

El Sindicato del Seguro salió al cruce de recientes declaraciones del secretario de Hacienda, Juan Alemann, y rechazó la acusación del funcionario que están embarcados en una "campaña insidiosa", sugerencia que calificaron de "agraviante".

El comunicado emitido por la entidad gremial, con la firma de su secretario general, Ramón Valle, expresa que "como no se nos puede calificar de subversivos, corruptos o irrepresentativos, entonces resultamos insidiosos".

"La intención agraviante —continúa— se desluce en cuanto se advierte que solo hemos hecho uso respetuoso del derecho de peticionar a las autoridades, ante la instancia correspondiente y alejados de todo tremendismo".

Las declaraciones de Alemann estuvieron referidas a la campaña del Sindicato del Seguro en contra del proyecto oficial de modificar la reglamentación de la actividad aseguradora, y ahora el gremio ratifica en un todo esa postura.

"Nuestra aseveración de que con los aludidos proyectos se pretende la concentración del mercado asegurador en unas pocas empresas (oligopolio), es corroborada expresamente por el doctor Alemann en su comunicado", señala el documento gremial.

Por último, el Sindicato del Seguro invita al doctor Alemann a "meditar objetivamente" que si no hay crisis en la actividad aseguradora "esto puede deberse a los pronunciamientos de la CAL que impidieron la política propiciada por el equipo económico".

QUITA DE COLABORACION POR LA CESANTIA DE COMPAÑEROS

Los 450 obreros de la empresa Camea decidieron un "corte de colaboración", como forma de exteriorizar el profundo malestar causado por el despido de cinco compañeros, dispuesto ayer por la patronal.

La medida había sido adelantada en la víspera por voceros gremiales vinculados a la seccional Morón de la Unión Obreros Metalúrgicos (UOM), que la consideraron como "muy probable e inminente".

Camea es una empresa dedicada al ramo metalúrgico con planta fabril instalada en la localidad de El Palomar.

El disgusto del personal ante los despidos se fundamenta en el hecho de que los compañeros sancionados habían criticado en una asamblea sindical realizada en la fábrica, una propuesta patronal relacionada con los montos en discusión para actualizar los salarios.

● **SOLIDARIDAD**

"La empresa se enteró y los echó —dijeron voceros del personal— y ahora nosotros vamos a hacer efectiva nuestra solidaridad, porque entendemos que la empresa se ha entrometido en un acto privativo del personal, de exclusivo derecho privado, como es la libertad de opinión".

La discusión por la actualización de los salarios se viene arrastrando desde hace ya casi un par de meses. Los trabajadores reclaman un 20% de aumento y la empresa contraoferto un 7% y la actualización mensual del 2,5% dispuesta en las pautas oficiales.

Vencimiento marzo 1981

Día 5 Impuesto sobre los Ingresos Brutos
Enero - Categoría "A"
- Grandes Contribuyentes
- Locales de albergue transitorio
- Convenio Multilateral

Los Grandes Contribuyentes (Categoría "A") y los comprendidos en el Convenio Multilateral deberán aplicar, a partir de este vencimiento, las nuevas alícuotas dispuestas por la Ordenanza Tarifaria para el ejercicio 1981.
Las alícuotas aplicables a las principales actividades son las siguientes:

2,5 % para:
- Comercio al por mayor y o menor
- Restaurantes y hoteles
- Transportes, almacenamiento y comunicaciones
- Servicios en general

1 % para:
- Agricultura y Ganadería
- Silvicultura, pesca y extracción de madera
- Toda producción primaria en general

1,5 % para:
- Industrias

2 % para:
- Préstamos de dinero
- Descuentos de documentos de terceros excluidas las actividades regidas por la ley de Entidades Financieras

4,1 % para:
- Operaciones financieras, seguros, turismo y publicidad
- Todo tipo de intermediación

15 % para:
- Boites, cabarets, cafe-concert o establecimientos análogos

SE ADVIERTE A LA POBLACION QUE LA MUNICIPALIDAD NO REALIZA COBROS A DOMICILIO

Municipalidad de la Ciudad de Buenos Aires

UNICAS CON TECHO GALVANIZADO
PREFABRICADAS
PLANES EN 27 CUOTAS SIN ANTICIPO!
PREMOLDEADAS
MOD. M 21-20 — 314.900 × MES
MOD. M 22-02 — 351.900 × MES
MOD. M 34-50 — 423.900 × MES y Ant
CAPITAL
• ¡EN ONCE! Medrano 374 - Cap.
• ¡EN CONSTITUCION! Montes de Oca 200
• ¡EN QUILMES! Camino Gral. Belgrano y calle 838 - S. F. Solano
PRECIO FIJO
VIVIENDAS LORENA

CIOLS Y ORIT ACLARAN

Rubén Marcos y Arnoldo Aranda, representantes argentinos ante la Confederación Internacional de Organizaciones Sindicales Libres (CIOSL) y la Organización Regional Interamericana del Trabajo (ORIT), respectivamente, informaron mediante un comunicado de prensa que ambos organismos "no han adoptado posición alguna con respecto a la situación del movimiento sindical argentino".

El parte fue emitido tras haberles sido requerida por distintos medios una aclaración respecto a versiones periodísticas en el sentido que la CIOSL y la ORIT habían reconocido a la Confederación General del Trabajo (CGT) como única representante de los trabajadores argentinos.

Tanto Marcos como Aranda forman parte de la conducción de la Comisión Nacional del Trabajo (CNT), nucleamiento que se ha mantenido al margen de la CGT.

Ambos dirigentes se negaron a formular apreciaciones sobre el origen y las intenciones de la versión ahora desmentida, así como también acerca de la existencia de gestiones semioficiales de la CGT ante los mencionados organismos internacionales para obtener su reconocimiento.

MARDEL

Las Trencitas Están de Ultima Onda

ESTE LENGUAJE MATA

MAR DEL PLATA, 26 (De nuestro corresponsal).— Cuando de entenderse se trata la cosa, la denominada "brecha" generacional se torna una suerte de abismo infranqueable.

Para confirmar este aserto es suficiente ponerse a escuchar las regocijantes conversaciones de una señora "paqueta" con su hija de veinte años.

La señora, por ejemplo, dice que el helado de frutilla es una delicia. Para la niña, el helado de frutilla "mata".

Tamaña sorpresa la de nuestra señora "paqueta", al enterarse de que un inocente helado de frutilla puede quitarle a uno la vida. Pero no bien repuesta aún de esta terrible desazón, la chiquilina embiste con un espontáneo e imperativo "tirame las agujas, má, dale, no te pongas pálida".

Entonces la señora palidece, por cierto, pero de estupor, ya que eso de tirar agujas le parece imposible o, por lo menos, de mal gusto.

Mala ocurrencia la de ponerse a regañar a la jovencita por sus hábitos expresivos. Sin dejar terminar de hablar a su madre, aquélla la despachará con un "hacela corta, loquita".

La madre renuncia a cualquier intento comunicativo, convencida de que se ha vuelto demasiado vieja, o bien de que su hija, la nena que tantos cuidados demandó, se ha vuelto una terrible "zarpada".

PARA JOVENCITAS, ES EL PEINADO DE CONQUISTA

MAR DEL PLATA, 26 (De nuestro corresponsal).— Estar en "la trenza" no es lo que antaño se tenía por tal, es decir participar de algún modo en algo que no está bien o que está demasiado bien, tanto como para despertar la envidia del prójimo, ese ser multiforme y anónimo que no deja pasar ocasión de lanzar el dardo acusador: "Fulanito está en la trenza".

No; la trenza que actualmente goza de más reconocimiento en La Feliz, es la que cuelga de un hermoso cuello moreno, va enroscada en la cúspide de alguna adorable cabecita o haciendo cosquillas en la espalda dorada de las ninfas.

Las trencitas a lo Bo Derek son las preferidas, más aún, las cautivas del berretín de las féminas en esta temporada. No hay muchachita quinceañera que resista la tentación de trenzarse "las mechas", para lo que no es impedimento el largo del cabello, la forma de la cabeza ni siquiera el riesgo de "destrenzarse" en plena pasarela, para regocijo de los burlones que están a la pesca del ridículo.

Hay que verlas, por la mañana, preparando la cabellera bajo la sombrilla, con un esmero propio de las damas de compañía de las duquesas más novelescas, mientras sorben una gaseosa de manera displicente o miran revistas con cara de "perdonavidas".

Hay quienes equivocamente identifican las trencitas con el "cheterío". Sin embargo, también las "gronchitas" se ponen adorables con esto de las trenzas, tanto más cuando un despistado galán playero, obnubilado por la prolija trama de una trenza largamente amasada, confunde a una modesta fámula con una modelo publicitaria.

Es que la trenza es en cierta medida un factor estético de igualdad, un delicado y sensual atisbo de uniformidad por encima de la diversidad de nuestras playas y confiterías.

Hasta las más feas, con trenzas parecen bonitas, será quizás por aquello de que a los hombres les gustan las cosas "retorcidas", sobre todo si de niñas se trata, y la trenza al fin de cuentas no es otra cosa que un prodigioso retorcimiento de la pelambre femenina.

Suelen encontrarse "trenceras" fanatizadas, capaces de no apoyar la cabeza en la almohada con tal de que su adorno piloso conserve la gracia que a la mañana siguiente, en la playa, haga trabajar la "croqueta" de los inspirados verseros.

Pero parece que lo que más atrae a los muchachos, de una trenza, no es ésta en sí misma, sino lo que ella deja ver del cuero cabelludo, de la nuca. Si la discípula de la Derek acaba de salir del agua, su trencita enroscada sobre la cabeza hace las delicias de escrupulosos espectadores, de esos que se mueren por una nuca húmeda, desnuda, llena de sal.

Una veterana (porque las hay que usan trencitas) se trenza el pelo y sus perseguidores rambleros se justifican diciendo que está moda de biógrafo, que le quita años, la hce más pichona y "comestible" que cuando tenía veinte abriles y usaba el pelo llovido. Si la "trenzada" es una jovencita portadora de la máxima pureza, aquellos descubren entonces que el pelo trenzado le agrega el toque de audacia que le faltaría si no se lo trenzara. En fin, los gentiles "babosos" siempre tienen un motivo para mirar trencitas.

ESCOLAZO EN BRASIL

RIO DE JANEIRO, 26 (ANSA).— La actual "invasión" de argentinos a Río de Janeiro ha provocado un aumento considerable de la cantidad de apuestas en la lotería de pronósticos deportivos de Brasil.

Así lo confirmaron los encargados de diversos puestos de recepción de apuestas, especialmente los de la zona turística del litoral marítimo, como Copacabana, Ipanema y Leblon, aparte los del centro de la ciudad.

● **EXPULSADOS**

BRASILIA, 26 (Télam).— Dos argentinos, dos paraguayos y un chileno fueron expulsados del Brasil por un decreto que firmó hoy el presidente Joao B.Figueiredo.

Todos ellos están acusados de "mala conducta" y "autores de delitos penados por las leyes brasileñas".

Los argentinos son José Bogado y Jorge Ortiz, los paraguayos, Pablo Rojas Silveira y Diego Hernán Cáceres y el chileno Angel Guido Gallardo Godoy.

NO DEBEN METER EL PERRO

Para Bañeros, los Pichichos son Gran Obsesión de la Temporada

MAR DEL PLATA, 26 (De nuestro corresponsal).— Una apenas soportable invasión de canes se percibe en algunas playas de La Feliz, sin contar ya las innumerables incursiones de perros en lugares públicos, comercios y en la propia San Martín.

Es que quien más quien menos, todo el mundo quiere ostentar su bestezuela de collar lustroso, lleno de tachas, mientras da un paseíto por los puntos más concurridos de la city.

Hasta se presume que las jovencitas menos favorecidas por el piropo masculino, hallen una suerte de extraña recompensa en la admiración que su perrito despierta al paso de los transeúntes, o entre los cuerpos oscurecidos por el furioso Febo.

Pero los perritos, por más bellos que sean, no dejan de hacer cosas de animales. Aquí empieza el drama de bañeros, guardias municipales y en general de la gente bien acostumbrada que no disfruta mucho viendo cómo el can levanta la patita confundido, tomando el poste de una sombrilla por el tronco de un árbol.

Otras confusiones perrunas, más repelentes aún, torturan la fina sensibilidad de los bañistas, comensales o paseantes, según el lugar de que se trate.

La poca sociabilidad de los perros parece ser un reflejo de la también escasa sociabilidad de sus amos, que con tal de lucirse con un ejemplar de chihuahua o doberman, no reparan en las vicisitudes que se derivan de un acompañamiento tan sofisticado como antihigiénico.

La solución la tienen los que piensan en saturar el mercado de Mardel con canes de paño lenci, de esos que pueden despertar admiración sin necesidad de pegar un ladrido o levantar la patita de la discordia.

POR COQUETA, SE QUEDO PELADA

MAR DEL PLATA, 26 (De nuestro corresponsal).— Una delicada figurita de vincha y zuecos protagonizó un "incendio" padre en la últimamente muy en "onda" playa Alfar.

Las vinchitas son hermosas, "tienen que ver" y todo lo que se quiera, pero también suelen acarrear serios disgustos pilosos, sobre todo si el pelo está mojado.

Lahermosa criatura en cuestión, saliendo del agua se puso a tironear de la vinchita roja. Esta se resistió desde un principio, provocando la ira de su dueña y la piadosa intervención de algunas otras beldades playeras que circulaban por las dunas.

En determinado momento, fueron más o menos unas doce manos las que pugnaban por desasir el caprichoso elástico.

No faltó un caballero solícito dispuesto a "meter mano" también él, tal vez porque creyendo firmemente en el proverbio, quería hacer muchos "garabatos". De cualquier manera, tampoco la viril colaboración del bronceado Apolo bastó para separar la maldita vincha de la cabeza de la niña, que muy a pesar suyo tomó la determinación trágica de pedir una tijera y cortar por lo sano.

Un detalle romántico rubricó la chamuscante anécdota: las chicas intervinientes en la operación de rescate de vincha, se llevaron cada una un mechón de pelo mojado. El Apolo, en cambio, prefirió llevarse al hotel la vinchita roja.

CUIDADO CON LA OREJITA

MAR DEL PLATA, 26 (De nuestro corresponsal).— Un jovencito aspirante a "despatillado" sufrió grave percance al intentar desafiar a sus amigos, quienes le aseguraban que no le resultaría fácil "borrarse" las patillas que ostentaba, para ponerse en "onda".

● **ALARDES**

Primero fue un pacífico intercambio de ideas acerca de lo "in" y lo "out", según las pautas estrictas de la temporada en Mardel; después la cosa empezó a derivar en alardes narcisistas un tanto desmesurados, para los que nuestro jovencito de marras al parecer estaba muy bien preparado.

No hizo falta una sola palabra más. El desafiado salió del bar dispuesto a limpiarse medio parietal.

Su regreso, media hora después, se produjo sin gloria, como en la película yanqui, y para colmo con dos visibles heridas a ambos lados de la cara. Una orejita también sufrió daños y perjuicios.

Trabajar Poco, Dormir Mucho Para Evitar Acaloramientos

La Secretaría de Salud Pública de la Municipalidad reiteró en un comunicado las prevenciones a adoptar frente a la ola de calor que soporta actualmente la ciudad de Buenos Aires, medidas que, sobre todo, deben tenerse en cuenta en los niños menores de un año y en las personas mayores de 60.

Para atenuar el rigor térmico se aconseja mantener a los lactantes en ambientes frescos y ventilados, vestidos solamente con el pañal, y darles agua o té fresco en la medida en que el niño acepte.

● **EXTREMAR LA HIGIENE**

La higiene deberá extremarse, hirviendo el agua y los utensilios con que se preparan los alimentos.

Para prevenir el peligroso "golpe de calor" se recomienda consumir alimentos frescos y evitar salsas y condimentos. Las bebidas deben ser frescas pero no heladas y tomarlas en cantidad suficiente como para compensar la pérdida de líquido por transpiración.

● **EVITAR ESFUERZOS**

En cuanto al ritmo de trabajo, se deben, asegurar intervalos de reposo, evitando sobreesfuerzos y fatiga y no se debe reducir el descanso nocturno.

Ante la aparición de dolores de cabeza, decaimiento, tristeza, dolores musculares, debe consultarse al médico.

SEGUIMOS CON EL CALOR Y POCA LUZ

LA LLUVIA NO LLEGA Y SI LOS CORTES DE ENERGIA

Pese a los buenos vaticinios que se formularon en relación con el descenso de la temperatura y la normalización en el suministro de corriente eléctrica, las cosas siguen igual que antes en ambos rubros.

Ayer volvieron a registrarse cortes en algunos puntos del radio céntrico, y otros, que volvieron a disfrutar del servicio luego de muchas horas de "oscuridad", denunciaron que la corriente era débil.

Por su parte, el calor sigue atacando, de ahí que el suministro de agua en algunos lugares de alta concentración de consumidores ofrezca ciertas dificultades.

● **SUMINISTRO**

La Secretaría de Energía había anunciado que con la entrada en servicio de la central nuclear de Atucha para el suministro eléctrico en Capital Federal, los cortes de luz serían suprimidos. El aporte de la central se estimó en 240 megavatios.

El propio subsecretario de Energía, ingeniero Bernardo Bronstein, expresó que, con el auxilio de Atucha, el radio metropolitano superaría cualquier dificultad en las horas "pico" de la tarde, pudiendo prescindirse de los tan odiados cortes.

● **MALA CALIDAD**

Sin embargo, los cortes volvieron a producirse en algunos edificios del ámbito de la Capital, especialmente en el microcentro.

En cuanto a la calidad de la corriente eléctrica suministrada ayer en aquellos lugares donde los cortes se prolongaban desde la noche anterior, puede asegurarse que es mala. Hubo quejas en el sentido de que ciertos artefactos domésticos como licuadoras, heladeras y planchas, no pudieron funcionar debido a la baja corriente.

Ante el desfasaje originado por la caída de cinco torres de las dos líneas de transmisión de El Chocón, a raíz del tornado que azotó a Puelches, localidad pampeana, se viene contando con el apoyo del complejo hidroeléctrico de Salto Grande.

Según informó el secretario de Energía, ingeniero Brunella, nuestro país viene recibiendo más energía que la que le corresponde para paliar el problema del suministro.

● **AGRADECIMIENTO**

Por este motivo, apunta el funcionario que próximamente viajará a Uruguay, con el propósito de agradecer la colaboración del vecino país. Uruguay comparte con Argentina la explotación del complejo de Salto Grande.

En otro orden de cosas, Brunella declaró que para 1982 estará integrada al sistema interconectado la planta atómica productora de electricidad que se construye en embalse Río III, en Córdoba.

Cambios: Implantarían Control

"Ilusión Monetarista no es más que eso, Pura Ilusión"

Coincidentemente con la preocupación de los secretarios de Estado de Desarrollo Industrial, Alberto Grimoldi; de Comercio, Alejandro Estrada y de Agricultura, Jorge Zorreguieta, quienes acaban de exponerla ante el ministro Martínez de Hoz, a causa del efecto que tiene la excesiva suba de las tasas de interés en los sectores productivos, el presidente del Instituto de Economía de la Federación Argentina de Graduados en esa especialidad, Leopoldo Portnoy, declaró hoy que "las reservas internacionales, cuyo riesgo de pérdida es inminente, deberán ser protegidas adecuadamente, ya que si no hay refinanciación de la deuda externa el país quedará en estado de cesación de pagos antes de fin de año".

Al hacer semejante declaración, el especialista subrayó que a muy corto plazo "habrá necesidad de recuperar y reconstruir el aparato productivo, porque la ilusión monetarista del actual equipo económico no es más que eso, pura ilusión".

Después de expresar que "el control de cambios y el congelamiento de los depósitos son medidas que no deben descartarse a partir del 29 de marzo próximo", Portnoy se refirió a las empresas argentinas, las cuales "casi sin excepción están en condiciones de solicitar la convocatoria de acreedores, en base a lo que establece la Ley de Quiebras cuando se ha perdido más del 50% de su capital".

Todo eso, según manifestó, "se agravará en meses venideros, cuando el empresariado deba enfrentar servicios del 15% mensual o más, ya que ahora, con la subida de las tasas para frenar la fuga de los dólares, cualquiera con un poco de dinero, consigue que los bancos le paguen más del 130% anual".

En el ámbito oficial, a su vez, tras las desmentidas de renuncias expuestas a Martínez de Hoz a causa del tema, se admitió la existencia del enfoque expuesto por los tres secretarios de Estado mencionados, quienes habrían discrepado notoriamente con el ministro de Economía acerca de la política seguida con el Banco Central para frenar la salida de los dólares al exterior.

En esa controversia se habría hecho notar que no es la primera vez que el impulso de las tasas de interés es el método elegido "para desalentar la toma de créditos internos", perjudicando así notoriamente a las empresas y los productores nacionales.

"Con ello —habría expresado uno de los secretarios de la cuestión, según una fuente gubernamental— se frenan las exportaciones y se alientan las importaciones, promocionándose aún más a éstas por las rebajas arancelarias".

La última "corrida" por los dólares —se concluyó— aceleró la tendencia ya manifestada en enero último, impulsando a las autoridades económicas a elegir entre otras posibles decisiones la suba de las tasas de interés, pese a no ignorarse el efecto negativo en la estructura productiva nacional.

ANDANADA DE AUMENTOS

Un nuevo deterioro del nivel de vida se registrará a partir de la hora cero del primero de marzo próximo, esta vez de la mano de los reajustes tarifarios de los servicios públicos.

El incremento para Obras Sanitarias de la Nación se prevé en un 5,06%, pero en cambio no se tiene aún noción de lo que se encarecerán los servicios eléctricos y de gas a domicilio. Este asunto es objeto de tratamiento actualmente en la Secretaría de Energía, y se estima que en cualquier momento podrían conocerse los porcentajes.

A pesar de que no hubo anuncios previos ni versiones que lo permitiesen sospechar siquiera, también habrá aumentos en las tarifas para servicios de trenes de larga distancia.

Por su parte, la Empresa Nacional de Telecomunicaciones (ENTel) ya ha dado a conocer las nuevas tarifas que afectarán todas las categorías del servicio, para aparatos medidos y de los otros, tanto en Capital Federal como en el interior.

Mala noticia ésta para los que recién vuelven de vacaciones con créditos a cuestas, gastos de escolaridad en puerta y varios etcéteras.

Mientras que el Estado demanda nuevos y reiterados esfuerzos a los contribuyentes, éstos deben afrontar una situación insostenible en el nivel de vida.

Ferrocarriles Argentinos informó que a partir de la cero hora del próximo 1° de marzo, pondrá en vigencia un reajuste tarifario del 5% en los valores de los pasajes correspondientes a los servicios de larga distancia.

Cabe destacar que todos aquellos pasajes para viajar a partir del 1/3/81, adquiridos con anterioridad a dicha fecha, no están sujetos a reajuste, por lo que no deberán abonar adicional alguno.

RECHAZAN INTERVENCION AL JUSTICIALISMO

La Justicia Federal rechazó un pedido para que se intervenga al Partido Justicialista y sostuvo que el impugnante, el abogado Juan Carlos Ortiz, mal pudo pedir esa medida, al no ser afiliado al partido peronista como se acreditó en las actuaciones.

La Sala I de la Cámara de Apelaciones en lo Criminal y Correccional Federal rechazó el planteo para que se intervenga al peronismo de todo el país, con la remoción de las autoridades por parte del gobierno, supuestamente porque "no se preservó adecuadamente el nombre".

El abogado Ortiz, que alguna vez figuró entre los candidatos mencionados para defender a la ex presidenta Perón, y que actuó en la diplomacia durante el peronismo, pidió la intervención en una demanda que radicó el 15 de enero del año pasado en el juzgado con competencia electoral del doctor Eduardo Francisco Marquardt.

Ortiz dijo que las autoridades habían caducado, que era inconstitucional la Ley 21699, que prorrogó los mandatos de las autoridades de las agrupaciones políticas reconocidas por la Ley de Partidos Políticos, y especialmente cuestionó que la denominada "generación intermedia" del peronismo utilizara el nombre o denominación propios del justicialismo.

El apoderado nacional del Partido Justicialista, doctor Torcuato Fino, constestó la demanda y dijo que carecía de toda entidad legal, por lo que pidió el rechazo liso y llano.

El fiscal federal Ricardo Rongo coincidió con Fino en cuanto a la apreciación del pedido de Ortiz y solicitó el rechazo liso y llano.

Posteriormente, el juez Marquardt citó a una audiencia a Ortiz, con el vicepresidente primero del justicialismo, Deolindo Bittel, el presidente del congreso nacional peronista, Eloy Camus, y el fiscal Mario Salvi.

En esa oportunidad, Fino, como abogado y apoderado, planteó que antes de proseguirse con la tramitación de la causa, se determinara si Ortiz era afiliado justicialista, ya que en los registros metropolitanos no aparecía acreditando esa condición.

El juez Marquardt dispuso que Ortiz acreditara su condición de afiliado y remitió un oficio para que el juez de Misiones certificara en los archivos partidarios si efectivamente estaba inscripto y desde qué fecha.

Como el juez contestó negativamente, declaró en el juicio Demetrio Horacio Vázquez, ex interventor partidario, quien dijo que había dado a Ortiz una certificación de afiliado, pero de "pura complacencia" para justificar que se lo habilitara como apoderado circunstancial en el distrito.

Ante esta situación el juez Marquardt rechazó el pedido de intervención y aplicó apercibimientos a Ortiz por la forma cómo había litigado en el juicio, y también la Cámara lo apercibió mandándole testar algunos términos utilizados en forma improcedente en los escritos.

Ese fallo del juez Marquardt fue apelado, pero ahora la Cámara lo confirma con abundantes fundamentos, señalando que se ajusta perfectamente a derecho.

En ese sentido, a la Cámara, con el voto de los doctores Raúl Rodríguez Araya, Alberto Loza Leguizamón y Alfredo Battaglia, señaló que al no quedar acreditada la personería del impugnante como afiliado peronista, mal puede cuestionar hechos ocurridos en esa agrupación política porque en nada lo perjudica.

"Ortiz no pudo adherirse válidamente al Partido Justicialista de Misiones porque nunca tuvo domicilio electoral en esa provincia y cualquier afiliación en los hechos, en caso de haber existido, sería nula por falta de arraigo, dijo el Tribunal.

En consecuencia la Cámara declaró que Ortiz carece de personería para formular esta clase de impugnaciones.

CAOS ECONOMICO EN ARGENTINA

WASHINGTON, 26 (EFE).— El ex senador por el Partido Justicialista, Vicente L. Saadi, afirmó en esta capital que la política económica del actual gobierno militar ha llevado a la Argentina al caos.

Saadi, de paso por esta ciudad, subrayó que la industria argentina está ahora desprotegida y que el haber quitado las restricciones aduaneras ha llevado a la quiebra a las empresas de su país.

El gobierno militar —señaló— solo dio "protección a la inversión financiera y hasta en eso fracasa, ya que los bancos han empezado a quebrar.

En apoyo de su argumentación sobre el caos económico de Argentina, Saadi dijo que, por ejemplo, el costo de la energía eléctrica subió el 16.400% y el de las obras sanitarias el 14.000% entre 1976 —fecha en que los militares tomaron el poder— y el presente.

Agregó que el valor real del poder adquisitivo de un obrero, con referencia a su sueldo en 1976 y ahora, ha quedado reducido a poco más del 40%.

Sostuvo que las leyes argentinas son lo suficientemente amplias como "para combatir la subversión" sin que se hubiera tenido que apelar a la represión "indiscriminada", que resultó con miles y miles de desaparecidos.

Saadi, en los tres días que permaneció aquí —desde donde regresará a su país—, se entrevistó con funcionarios del Departamento de Estado, con líderes sindicales norteamericanos y con dirigentes empresariales.

Puntualizó que, entre otros motivos, su visita a Estados Unidos se vinculó a cierta "inquietud" que había entre los dirigentes políticos argentinos por los anuncios del gobierno norteamericano sobre su nueva postura ante los derechos humanos y el posible apoyo a gobiernos no democráticos.

DIPLOMATICO TRAFICABA COCA

CARACAS, 26 (UPI).— Un diplomático paraguayo, cuyo nombre no se reveló, es investigado por la policía en relación con un cargamento de 75 kilos de cocaína incautado a principios de la semana, informó hoy la agencia oficial de noticias de Venezuela.

La droga, con un 98% de pureza y un valor comercial de 24 millones de dólares, fue incautada el lunes por la policía en una casa de un sector residencial.

Según la policía, fueron detenidas seis personas, dos de ellas identificadas como Geulis Gamero Tafur y Bruna Raquel Caro de Nieto, ambos colombianos.

Industrial Metalúrgica del Pilar s.r.l.
El nombre fuerte en metalurgia nacional.
ROSCADORAS DE CAÑOS

KAWASAKI (Japón) GAMA 40-50 y AUTOGRIP 1200 L de 1/4" a 2"
RUHRSTAHL (Ind. Arg.) DE MESA Y DE CARRO de 2" a 6".
Curvador p/caños plomo $ 69.916 + I.V.A.
Y UNA AMPLIA LINEA DE PRODUCTOS PARA INSTALACIONES SANITARIAS Y DE GAS:
• Tapas de Tanque • Colectores y barrales • Tapas de Inspección de Flotante
• Nipleras • Braseros para fundir plomo • Curvas y desagües secundarios
• Bancos con morsa • Cintas de desobstrucción • Curvadores para caños de plomo
SOLICITE LA VISITA DE UN REPRESENTANTE DE VENTAS
Charlone 24 (1427) - Buenos Aires - Tels.: 855-5729/6810
ZONAS DE VENTA DISPONIBLES

LOS POLICIAS "ADICIONALES'

La Policía Federal emitió un comunicado donde hace saber las nuevas normas que rigen para la contratación de servicios adicionales.

Como mínimo deberán consignarse los siguientes datos: a) naturaleza y finalidad del servicio (en los casos de competencias automovilísticas, carreras cuadreras, bailes u otros espectáculos públicos, se exige acompañar la solicitud el respectivo permiso o autorización provincial o municipal, b) tiempo de duración, con fecha y hora de iniciación, c) número de efectivos que se requieren.

Vacaciones Felices

DISFRUTELAS GRACIAS A EL TREBOL, QUE LO CONVIERTE EN PROPIETARIO CUANDO UD. QUIERA!!

36 CUOTAS FIJAS SIN INDEXAR DE $ 199.000
y mínimo anticipo M-12 Standard, vit. 4 Pcio. Ctdo. $ 4.900.000
VIVIENDAS EL TREBOL
LA CASA QUE UD. MERECE
Adicionales optativos: AGUA FRIA Y CALIENTE ELECTRICIDAD CON CAÑOS, CABLES, TOMAS Y LLAVES, BASE Y REVOQUE EXTERIOR
CONSTITUCION: BRASIL 958
SAN MARTIN: BONIFACINI 153 (A 2 CUADRAS DE BELGRANO)
LINIERS: CARHUE 294 • OLAVARRIA: LAMADRID 2739 (PCIA. BS. AS)
LOMAS DE ZAMORA: HIPOLITO YRIGOYEN 8810 ESQ. SAENZ P. ALTA
PARANA (E. RIOS): MONTECASEROS 322 • LAS FLORES: 25 DE MAYO 695
SARANDI: AV. MITRE 2890 • BERNAL: AV. CALCHAQUI ESQ. MONTEVIDEO

POSIBLE PLEBISCITO POR BEAGLE

Graffigna: Fórmula Para Consultar al Pueblo

SAN JUAN, 26 (De nuestro corresponsal).— El comandante en Jefe de la Fuerza Aérea, brigadier general Omar Graffigna, puntualizó hoy aquí que la realización de una consulta al pueblo argentino a manera de plebiscito sobre el diferendo limítrofe con Chile **"es una de las posibilidades que existen y que se verá en el momento adecuado y de acuerdo con la situación".**

En cuanto a la política económica del gobierno que estará a cargo del teniente general **Roberto Viola**, el titular de la Fuerza Aérea indicó que **"puede haber adecuaciones y modificaciones en las medidas instrumentales"**, pero que se mantendrán los objetivos fijados en el actual proceso.

"Muchas veces—acotó— **las medidas instrumentales que se toman para cumplir esos objetivos a lo mejor no han sido suficientes y deben ser adecuadas o modificadas".**

El brigadier Graffigna, que dejó inauguradas hoy las obras de remodelación y ampliación del aeropuerto de San Juan, dijo que el Comité Militar analiza la respuesta a la propuesta papal **"con toda la profundidad y más que ello con toda la responsabilidad, dada la investidura de quien formula esa sugerencia, ese consejo, ya que el tema merece este período de reflexión, de estudio profundo, para luego poder contestar".**

Fue entonces que se le preguntó sobre la certeza de las versiones que señalan la posibilidad de un plebiscito sobre el diferendo austral, a lo que respondió: **"es una de las posibilidades que existen y que se verá en el momento adecuado y de acuerdo con la situación".**

En diálogo con la prensa luego del acto realizado en el Aeropuerto de **"Las Chacritas"**, el integrante de la Junta Militar abordó otros temas del quehacer nacional, como la designación de gobernadores civiles, aspectos que, dijo, está incluido en los fundamentos del proceso que prevé **"posibilitar una mayor integración con el medio civil".**

Estimó que **"posiblemente la próxima semana"** se conocerán los nombres de los 6 gobernadores civiles que iniciarán su mandato en otras tantas provincias.

Se le preguntó luego si las críticas formuladas a la política económica podrían determinar un cambio de rumbo en la materia, a lo que contestó Graffigna: **"Yo no creo que haya cambios, aunque sí puede haber adecuaciones y modificaciones en las medidas instrumentales".**

Recordó que en la nueva etapa del gobierno se mantendrán los objetivos fijados en las pautas del Proceso de Reorganización Nacional por entender la Junta Militar que son las adecuadas, aunque reconoció que **"muchas veces las medidas instrumentales que se toman para cumplir esos objetivos a lo mejor no han sido suficientes y deben ser adecuadas o modificadas"**, pero no precisó cómo.

Al insistir los periodistas sobre las quejas contra el plan económico, el brigadier Graffigna aclaró que la Junta Militar **"no participa en la instrumentación de las medidas económicas"** sino que ratifica **"sus postulados en materia económica, que están explicitados, escritos y que son conocidos por todos".**

Agregó que entendía que **"no es que no se cumplan los objetivos fijados, pero de todos modos deseamos que cada vez se cumplan mejor y más rápidamente".**

Reiteró que los integrantes de la Junta no tienen injerencia directa en la instrumentación de las medidas económicas para lograr los objetivos buscados y que ven los problemas como **"todo argentino, más o menos preocupado que quiere la búsqueda de una solución".**

Dijo que no creía que deba **"modificarse sustancialmente una situación"**, pero que sí entendía que **"el inicio de una nueva administración que viene y que forma parte del mismo Proceso, puede tomar ciertas medidas que aceleren el logro pleno de esos objetivos que hemos fijado".**

Habló de **"perfeccionamiento o adecuación de las medidas instrumentales"**, principalmente en algunos rubros **"de capital importancia"** como ser **"la reactivación del aparato productivo y el fomento de las exportaciones".**

Detienen a 21 Taxistas por Oscuras Maniobras

En un operativo policial que se llevó a cabo durante la noche del pasado martes, se procedió a la detención de 21 taxistas y la intervención de los respectivos vehículos, que fueron llevados junto a sus conductores, hasta la comisaría 15ª, ubicada en Arenales y Suipacha.

CRONICA se hizo presente en dicha seccional ayer al mediodía y confirmó que solo se hallaban 18 personas de las 21 "demoradas" y que a lo largo de la calle Suipacha al 800, precisamente de la vereda de los impares, se encontraban estacionados los mencionados taxis, que presentaban fajas policiales en puertas, ventanas.

Las autoridades de la mencionada comisaría se mantuvieron en un total hermetismo con respecto a las causas de la masiva detención, limitándose a informar que "en un operativo efectuado el día martes por las fuerzas del orden, fueron detectados algunos rodados que estaban en infracción por diversos motivos, y que la detención se había hecho por averiguación de antecedentes.

Hasta allí la palabra oficial, pero se supo más tarde, según versiones de fuentes bien informadas, que la detención se produjo en las cercanías de algunos locales nocturnos del Barrio Norte y que los "tacheros" estarían en combinación con las "alternadoras" y trabajaban como remises de las mismas y sus "eventuales acompañantes".

INTERVIENEN AGUA MINERAL

LA PLATA, 26 (De nuestro corresponsal).— Dispuso el gobierno bonaerense la intervención de las partidas de agua mineral "Villavicencio", a raíz de las denuncias formuladas acerca de la calidad potable del producto.

La medida comprenderá en su aplicación a todo el territorio de la provincia de Buenos Aires.

El organismo oficial interviniente es la Dirección de Fiscalización Sanitaria del Ministerio de Salud, la cual resolvió la intervención en base a toma de muestras del agua mineral no gasificada marca "Villavicencio".

El operativo programado estará a cargo de agentes que remitirán las muestras del producto a los respectivos municipios de la provincia.

● CONTAMINACION, PROBADA

MENDOZA, 26 (De nuestro corresponsal).— Algunas muestras del agua mineral "Villavicencio" han sido analizadas aquí, con resultados que evidencian signos de contaminación.

La persistencia de la contaminación del producto está provocando cierto malestar tanto aquí como en otras provincias, siendo oportuno recordar que también se dispuso una intervención en la comercialización del producto en Buenos Aires, para proceder a su análisis bacteriológico.

El resultado de los peritajes realizados en esta ciudad, señala la presencia de bacilos coli en el agua mencionada.

En cuanto a la posibilidad de que los fabricantes del agua mineral "Villavicencio" hubiesen sido objeto de un sabotaje, aquélla fue descartada.

EXCARCELAN A DIRECTIVO DE 'PAÑALERA'

La Sala V de la Cámara de Apelaciones del crimen concedió la excarcelación bajo juramento a Jorge Alfredo Young, uno de los directivos de la empresa "La Pañalera" quien estaba detenido por la intoxicación masiva de niños, a raíz de los residuos tóxicos de mercurio en los pañales.

El juez de Instrucción, Oscar Hermelo, había denegado conceder ese beneficio a Young, por considerar que el monto de la condena no sería de ejecución condicional y además por la repercusión y alarma social que había originado en la población la intoxicación de los niños.

La detención de Young y de otros directivos de la empresa "La pañalera" ocurrió en enero pasado cuando se detectó que en el proceso de higienización de pañales, en vez de utilizarse amonio cuaternario, se trataba las prendas con un compuesto de sales mercuriales, cuyos residuos tóxicos eran absorbidos por la piel de los niños.

La decisión del juez Hermelo de dictar la prisión preventiva de los procesados quedó firme, pero la denegatoria de la excarcelación fue revocada señalando el tribunal que por "los antecedentes y arraigo" todo hace suponer que Young no eludirá la acción de la justicia en caso de ser condenado, supuestamente a una pena de ejecución condicional.

CAMPORA: PATRIMONIO LEGITIMO

GESTOS AMISTOSOS DE DOS GIGANTES EN OVNI

NEUQUEN, 26 (De nuestro corresponsal).— Versiones circulantes en el paraje Manzano Negro, ubicado a 490 kilómetros al norte de aquí, aseguran que un OVNI descendió en la zona, y que del aparato salieron dos seres de gran talla.

Según la versión aludida, de la que se hace eco el diario "Río Negro", los extraterrestres invitaron a los pobladores a acercarse a la nave, cosa que no pudo verificarse debido al susto que se apoderó de una niña que se hallaba entre los vecinos próximos al OVNI.

La noticia de la extraña aparición llegó al diario por medio de un calificado vecino de la zona norte, que aprovechó la ocasión para hacer su primera llamada con el nuevo sistema de telediscado, comunicándose con la localidad de Andacollo.

El incidente se registró el domingo último por la tarde, cuando un vecino de apellido Albornoz, un amigo y su pequeña hija, advirtieron el aterrizaje de un aparato de forma para ellos un tanto extraña, cerca de la casa donde estaban.

Como en casos anteriores, también aquí el aparato emitía luces de colores y de él emergieron dos seres de gran tamaño. La cosa no pasó a mayores, ya que cuando la niña empezó a llorar del susto, los extraños visitantes se subieron a la nave y desaparecieron.

Bienes de Conti y Norma López Rega Pasarán al Estado

La Comisión Nacional de Responsabilidad Patrimonial, con las firmas de los integrantes de su Consejo Nacional: doctor Amílcar Cardoso, su titular, y sus vocales, Roberto Ruiz de Galarreta, general de Justicia (RE) Ricardo Bermesto Bertello y contraalmirante auditor (RE) Juan Carlos Frías, resolvió "la transferencia sin cargo al patrimonio del Estado Nacional de bienes mal habidos de Norma López Rega y Jorge Héctor Conti" y dictaminó que "los únicos bienes denunciados por Héctor José Cámpora fueron adquiridos en forma legítima a través de los ingresos que percibiera el interdicto y que se hallan acreditados en su respectivo expediente".

● RECHAZAN CUESTIONES

Con respecto a lo primero, la Comisión Nacional de Responsabilidad Patrimonial (CONAREPA), tras rechazar cuestiones de naturaleza constitucional planteadas por los representantes legales de Norma López Rega y Jorge Héctor Conti —señalando que "ni las resoluciones dictadas por la Junta Militar, ni las de la Ley 21.670, cercenan en modo alguno los preceptos de la Constitución Nacional"—, ordenó la transferencia sin cargo al patrimonio del Estado de un piso ubicado en la Avenida del Libertador 3540/44/46/48 y de dos unidades del inmueble de la calle Paraguay 754/56/58 y 60, de la Capital Federal, denunciados por la hija del ex ministro de Bienestar Social como de su patrimonio; y otro tanto resolvió con respecto a dos fracciones de campo (un conjunto de 290 hectáreas denominadas "La Belén") ubicadas en el kilómetro 377 de la Ruta 2, Partido de Mar Chiquita, provincia de Buenos Aires, y su capital accionario, que figuraban a nombre del ex subsecretario de Prensa de la Presidencia de la Nación durante el gobierno de María Estela Martínez de Perón.

● MOTIVO DE LOS FALLOS

El motivo para tales fallos es la imposibilidad de las personas mencionadas de justificar con sus ingresos la adquisición de aquellos bienes. Al respecto, CONAREPA hace notar lo siguiente: "Norma López Rega ha dado aún mayor sustento a los fundamentos de la resolución dictada, al afirmar que su patrimonio se acrecentó con los aportes que recibiera de Raúl Alberto Lastiri, y no pudo aportar ninguna prueba respecto de supuestos ingresos patrimoniales que denunció por su actuación en la revista 'Las Bases'". En cuanto a Conti, se subraya "la exorbitante desproporción entre el **cuántum** de sus ingresos y el valor de los bienes que incrementaron su acervo año a año. La indudable y estrecha relación con el interdicto José López Rega y su actual vinculación con Norma López Rega, que lo ha tornado un cuasi familiar, indica que los bienes denunciados no pertenecen en realidad a Conti, quien es sólo un prestanombre para bienes mal habidos".

Por último, refiriéndose al caso Cámpora, CONAREPA establece que "sus bienes y determinadas explotaciones agropecuarias, asentadas sobre bienes de propiedad hereditaria de su cónyuge, no son irregulares y pasan desde ahora al manejo de los herederos".

EDICTOS POLICIALES: DESDE MAÑANA LOS NUEVOS MONTOS

A partir de mañana, rigen los nuevos montos en las sanciones que podrá aplicar el Jefe de la Policía Federal, en materia de infracciones a los edictos policiales.

Las cifras y sus equivalencias, son las siguientes: 5.000 pesos, por cada día sustituto de arresto y el importe máximo a aplicarse, será de 150.000 pesos o 30 días de arresto.

Las sanciones de referencia podrán ser ordenadas tanto por el Jefe de la Policía Federal, como por el funcionario que éste designe, y la norma de referencia, los faculta a imponer arrestos de hasta 30 días o el equivlanente en multa.

Son apelables ante el Poder Judicial. En estos casos interviene el Juez Nacional en lo Correccional, como "tribunal de apelación", pudiendo llegar la causa, hasta la Corte Suprema de Justicia de la Nación si no se hubiesen respetado las garantías constitucionales del sancionado, por ejemplo, el derecho al debido proceso y a la defensa en juicio. Al momento de ser notificado de la sanción que se le impone, por parte del Jefe de Policía, la colocación de la sola palabra "apelo", junto a la firma, importa el ejercicio del sancionado, de que, su caso sea elevado ante el Juez Correccional, para que se pronuncie sobre la validez del castigo que le ha sido impuesto. También se puede apelar por intermedio de abogado, o por un escrito firmado por el interesado y dejado, con la constancia de la fecha de recepción, en la mesa de entradas de la Jefatura de la Policía Federal o en la misma comisaría interviniente. En todos los casos, la autoridad policial debe entregar la correspondiente constancia de la fecha de presentación del recurso de apelación.

SIGUE FUGADA LA SERPIENTE DEL ZOOLOGICO EN LA PLATA

LA PLATA, 26 (De nuestro corresponsal).— La verdad, aquí nadie entiende nada de lo que pasa. Y a tal punto que ayer, cuando alguien preguntó si por determinado lugar había pasado la pitón, otro respondió: "No, qué va a pasar por aquí, si está en Inglaterra". Sea como fuere, la pitón no aparece y no tiene nada que ver con el petiso Ardiles.

El ofidio de este caso es una esbelta pitón del jardín zoológico de esta ciudad, que ha desaparecido de los lugares que solía frecuentar, obligando por ello a que se cerrara el tradicional sitio de visita de niños y adultos.

La tarea se realiza con la colaboración de personal especializado y científico, que aporta sus enroscados conocimientos sobre el animal, sus costumbres y los sitios que habría elegido para "borrarse", como Casildo.

Se ha descartado ya la posibilidad de que el ofidio hubiera sido fagocitado por sus dos acompañantes habituales, ya que estos seres, si bien se caracterizan por engullirse a todo bicho que camina, consideran que es de mal gusto —según los especialistas— la ingestión de un congénere.

Por ello continúa la exhaustiva búsqueda, tras haberse dividido el zoológico en zonas claramente delimitadas, que son recorridas por los mencionados especialistas y los más robustos miembros de la policía de la provincia —tamaño doble ancho—, en parejas para evitar contingencias imprevistas y desagradables.

El reptil, de origen asiático y oriental, tiene 3,50 metros de largo, pesa unos 18 kilogramos, come de todo, no ha mostrado hasta ahora vicios inquietantes y gusta de lugares oscuros, tranquilos y húmedos.

CAYO EL INCREIBLE "HOMBRE ARAÑA"

Se encuentra detenido en dependencia de la comisaría 23ª —rigurosamente vigilado— uno de los más hábiles escruchantes del país. Una prueba de su rara modalidad delictiva es que es conocido en el ambiente del hampa, y obviamente en el policial, con el alias de "El hombre araña" por la pericia que tiene para trepar y colarse en los lugares más chicos e inaccesibles, contorsionando o doblando hasta extremos increíbles su cuerpo, extremadamente flaco. Se trata de Marcelo Javier Schettini, argentino, 26, quien en su carrera delictiva cuenta con "escruches" desarrollados en lugares descartados por lo difícil por los más expertos ladrones

El increíble "hombre araña" fue apresado por una comisión policial en momentos en que descendía por una pared interior —el hueco del edificio— con la intención de penetrar luego a un departamento. Estos movimientos habían sido vistos por uno de los inquilinos del mencionado edificio, quien llamó inmediatamente a la policía por teléfono. Cuando lo detuvieron, Marcelo Javier Schettini intentó volver a escalar la pared en dirección a la terraza, como si fuera realmente un arácnido, pero no pudo hacerlo ya que varios policías lo impidieron. Una información filtrada de la 23ª sostiene que ha sido alojado en un calabozo especial, dado que ha conseguido escapar de encierros similares en cuatro oportunidades.

AUDAZ ATRACO A 19 TURISTAS

En Micro Rumbo a Santa Teresita

El pasaje de un micro que se dirigía a la ciudad balnearia de Santa Teresita fue sorprendido por delincuentes que a punta de revólver lo desvalijó. El botín que se llevaron los malvivientes asciende a la suma de 14.000.000 de pesos en efectivo, a lo que se suman joyas y otros valores. El hecho ocurrió en la ruta provincial 210, en la localidad de Guernica, partido de San Vicente.

Diecinueve turistas y el chofer ocuparon en horas de la noche un transporte de la empresa de turismo "Patria", que partió de la avenida Rivadavia 11936, de Ciudadela. En realidad en el vehículo iban dos viajeros más, pero éstos no eran veraneantes sino delincuentes. El dúo ocupaba los dos asientos delanteros y nada lo diferenciaba de las otras personas.

Luego de un corto trayecto, cuando el rodado se encontraba a la altura del puente sobre el arroyo Pajarito y mientras los pasajeros dormían, dado que ya era la madrugada, los dos desconocidos se levantaron. Sacaron a relucir armas de fuego, pidieron al conductor que detuviera la marcha y luego la retomara en sentido contrario hacia la zona de Morón. En un punto de esta localidad, el chofer debió estacionar. Allí, esperaba un taxi con otros dos hombres que subieron al micro.

Los pasajeros, mientras tanto, habían sido obligados a ubicar sus manos en el respaldo del asiento. Los cuatro sujetos, actuando coordinadamente, comenzaron a exigir a los frustrados turistas todo el dinero que llevaban consigo, así como relojes, cadenas, anillos, radios portátiles y otros efectos. Igual suerte corrió el conductor a quien se le sustrajo todo el dinero que tenía.

Posteriormente, los cuatro descendieron y treparon al taxi, para luego darse a la fuga. Este automóvil fue encontrado por la policía. Se advirtió que por un desperfecto mecánico los malvivientes debieron abandonarlo.

Los asaltados vivieron momentos de terror y lo que es más, con lo ocurrido han quedado sin dinero para concretar sus vacaciones.

CHOCO MICRO: SIETE HERIDOS

LA PLATA, 26 (De nuestro corresponsal).— Siete personas resultaron heridas al chocar en forma espectacular un colectivo de transporte de pasajeros de una línea local y un camión tanque, en la localidad de City Bell, partido de La Plata, informó la policía.

El accidente ocurrió en la madrugada de hoy en el camino General Belgrano a la altura de la parada "El Molino" en aquella localidad. En ese lugar se encontraba detenido esperando el ascenso y descenso de pasajeros del colectivo interno 52 de la línea local 273 a cargo del chofer Carlos Miguel Lafalce.

Por causas que se procuran determinar, el transporte fue embestido con violencia por la parte trasera, por un camión tanque de la empresa Petrovial SA cargado con petróleo crudo, que guiaba Alberto Méndez.

A causa de ello, el chofer Méndez quedó aprisionado entre los hierros retorcidos del camión, sufriendo lesiones de consideración, y debió ser sacado de esa posición por efectivos del cuerpo de Bomberos Voluntarios de Villa Elisa. Fue internado luego en el hospital San Roque de la localidad de Gonnet.

También sufrieron lesiones de escasa consideración el conductor Lafalce y los pasajeros del ómnibus, Jorge Cabrera, Eduardo Enríquez, Enrique Mendoza, Teresa Milidio y Silvia Morisini. Todos ellos fueron asistidos en el hospital de Gonnet.

Las autoridades policiales han iniciado una intensa pericia, con el fin de dejar debidamente establecidas las responsabilidades del caso.

Por ese motivo, hasta el momento no se ha brindado información oficial sobre las causas del accidente.

ESTAFA CON LOS PASAJES

En fuentes bien informadas de Ferrocarriles Argentinos trascendió que personal de la división San Martín de la Superintendencia de Seguridad Ferroviaria de la Policía Federal, descubrió las maniobras dolosas que venía cometiendo un empleado del Centro de Ventas de Pasajes de Ferrocarriles Argentinos, ubicado en Galería Pacífico.

Según se pudo saber un empleado, cuya filiación no fue suministrada, venía defraudando a la empresa, mediante la falsa venta de pasajes, que luego devolvía en distintas estaciones, recaudando sumas millonarias al percibir la devolución

● DESBARATAN GAVILLA

LA PLATA, 26 (De nuestro corresponsal).— Personal de la subcomisaría de Llavallol, puso fin a las actividades delictivas de una banda que había cometido numerosos hechos contra la propiedad y las personas en la zona del Gran Buenos Aires.

Los detenidos fueron identificados como Ricardo Orlando Muller, alias "Chiche"; Miguel Angel Benítez, "Lechuza"; Héctor Alberto Moreno, "Gato"; Luis Alberto Canteros; Hipólito Tornador y Juan Carlos Ragone. Los cuatro primeros integraban el grupo delictivo, en tanto que Tornador había ofrecido su casa como aguantadero y Ragone, que es comerciante, reducía los efectos obtenidos ilícitamente.

La policía informó que también se encuentra prófugo un individuo llamado Marcelo, al cual se busca

SECUESTRAN Y MALTRATAN A JOVEN MADRE

Una verdadera odisea vivió una joven señora, madre de dos hijos, quien fue secuestrada por dos individuos que la privaron de la libertad durante tres días, sometiéndola a todo tipo de vejámenes.

La víctima, de quien se prefiere no dar el nombre, se encontraba en horas de la noche aguardando un colectivo en las proximidades del Hospital Tornú. Inesperadamente, se acercó a ella una camioneta con dos sujetos en su interior. Uno de ellos descendió y tomándola fuertemente por el brazo la introdujo en el rodado por la fuerza, al tiempo que le tapaba la boca para que no se oyeran sus demandas de auxilio.

La desesperada mujer fue llevada hasta una casa ubicada en una localidad del Gran Buenos Aires y allí comenzó su tortura. Los individuos se embriagaban y la maltrataban. La víctima pensó que eso no iba a tener nunca fin, pero en un momento las cosas se pusieron a su favor. Los raptores habían tomado tanto alcohol que quedaron dormidos. La señora aprovechó la circunstancia para robar la llave y salir de la vivienda. Comenzó a correr hasta que un automovilista la auxilió y la condujo hasta la seccional 39ª, donde formuló la denuncia de lo ocurrido. De inmediato, se montó una pesquisa y se detuvo a los responsables del hecho, quienes, según la policía, son Hipólito Fernández, de 38 años, y Rubén Isaac Sandoval, de 25.

● PENOSO

LA PLATA, 26 (De nuestro corresponsal).— Una joven viuda, madre de un niño de tres años, hirió de bala a su concubino, un agente policial, y creyéndolo muerto se suicidó. El suceso ocurrió en la calle 47 y 171 de Melchor Romero.

● MUJER DE POLICIA

La protagonista de esta cruel historia es María Beatriz Fumiatti viuda de Pérez, de 27 años, quien vivía con un empleado policial de apellido Duarte. En el curso de una discusión, la mujer tomó el arma del policía y le disparó un tiro en la cabeza. El hombre cayó herido, pero su compañera lo creyó muerto, razón por la cual abrió la boca y gatilló nuevamente el arma, muriendo en el acto. Vecinos del lugar auxiliaron al agente, que se halla fuera de peligro.

UN EMBROLLON MENOS

MAR DEL PLATA, 26 (De nuestro corresponsal).—Efectivos pertenecientes a la Brigada de Investigaciones de esta ciudad, lograron la detención de un sujeto que había estafado a diversos comerciantes de plaza, a quienes había adquirido mercaderías con cheques apócrifos.

Se trata de Héctor Ricardo Legarra, argentino, de 28 años, soltero, residente en Mar del Plata. El nombrado declaró a los policías que lo capturaron, que había sustraído una chequera perteneciente al doctor Mario Gortell, abogado del foro local, y luego se presentó en distintos comercios adquiriendo efectos de valor, tales como relojes de marca y radiograbadores, y abonando con los cheques sustraídos.

Expresó la policía que el sujeto generalmente ponía en los cheques una suma superior a la compra, con lo cual no solo se quedaba con los artículos adquiridos, sino con el vuelto que le daban los comerciantes. Lo defraudado por el malhechor alcanza a los 10 millones de pesos.

Ahora está detenido e incomunicado, a disposición de la justicia ordinaria.

ALMAGRO: DRAMA PASIONAL

Trascendió al promediar la mañana de hoy que en la comisaría 9ª se encuentra detenido un hombre que intentó matar a su esposa y al amante. La misma fuente sostiene que el hecho ocurrió ayer, aproximadamente a las 18, en Medrano al 1.300, cuando el ahora detenido sorprendió a su esposa saliendo de un hotel junto con un hombre. La misma especie afirma que descerrajó varios balazos contra la pareja hiriéndolos de gravedad. Fueron trasladados a un hospital de las inmediaciones, donde permanecen en terapia intensiva.

Pese a los constantes llamados, en la mencionada seccional se negaron a suministrar información, pero no desmintieron ni confirmaron el hecho. Es probable que en las próximas horas se dé a publicidad un comunicado oficial.

A modo de información complementaria podemos decir que varios testigos sostuvieron que el agresor sabía que la mujer se encontraba en el mencionado hotel, y que esperó pacientemente a que saliera. Pero esto debe determinarlo el que está a cargo de la investigación.

LE COMIO LA NARIZ AL PADRE

LA PLATA, 26 (De nuestro corresponsal).— Un hombre perdió parte de la nariz cuando, tras reñir con su hijo, éste le aplicó un mordisco.

El episodio se registró en una casa de la localidad bonaerense de Guernica y fueron sus protagonistas Máximo Fleitas, de 60 años, y su hijo Nori Antonio.

Ambos tuvieron un incidente por causas no determinadas y en un momento de la pelea el hijo se lanzó sobre el progenitor y le dio un mordisco amputándole la nariz.

La víctima fue rápidamente auxiliada por los vecinos, quienes lo trasladaron al hospital subregional de San Vicente, donde quedó internado.

● HORRIBLE

CORDOBA, 26 (De nuestro corresponsal).— Un penoso suceso se registró en la ciudad de Cosquín, a 50 kilómetros de esta ciudad, en el cual halló horrible muerte un niño de 4 años que, jugando a las escondidas con sus hermanos, se introdujo dentro de un baúl que solo se abría desde afuera, pereciendo asfixiado.

El hecho sucedió en momentos en que el matrimonio Marcuzzi salió de la vivienda en que habitan con varios hijos, para cumplir algunas diligencias.

ACCIDENTADOS
TRANSITO - TRABAJO
OTROS SINIESTROS
Dr. VIDELA Abogado
Laprida 19
L. de Zamora
T.E. 244-0767 de 18 a 20 Hs.

SADICOS CASTIGOS PARA QUE LA HIJA LIMOSNEARA

ESTO HIELA LA SANGRE

ROSARIO, 26 (De nuestro corresponsal).— Dramas sórdidos, a menudo imposibles de creer, ocurren y es habitualmente la crónica periodística quien tiene la misión de hacerlos conocer. Es cruel aceptar que una madre maltrate a sus hijos, que los prive de alimento, que no les procure atención médica cuando éstos lo necesitan y que los obligue a pedir limosna para usar ese dinero en su provecho y en el de su concubino. Sin embargo, así ha ocurrido. Una menor, hija de la desalmada mujer que tiene siete hijos más de corta edad, golpeada y sufriente, obligada a la mendicidad, optó por ir a la policía y narrar la verdad. Una de sus hermanitas tiene un brazo atrofiado por una quemadura que no ha sido asistida. El dinero que conseguía la niña solicitando a la caridad pública era utilizado por su progenitora y concubino para satisfacer vicios. Ahora, los adultos están detenidos y los pequeños al juez de menores.

Este episodio, ocurrió en la localidad de Puerto General San Martín, 30 kilómetros al norte de Rosario. En una vivienda precaria, ubicada en 25 de Mayo y Tucumán, vivía Alicia Rosa Bermúdez, de 32 años, separada, madre de ocho hijos de su primera unión y en pareja actualmente con José Pablo Alvarez, de 23, soltero. Los concubinos trabajaban muy de vez en cuando, por lo tanto los ingresos eran mínimos. El tiempo libre no lo utilizaban para asistir a los niños, por el contrario, éstos estaban casi siempre solos, viviendo en condiciones deplorables dado que la casa carecía de las mínimas condiciones de higiene.

El recurso para obtener dinero era enviar a una de las niñas a pedir limosna. La menor salía en las primeras horas de la mañana y volvía por la noche. Sin educación escolar, sin guía, pasaba sus jornadas solicitando monedas de los transeúntes. Cuando regresaba con el producto de su denigrante labor, comprobaba que lo obtenido era gastado en vino.

Alguien que la observó en la calle mendigando se ocupó de preguntarle qué le sucedía y la menor contó su historia. Una historia que se la convenció denunciara en la seccional 5ª de policía de Puerto General San Martín. Los efectivos concurrieron a la casa de la familia y descubrieron la verdad. La vivienda estaba en tan deficientes condiciones sanitarias que debió ser clausurada. Había allí una niña de corta edad con un brazo atrofiado por una quemadura que no fue atendida debidamente. Todos los hermanitos padecían hambre y privaciones, mientras que las botellas de vino vacías abundaban por todas partes. La pareja confesó que explotaba la mendicidad de la niña y que la castigaba cuando ésta se negaba a la denigrante tarea. Ahora, han sido arrestados y se los procesa por transgresión a la Ley 34.651.

UN CASO CURIOSO

Detenido de 12 Años: 'Habeas'

LA PLATA, 26 (De nuestro corresponsal).— La Sala II de la Cámara de Apelaciones en lo Penal de esta ciudad podría expedirse mañana con respecto a un inusual recurso de "habeas corpus", presentado en favor de un niño de 12 años que se encuentra alojado en un instituto de minoridad local y que resulta inimputable por su edad.

El recurso solicitando la libertad del menor y su posterior traslado a un establecimiento educativo que se encuentre cerca de la ciudad de Mercedes —donde está ubicado el domicilio del internado—, fue presentado por la doctora Matilde Creimer al presidente de la mencionada Cámara, doctor Ocampo.

El "habeas corpus" fue pedido por la profesional platense tras haber comprobado durante una visita al Instituto Estrada, de esta ciudad, que allí estaba alojado un niño de 12 años, que por su edad resulta inimputable. De esa visita también participaron funcionarios de la Comisión Asesora de Minoridad del Colegio de Abogados Platenses y el propio doctor Ocampo, quienes periódicamente realizan ese tipo de control.

El presidente de la Cámara de Apelaciones dio curso al pedido de la doctora Creimer, el que pasó entonces a la Sala II.

NENE PELIGROSO

Dominan a Ladrón de 15 Años

En la comisaría 1ª de Avellaneda se tuvo conocimiento mediante un llamado telefónico que momentos antes, en un almacén de las calles Palma y Berutti, de esa ciudad, se había producido un asalto y que los propietarios del establecimiento habían logrado atrapar a uno de los responsables.

Inmediatamente se trasladó al lugar una comisión que estableció que el robo había sido perpetrado por dos menores, uno de ellos de 15 años, el que fue entregado en la oportunidad a los investigadores y que fuera atrapado por el propietario, Jorge Antonio Omar Pereyra.

El dúo había llegado al lugar en un automóvil Ford Falcon, estableciéndose posteriormente que fue robado en jurisdicción de la comisaría de Temperley, donde se instruyen las actuaciones del caso.

Mediante la exhibición de armas de fuego redujeron a Pereyra y a su esposa, la que fue levemente herida, y al repartidor Eduardo Alberto Albo, al que consiguieron despojar de 1.500.000 pesos

En esa circunstancia el matrimonio ofreció resistencia y Pereyra se abalanzó sobre uno de los menores, logrando reducirlo. El otro escapó entonces, llevándose el dinero.

A PRISION DE POR VIDA

Condenan a Madre que Mató sus 6 Hijos

SAN RAFAEL, Mendoza, 26 (De nuestro corresponsal).— La pena de reclusión perpetua más la accesoria del artículo 52 del Código Penal solicitó el fiscal doctor Edgardo Correa Civit, para Norma Coronel Bravo, de 32 años, a quien se le imputa la muerte de seis de sus ocho hijos.

Como se recordará esta mujer los mató por estrangulamiento en el período comprendido entre los años 1971 a 1980, y los arrojó al pozo séptico de la vivienda precaria donde habitaba en Monte Coman, al sur de esta capital.

● NO DECLARO

La imputada se abstuvo de declarar y se incorporaron las declaraciones indagatorias policiales y testimoniaron varias personas que nada aportaron, ya que la imputada, luego de dar a luz a las criaturas, las estrangulaba con elementos a su alcance.

Debido a la cantidad de relaciones sentimentales con hombres de la zona, Norma Coronel dio a luz ocho hijos, de los cuales a dos solamente dejó con vida: un niño que en la actualidad tiene 11 años y una nena de 8. A los demás los mató.

● EL JUICIO

El juicio se está llevando a cabo en la segunda circunscripción con asiento en esta ciudad, y el tribunal está presidido por el doctor Jorge Washington Germano y lo integran los doctores Mario Renato Giambastiani y Juan Manuel Sosa Araujo, actuando como fiscal el doctor Edgardo Correa Civit.

El caso, que ha concitado la atención de la opinión pública, ha pasado a cuarto intermedio hasta el próximo lunes, en que se escucharán los alegatos de la defensa y posteriormente se dictará sentencia.

PENOSA DECISION FINAL

El Suicidio, Solución Para dos Mujeres

En distintos puntos del país, dos mujeres jóvenes pensaron que el suicidio era la única alternativa para los conflictos que atravesaban. Una de ellas concretó su propósito, mientras la restante pudo ser salvada.

En ambos casos se ignoran las motivaciones de tan cruel determinación, pero, como es de suponer, problemas reales fueron magnificados por profundas depresiones. Sin duda la recuperación hubiera existido, de haber privado la ausencia de desesperación que ocasionalmente lleva a resultados como éstos.

● SALTO AL VACIO

SANTA FE, 26 (De nuestro corresponsal).— En la zona céntrica una mujer se arrojó desde la terraza de un edificio, cayendo en la vereda y recibiendo heridas que le ocasionaron la muerte en forma instantánea.

El impresionante suceso ocurrió en horas de la mañana en la avenida Urquiza y Salta, donde se encuentra un edificio de varios pisos. Hasta la terraza subió Ester Yolanda Leiva, argentina, de 30 años, quien se tiró al vacío. El deceso se produjo de inmediato.

Los ocasionales transeúntes vivieron momentos de horror y pretendían encontrar una razón para tan drástica decisión que ha terminado con una vida joven.

● FRUSTRADO

MAR DEL PLATA, 26 (De nuestro corresponsal).— Con el propósito de quitarse la vida, una mujer se arrojó al mar. Afortunadamente, varios guardavidas advirtieron la maniobra y pudieron rescatarla.

La autora de este intento de suicidio es Gloria Inés Arvallo, de 37 años domiciliada en la Capital Federal y que se encontraba aquí de vacaciones.

CUARENTA Y DOS HUERFANOS POR CRUEL ASESINATO

SALVADOR, Bahía, 25 (Télam).— Everaldo Rocha, de 34 años, fue asesinado hoy de varios balazos cuando cumplía su tarea de guardián nocturno de una empresa de Salvador, capital del Estado de Bahía en el litoral norte del Brasil.

La noticia pudo haber quedado cerrada en el informe policial, pero se revela en el documento que Rocha es padre de 42 hijos y que actualmente vivía junto a sus tres últimas esposas en un suburbio de Salvador.

El cuerpo del evolucionado Everaldo Rocha fue hallado, lógicamente, por uno de sus hijos, cuando le llevaba el desayuno al trabajo. Fue penoso. A partir de la denuncia la policía inició la investigación pero no confían demasiado. Brasil, especialmente sus grandes ciudades, se han convertido en la tierra de nadie. Encontrar a los asesinos en esa selva, una utopía.

DEPOSITO EN LLAMAS

Un incendio de grandes proporciones se produjo esta madrugada en un depósito de colchones. No hubo víctimas, pero las pérdidas son totales. Se ignoran las causas del siniestro.

● SIETE DOTACIONES

El local afectado se encuentra ubicado en Yapeyú y Moreno de la localidad bonaerense de San Martín. El fuego se observó a las dos de la mañana, oportunidad en que los vecinos dieron aviso a los bomberos de la zona, que concurrieron con siete dotaciones. Las llamas se incrementaron rápidamente. Ante la magnitud de lo que ocurría se debió solicitar la colaboración del personal de SEGBA que debió acudir para cortar la energía eléctrica, evitando así posibles accidentes.

Recién a las 4.30 el incendio pudo ser dominado. El panorama que se observaba esta mañana era desolador. El depósito era únicamente una montaña de cenizas, estimándose que las pérdidas son totales. Ahora se investigan las causas del suceso.

DEPORTIVO MORON
Presenta:
"El Carnaval de los Campeones
☆☆☆☆☆ en su Estadio" ☆☆☆☆☆
HUGO MARCEL - CANDELA - WILLY y DUGGAN
LOS BRIOS - RUBEN CARLO y GRUPO SENTIMIENTO
ARGENTINO LEDESMA - EDUARDO ESPINOZA
JOE DALBO - ALBERTO MORAN
☆ LA COMPARSA "LOS PATA BRAVA" ☆
Locución: CLAUDIA GIUDICE
27 y 28 de Febrero - 1, 7, 8, 14 y 15 de Marzo
A partir de las 21.30
Socios: $ 20.000.- Invitados: $ 25.000.-
Del Prete

AUTOS
0 Km. TAXI - CAMION - PICK UP USADOS
PLANES DE 24 A 84 MESES
para la adquisición de su automotor
SIN INDEXACION
0.66 % INTERES MENSUAL
CUOTAS TOTALMENTE FIJAS
CON AHORRO PREVIO
17 AÑOS DE ACTUACION ININTERRUMPIDA DE
Crédito Automotor Argentino
S.A. Financiera de Ahorro para un Fin determinado
CASA CENTRAL: VIAMONTE 1699 CAPITAL
y SUCURSALES
LINIERS: Galería "Cosmos" Cuzco 40, Loc. 38
LANUS OESTE: Av. Pavón 4622 - Loc. 2
SAN MIGUEL: Av. Mitre esq. Paunero, Pisani, Loc. 14
AYACUCHO: San Martín 1132
BAHIA BLANCA: Alsina 184, P. 1º Esc. 11 Galería Santa Fe

ASESINAN A MAS TRABAJADORES

El Salvador: Acribillados Cuando Viajaban en un Camión

SAN SALVADOR, 26 (DPA).— Veinte trabajadores fueron asesinados por un grupo subversivo cuando viajaban en un camión en el departamento de Cuscatlán, 60 kilómetros al norte de aquí, según informó un vocero policial en la capital salvadoreña.

Un grupo guerrillero detuvo al vehículo en una carretera y obligó a bajar a los trabajadores, a los que luego trasladó hacia el interior de la región montañosa. En ese lugar se escucharon más tarde descargas de armas de fuego, según aseguró el vocero.

Por otra parte, la policía informó que una pick-up repleta de pasajeros, que se dirigía de Suchitoto a San Salvador, fue volada por una bomba que le lanzaron cuando viajaba a la altura de la localidad de La Bermuda. En este atentado murieron tres personas y otras diez resultaron heridas de gravedad.

Entretanto, otro vocero policial dijo que dos menores habrían sido asesinados por presuntos guerrilleros cuando se encontraban en una zona despoblada buscando una vaca perdida.

● ESTALLO POLVORIN

SAN SALVADOR, 26 (UPI).— El polvorín del cuartel militar de la ciudad de San Miguel estalló "accidentalmente", matando a un soldado e hiriendo a otros 19, tres de ellos de gravedad, informó hoy el comandante del destacamento, coronel José Alberto Rodríguez.

El oficial dijo que la explosión se produjo en la tercera brigada de infantería con base en San Miguel, 135 kilómetros al este de la capital, y afirmó que no se trató de un "atentado o cosa parecida".

"En las afueras del destacamento los vecinos quemaban despojos de basura y accidentalmente una chispa cayó en las instalaciones donde se almacena munición", explicó.

Habitantes de San Miguel, tercera ciudad en importancia del país, dijeron que la explosión sacudió a la ciudad y que la onda expansiva dañó edificios contiguos al destacamento militar, sin que se registraran víctimas civiles.

San Miguel, como otras poblaciones del este del país, ha sido escenario en las últimas semanas de continuas operaciones guerrilleras una de las cuales destruyó hace una semana una subestación eléctrica por lo que un sector de la ciudad se mantiene actualmente sin energía.

Los guerrilleros izquierdistas dispararon esta tarde contra el puesto militar de San Marcos, 12 kilómetros al sur de la capital, resultando heridos dos civiles.

Las autoridades dijeron que las fuerzas gubernamentales repelieron la acción que duró unos 10 minutos sin sufrir bajas. No se determinó si los rebeldes tuvieron alguna baja.

● ES HORROROSO

ROMA, 26 (AFP).— Diez mil personas fueron asesinadas en 1980 en El Salvador por motivos políticos, según un informe del episcopado canadiense, establecido sobre la base de datos recogidos por el episcopado de El Salvador y transmitidos a la organización Caritas Internacional en Roma.

El documento, que se apoya en informaciones del "Socorro jurídico" que depende del episcopado de El Salvador, establece que en los últimos dos años en total murieron doce mil personas por razones políticas y que el 25% de los sacerdotes salvadoreños sufrieron torturas, fueron exiliados o asesinados, como monseñor Oscar Arnulfo Romero, arzobispo de la capital.

El informe señala que la alianza entre el gobierno y los grandes propietarios agrícolas bloqueó el proceso de desarrollo social y en especial la reforma agraria.

Finalmente, afirma que el decreto que estableció un salario mínimo garantizado jamás fue aplicado y que numerosos trabajadores que lo reclamaron fueron "masacrados".

John Gavin, ex presidente de la Asociación de Actores, ahora embajador en México.

REAGAN SE ACORDO DE LOS AMIGOS: JOHN GAVIN EMBAJADOR EN MÉXICO

DALLAS, 26 (UPI).— El presidente Ronald Reagan eligió al actor John Gavin, de 48 años, como embajador de Estados Unidos en México, informó hoy el diario "Dallas Times Herald".

Gavin, que domina el idioma castellano, fue consejero en la Organización de los Estados Americanos desde 1961 a 1965 y tiene un título de experto en historia económica de la América latina de la Universidad de Stanford, además de ser un famoso actor de Hollywood.

La nominación está pendiente hasta que se anuncie junto con otras designaciones de alto nivel en el Departamento de Estado, indicó el "Times Herald".

Fuentes de Washington dijeron al periódico que el gobierno mexicano tradicionalmente ha favorecido el nombramiento de diplomáticos de carrera para el puesto de embajador.

Al igual que Reagan en las décadas de 1940 y 1950, Gavin fue presidente del Sindicato de Actores Cinematográficos desde 1971 a 1973.

"El hecho de que Gavin es amigo de Reagan, lo ayudará", citó el "Times Herald" citando a un ex diplomático con conocimiento íntimo de los asuntos estadounidenses - mexicanos. "Pero es realmente difícil decir exactamente cómo reaccionarán los mexicanos".

Los otros dos factores en favor de Gavin son que habla español con fluidez y su madre es de ascendencia hispánica.

En 1961 fue nombrado consejero especial permanente del entonces secretario general de la OEA, José Mora, quien más tarde llegó a ser ministro de Relaciones Exteriores del Uruguay.

Gavin, hijo de Harold Ray Gavin y de Delia Diana Pablos, nació en Los Angeles en 1932, se graduó en Stanford en 1952 y fue miembro de la Armada, retirándose como teniente coronel. Durante su servicio militar, estuvo apostado en la zona del Canal de Panamá como miembro de una fuerza operacional que estudió las rutas alternas para una futura vía fluvial, agregó el "Times Herald".

La primera película de Gavin fue "A time to love and a time to die" (Tiempo para amar y tiempo para morir), en 1956, también actuó en por lo menos 11 filmes de categoría, como "Psicosis", "Espartaco", "Imitación de la vida", "Tammy y el profesor" y "Cancán", entre otras.

Gavin habla también italiano y portugués.

FIDEL CASTRO CON BREZHNEV

MOSCU, 26 (AFP).— El presidente cubano Fidel Castro fue recibido hoy aquí por el jefe de estado soviético, Leonid Brezhnev, con quien mantuvo una entrevista sobre los "principales aspectos de la actualidad internacional", anunció Radio Moscú.

"En la situación actual, cuando los imperialistas de Estados Unidos desencadenaron una nueva campaña anti—cubana, dijo Leonid Brezhnev, la Unión Soviética expresa su apoyo total a la política intransigente de paz y de amistad entre los pueblos, manifestada por Cuba socialista".

INSCRIPCION
CON TITULOS OFICIALES
DEL MINISTERIO DE CULTURA Y EDUCACION
• MECANICA AUTOMOTRIZ • TORNERO MECANICO
• RADIO Y TELEVISION
(ARMADOR Y REPARADOR)
DURACION 2 AÑOS - TURNOS DIURNOS Y NOCTURNOS
ESCUELAS LEICESTER

OTRAS
CARRERAS
FORMACION PROFESIONAL ACELERADA
CURSOS PRACTICOS PARA ADOLESCENTES Y ADULTOS
TURNOS DIURNOS Y NOCTURNOS EN 2 CLASES SEMANALES
TITULOS NO OFICIALES
a) duración 2 años
• AUX. TECNICO AUTOMOTORES
• RADIO y TELEVISION (Color)
b) duración 6 meses
• PLOMERO - GASISTA MATRICULADOS
• INST. ELECTRICISTA • ELECTRICIDAD INDUSTRIAL
• CARBURISTA AFINADOR
• REFRIGERACION Y AIRE ACONDICIONADO
• SOLDADURA ELECTRICA • AJUSTADOR MECANICO
• BOBINAJE MOTORES ELECTRICOS
• SERVICE ARTEFACTOS ELECTRODOMESTICOS
• TORNERIA • CERRAJERIA • DIESEL
• ELECTRICISTA AUTOMOTOR
• CABALLITO: Yerbal 133
• LINIERS: R. L. Falcón 7115
• SAN JUSTO: H. Yrigoyen 2589
• PNTE. SAAVEDRA: Cabildo 3977
• MORON: Sarmiento 933
• SAN MARTIN: Belgrano 3376
• FCIO. VARELA: Av. San Martín 363
• ZARATE: Pagola esq. Gral. Paz
• QUILMES: Rivadavia 73
• LANUS: H. Yrigoyen 4155
• MERLO: Rivadavia 25728
• LUJAN: San Martín 1057
• BOULOGNE: Av. Rolon 2165 (galería)
• SAN MIGUEL: Sarmiento 1364
• TEMPERLEY: Av. Alte. Brown 3321
• SAN FERNANDO: Constitución 33
• LA PLATA: Calle 3 Nº 763
• ROSARIO: Tucumán 1220
Por correspondencia: únicamente
YERBAL 133 (1405) CAP.
LEICESTER

EL PAPA RUMBO A ALASKA

Estará Sólo 3 Horas: Lo Aguardan 100.000 Fieles

ANCHORAGE, EE.UU, 26 (AFP).— Cerca de 100.000 personas esperan hoy al Papa Juan Pablo II en Anchorage (Alaska), en su camino de regreso a Roma, donde realizará una escala de algo más de tres horas.

Después de su viaje de 10 días por Asia, el Soberano Pontífice llegará alrededor de las 10.40 hora local (20:40 GMT) al aeropuerto internacional de Anchorage, donde será recibido por el secretario norteamericano de Trabajo, Raymond Donovan —representante especial del presidente Ronald Reagan— y el arzobispo de la ciudad, Francis Hurley.

El Papa llegará proveniente de Nagasaki, donde 466 personas tuvieron que ser atendidas mientras presenciaban la ceremonia de bienvenida al Pontífice, por 20 médicos y 60 enfermeras, debido al intenso frío reinante.

Según la policía, una mujer de 68 años, que llegó especialmente de Shimonoseki (estado de Yamaguchi) para asistir a la ceremonia, resbaló en la nieve y se fracturó el brazo derecho.

A su llegada a Anchorage, el Papa atravesará la ciudad en un vehículo cuyo techo puede descubrirse, traído especialmente desde Washington.

Se dirigirá primeramente a la catedral de la Santa Familia para reunirse con los representantes de la Iglesia católica estadounidense, al igual que con los miembros del clero protestante.

Luego, Juan Pablo II concelebrará una misa al aire libre en un parque de la ciudad, donde un inmenso altar ha sido levantado, protegido del eventual mal tiempo por paneles de vidrio.

De los 200.000 habitantes de Anchorage, 16.000 son católicos, pero la visita papal, la primera de un Pontífice a Alaska, atraerá sin duda a una gran muchedumbre.

Según los organizadores de la visita —que han traído a Anchorage desde hace varios días a miles de fieles en vuelos especiales y autobuses desde todos los rincones de este estado de 400.000 habitantes— ésta "será la mayor reunión que jamás haya tenido lugar en Alaska".

A pesar de la presencia de esquimales, con sus vestimentas tradicionales, la visita de Juan Pablo II a Alaska estará enmarcada en la tradición norteamericana: insignias y lápices con la efigie del Santo Padre están siendo vendidos desde hace varios días en todas las calles de la ciudad.

ECUADOR Y PERU TRABAJAN POR LA PAZ

Los gobiernos del Perú y el Ecuador se comprometieron a poner en marcha hoy el operativo de separación de los efectivos militares de uno y otro país movilizados en el escenario de los recientes enfrentamientos, anunció aquí un comunicado dado a conocer por la Cancillería.

La aceptación de concretar ese paso por parte de los gobiernos de Lima y Quito, fue dado a conocer mediante un comunicado conjunto de los países garantes del protocolo de Río de Janeiro firmado en 1942 al finalizar la guerra peruano-ecuatoriana.

El texto del documento es el siguiente:

"Los representantes de Argentina, Brasil, Chile y Estados Unidos de América, reunidos en Brasilia, comunican que los gobiernos de Ecuador y de Perú, aceptaron las sugestiones formuladas por los cuatro países, en el sentido de que se promueva la inmediata separación de los efectivos militares ecuatorianos y peruanos en la zona de la Cordillera de Cóndor, así como la realización de reuniones entre los jefes militares de los dos países.

De acuerdo con las respuestas enviadas por Perú y Ecuador a los representantes de los estados garantes, los gobiernos ecuatoriano y peruano se comprometen a dar inicio hoy, día 26 de febrero, a las 12 horas, hora local, a la operación de separación de tropas y a participar, a partir de las 19 horas, de la reunión que se realizará en la localidad de Huaquillas, en Ecuador, debiendo el encuentro siguiente tener lugar en Aguas Verdes, Perú.

En esa reunión, Ecuador estará representado por el vicealmirante Raúl Sorrosa Encalada y el Perú por el vicealmirante Jorge Dubois Gervasi.

La operación de separación de efectivos militares y las reuniones entre jefes militares, deberán realizarse con la presencia de observadores de los cuatro países, los cuales están enviando especialmente a las reuniones, los siguientes representantes: por Brasil, general de división Adhemar Da Costa Machado —por EE. UU., el mayor general William Másterson— por Chile, general de brigada Manuel Barros Recabarren y por Argentina, general de brigada Alfredo Sotera.

CATASTROFE EN MAR DE LA CHINA

Se Estrelló Avión Militar Yanqui: 23 Muertos

MANILA, 26 (AP, ANSA, UPI).— Veintitrés personas muertas y un solo sobreviviente fue el saldo de un terrible accidente aéreo que se registró en el Mar de la China meridional, a unos 32 kilómetros de la costa de las Filipinas. Todos viajaban en un avión de operaciones especiales de la fuerza aérea norteamericana que se estrelló por causas aún no debidamente establecidas, según destacó un portavoz de la marina de Estados Unidos.

● UN SOBREVIVIENTE

El portavoz indicó que se logró rescatar solo a un sobreviviente del accidente, ocurrido poco antes del amanecer de ayer.

El avión, un Hércules MC-130 E modificado, estacionado en la base aérea Clark, al norte de esta capital filipina, se precipitó cerca de la isla Tabones poco después de haber despegado a las 5.30 hora local, indicó el portavoz.

● DE LAS FILIPINAS

Agregó que los pasajeros pertenecían al personal norteamericano de las Filipinas, Australia y Nueva Zelanda, que se dirigía a un campo de práctica de tiro cerca de la mencionada isla para un ejercicio "conjunto". No aclaró si los pasajeros eran oriundos de esos países o de origen norteamericano.

Pero informó que el avión estaba equipado para "reabastecimiento en vuelo y para comunicaciones especiales".

CASTIGO A LOS REBELDES

● Lo Reclaman Diputados en el Parlamento Español
● Habría más Generales Implicados en Sublevación

MADRID, 26 (AP).— La Cámara Baja del Parlamento confirmó al nuevo primer ministro por amplia mayoría y su presidente exigió castigo para los militares que intentaron derrocar al gobierno civil hace tres días.

"Demandamos castigo para aquellos responsables del golpe, proclamamos nuestra fe y confianza en las instituciones democráticas", dijo Landelino Lavilla anoche mientras los diputados aclamaban al rey Juan Carlos por su decidida negativa a unirse a los oficiales del Ejército y la Guardia Civil que buscaban instalar una dictadura militar.

Solo un general, el comandante del Ejército del distrito de Valencia, fue arrestado hasta el momento. Pero el subjefe del estado mayor de las Fuerzas Armadas, general Alfonso Armada Cormín fue despedido, y una fuente de crédito dijo que otros generales también estaban implicados.

Armada Cormín, de 61 años, había supervisado el adiestramiento militar de Juan Carlos y había sido su principal asesor militar, pero la fuente añadió que cuando él y otros generales instaron a Juan Carlos a respaldar la conspiración, éste respondió que "su golpe tendrá éxito sobre mi cadáver".

Según la fuente, los conspiradores visitaron al rey en su palacio a eso de las 17 del lunes y discutieron con él durante horas. Alegando que el regionalismo, el terrorismo vasco y las reyertas políticas amenazaban con destruir a la nación, intentaron convencer al monarca de que disolviera el Parlamento e instalara un consejo militar encabezado por Armada Cormín o el general Jaime Milans del Bosch, comandante de la región militar de Valencia.

Mientras la discusión proseguía, el teniente coronel Antonio Tejero Molina y otros 200 miembros de la Guardia Civil invadieron las Cortes y tomaron como rehenes a los miembros de la Cámara Baja. Milans del Bosch proclamó estado de emergencia en Valencia y comenzó a movilizar a sus tropas.

En lugar de apoyar a los rebeldes, Juan Carlos apareció por televisión y ordenó al Ejército que depusiera su actitud. Los otros once comandantes de áreas militares permanecieron leales al rey, el comandante de Valencia canceló sus órdenes y Tejero se rindió luego de 18 horas.

Cuando las Cortes fueron invadidas el lunes por la noche, se aprestaban a realizar su segunda ronda de votación para la designación como primer ministro de Leopoldo Calvo Sotelo, del partido oficial Unión de Centro Democrático.

La votación, realizada finalmente anoche, fue de 186-158 y dio al candidato una mayoría de 28 votos.

● SERENIDAD Y PRUDENCIA

MADRID, 26 (EFE).— El rey de España, don Juan Carlos de Borbón, pidió serenidad y prudencia a los líderes políticos del país y les señaló que para la estabilidad democrática no es bueno que el rey afronte con responsabilidad directa situaciones como la creada con el fallido golpe.

'MI CELDA ES CONFORTABLE'

MADRID, 26 (ANSA).— "Estoy muy bien, no se preocupen por mí", dijo a sus padres, durante un breve coloquio telefónico, el teniente coronel Antonio Tejero, que el lunes dirigió el comando de guardias civiles que se apoderó del edificio de las Cortes y mantuvo secuestrados durante horas al gobierno y a más de trescientos diputados.

Los padres de Tejero informaron a los periodistas que su hijo está encerrado en la prisión de Alcara.

"Me tratan bien, la celda es confortable y mi moral es buena", dijo el jefe sedicioso a su familia.

Resta aún por definir el papel que jugó en la conspiración la propia esposa del teniente coronel Tejero Molina, Carmen Díez Pereira, que hace dos meses compró los seis ómnibus que fueron utilizados para transportar a los guardias civiles hasta el palacio legislativo.

Los vehículos fueron comprados a través de un abogado que dijo representar a un empresario vasco que, chantajeado por la "ETA" quería establecerse en Madrid en forma anónima.

Los ómnibus fueron vendidos por la empresa Larrea, de la cual es titular Pablo Martín Berrocal, hermano del más famoso empresario taurino español.

YA JURO CALVO SOTELO

MADRID, 26 (AFP).— El nuevo presidente del gobierno, Leopoldo Calvo Sotelo, prestó juramento hoy aquí ante el rey Juan Carlos, en una ceremonia que se realizó en el Palacio de la Zarzuela y a la que asistió Adolfo Suárez, jefe del ejecutivo dimitente.

Apoyando la mano derecha sobre la Biblia, Calvo Sotelo pronunció la fórmula tradicional por la cual, en conciencia y honor, se comprometió a cumplir fielmente sus obligaciones con lealtad al rey, guardar y hacer respetar la constitución como regla fundamental del Estado y mantener en secreto el contenido de las deliberaciones del Consejo de Ministros.

● "DUQUE DE SUAREZ"

MADRID, 26 (DPA).— Adolfo Suárez, cuya jefatura de gobierno concluyó definitivamente al lograr el sucesor nombrado, Leopoldo Calvo Sotelo, la mayoría parlamentaria absoluta, llevará en el futuro el título de "duque de Suárez". La concesión de este título por el rey Juan Carlos entró en vigor hoy con su publicación en el Boletín Oficial.

Suárez, de 48 años y oriundo de la provincia castellana de Avila, renunció sorpresivamente y por motivos aún no del todo aclarados al cargo de jefe de gobierno, función asumida el 3 de julio de 1976.

Brasil: Condenan Líder Obrero

SAN PABLO, 26 (AP).— Un tribunal militar sentenció anoche al líder sindical más poderoso de Brasil, Luis Inacio da Silva, a tres años y medio de cárcel por amenazar la seguridad nacional con una huelga que encabezó el año pasado.

Da Silva, conocido aquí como "Lula" y comparado con el líder sindical polaco Lech Walesa, fue enjuiciado junto con otros once dirigentes acusados de subversión e "incitación a la desobediencia" durante la huelga, que fue acatada por 200.000 obreros.

Otros nueve acusados fueron sentenciados de dos a tres años y medio, mientras que dos fueron absueltos.

El juicio, celebrado en medio de estrictas medidas de seguridad, se realizó sin la presencia de los sindicalistas, que rehusaron comparecer ante el tribunal en protesta porque, según dijeron, no se les permitió organizar su propia defensa.

No fue posible localizar a los dirigentes acusados, pero un portavoz del grupo dijo que no están ocultos.

SE ASESINARON CON LA MISMA ESCOPETA

ROMA, 26 (ANSA).— En un curioso hecho de sangre un matrimonio italiano se mató entre sí disparándose ambos con la misma arma.

El suceso ocurrió en la ciudad de Caserta, al sur del país, y según pudo establecer la policía por razones financieras se inició una violenta discusión entre Nicola Balletta, de 34 años, y su esposa Maddalena Magistra, de 33.

● LA AGRESION

De las palabras, pasaron a las agresiones y según se determinó la mujer empuñó una escopeta disparando en contra de su marido. Este, si bien herido, logró posesionarse del arma y disparar a su vez en contra de la mujer a la que mató en el acto. Balletta murió poco después, mientras era conducido al hospital.

TOSHIBA COLOR
(Origen Japón)

* Mod. C - 2048 P
* Pantalla de 52 cm. (20")
* Con Control Remoto
* Garantía Escrita

ULTIMOS 20
Contado $ 3.100.000.-

Avda. Saenz 946 - Local 50
Galería Monumental Pompeya

Hoy y Mañana
de 9 a 19 hs.

SI USTED
NO TIENE OBRA SOCIAL...
...O.S.E.C.A.C. PUEDE SER LA SUYA

Beneficiarios Adherentes

De acuerdo a la Ley de Obras Sociales N° 22.269, O.S.E.C.A.C. pone sus prestaciones a disposición de quienes deseen incorporarse como **Beneficiarios Adherentes.**

Infórmese **UNICAMENTE** en Delegación LACROZE (Federico Lacroze 3830) y en Delegación BOEDO (Boedo 2065) de la Capital Federal.

EL QUE NO VIVE PARA SERVIR.
NO SIRVE PARA VIVIR.
POR ESO EXISTE OSECAC, PORQUE SIRVE.

osecac
OBRA SOCIAL
PARA EMPLEADOS DE COMERCIO
Y ACTIVIDADES CIVILES

SECRETARIA DE ESTADO DE SEGURIDAD SOCIAL • MINISTERIO DE BIENESTAR SOCIAL DE LA NACION

PELIGRO DE GOL DE

Diego, su Apoderado y Steinberg Están Tranquilos; Habrá Partido con Barce

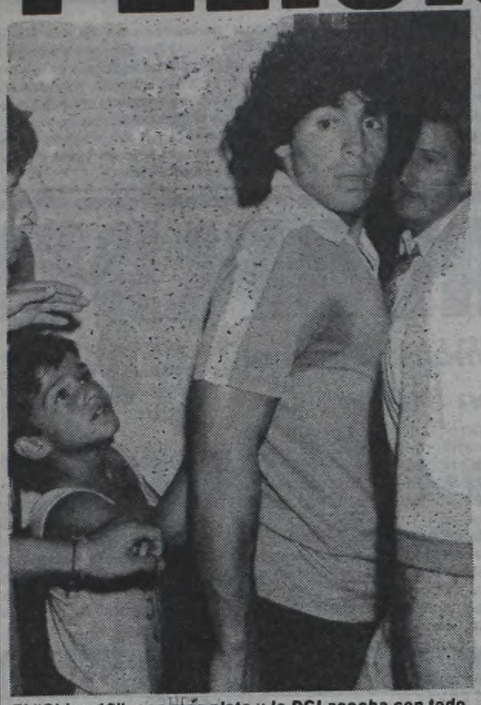

El "Chico 10", con más plata y la DGI acecha con todo.

Ahí está Diego. Tratando de extender el pase, de darle justo con el taco, de devolver la pared, de sacar el último conejo y prolongar el grito de admiración de todas las tribunas que se emparentaron para verlo. Porque allí está la magia. Eterna, envolvente, aunque los siglos pasen. Y es que los magos no se rinden ante la dictadura del tiempo.

Ahí está Diego..... ¿Pero detrás del genio qué existe? Al margen de la galera, la magia, los conejos y los pases de lujo, a cada instante surgen nuevos detalles.

En las últimas horas apareció una perla inédita en la transferencia del siglo: **Un partido, cuya recaudación íntegra, corresponde a Maradona.**

El cotejo será organizado por Maradona Producciones. Según un allegado a esa empresa, para no hacerle perder plata a Boca, se colocó una cláusula de que se debía jugar un partido por una suma determinada. Si con ese encuentro Maradona cubre la cantidad, Boca no paga nada. Si no alcanza, los auriazules colocan el resto. Ese cotejo aún no se sabe cuando se disputará, pero será dentro de los próximos 120 días. De todos modos CRONICA, adelanta que las mayores posibilidades están para que sea **Boca-Barcelona y el escenario el estadio de Vélez.**

● **HOY, VIAJA**

Hoy, al atardecer, Diego viajará a Munich, y en esa ciudad alemana asistirá al lanzamiento de nuevas prendas deportivas, producidas por una firma teutónica, con la cual Maradona tiene relaciones comerciales.

Desde Mendoza, su representante hizo lo imposible para no realizar el viaje, al cual Boca Juniors no puede oponerse, ya que figura dentro del contrato estipulado entre el club y el jugador.

Maradona recién llegaría el domingo, horas antes del encuentro frente a Instituto, siempre y cuando los vuelos que abordara no sufran algún contratiempo.

● **SIGUEN LAS INVESTIGACIONES**

Las investigaciones sobre el pase de Diego parecerían estar en movimiento activo. Según informó ayer la agencia Saporiti, el pase del crack se habría hecho en forma definitiva por una suma cercana a los 10 millones de dólares, los cuales se habrían discriminado de la siguiente manera: seis millones para Argentinos en el momento de la firma a través de un convenio que tiene carácter de **"SECRETO"**, otros 900 mil dólares percibidos por el jugador, como parte proporcional de la transferencia, esto es un 15%, un millón y medio de dólares que habrían sido pagados por Boca en nombre de Argentinos para cancelar la deuda que la entidad de La Paternal sostenía con la Asociación del Fútbol Argentino, con una empresa privada y un banco también privado, ubicado en la Provincia de Buenos Aires.

Según las fuentes informantes, la investigación de la DGI está destinada a averiguar el origen de los fondos que se emplean en una operación **"puramente comercial"**.

El periodismo no pudo [illegible] la negativa de los funcionarios [illegible] vestigación haya llegado [illegible] patrimoniales de los señores [illegible] presidente de Boca y de [illegible] productos alimenticios que [illegible] toria de acreedores y de [illegible] bernador de la provincia de [illegible] **lio Romero.** Además de [illegible] en la investigación estaría [illegible] el presidente de Argentinos, [illegible] **Cónsoli** y el apoderado de Diego [illegible] na, **Jorge Czyterspiller.**

Mientras tanto, las supuestas [illegible] invadiendo el ambiente, muchos [illegible] guntan si será cierto que el pase [illegible] fue definitivo y si ya es [illegible] para siempre. Otros tratan de [illegible] donde salió el dinero, es [illegible] fuera. En fin, un dilema [illegible] solver, que tal vez en los próximos [illegible] llegue a descubrirse. Lo cierto y [illegible] es que Maradona juega para Boca [illegible] la Argentina, cosa que [illegible] preocupados.

● **TODOS TRANQUILOS**

Pudimos dialogar con Carlos Si[illegible] el cual expresó: **"Por mí que [illegible] todo lo que quieran, yo no [illegible] inconveniente. Lo que pasa es [illegible] hubo muchos intereses en juego [illegible] se quedaron mirando de [illegible] hacer cualquier cosa para [illegible] actuación de Maradona, [illegible] te mezquino. Pero no lo [illegible] Primero, que está todo firmado y s[illegible]**

CARRASCO

Soy Otro Tipo Gracias al Pato

Está sonriente. Ahora, hasta convida una vuelta de mate. Y eso es mucho decir. Porque para el uruguayo compartir el mate significa superar la barrera de lo mítico. Porque en ese gesto, en ese movimiento, está la entrega, el rito, el reconocer una inclinación a la amistad. Extraña esta personificación del Juan Ramón Carrasco actual...

—Estoy contento, tengo más ganas... es que las cosas están saliendo bien, anímicamente me siento bárbaro. Tengo el apoyo del técnico, de mis compañeros, que por suerte han hecho un grupo humano muy lindo, y eso permite que cinchemos todos parejos...

—¿Qué cambió? ¿Carrasco, los compañeros...?

—No... por suerte nunca tuve problemas con mis compañeros. Sino es que antes no había diálogo entre técnico y jugadores, y eso se transmite en el campo. Sí, aunque el hincha no lo cree, eso se transmite en la cancha, en la concentración. Ahora se nota que hay más entusiasmo, más compañerismo, y todo eso es gracias a Pastoriza. El... nadie más que él es el responsable de todo esto. Porque se preocupó en reunir un grupo bueno, y fabricar el fútbol que más o menos estamos capacitados para hacer todos.

—¿Y eso que trascendió sobre problemas de contratos y entredichos por dinero?

—Estamos conversando con los dirigentes. Ya está casi arreglado. Si yo jugué en Mendoza es porque no hay ningún problema. No sé quién inventa esas cosas. Estoy jugando con muchas ganas y me he fijado una meta este año. Porque a mí nunca se me ha discutido por lo futbolístico, sino por la disciplina. Pero yo tengo la conciencia tranquila, limpia. Porque siempre obré de frente. Es que nunca me había tocado un técnico como Pastoriza. Gracias a Dios este año se me dio esa suerte, y ahora estoy dispuesto a demostrar lo que soy como jugador. Van a ver que este año, los únicos comentarios que escucharán serán relacionados con Carrasco jugador. Es decir, analizado técnicamente. Nada más que como futbolista...

—¿Qué opinás de Maradona?

—¡Y qué voy a opinar! Es el número uno. Reúne todas las condiciones. Quizá le falte cabecear, pero tiene todo el talento de abajo, una zurda impresionante, un esquive único. ¡Qué se yo!... un fenómeno que cuando vaya bien arriba va a ser completísimo...

Sigue sonriente. Ahora hasta convida mate. Quizá empecemos a conocer a otro Carrasco. A ese que alcanzamos a vislumbrar en apariciones con la camiseta de River, y en algunos partidos con la de Racing. Pero el gesto hosco, las reacciones extemporáneas, las respuestas hostiles lo habían personificado como "intratable".

—Con Pastoriza no se puede ser de otra manera. Es la primera vez que me vienen de frente. Por eso quiero rendir y demostrar que no soy díscolo ni peleador. Pero necesitaba un apoyo como el que me dio el Pato...

Y sí, puede ser. Porque para Carrasco compartir el mate significa superar la barrera de lo mítico. En ese gesto, en ese movimiento, está la entrega, el rito, el reconocer una inclinación a la amistad...

Carrasco cambio de vida y de gesto...

LA "FELIZ" PA

Se Termina la 'Copa de Oro '81': Esta Noche De

MAR DEL PLATA, 26 (De nuestro corresponsal).— Luego de disipadas las dudas existentes en cuanto a la presentación de los jugadores titulares por parte de ambos conjuntos, River e Independiente decidirán esta noche quién es el dueño de la Copa de Oro '81, a partir de las 21.30, en el estadio mundialista de esta ciudad. Tras el empate en un gol por bando que obtuvieron en el encuentro jugado la semana pasada, esta noche será la definitiva, y, de producirse una nueva igualdad, se jugarán 30 minutos suplementarios, y, si continúa la paridad, se ejecutarán series de penales. Primero de 5 y luego, de ser necesario, de a 2, hasta que salga un ganador.

Posteriormente, el ganador de este torneo se enfrentará, en fecha y escenario aún sin establecer, con Racing de Córdoba, para determinar quién es el campeón del torneo de Verano '81.

En principio existían ciertas dudas en torno de la realización de este cotejo, a causa de la negativa del técnico de River Plate, Angel La[illegible] presentar el equipo titular. No o[illegible] que ceder ante la presión de los orga[illegible] quienes hicieron valer el contenido de [illegible] firmado oportunamente, y, luego de u[illegible] gada reunión celebrada en la víspera, [illegible] que participarán con todos los titula[illegible]

Sin embargo, entre los "millonarios" [illegible] rán presentes por lesiones Tarantini, Ortiz, Alonso, quienes regresaron lesionados del cuentro jugado el domingo pasado en [illegible] frente a Instituto.

Pero quizá una de las máximas [illegible] que ofrecerá el partido de esta noche [illegible] but, en el equipo de Núñez, de Reinaldo Houseman en la que tal vez sea el comienzo una nueva etapa en su vida de fútbol[illegible]

Por su parte, en el conjunto "rojo" [illegible] la vuelta del peligroso y juvenil delantero Brailovsky, que continúa suspendido por [illegible]

MOSQUERA, INHABILITADO

La Federación Quiere que Juegue Para la Selección

El caso surgió el último domingo, minutos antes que comenzara la fecha inicial del torneo Metropolitano. Del Perú llegaba la información. Y todos se convulsionaron esperando la formación de Talleres para enfrentar a Boca.

Y la incertidumbre creció, porque los cordobeses alistaron al puntero derecho Roberto Mosquera.

Y ahora, a causa de un pedido de la Federación Peruana de Fútbol, fue inhabilitado para actuar en el equipo cordobés, de parte de la AFA. Ocurre que Mosquera actuó el último domingo con una habilitación provisoria, otorgada por la propia AFA, luego de aprobar un convenio efectuado entre Sporting Cristal y Talleres, con la anuencia del jugador, en el que se comprometía a gestionar el pase internacional.

Ahora, la Federación Peruana aduce que en ese contrato debe figurar que Mosquera deberá participar en encuentros internacionales por la selección de su país cada vez que ésta lo requiera. Como aún no llegó a Lima esa especificación, la Federación ha solicitado la inhabilitación. La AFA, ante un pedido de Talleres de Córdoba, gestionó el permiso para que Mosquera pueda jugar el próximo domingo. Ahora depende de las dos asociaciones. Si Mosquera se compromete con su país a jugar por la selección quizá pueda jugar para Talleres el domingo.

● **ELIGE LA AFA**

El próximo 15 de abril, a las 19, se realizará la asamblea anual de la AFA, en cuyo orden del día figura la elección por un año (hasta el 15 de abril de 1982) de 5 presidentes o vicepresidentes de clubes de Primera División (uno debe ser de Primera "B"), directamente afiliados, y un representante de las Ligas, para desempeñarse en el Comité Ejecutivo, acompañando a los 5 restantes miembros, que serán elegidos por el titular de la AFA.

Otros puntos del orden del día, establecen la aprobación de la Memoria y Balance del ejercicio anterior y proyectos de modificación al artículo 8º del estatuto de la Casa del Fútbol.

Veremos cuáles serán los apellidos que acompañarán en su gestión futura a Julio Grondona, al frente del organismo. No olvidemos que el año venidero se jugará el Mundial y quienes tengan la responsabilidad de manejar los destinos de la Casa deberán hacerlo con una carga muy especial.

LA DGI

...rcelona, la Recaudación Para el Pibe

...agar, debido a ...ios, que la in... ...ta los estados ... Martín Noel, ...a empresa de ...pidió convoca... socio y ex go... Corrientes, Ju... ...os personajes, ... involucrados ...os, **Próspero** ... Diego Marado...

...cciones siguen ...uchos se pre... ...pase de Diego ...ador de Boca ...de indagar de ...aso de que así ...y difícil de re... ...próximos días ...rto y concreto ...Boca y está en ...muchos tenía

...ho Steinberg, ...investiguen ...tengo ningún ...es que aquí ...ego y los que ...uera quieren ...ntorpecer la ...al es bastan... ...a conseguir. ...do y segundo,

que lo único que van a obtener es el repudio de la gente. Además, quiero aclarar algo, ya que no tengo intenciones de irme del país, a pesar de que me están haciendo amenazas todos los días y me sugieren que deje la Argentina. Eso no pienso hacerlo. De aquí no me muevo".

● **HABLA EL APODERADO**

"En todo esto hay cosas muy raras, pero nada tienen que ver con la operación que hemos realizado con Boca. Nosotros estamos muy tranquilos y sucede que hay mucha gente que está herida porque el pase de Diego a Boca se hizo real. Es algo que no entiendo, ya que todo el mundo quería que él se quedara en el país. Ahora, que hemos logrado eso, surgen las envidias, pero les afirmo y en ese sentido, la AFA tiene la palabra, el contrato suscripto por las partes habla de PRESTAMO y no de una cesión definitiva. Los que dicen lo contrario no tienen fundamentos para ello y están inventando algo que no es realidad, dijo Czyterspiller.

● **DESMIENTEN**

Un vocero de la Secretaría de Hacienda de la Nación desmintió en las últimas horas, que el doctor Juan Alemann se hallara reunido con el director general de la DGI, licenciado Ricardo Cossio, para interiorizarse de la situación, y aseguró que la investigación sobre los fondos que se utilizaron para la operación del pase de Maradona a Boca se desarrolla por los canales normales en estos casos.

...ARA UNO

...Definen River e Independiente

...runa, de ...te tuvo ...zadores, ...ontrato ...prolon... ...resolvió ...titul... ...no esta... ...Ortiz y ...del en... ...Córdoba,

...cciones ...rá el de... ...Orlando ...enzo de ...ta. ...anuncia ...o Brais... ...ribunal

de Disciplina, restándole aún seis fechas para jugar en el torneo oficial así como también la actuación de Domenech como marcador de punta derecha.

A partir de todo esto, los dos equipos pueden ofrecer un buen espectáculo. Ambos tienen los elementos necesarios para que ello sea posible. Solo falta saber si los protagonistas cumplirán con esa premisa.

Estas son las probables alineaciones:

RIVER: Fillol o Cejas; Comelles, De los Santos, Passarella y H.López; Commisso, Merlo y O.Labruna; Houseman, Heredia y R.Díaz. DT: A.Labruna.

INDEPENDIENTE: Fossati; Olguín, Villaverde, Zimmermann y Domenech; Fren, Kiesse y Bochini; Alzamendi, Brailovsky y Barberón. DT: Juárez.

Arbitro: C.Busca

Estadio: Mar del Plata.

EN MANOS DE GRONDONA ESPERA HURACAN-BOCA

El presidente de Huracán, Luis "Chichín" Seijo, sigue dispuesto a hacer jugar el próximo partido entre Huracán y Boca (domingo 8) en cancha de River. Para ello estuvo reunido en la AFA con el presidente Julio Grondona a quien, entre otras cosas, le manifestó: **"Pensamos que en el estadio mundialista de River existe mayor capacidad para recibir a toda la hinchada de Boca, y entonces la recaudación puede ser mayor. Con esto solo pretendo comenzar a salvar a mi institución, es la única intención".**

La reunión se realizó a pesar de no estar incluida en el orden del día y Grondona prometió tener una resolución para la semana venidera.

● **HORARIOS Y ESTADIOS**

Contrariamente a lo que se había anticipado en la AFA, se **decidió continuar con el horario de las 17.30 para el sábado y domingo próximo en los cotejos de Primera División "A"** y "B". La persistencia de las altas temperaturas motivó que se revierta la medida.

Talleres - Huracán jugarán en el estadio Córdoba, Vélez - River, en Huracán, y Argentinos - Independiente, en Atlanta.

● **LIBRES A MARZO**

El Comité Ejecutivo de la AFA fijó para el 13 de marzo, a las 20.30, el cierre definitivo del libro de pases para los jugadores libres de Primera División que se hayan acreditado en esa condición en la oficina de jugadores de la Federación antes del 20 de febrero.

El Juvenil se entrena con la tranquilidad que da jugar el partido frente a Brasil sin la tensión acostumbrada.

Argentina y Brasil Tiene Interés Solo en el Honor

GUAYAQUIL, 26 (De nuestro enviado especial).— En la primera doble jornada de lo que va del campeonato en esta subsede, se cumplirá mañana la última fecha de la ronda clasificatoria, que ya está definida con el pase a las finales de la Argentina y Brasil. En primer término, hoy a las 21 (hora argentina), se medirán esta noche, despidiéndose de este torneo, **Chile** y **Venezuela,** y posteriormente, a las 23, lo harán los finalistas **Brasil** y **Argentina.**

El partido entre nuestros compatriotas y los brasileños, que era sumamente esperado aquí para salvar monetaria y futbolísticamente esta subsede, ha perdido gran parte del interés que había despertado. Primeramente porque ambos ya están en la etapa final y después porque ninguno de los dos pondrá en la cancha todo su potencial por una u otra razón. La Argentina dejará afuera a Cechi y Tapia para no arriesgar una posible suspensión, ya que tienen una amonestación, y a Burruchaga, a quien se lo preserva para las rondas finales, según afirmó el técnico Saporiti debido a que, según su opinión, el pibe jugó demasiado.

Los "verdeamarillos", por su parte, no contarán con Julio César, expulsado en el partido contra Chile, y con Geraldo, quien justamente contra los trasandinos acumuló su segunda tarjeta amarilla, con la que automáticamente quedó suspendido por una fecha. Aparte, si bien el técnico Ferreyra anunció que actuarán Beto y Chiquinho, las figuras del equipo, éstos tienen ya una amonestación y no creemos que los arriesgue.

Por lo pronto, la decisión de Saporiti habla claramente de cuáles serán los objetivos argentinos. Como ya citamos, Cechi, Tapia y Burruchaga no estarán presentes en el equipo esta noche, dándole paso a Urruti, Débole y Gordillo, siendo el planteo del técnico argentino el más acertado. No se define nada importante y en consecuencia no tiene sentido exponer a sus hombres a algún arresto de intemperancia que pueda ser lamentado más adelante.

Además es muy probable que Sergio Giovagnoli solo juegue el primer tiempo, ya que es uno de los jugadores del plantel que más kilos pierde durante el partido. De tal manera no solo se cuidaría a las piezas clave para el cotejo final, sino que también tendrían la oportunidad de hacer fútbol a nivel competitivo los muchachos suplentes.

Pese a que las dos grandes potencias juveniles de América actuarán disminuidas, cada enfrentamiento entre argentinos y brasileños trae aparejado una atracción especial. Los dos triunfaron ante los mismos adversarios, pero el saldo futbolístico arroja una ligera ventaja para los argentinos. Costará demasiado borrar la pálida imagen que entregó Brasil el domingo último frente a Chile.

● **POSIBLES EQUIPOS**

ARGENTINA: Torres; Gordillo, Giovagnoli, Ruggeri y Pautasso; Morresi, Martino y Espíndola; Débole, Rinaldi y Urruti. **DT:** Saporitti.

BRASIL: Sidmar; Chiquinho, Marcio, Leomir y Paulo César; Beto, Sergio y Lela; Frank, Zizinho y Djalma Bahia. **DT:** Ferreyra.

Previamente, y cerrando su participación en el certamen, jugarán **Chile y Venezuela,** con las probables formaciones que se detallan:

CHILE: Canales; Mardones, Yoma, Villegas y Pedreros; Salinas, Vera y Núñez; Carreño, Arancibia y Muñoz. **DT:** Cárdenas.

VENEZUELA: Regla; A. Fernández, Parra, Chacón y García; Vivarini, Capasso, y Zubizarreta; Barco, I. Fernández y Alvarez. **DT:** Placencia.

COCINERO SALVADOR

GUAYAQUIL, 26 (De nuestro enviado especial).— A pesar de los muchos cambios que cualquier equipo debe sufrir cuando sale a competir al exterior, hubo uno en especial que al Seleccionado Argentino no lo afectó: fue el de la comida.

Aquí la preparación del almuerzo y la cena se hace con demasiados condimentos y además con poco balanceo de vitaminas. Pero la Argentina tuvo suerte al encontrar un chef uruguayo en el hotel donde se aloja y que no solo conoce a la perfección nuestras comidas, sino que sus inmensos conocimientos lo llevan a realizar cualquier variante que se le sugiera y de forma inmediata.

Para ello, el doctor Leali es una especie de traductor. El grupo decide lo que tiene ganas de comer o lo que sería apropiado y el doctor Leali le traslada la inquietud al cocinero uruguayo —claro, con alguna otra indicación suya para no salirse de la dieta deportiva— y éste calma el apetito con una buena comida.

Por lo general, las comidas se basan en carnes, papas y arroz, que es el alimento principal de Ecuador, y algunas frutas

Los muchachos de Saporiti están realmente ávidos de noticias referidas a la marcha de sus equipos en el torneo que recién se inició en la Argentina. Basta ver a un argentino, o algún diario del país, para que todos se abalancen en busca de noticias.

LEÑA CON VARIOS

GUAYAQUIL, 26 (De nuestro enviado especial).— El comité de disciplina del campeonato Sudamericano Juvenil dio a conocer varias sanciones aplicadas a los jugadores que fueron expulsados y amonestados con 2 tarjetas amarillas.

Las penas más graves recayeron sobre cuatro jugadores que cometieron violentas 'nfracciones y que en algunos casos respondieron con actos antideportivos.

Julio César, de Brasil, fue sancionado con **tres partidos** de suspensión por haber aplicado un codazo sin pelota; **Cid, de Chile, tres cotejos** por aplicar un golpe de puño a un rival; **Ancheta, de Uruguay,** también **tres encuentros** por inconducta antideportiva, aplicar un puñetazo y un puntapiés, y **Fiallos de Ecuador, tres partidos** por conducta incorrecta y agresión con trompadas y puntapié.

Ricardo Pérez, de Bolivia, uno de los mejores jugadores del torneo, fue suspendido por **una fecha,** por llegar al límite de amonestaciones (2 tarjetas amarillas); y **Geraldo, de Brasil,** también por **un partido,** y por idéntico motivo.

Además, es importante destacar que Brasil tiene a dos figuras más con una amonestación, ellos son **Chiqui y Beto.** Ambos son piezas fundamentales para su conjunto, sobre todo el primero, un jugador de notables condiciones.

URUGUAY Y BOLIVIA

GUAYAQUIL, 26 (De nuestro enviado especial).— **Uruguay y Bolivia quedaron clasificados para las semifinales en el grupo "A" y cotejarán con la Argentina y Brasil, del "B". La clasificación de Uruguay se produjo al vencer a Colombia por 4 a 1, mientras que la de Bolivia fue producto del empate 2 a 2 entre Paraguay y Ecuador. Ambos partidos se efectuaron en el estadio Atahualpa, de Quito.**

La victoria uruguaya fue completamente merecida, demostrando más velocidad y mejor técnica, siendo el resultado claro al terminar el primer tiempo, con goles marcados por **Francescoli** a los 16 y 34 minutos. En el segundo aumentaron **Noble** a los 18 y **Batista** a los 40. **Quimbaya** anotó para Colombia a los 2m del segundo tiempo.

COLOMBIA: Torres; Quimbaya, Valencia, León y Trejos; Hoyos, Nino y Valderrama; Abello, Osma y Barraza.

URUGUAY: Zeoly; Gutiérrez, Ostoloza, Vázquez y Batista; Melián, Villazán y López; Da Silva, Francescoli y Noble.

En una gran reacción, los ecuatorianos empataron a poco de iniciado el complemento, tras ir perdiendo 2-1 y estando a punto de vencer a Paraguay. Final: 2-2.

DESPUES DE LAS PIEDRAS, GRAVE SANCION PARA EL INTER

MILAN, 26 (ANSA).— La intolerancia de los hinchas, el técnico y los jugadores de Inter, el último domingo, le costaron caro al club.

En dicho día el Internazionale se enfrentó en su estadio al Como, a quien le ganó por 2 a 1 y de esa manera, con el empate de Roma, alcanzó la punta de la tabla de posiciones.

Cuando el árbitro del partido decidió expulsar del campo de juego a Beccalossi, se produjo la reacción de parte de los "tifosi".

En ese momento los enardecidos simpatizantes arrojaron cuanto proyectil encontraron a mano; piedras, ladrillos y algunas botellas fueron las "armas" elegidos y en todos los casos el blanco fue el desorientado juez.

La rápida y decidida acción de la policía impidió que los incidentes pasaran a mayores. Los policías tomaron posiciones en forma inmediata en las graderías controlando todos los movimientos de los más enardecidos.

No se practicó tipo alguno de detenciones.

Por esta causa el popular club de Milán fue apercibido por el Tribunal de Disciplina de la Federación Italiana, y además multado.

Pero no terminaron allí las sanciones para el Inter.

Su director técnico, Eugenio Bersellini, fue multado con 300 dólares por haber reaccionado violentamente contra el juez cuando éste decidió la expulsión de Beccalossi.

Este jugador fue penado con 2 partidos de suspensión. Otro que también fue sancionado fue el mediocampista Marini, con una fecha de inactividad, pero la causa que originó esta medida no fue igual a las anteriores.

● EL LIMITE

A Marini se lo sancionó por haber llegado al límite de las amonestaciones que permite el reglamento de la Federación Italiana.

La intemperancia de los jugadores del público y el técnico llamó poderosamente la atención a todos los medios de prensa de este país, pues hasta ese momento, a pesar de que el triunfo del Inter era más difícil que lo esperado, no había sucedido incorrección alguna como para desencadenar los incidentes mencionados.

Inclusive la mayoría de los medios de prensa, salvo algunas pocas excepciones, coincidieron en que la expulsión de Beccalossi fue correcta.

EL "PUMA" VUELVE A BOCA

EUROPA GOLEO A UN ITALIA POBRE

ROMA, 26 (EFE).— Una selección del "Resto de Europa" derrotó por 3 goles a 0, ayer, a Italia, en un partido amistoso disputado en el estadio Olímpico de Roma, organizado para recaudar fondos en favor de los damnificados por el terremoto del pasado noviembre.

La primera mitad ya terminó con la ventaja del equipo "Resto de Europa", gracias al gol logrado por el danés **Simonsen**, a los 33 minutos, tras aprovechar un rechazo del arquero Zoff. Luego, los europeos consolidaron su victoria con 2 nuevos tantos, marcados en el minuto 56, al excelente una falta el yugoslavo **Halihodzic**, y en el 79' al empujar la pelota a la red el inglés **Woodcock**, tras una impresionante jugada de Zamora.

RESTO DE EUROPA: Arkonada (España); Kaltz (RFA), Krol (Holanda), Pezzey (Austria) y Stojkovic (Yugoslavia); Camacho (España), Wilkins (Inglaterra) y Nehoda (Checoslovaquia); Halihodzic (Yugoslavia), Hans Müller (RFA) y Simonsen (Dinamarca).

En el segundo tiempo, Schumacher (RFA), Gerets (Bélgica), Zamora (España), Woodcock (Inglaterra) y Rotteron (Suiza) sustituyeron a Arkonada, Kaltz, Camacho, Simonsen y Nehoda, respectivamente.

ITALIA: Zoff (Bordon); Gentile (Baresi), Carini, Marini, y Collavati; Scirea, Conti y Tardelli, Graziani, Antognoni (Ancelotti) y Bettega (Altobelli).

Morete Prepara Regreso: La Ribera lo Espera

SEVILLA, 26 (EFE - ANSA).— "Son mentiras que estoy inscripto en la AFA para Racing, en realidad la inscripción válida es la de Boca". Con esa contundente afirmación nos recibió Carlos Morete, tras finalizar su sesión diaria de entrenamiento en el Sevilla.

El "Puma" Morete, que tantas alegrías dejara en su paso por River, está jugando con bastante éxito en el Sevilla, ocupando la plaza dejada vacante por su compatriota Bertoni cuando éste fue vendido a la Fiorentina. Ahora Morete pretende regresar a su país, pero antes quiere aclarar un problema que inclusive a él lo sorprendió al saber que existen dos telegramas en la AFA que solicitan su inscripción, por eso fuimos a su encuentro.

"El primer cable enviado a la Argentina pide mi inclusión en el registro para jugar en Racing, pero resulta que está fechado en Madrid. Es seguro que lo envió un empresario de aquí. Pero el otro es verdadero porque lo mandé yo mismo. Ese está fechado en Valencia y pido la inscripción para Boca. Inclusive yo ya inicié las tratativas con los directivos del Sevilla... vamos a ver qué pasa. Por lo pronto mi mujer y mis hijos viajan mañana para Buenos Aires. Yo me quedo para terminar con unos trámites particulares y finiquitar mi posible traspaso a Boca".

Mientras tanto se supo que, en la capital argentina, el cuñado de Morete ya inició los contactos con el club que cuenta ahora en sus filas a Maradona. **"Sí, es cierto, hay gente que está en contacto con Boca y también es real que me gustaría mucho jugar con esa estrella al lado, no tuve muchas oportunidades de verlo jugar, pero si todos hablan maravillas, no tengo dudas de que podemos armar una delantera muy fuerte con Brindisi, Maradona y los otros muchachos que están en el club".**

Finalmente le preguntamos si esa era la causa de su deseo de volver, pero respondió: **"No, no. En realidad ya empiezo a sentir un poco la nostalgia, además quiero estar cerca de mi madare, que no está del todo bien de salud. Aparte, me iría conforme, porque en España ya he dado lo mejor de mí".**

● ¿Y KEMPES?

Lo de Ricardo Daniel Bertoni, jugador del Fiorentina de Italia, está definitivamente terminado. Entre el elevado precio cotizado (4 millones de dólares) y las pocas ganas que tienen sus dirigentes de venderlo, todo ha quedado en intenciones nada más.

Sobre Mario Alberto Kempes se supo que existen dos inscripciones y una de ellas es falsa. Lo seguro es que River solicitó su inscripción en la AFA y ahora tratará de obtenerlo definitivamente.

Además se dice que Fiorentina está interesado en contar con Kempes haciendo dupla con Bertoni. En fin ...River sigue al acecho.

● BERTONI

El puntero de la selección campeona del mundo expresó en Italia que, "me hubiese gustado jugar en River, pero las condiciones no se dieron."

BLACUTT LE DIJO ADIOS A BOLIVIA

LA PAZ, 26 (UPI).— El director técnico del seleccionado boliviano de fútbol, Ramiro Blacutt, renunció ayer al equipo por las discrepancias con las autoridades

Blacutt explicó que no estaba de acuerdo con que la preparación del equipo para los partidos de revancha contra Venezuela y Brasil se siga realizando en la ciudad de Santa Cruz.

Añadió que tampoco se lo consultó acerca de un anuncio de que cinco miembros de la selección juvenil —que actualmente compiten en el Ecuador— sean convocados para integrarse al plantel de mayores para esos encuentros de retorno. Blacutt estimó que con tales medidas se está incumpliendo con el contrato que lo liga al seleccionado.

"Si Blacutt no quiere venir a Santa Cruz buscaremos otro director técnico", afirmó el presidente de la Federación Boliviana de Fútbol, **Edgar Pena**, según declaraciones suyas registradas hoy en la prensa de esta capital. Reiteró que el plantel seleccionado iniciará el viernes su concentración en la ciudad de Santa Cruz, debiendo alojarse en el hotel Cataluña.

Las divergencias entre la Federación y Blacutt surgieron inmediatamente después del último partido de la selección, que perdió ante Brasil 2-1. En realidad esto no es nada nuevo en el fútbol profesional, siempre las derrotas dejan mal parados a los entrenadores.

Escocia la Sacó Barata

Camino a España Venció con Susto a Israel

TEL AVIV, 26 (UPI).— Pobre impresión dejó el seleccionado de Escocia en su presentación frente a su similar de Israel, a quien venció 1 a 0 en partido válido por las eliminatorias del Mundial de Fútbol de España en 1982.

El equipo del Reino Unido llegó a esta ciudad como amplio favorito, pero a poco de comenzado el partido, eso fue solamente una remota suposición. La escuadra local basó su andamiaje en una sólida defensa, que se las ingenió para desbaratar los tibios ataques escoceses.

Fue así como, a medida que transcurría el tiempo, los israelíes se dieron cuenta que frente a ellos no había ningún "cuco".

Poco a poco los locales adelantaron sus líneas en el campo de juego y se acercaron con bastante peligrosidad a la valla adversaria.

El primer período finalizó con el marcador en blanco debido a la ineficacia de los delanteros locales, quienes en tres oportunidades estuvieron a punto de convertir, pero carecieron de puntería en sus remates. A los 9 minutos de la segunda etapa, en la primera jugada de conjunto, Kenny Dalglish (aquél que jugara en el Mundial de la Argentina) se internó en el área y con violento remate estableció el 1 a 0 para Escocia.

A partir de allí parecieron despertarse los visitantes. Con un traslado rápido en la zona de gestación y la constante velocidad de sus punteros se adueñaron por completo del partido, aunque sin brillar demasiado.

Los dueños de casa ya no eran el mismo equipo de la primera parte, incluso en algunos lapsos del partido se mostraron visiblemente cansados.

Con este triunfo, **Escocia** reúne 5 puntos en tres presentaciones al igual que **Portugal**; tercero está **Irlanda del Norte**, con 3 puntos en otros tantos compromisos; cuarto **Israel**, 3 en 5; y último **Suecia**, 2 en 4.

CRUYFF ANDA EN LEVANTE

LA HAYA, 26 (UPI).— El ex astro de la selección holandesa de fútbol, Johan Cruyff, a quien algunas versiones habían señalado esta semana como futuro integrante del club inglés Leicester City, anunció que jugará para el equipo español Levante durante el resto de la actual temporada.

Cruyff, de 33 años, declaró a una radio holandesa que ya firmó contrato para jugar el resto de la temporada en ese club español que milita en Segunda División.

Sin embargo, varios medios de prensa británicos habían afirmado en las últimas horas que el referido jugador estaba a punto de firmar con el club inglés Leicester un contrato mediante el cual se le pagarían 11.750 dólares por partido que éste disputara. Claro que Cruyff ni siquiera mencionó al Leicester durante su entrevista radial.

Ahora, con la firma del contrato estipulado por Cruyff para ser jugador del Levante, se echan por tierra las versiones provenientes de Inglaterra, las cuales lo indicaban como posible jugador del Leicester. Según pudo saberse, el astro holandés cobrará el 50% de las recaudaciones que le corresponden al club español.

MAR DEL PLATA ESPERA SU TURNO

Los Juegos Panamericanos del '87 son su Meta más Deseada

MAR DEL PLATA, 26 (De nuestro corresponsal).— La postulación de Mar del Plata para ser sede de los próximos Juegos Panamericanos de 1987, ya comenzó a despertar expectativa en la gente encargada del turismo y, por supuesto, en los amantes del deporte.

El intendente del partido de General Sarmiento, Doctor Mario Roberto Russak, transmitió la inquietud al Comité Olímpico Argentino hallando buena acogida y dejando ahora en la decisión del citado Comité la posibilidad de concretar esta gran ilusión de los marplanteses. El COI se reúne en julio en Caracas (Venezuela) para resolver la futura sede.

"Hasta el momento existen solo tres países que se postularon para organizar el próximo Panamericano, la Argentina, Chile y Ecuador. Tenemos gran confianza en que nuestro país sea el elegido, ya que cuenta con excelentes antecedentes en materia de organización de acontecimientos internacionales. El Panamericano sería una nueva oportunidad para que el mundo siga conociendo a la Argentina". Así se expresaba el director de Turismo de esta ciudad, Doctor Carlos Sala.

El entusiasmo de todos quienes tienen que ver con esta área es lógico, sería el despegue definitivo de Mar del Plata como ciudad turística de fama mundial. Por eso el director de Turismo se explayó ampliamente sobre el tema.

"Nos interesamos en realizar este torneo porque contamos con una de la ciudades que posee mejor infraestructura hotelera. Además, tenemos la colonia Chapadmalal que serviría de Villa Olímpica. Están el estadio que nos dejó el Mundial '78 y el patinódromo, que recibió un gran impulso después de la excelente actuación de nuestras patinadoras en los juegos de Puerto Rico".

● TODAVIA FALTA

Pero claro, no todo está hecho, también existen rubros desiertos en materia de infraestructura deportiva; sobre ellos continuó diciendo el doctor Carlos Sala: **"Nos faltan piletas de natación reglamentarias, un estand de tiro y pistas de atletismo con piso moderno. Todas esas obras se podrían concretar a corto plazo de saber que somos designados como sede, además, eso constituiría a nuestra ciudad en una verdadera villa deportiva".**

Finalmente, el director de Turismo se refirió a las ventajas que otorgaría realizar este Panamericano: **"Es una gran oportunidad para que Mar del Plata adquiera presencia propia en el mundo, además de lo que significaría como rédito turístico y económico, en lo que atañe a la vitalidad que adquiriría el comercio. También es una buena oportunidad para encarar la construcción de obras, que ya hacen falta, y que quedarían para uso de la comunidad".**

Habrá que esperar hasta Julio, el COI tiene la resolución...

UN ARGENTINO EN ALZA

LA HABANA, 26 (EFE).— El argentino Carlos García Palermo se clasificó en la quinta posición, con 10 puntos, en el Torneo Internacional de Ajedrez Radio Rebelde, que tuvo como ganador al gran maestro cubano Jesús Nogueira y que se desarrolló en esta capital.

Los medios informativos cubanos otorgaron también sus premios. Y según sus consideraciones, la agencia "Prensa Latina" premió al soviético Timochenko como el mejor clasificado. El periódico "Juventud Rebelde" distinguió el mejor final a la partida sostenida por el mexicano Marcel Sisniegas y el cubano Juan Fernández.

● CLASIFICACION DEL TORNEO:

1º Jesús Nogueira (Cuba), 12,5 puntos; 2º José Luis Vilela (Cuba), 12,5; 3º Timochenko (URSS), 11,5; 4º Shussler (Suecia), 10,5; 5º **García Palermo (Argentina)**, 10 puntos; 6º Guillermo García (Cuba), 9,5; Alonso Zapata (Colombia), 9,5; 8º Marcel Sisniegas (México), 9; 9º Javier Ochoa (Cuba), 8,5; Gildardo García , (Cuba), 8,5;10º Reinaldo Vera (Cuba), 7,5; Román Hernández (Cuba), 7,5; 12º Joaquín Díaz (Cuba), 7; 13º Juan Fernández (Cuba), 6,5; 14º Nelson Pinal (Cuba), 6,5; 15º Miguel Andrés (Cuba), 5,5; Alberto Barreras (Cuba), 5,5 y 17º Néstor Vélez (Cuba), 5.

LAS PALMAS QUIERE EL MATCH

Korchnoi-Karpov Podrían Jugar Allí por el Cetro Mundial

LAS PALMAS, España, 26 (EFE).— El suizo, aspirante al título mundial de ajedrez, **Viktor Korchnoi**, no ha jugado nunca en Las Palmas de Gran Canaria, ciudad que junto a Reykjavik (Islandia) y Merano (Italia) es candidata a la organización del match que lo enfrentará al soviético **Anatoly Karpov**, actual campeón del mundo.

Según han informado algunos miembros de la Federación Canaria de Ajedrez, Korchnoi no ha podido participar nunca aquí por cuestiones extradeportivas.

En el tradicional torneo, que lleva el nombre de esta ciudad, y del que se han disputado nueve ediciones, de las cuales tomaron parte los más importantes ajedrecistas de esos momentos, Korchnoi siempre tuvo inconvenientes.

Cuando estaba sometido a la disciplina de los federativos soviéticos, éstos rechazaban permanentemente las muchas invitaciones que se le cursaban.

Esto se debía a que las autoridades de la URSS estaban temerosas de que Korchnoi se escapara y pidiera asilo político.

Después de consumar su condición de refugiado político, los dirigentes del Ciudad de Las Palmas, continuaron encontrando obstáculos para lograr su concurso.

El principal era que las autoridades de la Unión Soviética prohíben la participación de sus jugadores en cualquier certamen que se presente Viktor Korchnoi.

En la próxima edición del torneo, los organizadores están esperanzados en lograr que los soviéticos revean esa medida y, coincidiendo con el décimo aniversario de este certamen, pretenden invitar a las primeras figuras a nivel internacional.

Es una manera, según su propia opinión, de demostrarle a la Federación Internacional de Ajedrez que dicha ciudad se encuentra realmente capacitada para un match de la magnitud que es el mundial.

La postulación de esta ciudad ha causado una gran alegría en todos los habitantes de la misma, pues aquí el ajedrez es muy popular.

En opinión de los dirigentes de aquí, el éxito, o no, de la obtención de la denominación como sede del mundial depende de la capacidad organizativa del "Ciudad".

POR UN DEPORTE SIN POLITICA

El COI Expulsaría a Panamá, Costa Rica y El Salvador

LOS ANGELES, 26 (UPI).— Los comités olímpicos de El Salvador, Costa Rica, Panamá, Las Filipinas y Madagascar podrían ser expulsados del movimiento olímpico debido al control que ejercen sus gobiernos sobre los mismos, señaló el presidente del Comité Olímpico Internacional (COI), el español **Juan Samaranch.**

El presidente dijo que los cinco comités nacionales **recibieron un apercibimiento para que cumplan con las normas del organismo central antes de la reunión de la junta ejecutiva del COI, el 9 de abril, en Lausana, Suiza.**

"Sabemos que los comités olímpicos nacionales deben mantener buenas relaciones con los gobiernos", dijo Samaranch, **"pero también deben sostener su independencia y no recibir órdenes de los mismos".**

"Si los comités olímpicos de esas cinco naciones no cambian sus normas debo anunciar con gran pena que tendremos que suspenderlos", agregó el titular del COI.

"El problema básico —detalló— **es que los comités olímpicos nacionales están conformados por miembros con derecho a voto que representan a las federaciones olímpicas** (de cada deporte). **En esas naciones, los representantes nacionales no son elegidos sino nombrados por el gobierno, eso significa que los comités olímpicos nacionales no están correctamente constituidos y se hallan bajo la influencia del estado.**

● CORRELACION

"No hay duda de que casi siempre existe una correlación entre los gobiernos y los organismos deportivos en cada país. A un sistema de gobierno corresponden siempre entes deportivos adaptados a las características de esos gobiernos, salvo raras excepciones", explicó Samaranch.

Al parecer, la determinación del Comité Olímpico Internacional de apercibir seriamente a El Salvador, Costa Rica, Panamá, Las Filipinas y Madagascar podría derivar en el futuro en una sanción mucho más severa de persistir los gobiernos en la intromisión dentro de los comités olímpicos. Así lo expresa el señor Juan Samaranch, titular del COI.

CARLOS GRUSHKA A UN PASO DEL TITULO

El **"Campeonato Argentino Juvenil de Ajedrez"**, que se está disputando en las instalaciones del **club Monte Grande**, tiene como único líder y gran candidato a obtenerlo, al joven **Carlos Grushka** del club Vélez Sársfield. Anoche se cumplió la penúltima ronda y **Grushka** derrotó sin mayores inconvenientes a **Cifuentes.** El ganador jugó una apertura Inglesa y llegó a la jugada 35 con un peón de más y pasado, lo que provocó el abandono de su rival, y le permitió quedarse con el lauro.

● POSIBILIDADES

El segundo de la posicional, **Garbarino**, también logró un punto muy importante ante **Moscovich**, y de esa forma mantiene las posibilidades de alcanzar o superar al puntero **Grushka**, ya que éste solo le lleva ½ punto de ventaja. Garbarino y **Moscovich** jugaron una Siciliana al igual que **Darcyl** y **Mahía**, en donde se impuso el segundo con comodidad.

● EL RESTO

El resto de las partidas finalizaron con los siguientes resultados: **Trincado 0, Bracchi 1 (Escandinava), Llanos 0, Aguerreberry 1 (Alekine) y suspendieron dos veces Ballicora y Galindo, pero la partida tiene pronóstico de tablas.** En caso de suceder eso, Miguel Ballicora se ubicaría a una unidad de Grushka y sería junto con Garbarino el único capaz de lograr el título.

● LAS POSICIONES

Faltando solo una fecha y teniendo en cuenta que los juveniles Galindo y Darcyl decidieron jugar su última partida adelantada, la cual resultó tablas, las posiciones son las siguientes: **Carlos Grushka 8, Garbarino 7½, Ballicora 6½ y una susp. Mahía 6½, Cifuentes, Aguerreberry y Bracchi 5½, Galindo 4 y una susp., Darcyl 4, Moscovich 3, Trincado 2½ y Llanos 1.**

Mañana a partir de las 15 horas se llevará a cabo la última ronda.

Las partidas serán las siguientes: Aguerreberry - Grushka; Bracchi - Llanos; Moscovich - Trincado; Mahía - Garbarino y Cifuentes - Ballicora. En rara coincidencia, los tres aspirantes al título jugarán su última partida con negras.

ARGENTINA-BRASIL
POR EL PRIMER PUESTO.
Apasionante encuentro de las dos selecciones juveniles.
Ambas ya clasificadas van por el primer puesto de la zona.
Vía Satélite desde Guayaquil, Ecuador:
ARGENTINA-BRASIL.
EN DIRECTO/HOY 22.30
ATC
EL ESTILO DEL FUTURO

ASI DA GUSTO VOLVER

En Ezeiza, Uziga fue Recibido Como Campeón

Félix Uziga tuvo anoche un recibimiento como un campeón. Aunque el resultado de la pelea por el título mundial de la categoría gallo, frente a Guadalupe Pintor, le fuera adverso, el público argentino entendió lo contrario y de ahí que el Aeropuerto Internacional de Ezeiza se viera colmado de público que agitaba banderas y entonaba el nombre del ídolo de Pergamino desde horas muy temprana de la tarde.

Sin embargo, el arribo de la máquina en que venía Uziga se efectuó a las 22.30. Luego de cumplir con los trámites aduaneros de rigor, Félix Uziga se prestó sin ningún inconveniente a iniciar el diálogo con los numerosos representantes de la prensa, quienes habían acudido a recibirlo. En su mano derecha presentaba un yeso como consecuencia de una lesión en el dedo pulgar. Hoy será sometido a un examen radiográfico para determinar el grado de la lesión. Al respecto Uziga manifestó: **"Hasta el cuarto o quinto round todo fue perfecto. Trabajé normalmente con la mano derecha pero al término del quinto sentí un fuerte dolor en esa mano, en especial en el dedo pulgar. De ahí en más todo se fue complicando, porque el dolor era más fuerte que yo".**

Al ser consultado sobre el plan de pelea dijo: **"Salí a ganar desde un principio. Sabía que era la única posibilidad que tenía, pero lamentablemente esa lesión me impidió seguir con el plan planteado. Pintor me ganó bien, pero no me causó impresión de gran campeón".**

También Uziga desmintió que era totalente falso lo que se había publicado en algunos medios sobre un posible enfrentamiento con el campeón mundial de los supergallos, Sergio Palma. **"Nunca dije tal cosa. Para enfrentarme él tendría que bajar de peso. Lo único cierto es que somos muy buenos amigos".**

Sobre su futuro agregó: **"Ahora me tomaré un descanso por dos semanas y luego iniciaré el entrenamiento para defender el título sudamericano con un rival a designar, que será en fecha próxima".**

Por último, Uziga declaró que en conversación que mantuvo con el presidente del Consejo Mundial de Boxeo, José Sulaimán, éste le manifestó que será mantenido en el ranking y es muy probable que antes de fin de año tenga otra oportunidad".

Luego, acompañado de su manager Héctor Rodríguez, y el sparring Cancio, abandonó el aeropuerto por una salida, no pudiendo hacerlo por el espigón debido al numeroso público que lo aguardaba para demostrarle su afecto y cariño.

Uziga cumplió con la gente, al menos así quedó demostrado ayer cuando arribó a Ezeiza. El entusiasmo de todos los presentes y sus gritos de aliento le abren nuevos horizontes a este "luchador", que, si el destino lo quiere, tendrá otra oportunidad para traer el título del mundo a la Argentina.

Expresiones de júbilo de parte del público Como lo muestran las fotos, el argentino fue recibido como si hubiera logrado el título de campeón del mundo

WILFREDO, EN BUSCA DE OTRO TITULO

SAN JUAN DE PUERTO RICO, 26 (AFP).— El boxeador boricua Wilfredo Benítez inició su preparación con miras a la conquista de su tercer título mundial, el de los medianos juniors, que actualmente está en poder del inglés Maurice Hope.

● **EL MAS JOVEN**

Hace unos cinco años, Benítez se convirtió —a los 17 años— en el boxeador más joven de la historia del boxeo profesional en ganar una corona mundial, tras destronar al sólido campeón colombiano Antonio "Kid Pambelé" Cervantes, en un combate a 15 rounds disputado en este país.

Posteriormente destronó al mexicano Carlos Palomino para apoderarse del título mundial de los welters, corona que luego cedió a Ray "Sugar" Leonard.

Antes de interesarse en la corona de los medianos juniors, Benítez estaba programando un combate contra el poderoso Tommy Hearns por el título mundial de los welter, que el norteamericano obtuvo al vencer al mexicano Pipino Cuevas.

Pero tras fracasar un posterior intento por una revancha contra Leonard, el interés de Benítez se concentró totalmente en un combate contra Hope.

● **QUIERE A HOPE**

"Creo que me conviene enfrentar a Hope. Mi máxima aspiración es ganar un tercer título mundial", afirmó Benítez en declaraciones que efectuara en un gimnasio privado que instaló en la hacienda de su padre.

Benítez inició desde hace dos semanas una serie de intensos entrenamientos para concretar su objetivo. **"Ganaré a Hope e iré otra vez tras Leonard y Hearns"**, señaló Wilfredo Benítez ante rueda de periodistas, quienes se mostraron satisfechos por el trabajo que viene efectuando el crédito local.

Presentamos a Graetz, el Capitán Desconocido

Con la designación de **Roberto Graetz** como capitán ha quedado completo el equipo argentino que nos representará en la Copa Davis, para el primer partido, que será ante Alemania Federal.

Graetz, prácticamente desconocido para el gran público, obtuvo la nominación por unanimidad en la elección de los miembros de la Asociación Argentina de Tenis.

Es empleado como profesor de tenis en la escuela de Harrod's Gath y Chaves y tiene 28 años.

Como antecedente puede decirse que fue compañero de Guillermo Vilas y Ricardo Cano cuando disputaron el torneo juvenil Orange Bowl y jugó en varias oportunidades representando al Buenos Aires Lawn Tenis. Durante el largo y espinoso conflicto que tuvieron los tenistas Clerc y Vilas con la Asociación Argentina de Tenis, Graetz mantuvo una postura equidistante y buscó siempre acercar a las partes en un diálogo conciliador.

Al enterarse nuestro tenista número uno de la designación de Graetz se mostró satisfecho con la elección, afirmando que fue muy acertada.

Mientras tanto se informó que mañana por la tarde la delegación argentina partirá rumbo a Munich. La misma la componen, además del capitán, los jugadores Cano, Clerc, Bengoechea y Guerrero, a los que se les sumará Vilas en dicha ciudad, quien debió viajar antes para cumplir con algunos compromisos contraídos anteriormente a la designación.

Hasta el día de la partida, Cano, Bengoechea y Guerrero seguirán practicando en la superficie de supreme court especialmente instalada para esta oportunidad en Obras Sanitarias.

Por su parte, José Luis Clerc está en Mar del Plata visitando a los parientes de su flamante esposa.

ARGÜELLO, ARRIBA

En Bella Vista Venció a Gattiker

Con sendos triunfos de los jugadores argentinos Roberto Argüello, Fernando Dalla Fontana y Carlos Landó continuó disputándose otra jornada del torneo de tenis que se está jugando en el club Atlético Bella Vista.

También las raquetas extranjeras, Eric From, de los Estados Unidos, y el español Gabriel Urpí, designados como cabezas de serie, pasaron a los cuartos de final al superar a los locales Hugo Varela y Ricardo Rivera respectivamente. El certamen seguirá hoy con dos partidos individuales y numerosos de dobles. Estos fueron los resultados registrados en el día de ayer: Diego Pérez (Uruguay) venció a Pablo Martín 6-3, 6-3; Juan Núñez (Chile) a Edgardo Giussani por 6-7, 6-3, 5-1 y suspendido para hoy por falta de luz; Roberto Argüello a Carlos Gattiker 7-5, 1-1 y abandono; Carlos Landó a Bernard Pils (Austria) 6-4, 6-3; Gabriel Urpí (España) a Ricardo Rivera 5-7, 6-4 y 6-4; Ramiro Benavides (Bolivia) a Steeve Mesiter (USA) 6-1, 6-2; Fernando Dalla Fontana a Ron Hightower (USA) 6-0, 6-2; y el norteamericano Eric From al local Hugo Varela por 6-3 y 6-2.

● **"MOJARRITA" BUSCA RECORD**

CORRIENTES, 26 (De nuestro corresponsal).— Visiblemente ofuscado, el veterano nadador local **Luis Alberto "Mojarrita" Agüero** dijo que si bien reconoce que el nadador sampedrino **Carlos Agenor Almada** puede haber estado 61 horas y 10 minutos en el agua atado de pies y manos, es **"una absurda mentira"** que el anterior record le pertenezca, tal como lo informó el santafecino a la prensa. Tratando de superar su propio record de 59 horas, se lanzará mañana Agüero atado de pies y manos, en el puerto local, a las 7.

FELICITACIONES

De Videla a los Campeones de Básquet

El presidente de la Nación, teniente general **Jorge Rafael Videla**, recibió ayer a los integrantes del Seleccionado Juvenil de Básquetbol, que se clasificaron campeones sudamericanos en Venezuela.

Concurrieron en la oportunidad todos los miembros del plantel, acompañados por el interventor de la Confederación Argentina de Básquetbol, coronel (R) **Héctor Campodónico**. Allí recibieron las felicitaciones del mandatario.

Luego del saludo, el presidente expresó las siguientes palabras dirigidas a los campeones: **"A ustedes les tocó en esta oportunidad contribuir al engrandecimiento del país a través de la aptitud que tuvieron en este desempeño deportivo, aptitud no solo física para poder llegar a la victoria, sino también aptitud moral para imponerse a un duro adversario. El tesón y el coraje para vencer, pero fundamentalmente la caballerosidad que han demostrado, es prueba evidente de lo que es el hombre argentino".**

Luego de esta pequeña alusión, los delegados, el cuerpo técnico y los representantes dialogaron durante unos minutos con el presidente. Después de esto, Videla le estrechó la mano uno por uno a todos los jugadores, al tiempo que los felicitaba. Ellos eran: **Tilatti, Blasi, Segrestat, Martoglio, González, Sánchez, Calvo, Giamelli, Palacios, Belli, Maggi y Haile.**

Luego de esto, los dirigentes **Simonelli y Rabade**, más el cuerpo técnico, **(Trama, López Delgado y el doctor Lentini)** y el juez de la FIBA, **Ramón Freixas**, le entregaron al presidente de la Nación una plaqueta de oro y una pelota.

Después le agradecieron a Videla la deferencia para con el plantel.

SIEMPRE BERARDI

Segundo Triunfo Frente a Pugnali

Nuevamente Osvaldo Berardi venció a Fernando Pugnali en el match desafío a 1.000 carambolas, en la especialidad de billar a una banda.

Esta segunda partida, favorable al campeón latinoamericano por 200 carambolas a 156, se jugó en la sede del Club Almagro, correspondiéndole al billarista Fernando Pugnali la salida, a pesar de ello no pudo evitar la derrota. Berardi totaliza 400 carambolas, después de jugada la segunda partida, y su adversario, Fernando Pugnalli, 212. Hoy, a las 20.30, se llevará a cabo la tercera ronda en Medrano 522, sede del club Almagro.

● **GANO MOYANO**

MIRAMAR, 26 (De nuestro corresponsal).— El representante del equipo Caloi, oriundo de Saladillo, **Luis Enrique Moyano**, se impuso en el segundo **Gran Premio Miramar** de ciclismo, estando en juego el trofeo **Municipalidad de Miramar**, que organizó el club ciclista de esta ciudad y fiscalizó la Asociación Ciclista Mar y Fierro.

Intervinieron en la prueba 126 corredores de distintas categorías, quienes debieron recorrer 65 vueltas al velódromo local

Moyano empleó para recorrer la distancia establecida, 1 h 57' 26''100. Con una vuelta menos se ubicó segundo **José Lorenzo Palma**, de Córdoba, en tercer término se clasificó el marplatense **Néstor Torres**; la cuarta colocación fue ocupada por **Oscar Orono**, siendo quinto **Horacio Foulkes**.

El desarrollo de la competencia fue seguido por 7.000 espectadores, siendo muy atractiva y prodigándose intensamente los protagonistas por el espectáculo.

Bouillon Field, en el Bosque

Tarot "Curró" en Marca Record

Otra vez (¡y van!) apoyo masivo de los aficionados a San Isidro. Porque en las postrimerías de una jornada agobiante como la de la víspera, cuando ya "las ganas de hacer" se reducen y solo se busca el reparador descanso, reunir 15.300 aficionados... ¡es un record! Cifras oficiales que reflejaban las bien rellenas tribunas, una entrada neta de $ 5.506.761 que anda orillando los tres "palos verdes" y emociones a granel. Ese fue el balance de un miércoles donde no hubo demasiados resultados sorpresivos.

Bastante normal la cosa... ¡hasta que llegó esa sexta que parecía un regalo para Dhariela! Y sin embargo, naufragio total de los $ 3.700 que "pagaba" la del pibe Abregú, aplastada por el peso de Las Cibeles, su verdugo en 1'22"43/50. Carrera en dos etapas, con Kerosina y Chuza desgastándose adelante pero, en un momento, ese irse a barajas esperando "cuál aparecía". Y fue la del pibe blanco que entró con fuerza, dominó la situación y como Abregú se acordó demasiado tarde de poner en juego a la favorita... ¡perdió como en la guerra! Y la cátedra soportó $ 24.000

Pero el mejor balance de la tarde se lo llevó **Tarot**. Ya, el pensionista de Pellegatta puede contar un record en la auxiliar... ¡y sin auxilio de nadie! Marcó 2'1"47/50 para los dos kilómetros, no pudo Curro seguir ese vaivén demoledor y nuestro candidato, superaba la reprise, mostró que está para varios barajes seguidos. Por acción, final, calidad, reloj. Después, otra vez a sufrir porque Marignan y Archibaldo se comieron la pizarra y Tormentoso cerró la jornada a $ 68.600, latigazo sin piedad. De todos modos, antes hubo los suficientes "fierros" como para que nadie sufriera demasiado. Porque, realmente, el césped se nutre de estas cosas, de Las Cibeles y de Tormentoso que inflen las cifras. Por números así cada día arrastra más gente...

EXITOSO DEBUT: SE IMPUSO A CLEMENTINO Y DIO $ 6.900

Jornada agobiante, poco público en las tribunas platenses pero a juzgar por el movimiento en las pizarras, medio mundo buscando refugio en las agencias. La prueba inicial de esta tarde fue para el debutante Bouillon Field, un visitante que borró del mapa, a Clementino y en 1'3/5 para el kilómetro, demostró que tiene cuerda para rato. Jugado en fija, pagó a ganador $ 6.900. A continuación, ofrecemos los resultados al cierre de la presente edición:

1ª Carrera — Premio MANIVELA — 1.000 Metros

(En esta carrera comenzó la Apuesta Doble)

CABALLO	JOCKEY	Nº	Gan.	Placé	Dividendo		Pag.
1 B.FIELD 55, V.Sabin		(9)	4191	424	6900	2300	— —
2 Clementino 55, J.Vaira		(13)	4514	825		2100	6400
3 Pierre 55, M.Bertorini		(11)	6178	533		2200	4700
4 S.Comentario 55, J.Borda		(1)	3210	430			9100
5 M.Yeye 55, R.Ballaccomo		(10)	639	494			45700
6 Rigantino 55, J. Aguirre		(2)	c/el 1				9100
7 Coronario 55, M. Sandoval		(5)	105	19			270400
8 Briano 55, R. Desvard		(7)	281	24			104000
9 Khol 55, O.Zapata		(4)	1096	148			26600
u Impuro 55, M.Villagra		(8)	969	29			30100
TOTALES			21183	2926			

No corrieron: Poco Trato (3), Clarry (6) y Motichampo (12).
LLAVE GANADORA 4-6: $ 12.400.
COMENZO LA APUESTA DOBLE: Total de vales: 5.329. Total del pozo: $ 36.770.100. Vales del ganador: 1.008. Cotización del vale: $ 36.480. Valor del enganche: $ 41.000.
Ganada por: 1 1/2 cpo. el 3º a 3/4 cpo. el 4º a 2 1/2 cpos. el 5º a 4 cpos. el 6º a 2 1/2 cpos. Tiempo: 1'3/5. Cuidador: R. Crosato. Caballeriza: Tori. El ganador es hijo de Bosworth Field y Lavolta. Edad: 2 años.

2ª Carrera — Premio QUE LA AGARREN — 1.000 Metros

(En esta carrera finalizó la Apuesta Doble)

CABALLO	JOCKEY	Nº	Gan.	Placé	Dividendo		Pag.
1 C.SOBERBIA 55, M.Cañedo		(3)	4801	325	5300	3200	— —
2 Calmaglass 55, J.Maciel		(5)	3774	220		3800	7400
3 Silver Body 55, V. Sabin		(6)	4414	256			6400
4 Desilusionada 55, E.Martínez		(8)	448	40			34800
5 Sun Vita 55, J. M. Fernández		(7)	2903	447			9700
6 Danielle 55, A. Pla		(2)	1835	106			15410
TOTALES			18479	1394			

No corrieron: Greenness (4), retirada y Timber Cup (1).
LLAVE GANADORA 2-4: $ 13.100.
FINALIZO LA APUESTA DOBLE: Vales del enganche: 1.417. Nuevo pozo: $ 76.850.030. Total del vales: 2.425. Vales de la ganadora: 469. Dividendo: $ 119.340. Vales a placé: 435. Dividendo: $ 32.160.
Ganada por: 1 1/2 cpo. la 3ª a 1/2 pzo. la 4ª a 1/2 cpo. la 5ª a 2 cpos. la 6ª a 1 cpo. (Bandera verde para el 2º puesto). Tiempo: 1'2/5. Cuidador: O. Ali. Caballeriza: Azul y Oro. La ganadora es hija de Yata Nahuel e Indian Queen. Edad: 2 años.
CANDIDATA DE CRONICA

3ª Carrera — Premio ARTURO A. BULLRICH Clasico — 1.200 Metros

CABALLO	JOCKEY	Nº	Gan.	Place	Dividendo		Pag.
1 R.REAL 56, J. Gutiérrez		(5)	16799	1898	2000	2000	— —
2 Distinctive 59 1/2 E. Liceri		(4)	3158	144		2000	13000
3 Tabilita 56, R.Balloccomo		(7)	444	68		2000	78800
4 Que la Agarren 59 1/2 L.Tiño		(1)	891	113			39000
5 Logística 59 1/2, J. Maciel		(3)	2587	144			13500
6 V.Habanita 56, R.A.Fernández		(2)	501	106			69000
7 Royalette 56 C.Sanguinetti		(8)	422	125			8000
u Norinel 56, M. Sarati		(6)	583	90			60000
TOTALES			25385	2388			

Corrieron todas.
LLAVE GANADORA 3-4 $ 3.700
Ganada por: 4 cpos. la 3ª a 4 cpos. la 4ª a 4 cpos. la 5ª 1 1/2 cpo. la 6ª a 2 cpos. Tiempo: 1'11"1/5. Cuidador: J. Espindola. Caballeriza: La Florida. La ganadora es hija de E. Real y Tres Reinas. Edad: 3 años.
CANDIDATA DE CRONICA

CITA A LAS 15.40

Horario Para el Domingo en Maroñas

MONTEVIDEO, 26 (Especial para CRONICA).— Ya tiene estructura definitiva la jornada internacional del próximo domingo en la pista de Maroñas. El programa se iniciará a las 13 y está previsto para las 15.40 el **"Gran Premio Asociación Latinoamericana de Jockeys Club"**, con una bolsa total de $ 300.000 dólares. Los caballos extranjeros arribaron en su totalidad y cada día se hace mayor la expectativa por lo que se ha dado en llamar el primer suceso del '81

Los competidores, kilos y jockeys son los siguientes: 1 **Hartung,** 60 dudoso; 2 **Dark Brown** 60 A. Boliño; 3 **Guadamil** 60 J. Tobar; 4 **Sunup** 60 M. Sarati; 5 **Ventureiro** 60 J. Mendes; 6 **Botón** 55 J. Gajardo; 7 **Grumpy** 55 M. González; 8 **Los Confines** 55 L. Núñez; 9 **Lotus** 55 W. Báez; 10 **Mountdrago** 55 R. Laitán; 11 **Pietro** 55 J. Vázquez; 12 **Regidor** 55 A. Pla.

Ahora, sólo resta esperar los ensayos finales, especialmente de los pingos extranjeros para ver su grado de adaptación

GUERRERO REPOSA

Por Seria Lesión, Perdió la Batalla

Es seria la lesión de **Guerrero.** Nos informó Luis Ferro que un problema en la pata fue causal del pobrísimo papel reciente del que venía ganando en serie y ha sido puesto bajo atención veterinaria. Demandará por lo menos tres meses su retorno a la actividad. Eso da una real magnitud del inconveniente.

● **Sateen** es otra que emigra. La linajuda galopeadora, que cumplió brillante campaña bajo la atención de Alfredo S. Castro, fue vendida para una caballeriza de Estados Unidos y no va a tardar en producirse el embarque.

●Volvieron a recrudecer las lesiones de **Pretencioso** que hizo una fugaz aparición por la pista de ensayos palermitana pero no pudo resistir el baile. Nuevamente el haras "Las Ortigas" es camino obligado del conflictuado galopeador que atiende José B. Irazusta.

SE VINO LA NOCHE PARA TELLECHEA

Drástica medida adoptó la Comisión de Carreras del hipódromo Argentino contra el aprendiz **Osvaldo Tellechea,** jinete del distanciado Brujomet con el que apeló al conocido recurso del "manotón" contra un colega. Por veinte reuniones tendrá que descansar y meditar sobre la actitud que puso en peligro la vida de otro profesional. Por supuesto, no pasó inadvertida para las autoridades, que procedieron con todo el rigor para evitar que esto se repita. Porque una victoria jamás justifica una desgracia...

Además, hubo sanciones menores para **Rubén Galloso,** (cuatro fechas) por no conservar su línea dirigiendo a Brioche; tres reuniones a **César García; Omar Ilarione; Héctor Barrera; Juan Maciel** y **Jorge Valdivieso** por molestias en los desarrollos; dos a **Juan Michelli** por no declarar los inconvenientes sufridos con Wences y dos a **Santos Mámoli,** por perder su línea dirigiendo a Signe. Si a esto le agregamos los catorce suspendidos por las autoridades sanisidrenses en la antevíspera... ¡la próxima semana van a faltar jockeys!

El Montero

HUYO RAPIDO DEL PARTIDOR

Bastante breve la actividad de cancha de esta mañana en el Argentino. Parece que se va a guardar toda la euforia para mañana porque solo seis partidas vieron nuestros cronometristas, con El Montero a la cabeza. Valen los 29"2/5 en vertiginosa huida del partidor. Veamos la totalidad del escueto parte:

(Pista auxiliar, normal)

EL MONTERO, P. Sahagián, 29"2/5 desde los partidores; BRIGANTE, R. Ausili, 800 en 50"2/5 en la tercera pista; LA FLOR, I. Vilte, 800 en 51"4/5; MARTIN DE, C.H.Gómez, 500 en 29"4/5 desde los partidores; NAVIDAR FERTIL, M. Planas, 500 en 30" desde los partidores; FUN, I. Vilte, 500 en 30" desde los partidores.

ACLARACIONES

Violetera (3ª carrera el Nº 1) y **Le Bambole** (8ª carrera el Nº 3), dos nombres para tener en cuenta en la reunión de mañana. Porque sus cuidadores no quieren ruidos molestos y se ponen a cubierto con la aclaración respectiva. Cualquiera de los dos paga grande y no conviene olvidarlos.

HIPODROMO DE SAN ISIDRO

COMPETIDORES Y MONTAS PARA EL SABADO

1ª CARRERA — A las 16.15
Pr. Gulf Stream - 1.000 Mts
(Imperfecta y Trifecta)
1 Westuche 55, A. Liceri
2 Trazada 55, J. Maciel
3 Hilacona Rubia 55, J. Repiso
4 Bankala 55, V. Sanguinetti
4aKizara 55, J. Abregú
5 Banana Tel 55, H. Libré
6 Kacorsa 55, R. Sosa
7 Cherry Miss 55, J. Valdivieso
8 P. Deborah 55, R. Galloso
9 Farnesia 55, F. Gaitán
10 Cie Adriana 55, A. Cervantes
11 Paradigmática 55, R. Ferreira

2ª CARRERA — A las 16.50
Pr. Fox Cub - 1.200 Mts.
(Exacta y Trifecta)
1 Man's Rise 56, J. Figueroa
2 Risa Gold 56, C. Sanguinetti
3 Star India 56, E. Martínez
4 Sure Grain 56, J. Vaira
5 Digit 56, O.Zapata
6 Real Alborada 56, A.Juárez
7 Man's Queen 56, I.Gorrais
8 Angel Flower 56, J.Maciel
9 Sinsola 56, M.Lezcano
10 Mezieres 56, V.Sanguinetti

3ª CARRERA — A las 17.25
Pr. Filón - 1.000 Mts.
(Exacta y Trifecta)
1 Telegrilla 55, E.Tasende
2 Malcriada 55, H.Blanco
3 Aricina 55, V.Sabin
4 Hekalba 55, A.Tarraño
5 Castalia 55, M.Bertorini
6 Engrupida 55, J.Valdivieso
6aHostess 55, F.Gaitán
7 Macrota 55, J. Batruni
8 Sanple Prel 55, Ollarione
9 Cedilia 55, J.Maciel
10 Super Bandida 55, E.Martínez
11 Wonderer 55, W.Marcovecchio

4ª CARRERA — A las 18
Pr. Fallow - 1.200 Mts.
(Imperfecta y Trifecta)
1 Doña Flor 56, V.Sanguinetti
2 Piba Sola 56; J.Batruni
3 Flotilla 56, D.Suárez
4 Venus 56, P.Molina
5 Siringa 56, N.Schneider
6 Synphonie 56, R.Rossi
7 Sagitariana 56, J.Valdivieso
8 Navidad Fatal 56, M.Planes
9 Damsay 56, J.Abregú
10 Magarsis 56, R.Ricoy
11 Princess Krill 56, M.Rodríguez

5ª CARRERA — A las 18.35
Pr. Farmer - 1.000 Mts.
(Exacta y Trifecta)
1 New Belle 54, O.Labanca
2 Aring 57, R.Galloso
3 Sutil 57, N.Mezzotero
4 Lady Storm 57, J.Maciel
5 Dexedrina 57, V.Sabin
6 Landora 57, C.Giussi
7 Birsach 57, R.Barrueco
8 Zumampa 57, P.Garnica
9 The Babe 54, V.Sanguinetti
10 Maridette 57, R.Cabrera

6ª CARRERA — A las 19.10
Pr. Caballeriza Palermo - 1.400 Mts.
(Imperfecta y Trifecta)
1 El Salvador 53, O.Telechea
2 Santo 53, E.Martínez
3 Blumenau 53, J.Bretón
4 Donato 53, S.Videla
5 Austerlitz 53, J.Jarcovsky
6 Comedy 56, R.Rossi
7 El Pua 53, J.Abregú
8 Sin Alivio 53, P.Molina
9 Amstel 56, M.López
10 Flier 56, J.Valdivieso

7ª CARRERA — A las 19.45
Clas. R. y E. Fernández Guerrico - 1.600 Mts.
(Exacta y Trifecta)
1 Brillant 55, J.Repiso
1aSierra Alba 55, C.Cáceres
2 La Primera Niña 59½, J.Valdivieso
3 Siberia 59½, R.Galloso
4 La Amanda 59½, V.Sanguinetti
5 Sibaritante 59½, M.Lezcano
6 Altivante 55, C.Pezoa
7 Conda 55, J.Maciel

8ª CARRERA — A las 20.20
Pr. Haras Argentino - 2.000 Mts.
(Exacta y Trifecta)
1 Krompezzi 56, G.Rizzi
2 Gaurke 56, E.Liceri
3 Jugueteante 56, J.Bretón
3aKurt 56, J.Pezoa
4 Icarios 56, J.Michelli
5 Longdon 56, A.Etchart
6 Cinq Mars 56, O.Mansilla
7 Thrym 56, N.Mezzotero
7aVilameñe 56, R.Rossi
8 Signante 56, M.Lezcano
9 Kumocomone 56, D.Vidal

9ª CARRERA — A las 21
Pr. Idle Hour - 1.600 Mts.
(Imperfecta y Trifecta)
1 Olygia 56, H.Blanco
2 Sublevada 56, R.Rossi
3 Acetona 56, C.Pezoa
4 Fuengirola 56, D.Verón
5 Querubante 56, O.Mansilla
6 Afrodita 56, P.Sahagian
7 Guadarrama 56, M.Lezcano
8 Sweet Ginger 56, J.Repiso
9 Gersana 56, P.Molina
10 Franka 56, V.Sanguinetti
11 Very Simple 56, O.Domínguez
12 Ajena 56, O.Merlo

10ª CARRERA — A las 21.40
Pr. Full Sail - 1.400 Mts.
(Imperfecta y Trifecta)
1 Amenábar 56, M.Cañedo
2 Lex Bronz 56, E.Martínez
3 Futuró Bluff 56, R.Galloso
4 Reveche 56, P.Rodríguez
5 Cobrador Bluff 56, M.López
6 Tomas Beto 56, R.Comas
7 Cupay 56, J.Abregú
8 Tamanaco 56, A.Etchart
8aTrinpal 56, C.Gómez
9 El Eduar 56, C.Pezoa
10 Clasic Wood 56, V.Sanguinetti
10aTable Hue 56, M.Escagües
11 Phill 56, V.Aguirre
12 Martin Rock 56, J.Maciel
13 El Reinado 56, D.Vidal
14 Ver Crack 56, J.Valdivieso

11ª Carrera — A las 22.20
Pr. Dancing Moss - 2.000 Mts.
(Exacta y Trifecta)
1 Lucky Potín 57, H.Capano
2 El Punto 57, M.Sarati
3 Sky Man 57, A.Etchart
4 Sin Romance 57, A.Tarraño
5 Toast 57, H.Artigas
6 Zodiac 57, J.Figueroa
7 Zarate 57, J.Núñez
8 El Pajar 57, O.Labanca
9 Ganges 57, C.Pezoa
10 Wild Flower 57, J Valdivieso
11 Facazo 57, M.Escagües
12 New Figure 57, H.Libré
13 Faithful 57, V.Sanguinetti

4ª Carrera — 1.300 Mts.

HIPODROMO DE LA PLATA

	MARCADOR	GANADOR	PLACE
1º	5	8.000	2.700
2º	15		3.100
3º	1		2.500
4º	7		3.100
LLAVE	2 6		29.300

1 E.Day 57, M.Cañedo
2 R.Prix 54, R.Desvard
3 Tchorgina 57, C.Cepeda
4 B.Impulsiva 55, no corrió
5 O.Copa 50, M.Rodríguez
6 Kira 53, J.Azamor
7 Unborn 53, R.Medina
8 Teregova 50, R.Moli
9 N.Romana 57, R.Tavella
10 Ubi 57, H.Olivera
11 Esmaltadora 50, M.Planas
12 B.Purreta 57, R.Zalazar
13 Chocolatita 55, L.Romero
14 Behasque 57, C.Montenegro
15 C.Incaica 57, J.Corso
16 M.Cecilia 54, no corrió
17 L.Valse 53, P.Juri

GREGORI KING DIO EL ALERTA

En dos canchas, el reloj sacó... ¡tres fijas! Inmediatas las de Gregori King, que se tirará contra Dr. Ray a favor de su notable partida de 35" en el opuesto sanisidrense y la de Conda, lista a seguir la serie con los 48"4/5 que marcó en la auxiliar húmeda platense. Y "futurista" la de Mr. Perrins que para la fiesta grande del 8 de marzo de los eucaliptos, floreó en 2'42" sin que Triviño apriete el acelerador.

Apenas Pasable

Tarde (y gran porción de la noche) en el hipódromo Argentino para vivir nueve turnos, entre las 17.30 y las 22.30, que resultan "apenas digeribles" y sin cambiar en esa constante de flojedad que anda acosando hace un tiempito a la vieja arena de tantas glorias. Pero... ¡hay carreras! Y con eso les alcanza a los aficionados. Lástima que la Apuesta Doble no sigue su ordenamiento normal (recién arranca en la segunda carrera) porque hay un doblete inicial como para pensar que a moneditas... ¡da para jugar todo el día! Comenzando con **Caolín**, que pasó el difícil examen de debutar en la larga con una derrota a 1 cuerpo de Blue Flag en 2'4"2 5. Agrega la prosecución de su entrenamiento con cien puntos. Como para olvidarse del lote.

Y enseguida, **Banca**, que está saltando porque los cuatro menos del pibe Moli y la derrota al pescuezo de Dhariela en 1'37"4/5 dan a la pensionista de Jurnet perfil de fija del día. Buen floreo de 1'59" en la arena sanisidrense y con estos dos nombres... ¡a manejarse con toda confianza!

Banca y uno de esos impactos en la arena que marcaron una millera de clase. Viene de perder pero las puertas del desquite se le abren de par en par.

PROGRAMA COMPLETO PARA MAÑANA EN EL HIPODROMO ARGENTINO

1ª CARRERA — Pr. ZAIDA - 2.000 Mts. — A las 17.30
(APUESTAS A GANADOR, PLACE Y LLAVES)

4 ULT. PERF.	ANOTADOS	JOCKEY	c/k. PADRE-MADRE	CUIDADOR	ULTIMA ACTUACION	JOCKEY	KL	COTIZACIONES			Tiempo	Hip. Pta.	Fecha
3A 4A 0S 0S	1 TOP FLIGHT	M.Lezcano	3/56 Pronto-Volantinera	M.Gervasoni	3º a 3 cpos. de B. Beau 53	M.Lezcano	56	2.255	en	26.652	1'49"4/5	Arg.n.	3/3
4A 0A 0A —	2 MALPISO	H.Libré	3/56 Atronador-Maraviglia	H.Casalotti	4º a 6 cpos. de Blue Flag 56	R.Sosa	56	253	en	19.976	2' 4"2/5	Arg.n.	21/3
2L 0A 3A 0S	3 SHOP	R.Galloso	3/56 Unánime-Shopping	V.Parisi	2º a 4 cpos. de Baquemon 56	E.Martínez	53	4.444	en	34.106	2' 8"1/5	L.P.n.	22/2
2A — — —	4 CAOLIN	C.Pezoa	3/56 Climber-Cara e Piedra	J.Gamboggi	2º a 1 cpo. de B. Flag 56	V.Centeno	56	2.805	en	18.976	2' 4"2/5	Arg.n.	31/3
5S 5S 5L 0S	5 EL PAMPERITO	I.Gorrais	3/56 Viento-Rubio-Rulita	H.Martínez	5º a 11 cpos. de Sacrílego 52	I.Gorrais	56	4.014	en	342.101	2' 1"2/5	S.I.n.	11/3
5A 4A 0S 5A	6 LAUDA BLUFF	R.Ferreira	3/56 Snow Bluff-Langosta	J.Ojeda	5º a 12 cpos. de Blue Flag 56	H.Libré	56	3.989	en	19.976	2' 4"2/5	Arg.n.	21/3
2S 2S 3S 0L	7 JUAN AREQUERO	M.López-3	3/56 Medium-Arruzafa	C.Monina	2º a ½ cpo. de Sacrílego 52	M.López	53	39.863	en	342.101	2' 1"2/5	S.I.n.	11/3
0S 3A 5S —	8 PEBETE	M.Sarati	3/56 Bois-Ojos Grises	J.Rodas	16º a vs. cpos. de Kurt-F. Moon 56	J.Oural	56	12.167	en	372.235	1'50"4/5	S.I.n.	19/2

Llave Nº 1: 1 T.Flight — Llave Nº 2: 2 Malpiso — Llave Nº 3: 3 Shop, 5 El Pamperito — Llave Nº 4: 4 Caolin — Llave Nº 5: 6 L.Bluff, 8 Pebete — 7 J.Arequero

Candid.: CAOLIN (4) — Enem.: Juan Arequero (7) — Sport: Top Flight (1)

2ª CARRERA — Pr. SYBIL (comienza 1ª apuesta doble: $ 10.000) - 1.800 Mts. — A las 18
(APUESTAS A GANADOR, PLACE Y LLAVES)

2A 0A 6L 4A	1 BANCA	R.Moli-4	4/57 Snow Tiger-Baza	J.Jurnet	2º al pzo. de Dhariela 53	R.Rossi	54	2.842	en	54.388	1'37"4/5	Arg.h.	1/2
1A 2S 0A 4S	2 CIMARRONA	P.Sahagian	4/57 Mon Espoir-La Pampa	R.Pellegatta	1º por ¾ cpo. a Lacimia 53	P.Sahagian	57	3.889	en	18.591	2' 4"3/5	Arg.n.	18/1
0L 3L 0L 5L	3 PAMPAZUL	J.Sanchez-3	4/57 Embustero-Tala Pampa	H.Luraschi	8º a 4½ cpos. de M. Silvina 57	C.Montenegro	57	1.705	en	53.289	1'50"2/5	L.P.n.	19/2
0L 6A 5S 4L	4 STUKI	R.Zalazar	4/57 Snow Trail-Bienvenida	E.Génova	6º a 5½ cpos. de M. Silvina 57	R.Zalazar	57	3.999	en	52.289	1'50"2/5	L.P.n.	19/2
0A 0S — —	5 BIBELOT	M.Planas-4	4/57 Stolen Glory-Bariana	O.Matteucci	12º a vs. cpos. de Anne 57	M.Planas	53	1.204	en	49.552	1'13"3/5	Arg.n.	22/2
4L 1A 4L 4L	6 KOQUETONA	C.Sanguinetti	4/57 Princeling-Kibisca	J.Corte	4º a 2 cpos. de M. Silvina 57	C.Sanguinetti	57	8.020	en	52.289	1'50"2/5	L.P.n.	19/2
3S 4A 1A 4A	7 PETITE PERLE	J.Valdivieso	4/57 Broken Penny-Solar Beacon	L.Florio	3º a 3 cpos. de Aclara Cuá 57	P.Molina	55	19.746	en	250.237	1'38"	S.I.n.	14/2
0L 0S 0A 0S	8 MACROANTICA	R.Rossi-3	4/57 Macro-Semántica	M.Martínez	11º a 8½ cpos. de M. Silvina 57	V.Sabin	57	2.233	en	52.289	1'50"2/5	L.P.n.	19/2

Llave Nº 1: 1 Banca — Llave Nº 2: 2 Cimarrona — Llave Nº 3: 3 Pampazul, 8 Macroantica — Llave Nº 4: 4 Stuki, 5 Bibelot — Llave Nº 5: 6 Koquetona — Llave Nº 6: 7 P.Perle

Candid.: BANCA (1) — Enem.: Koquetona (6) — Sport: Cimarrona (2)

3ª CARRERA — Pr. LYDA (finaliza 1ª apuesta doble) - 1.600 Mts. — A las 18.30
(APUESTAS A GANADOR, LLAVES Y ENGANCHE)

0S 0S — —	1 VIOLETERA	H.Artigas	3/56 Four Fingers-La Amaya	P.Artigas	7ª a 15½ cpos. de N. Frutal 56	N.Zannuccoli	52	1.732	en	182.396	1'36"2/5	S.I.h.	18/2
3A 0A — —	2 NEW GALLEY	R.Almirón-4	3/56 Gallión-New Attack	J.Gamboggi	3º a ½ cpo. de Gersana 56	C.Pezoa	56	1.817	en	26.735	1'26"	Arg.n.	13/2
— — — —	3 SEDIENTA BLUFF	V.Sanguinetti	3/56 Snow Bluff-Signa	E.Ferro	Debuta	—		—		—	—		
— — — —	4 LAGUNA BLANCA	J.Jarcovsky	3/56 Dart Board-Snow Lake	J.Penna	Debuta	—		—		—	—		
0S 0A 3A 1A	5 LUNA CUYANA	E.Lieeri	3/56 Selenio-Placlla	N.Caballero	7º a 15 cpos. de Garanda 56	E.Lieeri	56	9.157	en	115.864	1'24"	S.I.n.	20/2
6A — — —	6 PEÑAFLORIDA	C.Pezoa	3/56 Pronto-Borja	J.Etchechoury	6º a 13 cpos. de Vim 53	C.Pezoa	56	936	en	30.678	1'25"	Arg.p.	13/12
6S — — —	7 IOWA	M.Lezcano	3/56 Ex-Libris-Esbeltez	M.Gervasoni	6º a 10½ cpos. de Torajima 54	M.Lezcano	56	43.168	en	234.998	1'25"4/5	S.I.h.	8/2
5A 0S — —	8 LA BARRANCA	A.Etchart	3/56 El Abra-Snow Cottage	F.Hilarrachea	5º a 16 cpos. de B. Tenida 56	C.Pezoa	56	2.635	en	22.508	1'51"1/5	Arg.n.	21/3
0A — — —	9 GRAN NENA	M.Sarati	3/56 Gran Secreto-Turbadora	J.Varela	7º a vs. cpos. de Caledonia 56	M.Sarati	56	2.318	en	19.833	2' 4"2/5	Arg.n.	27/12
0A 3A 5A 0A	10 LA FLOR	I.Vilte-2	3/56 El Balazo-Alacuá	R.Uzin	8ª a 3½ cpos. de Falsilla 56	J.Benítez	53	2.546	en	80.706	1'14"	Arg.n.	22/2

Llave Nº 1: 1 Violetera, 5 L.Cuyana — Llave Nº 2: 2 N.Galley, 9 G.Nena — Llave Nº 3: 3 S.Bluff — Llave Nº 4: 4 L.Blanca — Llave Nº 5: 6 Peñaflorida, 7 Iowa — Llave Nº 6: 8 La Barranca, 10 La Flor

Candid.: SEDIENTA BLUFF (3) — Enem.: Laguna Blanca (4) — Sport: Peñaflorida (6)

4ª CARRERA — Pr. NOE (comienza 2ª apuesta doble: $ 10.000) - 2.000 Mts. — A las 19.5
(APUESTAS A GANADOR, PLACE Y LLAVES)

2L 0S 6S 0L	1 WILLI	A.Medina-4	5/57 Fiacre II-Con Gatera	L.Padró	2º a ½ cab. de F. Glean 56	A.Medina	56	2.809	en	28.216	2'10"3/5	L.P.n.	7/2
5S 2A 4A 0S	2 NANTWO	M.Mercau-3	5/57 Tillman-Mantucker	J.Ada	5º a 5 cpos. de Figallo 53	M.Mercau	54	35.945	en	243.372	2' 6"	S.I.n.	14/2
0S 2A 2L 4L	3 CARO PABLO	D.Dominguez-2	5/57 Paolo-Cara Lety	J.B.Zungaray	8º a 14½ cpos. de Figallo 53	R.Ramallo	53	27.976	en	243.372	2' 6"4/5	S.I.n.	14/2
6S 0L 0A 0S	4 AMANT	O.Tévez	6/57 Dart Board-Infiniment	O.Rodríguez	6º a 7 cpos. de Figallo 53	O.Tévez	57	7.444	en	243.372	2' 6"4/5	S.I.n.	14/2
2S 5A 5A 6L	5 ROMAFULGO	H.Blanco-3	6/57 Romanesco-Fulgora	E.Romero	2º a 3 cpos. de Figallo 53	H.Blanco	54	2.891	en	243.372	2'6"4/5	S.I.n.	14/2
0S 0S 0L 0S	6 GALAYS	L.Triviño	5/57 Snow Glass-Miss Pigalle	J.Correa	11º a vs. cpos. de Maquis 56	R.Galloso	56	1.877	en	381.987	1'21"4/5	S.I.n.	23/1
0S 0L 1S 3S	7 ARDUO SI	J.Juárez	5/57 Arduo-Palmeada	E.Mercado	9º a 14 cpos. de Figallo 53	J.Azamor	53	26.474	en	243.372	2' 6"4/5	S.I.n.	14/2
0A 2A 0A 6A	8 ETALON OR	V.Sabin	7/57 Mark Royal-Sixpence	H.Maduri	9º a 10 cpos. de T. Viejo 56	J.Montes	56	2.536	en	53.785	2' 3"	Arg.n.	19/2

Llave Nº 1: 1 Willi — Llave Nº 2: 2 Nantwo — Llave Nº 3: 3 C.Pablo — Llave Nº 4: 4 Amant — Llave Nº 5: 5 Romafulgo, 6 Galays — Llave Nº 6: 7 A.S., 8 E.O.

Candid.: ROMAFULGO (5) — Enem.: Nantwo (2) — Sport: Willi (1)

5ª CARRERA — Pr. PARTICULA Handicap (finaliza 2ª apuesta doble) - 1.000 Mts. — A las 19.40
(APUESTAS A GANADOR, LLAVES Y ENGANCHE)

3A 1A 6A 2A	1 BEQUECHUMBO	J.Ojeda	4/53 1/2 Beque-Chingar	W.Zancanaro	3º a 2½ cpos. de D. Advocate 56	C.Capdevila	51	4.003	en	52.406	1' 3"2/5	Arg.n.	15/2
0S 1L 3S 4A	2 GREGORI KING	V.Sanguinetti	3/57 E.King-P.Atenea	A.Giovanetti	9º a 10 cpos. de Osorno 55	N.Bortule	55	3.031	en	528.639	54"	S.I.n.	14/12
— — — —	3 CAR-MUSS	V.Valdivieso	3/54 C.Imp-Batidera	G.Ghiglioti	Actuó en Gualeguaychú	—		—		—	—		
0S 0A 3S —	4 SICEKON	M.Planas	4/48 1/2 Tricheur-High Ness	O.Matteucci	8º a vs. cpos. de Badoleon 56	M.Planas	51	3.183	en	238.951	1'36"	S.I.h.	18/2
2A 1S 1A 2A	5 QUE GALANA	V.Centeno	4/51 1/2 M.Money-G.Fogata	A.Corso	2º a 2½ cpos. de Diplomada 56	V.Centeno	59	1.771	en	15.140	57"4/5	Arg.n.	7/2
4S 5S 1S 2S	6 KING CHARLES	H.Libré	3/54 1/2 Flintham-G.Queen	J.Ojeda	4º a 6½ cpos.-de Osorno 56	H.Libré	56	3.496	en	36.708	54"4/5	S.I.n.	20/2
4S 4L 1S 3S	7 PINOT	XX	3/48 1/2 In Rhythm-Poucette	R.Barraza	4º a 6 cpos. de T. Park 56	V.Aguirre	50	6.612	en	351.198	55"3/5	S.I.n.	17/1
4S 2A 3A 5S	8 DR. RAY	M.Sarati	3/54 1/2 C.Doctor-Ravena	R.Surachi	4º a 2 cpos. de Osorno 60	S.Craido	56	74.973	en	278.327	56"4/5	S.I.n.	23/1

Llave Nº 1: 1 Bequechumbo — Llave Nº 2: 2 G.King — Llave Nº 3: 3 C.Muss, 6 K.Charles — Llave Nº 4: 4 Sicekon, 7 Pinot — Llave Nº 5: 5 Q.Galana — Llave Nº 6: 8 Dr. Ray

Candid.: DR. RAY (8) — Enem.: King Charles (6) — Sport: Bequechumbo (1)

6ª CARRERA — Pr. PORRAZO (comienza 3ª apuesta doble; $ 10.000) - 1.100 Mts. — A las 20.20
(APUESTAS A GANADOR, PLACE Y LLAVES)

2L 1L 0L 2L	1 VELEIDOSO	J.Romero-4	3/56 Vitaven-Niobrara	E.Maver	2º a 1½ cpo. de Moflete 56	J.Romero	52	11.600	en	66.220	59"3/5	L.P.p.	12/2
2A 4L 2L 0A	2 QUEEN	A.Tarrano-3	3/53 Rigoló-Female	A.Haim	2º a 1½ cpo. de Criminóloga 56	A.Tarrano	50	10.302	en	71.473	58"	Arg.n.	4/2
1A 2S 3A 6A	3 MARTIN DE	C.Pezoa	3/53 Dairy-Sunchalera	F.Hilarrachea	1º por 2½ cpos. a S. Dreams 50	C.Pezoa	56	4.750	en	58.215	1'38"1/5	Arg.n.	16/1
6L 4L 5L 5L	4 STORM PUB	C.Cáceres	3/56 Pappe II-Templadushka	A.Alacina	6º a 8 cpos. de Moflete 56	D.Dominguez	54	3.555	en	66.220	59"3/5	L.P.p.	12/2
4S 3A 0A 1A	5 EL MONTERO	P.Sahagian	3/56 Atlas-Snow Sleep	R.Pellegatta	4º a 3 cpos. de Con Otelo 56	P.Sahagian	56	94.793	en	449.681	1'21"	S.I.n.	8/12
0A 3A 1A 2A	6 GOOD POWER	S.Videla-3	3/53 Seat of Power-Good Speed	M.Gervasoni	7º a 8½ cpos. de Sender 56	M.Lezcano	56	4.818	en	44.429	1'24"2/5	Arg.n.	30/1
5S 0A 4A 1A	7 DR. PANGARITO	J.Figueroa	3/53 Country Doctor-Tisha	S.Vega	5º a 1½ cpo. de Saltburn 52	J.Figueroa	56	13.590	en	319.010	56"2/5	S.I.n.	20/2
6A 0S 5A 2A	8 HILARANTE	J.Jarcovsky	3/53 Practicante-Honey Suckle	I.Galván	6º a 7 cpos. de Sender 56	J.Aivis	56	4.165	en	44.429	1'24"2/5	Arg.n.	30/1
0A 5S 0A 2L	9 TIRANO	J.Núñez-2	3/53 Benissimo-Taffi	E.Romero	14º a vs. cpos. de Newly 56	J.Núñez	50	3.372	en	71.376	1'36"1/5	Arg.h.	30/11

Llave Nº 1: 1 Veleidoso — Llave Nº 2: 2 Queen, 7 Dr. Pangarito — Llave Nº 3: 3 Martín De — Llave Nº 4: 4 S.Pub, 8 Hilarante — Llave Nº 5: 5 El Montero — Llave Nº 6: 6 G.Power, 9 Tirano

Candid.: EL MONTERO (5) — Enem.: Queen (2) — Sport: Good Power (6)

7ª CARRERA — Pr. ONTARIO (finaliza 3ª apuesta doble) - 1.400 Mts. — A las 21
(APUESTAS A GANADOR, LLAVES Y ENGANCHE)

0L 0L 0L 1L	1 WORLD GLORY	C.Giussi-3	4/57 Broken Penny-Lady Dancer	R.Camacho	10ª a vs. cpos. de V.Rincón 54	E.Olguín	57	448	en	50.548	2'15"2/5	L.P.n.	3/1
0S — — —	2 SIN BARBA	J.Araya	4/57 Cori Este-Totorita	H.Rodríguez	11º a 7 cpos. de Ossinho 57	J.Araya	57	4.611	en	357.456	58"1/5	S.I.n.	14/2
0S 0S 0S 0S	3 VASRULING	M.Lopez-3	4/57 Ruling-La Vasconia	E.Cassaigne	7º a 5 cpos. de Rimington 56	M.López	54	11.574	en	235.526	1'23"2/5	S.I.n.	18/2
3S 3S 0L 1L	4 PATRONAL	J.Vaira-3	4/57 Preferido-Encha	A.Saavedra	3º a 1½ cpo. de Ossinho 57	J.Vaira	55	33.088	en	357.456	58"1/5	S.I.n.	14/2
0S 1A 5S 0S	5 QUIZ	C.Gonzalez	4/57 Princeling-Quillarca	R.Pereyra	8º a 7½ cpos. de Rimington 56	O.Gonzalez	50	3.948	en	235.526	1'23"2/5	S.I.n.	18/2
5S 0S 3S 3S	6 TORNADO BLUFF	C.Cáceres	4/57 Snow Bluff-Tu Esperanza	J.Calistro	5º a 2½ cpos. de Rimington 56	C.Cáceres	56	48.074	en	235.526	1'23"2/5	S.I.n.	18/2
4A 0A 6S 1S	7 ARISTOS	J.Viola-3	4/57 Four Fingers-Arizona Girl	J.Etchechoury	4º a 4 cpos. de S.Histórico 56	J.Viola	50	3.411	en	32.958	1'25"	Arg.h.	1/2
1A 3A 2A 0A	8 ASPERITE	H.Libré	4/57 Afinite-Lula Grass	H.Casalotti	1º por el pozo a Vais Vienes 54	R.Sosa	57	3.028	en	36.946	1'26"3/5	Arg.n.	7/2
1L 0S 0A 0S	9 SANGUITO	L.Zárate-2	4/57 Sheet Anchor-Lancherita	P.Marchand	1º por 5 cpos. a B. Moro 56	L.Zarate	56	2.237	en	118.294	1'49"1/5	L.P.p.	19/11
0A 0A 4A 0S	10 TAN NEGRO	J.Montes	4/57 Taurudun-Cattish	J.Camoretti	7º a 10 cpos. de T.Boy 56	J.Montes	56	2.158	en	56.343	1'38"1/5	Arg.n.	23/12
0L 4L 0L 0L	11 POKER FACE	L.Triviño	4/57 Society II-Pastilla	M.Arismendi	10º a vs cpos. de El Chulo 55	O.Telechea	53	2.659	en	78.070	1'8"2/5	L.P.p.	6/2
0A 1A 0A 5A	12 BOY FIGHTER	H.Artigas	4/57 Hard Fighter-Penny Red	M.Faró	7º a 10 cpos. de Snopeante 56	J.Batruni	56	1.526	en	30.492	2'6"	Arg.n.	13/2

Llave Nº 1: 1 W.Glory, 9 Sanguito — Llave Nº 2: 2 S.Barba, 6 T.Bluff — Llave Nº 3: 3 Vasruling, 8 Asperite — Llave Nº 4: 4 Patronal, 11 P.Face — Llave Nº 5: 5 Quiz, 10 T.Negro — Llave Nº 6: 7 Aristos, 12 B.Fighter

Candid.: PATRONAL (4) — Enem.: Aristos (7) — Sport: Boy Fighter (12)

DR. RAY, A PUNTA DE BISTURI

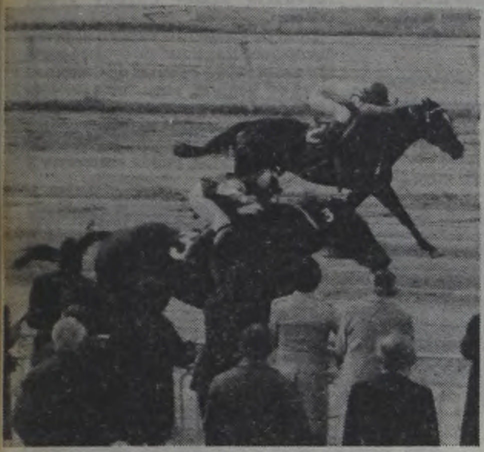

Neto predominio es el de Dr. Ray en el handicap del Argentino mañana. Lo veran en el partidor ¡y chau!

Handicap de veloces es el número central de la reunión palermitana de mañana. Ubicado en el quinto turno, con kilos ascendentes "picando" de 48 y con dos generaciones en el partidor, mucho afile en el reloj y varios escollos para **Dr. Ray**, a no dudarlo, el favorito de la competencia. Porque a sus antecedentes, a ese andar brillante y permanente en el reloj, el hijo de Country Doctor une su colocación justo en el medio hablando de kilos.

Y con 54½, lo vemos escapar por el andarivel exterior haciendo valer encontrones como el del 4° de Osorno en

• *Liviano y Veloz*

56"24 en el césped, la derrota nada menos que ante Villares en 56"3/5, un 3° de la flor y nata de la corta (Villares-Diadoca) a poco más de tres cuerpos en 1'3"3/5. Evidentemente, anduvo en bailes mucho más difíciles y no es de los que aflojan en el reloj: 1'1" en la arena sanisidrense, 35" a medio correr. De manera tal que ese éxito por el que viene bregando desde hace tanto tiempo, debe llegar sin ninguna discusión. Le damos nuestro voto porque no hace falta pensarla mucho. . .

Además, sus rivales no parecen aptos para cortar el predominio del pensionista de Sarachi, aun cuando King Charles venga de un 4° a casi siete cuerpos de Osorno en 54"49 o **Bequechumbo** aporte también pocos kilos, pretensiones de cuadrero y victorias como las que logró ante Saint Lo en 58"2/5, para luego (cuando la categoría se embraveció) finalizar 3° de Devil's Advocate.

De todos modos, cartilla y reloj obligan a suponer que **Dr. Ray** hará una "visita de médico" y en un minuto, se llevará toda la plata en juego. . .

PRONOSTICOS DE NUESTROS CRONOMETRISTAS Y DE PUBLICACIONES

Nombre	1ª Carrera	2ª Carrera	3ª Carrera	4ª Carrera	5ª Carrera	6ª Carrera	7ª Carrera	8ª Carrera	9ª Carrera
CRONICA	Caolin	Banca	S.Bluff	Romafulgo	Dr. Ray	El Montero	Patronal	S.Daisy	Caipiriña
D'Arezzo	J.Arequero	Banca	S.Bluff	Romafulgo	Dr. Ray	El Montero	Aristos	S.Daisy	Caipiriña
May	J.Arequero	Banca	Peñaflorida	Nantwo	Dr. Ray	El Montero	Aristos	Arabie	Caipiriña
Américo	J.Arequero	Banca	Iowa	Nantwo	Dr. Ray	El Montero	Aristos	Arabie	Subterránea
Argañaraz	Caolin	Koquetona	S.Bluff	Romafulgo	Bequechumbo	El Montero	Aristos	Arabie	Fun
Palermo	J.Arequero	Banca	Peñaflorida	Romafulgo	Dr. Ray	El Montero	Aristos	S.Daisy	Caipiriña

HIPODROMO ARGENTINO

COMPETIDORES Y MONTAS PARA EL DOMINGO

1ª CARRERA — A las 15.30
Pr. Noria 1.400 Mts.
(Comienza 1ª Apuesta Doble)
1 Hiji 57, J. Núñez
2 Cristalera 57, S. Videla
3 Halbmond 57, D. Chávez
4 Burnham 57, O. Merlo
5 Gran Silueta 57, G. Rizzi
6 Nova 57, A. Ramos
7 Sue 57, E. Martínez

2ª CARRERA — A las 16
Pr. Hellas 1.100 Mts.
(Finaliza 1ª Apuesta Doble)
1 El Caronero 55, A. Etchart
2 Black Label 55, H. Artigas
3 Atorrante 55, C. Pezoa
4 Garden King 55, I. Guimaraes
5 Water Full 55, I. Vilte
6 Zorro Bar 55, M. Bertorini
7 Arapey 55, A. Tarraño
8 Sellout 55, C. Montenegro
9 Westline 55, R. Rossi
10 Snow Amour 55, J. Gómez
11 Polux 55, H. Libre
12 Silbando 55, J. Figueroa
13 El Expreso 55, J. Repiso
14 Mito Rojo 55, V. Sanguinetti

3ª CARRERA — A las 16.30
Pr. Platería 2.000 Mts.
(Comienza 2ª Apuesta Doble)
1 Pilumina 51½, J. L. Fernandez
2 E. Cóndor 51, A. Giannino
3 Lumiere 51½, R. Rossi
4 Cupe Quick 51½, H. Costantino
5 Azarosa 54, A. Roldán
6 Greek Warrior 57, H. Correa
7 Tranca Bluff 54, H. Libre

4ª CARRERA — A las 17.10
Pr. Stratty 1.400 Mts.
(Finaliza 2ª Apuesta Doble)
1 Siderius 57, J. Núñez
2 V. Parejo 57, R. Latorre
3 Incapas 57, A. Maugeri
4 Vareador 57, D. Verón
5 Lannion 57, O. Labanca
6 Eurre Fire 57, C. Labeque
7 Don Riesgo 57, A. Etchart
8 Acetato 57, H. Prieto
9 Muchango 57, R. Siniani
10 Exellentissimo 57, M. Abregú
11 First Fighter 57, H. Artigas

5ª CARRERA — A las 17.40
Pr. Criadores 2.500 Mts.
1 Farrad Top 54½ V. Centeno
2 Frau Daruma 54½, J. Figueroa
3 Caledonia 54½, J. Valdivieso
4 La Bettina 54½, O. Dominguez
5 Lindísima 54½, O. Ilarione
6 Pan Ku 54½, V. Sanguinetti

6ª CARRERA — A las 18.20
Pr. Fairly 1.200 Mts.
(Comienza 3ª Apuesta Doble)
1 F. Claire 54, C. Vega
2 Marronita 54, H. Tocci
3 Cuchipanoa 54, R. Latorre
4 M. Pólvora 57, C. Montenegro
5 Parabenes 54, D. Verón
6 G. Huahuita 54, J. Sánchez
7(A. Real 54, J. Jarcovsky
8(Hostigadora 54, O. Merlo
9 Bombe 57, D. Chávez

7ª CARRERA — A las 19
Pr. Gioconda 1.000 Mts.
(Finaliza 3ª Apuesta Doble)
1 G. Et Pet 57, M. H. López
2 Jet Fighter 57, L. Angulo
3 Crosby 57, I. Gorrais
4 New Quick 57, A. Roldán
5 Selectísimo 57, R. Buonocuore
6 H. Escort 57, H. Castro
7 Aratón 57, N. Cañete
8 Per Lei 57, C. Vega
9 Con Chicho 57, V. Sanguinetti
10 Blombito 57, A. Etchart
11 El Soldado 57, A. Tarraño

8ª CARRERA — A las 19.45
Pr. Pradera 1.400 Mts.
(Comienza 4ª Apuesta Doble)
1 Heredada 57, D. Suárez
2 La Escopiana 57, O. Ilarione
3 Catina 57, I. Vilte
4(Safo 57, R. Moll
5(H. Street 57, M. Lezcano
6 Lala Fuerte 57, C. Pezoa
7 Milesiana 57, H. Prieto
8 P. Tarrita 57, V. Sanguinetti
9 Miss Micky 57, R. Díaz

9ª CARRERA — A las 20.30
Pr. Bastonera 1.200 Mts.
(Finaliza 4ª Apuesta Doble)
1 Carato 56, L. Triviño
2 S. Pampa 56, C. Capdevila
3 Lincol Rex 56, R. Ausili
4 P. Tarro 56, R. Galloso
5 Redskin 56, A. Etchart
6 Angler 56, R. Sosa
7 Larvik 56, L. Angulo
8 Bet 56, V. Sanguinetti
9 Water Si 56, I. Vilte
10 Morato 56, J. Aguirre

10ª CARRERA — A las 21.15
Pr. First Moon 1.400 Mts.
(Comienza Apuesta Doble Extra)
1 N. Cruz 52, J. Figueroa
2 Cichy 51½, M. Bertorini
3 Ponte Mia 48½, M. González
4 Auditor 61½, V. Sanguinetti
5 Angel Bravo 56, C. Pezoa
6 Estrómboli 50, C. Giussi
7 El Exito 54½, M. Lezcano
8 A. Boy 52½, I. Vilte
9 Sonrojada 49½, E. Tasende
10 Trapero 55, R. Galloso
11 Pasitrote 57, H.Libre

11ª CARRERA — A las 22
Pr. Segur 1.600 Mts.
(Finaliza Apuesta Doble Extra)
1 Amancio 54, A. Etchart
2 Chiflante 54, M. Abregú
3 Benthos 57, O. Labanca
4 El Stewart 57, M. Bertorini
5 Tabasco 57, J. Valdivieso
6 Teco 57, R. Galloso
7(Absorto 54, M. Planas
8(Trefor 54, J. Repiso
9 Staff General 54, C. Vega
10 Spreeing 54, H. Castro
11 M. Real 57, C. Labeque
12 Faucon 54, R. Rossi
13 Ricardoni 52, R. Latorre
14 King Thare 54, XX
15 Promenade 57, V. Sanguinetti
16 Bosquejo 54, D. Verón
17 Reajuste 54, O. Telechea

QUINIELA

Sorteo de Anoche

1º	963	11º	426
2º	573	12º	674
3º	347	13º	395
4º	398	14º	885
5º	623	15º	736
6º	363	16º	080
7º	382	17º	666
8º	949	18º	947
9º	298	19º	668
10º	435	20º	782

CORDOBA

Sorteo de Anoche

1º	con	$	420.000.000	12551
2º	"	$	27.000.000	11512
3º	"	$	15.000.000	37372
4º	"	$	7.500.000	12195
5º	"	$	3.600.000	20502
6º	"	$	750.000	10015
7º	"	$	750.000	11597
8º	"	$	750.000	14220
9º	"	$	750.000	20186
10º	"	$	750.000	38516

EL GLOBO DE LA SUERTE

HOY: QUIN. NACIONAL - 20 PREMIOS - 21.30 HS.
HOY: SALTA - 10 PREMIOS - 22 HS.

MAÑANA: PROVINCIA - 20 PREMIOS - A LAS 13

Atrasados a la grande			Demorados a los premios		
Centena	Decena	Unidad			
7 (26 s)	2 (24 s)	9 (63 s)	71 (23 s)	28 (21 s)	64 (19 s)

FAVORITOS: Grande 08-21-30. Premios 63-25-08

Ambos demorados a la grande			El dato de CRONICA		
12	64	88	57	69	00

MAÑANA: S. DEL ESTERO - 10 PREMIOS - A LAS 22

Atrasados a la grande			Demorados a los premios		
Centena	Decena	Unidad			
5 (21 s)	3 (19 s)	5 (17 s)	35 (64 s)	98 (48 s)	02 (42 s)

FAVORITOS: Grande 17-32-44. Premios 27-62-97

Ambos demorados a la grande			El dato de CRONICA		
09	37	66	61	75	86

CONTRA CAIPIRIÑA, ES TIRAR LA PLATA

Dieciseis yeguas ganadoras de una, en el final. A simple vista, parecería que las cosas son inaccesibles... ¡pero está Caipiriña! Y con eso, garantía de acierto. Es que la pensionista de Julio Penna se mandó un despliegue espectacular en ocasión del debut, tomó la punta y se vino con un ritmo demoledor que no decayó en ningún momento ya que, a la hora del disco, fueron cinco cuerpos sobre Sun Daisy en 59"1/5. Demás está decir que quedó sentado el desafío para las que, en el futuro, se animen a discutirle la postura, siguió fenómeno en el reloj y con esa suelta, es "casi" un cheque!!!.

Porque ni los doscientos metros más del recorrido o el hecho de tener que movilizarse ahora entre ganadoras, suena peligroso para quienes día a día la ven en el reloj. De manera tal que las pretensiones de Tanit que viene de arrimar en el césped o de Limosnera, alcanzan para tumbar un monumento que, en medio del mareo, es capaz de llegar a los cinco pesos... ¡A esa hora, pasa cualquier cosa!

8ª CARRERA — Pr. IBARRETA (comienza apuesta doble extra: $ 20.000) - 1.000 Mts. — A las 21.45

(APUESTAS A GANADOR, PLACE Y LLAVES)

2A 2A 2A 2A	1 SUN DAISY	W.M'vecchio	3/56 Solazo-Campania	C.Zarlengo	2ª a 2 cpos. de Subterránea 56	V.Centeno	56	8.734	en	26.197	1' 3/5	Arg.n.	13/2/81
3A 5S 2A —	2 CAP-VEN	R.Rossi-3	3/56 Snow Captain-Muya	J.Herrera	3ª a 4½ cpos. de Subterránea 56	R.Rossi	56	6.613	en	26.197	1" 3/5	Arg.n	13/2/81
0L 0L 0L 0A	3 LE BAMBOLE	M.Planas-4	3/56 Mysolo-La Polaca	N.Caballero	11ª a 8½ cpos. de La Oración 52	C.García	56	1.123	en	81.261	1'15"4/5	L.P.n.	15/2/81
5S 0A 0A 0S	4 GAUCHA ALARDE	J.Nuñez-2	3/56 Guillermo-Alardeadora	S.Vega	5ª 3½ cpos de Claucula 56	C.Pezoa	54	690	en	150.213	57"	S.I.n.	6/2/81
4S 2A 3A —	5 DULZANTE	A.Etchart	3/56 Practicante-Douceur	A.Quinteros	4ª a 3½ cpos. de F.Rullah 53	A.Etchart	56	69.967	en	227.566	56"	S.I.n.	26/11/80
0L 0L 0L 0L	6 TRINQUETILLA	B.Gonzalez-4	3/56 Court Squire-La Toreaza	C.Gómez	11ª a vs. cpos. de La Glorioso 56	R.Díaz	50	968	en	60.662	1'14"	L.P.n.	4/1/81
0S 5A 0S 0S	7 LUNA FINAL	A.Ferreras-2	3/56 Selenio-India Soberana	F.Hilarrachea	8ª a 13½ cpos. de Pulkish 56	M.Sarati	56	44.224	en	252.804	56"	S.I.n.	25/1/81
0S 0A — —	8 TIPPET	M.Lezcano	3/56 Anticipating-Thalassa	M.Gervasoni	12ª a vs. cpos. de S.Ginger 56	M.Lezcano	56	5.939	en	264.340	1'25"	S.I.n.	31/1/81
0L 0S 0S 5S	9 KINCSEM QUELLE	M.Sarati	3/56 Kazan-Pumice	C.Esteves	9ª a 11 cpos. de Wicked 52	R.Siniani	52	1.251	en	50.082	1'1"	L.P.n.	22/2/81
2A 0S 5A 2A	10 GRAND FORTUNE	A.Barattucci	3/56 Make Money-Gran Suerte	R.Mazzoccoli	2ª a 3 cpos. de Ariete 52	R.Rodríguez	56	12.799	en	75.231	59"1/5	Arg.n.	18/1/81
— — — —	11 ARABIE	V.Sanguinetti	3/56 El G.Capitán-S. Amelia	E.Ferro	Debuta								
— — — —	12 ALABANZA	R.Siniani-4	3/56 Sheet Anchor-Alamosa	D.Pascual	Debuta								

Llave Nº 1: 1 S.Daisy, 7 L.Final — Llave Nº 2: 2 Cap-Ven, 6 Trinquetilla — Llave Nº 3: 3 Le Bambole, 8 Tippet — Llave Nº 4: 4 G.Alarde, 11 Arabie — Llave Nº 5: 5 Dulzante, 12 Alabanza — Llave Nº 6: 9 K.Quelle, 10 G.Fortune

Candid.: SUN DAISY (1) — *Enem.: Arabie (11)* — *Sport: Dulzante (5)*

9ª CARRERA — Pr. FRIGOLITA (finaliza apuesta doble extra) - 1.200 Mts. — A las 22.30

(APUESTAS A GANADOR, LLAVES Y ENGANCHE)

2A 0A 3S 5A	1 TANIT	W.M'covecchio	3/56 Mount Athos-Top Sun	C.Zarlengo	2ª a 1 cpo. de La Noche 56	W.Marcovecchio	54	33.370	en	360.445	1'13"2/5	S.I.h.	8/2/81
5A 0A 1A 4A	2 (ATRIBULADA	M.Lezcano	3/56 Con Brio-Atulita	M.Gervasoni	5ª a 18 cpos. de M. Nieve 53	M.Lezcano	53	5.222	en	47.971	58"	Arg.p.	17/8/80
1A 0S 0S —	3 (NOTICIA TOP	O.Ilarione-2	3/56 Redtop-Nylera	J.Rodas	1ª a 1½ cpo. de Mazzanotte 56	O.Ilarione	56	1.306	en	37.172	1'13"1/5	Arg.n.	7/2/81
1S 5A 0S 5S	4 NAVIDAD DEVOTA	D.Fernandez-4	3/56 Doretto-Navidad Pura	H.Rodríguez	1º por la cab. de R. Lake 56	V.Centeno	56	14.965	en	153.537	57"1/5	S.I.n.	6/2/81
3S 2A 4A 5A	5 TUCUMANA QUEEN	V.Sanguinetti	3/56 Elva's King-Emelie	H.Martínez	3ª a 2 cpos. de La Noche 56	J.Alvis	56	32.388	en	360.445	1'13"2/5	S.I.h.	8/2/81
0A 2A 1A —	6 MAN'S LUCK	J.Figueroa	3/56 Mantecón-Lady Rowena	L.Calone	9ª a 7½ cpos. de L. Darly 56	R.Laitan	56	16.275	en	52.818	1'	Arg. n.	24/1/81
1A — — —	7 CAIPIRIÑA	R.Moli-1	3/56 Gran Secreto-Mambita	J.Penna	1ª por 5 cpos. de S. Daisy 56	H.Constantino	56	6.920	en	28.642	59"1/5	Arg.n.	18/1/81
4A 6S 5S 0A	8 FUN	M.Sarati	3/56 Tropical Sun-Fundy	M.Suárez	4ª a 5½ cpos. de Sacarosa 56	M.Planas	52	272	en	53.144	1'	Arg.n.	24/1/81
0S 0A 1A 6A	9 MI HELENA	C.Pezoa	3/56 Marronier-Helenina	J.Gamboggi	7ª a 4½ cpos. de La Noche 56	R.Almirón	52	7.267	en	360.445	1'13"2/5	S.I.h.	8/2/81
3L 0L 5A 0A	10 (LUNA BARPIÑA	E.Liceri	3/56 Selenio-Arami	N.Caballero	3ª a 7½ cpos. de M.Lambourn 56	M.Planas	56	5.296	en	38.339	1'6"2/5	L.P.h.	29/1/81
6A 0A 2S 1A	11 (VINTERA	O.Merlo-4	3/56 Exeter II-Vincitora	Idem	6ª a 13 cpos. de C. Chochi 56	P.Molina	56	2.156	en	31.198	1'39"	Arg.p.	27/12/80
0A 3S 1S 3S	12 LIMOSNERA	R.Rossi-3	3/56 Snow Festival-Love Filly	J.Etchechoury	10ª a 9 cpos. de L. Darly 56	J.Palacios	56	8.471	en	52.818	1'	Arg.n.	24/1/81
5A 0S 4S 0A	13 ANIDERA	J.Valdivieso	3/56 Alisios-Redalera	R.Reigert	5ª a 6 cpos. de Sacarosa 56	V.Centeno	56	982	en	53.144	1'	Arg.n.	24/1/81
1A 4S 2S 3S	14 SUBTERRANEA	M.Lopez-3	3/56 Sheet Anchor-Luterana	E.Labrador	1ª por 2 cpos. a S. Daisy 56	M.López	50	2.077	en	26.107	1'3/5	Arg.n.	13/2/81
1S 2S 0S —	15 THE VEMPI	E.Martínez-3	3/56 Swallow the Sun-Vempi	H.Anobile	1ª por 1 cpo. a R. Alborada 56	E.Martínez	53	36.249	en	112.931	1'14"4/5	S.I.n.	28/1/81
1S 5S 4A 5S	16 CLAUSULA	A.Etchart	3/56 Nasian-Clasicidad	A.Zurita	1ª por 1/2 cpo. a D. Segunda 56	A.Etchart	56	14.868	en	150.213	57"3/5	S.I.n.	6/2/81

Llave Nº 1: 1 Tanit, 15 The Vempi — Llave Nº 2: 2 (Atribulada, 3 (N.Top, 16 Cláusula — Llave Nº 3: 4 N.Devota, 10 (L.Barpiña, 11 (Vintera — Llave Nº 4: 5 T.Queen, 8 Fun, 12 Limosnera — Llave Nº 5: 6 M.Luck, 9 Mi Helena, 14 Subterránea — Llave Nº 6: 7 Caipiriña, 13 Anidera

Candid.: CAIPIRIÑA (7) — *Enem.: Tanit (1)* — *Sport: Limosnera (12)*

Un Bufo es Loco de Guerra

En el panorama del cine cómico francés se destacan, de acuerdo con las recaudaciones realizadas, 3 actores de notables condiciones: el inefable Luis de Funes, el alocado Pierre Richard y el apocado Michel Galabru (el Buster Keaton del cine galo). Este último se apresta a reaparecer en una comedia de alto vuelo imaginativo inspirada en la guerra y cuyo título risueño anticipa mucho de lo que puede ocurrir en esta nueva historia cómica: "Los locos de la guerra", estreno de hoy.

BO DEREK Y ANN MARGRET EN ESTRENOS

Dos estrenos se fijaron repentinamente para la fecha. Uno es **"Había una vez un amor"** de la cual ya habíamos hablado con dirección, argumento y fotografía de **John Derek.** Con la misma lanzó en la pantalla el nombre de su tercera cónyuge **Bo Derek.** La acompaña el galán **Peter Hooten** y los exteriores se rodaron en Grecia en donde Bo habita con un compañero a quien considera como un hermano hasta que el afecto se convierte en amor. El otro es **"Una clase de locura"**, una comedia dramática dirigida por **John Trent** con **Brice Dern**, uno de los protagonistas de la aquí vedada **"Regreso sin gloria"**, y **"Ann - Margret"**. Finalmente se acaba de reponer **"Recuerdos del futuro"**, de **Harald Reinl** basada en los libros **"Volver a las estrellas"** y **"Razones para lo imposible"**. La teoría del espacio interior se narra en este reestreno que trata de descubrir enigmas habiéndosela filmado en cinco continentes.

● TERMINO CAGNEY

Dino de Laurentiis concluyó la producción de **"Ragtime"** de **Milos Forman**, con guión basado en la novela de **E. L. Doctorow.**

El costo de esta película cuya filmación comenzó el 4 de agosto pasado y que se desarrolló en los EE.UU. y parte en Londres, ha sido de **30 millones de dólares.**

Entre sus intérpretes se cuenta el **octogenario James Cagney** y **Pat O'Brien.**

Dino de Laurentiis explicó al periodismo que "Ragtime" no tomará parte ni en el próximo Festival de Cannes ni en el de Venecia, pues "una película como ésta de tan grande costo no puede ver comprometido su futuro por los juicios que, en acontecimientos como los mencionados, pueda merecerle a los críticos".

UNA PELICULA CON TODO... Y CON TODOS!

ARIES - BAIRES - MICROFON presentan
GRACIELA ALFANO - JORGE MARTINEZ

La participación especial de CAMILO SESTO
TORMENTA
la gentil colaboración de LAS TRILLIZAS DE ORO
CARLOS TORRES VILA
ALDO GUIBOVICH y sus Nuevos Pasitos
LOS DEL SUQUIA
Dirigida por FERNANDO SIRO
Producción FERNANDO ATALA Y HECTOR OLIVERA

La actuación de ANGELA CARRASCO, MIGUEL GALLARDO
(El Nº 1 de México) JOSE MARIA NAPOLEON
(La Vedette de Puerto Rico) CHARYTIN
LOS MIRLOS
RUBEN CARLO
y la presentación de LEONARDO JURY
Libro cinematográfico ALBERTO ALEJANDRO y FERNANDO SIRO
Banda de sonido original en discos y cintas MICROFON

LAS VACACIONES DEL AMOR
ULISES DUBOUT MARIANO MORENO ELENA CRUZ
APTA PARA TODO PUBLICO

HOY estreno NORMANDIE REFRIGERACION Lavalle 861

GRAN NORTE
FLORES
CUYO
NVO. BELGRANO
EL PLATA
25 DE MAYO
ODEON
CERVANTES
AVENIDA (Vte. López)
SAN ISIDRO (S. Isidro)
REGINA (Munro)
SUPER (Boulogne)
VIRREYES (Virreyes)
DELTA (Tigre)
BELGRANO (R. Mejía)
REX (Haedo)
OCEAN (Morón)
ITUZAINGO (Ituzaingo)
SARMIENTO (S. A. de Padua)
GRAN MERLO (Merlo)
ITALIANO (Moreno)
SAN MARTIN (Avellaneda)
OPERA (Lanús)
REX (Lanus)
WILDE (Wilde)
CERVANTES (Quilmes)
ARGENTINO (Adrogué)
SAN MARTIN (Burzaco)
ESPAÑOL (L. de Zamora)
PLAZA (S. Martin)
MAJESTIC (V. Ballester)
URQUIZA (Caseros)
HELIOS (El Palomar)
GRAN PACIFICO (B. Vista)
MARTIN GUEMES (Tablada)
SAN MARTIN (La Plata)
LURO (Mar del Plata)
GRAN REX (Rosario)
AUTOCINE (Córdoba)
CANDILEJAS (Tucumán)

EL DESPERTAR SEXUAL DE UNA PAREJA ADOLESCENTE EN UNA PARADISIACA ISLA DEL MAR EGEO

BO DEREK • PETER HOOTEN
(LA CHICA 10) (EL CHICO 10)

Un film escrito, fotografiado y dirigido por: JOHN DEREK

Había una vez un amor
(ONCE UPON A LOVE)

PROHIBIDA MENORES DE 14 AÑOS

HOY estreno EXCLUSIVAMENTE TROCADERO LAVALLE 820 REFRIGERACION

LA GLORIA DE LA GUERRA ES... SOBREVIVIR!

LEE MARVIN
MAS ALLA DE LA GLORIA
THE BIG RED ONE
MARK HAMILL • ROBERT CARRADINE • BOBBY DI CICCO
KELLY WARD • Escrita y dirigida por SAMUEL FULLER
PROH. MEN. 18 AÑOS DOLBY STEREO LORIMAR

HOY estreno OCEAN LAVALLE 775 REFRIGERACION • CAPITOL SANTA FE 1440 REFRIGERACION
GRAL. PAZ • AMBASSADOR (Mar del Plata)

AVISOS AGRUPADOS AVISOS AGRUPADOS

1 PERSONAL
PROFESIONALES · TECNICOS · EMPLEADOS
OPERARIOS · PEDIDOS Y OFRECIDOS

VUCOTEXTIL S.A.
necesita
CADETE
Presentarse con certificado de trabajo anterior. Tener conocimientos de Zona Norte y Capital, conducir moto.

MECANICOS Y ELECTRICISTAS
PASALISAS
OPERARIOS/AS
Presentarse de 8 a 12 y de 14 a 17, de lunes a viernes en:
AV. A. ROLON 1867 BECCAR

OPERARIOS
Para Limpieza
Zona Barracas: de 15 a 19.45 y 17 a 21 hs. Sexo Masculino o femenino.
Se ofrece:
Buen sueldo - Premios - Viáticos - Beneficios sociales
Presentarse de 8 a 12 y 14 a 18 horas toda la semana en:
GRANADEROS 865
CAPITAL (Barrio Flores)
NO ES AGENCIA

crónica CLASIFICADOS

OPERARIOS
Para tareas generales de fábrica de molienda de minerales
Horario de 6 hs. corridas
Jornal incluido premios: $ 1.100.000
mensuales (Se abona por quincena)
Presentarse con documentos de identidad y certificados de trabajos anteriores en:
ZAVALETA 900
CAPITAL FEDERAL

PERSONAL DE VIGILANCIA
Zona Tigre
Edad 25 a 35 años.
Beneficios sociales.
Presentarse hoy y días subsiguientes de 10 a 18 hs. en:
L. N. Alem 884
2º P. Of. 205 Capital

MAQUINISTA PARA TINTORERIA DE MADEJAS
Presentarse en:
Calle 91 Nº 1362
San Martin

LAVADORES - PEONES
APRENDICES SECADORES
Y ENGRASADOR
Para Lava-Autos 5' buen sueldo. Benef / Sociales
AV. LIBERTADOR 1967 OLIVOS
(Frte. Quinta Presidencial)

A OFICIALES PLOMEROS
Con herramientas
AYUDANTES DE ALBAÑILERIA
Muy buen jornal. Horas extras. Adelantos semanales en obra. Zona de trabajo Congreso, Palermo y Once. Presentarse con ropa de trabajo de 8 a 12.30 y 13.30 a 18 en
Alsina 1760 1º
Of. 4 Capital
Alvear 108 1º P
Of. 4 Martinez
(a 2 cuadras de estación)
25 de Mayo 129
Morón (casi esq. Rivadavia)

crónica CLASIFICADOS
en
BARRIO NORTE
J.E.Uriburu 1271
84-2896

2 COMPRAS Y VENTAS EN GENERAL

ORO - ARTIGAS 92 - LOCAL 24
FRENTE A PLAZA FLORES
$ 400.000 en Alhajas y Brillantes. Tasaciones gratis - 9/20 hs.

ONCE·ORO·PLATA $180.000 x PG
RIVADAVIA 2972~L.10 ALH.ANTIG.

ORO $ 59.000 x g. en alhajas
CORRIENTES 2024
(a 1 cdra. Pueyrredón) - Sab. Abierto

ORO A $ 190.000 x GR. ALHAJAS
COMPRO TODO TIPO DE ORO
CATAMARCA 18 LOCAL 18 INT. GALERIA
Sábados abierto hasta las 13 hs. (FRTE. CHEVALLIER)

ORO $ 60.000 X GR. EN ALHAJAS
FUNDIDORES DIRECTO TALCAHUANO 376
(Casi Esq. Corrientes)

ORO x Gr. $ 142.000 Aa **ONCE**
PUEYRREDON 512 Esq.CTES

"POMPEYA" - ORO - A.H.A. 150.000 X GR.
AV. SAENZ 737 LOCAL 17 - Sabados Abierto

300.000,- X GR.
Al. Ant.

JOYERIA JOSE MARIA MUÑOZ
Catamarca 14 Fte. Chevallier
Salta 42 Esq. Av. de Mayo

7 PROFESIONALES

ENFERMEDADES DE LA SANGRE
Piel Vías Urinarias
Dr. Cortondo (Méd.) 9-12 15-21 hs.
Saavedra 22 - P.B. "B" - 48-0401
(Plaza Once)

VENEREAS
Urinarias - Piel - Glándulas
Dr. O. Brizzio (Médico) - 49-1525
9-12 y 15-20 hs. Sábados 9-12 horas
Bmé. MITRE 2105 - (Congreso)

VENEREAS PIEL
Dr. Brizzio (Médico) Todos los días de 9 a 19 horas - T.E. 46-8194
CORRIENTES 1438 - 2º "E"
(Estación subte Uruguay)

- BUSCAN RESURGIR A SATUR Y A MIGRE
- MARZIO SE REUNE CON MURUA, EN MADRID
- RITA LEE: CANORA DE EXITO, PROHIBIDA
- SORPRENDE NOTICIERO DEL MEDIODIA

A principios de la semana venidera podría formalizarse un nuevo envío sobre la base del nombre del **ex tachero** Claudio García Satur y del **ex escriba de sus dos éxitos más remarcables en el video,** o sea Alberto Migré, **el biscuit.** El mismo correrá en la onda del canal de Constitución y **tendrá como meta reconquistar el auge que ambos** (actor y autor) **tuvieron en los años '72 al '74** ("Rolando Rivas, taxista", en dos años, y "Dos a quererse", en uno). Los últimos productos de don Satur y de don Migré **fueron nefastos** para sus mutuas carreras y **esperan regocijarse con esta operación reencuentro. ¡Chis!**

● **VOLANDO A MADRID**

Renunció a su papel en "Pigmalión" el maduro Duilio Marzio. El citado actor **fue reemplazado** por Pepe Novoa, **a quien se lo ve en el rol del profesor** que transforma la personalidad de una golfilla, que encarnará Alicia Zanca, **la inadvertida.** Don Marzio **volará a España a encontrarse con su amigo** Lautaro Murúa, **el chileno,** quien lo **dirigirá en nueva versión de** "Al fin y al cabo es mi vida", una obra que ofreció en ésta (el año pasado) **sin ningún éxito.** Volviendo a "Pigmalión" **un breve rol** estará a cargo de Irma Córdoba, **la postrante.**

● **RITA, LA FOGOSA**

Cuando preguntan quién **es la "number one"** en estos momentos en Río de Janeiro **sin duda se dice que es Rita Lee, la frenética.** Su imagen está en todas las revistas de onda y las columnas de chismes hablan constantemente de ella. Una actuación en el "Maracanazinho" **tuvo lleno total y el recital estuvo muy golpeteado por promoción televisiva.** Doña Rita está casoriada con su manager y un tema suyo "Lança perfume" **no puede escucharse por ésta por su letra algo intencionada. ¡Chica, chica, boom!**

● **¡SURPRISE!**

Leo Rivas, **el que tuvo que irse de un show sabatino** (luego de insultar a su productor), conduce el llamado "Shows grabados de los más famosos del mundo" que tiene lugar en San Lorenzo de Almagro con motivo de las fiestas de Momo. Aparte de "grabaciones" **asoman muchas sorpresas** como Rodolfo Zapata, **el picaresco;** Candela, **la hija de la Victrolita;** Rubén Mattos, **el que quiere;** María del Paraná, **la telúrica;** y varios más. **¡Toc, toc!**

● **JACKIE, EN CUEROS**

Como **contrapartida,** tal vez porque los yanquis están presentando una obra musical sobre **una supuesta biografía** de Eva Perón, aquí se estrenará, en marzo, una obra argentina que firma el señor Pérez Pardella en la cual se toma a la otrora llamada Jacqueline Kennedy **haciendo escenas en cueros dando una imagen distinta a la de la esposa de un presidente.** El envío en cuestión se llama, precisamente, "Los presidentes" y hasta aparecen Onassis y María Callas **(se ignora si asoman otros mandatarios universales).** Producen Joaquín y Roberto Franco, suegro y consorte, respectivamente, de María de Todos los Angeles Medrano (a) **"La Medranito".**

● **EXPANSION**

Un ciclo que sale actualmente solo en el interior **se emitirá a partir del lunes en Capital (de 20 a 21) así como también en 43 telemisoras provinciales.** Se trata de "Buenas noches, Argentina", preparado por la gerencia de noticias del "13", que **irá en reemplazo** de "LR 13 Radio Amor" que quedó defenestrada, **tal como primiciamos.** Gran cobertura de notas, amén de usarse el satélite con corresponsales en el exterior, tendrá "Buenas noches, Argentina". **¡Que tengan éxito!**

● **EVIDENCIA**

Gran sorpresa está causando "Realidad '81". El martes 18 **tuvo el rating más alto del canal** (el de Constitución) **con 10,7 hasta llegar a 15 puntos** y con "Hoy verano" bajó a **10,7.** Si tenemos en cuenta que **ese mismo día,** por la noche, "60 minutos" **hizo 15,4 y 14,7** demás está decir **el auge** que tomó "Realidad '81". El 17 **hizo 13,7, también capitalizando la audiencia más alta de la televisora. ¡Caspita!**

● **TANA, AL MEDIODIA**

La poco detectada en Baires, Raffaella Carrá hará una presentación el próximo domingo en Zárate. En campo de deportes del Central Buenos Aires evolucionará en **el último recital previsto** para su periplo por interior. Por otra parte **será la primera vez que labore en esa zona.** Con tal motivo, al mediodía, la colectividad italiana la agasajará con un manducaje. **¡Salute!**

● **FOFOCA**

● Como **"La consagración femenina de 1981"** fue elegida Silvia del Río, **la blonda,** en el IX Festival Nacional del Tango, que se realizó en La Falda, Córdoba. La comuna y la Dirección de Turismo de dicha ciudad organizaron el evento.

● Diego Verdaguer, **el "for export",** pasó enero cuidando detalles de redondo grabado en Los Angeles (USA). Barry White, **el negro,** le aconsejó que grabase en inglés para penetrar en el mercado yanqui. Esta faena comenzará a efectuarla recién a partir de abril. **¿Nuevo cauce para don Diego?**

● Pasado mañana, en el Centro Lucense de Olivos, se presentará Raphael, **el ex niño,** acompañado de orquesta argentina y la cantante Sandra Brancó. **¡Olé!**

● **RESPONSABILIDAD**

A partir del domingo **se verá nuevo ciclo periodísitco** en el canal platense. Se rotula "Los responsables" e irá de 11.30 a 12. El primer programa estará dedicado a Vicente López, sobre su desarrollo económico y financiero. La conducción es de Héctor Rodríguez Souza. **Que se esmeren.**

TV PROGRAMA TV

17	2	EL CLUB DEL DOS
	9	VERANO MAGICO
	13	LA TARDE DE LOS CHICOS
18	7	PATRULLA JUVENIL
18.30	11	CURSO DE INGRESO POR TV
19	2	EL INCREIBLE HULK
	7	GALERIA
	9	NUEVEMUNDO
	11	VIVALO CON NOTICIAS ONCE
	13	LA FAMILIA INGALLS
19.30	9	VIDEOSHOW
	11	UNA CHICA CON ALGO ESPECIAL
20	2	BONANZA
	7	MUSICA PROHIBIDA PARA MAYORES
	11	COMBATE
	13	LR13 RADIO AMOR
21	2	ANDREA CELESTE
	7	60 MINUTOS
	9	POLEMICA EN EL BAR
	11	CHIPS
	13	GALACTICA
21.30	11	ATC DEPORTES ARGENTINA vs. BRASIL
22	2	FAMILY
	9	CINE DE ESTRENO
	11	QUINCY
	13	EL MUNDO DEL ESPECTACULO
23	2	STARSKY Y HUTCH
	11	ALMA MATER
23.30	13	SEPTIMA EDICION
24	2	MANNIX
	9	LA PATRULLA DEL DESIERTO
	11	TRASNOCHE GRUNDIG

Escándalo en la Opera: Un Desnudo

MILAN, 26 (AP).— La bailarina norteamericana Allison Chase realizó anoche la primera presentación de una mujer desnuda hasta la cintura en el teatro de La Scala, durante una función de la ópera "Kovanstichina".

La bailarina Chase fue recibida con un silbido y aplausos esporádicos cuando bailó sin blusa ni sostén la "Danza Persa" de la ópera, una especie de baile exótico oriental.

Los cantantes y coristas fueron aplaudidos por el exigente público de La Scala —el llamado "Templo del bel canto"— pero el director soviético Yury Lubimov fue abucheado abiertamente.

● **DROGAS**

Enviaron a la Argentina doce copias de la película **"La historia de un viciado"**, que será proyectada en 4 ciudades

El filme trata del asesinato de la joven Claudia Lessin, cuyo cadáver apareció en los peñascos de la costa próximo al residencial barrio de Ipanema, luego de haberse constatado su participación en una reunión de drogadictos.

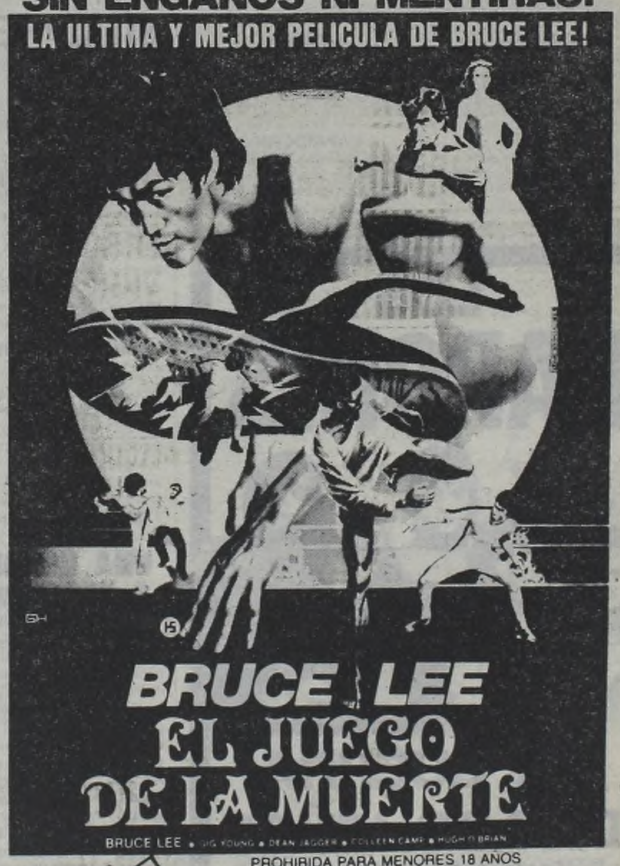

crónica en la Pasarela

Tita Merello: Hora de la Verdad

VILLA GESSEL, 26 (De nuestro corresponsal).— Este corresponsal logró romper la barrera evasiva de Tita Merello para conceder entrevistas al periodismo. Al llegar al chalet del barrio norte, en Gesell, el propio hermano de la actriz - cantante (llamado Pascual) trató de detener nuestro paso, hasta que Tita, asomándose por una ventana, dio permiso para el acceso. "Corbata" y "Moño", sus dos perritos, estaban a su lado. Señaló que se quedará en el balneario hasta Semana Santa (**"esos son mis proyectos, que siempre están manejados por Dios"**). Se siente dolida **"porque abrís los diarios y salpican sangre. No tenés noticias positivas. Lo que pasa en el mundo me duele mucho porque no soy una persona superficial. Estuve rezando un rosario por Eva Dongé. Su muerte me apenó mucho porque era una compañera. En esta etapa de mi vida no puedo vivir de frivolidades. También me apenó lo de Hugo del Carril. Menos mal que todo salió bien. Y para el 22 de febrero pedí una oración para alguien que ya no está"**. Con respecto a su manera de evitar al periodismo ratifica que **"no doy entrevistas cuando no tengo nada que decir. Al público hay que darle noticias. A mí, el sensacionalismo no me gusta. No estoy alegre, no por mis años, sino por lo que veo y leo. Los diarios y la TV hablan de lo que ganará el señor Sinatra. Pero para que alguien gane tanto no te tienen que contar toda la vida de quien lo trae. Mirá, prefiero no tocar el tema. Entiendo que hay que hacer publicidad por los altos costos, pero todo tiene un límite. Me asombra, por ejemplo, la actitud de hombría del Santo Padre recorriendo un mundo con hambre. Hablo un poco así, a borbotones. Pero trata de entenderme. Admiro a Sábato y si dijo que 'me fui hace dos meses y se hablaba de Maradona y vuelvo y se sigue hablando de lo mismo', creeme que dijo la verdad. Soy simpatizante de Boca —no fanática— pero todas las promociones deben tener un límite. Es que hay cosas mucho más importantes. Tampoco quise hacer de mis 'nanas' un montón de sensacionalismo. No necesito esa publicidad, y estoy de vuelta de la promoción. Al periodismo que viene con respeto lo trato de la misma manera. No me gusta que digan lo que no he dicho. Me duele que en todas partes del mundo haya gente que se queje, porque tergiversan sus palabras. Entonces, ¿cómo no van a tergiversar lo que digo yo?"**

● RECUERDO QUERIDO

Cuando preguntamos hacia quién pidió su oración el 22 de febrero, responde sin ambages: **"El 22 hubiese cumplido 76 años Luis Sandrini, y así como todas las noches le rezo a Roberto Casaux, quise rezarle a Luis. Casaux me dijo por el año 20 que yo iba a ser una gran actriz. Le rezo como a todos los compañeros que se han ido. Y entre ellos está Luis Sandrini"**. A la pregunta **"qué es Sandrini para usted?"**, respondió: **"Un recuerdo que quiero mucho"**.

● EL AMIGO

Tiene después un recuerdo para su virtual acompañante en televisión, en Canal 7 y, luego, en la TV color: Víctor Sueyro. **"Si llamás a alguien porque te sentís mal en medio de la noche y se te viene viviendo bastante lejos de vos, con una camiseta y un pantalón al revés y, aparte, con un médico, eso significa que ese ser te quiere. Así me lo demostró Víctor. Pienso que haremos otra vez el mismo programa que el año pasado, pero eso será resuelto cuando estemos todos en Buenos Aires"**.

● COMO SIEMPRE

Así, a través de CRONICA, Tita se acercó —como siempre— a esa inmensa legión de admiradoras y admiradores, que siempre quieren saber que está bien y en la "lucha".

USTED Y LOS ASTROS

ACUARIO
(21 de enero al 19 de febrero)
Se confirma plan de trabajo, las ganancias mas adelante. En amor, obre con comprension. Se aleja malestar de salud.

PISCIS
(20 de febrero al 20 de marzo)
Altibajos en su trabajo, mantenga todo en orden. En amor, no de importancia a una discusión. Salud mejorando.

ARIES
(21 de marzo al 20 de abril)
Se aleja inconveniente en su trabajo, amigo trae la solución. En amor, gratos momentos. Active tarea en el hogar.

TAURO
(21 de abril al 22 de mayo)
No se desanime ante retraso en plan de trabajo. En amor, simpatía y comprensión. Se confirma proyecto personal.

GEMINIS
(23 de mayo al 21 de junio)
Buen día de trabajo, salen tareas atrasadas. En amor, encuentro inesperado. No se desentienda de plan familiar.

CANCER
(22 de junio al 21 de julio)
Es el momento de activar plan de trabajo. En amor, no de motivo de discusión. Se aclara situación en el hogar.

LEO
(22 de julio al 21 de agosto)
Se confirman nuevas tareas, obre sin temor. En amor, de usted depende el éxito. Vigile la salud. Suerte en juego.

VIRGO
(22 de agosto al 22 de setiembre)
Colabore con compañeros en asunto de trabajo. En amor, analice sus sentimientos. Evite discusión en el hogar.

LIBRA
(23 de setiembre al 22 de octubre)
No tome decisión apresurada en su trabajo. En amor, todo tiende a mejorar. Se confirma proyecto personal. Salud.

ESCORPIO
(23 de octubre al 21 de noviembre)
No permita retrasos en tareas bien encaminadas. En amor, buenos momentos. Se confirma proyecto en el hogar.

SAGITARIO
(22 de noviembre al 21 de diciembre)
Apoyo de persona de experiencia en nuevas tareas. En amor, de usted depende una decisión. Buena noticia de amigo.

CAPRICORNIO
(22 de diciembre al 20 de enero)
No tome decisión apresurada en su trabajo. En amor, todo continúa bien. Se aclara situación difícil. Salud.

EL ESCONDITE DE LUPPI

Durante Todo el Verano, Eludieron a los Fotógrafos

MAR DEL PLATA, 26 (De nuestro corresponsal).— Lo que más comentan los fotógrafos de Marpla es la habilidad que tuvieron Haydée Padilla y Federico Luppi para eludirlos durante todo el verano. No es el primer año que esto sucede. Ya Luppi hizo una gracia (quedó sin ropas) cuando vio a reporteros gráficos ir a su encuentro. El hecho de que habiten un inmueble en Santa Clara del Mar los hace aún más distantes. Haydée llegó a suplicar a los reporteros que no los saquen. **"Tuvimos problemas cada vez que salimos juntos. Por eso preferimos no aparecer"**, justificó la actriz.

● DESCALABRO

La temporada de música popular sita en una carpa ha sido un fracaso, originando el descalabro de su empresario, el señor Tito Martino (aparte sufrió clausura). Hete aquí que está salvando la plata gracias a que, en días de descanso, coloca secciones destinadas al público menudo, o sea los pibes, con grupos como Almendra. ESte año quedó demostrado que los chicos fueron los más ávidos consumidores de productos y que, de alguna manera, en el futuro habrá que pensar más en ellos que en los grupos de personas adultas para promover espectáculos.

● FOLKLORE

Ariel Ramírez, Zamba Quipildor y Julia Elena Dávalos se reunirán en la víspera para ofrecer un recital de música eminentemente argentina. Lo harán en el salón del Auditorium. Gregorio Quipildor (tal como se llama el que se apoda "Zamba") y la cantante salteña enraizaron con la música del creador de la "Misa criolla" para trazar un parelelo de folklore en una única función.

UN RUMOR SOBRE ALCON

MAR DEL PLATA, 26 (De nuestro corresponsal).— Otra voz se hizo correr en Marpla que vuelve a perjudicar el nombre de Alfredo Alcón. Dice la misma que habría dejado un hotel en el balneario sin haber saldado una cuenta de mil millones y medio de pesos viejos. Sin embargo, el hecho de haberse quedado en el balneario se contrapone a ese trascendido y, aparte, conociéndoselo a Alcón, se duda que pueda haber cometido ese desatino (salvo que el hospedaje se lo tuviera que pagar la empresa de la cual se desmembró tras hacer una temporada).

SIEMPRE NOTICIA: CALVO CHOCO Y NO TIENE SEGURO

MAR DEL PLATA, 26 (De nuestro corresponsal).— Carlos Andrés Calvo siempre es noticia. Hace poco dio un gran susto a sus "adictas" fans, al tener un choque en la Ruta 2. De haber tenido el más ligero rasguño no lo hubieran perdonado, dada la devoción que sienten hacia el promocionado galán de moda.

Calvo quedó mal luego del choque, pero no por daños físicos, sino porque no contaba con seguro y la máquina quedó con varios desperfectos. Ahora tendrá que pagar hasta el último centavo de los arreglos. Lo que le pasaron de cuenta no le hizo ninguna gracia. Como vemos, todos los días este actor es noticia por "h" o por "b" y es por eso que no puede dejar de mencionárselo.

● SEXTA TEMPORADA

Esta es la sexta temporada de "I medici concert" en Marpla. Los ex alumnos de la Facultad de La Plata aseguran hacer un humor directo, absurdo, simple e imprevisible. Aseguran que son cinco, porque el progenitor de uno de ellos les aconsejó que tenían que ser una cifra impar. Hablan sobre los parámetros que va de la comicidad al humor. También confirmaron que este año se presentaron en el video, en base a un programa a llamarse "Desconcierto en Fortín Chéto". Del 5 al 14 de abril, antes de que ello ocurra, harán un periplo que abarcará Perú y Ecuador, los dos países en conflicto.

UNA VERSION A DESTIEMPO

MAR DEL PLATA, 26 (De nuestro corresponsal).— El fracaso total de su actual temporada teatral con "Descalzos en el parque", y el invento de su romance con la poco apercibida Elvia Andreoli, son dos factores que pesan en contra del guaraní Arnaldo André. Además, alguien que suele frecuentar grupos faranduleros pregonó en la víspera: "Debiera agradecer que no trascendió en su verdadero significado el sonado asunto de su choque. ¿Quién es esa misteriosa dama llamada 'Patricia' que ubicaron como acompañándolo? Simplemente no existe.

NO LE FUE BIEN A GADES

MAR DEL PLATA, 26 (De nuestro corresponsal).— No anduvo la temporada iniciada por Antonio Gades, pese a los merecimientos de este bailarín español. Para colmo, la misma estuvo signada por la fatalidad, en base al accidente de automóvil que costó la vida a su manager.

Para acompañar a la esposa de éste, viajó prácticamente de incógnito a Argentina la cantante Marisol, compañera sentimental de Gades y madre de dos hijas de éste, una de ellas nacida en enero del '75 en Marpla. Marisol no hizo declaraciones.

PALABRAS CRUZADAS

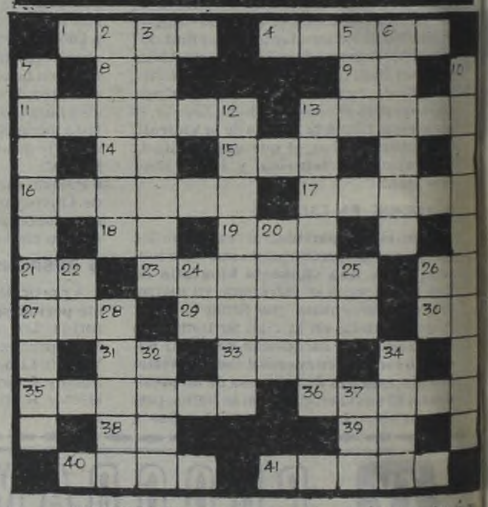

HORIZONTALES

1) Nombre de varón. 4) Calor y luz producidos por la combustión. 8) Dat. y acus. del pron. pers. 2ª pers. del pl. 9) ¡Tate! Interjección. 11) Cisterna para el agua de lluvia. 13) Cortar por la base. 14) Preposición latina. 15) Tienda donde se expenden licores. 16) Ponga en orden. 17) Uña de las cuatro estaciones. 18) (Onésimo Reclus) Célebre geógrafo francés 1837-1916. 19) Impar. 21) Sufijo usado en química. 23) Locos dementes. 26) Símbolo químico del Cobre. 27) Pronombre presonal. 29) Planta aroidea de Europa. 30) Abreviatura de ópera. 31) Afirmación en dialecto provenzal. 33) Pronombre demostrativo. 35) Cantera de caliza. 36) Efecto que producen en el paladar ciertas cosas. 38) Terminación verbal. 39) Voz que repetida sirve para arrullar a los niños. 40) Gran lago salado de Asia. 41) Llevar.

VERTICALES

2) Humedecido. 3) Parte por donde se hace una cosa. 5) E larga del alfabeto griego. 6) Género de gallináceas (pl.). 7) Relativo a Salomón. 10) Que tendrá preocupación. 12) Familia de dicotiledóneas intertropicales. 13) Aberturas por donde se disparan los cañones. 20) Autillo, ave nocturna (pl.). 22) Artículo neutro. 24) El sol entre los egipcios. 25) Bajo, debajo de. 26) Preposición inseparable que denota compañía. 28) Terreno edificado o donde se ha de edificar. 32) Sustancia amarilla untosa que segregan las abejas. 34) Instrumento musical de viento. 37) Piedra consagrada al altar.

La solución mañana

S	I	R		D	O	M	A		C	A	M	
O	M	A	R		L	A		T	E	M	E	
R	A	D	A	R			P	U	R	O	S	
	N	O		O			A		E	R		
D		N	O	S	O	T	R	O	S		T	
U	T			A			R				F	E
R	E			R			I				R	L
O		A	S	I	M	I	L	A	R		A	
	O	P		N				L		E	A	
E	S	O	P	O				A	M	I	G	O
R	A	L	O		D	I		U	R	A	L	
A	R	O			S	E	N	A		A	R	A

Solución del problema anterior

GUIA DE TEATROS Y CINES

TEATROS

★ **COLON. 35-1438.** COMUNICADO RENOVACION DE ABONOS DE LA TEMPORADA LIRICA 1981. A partir del 9 de marzo de 1981, de acuerdo al siguiente orden: Abono a Domingos Vespertinos: del 9 al 14 de marzo. Abono Nocturno: del 16 al 21 de marzo. Gran abono: del 23 al 28 de marzo.

★ **COLON. TEMPORADA VERANO EN EL TEATRO MUNICIPAL PTE. ALVEAR. Corrientes 1639.** Refrigeración. SABADO 28 a las 21.30. Concierto a cargo de la ORQUESTA FILARMONICA DE BS. AS. Dir.: RUBEN FERREIROS. En programa obras de GEORGE GERSHIN. Solista: ENRIQUE VILLEGAS. Pl. $ 20.000. Loc. en vta. con 3 días de ant. DOMINGO 1º de MARZO a las 18: Conc. a cargo de la ORQUESTA FILARMONICA DE BS. AS. Dir.: RUBEN FERREIROS (con el mismo programa del sábado 28). Pl.: $ 20.000. Loc. en vta. con 3 días de ant. Boletería diariamente de 10 a 20 en Corrientes 1659.

★ **DE LAS PCIAS. ARGENTINAS EN EL "ISAAC FERNANDEZ BLANCO". Suipacha 1422.** Hoy a las 21: "LA VILLA DE FUENTEVIEJA" o (Más vale mal conocido) farsa en verso de Fernando Real. Con: Martha Bianchi, Marta Gam, José María Gutiérrez, Eduardo Ferraconi y elenco. Dir. Gral.: Fernando Heredia. Entrada: $ 2.000. Boletería desde las 14.

★ **DE LAS PCIAS. ARGENTINAS EL MUSEO "ENRIQUE LARRETA". Cuba 2150.** Hoy a las 21.30: "CANCION DE CUNA" de Gregorio Martínez Sierra. Con Eva Franco, Dora Prince y Laura Bove. Dir.: Carlos Muñoz. Entrada: $ 2.400.

★ **ASTRAL. Corrientes 1639. 46-5787/9964.** Ana María Campoy y José Cibrián en:
APROBADO EN CASTIDAD
Chicho Ibañez Serrador. Dir.: José Cibrián. Martes a viernes a las 21.30. Sábados a las 21.15 y 23.15. Domingos a las 21.15. Gran elenco. Loc. en vta.

★ **ATENEO. Paraguay 918. 31-2888.** Yaki y Frida en:
EL MUNDO ESTÁ MESHIGE
De A. Cuzzani. Con Devorah Kerr y Juan Manuel Tenuta. Mar. a vier. a las 21.30; Sáb. a las 20.30 y 23; Dgo. a las 20.30.

★ **BLANCA PODESTA. Corrientes 1283.** Martes a viernes a las 21.30. Sábados a las 20 y 23. Domingos a las 20.30. ANALIA GADE en:
HAY QUE SALVAR A LOS DELFINES
Con Santiago Bal y Mónica Jouvet. Dirección: Cecilio Madanes.

BURLESQUE. Corrientes 483. Sensacional espectáculo, al estilo de Burlesque: "Las gatitas" estrenan: "LA QUINIELA DEL AMOR". En su género, el de mayor jerarquía. P.m.18.

★ **COMICO. Corrientes 1280. 35-2108.** Gran espectáculo:
EL DILUVIO QUE VIENE
40 personas en escena. 3º año triunfal. Martes a viernes a las 21.30. Sábados a las 20 y 23. Domingos a las 20. Loc. en vta.

★ **EL NACIONAL. Corrientes 960. 35-7800.** La gran obra de Cervantes:
DON QUIJOTE
(El hombre de La Mancha)
Con: José María Langlais y gran elenco. 40 artistas en escena. Loc. en vta. Mar. a Dgo. a las 21.30; Sáb. a las 20 y 22.45.

★ **GRAND SPLENDID. Santa Fe 1860. 41-0808.** El espectacular show de Carlos Perciavalle:
ABURRIRSE ES PECADO MORTAL
Miércoles y juev. a las 21.45. Vier y Sáb. a las 21.45 y 0.15. Dgos. a las 21.45. Loc en vta. dde. $ 10.000.

★ **KARINA. Corrientes 636. 40-1708.** Cont. de 20 a 24: Estreno de la principal revista de strip-tease en Bs. As.: "SEXYLANDIA SHOW" con las super vedettes. De 0.30 a 4: "LLUVIA DE ESTRELLAS" en el show internacional para familias. Dir. Gral.: Alfredo Eliazalde. Refrigeración.

★ **LICEO. Rivadavia y Parana. 38-4291.** En un nuevo y gran espectáculo:
ANGEL PERICET
Carmelita, María del Amparo, Eloy Pericet y elenco. Mar. a vier. a las 21.30; Sáb. a las 20 y 23. Dgo. a las 20. Refrigeración.

★ **MAIPO. Esmeralda 443. 392-4882.** Martes a domingo a las 21 y 23. LUIS AGUILE EN:
VIOLADO Y ABANDONADO
Con Estela Molly, Diana María, María Alexandra, Romualdo Quiroga, Juan Carlos Puppo, Horacio Nicolai, Jovita Luna y Maipo Ballet. Refrig.

★ **NACIONAL CERVANTES. Libertad 815. 45-4224. Unicas semanas. Hoy** a las 21: "EL CONVENTILLO DE LA PALOMA". Con María Rosa Gallo, Raúl Lavié, Perla Santalla y gran elenco. Música: Trío Centenario. Dir.: Rodolfo Graziano. Pl.: $ 15.000. Loc en vta. con 3 días de ant. Refrigeración.

★ **ODEON. Esmeralda 367. 45-3635/6326.** El éxito mundial solamente 4 semanas:
LA CHUNGA
Con Sarita Rodas Ballet. Martes a viernes a las 21.30. Viernes y sábado a las 21 y 23. Domingos a las 20. Loc. en vta.

★ **OLIMPIA. Sarmiento 777. 40-3678.** Hoy a las 21.30: "EL CHUCE SOBRE EL NIAGARA". Con Jorge Rivera López y Norberto Díaz. Dir.: O. Grasso. Miér. día pop.: $ 15.000. Loc. en vta.

★ **PARADISE. Corrientes 827.** Cont. de Lun. a Dgos. de 20 a 4. La revista sexy del desnudo: "EL AMOR NO PAGA IVA". Las mujeres más excelentes de Bs. As. Dir.: Antonio Prat. P.m.18.

★ **PAYRO. San Martín 766. 32-5922.** La gran obra de Joe Orton: José Santiso en: "ATENDIENDO AL SEÑOR SLOANE". Con Alda Merel y elenco. Miérc. a sáb. a las 22. Dgos. a las 21. Bolet. dde. las 16. Aire acond. P.m.18.

★ **PLANETA. Suipacha 927. 32-9517.** Grupo Solodos presenta: "DOS PUNTOS" espectáculo de mimo de Oikar Ramírez y Gerardo Baamonde. Miér. y juev. a las 21.30. S.r. Bolet. dde. las 16.

★ **REGINA. Avda. Santa Fe 1235. 41-5470.** China Zorrilla en:
EMILY
(Una mujer maravillosa)
De William Luce. Dir. Alejandra Boero. Mar. a vier. a las 21.45. Sáb. a las 20.30 y 23. Dgos. a las 20. Miérc. día popular.

★ **WAN DOLLAR SHOW. Maipú 484. 1º Piso.** Orquesta espectáculo bailable. PEGGY PALMER y las modelos de Wan Dollar en un gran show. Cont. de 21 a 4. Consumición mínima: $ 20.000.

CINES

★ **A.B.C. Esmeralda 586. 392-9506.** Refrig. Cont. desde las 8: "LA CIUDAD DEL VICIO"; "EL MUNDO AL DESNUDO". Desde las 20: Show en vivo: "STRIP TEAS AL DESNUDO TOTAL". P.m.18. Vier. y sáb. trasn.

★ **ADAN I. Corrientes 959. 393-6115.** A las 13.20, 15.30, 17.50, 20.15 y 22.40:
EL GRAN DICTADOR
S.r. Con Charles Chaplin y Paulette Goddard. A las 17.35, 20 y 22.25: Notic. Sáb. trasn. a la 1.

★ **ADAN 2. Corrientes 959. 393-5031.** A las 13, 15.10, 17.30, 20 y 22.40:
FAMA
P.m.18. Una explosión de talento joven. A las 17.25, 19.35 y 22.35: Notic. Sáb. trasn. 1

★ **ALFA. Lavalle 842. 392-1114.** CERRADO POR REPARACIONES.

★ **ALFIL. Corrientes 1753. 40-7575.** A las 14.20, 16.15, 18.15, 20.15 y 22.15:
LA GUERRA DE LOS NIÑOS
S.r. A las 14, 15.50, 17.50, 19.50 y 21.30: Notic.

★ **AMBASSADOR. Lavalle 777. 392-9709.** A las 13, 15, 17, 19.5, 21.10 y 23.15:
LA MUJER DE VACACIONES
P.m.18. Con Edwige Fenech y Barbara Bouchet. A las 14.40, 16.40, 18.45, 20.50 y 22.55: Notic. Sáb. trasn. 1.20.

★ **AMERICA. Callao 1057. 41-3818.** A las 14.20, 16.30, 18.45, 21 y 23.15:
HACE DEMASIADO TIEMPO QUE TE AMO
P.m.18. Con Jean Carmet y Marie Dubois. A las 13.55, 16.5, 18.20, 20.35 y 22.50: Notic. Sáb. trasn.: 1.20.

★ **ARIZONA. Lavalle 727. 392-6967.** Cont. 15.35, 19.20 y 23.5: "LA INHIBICION DEL DOCTOR GAUDENZI"; 13.35, 17.20 y 21.5: "LA MAESTRA DE GIMNASIA PRIVADA"; Notic. P.m.18. Sáb. trasn. 1: "LA INHIBICION DEL DOCTOR GAUDENZI".

★ **ATENEO. Paraguay 918. 31-2888.** A las 15, 16.30, 18: "GULLIVER EN EL PAIS DE LOS ENANOS". Dibujos animados. Hablada en castellano. Sr.

★ **ATLAS. Lavalle 869. 392-1926.** A las 14.10, 15, 18.30, 20.45 y 23.5:
HACE DEMASIADO TIEMPO QUE TE AMO
P.m. 18. A las 13.30, 15.45, 18, 20.15 y 22.35: Notic. Sáb. trasn. 1.20.

★ **AVENIDA. Av. de Mayo 675. 33-6626.** Cont. 11, 14.15, 17.40 y 21.5: Triángulo de oro: 12.30, 15.45, 19.10 y 22.35: La mujer del director. P.m.18.

★ **BIARRITZ. Suipacha 482. 392-6356.** A las 13.50, 15.35, 17.25, 19.20, 21.20 y 23.20:
MUERTE EN EL VALLE DE LOS FARAONES
P.m.18. A las 13.30, 15.15, 17.5, 19, 21 y 23: Notic. Sáb. trasn.

★ **BROADWAY. Corrientes 1135. 35-2345.** A las 13.10, 18.40 y 22.15:
KAGEMUSHA (LA SOMBRA DE UN GUERRERO)
P.m.14. Gran obra de Akira Kurosawa. A las 14.30, 18.10 y 21.45: Notic. Sáb. trasn.: 1.20.

★ **CALLAO. Callao 27. 40-1898.** A las 15.50, 17.50, 20.25 y 23:
EL GRAN SANTINI
P.m. 14. A las 14.50, 17.25, 20 y 22.35: Notic. Sáb. trasn.: 1.30.

★ **CAPITOL. Santa Fe 1848. 41-2379.** A las 13.15, 15.40, 18.5, 20.35 y 23.5:
MAS ALLA DE LA GLORIA
P.m.18. A las 15.15, 17.40, 20.10 y 22.40: Notic. Sáb. trasn.: 1.10.

★ **CERVANTES. Belgrano 1820. 38-2698.** Cont. 15, 18.45 y 22.30: "LAS VACACIONES DEL AMOR"; 16.45 y 20.30: "DIAS DE ILUSION"; 14.45: Notic. s.r.

★ **CINEMA UNO. Suipacha 460. 392-1112.** A las 12.30, 14.20, 16.30, 18.45, 21 y 23.15:
LA LAGUNA AZUL
P.m.14. Con Christopher Atkins y Brooke Shields. A las 14.10, 16.5, 18.15, 20.30 y 22.45: Notic. Sáb. trasn. 1.30.

★ **CONCORDE. Lavalle 925. 35-1850.** A las 13.10, 15.10, 17.10, 19.10, 21.10 y 23.15:
OTRA CLASE DE LOCURA
P.m.18. Con Bruce Dern y Ann Margret. A las 14.45, 16.45, 18.45, 20.45 y 22.50: Notic. Sáb. trasn.: 1.5.

★ **COSMOS 70. C'tes 2046. 49-0862.** Semana de películas famosas. A las 14.10, 16, 17.50, 19.40, 21.35 y 23.25:
EL SILENCIO
P.m.18. A las 14, 15.50, 17.40, 19.30, 21.25 y 23.15: Notic.; Mañana: "EL JUEGO DE LA MANZANA".

★ **ELECTRIC. Lavalle 836. 392-1846.** Cont. 13.30, 17.15 y 21: "CACTUS JACK EL VILLANO"; 15, 18.45 y 22.30: "LA ISLA DE LOS O". 13.15, 17 y 20.45: Notic. S.r. Sáb. trasn.: "Cactus Jack el villano".

★ **EMPIRE. H. Yrigoyen 1934. 47-8770.** Cont. 14.30, 18.40 y 22.50: "KRAMER VS KRAMER"; 16.30 y 20.40: "CASTILLOS DE HIELO". P.m.18.

★ **GAUMONT. Rivadavia 1635. 40-3050.** A las 13.35, 15.50, 18.15, 20.40 y 23:
LAS SIETE MARAVILLAS DEL MUNDO
S.r. A las 15.30, 17.55, 20.20 y 22.45: Notic.

★ **GRAN REX. C'tes 857. 392-8000.** CERRADO POR REFACCIONES.

★ **GRAN SPLENDID. S. Fe 1860. 41-0808.** A las 14.15, 16.30, 18.45, 21 y 23.15:
TOBI
S.r. A las 16, 18.15, 20.30 y 22.45: Notic. "ABURRIRSE ES PECADO MORTAL", ver información en cartelera de Teatros.

★ **GRAN VICTORIA. Av. de Mayo 882. 34-1193.** Cont. de 8 a 3: "Socorro me persigue una virgen"; "París secreto"; "La ronda". P.m.18.

★ **IDEAL. Suipacha 378. 35-3300.** A las 13.55, 15.50, 17.45, 19.40, 21.35, 23.30 y sábado trasn.: 1.10:
LOS LOCOS DE LA GUERRA
S.r. A las 13.30, 15.25, 17.20, 19.15, 21.10 y 23.5: Notic.

★ **IGUAZU. Lavalle 948. 393-9931.** A las 13.10, 14.55, 17, 19, 21.5 y 23.10:
XANADU
S.r. Con Olivia Newton-John y música de Electric Light Orchestra. A las 16.40, 18.40, 20.45 y 22.50: Notic. Sáb. trasn.: 1.30.

★ **LARA. Av. de Mayo 1225. 38-6966.** Cont. 14, 17.35 y 21.10: "Bullit"; 15.30, 19.5 y 22.40: "La noche americana". P.m.14. Sáb. trasn.: "La canción es la misma".

★ **LEOPOLDO LUGONES. Corrientes 1530. 46-8611.** A las 15, 17.30, 20 y 22.30: "La marquesa de O". Dir. Eric Rohmer. Con Edith Clever y Bruno Ganz. Pl.: $ 6.500. P.m.14. Mañana: "Encuentros con hombres notables".

★ **LIBERTADOR. Ctes. 1334. 40-7413.** A las 13, 15, 17, 19, 21.10 y 23.15:
RECUERDOS
P.m.18. Con Woody Allen y Charlotte Rampling. A las 14.40, 16.40, 18.40, 20.50 y 22.55: Notic. Sáb. trasn.: 1.20.

★ **LOIRE. Corrientes 1524. 49-1909.** A las 13, 15.20, 17.50, 20.20 y 22.50:
FAMA
P.m.18. La obra de Alan Parker. A las 15.10, 17.40, 20.5 y 22.35: Notic. Sáb. trasn. 1.15.

★ **LORANGE. Ctes. 1372. 45-7386.** A las 13.5, 14.50, 16.45, 18.55, 21.5, 23.15 y sáb. trasn.: 1:
LAS LARGAS VACACIONES DEL '36
P.m.18 Un filme de Jaime Camino. Sáb. trasn. 1.

★ **LORCA. Corrientes 1428. 40-5017.** A las 13, 14.35, 16.20, 18.5, 19.50, 21.40 y 23.30:
RECUERDOS DEL FUTURO
S.r. A las 16.5, 17.50, 19.35, 21.20 y 23.10: Notic. Sáb. trasn.: 1.15.

★ **LORENA. Corrientes 1551. 46-7501.** A las 13.10, 15.5, 17, 19.5, 21.15 y 23.25:
XANADU
S.r. Con Olivia Newton-John y Gene Kelly. Mús.: Electric Light Orchestra. A las 14.50, 16.45, 18.50, 20.55 y 23. Notic. Sáb. trasn.: 1.15.

★ **LOS ANGELES 1. Corrientes 1770. 40-3742/45-2405.** A las 13.45, 15.25, 17.10, 18.50, 20.25 y 22.10:
LUMINARIAS DEL DIBUJO ANIMADO
S.r. Hablada en castellano.

★ **LOS ANGELES 2. Corrientes 1770. 40-3742/45-2405.** A las 14.15, 16.15, 18.15, 20.20 y 22.20:
EL ABISMO NEGRO
S.r. Una película con emoción y suspenso.

★ **LOSUAR. Corrientes 1745. 40-6100.** A las 13.40, 15.30, 17.30, 19.30, 21.20, 23.20 y sáb. trasn.:
ALTO, RUBIO... Y CON UN ZAPATO NEGRO
P.m.14. Con Pierre Richard. A las 13.20, 15.10, 17.10, 19.10, 21 y 23: Notic. Sáb. trasn.: 1.
★ **LUXOR. Lavalle 669. 392-3893.** A las 13.20, 15.15, 17.15, 19.15, 21.20 y 23.25:
RECUERDOS
p.m.18. Con Woody Allen y Charlotte Rampling. A las 13, 15, 16.55, 18.55, 21 y 23. Notic. Sáb. trasn.: 1.35.

★ **METROPOLITAN 1. Corrientes 1343. 40-0816.** A las 13, 15, 17.5, 19.10, 21.20, 23.30 y sáb. trasn. 1.15:
HOMBRIA VIOLADA
P.m.18. A las 14.35, 16.35, 18.40, 20.50 y 23: Notic.

★ **METROPOLITAN 2. Corrientes 1343. 40-1064.** A las 14.10, 16, 17.50, 19.40, 21.35, 23.30 y sáb. trasn. 1.15:
LOS LOCOS DE LA GUERRA
S.r. a las 13.45, 15.35, 17.25, 19.15, 21.10 y 23: Notic.

★ **MONUMENTAL. Lavalle 780. 393-8865.** A las 13.20, 15.10, 17.10, 19.10, 21.10 y 23.15:
Y... ¿DONDE ESTA EL PILOTO?
S.r. Con Robert Stack y Julie Hagerty. A las 13, 14.50, 16.50, 18.50, 20.50 y 22.50: Notic. Sáb. trasn.: 1.15.

★ **MULTICINE. Corrientes 757. 393-6478.** SALA 1: P.m.18: "El amante audaz"; "Pasión indiscreta". SALA 3: P.m.18 "La leona"; "Lujuria tropical". SALA 4: P.m.18 "Aeromozas sensuales"; "La profesora va al colegio". SALA 5: P.m.18 "Escándalo en la playa"; "La secretaria". Cont. desde las 7. Sáb. trasn.

★ **NORMANDIE. Lavalle 861. 392-1000.** A las 13, 15, 17, 19, 21 y 23.10:
LAS VACACIONES DEL AMOR
S.r. A las 14.40, 16.40, 18.40, 20.40 y 22.45: Notic. Sáb. trasn. 1.15.

★ **OCEAN. Lavalle 739. 392-1515.** A las 13.20, 15.50, 18.15, 20.40 y 23.5:
MAS ALLA DE LA GLORIA
P.m.18 A las 15.20, 17.50, 20.15 y 22.40: Notic. Sáb. trasn.: 1.30.

★ **OPERA. Corrientes 860. 35-1333.** A las 13.30, 15.50, 18.15, 20.45, 23.15 y sáb. trasn.: 1.15:
¿QUIEN DESALOJA A ESTA GENTE?
P.m.18. A las 13.10, 15.20, 17.45, 20.15 y 22.45: Notic. Martes 3 y miércoles 4 de marzo, despedida de Bs. As.: "RAFFAELLA CARRA", a las 22.30.

★ **PARIS. Lavalle 769. 392-2016.** Cont. 13, 15, 17.5, 19.10, 21.15 y 23.15: "PRESTAME TU MUJER"; 14.45, 16.45, 18.50, 20.55 y 23: Notic. P.m.18. Sáb. trasn.: 1.15

★ **PLAZA. Corrientes 939. 392-7577.** A las 13, 15, 17, 19, 21 y 23:
EL JUEGO DE LA MUERTE
P.m.18. A las 14.40, 16.40, 18.40, 20.40 y 22.45: Notic. Sáb. trasn.

★ **PREMIER. Corrientes 1565. 46-2113.** A las 14.20, 16.35, 18.50, 20.50 y 23.10:
LA MUJER DE VACACIONES
P.m.18. A las 14, 16.5, 18.20, 20.30 y 22.40: Notic.

★ **PETIT PREMIER. Corrientes 1565. 46-2113.** A las 15, 17, 19, 21 y 23:
ROCK HASTA QUE SE PONGA EL SOL

★ **REAL. Esmeralda 425. 392-5680.** A las 13.50, 15.30, 17.10, 19, 20.50 y 22.40:
TOM Y JERRY Y LAS SUPER AVENTURAS
S.r. A las 13.30, 15.10, 16.50, 18.40, 20.30 y 22.20: Notic.

★ **REGINA. Avda. Santa Fe 1235. 41-5709.** Cont. 14.10, 15.40 y 17.10: "ANIVERSARIO DE ORO DEL RATON MICKEY". S.r. refrig.

★ **ROSE MARIE. Corrientes 780. 45-6148.** Cont. desde las 8: "DOÑA FLOR Y SUS DOS MARIDOS"; "LA PAREJA"; "LOS VICIOSOS" P.m.18. Sáb. Trasn.

★ **SALA UNO. B.Sur Mer 549. 88-9420.** Cont. A las 15, 18.30 y 21.50:
SIBERIADA
A las 18.15 y 21.35: Notic. P.m.18.

★ **SANTA FE 1. Santa Fe 1947. 41-8980.** A las 13, 14.55, 16.50, 18.55, 21.5 y 23.15:
XANADU
S.r. Con Olivia Newton John y música de Electric Light Orchestra. A las 18.35, 20.45 y 22.55: Notic. Sáb. trasn.: 1.15.

★ **SANTA FE 2. Santa Fe 1947. 41-8980.** A las 13, 14.50, 16.40, 18.45, 20.50 y 23:
OTRA CLASE DE LOCURA
P.m.18. Con Bruce Dern y Anne Margret. A las 18.25, 20.30 y 22.35: Notic. Sáb. trasn.: 1.5.

★ **SARMIENTO. Lavalle 852. 392-3338.** A las 13.30, 15.55, 18.20, 20.45 y 23.5:
EL GRAN SANTINI
P.m.18. A las 13.10, 15.20, 17.45, 20.10 y 22.35. Notic. Sáb. trasn.: 1.30.

★ **SELECT LAVALLE. Lavalle 921. 35-0235.** Cont. 13.20, 16 y 22.30: Notic.; 14, 18.30 y 23: "OPERACION DRAGON"; 15.50 y 20.20: "EL EXORCISTA". P.m.18.

★ **STUDIO. Santa Fe 2541. 821-5845.** Cont. 14, 16.15, 18.30, 20.40 y 23: "PERMISO DE AMOR HASTA MEDIANOCHE"; 16, 18.15, 20.30 y 22.45: Notic. P.m.18. Sáb. trasn. 1: "Un fantasma en el Paraíso".

★ **SUIPACHA. Suipacha 442. 392-1195.** A las 13, 15.25, 18 y 20.35: Notic. A las 13.20, 15.50, 18.25, 21, 23.10 y Sáb. trasn.: 1.20:
CAPITULO DOS
P.m.18. Con James Caan y Marsha Mason.

ALMAGRO

★ **BIOGRAFO UNO. Corrientes 4536.** Cont. 16.5, 19.50 y 23: Alto rubio y... con un zapato negro; 15.50, 19.15 y 22.45: Notic.; 14.15, 17.40 y 21.10: Vuelven los locos de la 7ma. Compañía. P.m.14.

★ **PALACIO DEL CINE. Rivadavia 3636. 812-4818.** Cont. 14.30, 18.20 y 22.30: La mujer de vacaciones; 16.10 y 20.25: Los malvados duermen bien; 14.15, 18.5 y 22.15: Notic. P.m.18.

★ **ROCA. Rivadavia 3753. 812-1517.** Cont. 16, 19.25 y 22.50: ¿Quién desaloja esta gente?; 14.20, 17.45 y 21.10: Juanita nalgas de oro; 15.45, 19.10 y 22.35: Notic. P.m.18.

BELGRANO

★ **BELGRANO. Cabildo 2356. 784-5691.** Cont. 14.20, 16.30, 18.25, 20.50 y 23.15: Las vacaciones del amor; 16, 18.10, 20.20 y 22.30: Notic. Sáb. trasn.: 1.

★ **CABILDO. Av. Cabildo 2347. 784-3852.** Cont. desde las 14.30: Y... ¿dónde está el piloto?; Notic. Sáb. trasn.

★ **FANTASY. Cabildo 685. 771-0686.** Cont. 14.20, 16.25 y 18.30: Notic. y El abismo negro. S.r. 20.40, 22.50 y sáb. trasn.: 1. All that jazz. P.m.18.

★ **G. PAZ. Cabildo 2702. 781-1412.** Cont. 15.5, 17.25, 20 y 22.30: Notic. 15.25, 17.45, 20.20 y 22.50: Más allá de la gloria. P.m.18. Sáb. trasn. 1.

★ **G. SAVOY. Cabildo 2829. 781-6500.** Cont. 14.40, 16.45, 18.50, 20.55 y 23: Hombría violada; Notic. Sáb. trasn.: 1. P.m.18.

★ **LIDO. Av. Cabildo 3241. Cont.** desde las 14.30: La guerra de los niños; Los superagentes y el tesoro maldito. S.r.

★ **MIGNON. Juramento 2433. 783-3899.** Cont. 14, 16.15, 18.30, 20.45 y 23: La laguna azul; 15.45, 18, 20.15 y 22.30: Notic. P.m.14. Sáb. trasn.: 1.

BOEDO

★ **CUYO. Boedo 858. 97-6975.** Cont. 16.15, 19.40 y 23.15: Las vacaciones del amor; 14.20, 17.50 y 21.20: Días de ilusión. S.r. Sáb. trasn.

★ **GRAN SAN JUAN. San Juan 3246. 97-4293.** Cont.: Hagamos el amor; Las horas del placer; El lechero amoroso. P.m.18.

★ **LOS ANDES. Boedo 777. 97-4233.** Cont. 15.40, 19.25 y 23.10: Sólo para adultos; 14, 17.25 y 21.10: Alguien mató a mi marido. P.m.18.

★ **N. PALACE. San Juan 2461. 941-1723.** Cont. 15.45, 19.25 y 23.10: Operación Dragón; 14, 17.40 y 21.20: Sin miedo a la muerte. P.m.18. Sáb. trasn.: 1.

★ **N. SELECT. Av. San Juan 2340. 941-5908.** Cont. 15.40, 19 y 22.30: El abismo negro; 14, 17.20 y 20.50: El regreso de la montaña embrujada. S.r.

COLEGIALES

★ **ARGOS. F. Lacroze 3455. 854-0673.** Cont. 16, 19.25 y 22.50: ¿Quién desaloja a esta gente; 14.20, 17.45 y 21.10: Juanita nalgas de oro; 15.45, 19.10 y 22.35: Notic. P.m.18.

★ **ATALAYA. Córdoba 4633. 773-0700.** Cont. 16.45, y 19.45: La guerra de los niños; 14.50, y 18.15: Los superagentes y el tesoro maldito; 22.45: El último día del mundo; 21.5: Las garras del dragón.

★ **RIALTO. Córdoba 4287. 86-8764.** Cont. 16.5, 19.35 y 23: Préstame tu mujer; 14.10, 17.45 y 21.10: Colinas salvajes. P.m.18. Sáb. trasn.: 0.45.

FLORES

★ **CONTINENTAL. Carabobo 945. 631-2218.** Cont. 14.40, 18.50 y 22.50: Juego sucio; 16.50 y 20.50: La última pareja de casados. P.m.18. Sáb. trasn.: Romance en la cama; El refugio del placer.

★ **FENIX. Rivadavia 7802. 612-8838.** Cont. 14.50, 16.35, 18.25, 20.20 y 22.25: La guerra de los niños; 14.35, 16.25, 18.10, 20.10 y 22.15: Notic. S.r.

★ **FLORES. Rivadavia 6661. 631-3701.** Cont. 16.5, 19.30 y 23: Las vacaciones del amor; 14.15, 17.40 y 21.5: Días de ilusión; 15.50, 19.15 y 22.45: Notic. S.r.

★ **GRAN RIVADAVIA. Rivadavia 8636. 69-1356.** Cont. desde las 14.30: El hombre de Río; 5 locos en el supermercado. S.r.

★ **MORENO. Av. Rivadavia 5050. 90-4303.** Cont. 14.40, 18.50 y 23: El asalto del siglo; 16.30 y 20.45: El matrimonio de María Braun; 14.30, 18.30 y 22.40: Notic.

★ **PUEYRREDON. Av. Rivadavia 6871. 612-0389.** Cont. 14.40, 16.45, 18.50, 20.55, 23 y sáb. trasn. 1: Hombría violada; 14.25, 16.25, 18.30, 20.35 y 22.40: Notic. P.m.18.

★ **R. INDARTE. Rivera Indarte 44. 612-5300.** Cont. 15.10, 19.5 y 23: La mujer de vacaciones; 17.5 y 20.45: Una historia diferente; 14.50, 18.45 y 22.40: Notic. P.m.18.

★ **SAN JOSE. Rivad. 7350. 611-5989.** Cont. desde las 13.45: El abismo negro; Un viernes alocado. S.r.

★ **SAN MARTIN. Av. Rivadavia 7060. 612-5416.** Cont. desde las 13.30: El exterminador; Contacto en China. P.m.18. Sáb. trasn.: Violación premeditada.

LINIERS

★ **GRAN LINIERS. Avda. Gral. Paz 44.** Cont. 15.50, 19.20 y 22.50: Y... ¿dónde está el piloto?; 14, 17.20 y 21: Rescate suicida. S.r.

★ **GRAN ODEON. Montiel 160. 641-7673.** Cont. 14.45, 18.30 y 22.25: Las vacaciones del amor; 16.30 y 20.30: Días de ilusión. S.r.

★ **MARTIN FIERRO. Avda. Gral. Paz 47.** Cont. 15.30, 19 y 22.40: Operación dragón; 14, 17.20 y 21: El monstruo está vivo. P.m.18.

MATADEROS

★ **ALBERDI. Juan B. Alberdi 6169. 68-0496.** Cont. 14.30, 18.15 y 22.25: El asalto del siglo; 16.25 y 20.35: Una violación complicada. P.m.18.

★ **EL PLATA. J. B. Alberdi 5751. 68-1118.** Cont. 15.45, 19.20 y 23: Las vacaciones del amor; 14, 17.25 y 21: Días de ilusión. S.r.

★ **GRAN BUENOS AIRES. Av. del Trabajo 5427. 68-2525.** Cont. desde las 14.30: La guerra de los niños; Los superagentes y el tesoro maldito. S.r.

★ **GRAN LUGANO. Murguiondo 4062. 601-3457.** Cont desde las 14.30: El abismo negro; Un viernes alocado. S.r.

★ **JORGE NEWBERY. Ex Lugano 1 y 2. 601-3457.** Cont. desde las 14.30: La guerra de los niños; Los superagentes y el tesoro maldito. S.r. Sáb. trasn.

ONCE

★ **MAJESTIC. Pueyrredón 230. 87-9036.** Cont. 15.50, 19.35 y 23.20: La laguna azul; 13.45, 17.30 y 21.15: Castillos de hielo; P.m.14. Sáb. trasn.: Juego de la muerte.

★ **LORIA. Rivadavia 3058. 87-1136.** Cont 16, 19.30 y 23: Juego de la muerte; 14.10, 17.40 y 21.10: El oro del diablo. P.m.18.

PALERMO

★ **G. NORTE. Santa Fe 3730. 72-8468.** Cont. 14.50, 16.50, 18.50, 20.50 y 23: Las vacaciones del amor; Notic. S.r.

★ **N. ROSEDAL. Serrano 2454. 774-3101.** Cont. 14.35, 18.45 y 22.45: El asalto del siglo; 17 y 21: Súper Deenmeón 3º. P.m.18.

SUR

★ **DANTE. Alte Brown 1243. 21-6181.** Cont desde las 14.30: El hombre de Río; 5 locos en el supermercado. S.r.

★ **RIVAS. La Rioja 2054. 91-1841.** Cont. desde las 14.30: La guerra de los niños; Los superagentes y el tesoro maldito. S.r.

VILLA DEVOTO

★ **ACONCAGUA. Av. Gral. Mosconi 3260. 571-5208.** Cont. desde las 14.30: Y... ¿dónde está el piloto?; El jinete motorizado. S.r.

★ **EUROCINE. Nueva York 3336. 50-1143.** Cont 14.30, 18.40 y 22.55: El matrimonio de María Braun; 16.45 y 20.50: El asalto del siglo. P.m.18. Sáb. trasn.: 0.50.

★ **PARQUE. Cuenca 3250. 50-4448.** Cont. desde las 14.30: El hombre de Río; 5 locos en el supermercado. S.r.

VILLA URQUIZA

★ **25 DE MAYO. Triunvirato 1128. 51-1859.** Cont. 15, 19 y 22.30: Las vacaciones del amor; 16.50 y 20.40: Días de ilusión; 14.30: Notic. S.r.

★ **GRAN URQUIZA. Bauness 2506. 51-2135.** Cont. 16.10, 19.30 y 22.50: Sólo para adultos; 14.30, 17.50 y 21.10: Las colegialas adolecentes se confiesan. P.m.18. Sáb. trasn.

GRAN BUENOS AIRES

★ **AVELLANEDA. Colonial.** Jack el destripador; Sábado, domingo y viernes: Los machos. P.m.18.
—**Gral. Roca.** El factor humano; Hermanos dinamita; 20.000 dólares al 7. P.m.14.
—**Maipú.** Mujer de vacaciones; Una violación complicada. P.m.18.
—**Mitre.** Y... ¿dónde está el piloto?; Me llaman el demoledor. S.r.
—**San Martín.** Las vacaciones del amor; Los vampiros los prefieren gorditos. S.r.

★ **BELLA VISTA. Gran Pacífico.** Las vacaciones del amor; Días de ilusión. S.r.

★ **BOULOGNE. Gral. Belgrano.** Rescate suicida; El implacable. P.m.14.
—**Super.** Las vacaciones del amor; Días de ilusión. S.r.

★ **JOSE C. PAZ.** Paz. El juego de la muerte; El hombre de Río. S.r.

★ **LOMAS DE ZAMORA. Avenida.** Mimí, un amor prohibido; La gentil señora. P.m.18.
—**Español.** Las vacaciones del amor; El profesor Hippie. S.r.
—**Gran Lomas.** Y... ¿dónde está el piloto?; El golpe. S.r.

★ **QUILMES. Cervantes.** Las vacaciones del amor; El profesor Hippie. S.r.
—**Moderno.** Y... ¿dónde está el piloto?; Rescate suicida. S.r.

★ **RAMOS MEJIA. Gran Belgrano.** Las vacaciones del amor; Días de ilusión.
—**San Martín.** La guerra de los niños; S.r. Desde las 14: Operación Dragón; Tom Horn. P.m.18.

★ **SAN MARTIN. Alcorta.** Y... ¿dónde está el piloto?; Un disparo [illegible]

CRONICA, Edición de la Tarde. Registro de la Propiedad Intelectual Nº 25.414. Director: Ricardo Gangeme.
Redacción, Administración y Publicidad: Azopardo y Garay. Teléfonos: 361-1001/1051/1101

MAYOR ADHESION A LA MEDIDA EN EL INTERIOR

LOS EMPRESARIOS EN SU DIA DE PROTESTA

Se cumplió en numerosas localidades del país, con una adhesión difícil de precisar al cierre de esta edición, la jornada de protesta motorizada por la Convocatoria Nacional Empresaria (CONAE), bajo el lema **"Reclamo para el Cambio"**. Numerosas entidades manifestaron su adhesión y muchas otras también hicieron pública su oposición a la medida, al tiempo que desde el gobierno se hicieron advertencias y se señalaron responsabilidades.

De acuerdo con los aprestos conocidos, la protesta alcanzó mayor repercusión en el interior del país. En Rosario y su zona de influencia se inició a las 12 un paro empresarial, que recién empezó a notarse en las horas de la tarde cuando generalmente abren sus puertas los locales comerciales. La medida continuaria con apagones en las vidrieras y carteles hasta las 24. De acuerdo con lo informado por los organizadores de la movilización, cuatro empresarios del norte santafecino, adherentes al paro, fueron detenidos durante la jornada de la víspera, recuperando por la noche la libertad solo dos de ellos.

Ante la magnitud de los anuncios y la actividad desplegada por los dirigentes de toda la zona, el jefe de la III Brigada Aérea, con asiento en Reconquista, brigadier **José Apolo González**, emitió ayer un comunicado en el que advierte sobre las sanciones que corresponderán a quienes con sus actos alteren el orden. "El gobierno nacional garantiza la libertad de trabajo a través de los órganos de seguridad", dice. Y agrega: "Todo intento de alterar el orden será reprimido y se aplicarán las sanciones de acuerdo con las normas vigentes".

Ayer la Federación Agraria Argentina, que lidera **Humberto Volando** adelantó que entidades de noventa localidades de las provincias de Buenos Aires, Santa Fe, Entre Ríos y Córdoba prestaron su adhesión. El dirigente agrarista manifestó que "esta movilización, cuyos resultados evaluamos, está por sí demostrando que no hay una mayoría silenciosa que apoya al gobierno, sino una mayoría silenciada". Informó que "en el mediodía de ayer, en forma coordinada en todo el país, se citó a los titulares de las filiales, recordándose la prohibición efectuada por el Ministerio del Interior de realizar cualquier traslado o paro de maquinarias agrícolas en los caminos". Y añadió: "No obstante, la respuesta es altamente positiva, más de lo esperado, pese al poco tiempo de que se dispuso".

Los dirigentes de la CONAE anunciaron la adhesión de 400 entidades y comunicaron que en Bella Vista, Corrientes, se realizó prevista una marcha de maquinarias agrícolas y que en Villaguay, Entre Ríos, los arroceros pararon desde las 8 a las 12. En Arrecifes, Buenos Aires, se realizaba un paro total y marcha de camiones y tractores, lo mismo que en las zonas de Rojas, San Pedro, Pergamino, Junín, Salto y Chacabuco.

● CAPITAL FEDERAL

En la Capital Federal anunció su apoyo a la medida dispuesta por la CONAE la Federación de Comercio, asociación que cuenta con 28 entidades adheridas, y la Federación de Cámaras Empresarias. De acuerdo con lo informado, se procedía al cierre de comercios a partir de las 18.30, afirmándose que se abonarán los salarios al personal como si trabajaran normalmente.

Los choferes adheridos a la Sociedad de Propietarios de Automóviles de Alquiler se sumaban a la protesta, mientras que la Federación Argentina del Transporte Automotor de Pasajeros (FATAP) hizo público un pronunciamiento contrario a la medida dispuesta por la CONAE y sostiene que "significa la vuelta a estructuras perimidas y no a la búsqueda de soluciones a los problemas que aquejan al país".

● GRAN BUENOS AIRES

Son numerosas también las entidades que nuclean al empresariado de las ciudades bonaerenses del Gran Buenos Aires que prestaron su adhesión al **"Reclamo para el Cambio"**. Muchas de las empresas industriales y de los comercios decidieron trabajar "a puertas cerradas".

● NEUQUEN

NEUQUEN, 26 (De nuestro corresponsal).— Con toda normalidad se desarrolla la jornada en el quehacer económico de la provincia, no teniendo en consecuencia repercusión lo dispuesto por las entidades agrupadas en la Convocatoria Nacional de Empresarios (CONAE).

En tanto en el Alto Valle del Río Negro, las Cámaras de Comercio, Industria y Producción de las principales ciudades valletanas resolvieron **"invitar a todo el comercio, la industria** y producción a adherir a la jornada de reclamo manifestándolo —dice— a través del cierre de los locales comerciales e industriales en el horario de 16 a 18.

● SANTIAGO DEL ESTERO

SANTIAGO DEL ESTERO, 26 (De nuestro corresponsal).— Solo con vidrieras sin luz se concretará aquí la adhesión al "Día de Protesta Nacional" dispuesto por la CONAE.

La decisión fue adoptada por la Cámara de Comercio e Industria de Santiago del Estero, y posteriormente emitió una resolución similar el centro que representa a esta misma actividad en la ciudad de La Banda, situada a 9 kilómetros de esta capital.

● LA RIOJA

LA RIOJA, 26 (De nuestro corresponsal).— El paro empresario decretado por el CONAE (Convocatoria Nacional Empresaria) tiene en esta provincia solo la adhesión simbólica de las distintas agrupaciones comerciales e industriales de la capital e interior. La actividad por lo tanto es de total y absoluta normalidad, según se pudo comprobar en una recorrida por los distintos sectores de la ciudad.

● ENTRE RIOS

PARANA, 26 (De nuestro corresponsal).— Los bancos y transportes locales trabajaban esta mañana "a desgano", en tanto que los productores tamberos de Crespo, 40 kilómetros al suroeste de aquí, obstruyeron la Ruta 131 y juntos los avicultores iniciaron este mediodía un paro de actividades, todo ello en adhesión al Día del Reclamo Nacional por el cambio propuesto por la Convocatoria Nacional Empresaria (CONAE).

El comercio local se dispone a realizar un apagón general de vidrieras esta noche.

Una recorrida por esta capital permitió comprobar que los empleados bancarios trabajan en su mayoría "a desgano".

En Crespo, los productores tamberos colocaron esta mañana gran cantidad de tachos lecheros en la Ruta 131, a la entrada

● MAR DEL PLATA

MAR DEL PLATA, 26 (De nuestro corresponsal).— En esta ciudad se desarrolla la jornada sin inconveniente alguno dentro del sector empresario, con la sola excepción de la situación que vive la industria de la pesca.

La convocatoria efectuada por los empresarios rosarinos nucleados en la Convocatoria Nacional Empresaria, para efectuar en la fecha un paro de actividades con cierre de negocios entre las 12 y las 24, al parecer no tendría eco en Mar del Plata ya que la entidad que agrupa a los empresarios, la Unión del Comercio, la Industria y la Producción (UCIP), no se adhirió a la medida de fuerza.

● CORDOBA

CORDOBA, 26 (De nuestro corresponsal).— El paro empresario decretado por la Convocatoria Nacional Empresaria (CONAE), no ha tenido relevancia en la ciudad de Córdoba, y se observa absoluta normalidad en el desarrollo de las distintas tareas.

TELEGRAMA A LA JUNTA

Los integrantes de la mesa ampliada de la Convocatoria Nacional Empresaria (CONAE) reclamaron a los comandantes en jefe de las Fuerzas Armadas, al gobernador de la provincia de Buenos Aires y al titular del I cuerpo de Ejército su "intervención" ante la existencia de "medidas intimidatorias" que realiza "personal policial" en las localidades del Gran Buenos Aires, donde se expresó la adhesión a la Jornada

El telegrama enviado anoche por la CONAE expresa textualmente:

"Ponemos en su conocimiento que por informaciones recibidas de distintas entidades del Gran Buenos Aires que se han adherido de diversas maneras al Día del Reclamo Nacional para el Cambio, nos hemos anoticiado de medidas intimidatorias que en esas jurisdicciones realiza personal policial.

"Tal proceder afecta las garantías constitucionales para peticionar ante las autoridades vigentes solicitamos vuestra intervención. Firma: Mesa Ampliada CONAE".

DIGNIDAD Y SOLIDARIDAD PARA ERRADICAR VILLAS

Más de 8.000 familias han completado la tramitación para hacerse acreedores a los créditos que la Municipalidad de Buenos Aires otorga a los pobladores de villas de emergencia comprendidos en el programa de erradicaciones de la ordenanza 33.652.

El criterio básico de dicho plan a cargo de la Comisión Municipal de la Vivienda, apunta a estimular y alentar a aquellos que se esfuerzan por acceder a un mejor nivel habitacional. Por tal razón, se requiere que el eventual receptor posea un lote, o al menos alguna cuota pagada por el mismo al momento de la iniciación del trámite; o bien, que destine la suma a la adquisición del terreno en el que habrá de erigir la vivienda.

Debido a su carácter de promoción y carente de sentido lucrativo, los créditos se adjudican a plazos que llegan hasta los 60 meses, con un interés del 1,5% anual y un método de actualización monetaria que se rige por el índice del salario del peón industrial.

Los montos que se acuerdan son actualizados trimestralmente y en estos momentos ascienden a 30 millones de pesos para propietarios individuales y a la misma suma en el caso de cooperativas.

Teniendo en cuenta el gran interés que esta línea ha despertado entre los posibles usuarios, la Comisión Municipal de la Vivienda ha instalado oficinas de asesoramiento e información en las villas aún existentes en el radio capitalino, las cuales atienden todos los días, incluso sábado y domingo, entre las 7 y las 19.

Algunos ejemplos enorgullecen tanto a los ex villeros como a los funcionarios municipales. Entre ellos, los casos de las cooperativas "5 de Noviembre" y "Fundación Padre Moglia" a las que se les concedió un crédito global por valor de 2.604 millones de pesos para terminar las construcciones que ambas han encarado. Se prevé que el traslado final de los nuevos propietarios tendrá lugar a fines de abril próximo.

Es preciso destacar que la cooperativa "5 de Noviembre", formada por 131 familias, contaba con 4,25 hectáreas en Florencio Varela, y que "Fundación Padre Moglia" edificó para las 90 familias asociadas en 5 hectáreas adquiridas en el partido de Merlo.

La erradicación total de las villas de emergencia ha sido uno de los objetivos prioritarios de la actual administración municipal; aspiración en gran parte concretada a través de medidas que hicieron disminuir la población de las mismas de 214.679 habitantes en marzo de 1976, a 24.940 en 1980.

Los funcionarios comunales que manejan el tema consideran que la mejor forma de solucionar el problema, que viene arrastrándose desde la década del 40, no es haciendo alarde de paternalismo demagógico, sino ayudando a cambiar la mentalidad de los vecinos, creando y despertando su conciencia de seres individualmente dignos y socialmente solidarios.

La posibilidad de construir y ser dueños de sus viviendas es un paso muy importante.

TIEMPO

MAXIMA a las 15 horas:

34º5

MINIMA: 25º a las 4.30 hs. Humedad: 67%. **Pronóstico:** Caluroso y húmedo con cielo parcialmente nublado, vientos leves y variables, posibilidades de chaparrones.

ITALIA: CAEN ARGENTINOS CON DROGAS

ROMA, 26 (ANSA).— Los argentinos Juan Carlos Alberto Brites, de 27 años, Alfonso José Jorge, de 21 y Rogelio Aguirre, de 30 fueron arrestados hoy, en Roma, por la policía.

Los tres argentinos son acusados de asociación para delinquir, robo y posesión de sustancias estupefacientes.

Cuando la policía procedió a arrestar a los argentinos, Brites tenía consigo una metralleta Sterling, una pistola de tambor Smith Wesson y una pistola automática.

La policía halló además en los departamentos de los tres argentinos joyas robadas en un negocio de Pesara (Italia central), 50 millones de liras (unos 50 mil dólares) y 100 gramos de heroína.

Las autoridades policiales están investigando para averiguar otras conexiones de los tres delincuentes.

TONO ANDREU

Ya no Quiere Curarse, Afirmó Su Hermano; Está Gravísimo

Con un presunto diagnóstico de cirrosis y en un estado de absoluta inconciencia, Tono Andreu yacía hoy en la sala general de un hospital municipal, presentando un cuadro clínico que los médicos calificaron como "muy delicado".

El actor cómico se encuentra internado en el pabellón de clínica médica, división "C", del Hospital Ramos Mejía, adonde fue trasladado por un patrullero policial que lo encontró desmayado en la vía pública. Su identidad pudo ser establecida en base a los documentos que llevaba encima, pues sus respuestas son totalmente incoherentes y parece no recordar su nombre ni su dirección.

En una sala de aproximadamente 30 camas, el reportero destacado por CRONICA tuvo dificultades en reconocer a Tono Andreu. Su aspecto es lamentable: flaco, demacrado y con barba de varios días, totalmente distinto de la imagen difundida por el cine, el teatro y la televisión.

Pese a que la dirección del Hospital Ramos Mejía no ha dado ninguna información, hasta el momento, sobre el estado del actor, CRONICA pudo establecer que los médicos que lo atienden suponen que se trata de una cirrosis en avanzado estado y que están efectuando numerosos análisis para determinar un diagnóstico preciso.

Las pesimistas previsiones de los facultativos fueron en parte confirmadas por el hermano del enfermo y su compañero en muchas actuaciones. Gogó Andreu reveló que el problema "es de larga data".

"Creo que ya no tiene curación, porque él no quiere curarse", dijo.

Gogó agregó que Tono Andreu nunca quiso sobreponerse a su adicción alcohólica y que rechazó todos los apoyos sicológicos que se le ofrecieron.

"Viene cometiendo excesos y cuidándose poco —puntualizó— y lógicamente tiene un estado de deshidratación con posibilidades de que tenga también cirrosis".