DAVIS: GANARON VILAS Y CLERC

• Inform. Pág. 20

QUIEBRAN 36 EMPRESAS DEL GRUPO SASETRU

Detienen a 5 Ejecutivos y 72 no Pueden Salir del País

• Inform. pág. 4

Un beso para el nietito. Emilio Mignone, integrante de la Comisión de Derechos Humanos, poco después de ser liberado. (P.6).

●

En la balanza. Sacco y Luero dieron el peso sin problemas para la pelea de esta noche en el Luna. (Pág. 14)

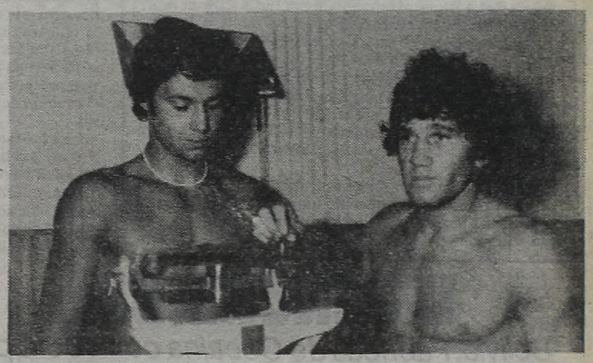

DESCARRILO CARGUERO EN EL ROCA

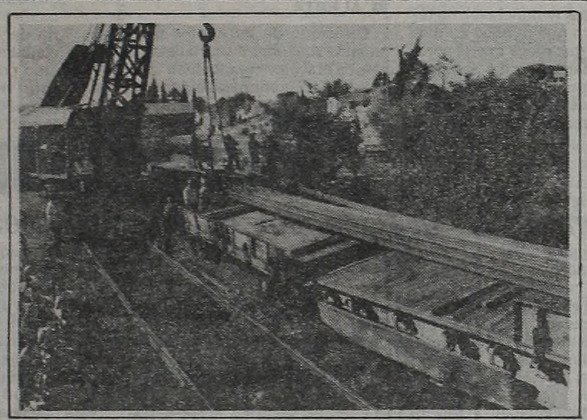

Verdaderos problemas ocasionó a los pasajeros del Roca el descarrilamiento de tres vagones de un tren carguero en City Bell. El ramal a La Plata fue interrumpido anoche, minutos antes de las 20.30, cuando ocurrió el accidente, y el servicio recién se normalizó en las primeras horas de la tarde. (Pág. 20)

DESMIENTEN UNA PROXIMA REUNION DE VIOLA-REAGAN

• Inform. pág. 5

Barcelona Pagó el Rescate por Quini

• Inform. Pág. 20

crónica
FIRME JUNTO AL PUEBLO
EL DIARIO DE MAYOR CIRCULACION EN EL PAIS
5ª EDICION DE LA TARDE
AÑO XVIII - BUENOS AIRES, SABADO 7 DE MARZO DE 1981 - Nº 5.888 - $ 1.700
RECARGO VIA AEREA $ 50

AFIRMO EL GOBIERNO QUE NO HABRA AMNISTIA PARA ISABEL

• Inform. págs. 6

Al Teléfono no hay que Usarlo en Horas Pico

La Empresa Nacional de Telecomunicaciones comenzó a aplicar en la Capital Federal un régimen destinado a descongestionar el servicio telefónico de lunes a viernes, en el horario de 10 a 18.

Entre esas horas y esos días, cada unidad de comunicación para las llamadas urbanas se cobrará cada 20 segundos, en tanto que también de lunes a viernes, las llamadas se computarán cada 360 segundos si se hacen entre las 7 y las 10 o bien entre las 18 y las 22.

Asimismo, las llamadas entre las 22 y las 7 se cobrarán a razón de una unidad de comunicación sin ningún límite de tiempo.

De tal manera, ENTel alienta a que los usuarios efectúen sus llamados de lunes a viernes en horarios que estén, en lo posible, fuera del "pico" de congestionamiento telefónico que habitualmente se registra entre las 10 y las 18.

El sábado se aplicará el siguiente régimen para la medición de las llamadas urbanas: de la hora 0 a 7, una unidad de comunicación sin límite de tiempo, de 7 a 10 una unidad de comunicación cada 360 segundos, de 10 a 13, una unidad de comunicación cada 120 segundos.

Desde las 13 del sábado hasta las siete del lunes se cobrará una sola llamada cualquiera sea la duración de la comunicación.

El régimen alcanzará en esta primera etapa, iniciada en la fecha, a todos los abonados conectados a las centrales telefónicas con estas características: 33 (Avenida); 42 (Callao); 30 (Catedral); 47 (Cuyo); 32 (Dársena); 34 (Defensa), 44 (Juncal), 35 (Libertad), 38 (Mayo), 48 (Pasco), 361 y 362 (Piedras y II); 41 (Plaza); 392, 393, 394 (República I - II y III); 31 (Retiro); 37 (Rivadavia, 40, 45, 46 y 49 (Talcahuano I - II - III y IV).

DISCRIMINAN A LOS PERONISTAS

Ferdinando Pedrini Citó el Caso Típico de Hugo del Carril

MAR DEL PLATA, 7 (De nuestro corresponsal).— El ex presidente del bloque de diputados nacionales del Frente Justicialista de Liberación (FREJULI), Ferdinando Pedrini, denunció la existencia de "discriminación" contra los peronistas "para ejercer cargos, por más modestos que sean" y dijo tener conocimiento de "innumerables casos de obreros y empleados cesanteados por su sola condición de peronistas".

Añadió que ello no solo ocurre "en el ámbito de la administración o el Estado, sino que se extiende también al de la cultura" mencionando como ejemplo al "señor Hugo del Carril que, por sostener sus ideas, se le cierran puertas y se pretende silenciarlo a pesar de su condición de artista en diversos aspectos".

Pedrini hizo esas denuncias en un reportaje exclusivo que publicó un diario local y en el que niega que el peronismo quiera "participar del poder en las actuales circunstancias", acotando que las denuncias sobre vetos y discriminaciones las realizaba para que "no haya silenciamientos irritantes ni exclusiones arbitrarias, pues de otra forma no se logra la unión nacional, indispensable para enfrentar la grave emergencia que vivimos".

Finalmente se pronunció por un retorno "indispensable y urgente" al "respeto de las libertades, derechos y garantías constitucionales, por entender que "no puede haber presos por causas políticas y sin proceso, comenzando por la señora María Estela Martínez de Perón, cuya detención es exclusivamente política, como ha quedado demostrado recientemente al intentar acelerarse los procesos inexplicablemente archivados durante cinco años".

● ALERTA

Un grupo de militantes del Movimiento Nacional Justicialista, alineados en el sector "verticalista", hicieron público un comunicado para "alertar al gobierno y a los compañeros peronistas ante versiones de la entrega de una supuesta carta de la compañera Isabel Perón con destino al consejo nacional del movimiento".

Señalan los firmantes, entre los que se cuentan Hugo Donofrio, Sebastián Ghieso, Concepción Resio, Antenor Gauna, Juan Papagua, Fernando Manes, Francisco Vitipaldi, Antonio Melluzo, Hugo Bagli, Juan Carlos Aguilar, Clara Méndez Casariego y Pedro Rompin, que este hecho "podría provocar una situación comprometida a Isabel Perón, ante la inminencia de su libertad".

"Aclaramos que en estos cinco años de gobierno de las Fuerzas Armadas y dentro de los márgenes que permite la Ley 21.323, dicen, el Consejo Nacional Justicialista ha trabajado monolíticamente, por lo tanto la inmensa mayoría del peronismo reconoce como su conducción a dicho organismo, presidido por el compañero Bittel, ante el cautiverio que sufre la presidente, compañera María Estela Martínez de Perón".

CATAMARCA: DOS MUERTOS AL VOLCAR AUTOMOVIL

CATAMARCA, 7 (De nuestro corresponsal).— Dos personas muertas fue el saldo lamentable de un accidente automovilístico ocurrido en las inmediaciones de la localidad de Coneta, en el departamento Capayán, distante 14 kilómetros de esta ciudad capital.

El hecho se produjo cuando circulaba por la Ruta Nacional 38 hacia el Norte, un Ford Falcon color blanco, chapa patente F-009394, conducido en la oportunidad por Ramón Isaac González, de 74 años de edad, domiciliado en Villa Mazán, departamento Arauco, en la provincia de La Rioja, acompañado por Lidia Zalazar de 67 años, con idéntico domicilio.

Por causas que se tratan de establecer, el rodado al llegar a la altura de la entrada al puente sobre el río La Banda, salió imprevistamente de la cinta asfáltica y, tras deslizarse por la banquina unos 15 metros aproximadamente y chocar contra mojones señalizadores, volcó espectacularmente sobre el lado izquierdo de la calzada, quedando en posición invertida, con la carrocería semidestrozada.

Como consecuencia de los múltiples golpes recibidos, ambos ocupantes del vehículo fallecieron en forma instantánea. En momentos de producirse el accidente, soplaba un fuerte viento

¡ES INCREIBLE!

Bolivia: Fábricas de Cocaína con 400 Operarios

LA PAZ, 7 (Télam).— Nada menos que cuatrocientos hombres trabajaban en turnos diurnos y nocturnos en dos fábricas de cocaína que fueron descubiertas en la ciudad de Santa Cruz, distante 1.000 kilómetros al este de aquí, por efectivos del regimiento Rangers en un operativo sin precedentes.

Cada una de las fábricas, según el informe oficial, producía alrededor de 60 kilos de cocaína por día. Las fábricas consideradas de "grandes proporciones" venían operando desde hace dos años y pertenecen a Roger Méndez y Amado Nallar, según informó el comandante del regimiento Rangers, teniente coronel Moisés Schirique Bejarano, que tuvo a su cargo el operativo.

Aunque no se produjo ningún enfrentamiento entre los efectivos del regimiento Rangers y la gente que se encontraba en las fábricas, muchos se dieron a la fuga al advertir la presencia de las tropas militares.

Las propiedades están bajo custodia de efectivos militares por haberse encontrado en las mismas no solo las fábricas sino también, 500 cabezas de ganado vacuno, varios tractores, un jeep doble tracción, estando las casas equipadas además con luz eléctrica y servicio de agua potable.

En una visita al lugar donde funcionaban dichas fábricas se evidenciaron los canales de maceración de la hoja de coca, materia prima para la fabricación de la cocaína, bombas de agua y también carpas donde descansaba el personal que empleaban en la fabricación del alcaloide.

También se disponía de una pista de aterrizaje, donde presumiblemente aterrizaban avionetas para sacar la droga y aviones para llevar la hoja de coca.

INUNDACIONES

El Panorama en Formosa Resulta Pavoroso

FORMOSA, 7 (De nuestro corresponsal).— Pavoroso resulta el panorama en esta provincia a causa del desborde registrado en los ríos Pilcomayo y Bermejo, con un saldo, hasta el momento, de más de 5 mil evacuados en la zona sur, que es la más castigada.

Varias localidades se encuentran en situación harto dramática, al punto de que resultan insuficientes los recursos desplegados por las autoridades para socorrer a los damnificados. En Puerto Lavalle, los anegamientos son gravísimos debido a que las aguas del arroyo Dovagan se suman a las desbordadas del cauce madre del Bermejo. La Junta de Defensa Civil se ha provisto de una docena de botes de goma para recorrer el casco de la ciudad, completamente sumergido:

El Pilcomayo, que también afecta a poblaciones chaqueñas, presenta un frente de inundaciones de varios kilómetros, habiendo inundado por completo la población de Fortín Lavalle.

También varias rutas de la provincia se hallan seriamente afectadas por el avance de las aguas, detectándose hasta ahora cortes de importancia en las 95 y 23, aislando a la localidad de Las Lomitas. Asimismo la ruta nacional 81, que también comunica a la citada población con otras vecinas, se encuentra cortada en varios tramos.

● CHACO, BAJO LAS AGUAS

RESISTENCIA, 7 (De nuestro corresponsal).— Los desbordes de los ríos Bermejo y Pilcomayo mantienen en una situación dramática a las localidades del sudeste de la provincia, anegando numerosas hectáreas de sembrados.

REACTIVAN VIVIENDAS

La provincia de Buenos Aires construyó 4.995 nuevas viviendas con obras paralizadas que recibió del Banco Hipotecario Nacional. La gestión supuso una inversión del orden de los $ 322.985.127.260, a junio de 1980, suma equivalente a más de 142 millones de dólares. Así lo informó el Instituto de la Vivienda de la Provincia de Buenos Aires, a través de la Secretaría de Prensa y Difusión de la Gobernación, que dio a conocer un aspecto de la actividad por él desarrollada, vinculado con la transferencia de obras que estaban a cargo del Banco Hipotecario Nacional, paralizadas desde hacía mucho tiempo, con juicios y litigios en trámite y en distintas jurisdicciones.

CREDITOS PARA VILLEROS

La Comisión Municipal de la Vivienda efectivizó el otorgamiento de créditos a los integrantes de las cooperativas "5 de Noviembre" y "Fundación Moglia", que agrupan a pobladores de las villas de emergencia 17, 19 y 20 de esta Capital.

Los créditos acordados constituyen un importante aporte de la Comuna metropolitana para completar los planes de vivienda que por el sistema de "esfuerzo propio y ayuda mutua" vienen realizando los integrantes de las mencionadas cooperativas.

La cooperativa "5 de Noviembre" está compuesta por 122 familias habitantes de la villa de emergencia Nº 20 de Villa Lugano a las que están construyendo sus viviendas en la localidad de Florencio Varela, y su crédito fue de pesos 1.464.000.000.

● AYUDA A ESCUELAS

LA PLATA, 7 (De nuestro corresponsal).— La 10ª Brigada de Infantería Mecánica "Teniente General Nicolás Levalle" hará entrega el próximo lunes de útiles escolares para 10.000 alumnos de escuelas primarias de los distritos de Cañuelas y San Vicente coincidiendo con la iniciación del ciclo lectivo 1981.

El acto se llevará a cabo en la escuela Nº 1 de Cañuelas y según informó hoy el Comando de la 10ª Brigada, la entrega se cumplirá, en representación de esa Unidad, a través del jefe del Regimiento 7 "Coronel Conde", teniente coronel Raúl Ignacio Peña.

Recibirá los útiles, el subsecretario de Educación de la provincia.

LLEVAN LA SIQUIATRIA A LA CARCEL

El Servicio Penitenciario Federal informó mediante un comunicado de prensa que fue habilitado el Servicio Psiquiátrico Central de Mujeres (unidad 27), que funciona en el que fuera el pabellón "Estévez Balado", del Hospital Nacional Braulio A.Moyano, sito en la calle Brandsen 2570 de esta capital.

La habilitación fue efectuada en forma parcial, ya que se siguen llevando a cabo los trabajos de remodelación y modernización de las instalaciones para adecuarlas a las actividades a las que fueron afectadas.

La unidad 27 está destinada a alojar a las mujeres con la siguiente situación legal: procesadas por la Justicia Nacional que presenten problemas mentales que sean remitidas para observación; condenadas por la Justicia que se encuentren afectadas por formas de alienación mental de larga duración o crónica; quienes padezcan afecciones mentales agudas de corta duración; etcétera.

Vale destacar que el referido pabellón fue transferido al Servicio Penitenciario por convenio suscripto el 23 de octubre de 1979 entre la Secretaría de Estado de Salud Pública y el Ministerio de Justicia de la Nación.

El Servicio Penitenciario Federal informó que la finalización de los trabajos de remodelación del pabellón culminarán en breve.

SUSPENDEN A OBREROS

SAN MIGUEL DE TUCUMAN, 7 (De nuestro corresponsal).— La empresa Saab Scania dispuso la suspensión parcial del personal ocupado en la producción de chasis para camiones, en la planta industrial de Cevil Pozo. La medida se pondrá en práctica a partir del lunes próximo y por el término de 4 semanas.

Afecta a 170 trabajadores, entre obreros y empleados, quienes recibirán una contribución excepcional equivalente al 50% de sus jornales básicos, según informó la propia empresa. Esta determinación obedece a la sostenida retracción observada en la demanda de camiones que provocó un notable incremento de los stocks de unidades terminadas.

DEMOCRACIA EN LOS SINDICATOS

Renault: Obreros, a Tranquilizarse

CORDOBA, 7 (De nuestro corresponsal).— Un comunicado de la empresa Renault Argentina, dado a conocer por la regional cordobesa del SMATA, asegura que no se encuentra en estudio ninguna medida que pueda afectar a los trabajadores del gremio.

El anuncio indica asimismo que las autoridades de Renault Argentina otorgan "la más absoluta garantía de que no se encontraba a estudio ninguna resolución que afectara a los trabajadores mecánicos".

El documento viene a disipar temores.

Se Votará en Cuatro Gremios Para Elegir sus Autoridades

Dentro de los próximos noventa días cuatro sindicatos convocarán a elecciones para designación de autoridades y se convertirán en las primeras organizaciones gremiales normalizadas de acuerdo con la nueva ley vigente en la materia.

El Ministerio de Trabajo aprobó los estatutos de los sindicatos de operadores cinematográficos, recibidores de granos, electricistas navales y comisarios navales, en el primer acto de esa naturaleza desde que se sancionó la Ley 22.105 de Asociaciones Gremiales.

La información distribuida por la cartera laboral señala que "la aprobación de esos estatutos es consecuencia de su adecuación a la Ley de Asociaciones Gremiales de Trabajadores, decidida por asamblea en las respectivas asociaciones interesadas".

Agrega que con la convocatoria a elecciones se cierra en esos gremios el proceso de normalización y aclara que "la autoridad de aplicación velará para que el acto electoral se realice en condiciones que permitan la expresión democrática de los trabajadores afiliados".

Según el artículo 70 de la Ley 22.105, los sindicatos deberán ahora convocar a elecciones en un plazo de 90 días para renovar sus autoridades. Las cuatro entidades mencionadas son las primeras de las 2.013 de todo el país que serán normalizadas después que el gobierno militar decretó el congelamiento de la actividad sindical y extendió los mandatos de los dirigentes de los gremios que no fueron intervenidos.

El ministro de Trabajo, general Llamil Reston declaró en el mes de enero último que durante su gestión se iniciaría el proceso de normalización gremial que, admitió, estaba demorado por la pesadez de los organismos burocráticos que controlan y recomiendan la aprobación de los estatutos. En esa oportunidad Reston dejó entrever que el proceso se aceleraría durante la gestión del nuevo titular de la cartera en el gobierno del general Viola, brigadier Julio César Porcile.

● REPRESENTANTES VALIDOS

El titular del Sindicato de Electricistas Navales, Enrique Venturini, se declaró satisfecho por la posibilidad de normalizar esa organización y adelantó que los nuevos dirigentes reclamarán la convocatoria de las comisiones paritarias.

Confirmando que se presentará como candidato, Venturini dijo que "después de tan largo tiempo con prórroga de mandato, este plazo permitirá determinar la validez de la representación que ostentamos, ya que nos someteremos al juicio inapelable de los trabajadores en las compulsas democráticas de las urnas".

Añadió que sea cual fuere el resultado, los dirigentes surgidos del voto de los afiliados "reclamarán la convocatoria de las comisiones paritarias.

Conflicto con Obras Sociales

Dos puntos fundamentales integran los argumentos centrales del diferendo existente entre el gremio y las autoridades de la Obra Social para Empleados de Comercio.

Durante los últimos días recrudeció el clima conflictivo existente entre dicho gremio mercantil y las autoridades de la mencionada obra social. La Confederación intimó al interventor en la OSECAC para que cancele en un plazo inmediato las obligaciones pendientes, que comprenderá según la ley 19.772, y la suma adeudada que es pedida con "actualización".

EL GABINETE ANALIZO LA TRISTEZA DE BANCARIOS

La situación imperante entre los empleados bancarios alcanzó el nivel presidencial, al ser tratado en la víspera por el gabinete nacional. En su habitual reunión de los viernes, el alto cuerpo escuchó un informe sobre el particular ofrecido por el ministro de Trabajo, general de división Llamil Reston.

En estos momentos los bancarios están cumpliendo el "trabajo a tristeza", conforme con lo resuelto por una asamblea de delegados de 52 casas de crédito de Capital Federal y Gran Buenos Aires, y se adelantó que la semana próxima la medida de fuerza podría tomar características más acentuadas.

En la sesión del gabinete, el general Reston informó sobre la situación del sector en relación con el proyecto de derogación de la Ley 12.637 de Estabilidad, que se encuentra a consideración de la Comisión de Asesoramiento Legislativo (CAL).

Las agrupaciones bancarias argumentan que la modificación de la Ley 12.637 supone cercenar derechos adquiridos, con más de 40 años de vigencia, entre los cuales se encuentran la estabilidad en el empleo y el régimen de indemnizaciones y vacaciones. Recientemente una delegación de dirigentes fundamentó su oposición ante los funcionarios militares de la CAL.

Según la información oficial en la sesión del gabinete también se escuchó un informe del ministro de Economía, José Alfredo Martínez de Hoz, sobre la situación económica en general, y otras exposiciones de los ministros.

Reclamo de Portuarios

El movimiento portuario "Nuevo Rumbo" que actúa dentro del Sindicato Unido Portuario Argentino (SUPA), dirigió una declaración a las autoridades de puertos y a dicha organización gremial, por la que solicitan aclaraciones sobre algunas medidas a las que califican de "arbitrarias".

● RESPETAR LEY

La agrupación pide que "se respete la ley 21.429 en su real dimensión, especialmente en lo que hace a la conformación de las manos por bordadas" y que "se contraten estibadores en las playas costaneras".

EN CORDOBA TAMBIEN SE FORMO REGIONAL DE CGT

CORDOBA, 7 (De nuestro corresponsal).— Anoche quedó constituida la mesa directiva de la regional Córdoba de la CGT, luego de un plenario realizado en el local del Sindicato de Obreros Cerveceros de Río Segundo, ubicado en el barrio San Martín de esta capital.

La secretaría general le fue asignada al delegado del Sindicato de la Madera, Miguel Angel Correa, mientras que la secretaría adjunta recayó en Juan Carlos Rossi, de la Asociación Obrera de la Industria del Transporte Automotor (AOITA).

La mesa directiva de la regional cordobesa la integran representantes de los gremios de la madera, AOITA, pintura, calzado, sindicato de televisión, papeleros, gráficos, ceramistas, viajantes de comercio y panaderos.

El plenario estuvo constituido por representantes de aproximadamente 46 gremios.

● RECONOCIMIENTO A LA CGT

En el curso de una reunión mantenida por dirigentes de la CGT con sus iguales de la Confederación Latinoamericana de Trabajadores (CLAT), éstos últimos reconocieron a la Confederación General del Trabajo como única entidad gremial representativa de los trabajadores argentinos.

Por la CGT participaron de la reunión su secretario general, Saúl Ubaldini, y los directivos Roberto García, José Rodríguez y Horacio Alonso.

En representación de la CLAT asistieron al encuentro el secretario general adjunto, Eduardo García.

NO TIENEN NI UN PESO

Estexa: No Pagan los Sueldos por Falta de Plata

ROSARIO, 7 (De nuestro corresponsal).— El millar de trabajadores de la fábrica textil Estexa sigue peregrinando de un lugar a otro en búsqueda de una solución para su angustiante situación, sin encontrar ninguna salida válida por la irreductible posición patronal que argumenta "no tener dinero".

En la víspera, la Asociación Obrera Textil, seccional Rosario, abrió un nuevo expediente en el Ministerio de Trabajo solicitando se aplique a Estexa las disposiciones de la ley 21.400 de Seguridad Industrial.

La organización gremial señala en su presentación a las autoridades que la actitud empresaria "altera la paz social", y en tal sentido advierte que ha remitido telegramas a la guarnición militar denunciando esa anomalía.

Estexa suspendió a los mil obreros que componen su personal en el mes de diciembre último y desde entonces no ha pagado los salarios atrasados ni ningún tipo de compensación por el cese de tareas.

Los dirigentes gremiales indicaron que recientemente se entrevistaron con los directivos de la firma para tratar de encontrar una salida al problema, y que éstos les manifestaron "no tener dinero ni tampoco ninguna solución para ellos".

● FERROVIARIOS

La Comisión Renovadora Ferroviaria protestó mediante un comunicado por la "pretendida aplicación de la ley 21.476 por considerar que cercena las conquistas conseguidas por los obreros desde la creación de nuestro sindicato, la Unión Ferroviaria". Agrega que el objetivo que se busca, es "la atomización de las organizaciones gremiales".

En sus reclamos, los representantes de los trabajadores del riel recordaron que durante el transcurso de los últimos años fueron cesanteados más de 150.000 compañeros, eliminando miles de kilómetros de vías y numerosas estaciones. Medidas que nunca fueron justificadas por la empresa, según explicaron.

HOY TRASNOCHE 1.15 Hs.

OSVALDO PACHECO · NAANIM TIMOYKO · DON PELELE

TRISTAN

CACHO BUSTAMANTE • JORGE JUAN • PEPE ARMIL • CARLOS SERAFINO

ISABEL COEL

MARIO SAPAG · MOIRA CHAPMAN • PINA PINAL • FRANKIE CASS · MARIO SAPAG

GRACIELA BUTARO

SILVIA RULLAN · NANCY REY

ESCENOGRAFIA MARIO VASTA • PRODUCCION ETHEL ROJO • COREOGRAFIA JORGE JUAN

LIBRO ANGEL CORTESE

¡NO SE PUEDE PARAR

LA REVISTA!

ASTROS

Corrientes 746

21 y 23 HORAS

REFRIGERACION

PROHIBIDO MENORES 18 AÑOS

ORACION

Espíritu Santo, tú que me aclaras todo, que iluminas todos los caminos para que yo alcance mi ideal. Tú que me das el don divino de perdonar y olvidar el mal que me hacen y que en todos los instantes de mi vida estás conmigo, yo quiero en este corto diálogo agradecerte por todo y confirmar una vez más que nunca quiero separarme de Ti por mayor que sea la ilusión material, deseo estar contigo y todos mis seres queridos en la gloria perpetua, gracias por tu misericordia para conmigo y los míos.

La persona deberá rezar esta oración 3 días seguidos sin decir el pedido, dentro de 3 días será alcanzada la gracia por más difícil que sea, publicar en cuanto sea recibida la gracia.

IRENE

La Cantábrica: Otra Acusación

La dirección de la empresa La Cantábrica, por intermedio de un comunicado firmado por su gerente general, Enrique Coll, reiteró la responsabilidad que a su juicio tiene el Banco Nacional de Desarrollo (BANADE) en la situación financiera por la que atraviesa esa firma.

El comunicado señala que en el momento de la privatización de La Cantábrica, el BANADE "aprobó en una asamblea, sin reserva alguna, lo actuado por la intervención hasta ese momento, con lo cual convalidó la gestión que había producido el imprevisto e injustificado endeudamiento de la sociedad".

Añade que el banco "tampoco adoptó ninguna determinación cuando oportunamente le fueron denunciados los hechos que originaron este endeudamiento y se le acompañaron los elementos de juicio.

SASETRU: QUIEBRA QUE TRAE COLA

Fue Extendida a Otras 36 Empresas

Al producirse la detención de los ex directivos de Sasetru SA y del Banco Internacional, "salió a la luz" una decisión emanada del juzgado en donde se tramita la quiebra de Sasetru SA. La misma está referida a la extensión de la quiebra a un grupo de 36 firmas, que para el juez Nacional de Comercio doctor Héctor María Kiernan, integran con aquélla un grupo económico.

Esta decisión, según los abogados de Sasetru, es la que habría determinado que el BCRA formulara la denuncia por subversión económica contra los ex directivos de la firma, tal como se destaca en lugar aparte de esta edición.

● LAS EMPRESAS

El auto de extensión de quiebra comprende a las siguientes empresas: Abside SA; Agencia Marítima Orion SA; Alesa SA; Amitu SA; Augur SA; Avix SA; Ayllu SA; Bigus SA; Cabaña El Sosiego SA; Calke SA; Cuacan SA; Cecina SA; Cenis SA; Craibe SA; Distribuidora y Embotelladora Boulogne SA; Dockoil SA; Aceitera del Dock Sud; Estancia La Peregrina SA; Huemul SA; Jasten SA; La Becasina SA; La Boyada SA; Las Crinas SA; Lipoveco SA; Menaguay SA; Marimac SA; Metate SA; Najse SA; Navimar SA; Número SA; Pinquina SA; Podio SA; Rabal; Zugasti y Cía. SA; Soyex SA; Transhue SA; Trili SA y Trixil SA.

● LOS RESPONSABLES

La decisión del juez Nacional de Comercio, doctor Kiernan, importa asimismo la interdicción para salir del país, en el marco de la ley concursal, a los ex directores responsables de la citadas firmas, que hubiesen ejercido su mandato dentro del período previo al auto de quiebra, que establece la ley.

La nómina es la siguiente: "Juan Angel Rómulo Seitun, Jorge Martín Salimei, Raúl Paillot, Rolf Detlev Ketelhohn, José Mario Bersano, Manuel Alfredo González Rivadulla, Argentino Chamorro Riali, Rodolfo Esteban Wolny, Juan Pablo Betran, Carlos Aldo Fernando, José Cassis Casais, Cesáreo Marcos Fernández, Ricardo José Sabater, Eduardo Pedro Aliprandi, Julián Fuentes, Carlos José Fangmann, Patricio Lanusse, Ricardo Esteban Seitun, Joaquín Vicente Chás, Jorge García Hugony, Marciano Claudio Erdhardt Ahrenhaus, Héctor Hugo Coppola, Horacio Luciano Pancheir, José Folgar Gallón, Pedro Manuel Crescenti, Esteban Guaia, Aníbal Rodríguez Melgarejo, Ramón Enrique Tadeo Grunauer, Carlos Alberto Vicente Capurro, Eduardo Andrés Zelduendo, Osvaldo Francisco Verdoia, Carlos Alberto Gaudino, Rodolfo E. Wencker, Atilio Blas Castellano, Enrique Manuel Requejo, Alicia Angela Bardelli, Carlos Alberto Gómez, José Enrique Klein, Kurt Heinle, Elena Alicia Murcia, Gerardo León Gerlinger, Julio Alberto González, Gustavo Reinaldo Nordensthal, José Raúl González, Luis Enrique Palama Cane, Juan Carlos Nicholson, José Antonio Arza, Francisco Agustín Aleman, Gualberto Horacio Segura Funes, Jorge Néstor Espósito, Francisco Jorge Martínez Peria, Rodolfo Dionade Verdoia, Fernando Roberto Ferraro; Juan Carlos Lanatta, Mario Horacio Laprida, Francisco Alberto Córdero, Jorge Raúl Benítez, Oscar Pedro Diturbide, José Ramón Masco, Raúl Eugenio Sanguesa, Bruno Carlos Abran, Rubén José Cabana, Pedro Oscar Sarailh, Walter Víctor Forsser, Pedro José Truco, Carlos Alberto Gaudin.

SUBVERSION ECONOMICA: QUEJAS POR LA DETENCION DE CINCO DIRECTIVOS

El receso de la actividad judicial impuesto por el fin de la semana autoriza a señalar que no habrá mayores novedades en torno de la situación de los ex directivos de Sasetru SA y del Banco Internacional SA quienes, como informara CRONICA en su 6ª edición de la víspera, fueron detenidos por la Policía Federal. La orden fue impartida por el juez Federal doctor Pedro Narvaiz, en la denuncia que por subversión económica formulara el Banco Central de la República Argentina.

La medida, si bien tomó estado público a través de un escueto informe dado por la policía, tuvo su mayor difusión cuando en las primeras horas de la noche de ayer los abogados Jorge González Novillo, Nemesio González y Juan Ignacio Imaz presentaron ante dicho magistrado un recurso de "habeas corpus".

Sin perjuicio de la petición de libertad que en él formulan en favor de los detenidos, Juan Angel Rómulo Setin (ex presidente de Sasetru); Ricardo Esteban Seitun (ex director de la misma); Guillermo García (ex presidente del Banco Internacional); Angel Alonso (ex director del mismo) y Mariano Toledo (también ex director) solicitan asimismo el cese del pedido de captura que pesa sobre los directivos, Luis Jorge González, Luis Raúl Pont Vergues y Juan Angel Seitun.

También formulan severos juicios sobre la ilegalidad del procedimiento policial y la forma en que se llevó a cabo. Asimismo advierten que uno de los detenidos, el doctor Guillermo García, ex presidente del Banco Internacional, padece de una seria deficiencia cardíaca que requiere atención diaria y especializada, por lo que, en este caso, piden una urgente revisación por parte de los médicos forenses.

En orden a "fondo de la cuestión", en el pedido de "habeas corpus", se sostiene, lisa y llanamente, que la denuncia del BCRA y el consecuente procedimiento pone en peligro a la masa de acreedores de la quiebra de Sasetru SA y de sus 36 firmas controladas que integran el conjunto económico, de perder la suma de 150.000.000 de dólares. La misma, que significa el 15% del pasivo de la fallida, corresponde precisamente a la venta del Banco Internacional SA al Bank Of America, operación ésta —dicen— ya aprobada por el BCRA y a la firma del PEN.

COSTO DE VIDA, NO TANTO

Solo un 4,2% en Febrero a Pesar de la Devaluación

El habitual informe del Instituto Nacional de Estadística y Censos (INDEC) reveló que el costo de vida durante el mes de febrero aumentó un 4,2% mientras que los precios mayoristas lo hicieron en un 5,1% y el costo de la construcción en un 5%.

No dejó de causar sorpresa la escasa magnitud del incremento inflacionario, teniendo en cuenta que corresponde al mes en el que se produjo la devaluación monetaria.

● ATENCION MEDICA

En lo que respecta al costo de vida, los rubros que gravitaron con mayor peso fueron los de "atención médica y gastos para la salud" y "transportes y comunicaciones", que tuvieron aumentos parciales del 5,9%. En cambio, las alzas menores se dieron en "viviendas, combustible y electricidad", con el 3,4% e "indumentaria" con el 2,4%.

Los otros rubros que componen el cálculo general de costo de vida tuvieron los siguientes incrementos: "equipamiento y funcionamiento del hogar"; 4,5%, "bienes y servicios varios", 4,4%; "esparcimientos y educación"; 4,2% y "alimentación y bebidas"; 3,9%.

De esta manera el aumento del costo de vida en enero—febrero llegó al 9,3%, y de seguir al mismo ritmo la tasa de inflación de 1981 será del 70,5%.

● PRECIOS MAYORISTAS

En lo que respecta al índice de precios mayoristas, el nivel general resultó, por primera vez en muchos meses, superior al de los minoristas, pero igualmente reducido respecto de lo que se preveía después de la devaluación. En definitiva, el 5,1% surge de aumentos del 5% en productos nacionales agropecuarios; del 4,9% para productos nacionales no agropecuarios y del 10,5% en los productos importados, en los que sí se reflejó la devaluación.

Para el bimestre enero—febrero el incremento de precios mayoristas fue del 7,7% y su proyección anual teórica es del 56%.

El 5% de aumento registrado en la construcción se dio por aumentos parciales del 6,9% en el rubro "mano de obra", del 4,9% en "gastos generales" y del 4,1% para "materiales".

El incremento del primer bimestre totalizó el 8,8%, con una proyección anual teórica del 66%.

Para algunos causó sorpresa que el aumento del costo de vida en el mes de febrero no haya sido elevado y que solo superan el 4%. Muchos estimaban que el aumento iba a superar el de los meses anteriores, pero, por suerte, no ocurrió y la situación es bastante normal, siempre teniendo en cuenta la devaluación que tuvo el peso.

OTRA SEVERA CRITICA DEL AGRO A MEDIDAS ECONOMICAS

ROSARIO, 7 (De nuestro corresponsal).— La Federación Agraria Argentina (FAA), expresó en una declaración que en la práctica fueron "desvirtuados totalmente" los objetivos de la devaluación dispuesta por el gobierno el pasado 2 de febrero.

La entidad sostiene que "no solo no se modificó la posición del sector exportador, sino que (la devaluación) reavivó las expectativas en el mercado cambiario, provocando una extraordinaria fuga de divisas que solamente pudo ser parcialemente detenida elevando sideralmente las tasas de interés".

● REBROTE INFLACIONARIO

A su juicio, además, "ha provocado (la devaluación) un rebrote inflacionario que repercutirá negativamente sobre la relación precios de la producción, cuyas consecuencias aún no pueden dimensionarse con exactitud, pero que seguramente ahonda los desequilibrios existentes".

La Federación Agraria dice, por otra parte, que la medida no produjo "el esperado, aunque parcial, proceso de recomposición de precios".

En este sentido, expresa que el valor de la producción agrícola en las dos semanas posteriores al 2 de febrero respecto de idéntico lapso anterior a esa fecha, sobre Dársena Buenos Aires, experimentó la siguiente variación: trigo, 5,8%; maíz, 6,7%; sorgo, 0,8%; soja, 4,4% y girasol, 4,5%.

● LA CARNE

En el caso de la carnel los precios máximos de los novillos de 400 a 420 kilogramos de peso vivo en Liniers, pasaron —según la FAA— de 2.350 a 2.460 pesos, "lo que representa un incremento del 4,7%, mientras que la hacienda porcina también en sus máximas cotizaciones pasó de 2.630 a 2.745 pesos.

● REEMPLAZO

El doctor Raúl Rolando Romero Feris fue designado presidente de Confederaciones Agrarias Argentinas, en reemplazo de Jorge Aguado, quien ocupará la futura cartera de Agricultura en el gabinete del presidente designado Roberto Viola.

LA PLATA: VIVIR CUESTA TAMBIEN UN 4,2% MAS

LA PLATA, 7 (De nuestro corresponsal).— El informe habitual emergente del Instituto de Investigaciones Económicas de la Universidad Católica de La Plata, indica que el costo de vida en el pasado mes de febrero experimentó un incremento del 4,2%, mientras que en el rubro alimentación, el alza fue del 3,8%.

Con este nuevo registro, el valor de la denominada "canasta familiar", en esta ciudad para una familia tipo (dos hijos en edad escolar), ascendió a $ 971.759.

Destaca el informe de la UCALP, que en la conformación del índice del 3,8%, interviene de manera decisiva el aumento en el precio de la fruta, que en febrero registro un incremento del 23,8%.

Mientras tanto, en los nueve restantes ítems considerados por el Instituto de Investigaciones Económicas, los aumentos resultaron menos importantes.

En el rubro "varios", por ejemplo, el aumento fue del 6,7%; en conservas, fue del 5,7%; el lácteos, se registró un aumento del 0,8% y en carnes del 0,1%.

● EN CORDOBA

CORDOBA,7 (de nuestro corresponsal).— El costo de vida en febrero último sufrió un aumento del 4%, según información ofrecida por la Secretaría de Estado de Planeamiento de esta provincia. Este incremento determina una subida del 9,6% para los dos primeros meses del año en curso.

Malvinas: Soberanía y Punto

La Cancillería afirmó anoche que "se ha rechazado en forma absoluta y sistemática" cualquier propuesta británica que no tenga en cuenta la restitución de la soberanía argentina sobre las islas Malvinas. La Cancillería dio a conocer un comunicado "ante las distintas versiones existentes referentes a la marcha de las negociaciones con el Reino Unido por la disputa de soberanía de las islas Malvinas".

Por su parte un vocero autorizado del Palacio San Martín expresó que el texto de la declaración significaba una rotunda desmentido a todas las especulaciones periodísticas que se habían lanzado en torno del futuro de las negociaciones sobre el "irrenunciable derecho de la Argentina sobre el archipiélago".

El texto completo del comunicado oficial es el siguiente: "Ante las distintas versiones existentes referentes a la marcha de las negociaciones con el Reino Unido por la disputa de soberanía de las islas Malvinas, el Ministerio de Relaciones Exteriores y culto manifiesta:

1).— La posición argentina con respecto a su demanda de restitución de soberanía, no solo no se ha modificado, sino que se ha rechazado en forma absoluta y sistemática cualquier propuesta que no acuerde este derecho en forma prioritaria.

2).— Las negociaciones se han intensificado a partir de abril del año pasado.

3).— Las mismas tienen lugar dentro del marco establecido por las resoluciones pertinentes de la Asamblea General de las Naciones Unidas y sobre la base de la confidencialidad, según se conviniera con la parte británica en febrero de 1977".

DESCONCERTANTES VERSIONES SOBRE LA REUNION

VIOLA-REAGAN: DESMENTIDA

En Washington Dicen que sí y Aquí que no Viaja el 15

La información de una agencia periodística internacional relativa a un próximo viaje a Washington del teniente general Roberto Eduardo Viola, para entrevistarse con el mandatario norteamericano Ronald Reagan, ha motivado encontradas versiones en el ámbito nacional.

La agencia Noticias Argentinas, en un despacho de la fecha transmitido a sus abonados, afirmó que "fuentes militares confirmaron que el futuro presidente argentino, general Roberto Viola, viajará en la segunda quincena de este mes a Washington con el propósito de mantener allí una entrevista con el presidente norteamericano, Ronald Reagan".

Por su parte, la agencia oficial Télam, en el despacho número 42 del día de hoy, fechado en Tucumán, dijo que "fue desmentida aquí la posibilidad de que el presidente designado viaje a los Estados Unidos en fecha próxima para tomar contactos con autoridades de ese país".

La desmentida fue formulada, según lo consigna Télam, por "voceros del futuro presidente". El general Viola se encuentra en Tucumán por "razones familiares", y permanecerá en dicha capital hasta mañana a la noche.

● LA VERSION

WASHINGTON, 7 (UPI).— El presidente designado de la Argentina, general Roberto Viola, llegará en visita privada a los Estados Unidos dos semanas antes de asumir el poder, para entrevistarse con el presidente Ronald Reagan, según informaron fuentes diplomáticas argentinas.

Viola llegará el domingo 15 de marzo y, en principio, se reunirá con Reagan el martes 17, en el acto más importante de su visita que duraría solo 3 ó 4 días, dijeron las fuentes.

Voceros del Departamento de Estado confirmaron que hubo conversaciones para la visita "de un importante funcionario argentino", poco después de una entrevista del embajador Aja Espil con el subsecretario de Estado para Asistencia en Asuntos de Seguridad, James Buckley.

Fuentes diplomáticas dijeron que el propósito principal del viaje de Viola, que habría sido gestado desde hace varias semanas tanto en Buenos Aires como en Washington, sería el establecer una relación personal con Reagan que facilitase la futura discusión de los escollos en los vínculos de ambos países.

Uno de los temas de las conversaciones, indicaron las fuentes, sería la situación general en América latina y en especial en América Central y El Salvador.

Los informantes dijeron que aunque el gobierno argentino compartiría la línea dura asumida por Reagan hacia Cuba, no se mostraría entusiasmado por iniciativas para la formación de una fuerza internacional de paz.

SIGAUT RECIBIO UN INFORME DE ECONOMIA

Por segunda vez en el curso de la semana el ministro designado para el área de Economía, Hacienda y Finanzas, doctor Lorenzo Sigaut, se hizo presente en el Palacio de Hacienda en el que se entrevistó con el actual titular, doctor José Alfredo Martínez de Hoz y con funcionarios de la banca oficial.

Pese a que no se dio información oficial sobre los temas tratados, los trascendidos recogidos después de la entrevista y la índole de los participantes, indican que se abordó especialmente la situación bancaria caracterizada por sostenido aumento de las tasas de interés.

Sigaut y Martínez de Hoz escucharon en la sala de situación del Ministerio las sucesivas exposiciones del presidente del Banco Central, Adolfo Diz, del vicepresidente de esa misma institución, Alejandro Reynal; del presidente del Banco de la Nación, Juan Ocampo y del titular del Banco Nacional de Desarrollo, Egidio Ianella. En la reunión estuvo presente el secretario de Programación y Coordinación Económica, Guillermo Walter Klein.

El parte de prensa suministrado por el Palacio de Hacienda dijo que la reunión había tenido carácter "informativo".

Algunos trascendidos aseguraban que en la oportunidad se había explicitado ante Sigaut la actual estrategia económica sostenida por el equipo del doctor Martínez de Hoz, basada en alentar el crecimiento de las tasas de interés para evitar la colocación de capitales en el dólar, tal como ocurrió en los primeros días posteriores a la devaluación.

Los funcionarios habrían manifestado que pese a la depreciación del signo monetario el índice del costo de vida para el mes de febrero había alcanzado a tan solo un 4,2% y recomendado persistir en la tendencia alcista de las tasas, tal como lo vienen haciendo los bancos oficiales.

BONIFICACIONES EN FERROCARRIL

La Empresa Ferrocarriles Argentinos decidió extender las bonificaciones de sus tarifas en vigencia, hasta pasado el período de las vacaciones de invierno. De esta manera se seguirán manteniendo los siguientes descuentos: familiar 25% en forma ininterrumpida hasta el 18 de diciembre; para recién casados 25% para todo el año, y para jubilados el 50%, del 9 de marzo al 7 de julio y del 27 de julio al 3 de diciembre.

Para menores de 3 a 13 años se mantendrá la franquicia permanente del 50% de descuento.

La empresa señala que esta modalidad se aplica en virtud de haberse observado en 1980 un aumento en las ventas del orden del 20% en relación con las que se registraron en 1979.

TASAS DE INTERES SUBEN CADA DIA MAS

En su última jornada hábil, la plaza financiera volvió a mostrar avidez por la captación de inversiones, y ello trajo como consecuencia una nueva suba en las tasas de interés. El tema fue abordado en una reunión mantenida por el próximo ministro de Hacienda y Finanzas, Lorenzo Sigaut, con las actuales autoridades del Palacio de Hacienda, tal como lo informamos en otro lugar de esta página.

La corriente alcista quedó patentizada en las pizarras de bancos y financieras con ofrecimientos de un 106% anual, equivalente al 8,8% mensual para depósitos a 30 días.

Por otra parte, se acentuó la práctica de pactar tasas superiores con los grandes inversores que, en algunos casos, trascendió, llegaron a más del 10% mensual.

Sin embargo, la encuesta diaria que realiza el Banco Central arrojó que la tasa pasiva promedio para la Capital Federal, llamada "tasa testigo", fue del 7,76% para imposiciones a 30 días.

En cuanto a la base monetaria, el promedio de los saldos diarios del último mes totalizó 23 billones 67.300 millones de pesos, con un incremento del 3,4% respecto del promedio vigente a igual fecha de febrero.

La tendencia alcista de las tasas se contagió también a las mesas de dinero en las que se movilizan los préstamos de banco a banco en operaciones de cortísimo plazo, en las que alcanzaron niveles entre el 115 y el 120% anual, con picos de hasta 130%, lo que significan tasas mensuales del 10 y el 11%.

La avidez de las entidades por captar dinero en plaza, indicó para algunos analistas que la iliquidez ha puesto en dificultades "técnicas" a muchos bancos, lo que generalmente se denomina "estar en rojo", es decir estar por debajo del encaje mínimo.

VIOLA, UN GRAN CONDUCTOR

Formuló declaraciones en Rosario el ex diputado nacional y dirigente de "Línea Popular", Horacio Domingorena. Entre otras afirmaciones, dejó constancia de su convencimiento de que "Viola debe ser un gran conductor del Proceso en esta etapa. Para ello, debe contar con el poder sin condicionamientos".

En relación con la situación en su partido, Domingorena acusó a Guillermo Acuña Anzorena de "elegir arbitrariamente una conducción partidaria reñida con la ley y los postulados del partido".

En otra parte de sus declaraciones, el dirigente aseguró que él y sus amigos critican el Proceso "constructivamente", en tanto que Anzorena "observa un silencio complaciente y cómplice".

CONVOCAN A EMBAJADORES

Informó ayer el Palacio San Martín que el embajador argentino ante el gobierno británico, así como los representantes permanentes de nuestro país ante los organismos internacionales con sede en Ginebra y la OEA, fueron convocados por la cancillería para rendir informes acerca de lo actuado en los respectivos foros.

El texto del comunicado oficial detalla que el motivo del llamado es la necesidad "de que aporten la mayor información posible sobre la gestión cumplida en sus respectivas áreas".

Los funcioanrios citados por el Palacio San Martín son Carlos Ortiz de Rozas, embajador argentino en Gran Bretaña, Gabriel Martínez, representante argentino en Ginebra y Raúl Quijano, titular de la representación de Argentina en la Organización de Estados Americanos (OEA).

Los informes a presentar por los citados diplomáticos serán recibidos por el doctor Oscar Camilión, ministro de Relaciones Exteriores del Presidente designado, teniente general Roberto Eduardo Viola.

● CON PASTOR

Se informó, además, que Martínez y Quijano participarán de una reunión en la que también tomará parte el actual canciller Pastor, y que tendrá como tema principal el asunto de los derechos humanos.

EN MERLO
LOTES DE 10 x 40
DESDE $150.000
POR MES
De estación Merlo tomar colectivo 501 - Ramal 1-2 y 7 y bajar en 25 de Mayo y Echeverri.
HOY SABADO Y MAÑANA DOMINGO
Vende:
S. HERZBERG
RODRIGUEZ PEÑA 336
PISO 4° - CAPITAL
TEL. 45-0804 y 45-0806

COMICOLOR
Evita la mufa al volver de vacaciones.
COMICOLOR lo estaba esperando para que deshaga las valijas alegremente.
COMICOLOR/HOY 21 HS.
ATC
EL ESTILO DEL FUTURO

Isabel Perón: No Habrá Amnistía

OTRO DOCUMENTO DEL PERONISMO

El próximo martes se reunirá el Consejo Nacional del Partido Justicialista, con la presidencia del doctor Felipe Deolindo Bittel. En la instancia, según trascendió, se redactaría un documento relacionado con la situación política actual.

Para asistir a la citada reunión del Partido Justicialista, el presidente del Consejo Nacional, doctor Bittel, viajaría desde la ciudad de Resistencia, donde se encuentra actualmente.

Además de la elaboración de un documento que enfoque la actualidad política económica y social del país, se aprobará en el transcurso de la reunión lo actuado por la comisión organizadora de las jornadas jurídicas previstas para el próximo mes de abril.

Se estima que no dejaría de tratarse el tema de la ex presidente María Estela Martínez de Perón, después de que interventores justicialistas pidieron visitarla. Hasta este momento no se ha informado en forma oficial cuándo viajará el doctor Bittel a Buenos Aires.

Aclaración Oficial por Declaraciones de Hugo Torrijos

La Secretaría de Información Pública de la Presidencia salió al cruce de las declaraciones de Hugo Torrijos en Panamá sobre la inminente amnistía de María Estela Martínez de Perón, y dijo en un comunicado que las mismas son "versiones carentes de veracidad".

Tal como lo consignáramos en nuestras ediciones de la vispera, la agencia noticiosa española EFE difundió las declaraciones de Hugo Torrijos, ex embajador panameño en Buenos Aires y hermano de Omar Torrijos, líder político de dicho país, según el cual "si la justicia argentina no resuelve las causas que la viuda de Perón tiene pendientes, las autoridades militares dispondrán la amnistía en su favor antes del 15 de este mes".

La Secretaría de Información Pública, en un comunicado difundido anoche, desmintió "totalmente dichas noticias, por tratarse de versiones carentes de veracidad".

● SITUACION PROCESAL

En fuentes del Palacio de Tribunales, mientras tanto, trascendió que la situación procesal de la señora de Perón en los procesos relacionados con presuntas irregularidades administrativas en la ex Cruzada de Solidaridad, podría quedar definida próximamente.

La especie cobró fuerza al trascender la resolución del juez que entiende en las dos causas, doctor Norberto Giletta, de unificar las mismas y declararlas en estado de sentencia.

La versión viene a confirmar lo adelantado por CRONICA en sus ediciones de la víspera, en cuanto a que habían comenzado a correr los plazos procesales de sentencia —de 20 a 40 días— al haber resuelto la Cámara Federal de Apelaciones el incidente planteado por la coprocesada Norma López Rega de Lastiri.

Cabe consignar que la depresión anímica que afectó en los últimos días a la ex presidenta, fue explicada como motivada por la sensible demora que provocaría el incidente de Norma López Rega en la resolución de las causas.

Conforme al Código de Procedimientos en lo Penal, una vez puestos los autos a sentencia el juez tiene 20 días hábiles para expedirse, pudiendo ampliar el plazo en 20 días más. Posteriormente, debería justificar fehacientemente la demora ante la Cámara de Apelaciones.

● NUEVO CONTROL MEDICO

Una vez más, el doctor Alejandro Martín concurrió a la quinta de San Vicente para controlar el estado de María Estela Martínez de Perón. El facultativo personal de la ex presidenta se hizo presente en la residencia en las primeras horas de la mañana y se retiró 50 minutos después.

Al parecer la salud de Isabelita tiende a recuperarse, aunque por unos días más deberá guardar reposo absoluto.

Todo hace presumir que, por el momento, ha quedado descartada la posibilidad de su traslado a un centro asistencial.

● PETICION AL PAPA

A raíz del reagravamiento de la salud de la señora de Perón, las integrantes de la Rama Femenina del Partido Justicialista se movilizaron en los últimos días con peticiones al Sumo Pontífice y a las más altas jerarquías gubernamentales.

La agrupación Nacional "Mensajeras de la Paz" remitió un telegrama a Juan Pablo II solicitándole que "interceda ante los jueces federales por la libertad de la excelentísima señora María Estela Martínez de Perón, que desde hace cinco años padece detenida sin causa en la quinta de San Vicente".

"Este pueblo de Dios, al acudir a la Silla Vaticana, tiene la absoluta seguridad de que resolverá este problema angustioso, por tratarse de una piadosa y devota hija de Cristo", agrega el despacho al Papa.

La misma agrupación envió otro telegrama al juez Norberto Giletta, recordándole "la responsabilidad de la justicia argentina por la notoria inacción ante el estado de quien continúa siendo rehén político de quienes afirman que la libertad de María Estela Martínez de Perón, depende de los jueces federales".

Por su parte la Rama Femenina se dirigió a los integrantes de la Corte Suprema y al ministro de Justicia pidiendo "se adopten medidas urgentes tendientes a resguardar la integridad física y psíquica de la ex presidenta".

JUSTICIALISMO: MAS REBELDES

Según lo manifestaron fuentes autorizadas del Partido Justicialista, causó desagrado en esos medios la declaración hecha pública por el ex ministro de Educación, doctor Pedro Arrighi, y por el ex diputado nacional Juan Gabriel Labaké.

Como lo consignara CRONICA, Arrighi y Labaké cursaron sendos telegramas a los tres comandantes en Jefe de las Fuerzas Armadas haciéndoles responsables por la salud de la señora María Estela Martínez de Perón. Asimismo reclamaron la convocatoria del Consejo Nacional y del Congreso del Partido Justicialista para tratar la situación de la ex presidenta.

Voceros partidarios afirmaron que "se trata de personas que no pertenecen a los cuadros orgánicos del justicialismo, e incluso no son peronistas, y se arrogan ilegítimamente títulos con fines exclusivamente publicitarios.

Sin embargo trascendió que Juan Labaké se propone formar una "comisión de emergencia"

AYUDA ESCOLAR PRIMARIA

El Poder Ejecutivo Nacional por decreto 375/81, dispuso incrementar los subsidios por AYUDA ESCOLAR PRIMARIA, a partir del

1º DE FEBRERO DE 1981

El pago de esta asignación debe efectuarse con diferentes montos según el grado que cursa el hijo del trabajador que genera el beneficio. Los nuevos valores para el corriente año son:

Para quienes cursan	Coef. 1	Coef. 1,50
1º, 2º y 3er. grado	$ 150.000.-	$ 225.000.-
4º, 5º, 6º y 7º grado	$ 300.000.-	$ 450.000.-

Coeficiente 1 - Todo el país, menos zona patagónica.

Coeficiente 1,50 - Provincias de Río Negro, Neuquen, Chubut, Santa Cruz, y el Territorio Nacional de Tierra del Fuego, Antártida e Islas del Atlántico Sur.

En el área patagónica se requiere que el beneficiario acredite residir y trabajar en las provincias comprendidas en el coeficiente 1,50.

Este beneficio se abona una sola vez por año y por cada hijo que genera el derecho al subsidio por escolaridad primaria.
Para la percepción del mismo la relación de trabajo debe existir en el mes de iniciación del curso escolar y no está sujeta al horario mínimo de jornada, exigiéndose la presentación del certificado de inscripción con la constancia del grado que cursa el hijo del trabajador.

CAJA DE SUBSIDIOS FAMILIARES PARA EMPLEADOS DE COMERCIO
Paraná 451 1302 Buenos Aires

CAJA DE SUBSIDIOS FAMILIARES PARA EL PERSONAL DE LA INDUSTRIA
25 de Mayo 645 1002 Buenos Aires

MINISTERIO DE BIENESTAR SOCIAL DE LA NACION
SECRETARIA DE ESTADO DE SEGURIDAD SOCIAL

Derechos Humanos

● Juez Dispuso Libertad de Seis Detenidos
● Abogados Piden Ahora el Sobreseimiento

El juez Federal en lo Penal, doctor Martín Anzoátegui dispuso en las últimas horas de la tarde de ayer, la libertad de los seis detenidos con motivo del allanamiento del Centro de Estudios Legales y Sociales. La medida se hizo efectiva a la medianoche, y desde el Departamento de Policía y desde el punto de vista penal fue adoptada sin perjuicio de la prosecución de la causa respecto de los mismos, los que, según señala expresamente la resolución, quedan sometidos a la jurisdicción del tribunal, a la vez que dispone que se mantenga el secreto del sumario. Interviene el secretario doctor Guillermo Arecha. La expectativa de que "algo podría" ocurrir con relación a los detenidos, los dosctores Emilio Fermín Mignone, Augusto María Conte Mac Donell, y Boris Gregorio Pasik; José Federico Trinidad Westerkamp; Marcelo Parilli y Carmen Elina Aguiar de Lapacó, comenzó a "vislumbrarse" en el Palacio de Tribunales, al promediar la mañana, cuando sus defensores se presentaron pidiendo su inmediata libertad y el sobreseimiento definitivo. Paralelamente, una constante actividad se verificó durante la mañana, la tarde y hasta el anuncio de la decisión judicial, en el despacho del magistrado. Con estas pautas, los periodistas "montaron guardia", con el resultado ya conocido.

● LA RESOLUCION

La resolución del juez, doctor Anzoátegui, precisa claramente la situación de los detenidos con relación a la imputación que se les formula y señala que "... se investiga, por el momento, la presunta comisión de un delito contra la seguridad de la Nación y que, contemplado y reprimido por el art. 224 del C.Penal en toda su extensión, compromete su paz y su dignidad..."

Pone de manifiesto "...la importancia del material secuestrado", pero pondera que "...no resulta indispensable mantener privados de libertad a quienes se encuentran vinculados al proceso mientras dure la investigación preliminar que permita sostener de un modo incuestionable, la existencia o inexistencia de las conductas delictivas que se sospechan..."

De lo expuesto, el magistrado colige que "así, no parece justo ni razonable prolongar el estado de detención cuando la complejidad de la materia, a la luz de los elementos de prueba reunidos, impone un cuidadoso tratamiento y precisa un minucioso análisis cuya profundización y evaluación se estima como de trámite relativamente prolongado".

● CONFERENCIA DE PRENSA

La Asamblea Permanente por los Derechos Humanos (APDH) cambió una conferencia de prensa, que había convocado para repudiar los arrestos, en una demostración de alegría y festejo, cuando llegó la noticia de la orden judicial que dispuso sus libertades. Con la asistencia del Premio Nobel de la Paz 1980, arquitecto Adolfo Pérez Esquivel, se fustigó la detención y otros hechos. En ese instante llegaron los defensores con la noticia de la libertad.

En medios allegados a los dirigentes de los derechos humanos se afirmó que los activistas puestos en libertad fueron tratados correctamente durante su estada en la cárcel.

TIEMPO

MAXIMA a las 12 horas:

22º

MINIMA: 15º a las 7.10 hs. Humedad: 56%. Presión: 1016 milibares. Visibilidad 12 kilómetros. Cielo parcialmente nublado. Viento Sudeste a 18 kilómetros.

MAR-HEL S.A.C.I.F.I.

ASAMBLEA GENERAL ORDINARIA

Convócase a Asamblea General Ordinaria, para el día 14 (catorce) de Marzo de 1981, a las 9 horas, en el local social Alvarado Nº 2047, de la ciudad de Salta, para considerar el siguiente:

ORDEN DEL DIA

1º) Designación del secretario de la Asamblea.
2º) Consideración de la Memoria, Inventario, Balance General, Estado de Resultados e Informe del Síndico titular, correspondiente al vigésimo primer ejercicio cerrado al 31 de Diciembre de 1980.
3º) Honorarios del Directorio y Síndico.
4º) Actuación de la Revaluación del Activo Fijo, según Ley Nº 19742.
5º) Designación de tres accionistas para que dos de ellos firmen el Acta de la Asamblea.

EL DIRECTORIO

LA PLATA: REAPARECIO ATACANDO A DOS MUJERES

EL SATIRO DE LA MEDIA

EL CACHO
Sometió a dos de la Familia

Por denuncia de una vecina, personal del destacamento de Juan M.Gutiérrez, dependiente de la seccional de Berazategui, procedió a la detención de Rubén Martínez (a) Cacho, argentino, de 42 años, obrero, con domicilio en las calles Fontana y Yolanda, barrio El Pato, de dicha zona.

Se determinó que Martínez cometió violaciones en perjuicio de dos menores, familiares suyas. En el interrogatorio a que fue sometido el nombrado admitió su responsabilidad, aclarando que actuó de esa forma hallándose ebrio.

Ahora el acusado se encuentra a disposición de los jueces de Menores y Penal, de La Plata, doctores Aldo M.Cordero y Antonio Borrás, respectivamente, en actuaciones por violaciones reiteradas calificadas.

En un principio, el acusado negó todas las acusaciones, sosteniendo que el delito no podía probarse, pero, finalmente, abrumado por las declaraciones de sus víctimas optó por confesar ampliamente. Esto se debió a que la policía decidió "carearlo" junto con las dos menores, surgiendo como consecuencia varias contradicciones que concluyeron con la aceptación de los cargos. La pena debe ser ejemplar, ya que los casos se reiteran en todo el país.

LA PLATA, 7 (De nuestro corresponsal).— El llamado "Sátiro de la media" ó "Sátiro enmascarado" ha vuelto a atacar en el Barrio Norte de esta ciudad, y como consecuencia se ha renovado el clima tenso —de incertidumbres y dudas— que padecieron las mujeres de la zona al promediar el año pasado. Aunque la policía no informó oficialmente sobre el suceso, se sabe que atacó en dos oportunidades, y que en una de ellas tuvo que desistir de sus propósitos debido a que el esposo de la mujer a la que atacó lo enfrentó, motivo por el cual escapó. La zona elegida por el depravado es la comprendida por las calles 532 y 35, de la 2 a la 4, y según las denuncias, sus rasgos y modalidad delictiva coinciden con el individuo que perpetró no menos de ocho atentados en el período mencionado.

En uno de los ataques, "el sátiro de la media" se introdujo en una casa, donde permaneció tres horas: tras amenazar a los habitantes de la misma procedió a revisar los muebles para hacerse de dinero y otros efectos de valor, y luego sometió violentamente a una de las mujeres de la vivienda. Finalmente, tras reiterar las amenazas, escapó velozmente del lugar.

El segundo ataque se produjo en una casa de dos plantas. El sicópata ingresó a las cuatro de la mañana, cuando los integrantes de la familia dormían, tras el agotador viaje de regreso del lugar en el cual habían pasado las vacaciones. Tras despertar a la señora y a su esposo los intimó a que le indicaran si en la casa había armas, y luego les indicó que se colocaran boca abajo. Mientras cumplían la orden el depravado cerró la puerta del dormitorio contiguo en el cual reposaban tres de las cuatro hijas del matrimonio, y luego otra que comunica con la terraza. Interrogó luego al hombre solicitándole informes sobre el lugar en el cual se encontraba el dinero, al tiempo que abría cajones y apagaba la luz de los veladores.

En determinado momento, debido a que el jefe del hogar se mostró muy nervioso, le pidió con educación que se calmara, amenazándole veladamente al decirle, textualmente: **"soy un asesino profesional"**. Sin intimidarse, el dueño de la casa se abalanzó sobre el desconocido, quien trastabilló y optó por escapar escaleras abajo (estaban en el primer piso), al tiempo que el hombre le arrojaba una lámpara. Finalmente escapó demostrando singular habilidad, ya que lo hizo en contados segundos e incluso saltando una pared medianera con agilidad casi felina.

En posteriores declaraciones en la sede policial de la jurisdicción las mujeres —y en el segundo caso también el esposo— lo describieron como un hombre joven, de alrededor de veinte años, delgado y de regular estatura. Viste una capucha fabricada con una gasa similar a la que se emplea en los frigoríficos para embalar los jamones o bien una media de mujer. **"Es un hombre muy seguro, se expresa con suavidad y su lenguaje es pulido"**, dijo una de ellas. Estas descripciones coincidieron con la suministrada por las mujeres atacadas a mediados del año pasado. En las declaraciones lo señalaron como un hombre de "buenos modales, delgado y muy ágil". Completaron la información asegurando que se cubría la cabeza con una malla fina, similar a una media. Otras víctimas dijeron que llevaba un gorro pasamontañas, polera alta y cuello levantado. En esa época no menos de ocho mujeres radicaron la denuncia sobre robo, violación o intento de violación.

OTRO CASO
Humillaron a dos Muchachas

Por su parte, efectivos de la comisaría de González Catán, detuvieron a Pedro Diego Pietro, de 23 años; Carlos Alberto Bustamante, de 18; Carlos Eugenio Sosa, de 28, y Oscar Torres, también de 28, todos domiciliados en esa población del partido de La Matanza. Contra ellos se sustancian actuaciones por abuso deshonesto, atentado y resistencia a la autoridad y lesiones leves con intervención del doctor Roberto Grispo, juez de Morón.

El 25 de enero pasado los nombrados sometieron a manoseos a dos jóvenes, las que por ello comenzaron a gritar en demanda de auxilio.

Intervino entonces un empleado del Servicio Penitenciario Federal, al que los individuos atacaron y lesionaron a golpes de puño, lo mismo que a otra persona que salió en defensa de las jóvenes.

Tras la denuncia del caso se inició una investigación que culminó con la captura de Pietro y los demás implicados. Todos están a disposición del juez, quien estimó que se hace necesario profundizar la investigación: se registraron en el sector ataques de patoteros, y existe la posibilidad de que se trate de los detenidos. Habrá que esperar las novedades.

LA PATOTA DE LA CAMIONETA

SANTA FE, 7 (De nuestro corresponsal).— Cuatro jóvenes fueron detenidos aquí por personal policial de la seccional 4ª con conocimiento del juzgado de instrucción de la segunda nominación, acusados de violar a una joven de 21 años.

Según señalaron fuentes responsables del Palacio de Justicia, la víctima transitaba por las inmediaciones de Iturraspe y avenida Blas Parera, cuando fue interceptada por una camioneta en la que viajaban 4 personas, una de las cuales la obligó a ascender al rodado, dirigiéndose todos a la finca de Regimiento 12 de Infantería 851.

Una vez en el lugar, los cuatro sujetos sometieron a la joven. Denunciado el caso, la policía localizó en un rancho de Alto Verde al principal imputado, que resultó ser Ignacio Harchelosqui, de 26 años.

Posteriormente, se procedió a la detención de los demás como partícipes, Walter César Martínez de 26 años, estudiante, domiciliado en Regimiento 12 de Infantería 851, lugar donde ocurrió el hecho, Ernesto Cañete de 28, con domicilio en Blas Parera 4000 y Oscar Alfredo Carlevaris, de 26 años.

La repetición de hechos como el informado alertó a la población, que a través de la prensa y otros órganos igualmente representativos solicitó extremar las medidas de vigilancia y prevensión para erradicar a las patotas. Sin embargo, hasta el momento no tuvieron respuesta ya que no sólo se repiten las agresiones de este tipo —en todas las ciudades o importantes conglomerados de población— sin que se adviertan al celo policial que el asunto requiere.

● CASTIGAR

Con relación a los patoteros detenidos se hace necesario aplicarles una sanción ejemplar. Caer sobre ellos con todo el peso de la ley.

TENSOS MOMENTOS EN UN ESPECTACULAR INCENDIO

Impresionantes derivaciones tuvo un incendio —corridas, pánico y dos con principio de asfixia— al afectar la seguridad de un grupo numeroso de personas que se hallaban en el edificio en que se desarrolló el fuego. El hecho ocurrió ayer en la finca de la calle Pasteur 117 en el barrio de Once y motivó una ardua labor de dos dotaciones de bomberos del cuartel central, que debieron emplear dos escaleras mecánicas y otros elementos de apoyo, para combatir las llamas y auxiliar a las personas que se hallaban en otros pisos del edificio cercadas por el fuego. En esas circunstancias hubo escenas de pánico, pero el trabajo de los bomberos resultó eficaz y el incendio pudo ser completamente extinguido.

● ORIGEN

El siniestro cuyo origen no ha sido aún determinado, comenzó en el subsuelo de la casa de varios pisos altos, en el cual estaba instalada la empresa Electro Medica Argentina, siendo las 19.30. Las llamas favorecidas por la existencia de ese sitio de materiales de fácil combustión, se extendieron rápidamente, produciendo a la vez una densa humareda.

● PANICO

Se requirieron entonces los servicios de los bomberos que acudieron en breves instantes, pero ya el pánico había cundido entre los ocupantes de departamentos de los pisos superiores donde habitan muchas familias y los inquilinos no se atrevían a descender por la escalera, que se hallaba cubierta de denso humo, que tornaba asfixiante el descenso. Los gritos de mujeres y niños hacían más patéticos esos instantes, pero en realidad no había un riesgo extremo para esas personas.

El problema estaba agravado por las emanaciones de gas y el riesgo que había por la existencia de varias garrafas de ese elemento. La empresa de servicio eléctrico y la del gas cortaron entonces el suministro de esos elementos y hubo luego una escapada espectacular por las escaleras de los bomberos de las personas atrapadas en los pisos altos. Solo algunas debieron ser atendidas en las ambulancias destacadas en esa calle y una media docena de las mismas llevadas al hospital Ramos Mejía con instrucciones de personal de la comisaría 7ª. Se comprobó que ninguna de ellas corría peligro, pero sí sufrieron molestos efectos en las vías respiratorias.

● EXTINGUIDO

En cuanto al fuego, que causó daños aún no valorados, fue extinguido en las primeras horas de hoy.

Tras ardua tarea los bomberos, que utilizaron escaleras mecánicas y otros elementos, apagan los últimos focos.

BUSSI: ACLARACION

En nuestra quinta edición del día de ayer informamos en la página 7, que el comandante del I Cuerpo de Ejército, general de división Antonio Domingo Bussi había concurrido por la mañana al Departamento Central de la Policía Federal Argentina en un programa de visitas de "inspección". Es nuestro deber hoy rectificar la información, ya que debido a un error tipográfico varió el sentido de la misma. Lo cierto es que la visita del general Bussi al departamento policial está dentro de su programa de visitas de cortesía.

CAE CHOFER ASESINO

Fue detenido por una comisión policial de la seccional 50ª el desaprensivo automovilista que fugó tras atropellar a un anciano, que murió.

El hecho se produjo el 26 de febrero último a las 6, cuando Manuel Frade, español de 71 años, al intentar cruzar en la intersección de la avenida Juan B. Justo y calle Caracas, fue atropellado por un automóvil, cuyo conductor se dio a la fuga.

Personal policial de la citada comisaría, inició una paciente tarea investigadora en procura de individualizar al conductor del rodado.

● IDENTIFICADO

Resultó ser Miguel Kavievsky, argentino, de 26 años.

En la seccional policial se instruye ahora un sumario por homicidio, con intervención del juez nacional de Primera Instancia en lo Criminal de Instrucción, doctor Jorge López Bolado.

MASACRE DE CAMPESINOS

Izquierdistas Salvadoreños Asesinaron a Centenares de Personas

SAN SALVADOR, 7 (AP).— Los guerrilleros izquierdistas masacraron a "centenares" de campesinos que respaldaron a las tropas del gobierno durante una operación de contrainsurgencia al oriente del país, sostuvieron fuentes militares.

Según las fuentes, la masacre tuvo lugar en la ciudad de San Lorenzo y zonas aledañas, a unos 67 kilómetros al este de aquí, pero no dio la fecha y solo suministró informes vagos sobre el supuesto incidente.

No hubo confirmación independiente de la versión ni ningún comentario inmediato al respecto por aparte de los izquierdistas o el gobierno.

El comando guerrillero anunció una "ofensiva final" contra las autoridades el 10 de enero, pero la acción aparentemente fracasó en parte pues los guerrilleros no recibieron el apoyo que esperaban de los campesinos.

Sin embargo, ayer se registraron nuevos informes sobre enfrentamiento en distintos puntos del país, y las fuentes militares dijeron que se reanudaron en San Lorenzo los tiroteos entre guerrilleros y soldados.

Las fuentes también informaron sobre una batalla en San Antonio de los Ranchos, a unos 75 kilómetros al norte de la capital, que aseguraron finalizó con la captura de la ciudad por parte del ejército.

Las fuentes dijeron que 35 personas murieron en esa operación, incluso tropas del gobierno.

Un comunicado del ejército también anunció que 30 guerrilleros perecieron en una batalla de un día por la ciudad de Jutiapa, a unos 45 kilómetros al occidente de esta capital.

Pero la Junta Cívico Militar de gobierno también debe defenderse de los ataques de la derecha. El ex mayor Roberto D'Ubuisson, conocido derechista, exhortó el jueves a un golpe para derrocar a la Junta.

Un vocero del gobierno dijo que las autoridades todavía buscaban a D'Ubuisson para arrestarlo.

Por otra parte el ejército sostiene que 35 guerrilleros murieron en dos días de combates en el norte del país y que las fuerzas gubernamentales también mataron a un mercenario nicaragüense que era un comandante rebelde.

En Washington, el presidente Ronald Reagan dijo en rueda de prensa que Estados Unidos ayudaba a El Salvador a combatir la propagación del comunismo en el hemisferio, pero que su gobierno no prevé "la necesidad de enviar tropas estadounidenses" a la convulsionada nación centroamericana.

Reagan agregó ayer que a pesar del escepticismo prevaleciente en ciertos sectores, no existía paralelo entre El Salvador y Vietnam porque esta "situación es en nuestro patio, un país vecino y un país amistoso en nuestro hemisferio".

ESPAÑA: AUTO CON DINAMITA

PAMPLONA, 7 (AP).— La policía informó que encontró 10 kilogramos de dinamita en un automóvil abandonado en una calle de la vecina localidad navarra de Tafalla.

Un vocero policial dijo que se había comprobado que el auto había sido alquilado en San Sebastián por José Ricardo Barros, un miembro de la organización separatista vasca ETA, muerto al estallar la bomba que había colocado en un transformador eléctrico en Tudela, cerca de Pamplona, el 28 de enero pasado.

Por su parte el primer ministro Leopoldo Calvo Sotelo dijo hoy que el fracasado golpe militar de hace 10 días daría vigor a la joven democracia española, a despecho de repetidos temores en sentido contrario.

El gabinete español ordenó a un diplomático agregado a la embajada soviética, Vladimir Illich Efremencov, sospechoso de espionaje, que abandonara el país antes de la tarde de hoy.

Una breve declaración del gobierno dijo que Efremencov había "ejecutado acciones incompatibles con su calidad de diplomático y peligrosas para la seguridad del Estado".

ECUADOR-PERU: MAS PROBLEMAS

QUITO, 7 (EFE).— Las negociaciones entabladas entre Ecuador y Perú para lograr una pacificación, tras los recientes choques fronterizos de fines de enero, entraron el viernes en lo que parece ser un repentino deterioro.

Apenas unas horas antes, en la madrugada, se extendió por todo el Ecuador la posibilidad de un acuerdo alcanzado entre las delegaciones militares que venían dialogando desde el pasado 26 de febrero.

Esta esperanzadora perspectiva hizo que los ecuatorianos se dejaran llevar por un optimismo que, pocas horas más tarde, se reveló excesivo.

Al filo del mediodía, en efecto, se confirmó en Quito que, como fruto de una semana de deliberaciones realizadas en el más absoluto hermetismo entre los representantes militares de ambos países, se habían elaborado dos declaraciones unilaterales.

Dos documentos en los que, obviamente, cada país recogía su posición y puntos de vista particulares, que en materia de controversias territoriales nunca han sido coincidentes.

GUERRILLA MATO A BITTERMAN

BOGOTA, 7 (EFE).— El cadáver del lingüista norteamericano Shester Allen Bitterman, secuestrado en Bogotá el pasado 19 de enero por la organización guerrillera "M—19", fue hallado esta madrugada por la policía urbana.

El cuerpo del estadounidense fue localizado en el interior de un pequeño autobús en el suroccidente bogotano.

● CUBA CON SUBVERSIVOS

GUATEMALA, 7 (UPI).— El gobierno del presidente Romeo Lucas García acusó a Cuba y Nicaragua de abastecer de armas a la subversión izquierdista en Guatemala y exhortó a ambos países a que dejen de intervenir en los asuntos internos de la nación.

Un comunicado oficial, basado en documentos supuestamente incautados a la guerrilla, afirma que líderes izquierdistas guatemaltecos se reunieron recientemente con el presidente cubano Fidel Castro y autoridades nicaragüenses.

"Se aprobaron planes de solidaridad material, política y militar, así como la destrucción del país, el asesinato de hombres, mujeres y niños, terrorismo y empobrecimiento, provenientes de los régimenes de Fidel Castro y el Frente Sandinista", dice el comunicado.

Los documentos fueron incautados a un comandante guerrillero, identificado como "Manolo", que fue muerto durante un ataque del ejército contra un campamento subversivo en Quiche, a 200 kilómetros al oeste de la capital.

El comunicado oficial agrega que Nicaragua ha enviado a la guerrilla guatemalteca 1.800 carabinas de fabricación francesa marca "MAS" y 100.000 cartuchos.

VENGANZA

En Pleno Juzgado Mató a Tiros al Violador de su Pequeña Hija

LUEBECK, Alemania Occidental, 7 (AP y UPI).— La madre de una niña de 7 años, que fue asesinada, entró hoy con calma a un tribunal y abatió a balazos al hombre acusado de haber estrangulado a su hija tras abusar sexualmente de ella, informaron las autoridades.

Marianne Bachmeier, una camarera de bar de 32 años, vació el cargador de una pistola de bajo calibre en la espalda de Klaus Grabowsky, que estaba sentado en el banquillo aguardando que se reuniera el tribunal, dijo el fiscal Joachim Boettcher.

Grabowsky, un carnicero de 35 años, que había sido sentenciado en otras dos oportuniades anteriores por abuso sexual a niñas, estaba siendo procesado por el asesinato de la hija de Bachmeier, Anna.

Los empleados y un público asombrado presenciaron con horror como Grabowsky caía al suelo cubierto de sangre. Los guardias, conmocionados, se quedaron demasiado sorprendidos como para detenerla, dijeron algunos testigos. Ni el fiscal ni el juez habían entrado aún a la sala.

Uno de los empleados judiciales dijo que los disparos **"ocurrieron rápidamente como un relámpago"**, según Boettcher.

"Nos quedamos helados. Pasó tan rápidamente... Murió en el acto", dijo el empleado.

La delgada y morena señora Bachmeier esperó hasta que Grabowsky entrara al salón y tomara asiento para sacar una pequeña pistola Beretta italiana de su amplio abrigo, dijeron los testigos.

Disparó los seis tiros de pie y a tres metros de distancia de Grabowsky, añadieron. Mientras tronaban los disparos, el esposo de Bachmeier gritó que **"realmente lo hizo"**.

PAQUISTAN ACEPTA CHANTAJE DE AEROPIRATAS: TEMEN MAS MUERTES

ISLAMABAD, 7 (AFP).— El gobierno paquistaní aceptó algunos de los pedidos de los secuestradores del avión retenido en Kabul en relación con dejar en libertad a presos políticos, indicaron fuentes oficiales hoy aquí.

Las fuentes añadieron que el gobierno de Islamabad no aceptará pagar ningún rescate.

Dijeron también que la respuesta del gobierno paquistaní fue hecha llegar a los secuestradores del aparato.

● TERRIBLE PANORAMA

ISLAMABAD, 7 (AP).— Los pasajeros a bordo de un avión de la aerolínea paquistaní secuestrado hace seis días y retenido en Kabul instaron a la urgente intervención de Estados Unidos y las Naciones Unidas luego de que uno de los rehenes fue muerto y los tres secuestradores amenazaron con ultimar a otros prisioneros si sus demandas no son satisfechas hoy.

Richard Clymore pidió al gobierno de Estados Unidos que se dirija a las autoridades paquistaníes "y salve nuestras vidas". Añadió que otro cautivo norteamericano, Richard Hubbel, instó a una intervención norteamericana pues los 115 rehenes, prisioneros ya hace seis días, están cayendo enfermos.

Geoffrey Alkind, un funcionario del Banco Mundial, envió un mensaje a través de la torre de control del aeropuerto de Kabul al secretario general de la ONU, Kurt Waldheim, solicitando la intervención del foro. Un vocero de Waldheim dijo que había tomado contacto con funcionarios afganos y paquistaníes, pero no se dieron detalles.

Radio Kabul dijo que los secuestradores establecieron un plazo hasta hoy las 5.30 para la liberación en Paquistán de por lo menos 70 personas que describieron como presos políticos. Otros plazos han expirado sin incidentes, pero los funcionarios no comentaron sobre este último.

Tropas afganas y soviéticas, que entraron en Afganistán en 1979, se hallan en estado de alerta en el aeropuerto, se informó.

Los funcionarios paquistaníes describieron el asesinato ayer de Tariq Rahim, un agregado militar de la embajada paquistaní en Teherán, como un "asesinato a sangre fría", y añadieron que fue "permitido por las autoridades de Kabul".

Según Radio Kabul, Rahim fue muerto mientras uno de los secuestradores dialogaba por radio con el principal negociador paquistaní. El secuestrador dijo a las autoridades afganas que retiraran el cuerpo, agregó.

HALLAN CADAVER DE OTRO NIÑO NEGRO EN ATLANTA

ATLANTA, Estados Unidos, 7 (UPI).— Las autoridades informaron del hallazgo del cuepro del vigésimo niño asesinado en esta ciudad sureña y dijeron que al igual que otras 10 víctimas juveniles, había sido asfixiado.

El muerto fue identificado como Curtis Walker, de 13 años, el cuarto niño víctima de un asesinato en Atlanta y sus alrededores desde el 1° de enero.

Unos bomberos hallaron el cuerpo accidentalmente, cuando ayer pasaban por el río en el suburbano condado de Dekalb, al sudeste del centro de la ciudad.

El hallazo del cuerpo de Walker, que desapareció el 19 de febrero, elevó a 20 el número de niños negros asesinados en la ciudad durante los últimos 19 meses. Otro niño, Darron Glass, se halla en la lista de desaparecidos desde setiembre.

POLONIA: QUIEREN FUSILAR OPOSITORES

Denuncian una Persecución de los Trabajadores

VARSOVIA, 7 (UPI).— Cuatro dirigentes de un grupo ilegal serán enjuiciados por el cargo de intento de derrocar el sistema socialista de Polonia, acusación que puede significar la pena de muerte, y fuentes sindicales dijeron que el gobierno estaba hostigando a otros dos disidentes.

En otro indicio de creciente tensión en el país, dirigentes locales de la central sindical independiente "Solidaridad" se reunirían hoy para fijar fecha a una huelga, pese al llamado del primer ministro Wojciech Jaruzelski para que los obreros observaran una tregua de 90 días para ayudar a fortalecer la economía nacional.

En Londres, fuentes bancarias dijeron que Polonia había solicitado 11.900 millones de dólares en ayuda para evitar un colapso económico.

La agencia informativa oficial PAP anunció ayer que Leszek Moczulski, de 51 años, Romuald Szeremietiew, de 36, Tadeusz Stanski, de 33, y Tadeusz Jandziszak, de 39, eran los dirigentes de la "Confederación de Polonia Independiente", un grupo ilegal.

La organización, que se autodenomina partido político, fue formada el 1ro. de setiembre de 1979, y era encabezada por Moczulski.

La agencia informativa dijo que los fiscales habían concluido una investigación y habían sometido un pliego de cargos al tribunal de Varsovia, pero no se anunció fecha para el juicio.

La confederación era "financiada por centros extranjeros y sus actividades eran dirigidas contra Polonia y sus aliados", dijo la agencia, e "iban encaminadas a derrocar la estructura política de Polonia, debilitar su capacidad defensiva y romper sus lazos con los países socialistas".

PAP dijo que los hombres podrían ser sentenciados a muerte, si los hallaban culpables.

Los cargos podrían representar una intensificación de la campaña oficial contra los disidentes, a pesar de las amenazas de huelgas de algunos obreros.

Al mismo tiempo, fuentes de "Solidaridad" dijeron que otros dos disidentes eran blanco del hostigamiento policial.

Jacek Kuron, líder del disidente Comité para Autodefensa Social, ha recibido órdenes de presentarse a un cuartel policial dos veces por semana.

EL PASAJE ESTA ALLA, EN LA RED

Argentina Tiene que Triunfar

TEXTOS DE JORGE BARRAZA; FOTOS DE G. MARTINEZ, ENVIADOS ESPECIALES

QUITO, 7 (De nuestro enviado especial).— Una instancia decisiva se jugará mañana para el seleccionado juvenil argentino, que busca su clasificación para el Campeonato Mundial a jugarse en Australia. Y es decisiva, pues está obligado a ganar para poder aspirar a lograr la meta buscada. Por tal motivo el técnico Roberto Saporiti ya comenzó a estudiar detenidamente las posibles variantes que se pueden producir en el equipo y llegó a la conclusión de que se debe mejorar la defensa. Para ello, dispuso una serie de cambios, no solo de hombres, sino también posicionales, procurando que los uruguayos no vean tan facilitada su tarea ofensiva como ocurriera frente a Brasil.

La más importante de esas novedades será el ingreso y debut del defensor de River, Rubén Cocimano, quien reemplazará a Jorge Pautaso, que no satisfizo en las ultimas presentaciones.

También la punta derecha de la defensa sufrirá modificaciones, ya que Burruchaga le dejará su lugar a Gordillo, corriéndose aquél al puesto de volante derecho, mientras que Morresi se irá a la punta derecha del ataque, pero actuando como cuarto volante. El centro del ataque será para Tapia, ocupando la punta izquierda Cecchi.

Todas estas modificaciones se pudieron detectar en las prácticas que realizara ayer y hoy la selección en su trabajo previo al enfrentamiento con los celestes, que ya tienen prácticamente la clasificación en el bolsillo.

Saporiti los estuvo analizando cuando se midieron contra Bolivia y fue estudiando punto por punto a este equipo, para luego hacer un análisis de lo que puede ocurrir frente a nuestra selección. Con los cambios que se realizarían, fundamentalmente se buscará darle una mayor dosis de fuerza anímica al equipo, ya que esa fue la mayor falencia que se detectó en el encuentro con Brasil.

La entrada de Cocimano será fundamental para dotar al equipo de un mayor temperamento que el demostrado hasta ahora, ya que el marcador de punta de River posee esa característica, que para Saporiti es esencial para el encuentro de mañana.

Otro de los puntos en el cual se insistió mucho fue el de la movilidad en el trabajo realizado de los dos hombres que actuarán de punta. Tanto Tapia como Cecchi deben rotar permanentemente para no dejarse absorber por la marca que les impondrán seguramente los celestes, pues éste es un equipo duro, con jugadores muy corpulentos y con una gran garra, de la cual hacen alarde.

También se trabajó insistentemente en el aspecto sicológico de los muchachos, para que la derrota frente a Brasil pase a ser solo una anécdota.

Aparentemente se logró lo buscado, pues ya se empiezan a ver nuevamente las sonrisas y las caras alegres de los integrantes de la delegación.

● AQUI ESTAN, ESTOS SON

ARGENTINA: Torres, Gordillo, Giovagnoli, Ruggeri y Cocimano; Burruchaga, Martino y Espindola; Morresi, Tapia y Cecchi. DT: Saporiti.

URUGUAY: Ceoli; Batista, Gutiérrez, Ostaloza y Melián; López, Báez, Berrueta y Francescoli; Villazán, Da Silva y Noble. DT: Gutiérrez Ponce.

● BOLIVIA-BRASIL

Este enfrentamiento es tan importante como el de Argentina y Uruguay, pues puede llegar a ocurrir que se clasifiquen los bolivianos, si bien en los papeles resulta sumamente difícil que esto pase, pero no por ello es imposible.

Brasil se presenta al mismo agrandado por su triunfo ante los argentinos y si gana tendrá parte de la clasificación lograda. Por el momento las cosas le resultan favorables. En cambio, Bolivia debe ganar y esperar el resultado de Argentina - Uruguay y además golear a los brasileños para tener chance.

Los juveniles argentinos no pierden las esperanzas y mucho menos el apetito.

EL MUY POCEADO CAMINO PARA LLEGAR A AUSTRALIA

QUITO, 7 (De nuestro enviado especial).— Llegó la hora de las definiciones y el panorama está bastante oscuro.

Cuando parecía que todo iba a ser muy fácil y que el partido del domingo entre argentinos y uruguayos era solamente para decidir el campeón y el segundo, la inesperada derrota de nuestro representativo a manos de los "macacos" puso un tono de dramatismo a las instancias finales.

Cuatro son los equipos que integran esta ronda y todos ellos tienen posibilidades ciertas de clasificarse para el Mundial de Australia (aunque algunos más y otros menos, por supuesto).

Ahora trataremos de aclararles un poco el panorama. Vayan tomando una calculadora y despejando sus cabezas, porque lo que se viene es complicado. Uruguay es el puntero del certamen, con 4 unidades y una diferencia en su favor de +2; mientras tanto, su rival, Argentina, tiene 2 puntos y una diferencia de -2. Brasil, con 2 unidades también, marcha segundo pero su gol "average" es de -.3; Bolivia cierra la tabla sin haber logrado ninguna unidad y tiene una diferencia de -3.

Hasta aquí vamos bien, pero ahora entraremos en el terreno de las suposiciones. Si la Argentina logra vencer a los uruguayos la diferencia de gol tendrá singular importancia. Si los nuestros logran vencer a los "charrúas" por 3 a 0, la Argentina quedará automáticamente clasificada para el Mundial, independientemente del resultado de los brasileños ante los bolivianos, pues se invertiría la diferencia de gol, pasando los nuestros a tener -1 y los orientales 0, pero si los pibes argentinos no logran esa diferencia el clasificado será Uruguay.

Por el otro lado, Brasil, si vence a Bolivia (cualquiera que sea el resultado), también irá directamente a Australia, pero si los que ganan son los "bolitas", habrá que ver por qué diferencia de gol, pues si golean pueden llegar a aspirar al tercer puesto, y de esa manera pelear el pasaporte al Mundial con las selecciones de Nueva Zelanda a Israel. Como se ve, todo muy "sencillito": lo único que queda es esperar y rogar que nuestros chicos estén realmente inspirados como para borrar la pobre impresión que dejaron ante los cariocas.

GALVAN: ASI NO SE PUEDE

CORDOBA, 7 (De nuestro corresponsal).— El jugador internacional y cuevero de Talleres, Luis Adolfo Galván, declaró que era necesario lograr el ensamble del equipo que hace unos partidos no rinde como se esperaba.

Dijo también Galván que había habido una conversación entre los jugadores y el técnico CAyetano Rodríguez: **"Así no podíamos seguir. O corremos todos a un mismo nivel o no mejoramos". "En la pretemporada** —agregó— **Talleres jugó un par de partidos muy bien, pero después jugamos mal. Entonces, parte de la culpa es también de nosotros. No estamos haciendo las cosas como debemos. Por eso comprendo a la gente de las tribunas que silba y se disgusta. El triunfo con Huracán nos vino bien y ahora iremos a Platense con mucha fe".**

En la vispera se efectuó una práctica en la sede de Talleres y la nota sobresaliente de la misma fue la lesión del puntero Bocanelli, que según todos los indicios no podrá jugar en la próxima fecha.

ALLA TIRAN CONTRA KEMPES

Allá va Aragón. Allá lo están esperando. El Valencia quiere finiquitar la operación. España sabe que el "matador" no está en el gran nivel que le valió ganar la idolatría de todos los aficionados. Una lesión hizo que el nivel bajara y algunos aficionados se animaran a lanzar ironías. Otros, los más atrevidos, a ensayar un silbido. Pero lo cierto es que Mario Kempes no está en el gran nivel, aunque siga manteniendo esa capacidad que permite suponer firmemente su retorno. Por eso va Aragón, y por eso, toda la hinchada de River espera confiada el retorno del "matador"...

—La recuperación de Mario es un aporte excepcional para todos nosotros. No tengo dudas, al margen de lo que pueda estar rindiendo por esa lesión que no se le termina de curar, que si viene se cura, y volverá a ser el gran jugador que tuvimos en el Mundial '78.

El técnico de la selección argentina, César Luis Menotti reafirma la inquietud de River, en esta patriada que inicia Aragón al ir a concretar la transferencia a España...

● MIENTRAS TANTO

Un periódico de Madrid, "Diario 16", afirmó ayer que **"el Valencia no quiere pagar a Kempes el 15 por ciento de lo que pague River por él, según marca la reglamentación vigente, y por ello, el presidente del Valencia, Ramos Costa, desea que esta cifra, unos 45 millones de pesetas (algo así como 600 mil dólares) sea pagada por River".** Si esto se decide, dijo el periódico, el pase de Kempes es seguro. Agrega "Diario 16" que **"nadie va a llorar por la ida de Kempes, ya que no es el jugador de antes. Ahora pasa inadvertido y hasta ha sido silbado por los que antes lo idolatraban. Traspasando a Kempes, Valencia hace un negocio redondo".**

CRONICA, en su edición vespertina de ayer, expuso claramente, y con todos los detalles, las conversaciones mantenidas con los presidentes de River, Aragón Cabrera, y el Valencia, Ramos Costa, quienes confirmaron que **"la transferencia de Kempes ya estaba prácticamente finiquitada. Solo faltaba el detalle del quince por ciento, que se iba a solucionar rápidamente 'porque ambos clubes estaban cerca del acuerdo'"**, como lo dijo Ramos Costa.

POLITICA AL MARGEN

Saporta: Las Decisiones Sobre el Mundial no Cambian

PARIS, 7 (EFE).— El vespertino "Le Monde" publica una entrevista al presidente del Real Comité de Organización del Mundial '82, Raimundo Saporta, que afirma: **"El campeonato del mundo de fútbol de 1982, que se disputará en España, ha de quedar al margen de cualquier consideración política".**

"Quiero evitar, añade, que las decisiones que yo tuviera que tomar fueran puestas en entredicho cada vez que se produjera un cambio o un reajuste político".

Hace diez años, estima, **"el poder era fuerte en España, era un poder personal".**

Dentro de diez años, **"la evolución democrática estará adelantada y el país mucho más estable. Ahora bien, creo que la Copa del Mundo, con todo lo que implica, necesita esta estabilidad, precisa un contexto social sereno".**

"Es necesario que el comité organizador, su presidente y sus principales colaboradores pertenezcan al mundo del deporte".

Hizo hincapié en las buenas perspectivas que se presentan desde el punto de vista económico, señalando que más del 40% de las entradas están aseguradas.

"La coyuntura es ideal", declaró, **"y solo queda perfeccionar cosas que aún lo necesitan".**

COLOMBIA EN EL AIRE

Aún no Sabe los Gastos que Demandará la Copa del '86

BOGOTA, 7 (DPA).— En la Cámara de Representantes (diputados) continuará el martes próximo el estudio de un proyecto de ley que crearía el ente autónomo "Colombia '86", encargado de financiar la organización del campeonato mundial asignado a este país. Sin embargo, durante los últimos días han surgido fuertes sectores de oposición a la idea de que Colombia se comprometa a montar un certamen de tamaña magnitud, debido a la alta inversión que el Estado tendrá que realizar para poner en movimiento la infraestructura necesaria.

El director del Instituto Colombiano de la Juventud y el Deporte (Coldeportes), Miguel Forero Nougués, dijo hoy que "el país aún no conoce las cifras exactas de los costos que demandará efectuar el campeonato del mundo en 1986".

"Hasta hoy, seis años después de haber sido asignada Colombia la sede del Mundial por parte de la FIFA, el volumen del gasto es totalmente desconocido", señaló el dirigente y periodista.

El director de "Coldeportes" indicó que, sobre la base de la experiencia de México, Alemania Federal y Argentina, sedes del certamen en las tres últimas ediciones, el campeonato no puede alcanzar los altos costos presentados para el de Colombia.

OTRO DOMINGO AL CO[...]

AQUI ESTAN, ESTOS SON

RIVER-ARGENTINOS
(Prode Nº 1)

RIVER: Fillol; Saporiti, Lonardi, Passarella, Tarantini, Commisso o J. J. López, Merlo, Alonso, González, Díaz y Ortiz. DT: Labruna.
ARGENTINOS: Santos: Carrizo, Bordón, Angeletti, Olarán, Vidal, Zanabria, Salinas, Pasculli, Randazzo y Magallanes. DT: López.
Arbitro: Busca.
Cancha: River.

INDEPENDIENTE-ESTUDIANTES
(Prode Nº 2)

INDEPENDIENTE: Fossati; Olguín, Pellegrini, Zimmermann, Killer, Fren, Kiese, Bochini, Alzamendi, Albibeascoechea y Barberón. DT: Juárez.
ESTUDIANTES: Vidallé; Camino, Gette, Brown, Herrera, Coudannes, Russo, Vargas, Gottardi, Trama y Gurrieri. DT: Pachamé.
Arbitro: Marsiglia.
Cancha: Independiente.

SAN LORENZO-FERRO
(Prode Nº 4)

SAN LORENZO: Mendoza; Glaría, Capurro, Ruiz, Moreno, Quinteros, Rinaldi, Larrosa, Scotta, Rizzi y Delgado. DT: Cocco.
FERRO: Barisio; Gómez, Cuper, Rocchia, Garré, C. Arregui, Sacardi, Cañete, Croco, Jiménez y Juárez. DT: Griguol.
Arbitro: Nitti.
Cancha: Ferro.

SARMIENTO-RACING
(Prode Nº 6)

SARMIENTO: Benítez; Lamolla, Perematеu, Maletti, Polo, Lorant, Espósito, López, Iglesias, Finaroni o Gareca y Robles. DT: Perfumo.
RACING: Vivalda; Olarticoechea, Van Tuyne, Leroyer, Pérez, Barbas, Berta, Carrasco, Calderón, Villarruel, y Roldán. DT: Pastoriza.
Arbitro: Ducatelli.
Cancha: Sarmiento.

PLATENSE-TALLERES (Cba.)
(Prode Nº 7)

PLATENSE: Biasutto; Cortés, Sotelo, Guyón, Correa, Picerni, Gómez, Grimoldi, Bóveda, Oviedo y Anzarda. DT: Cap.
TALLERES: Baley; Ocaño, Galván, Cucciuffo, Pavón, Hoyos, Aramayo, Valencia, Mosquera o Bocanelli, Reinaldi y J. César. DT: Rodríguez.
Arbitro: Calabria.
Cancha: Platense.

HURACAN-BOCA
(Prode Nº 8)

HURACAN: Pogany; Cheves, Longo, C. Díaz, Romero, Gallardo, Gutiérrez, Babington, Monzón, Bianchini y Apariente. DT: Rossi.
BOCA: Rodríguez; Pernía, Pasucci, Mouzo, Córdoba, Krasowsky, Quirós, Trobbiani, Maradona, Escudero, Brindisi y Perotti. DT: Marzolini.
Arbitro: Romero.
Cancha: Huracán.

INSTITUTO (Cba.)-VELEZ

INSTITUTO: Munutti; Anelli, Baghin, Nieto, Oropel, Mastrosimone, Heredia, Chaparro, Rodríguez, Meza y Palavecino. DT: Basile.
VELEZ: Bartero, López, Rodríguez, Piazza, Bujedo, Larraquy, Moralejo, Ischia, Castro, Lanao y Cataldo. DT: Volken.
Arbitro: Bava.
Cancha: Instituto.

Los "Xeneizes" Visitarán a Huracán y los "M[...]

Se completará mañana, a partir de las 16.30, la tercera fecha del Campeonato Metropolitano de fútbol y también quedará definida la jugada nº 397 del Concurso de Pronósticos Deportivos (PRODE).

Este torneo de Primera División "A", que comenzó con todo y además con "bombos y platillos" por la transferencia del año (Maradona—Boca), está rodeado de esperanzas y de fe por parte de varias instituciones que, seguramente, se jugarán el resto, para lograr la obtención del campeonato que si bien recién empezó, está cargado de plena emoción.

Esta vez, el Maradona—Boca—Show estará en el Parque de Los Patricios, donde los "xeneizes" cotejarán con Huracán. Boca que se inició con todos los "chiches" goleando a Talleres, decayó en su segunda presentación al igualar con Instituto, en deslucida actuación. Maradona, apareció por momentos, pero no hubo acople con sus compañeros y el juego no tuvo la verdadera jerarquía del primer encuentro. En esta nueva presentación, otra vez Diego integrará la escuadra "azul y oro", prácticamente, sin entrenar con el resto del equipo, debido a la lesión en la pierna derecha que lo obligó a mantener reposo. Pero de cualquier forma, Maradona, dirá presente en cancha de Huracán [...] eso estará asegurado el show futbo[...]. Por su parte, Huracán, que está de c[...]da tratará de oponerse con toda su [...]. Cayó en sus dos anteriores presenta[...] y tratará de vender caro la derrota. Un[...]ria ante Boca —con sus figuras— se[...] que un simple triunfo por lo dos punt[...]nificaría, para los integrantes del "g[...]", algo parecido a "volver a vivir". Bo[...] y cuenta nueva, diría el inefable Néstor [...], conductor, a gritos, de este Huracá[...] que hasta ahora solo demostró que es un [...]ple brisa de verano.

● MONUMENTAL

En orden de méritos, creemos que la [...]ción mayor estará en el Monumental de [...]ñez, donde River Plate recibirá a Argentinos, con su caras nuevas. Y entendemos que para los "millonarios", que vienen de conseguir un ajustado pero merecido triunfo frente a Vélez, este encuentro frente a los "bichitos", donde algunos de sus integrantes fueron ex boquenses (Randazzo, Salinas, etc.) tendrá sin dudas un interés especial. Argentinos que empató sus dos últimos partidos, aún no demostró su valor sin Marad[...].

Era evidente que todo el equipo giraba en [...]

Dos secuencias del partido en Mardel. Diego la tiene, Pasucci y Pernía, no.

PLAN MENOTTI, POSTERGADO

Graves derivaciones puede tener una importante y dilatada reunión que mantuvieron anoche, a puertas cerradas, el titular de AFA y el técnico de la Selección, César Luis Menotti.

Nada pudo saberse en forma oficial. Las partes mantuvieron hermetismo total. Pero los gestos hablaron más expresivamente que los vocablos.

Menotti, con gesto adusto, esquivó todo contacto con la gente de prensa, ubicada en AFA, saliendo rápidamente por el ascensor lateral. Otro tanto ocurrió más tarde con Grondona.

El titular de la casa no dio su acostumbrada conferencia de prensa, la que, según anunció, será desarrollada el próximo lunes. En ella serán dados a conocer los pormenores del plan que presentó el técnico.

—No deseo agregar más nada. El lunes van a saber todo...

—¿Es cierto que hay desacuerdos, y usted le pidió al técnico que cambiara algunos aspectos?

—El lunes hablamos...

Mientras tanto, Menotti, privadamente, dijo a un amigo mientras comía el viernes por la noche...

—Estoy cansado. ¿Qué gano con todo esto? Si me liman una sola exigencia me voy. Ya estoy cansado de luchar contra los dirigentes. Ahora dicen que no puedo usar a los jugadores. No sé...que hagan lo que quieran. Si me imponen algo, me voy...

El lunes puede saltar la AFA. Si Grondona insiste...y si Menotti también...

● VELEZ ESPERA

Algunos dirigentes de la entidad de Villa Luro aguardan ansiosos el partido que mañana deberá afrontar su divisa en Córdoba frente al peligroso conjunto de Instituto. Según trascendió en las últimas horas, y teniendo en cuenta los penosos resultados obtenidos por la escuadra en las dos primeras fechas, el futuro del técnico Volken dependería en gran parte del resultado que se obtenga en la "docta".

Muchos allegados a la institución comentaron esta semana que si las cosas no se arreglan, a nivel futbolístico, habrá que buscar un reemplazante para el técnico actual.

Claro está que esa decisión está en manos de la directiva, pero si las cosas siguen así, las horas del ex técnico tatengue estarían contadas. Vamos a ver que pasa mañana frente a los cordobeses y después hablamos.

AFA, 2º Piso Ascensor

"Muchas reuniones con Grondona, muchas charlas y entrega de planes para la Selección... Pero ¿me querés decir por qué no está en Guayaquil con el Juvenil...? Yo ya no entiendo nada más... Resulta que el Mundialito terminó en enero, la primera semana; tuvo un mes de vacaciones y estamos a primeros días de marzo y no labura...

Aunque sea hubiera viajado para apoyar espiritualmente a los pibes del Juvenil ya que designó a Saporiti como técnico... Además, para trabajar 5 ó 6 meses por año, gana demasiado dinero... ¿Cuánto? Anotá, 70.000 dólares mensuales, luego de la última indexación que tiene el contrato que firmó con AFA... ¡Cuánta tela! ¿no?" (Muy contrariado un dirigente de AFA hablaba con un amigo acerca de la actividad de César Menotti, máximo responsable de las selecciones nacionales...)

* * *

"¡Esto es el colmo...! Tienen todo lo que quieren, cobran como si hicieran algo útil para la humanidad y encima con pretensiones y no son capaces de comportarse como corresponde... Sí, ya sé que salió en CRONICA pero te agrego algo más: los mozos de la confitería están esperando que un jugador, uno solo, se siente a tomar algo... La paliza que le van a dar no tiene nombre... Y están al acecho permanentemente... Los jugadores terminan de entrenar, se duchan y salen por otro lado a fin de evitar incidentes...

Además, esa noche, no conformes con arrojarles agua y otras cosas que no se pueden nombrar, se dedicaron a jugar al Carnaval en las dependencias de la concentración: la dejaron a la miseria... ¡Parecía una laguna...! Esta semana puede haber novedades ya que hay un informe de comisión directiva y un muy serio planteamiento de la gente que maneja la confitería del club... (Más detalles del divertimiento que inventaron los profesionales de River en la noche del sábado anterior: jugar al Carnaval contra la cena con los mozos del club...)

* * *

"¿Querés otra de River? En este momento más de 200 pibes de divisiones inferiores están siendo manejados por un solo entrenador, Martín Pando: Adolfo Pedernera, Amadeo Carrizo y Ramiro Pérez dieron las hurras y se fueron porque tenían poco ambiente en el club... El caso de Adolfo es el más sintomático... Le ofrecieron $ 15.000.000 por mes con réditos a su cargo y él pidió $ 20.000.000 y las cargas por cuenta de la entidad... Ni lo pensaron, le dijeron que no... El problema es que ni el pobre Martín sabe qué futuro tendrá, mientras que en la cúpula dirigente circulan varios apellidos... ¿Los últimos? Sí, los de Ernesto Grillo y Vito Damiano, ex conductores en La Candela boquense... (Pando hace malabarismos para estar con todos los pibes al mismo tiempo en las inferiores de River...)

En el bar cercano a la AFA y mientras saciaban su sed con una tentadora cerveza, dos dirigentes del interior comentaban: "Vos pensás que vamos a entrar en el próximo Metro, pero te equivocás".

—El que se equivoca sos vos, porque me aseguraron ahí adentro (señalando a la casa mayor del fútbol) que, como ocurrió con los cordobeses este año también nos van a tener en cuenta.

ECHARON[...] Y CASI T[...]

ROSARIO, 7 (De [...]) 27 minutos del prim[...] maría se dirige a un[...] una supuesta falta. [...] para con el hombre [...] inmediatamente lla[...] conversar brevement[...] cho", mientras sacab[...] roja.

La parcialidad ros[...] se exaltó enormeme[...] mejores valores del c[...] no estaba jugando [...] disconformismo con [...] línea algunos proye[...]ron en el blanco.

Ante el cariz que to[...]rralde suspendió por un [...] mientras solicitaba a [...] asunto, caso contrario se [...] definitiva. Eso no fue [...] renació la calma y [...] normal.

MPAS DE BOCA Y RIVER

"Millo" Reciben a Argentinos; Racing, a Junín

n torno de la actuación de Diego, pero ahora que la máxima estrella del fútbol argentino no está, tendrá que adquirir una línea de juego diferente, que aún no ha podido demostrar y por esas casualidades, puede sacarla a relucir nada menos que en esta oportunidad.

● EN JUNIN

En junín, el ascendido Sarmiento abrirá sus brazos para recibir a Racing que es uno de los punteros del certamen. Los "verdes" que tienen dos ceros grandotes —producto de dos derrotas— se opondrán a una "Academia" que barió sus puertas, una vez más, con toda su fe, dándoles a sus sufridos simpatizantes una nueva esperanza de que esta vez puede ser la vencida.

Independiente recibirá la visita de Estudiantes de La Plata. Los "rojos" de Avellaneda, que han encontrado su mejor juego, ya que el entendimiento entre Bochini—Brailovsky en cada partido es más seguro, tendrán unos "estudiantes" que comenzaron bien el año al derrotar, categóricamente, a San Lorenzo. Pero después, en su cancha de la ciudad de las diagonales cayó ante Nuls sin pena ni gloria. Por eso, los "pinchas" hasta ahora son incógnita.

En Caballito jugarán San Lorenzo y Ferro. El conjunto verdolaga —el otro puntero— sin ser local jugará en su cancha ya que el "Ciclón" le arrendó su estadio para jugar este torneo. Ferro viene de imponerse a Unión en buena forma y también San Lorenzo consiguió valioso triunfo en Santa Fe frente a Colón.

● CALAMARES

Platense tratará de rehabilitarse, de su último contraste frente a Racing, cotejando con Talleres de Córdoba, quien empezó muy mal (lo goleó Boca) y que últimamente se recuperó algo, al derrotar a Huracán. Los "tallarines" aún no encontraron su mejor juego y como visitante siempre se han desdibujado. En cambio, los "calamares" procurarán revalidar los lauros del año pasado donde fueron la verdadera revelación del torneo.

Por último, en Córdoba, Instituto recibirá al perdedor Vélez. Instituto logró la hazaña de empatarle a Boca y sus estrellas. También había empatado anteriormente ante River y los dos puntos que tiene son de oro. En cambio los de Liniers, hasta ahora, son un desastre.

EL RESULTADO FUE MEZQUINO CON UNION

SANTA FE, 7 (De nuestro corresponsal).— Merecidamente Unión derrotó a Rosario Central por dos goles a uno, en uno de los partidos adelantados por la tercera fecha del campeonato Metropolitano de fútbol.

Por su mejor funcionamiento y mayor capacidad ofensiva, Unión justificó su triunfo sobre Central, que recién en la última parte de la lucha mostró un rendimiento aceptable.

Merced a un buen despliegue físico, donde Batellini y Eduardo Sánchez sobresalieron, el conjunto santafesino predominó en el medio juego y sumado a los piques del internacional Leopoldo Luque, marcó una superioridad que los centralistas no pudieron contrarrestar.

A medida que transcurrían los minutos, Unión continuó acentuando su dominio y por eso no extrañó que abriera el marcador, cuando Mendoza con un disparo a media altura dejó sin chance a Carnevali.

Trató de reaccionar Central, pero sus débiles ataques morían en la sólida defensa unionista. Por el contrario, Unión siguió presionando ofensivamente y esta vez por intermedio de Sánchez, que conectó de cabeza un preciso centro de Alí, aumentó la cuenta.

En el complemento, el desarrollo del encuentro no varió. Todo continuó siendo favorable a los "tatengues" que se movían muy bien en todas sus líneas, no obstante el ajustar de las marcas por parte de Central.

Unión replegó algo sus líneas, pero con tranquilidad y claridad se movió más ordenadamente y tuvo opciones para poder aumentar las cifras. Central —donde Marchetti al bajar en demasía dejaba muy aislados a los punteros Orte y Coscia—, producía ataques muy esporádicos y casi siempre se producían con centros a la "olla", que la defensa de Unión despejaba con toda comodidad.

En cambio Unión, con la inspiración de Luque, inquietaba de continuo a Carnevali. El ex riverplatense, ganó en todas, marcó cuando tuvo que hacerlo y además le quedó tiempo para algunos "lujos".

Pero, en la última parte de la lucha, a fuerza de pulmón, Central se jugó el resto y pudo achicar la diferencia en el marcador, pero no en juego. Cuando expiraba el partido, Bauza, después de recibir de Orte, se proyectó entre los zagueros unionistas y con fuerte disparo cruzado batió por completo a Pumpido.

EN SINTESIS

(PRODE N° 5)

UNION: Pumpido; Bottaniz, Alberto, Cárdenas y Regenhardt; E. Sánchez, Battellini y C. Mendoza; Stehlik (ST. Logiácomo), Luque y Alí. DT: C. Cavagnaro.

CENTRAL: Carnevali; Ghielmetti, Craiyacich, Bauza y J. García; Gaitán, Chazarreta y Bacas (ST. Perroud); Orte, Marchetti y Coscia (ST. Tegnia), DT: A. Zof.

Goles en el primer tiempo: 17' C. Mendoza (U) y 29' E. Sánchez (U).
Gol en el segundo tiempo: 41' Bauza (RC).
Arbitro: Abel Gnecco (bien).
Cancha: Unión.
Recaudación: $ 98.774.000.-

N MARDEL BRILLO OTRA VEZ EL PIBE DE ORO

EL PLATA, 7 (De nuestro corresponsal).— blico se dio cita en el estadio mundialista nciar el cotejo amistoso que disputaron zo de esta ciudad y Boca, con Diego Maraiido.

iunfo boquense en líneas generales, aunnto exagerado en las cifras.

a desniveló las acciones merced a la gran Pibe de Oro", quien de esta manera retrisperanzas que habían depositado los hinrerlo en acción.

ó mejor parado Boca, pues tanto Brindisi obiani acompañaban a la perfección al "pi-

enzo mientras tanto intentaba emparejar es merced a la entrega y al despliegue fisihombres.

s 11 minutos un centro ejecutado por Mae bien aprovechado por A. Alvez, quien con golpe de cabeza puso las cosas uno a cero. milanarse el elenco local siguió luchando lano el partido. Fue así que el encuentro moción, a pesar de no contar con calidad e esta manera se llegó al final de la etapa sto empate parcial en dos goles por bando. einicio, merced a un golpe de cabeza de visita se pone rápidamente en ventaja nue-

ue tenía menos tiempo la pelota en su povez que atacaba llevaba cierto peligro haa defendida por Hernandorena. Los camducidos en ambos elencos le fueron quitandad al partido. Uno "quería y no podía" nzo), el otro se mostraba conforme con lo hasta ese momento, además se notaba cierto cansancio en los locales.

De esta manera el público salía de su letargo cuando aparecía la "zurda mágica", que complicaba una y otra vez la estructura defensiva de los dirigidos por Alberto Rendo.

Pasados los veinte minutos parecieron renacer los locales, que se volcaron en forma masiva sobre la valla defendida por Rodríguez, aunque en algunos momentos abusaban demasiado del centro aéreo, permitiendo el lucimiento de los zagueros centrales de los boquenses.

Pero sobre los 38 minutos vino el "tiro de gracia". Le cometieron una infracción cerca del área a Diego, Norberto Outes se encargó de hacerla efectiva, y la redonda que va a descansar a los "piolines", 4 a 2. Y ya no había tiempo para más.

EN SINTESIS

SAN LORENZO (M. del P.): Hernandorena; Mascareño (Flores), J. Fernández, Aquino y Dorado; Potente (Di Muro), Martínez e Irigoyen; Galey (J. López), Di Luca y Miori. DT: Bendo.

BOCA: C. Rodríguez; Pernía (Amoa), Pasucci, Mouzo y Córdoba (Suárez); Trobbiani (Benítez), A. Alves y Maradona; Quiroz, Brindisi (H. Alves) y Escudero (Outes). DT: Marzolini.

Goles en el primer tiempo: 11 y 37 m. A. Alves (BJ); 28 m. Irigoyen (SL); 38 m. Di Luca (SL).
Goles en el segundo tiempo: 2 m. Maradona (BJ); 38 m Outes (BJ).
Arbitro: Demaro.
Cancha: Estadio Mundialista de Mar del Plata.
Recaudación: $ 293.470.000.-

"Chirola" Yazalde acaba de conquistar el tercer gol de "Ñuls" frente a Colón.

A SANTAMARIA ERMINA TODO

estro corresponsal).— Se juegan tiempo, cuando Santiago Santae los jueces de línea reclamando tono no pareció ser muy cordial negro y así lo entendió éste, que al árbitro Ithurralde y luego de el juez se dirigió hacia "Cucurude su bolsillo la fatídica tarjeta

na, que estaba a la expectativa, e al ver expulsado a uno de sus npo, sobre todo cuando el equipo en. Y su forma de demostrar el sanción, fue arrojarle al juez de les que afortunadamente no die-

aban los acontecimientos, Ithun par de minutos el encuentro, a policía que tomara cartas en el se vería obligado a la suspención ecesario, ya que inmediatamente encuentro pudo llegar a un final

ÑULS SE DESPERTO Y LISTO

ROSARIO, 7 (De nuestro corresponsal).— Sin jugar bien, y cuando parecía que las cosas se le complicaban, Newell's, sacó un triunfo de la galera, que le permite seguir en los primeros puestos de la tabla de posiciones, mientras que le dio otro empujoncito a Colón, que no puede levantar cabeza.

El primer tiempo fue favorable a los rosarinos, porque Colón salió agrupando mucha gente en el fondo, como temiendo el aluvión que aparentemente se le vendría encima. Ello obligó al local a lanzarse a la ofensiva. Pero a medida que Newell's, progresaba en el campo, su juego se hacía intrascendente y sin claridad.

Sin embargo, la expulsión de Santamaría, cuando promediaba la etapa, provocó un vuelco total al resto de la misma. Es que los rosarinos, supuestos perjudicados por la medida de Ithurralde, se transformaron en dueños de las acciones.

Ese dominio de los locales tuvo su justo premio a los 42 minutos, cuando Yazalde desde fuera del área colocó un derechazo que hizo estéril la estirada de Erni.

Final del primer tiempo y justicia en el marcador, que se acentuó más a los 5, del complemento, cuando Almirón puso un 2 a 0, que reflejaba lo hecho por los dos.

Newell's, se replegó procurando mantener la ventaja y permitiendo a su rival adelantarse en el campo. Por eso resultó lógico que Roldán y Di Meola lograran el empate transitorio, en dos. Durante varios minutos, el encuentro continuó con la misma técnica. Es decir el local defendiéndose y la visita lanzada a un ataque masivo. Pero lentamente los rosarinos fueron recomponiendo su línea hasta emparejar el desarrollo del mismo. Pareció por entonces que el resultado no sería modificado.

Pero Yazalde se mandó por la izquierda y aprovechando un quedo defensivo anotó el tercero y un minuto después, una guapeada de Gallego, finalizó con un pase a Fernández, que éste finalizó en la red, estableciendo un 4 a 2 que no es demostrativo de lo que ocurrió en el campo.

EN SINTESIS

(PRODE N° 3)

NEWELL'S: Sánchez; Meo, Simón, Killer y Silva; Coullery (ST. 29m. Bullery), Gallego y Alfaro; Santamaría, Yazalde y Almirón (ST 36m. Fernández). DT: Montes.

COLON: Erni; Hueins (ST. Troiano), Méndez, Binello y Rebbotaro; Mercado, Roldán y Cariaga (ST 36m. Asad); Favret, Di Meola y Comas. DT: Villa.

Gol en el primer tiempo: 41m. Yazalde (N)
Goles en el segundo tiempo: 5 m. Almirón (N), 15 Roldán (C), 27 m. Di Meola (C), 43 m. Yazalde (N), 45 m. Fernández (N).
Expulsado: PT 27 m. Santamaría (N) por protestar fallos.
Arbitro: Ithurralde (Bien).
Cancha: Newell's
Recaudación: $ 98.774.000.

HAY UN MATADOR EN LAS LISTAS DE BUENA FE

La AFA dio a conocer la nómina de 25 jugadores que presentaron **River Plate** y **Rosario Central** para participar en la **Copa Libertadores** de este año y que debe ser inscripta en la Confederación Sudamericana de Fútbol.

Aquí están los dos planteles: River; 1) Ubaldo Fillol; 2) José Luis Pavoni; 3)Alberto Tarantini; 4)Eduardo Saporiti; 5)Reinaldo Merlo; 6)Daniel Passarela; 7)Pedro González; 8)Juan José López; 9)Ramón Díaz; 10)Norberto Alonso; 11)Oscar Ortiz; 12)Agustín Cejas; 13)Héctor López; 14)Pablo Comelles; 15)Juan Carlos Heredia; 16)Emilio Nicolás Commisso; 17)Omar Labruna; 18)René Houseman; 19)Roberto Gordón; 20)Alfredo de los Santos; 21)Daniel Lonardi; 22)Claudio Giudice; 23)Mario Kempes; 24)Hugo Iervasi y 25)Jorge Luis Ferrero.

Por Rosario Central: 1)Daniel Carnevali; 2)Oscar Craiyacih; 3)Jorge García; 4)Juan Carlos Ghielmetti; 5)Héctor Chazarreta; 6)Edgardo Bauza; 7)Félix Orte; 8)José Luis Galtán; 9)Víctor Marchetti; 10)Eduardo Bacas; 11)Hugo Coscia; 12)Carlos Rodríguez; 13)Aldo Espinoza; 14)Omar Palma; 15)Daniel Sperandío; 16)Daniel Teglia; 17)Daniel Riquelme; 18)Adalberto Parrond; 19)Walter Fernández; 20)Carlos Lancellotti; 21)Mario Cornaglia; 22)Daniel Kuchen; 23)Roberto Settecase; 24)Juan Carlos Rivero; 25)Juan Carlos Santecchia.

Como se podrá notar, River inscribió con el nº 23 a Mario Alberto Kempes, por quien está interesado en lograr su transferencia. Como se recordará, los conjuntos argentinos cotejarán en el mismo grupo, con los equipos colombianos de Junior y Cali. La Copa se iniciará el 18 de este mes con el encuentro entre Central y River

Habla Sevilla: No Queremos a Outes

ESTADIOS DEBEN MEJORAR

La Municipalidad de la Ciudad de Buenos Aires no dejará pasar este año las infracciones que cometan los clubes de fútbol en sus estadios.

Así trascendió anoche en la AFA, al llegar los primeros informes relacionados con las flamantes inspecciones realizadas en los últimos días en los estadios de Argentinos Juniors, Ferro Carril Oeste, Huracán y Atlanta por personal de la Dirección General de Espectáculos Públicos.

El trascendido indica que los estadios de Argentinos Juniors y Atlanta tienen 15 días para reparar las deficiencias encontradas tras las inspecciones; Huracán tiene 30 días para refaccionar sanitarios, iluminación en pasillos y azulejar hasta 2 metros de altura los baños o en su defecto pintarlos con pintura impermeable.

En Ferro, en la tribuna general que da espaldas al centro de Buenos Aires deben ser reparadas las vigas que hacen de sostén y se debe embaldosar la salida que da a la calle Martín de Gainza.

Al mismo tiempo, la Dirección de Bromatología de la Municipalidad de Buenos aires realizará este fin de semana severas inspecciones en los estadios del ámbito capitalino exigiendo la libreta sanitaria y documentación pertinente a titulares y empleados de los puestos de venta al público. Además, retirará mercadería para un posterior análisis y verificará las condiciones higiénicas de esos puestos.

Sin duda, las autoridades están empeñadas en no dejar pasar por alto ninguna de las irregularidades mencionadas. Todo esto se realizará en beneficio del público que concurre a las canchas y muchas veces debe soportar el atropello de los vendedores o el pésimo estado de los estadios.

POR EL PUMA MORETE EXIGEN 300.000 DOLARES

Lo de Morete se complicó. Aunque nunca estuvo claramente definido en favor de nadie. CRONICA expuso los detalles de esa posibilidad que había surgido, dado que el jugador y el club habían acordado todo lo atinente a las exigencias del delantero. Morete demostró estar conforme con lo que le daba Boca, y Boca muy conforme con tenerlo en sus filas. Pero Boca no tiene plata. Por lo menos lo que exige el Sevilla. Y entonces ofreció, como ya dijimos ayer, como parte de pago, la cesión en forma de trueque de Norberto Outes. Y la respuesta de los españoles no se hizo esperar...

—De ninguna manera. Outes no está en nuestros planes. No nos interesa ningún jugador. Queremos trecientos mil dólares. Si Boca lo quiere que lo pague. Si no, Morete deberá volver a España y seguir en el Sevilla. ¿A quién se le ocurre cambiar un delantero que en toda Europa conocen como goleador, por otro jugador que podrá ser muy bueno, pero que no tiene la trascendencia de nuestro jugador? No, Boca tendrá que pagar, y al contado...

Esto lo manifestó el titular sevillano cuando fue entrevistado en relación con la transferencia. Por su parte, la gente de Boca insiste en que Morete vestirá la azul y oro, porque el jugador quiere, y hay un principio de arreglo.

—Boca tiene la conformidad de Morete. Nosotros hablamos con Avellaneda que tiene autorización para realizar la transferencia, y Outes podría entrar en la operación. No sé de dónde surgieron esas versiones...

Un directivo de Boca, se mostró molesto por las opiniones de los sevillanos, que fueron expresadas ante la pregunta telefónica de CRONICA, ayer por la tarde.

—Morete sigue siendo del Sevilla. Y si dentro de una semana, Boca no se decide, el jugador deberá retornar. No nos interesa otra cosa que el dinero. Morete vale para Boca, o cualquier otro club, trecientos mil dólares...

Por su parte, el jugador manifestó que quiere quedarse en la Argentina y espera que los clubes lleguen a un pronto acuerdo...

—Yo ya hice una extensa campaña en España. Tengo problemas familiares que me impiden retornar. Quiero decir que de allá me traje los más lindos recuerdos. La gente me trató y trata bien. Pero ocurre que tengo graves problemas, con mis padres enfermos, y sin que nadie pueda atender los negocios que tengo en la Argentina. Por eso llegué a un acuerdo total con Boca y deseo que la operación se concrete. Sobre todo porque Boca es una de las mejores instituciones del mundo.

Mientras tanto, la transferencia parece enfriarse, aunque los de la ribera seguirán insistiendo. Sevilla fue claro y terminante. Si no hay dólares, la operación no se hace. Boca sigue creyendo que sí...

ATLETICO Y BARCELONA

Un Partido Para Alquilar Balcones; España ya lo Vive

MADRID, 7 (EFE).— Un partido en especial concentra casi toda la atención del hincha de fútbol español, más allá de sus diferentes simpatías. Los dos clubes ubicados en la primera y segunda colocación, con tan solo dos puntos de diferencia y cuando restan 7 fechas, se enfrentarán mañana.

Atlético de Madrid, puntero con 37 unidades recibirá en su estadio Vicente Calderón al segundo, Barcelona que posee tan solo dos puntos menos en la tabla de posiciones.

Para explicar con palabras el interés que ha despertado este enfrentamiento, solo bastará decir que desde el martes pasado se han agotado todas las entradas. Y a esto se le debe agregar un hecho lamentable que seguramente le quitó algo de atención al partido. El secuestro del jugador y goleador del Barcelona, Enrique Castro "Quini", ha puesto en dudas la realización del partido y lógicamente, disminuido el poderío del visitante.

En un primer momento se pensó en suspenderlo por el problema de carácter político ya mencionado, pero después se dispuso jugarlo.

El Atlético de Madrid no ha cumplido grandes performances últimamente, mientras que los "azulgranas" hace siete cotejos que no conocen la derrota y han convertido en ese período nada menos que 24 goles.

El resto de la fecha: **Valencia - Atlétic de Bilbao; Real Madrid - Real Sociedad; Gijón - Sevilla; Betis - Zaragoza; Español - Murcia; Las Palmas - Vallodolid; Osasuna - Almería y Hércules - Salamanca.**

FLAGINI RENUNCIO Y VUELVE A LA ARMADA

MONTEVIDEO, Uruguay, 7 (AFP).— El presidente de la Asociación Uruguaya de Fútbol, Yamandú Flagini, renunció a su puesto, según se informó. Esta decisión ya había sido anunciada tiempo atrás por el propio Flagini. En efecto en oportunidad de jugarse el "Mundialito", en esta ciudad, el mismo dirigente había comunicado a sus pares de la AUF que en marzo se retiraría del cargo. La causa argumentada fue que en su carácter de oficial de la Armada uruguaya asumiría en breve un nuevo destino dentro del ámbito castrense, el cual no le permitiría continuar ligado a la dirección del fútbol uruguayo.

Flagini se destacó en sus funciones pues le dio el espaldarazo al fútbol de este país que tanto necesitaba después del ostracismo al que se vio sometido durante un largo tiempo.

NAPOLES ATACA

Enfrentará a Roma y Puede dar la Nota

ROMA. Italia, 7(ANSA).— Se disputará mañana una nueva fecha del torneo de primera división del campeonato italiano de fútbol.

El partido que sin duda acaparará la atención de la mayoría de los "tifossi" será el que apurarán en la capital del país, el local **Roma**, frente al **Nápoli**.

Roma encabeza la tabla de posiciones con un punto de ventaja sobre su más inmediato perseguidor. Sin embargo, no tendrá un compromiso fácil. Los napolitanos marchan a tres puntos del líder, pero con un encuentro pendiente frente al Ascoli.

Se calcula que alrededor de 90.000 personas colmarán el estadio Olímpico de esta ciudad.

El segundo en la tabla, **Juventus**, recibirá en su estadio al "rey de los empates" del presente certamen, **Ascoli**, quien ha igualado en 8 de los 18 cotejos disputados.

En Milán, el **Internazionale** de esta ciudad será local ante la **Fiorentina**. Inter, que hasta la semana pasada compartía el primer lugar con el Roma, tendrá un partido bastante difícil. Fiorentina ha repuntado en forma considerable en las últimas fechas y sin duda será un duro examinador del elenco local.

Además éstos han demostrado un pronunciado declive en su juego, fundamentado principalmente en el cansancio físico demostrado por algunos de sus jugadores.

El **Torino**, que en dos fechas pasó del segundo al quinto puesto deberá visitar al peligroso **Cagliari**, que mejora notablemente su producción cuando le toca jugar de local.

Avellino, ubicado por mitad de la tabla de posiciones, deberá recibir al casi condenado **Perugia**, último con 9 unidades (a 4 de su antecesor). Aparentemente los dos puntos quedarán para la escuadra local, si es que no surge algún imprevisto.

Otro partido de suma trascendencia para la definición de la zona del descenso será el que apurarán **Udinese** y **Como**. La fecha se completa con los siguientes partidos: **Pistoiese - Bologna** y **Catanzaro - Bresola**. Ambos claves por el descenso.

ALBERIGE ES "EL SUPLENTE"

RIO DE JANEIRO, 7 (AFP).— El jugador de Vasco Da Gama, Carlos Alberige, reemplazará a Cerezo en la segunda parte de las eliminatorias sudamericanas del Campeonato Mundial de Fútbol, a jugarse en España en el '82. La decisión la anunció el DT de Brasil, Telé Santana, al divulgar la nómina de los jugadores para enfrentar el 22 y el 29 a Bolivia y Venezuela, respectivamente.

● PARAGUAY

ASUNCION, 7 (EFE).— Es probable que la selección paraguaya de fútbol juegue en México antes de disputar las eliminatorias mundialistas que serán entre mayo y junio de este año, frente a Chile y Ecuador.

El departamento de selección de la liga paraguaya de fútbol recibió una propuesta para la actuación del combinado nacional en ciudad de México, frente a la selección local, la que luego retribuiría la visita en Asunción.

PERU AGONIZA

Sus Equipos Quedarían Fuera de la Copa

LIMA, 7 (AFP).— Cada vez se va complicando más el panorama del fútbol peruano, y la solución del conflicto que mantienen los clubes del interior y de la capital está cada día más lejos.

Lo más grave, es que a raíz de todo esto Perú puede llegar a quedar fuera de la Copa Libertadores, torneo máximo en el cual participan los campeones y subcampeones de Sudamérica.

La razón que dio inicio al conflicto fue la escasez de divisas que tienen las entidades deportivas peruanas. El panorama se agravó cuando los clubes de Lima: Sporting Cristal, Universitario, Alianza, Municipal, Sport Boys y Atlético Chalaco, decidieron formar una nueva entidad rectora, que organice su propio campeonato. El mismo dará comienzo en pocos días y finalizará en mayo. Con esto se pretende evitar las grandes erogaciones que los clubes capitalinos debían efectuar durante los viajes al interior, para medirse con los de provincias.

Según manifestara Miguel Pellny, presidente de la nueva Asociación: **"Esos enfrentamientos solo traían pérdidas, ya que el público tanto de Lima como del interior no respondió en la medida de lo esperado".**

Mientras tanto, las entidades del interior se ven netamente perjudicadas por esta falta de actividad y en algunos casos se habla de la posibilidad de llegar al quebranto económico. Este descalabro repercute a su vez en los jugadores y sus familias, según expresan los directivos de los mismos.

● SU PROPIO TORNEO

"Si los provincianos quieren, pueden hacer su propio torneo durante el primer semestre y en el segundo sí disputar el Campeonato Nacional", dijo Pellny, **"Es lo único que podemos ofrecer".**

El conflicto ya llegó a las esferas oficiales y son varios los parlamentarios que se hicieron eco de los reclamos de las entidades del interior. En una nota presentada en el Congreso, exigen que éste intervenga para que el Torneo Descentralizado de comienzo a la brevedad y se evite la ruptura definitiva.

BALLAS GANO CON UNA SOLA MANO

Definió en el 6°, con la Derecha Lastimada

VILLA CARLOS PAZ, 7 (De nuestro corresponsal).— El invicto cordobés **Gustavo Ballas** (52.600) derrotó anoche por nocaut técnico en el 6° asalto al tucumano **Ramón Rodriguez** (53,500). La actuación del pupilo de Francisco Bermúdez, próximo a combatir en una semifinal por el título mundial supermosca (AMB), no resultó todo lo brillante que se esperaba, a causa de una molestia sufrida por el boxeador en su mano derecha, lo que le impidió exigirse totalmente.

La pelea se llevó a cabo en el "Stadium" de esta ciudad, ante buena cantidad de público, que dejó en boleterías $ 24.000.000 y no se retiró muy conforme por la circunstancia apuntada.

Ballas dominó las acciones durante casi todo el transcurso del combate, haciendo valer su excelente manejo de la mano izquierda, ante un rival al que ya había vencido en tres ocasiones. A pesar de su superioridad, el trabajo del invicto no resultó convincente ya que solo esporádicamente alcanzó a combinar sus golpes. Cuando lo hizo, Rodríguez se vio en figurillas para mantener la vertical. El tucumano, con un planteo muy confuso, utilizando la cabeza como ariete en forma permanente, volvió a oficiar de "partenaire" frente a un hombre que lo supera ampliamente en recursos técnicos.

Mientras las tribunas exteriorizaban su desagrado por la escasa actividad de Ballas en ataque (casi no sacaba la derecha), el cordobés se empeñó en conseguir un triunfo categórico para "equilibrar las cargas". Y el desenlace anticipado llegó promediando la sexta vuelta. Ballas disparó un violento swing de izquierda que dio de lleno en el rostro de Rodriguez. Cuando trastabilló, una derecha —imperfecta— lo mandó al piso. El árbitro, Tomás Aguirre, efectuó la correspondiente cuenta de protección y le dio el pase, pero el tucumano siguió obnubilado, y a poco que recibió un tibio jab del de Villa María, el juez decidió detener la pelea.

En los camarines, Ballas declaró que un agudo dolor en la mano derecha había conspirado contra su actuación. La molestia es de orden congénito (sinovitis) y solo una intervención quirúrgica puede eliminarla.

● **GANO SORIA**

En la ciudad de Río IV, el ex campeón **Ramón soria,** ahora militando en la categoría gallo, se impuso por puntos en fallo unánime a **Hugo Emer,** titular cordobés supergallo. Soria fue muy superior y así lo reflejaron las tarjetas: 100-94, 100-95 y 100-98. El combate se realizó en el club Central Argentino y se recaudaron $20.000.000.

● **ECHEGARAY**

En la capital sanjuanina, **Víctor Echegaray**, campeón argentino y sudamericano de los livianos juniors, derrotó por decisión unánime de los jurados al chileno **Marcelo Herrera.**

● **GANO MIRANDA**

SANTIAGO, Chile, 7 (AFP).— El chileno Pedro "Ray" Miranda se tituló campeón continental de la categoría liviano junior al vencer en fallo dividido al peruano Luis Bendezu, en una pelea a 12 rounds disputada en el estadio Chile de esta capital.

En un vibrante combate, de escasa técnica y que a ratos más pareció una vulgar riña en la que ambos púgiles se prodigaron para lanzar sus golpes de manera poco ortodoxa.

A ESTE LO PARARON A TIEMPO

SANTIAGO, Chile, 7 (AFP).— Los médicos de la Federación de Boxeo de Chile prohibieron que el pugilista ecuatoriano **Wellington Weathley** pelee aquí con el campeón nacional de los medio medianos, Víctor Nilo.

● **EXAMEN**

Weathley fue sometido a un examen neurológico completo y a electroencefalogramas, descubriéndose que sufre alteraciones cerebrales que le impiden combatir sin riesgo para su vida, indicaron los facultativos en su informe.

Incluso puede estimarse que el boxeador ecuatoriano no está apto para seguir desempeñándose en el pugilismo, se agregó.

La pelea entre Weathley y Nilo estaba programada a diez vueltas para el viernes de la próxima semana.

● **INSISTE LIMON**

STOCKTON, 7 (AP).— **Rafael "Bazzoka" Limón**, el campeón mundial de los livanos juniors (CMB) volvió a declarar que su rival de mañana, **Cornelius Boza Edwards "corre peligro de muerte". José Suleiman**, presidente del Consejo, telegrafió a Limón y lo reprimió severamente a raíz de dichas expresiones.

ONCE ARGENTINOS EN LA AMB

PANAMA, 7 (AP).— La **Asociación Mundial de Boxeo** dio a conocer su ranking correspondiente a febrero. El campeón pluma **Eusebio Pedroza** fue proclamado púgil del mes, y son 11 los argentinos incluidos en la clasificación, de acuerdo con la siguiente nómina:

Domingo D'Elía (pesado 10°), **Rubén Pardo** (mediano 1°), **Carlos del Valle Herrera** (mediano junior 7°), **Walter Gómez** (mediano junior 10°), **Alfredo Lucero** (welter 9°), **Roberto Alfaro** (welter junior 4°), **Juan D. Malvarez** (pluma 4°), **Sergio Palma** (super gallo, campeón), **José Narváez** (gallo 7°), **Gustavo Ballas** (supermosca 1°) y **Santos Laciar** (mosca 10°).

● **EXPONE GUSHIKEN**

OKINAWA, 7 (AFP).— El japonés **Yoko Gushiken** expondrá mañana (a las 7, hora argentina) la corona mundial de los minimoscas, versión Asociación, ante el retador mexicano **Pedro Flores**, cuarto en el ranking.

Para Gushiken, de 24 años, invicto en el profesionalismo, será su decimocuarta defensa de la corona que ostenta desde 1976. Flores, de 30, intentará lograr el título por segunda vez.

Ambos púgiles se midieron el pasado mes de octubre en Kamazawa, ganando Gushiken por puntos en fallo unánime, aunque evidentemente localista. Tras el desenlace, la AMB resolvió montar inmediatamente el combate desquite. La pelea será televisada en 11 países, entre ellos México, Venezuela, Estados Unidos y Tailandia.

Ambos pugilistas lucen un excelente estado como lo hicieron patente en sus entrenamientos públicos. Gushiken declaró que había efectuado más de 90 rounds con sparrings para enfrentar a Flores. Este señaló que inició su preparación en noviembre.

SE PREPARAN PARA "PUNTEAR"

Ya Están en Uruguay las Máquinas de F-2 que Corren Mañana

PUNTA DEL ESTE, 7 (Especial para CRONICA).— La mayoría de los pilotos argentinos y uruguayos que participarán mañana en el Gran Premio de Fórmula 2 ya arribaron a esta ciudad y comenzaron los entrenamientos en el circuito de este balneario atlántico.

Bastante expectativa ha despertado esta competencia entre los turistas que veranean en estas costas. Principalmente porque muchos de ellos son argentinos y concurrirán para alentar a sus compatriotas.

El Gran Premio de Fórmula 2 "Punta del Este" tendrá un interés especial para los pilotos argentinos, ya que contará con validez para el campeonato nacional de ese país.

Los organizadores de la prueba ya dieron a conocer la nómina de conductores y coches que intervendrán y que son los siguientes:

Guillermo Maldonado (Berta - Dodge), Luis Di Palma (Berta - Dodge), Alberto Scarazzini (Ralt - RT1), José P. Passadore (Ralt - RT1 Renault), Norberto Piccetti (Ralt -RT1 Renault), Guillermo Kissling (Brabham BT3 5), Norberto Gentile (Berta - Fiat), José Bengoechea (Berta - Fiat), Roberto Caneda (Berta - Dodge) Angel Grigioni (Lotus - Dodge), Juan C. Penta (Penta - Fiat), Rubén Martín (Berta - Dodge), Leopoldo Cumini (Berta - Renault), Jorge Bianchi (Berta - Dodge), Daniel Nebreda (Berta - Renault), Carlos Luzardo (March - Fiat), Juan M. Fangio (Berta - Dodge) y Gustavo Sommi (Ralt RT1 Renault).

● **LAS PRUEBAS**

El argentino Guillermo Maldonado realizó el mejor tiempo en los primeros ensayos.

Maldonado, con Berta-Dodge, empleó 1'16''7 10 para recorrer el circuito callejero de esta ciudad balnearia, 130 km. al este de Montevideo.

ATLETAS POR LAS CALLES

Organizado por el **Círculo de Suboficiales de la Policía Federal**, mañana, a partir de las 8.30, se disputará una interesante prueba atlética.

La carrera estará reservada para las categorías internacional, federados, libres, damas, veteranos A y B y estará en juego el trofeo Gran Premio **"XXIV Aniversario Círculo de Suboficiales de la Policía Federal".**

El circuito que utilizarán los atletas estará constituido por las calles Rivadavia 4536 (Largada y llegada), por ésta hasta Centenera, Rosario, Venezuela, Virrey Liniers, Belgrano, Sáenz Peña y nuevamente avenida Rivadavia

ESTUDIE
En el Colegio Incorporado "C. Pellegrini" A - 553
Bachillerato y Comercial
Ambos Sexos - Títulos Oficiales
Turnos: Mañana, Tarde y Noche
HOY: Atendemos de 8 a 20 hs.
ACOYTE 75

FERRO VOLVIO AL TRABAJO

El tricampeón de básquet del año anterior, Ferro Carril Oeste, ya inició su preparación con vistas al torneo sudamericano de equipos campeones que se jugará en Paraguay en mayo, casi con seguridad durante la última quincena.

Todos los integrantes del equipo "verdolaga", que se coronaron campeones en 1981, están bajo las órdenes del técnico León Najnudel. En primera instancia se está desarrollando una pretemporada para obtener la mejor forma física (en los bosques de Palermo) y luego, paulativamente se irá entrando en la parte técnica.

● **JUVENILES**

Junto con el plantel están practicando varios juveniles que Najnudel incorporó recientemente; ellos son: **Gabriel Darrás, de Santa Fe; Nelson Espada, de Tandil; el pampeano Ariel Poncio, y Sebastián Uranga, de Entre Ríos;** todos ellos tienen entre 16 y 17 años, y están en el club cumpliendo una etapa de adaptación no solo en el aspecto netamente deportivo sino, también en la faceta espiritual de Ferro. Esto se viene haciendo desde hace varios años. Por ejemplo, cumplieron con este proceso jugadores como Cortijo, Marette, Pellegrino y Oroño, entre otros.

En días más se incorporará el campeón juvenil sudamericano 1981, **Luis González (1.94),** quien permanece de vacaciones en su Gualeguay natal.

LA PRIMERA, DE TRILLINI

SAN JUAN, 7 (Especial para CRONICA).— El ciclista **Eduardo Walter Trillini**, representante de la escudería del Círculo de Suboficiales de la Policía Federal, resultó vencedor de la primera etapa de la competencia internacional **"Valle de la Luna"** que organiza el club Ciclista Independiente de esta ciudad.

El primer parcial, de 137 kilómetros, fue recorrido por el vencedor en 3 horas, 7 minutos, 34 segundos, a un promedio de 44.102 k/h.

La lucha por el primer puesto fue dura. Es que la presencia de un equipo chileno y varios compatriotas de primer nivel obligó a todos los participantes a rodar vertiginosamente. Aunque en la ruta se buscó hasta casi podríamos manifestar con desesperación una fuga, ésta sucedió recién sobre las postrimerías de la prueba, cuando sorpresivamente Aguilar "arrancó" vertiginosamente y se llevó la rueda de Trillini, Ruarte, Nievas, Recabarren y al juvenil De los Santos.

Clasificación de la etapa: 1°) Eduardo Trillini (C. Subof. P.F.); 2°) Juan Ruarte; 3°) Mario Aguilar; 4°) Sixto Nievas; 5°) Manuel Recabarren; 6°) Argentino de los Santos;

● **RUTAS DE AMERICA**

Juan Carlos Haedo, de Argentina, es el líder del premio sprinter de la prueba **Rutas de América.** La clasificación general individual es encabezado por el oriental **Alberto Larroca.**

CLUB COMUNICACIONES
AV. SAN MARTIN 5125 CAP. FED.
1935 ★ Bodas de Oro ★ 1981
SABADO 7
CARNAVAL mazda DE LA JUVENTUD
POR PRIMERA Y UNICA VEZ TODOS JUNTOS
El Show continuado
ESCENARIO N° 1)
23.00 HS.: RIFF (ex pappos blues)
24.00 HS.: LOS BARBAROS
01.00 HS.: MANAL
02.00 HS.: VOX DEI (despedida en carnaval)
03.00 HS.: VIVENCIA (en concierto)
ESCENARIO N° 2)
ROLLER DISCO con RAFAEL SARMIENTO (en persona)
ESCENARIO N° 3)
TANGO Y FOLKLORE
ALBERTO CASTELAR y su orquesta
NESTOR NOVOA y el cuarteto de ALBERTO ATTADIA
ANIMACION GENERAL BETO CABRERA
MAESTRO DE CEREMONIAS: "El Rey de la Simpatía"
JUAN ALBERTO MATEYKO
IMPORTANTE
SU ENTRADA LE DA DERECHO A PARTICIPAR DEL SORTEO DE UN AUTOMOVIL MAZDA 0 KM. A REALIZARSE EL DIA 15 DE MARZO A LAS 0.30 HS. CONMEMORANDO LAS BODAS DE ORO DEL CLUB
(Impuesto y patentamiento a cargo del favorecido)
PRODUCCION
AUTOMOTORES PEREZ LUGONES S.A.C.I.F.I.
AV. PEDRO GOYENA 563 / 71 922-2674; 923-9604
ENTRADAS POPULARES
SABADO 14: LEON GIECO - RAUL PORCHETO - RIFF
PUB. FALCONI

Vuelve el Luna y con una Revancha

COMO APERTURA, UN COMBATE ESPERADO: LUERO-SACCO

Luero, de 24 años, suma 37 victorias (16 antes del límite), 3 empates y 5 derrotas. Sacco, de 25, ganó 24 de sus 25 peleas (14 por la vía rápida), y perdió una, ante Hugo Quartapelle.

El choque anterior entre ambos, seguramente dejó sus enseñanzas. A Sacco, que Luero es un rival complicado, difícil, cuando se controla. También le ratificó que sus propias manos son picantes y pueden derribar a cualquiera.

En cuanto a Luero, pupilo de José Menno, recogió aquella "nefasta" noche el reconocimiento de todos, que lo creían en el tobogán.

Antes del match estelar, el ex campeón mundial **Horacio Accavallo** recibirá una medalla de oro recordativa de los 15 años (cumplidos el pasado domingo) de la conquista de su cetro, la que le será entregada por **Santos Laciar**, actual campeón nacional y que el 28 del corriente combatirá por ese mismo título, en Sudáfrica, ante Peter Mathebula.

La velada, que comenzará a las 21.45 constará también de dos preliminares a seis asaltos y un semifondo a ocho.

Dada la importancia que reviste el enfrentamiento para ambos, el precedente del vibrante espectáculo que brindaron el 13 de setiembre último, y los interesantes atributos de ambos, tanto Hugo Alfredo Luero como Ubaldo Néstor Sacco se hallan en condiciones de animar una pelea de idéntico nivel.

Así, un pugil de excelente línea no exento de potencia, como Sacco, y un peleador aguerrido que parece haberle adosado a su bagaje mayores recursos defensivos, Luero, le darán vida, hoy a las 23, a un choque que ha despertado singular expectativa.

El ex campeón argentino y sudamericano de los welters juniors, **Hugo Alfredo Luero** y **Ubaldo Néstor Sacco**, número uno en el ranking nacional de la categoría, abrirán esta noche la temporada boxística en el estadio Luna Park combatiendo a 10 asaltos, en pelea revancha de la que disputaron el 13 de setiembre pasado.

En aquella ocasión, Sacco logró un categórico triunfo por nocaut en el sexto asalto que, sin embargo, justifica plenamente esta reedición del pleito puesto que hasta ese momento, eran notorias las ventajas que llevaba Luero, no solo por el hecho de ir ganando esa confrontación sino fundamentalmente, por la muy buena labor que venía realizando —sin duda la mejor que se le vio en el Luna Park— Luero ha venido pregonando por el aacceso a este desquite.

Sacco, por su parte, a partir de esa victoria pareció ganar en fortaleza física y anímica, sumando éxitos ante el chileno Iluffi y el panameño Rodríguez, todo lo cual lo llevó a la condición de desafiante del campeón Roberto Alfaro.

Para el zurdo Luero, tras la categórica derrota, vino la necesidad imperiosa de remontar la cuesta, lo que cumplió largamente cuando noqueó espectacularmente en Mendoza a Hugo Quartapelle, hasta ese instante challenger del campeón precisamente, y único vencedor de Sacco en el campo rentado.

Fácil es predecir que ambos saldrán a imponer su potencia. En ese plano, si Luero consigue mantenerse ordenado, obligará a que el marplatense deje de lado su tendencia al boxeo técnico y se vuelque a una tarea más intensa en la ofensiva.

LACIAR: NO ME IMPORTA SI SE ENTRENA O NO

Santos Laciar, campeón nacional de los moscas, intensificó ayer su preparación para el combate por la corona mundial, que sostendrá el próximo 28 del corriente en Soweto (Johannesburgo) ante el titular **Peter Mathebula**.

"Yo no hago caso de las informaciones que dicen que el campeón no se entrena. Esa es cuestión de él. Para mí, el boxeo es trabajo y mucho más en una ocasión como ésta", señaló el pugilista cordobés.

Respecto de los demás boxeadores compatriotas que intervendrán en la velada, **Juan Domingo Malvares** se halla trabajando en forma liviana para superar el problema que le ocasionó un cabezazo de Daniel Murúa, en el pecho, durante la pelea que sostuvieron recientemente en Mar del Plata.

El adversario de Malvares será **Evans Gwiji**, un moreno peleador que ostenta el título de su país, al igual que **Welile Nkosunkulu** y **Harold Volbrecht**, quienes serán rivales de **José Narváez** y **Roberto Alfaro**, boxeadores éstos que llegarán a Mendoza el próximo martes.

Como dato ilustrativo vale señalar que Nkosunkulu es vencedor de Ramón Soria y, además, tiene una victoria antes del límite, frente al propio Mathebula. Volbrecht, por su parte, pese a perder, realizó una buena labor cuando combatió por el título mundial welter ante Pipino Cuevas.

KARPOV: EL LUNES ELIGE

LAS PALMAS, 7 (AFP).— Anatoly Karpov, campeón mundial de ajedrez, decidirá pasado mañana, lunes, la ciudad que servirá de sede al match, en la cual expondrá su título ante su retador, el exiliado soviético Víctor Korchnoi.

Las posibilidades para Karpov son tres, Las Palmas (España), Merano (Italia) y Reikjavic (Islandia), ya que éstas están en condiciones de servir de escenario a una confrontación de tal magnitud, según lo expresado por el soviético en rueda de prensa.

Karpov agregó que **"no hay dudas de que Korchnoi es el segundo gran maestro del mundo. Mis confrontaciones con él siempre fueron realmente difíciles, pero confío en que podré derrotarlo nuevamente"**.

Igualmente, el campeón mundial aclaró que la serie por el título que posee sería mucho más interesante si frente a él estuviera el ex campeón Robert "Bobby" Fischer, quien se retirara voluntariamente, dejando la corona vacante.

¡SORPRESA! PERDIO LARSEN

El yugoslavo **Ljubomir Ljubojevic** quedó como único líder, tras vencer anoche a **Fernando Braga**, jugada la quinta rueda del torneo abierto internacional **"Ciudad de Morón"**.

Lo único rescatable para los argentinos en esta jornada fue el triunfo de **Juan Carlos Hase** ante el dinamarqués **Bent Larsen**, en 56 movimientos, tras un gambito de dama aceptado.

El inesperado traspié que sufrió Larsen se debió, más que nada, al intento de forzar una posición de igualdad, precisamente en un final de torres y peones. Los que, invariablemente, en esas condiciones, terminan siempre en tablas. Larsen había conseguido en el medio juego una ventaja posicional que no obstante era imposible ampliarla, ni siquiera transformarla en ganancia de material. Esto pareció resentir al dinamarqués y en el final quiso ganar un peón en desmedro de su esquema, lo que le trajo aparejado un fatal desenlace.

Larry Christiansen en tanto superó a Samuel Schweber ante una defensa muy modesta del argentino.

● **POSICIONES**

L. Ljubojevic, 5 puntos; U. Andersson, L. Christiansen, M.A. Quinteros y Seirawan y J.C. Hase, 4½; R. Debarnot, C. Paglialla, F. Braga, J. Morgado, G. Barbero, G. Soppe, R. Garbarino, D. Mosquera, F. Benko y J. Giudici, 4 puntos.

Hoy se jugará la sexta rueda a las 20. Siempre en la escuela Manuel Dorrego de Morón.

FISA, LIBRE DE PENAS

LONDRES, 7 (AFP).— La justicia británica levantó las medidas jurídicas que pesaban contra la FISA (Federación Internacional de Automovilismo) a causa de las denuncias presentadas, oportunamente, por la FOCA (Asociación de Constructores de Fórmula Uno), según se anunció oficialmente en esta ciudad.

Tal decisión la adoptó Justice Goulding, miembro de la Corte judicial londinense. El alto magistrado tuvo como fundamento una presentación de la FOCA, donde dejaba asentado el acuerdo que se produjo el día anterior entre ambas entidades.

En diciembre último, la FOCA —que integran todos los equipos de Fórmula 1, con sede en Gran Bretaña— había solicitado y obtenido de la Justicia Británica una orden para que la FISA se abstuviera de impedir el cumplimiento de todos los contratos que la FOCA había firmado con los organizadores.

EN EL EQUIPO DE F-1 HABRA TRES ARGENTINOS

Tres argentinos participarán en una temporada internacional de Fórmula 1 y lo harán por diferentes escuderías.

También Inglaterra presentará a 3 pilotos, siendo los países mayor representados, Italia (6), Francia (5), y luego de los ya citados Inglaterra y Argentina, Brasil, Estados Unidos e Irlanda, con dos corredores.

La temporada próxima a iniciarse (el 15 del corriente en la costa oeste de los Estados Unidos), también contará con el concurso de varios equipos "debutantes".

● **LOS "TEAMS"**

El detalle de pilotos anotados, en los respectivos teams, es el siguiente:

Alfa Romeo: Mario Andretti (EE.UU.) y Bruno Giacomelli (Italia).

Arrows: Ricardo Patrese (Italia) y Siegfried Stohr (Italia).

A.T.S.: Jan Lammers (Holanda).

Brabham: Nelson Piquet (Brasil) y Héctor Rebaque (México).

Ensing: Marc Surer (Suiza).

Ferrari: Gilles Villeneuve (Canadá) y Didier Pironi (Francia).

Fittipaldi: Keijo Rosberg (Finlandia) y Chico Serra (Brasil).

Ligier Talbot: Jacques Laffitte (Francia) y J.P. Jabouille (Francia).

Lotus: Elio de Angelis (Italia) y Nigel Mansell (Inglaterra).

March: Derek Daly (Irlanda) y Eliseo Salazar (Chile).

McLaren: John Watson (Irlanda) y Andrea De Cesaris (Italia).

Osella: Miguel Angel Guerra (Argentina) y Rope Gabiani (Italia).

Renault: Rene Arnoux (Francia) y Alain Prost (Francia).

Theodore: Geoff Less (Inglaterra).

Toleman: Eddie Chever (Estados Unidos) y Ricardo Zunino (Argentina).

Williams: Alan Jones (Australia) y Carlos Reutemann (Argentina).

Carnaval en Huracán

SEDE SOCIAL AV. CASEROS 3157 - CAP. FED.

CONTINUA EL CARNAVAL DEL GLOBO

BATIENDO RECORDS DE PUBLICO
CONCURRIERON 7.835 PERSONAS EN SABADO Y DOMINGO

Sergio Denis

EE.UU. Instant Love Perú Aldo y LOS PASTELES VERDES
México Trio los Panchos Italia Milk and Coffee

Osvaldo PUGLIESE Roberto GOYENECHE Héctor VARELA

MARIO SAPAG MARIO MILITO CONJUNTO HANSI
Anima JUAN JOSE MAI
AUNQUE LLUEVA BAILE EN PISTAS CUBIERTAS

Pista de Roller Disco BAILE EN PATINES

Sabado 7 Sorteos Gratis Domingo 8

FIAT 600 0 KM MOTO KAWASAKI T.V. COLOR

NO ERAN LADRONES, ERAN VILLENEUVE Y PIRONI

ROMA, 7 (AFP).— Una insólita situación debieron sortear dos pilotos profesionales de Fórmula 1, al ser arrestados momentáneamente por la policía italiana, cuando fueron confundidos con dos ladrones de automóviles.

El francés **Didier Pironi** y el canadiense **Gilles Villeneuve**, que de ellos se trata, se dirigían raudamente por la autopista que une Milán con Módena, realizando un promedio realmente muy bueno, pues en solo 42 minutos habían recorrido 153 kilómetros, cuando la policía los detuvo para exigirles se identificaran.

Pese a que el máximo de velocidad en dicha carretera es de 140 kilómetros por hora y que los dos volantes viajaban a unos 129, debieron detener bruscamente su marcha. Pero la identificación presentada no satisfizo a las autoridades, quienes obligaron a Pironi y Villeneuve a que los acompañaran al puesto más cercano.

Todo esto se desarrolló bajo la amenaza de metralletas y con la presencia de varios efectivos policiales, los que no aceptaban las explicaciones de los dos pilotos.

Finalmente en la dependencia, y ante la presencia de oficiales superiores, se aclaró el entuerto que mantuvo en tensión por muchos minutos a los dos corredores. En la central de Módena, tanto el francés como el canadiense fueron escuchados, y se pudo comprobar que lo que ambos decían era verdad.

Una vez comprobada la identidad de los dos deportistas, los mismos pudieron recuperar su libertad, partiendo de inmediato a bordo de una potente Ferrari 308-GTB.

ALLEN, LIDER EN EL RALLY

LISBOA, 7 (ANSA).— El finlandés **Markku Alen**, con "Fiat 131 Abarth", se colocó, sorprendentemente, en el primer lugar de la clasificación provisional del Rally automovilístico de Portugal.

Durante la tercera etapa, la más larga y difícil, Hannu Mikkola, el cual hasta ahora había dominado la carrera portuguesa con la revolucionaria "Audi cuatro", se vio obligado a retirarse por haber roto el motor.

Mikkola tenía más de cinco minutos de ventaja respecto del segundo lugar, Ari Vatenen, con "Ford". A su vez, este último fue eliminado por haberse salido de la carretera y Alen, que mientras tanto había llegado al tercer lugar, se colocó a la cabeza de la carrera con una ligera ventaja

VILLARES EN UNA DE SUPER LUJO

De una "Tacada" en Mardel Buscará 3 Discos

Villares buscará ensartar al mismo tiempo los tres discos del Clásico de Mardel.

Mar del Plata crece en lo que se refiere a la actividad turfística. Ya que el próximo domingo en un esfuerzo singular de las autoridades que rigen los destinos del Jockey Club local, brindarán un programa monstruo de carreras cuadreras. Trece en total y todas a disposición del vértigo. La central a correrse en el undécimo turno, tendremos la presencia de **Villares** como el primer embajador de Palermo y San Isidro junto a **Despistado** y **Esmirna.** Tampoco los platenses estarán ausentes, pues anuncian la presencia de **Montebello** y **Caprice.** Todos frente a esa saeta de Pergamino que se llama **Comandante.** Una novedad para algunos aficionados será puesta en marcha. La misma consiste en que la prueba de referencia a correrse sobre 700 metros tendrá tres discos y podría tener varios ganadores. Aquel que cruce en primer término la distancia de los 600 y 650 metros y naturalmente el final.

Por eso la cosa será de tomar la punta sin especulaciones y venirse a toda máquina para acaparar un triplete de victorias. Por otra parte las pruebas comunes abundan en anotaciones de ligeros interprovinciales, de esos que en sus respectivos pagos saben mover las tabas sin cuento y llegan prestigiados a la fiesta grande.

El éxito de esta reunión poco común, abrirá perspectivas para una evolución que se empieza a manifestar con el fin de que el circo hípico de la ciudad balnearia vaya tomando la jerarquía que hace tiempo se persigue. Y que, indudablemente, consiste en que muchos propietarios de caballos de carreras hagan el viaje acicateados por los premios que irán creciendo cada vez más.

Una nota singular será también la medida que en caso de lluvia o encontrarse la cancha en malas condiciones, el espectáculo se postergaría para el domingo 15 de marzo.

Con esto queda demostrado que los marplatenses no quieren perder en nada.

Cinco son Seguros

La presencia de **Villares** tiene asegurado el éxito del espectáculo hípico que se realizará mañana en el coqueto hipódromo de Mar del Plata, con una fiesta monstruo de carreras cuadreras. En el "Clásico Jockey Club de Mar del Plata" han de enfrentarse los mejores ligeros del país.

● **¡QUE NOMBRES!**

Villares, Comandante, Despistado, Caprice y Montebello son los "segurolas", a continuación competidores y pesos:

1 Villares, 62 (Palermo)
2 Comandante, 60 (Pergamino)
3 Osorno, 59 (La Plata)
4 Dr. Ray, 55 (S. Isidro)
5 Despistado, 56 (S. Isidro)
6 Esmirna, 54 (S. Isidro
7 Montebello, 56 (La Plata)
8 Qué Galana, 54 (Palermo)
9 Caprice, 50 (La Plata).

NO TUVO VERSO LO DE AT EASE

Carriego, se fue a Baraja

Aceptable saldo dejó en la víspera el premio Especial Mendoza corrido en sexto lugar en el programa cumplido en el hipódromo de Palermo. El mismo había sido reservado a la participación de ejemplares desde los 4 años, con recargo de kilos para los elementos ganadores de clásicos y descargo para los que no hubieren triunfado en ese tipo de pruebas. De esta manera Carriego debió cargar con 60 kilos. A pesar de ello fue el elegido de la cátedra que lo ungió en destacado favorito.

Pero no obstante ello, nuevamente defraudó con una actuación muy descolorida, llegando al disco muy rezagado ganándole únicamente a Prontoaway. El cómodo vencedor resultó el invicto **At Ease**, elemento importado de norteamérica hijo de Hoist The Flag y Wavy Navy. Con ajustado estado de preparación fue presentado por el entrenador Adolfo J. Giovanetti logrando el tercer impacto consecutivo en nuestras pistas. Recordamos que el ejemplar foráneo había realizado sus primeras armas en la pista de césped alcanzando un éxito promisorio para luego repetir en el tiro de 1.800 metros.

Con tales antecedentes fue al encuentro del premio especial corrido ayer, y sin notar para nada el cambio de categoría, ante su muy seguro avance. Corrido con mucha astucia por Jorge Valdivieso el defensor de la caballeriza Triunvirato puso cinco "evidentes" cuerpos en relación a su escolta inmediato, Doctor Chanvi, estableciendo en los relojes la aceptable marca de 2'3"4/5. El tercer lugar correspondió a Musulmán, pero a cuatro largos del segundo y tal detalle da una clara pauta de que la carrera mejor rentada del programa metropolitano no respondió a lo previsto, con Carriego que, como señalamos líneas arriba se fue tempranamente a badistancia y pista convirtió la carrera en un bostexo cuando en plena recta final ensayó su larga y poderosa atropellada.

Tanto fue así que sus rivales parecieron quedarse parados rajas llegando incluso a no poder seguir la carrera impuesta por Doctor Chanvi en la delantera.

Con referencia al interés que pudo haber despertado esta nueva programación es para señalar que no contó con la adhesión habitual por parte de los aficionados. Evidentemente —como lo dijeramos en anteriores ediciones el público ya se está cansando un poco de las anémicas reuniones que ofrece el Hipódromo Argentino. Cosa que lamentamos por supuesto tratándose como sabemos del circo máximo donde se hizo grande la hípica argentina. Lo dijimos pero lo reiteramos ahora. Se impone en Palermo un rápido cambio de timón.

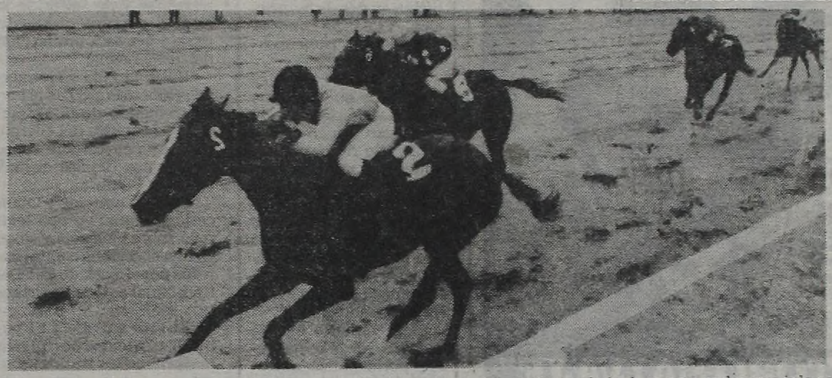

Mientras Manzanera hace suya la inicial, se ve la pobreza del Palermo '81. Las tribunas son una lagrima viva. Da pena todo esto.

LOTERIA DE MENDOZA

1° Con $ 450.000.000
2° Con $ 36.000.000
3° Con $ 18.000.000
4° Con $ 9.000.000
5°Con $ 4.500.000
6° Con $ 2.250.000
7° Con $ 1.125.000
8° Con $ 900.000
9° Con $ 720.000
10° Con $ 600.000
11° Con $ 510.000
12° Con $ 480.000
13° Con $ 450.000
14° Con $ 420.000
15° Con $ 390.000
16° Con $ 360.000
17° Con $ 330.000
18° Con $ 300.000
19° Con $ 270.000
20° Con $ 240.000

Hackman Ahora en el Césped

Luego de disputado el Clásico Joaquín V. González del viernes en La Plata estuvimos con el entrenador Aníbal Giovanetti quien no ocultaba la alegría que momentos antes le había provocado la victoria de su pensionista **Hackman.** Nos dijo el aludido trainer que el hijo de Hall of Hame no sintió para nada el esfuerzo del clásico sureño. Terminó en perfectas condiciones —expresa— y por tal sentido buscará aprovechar al máximo el excelente momento por el que cursa el defensor de la caballeriza Clan R anotándolo para el mes entrante en el **Clásico de nivel internacional sobre la milla a correrse en San Isidro.**

● **TROTE EN CORDOBA**

Se dio en informar por intermedio del Instituto Nacional de la Actividad Hípica que se ha firmado ya el respectivo contrato de adhesión de la Asociación Cordobesa de Trote al régimen legal del citado instituto. De esta manera, ya alcanzan a cuatro las entidades dedicadas al Trote que tiene relación directa con el INAH.

● **DOS REUNIONES**

El Jockey Club de Bell Ville concretará en el curso del mes que corre dos reuniones con seis competencias para s.p.c. cada una, a las que se agregarán en cada caso tres carreras para elementos denominados "mestizos". La primera de estas jornadas está prevista para pasado mañana y la otra tendrá lugar el domingo 22.

● **ACLARAN DE MUNICH**

El entrenador Anibal J. Giovanetti nos hizo llegar un pedido de aclaración con respecto a su pensionista **Munich** anotado para ser de la partida en la 6ª carrera de mañana en Palermo. Estima dicho profesional que su pupilo está en condiciones de mejorar ostensiblemente.

SANTIAGO DEL ESTERO

(Sorteo de anoche)

1°	con	$	330.000.000	40413	6°	" $	750.000 28630
2°	"	$	30.000.000	36951	7°	" $	750.000 43404
3°	"	$	15.000.000	16281	8°	" $	600.000 27294
4°	"	$	7.500.000	29083	9°	" $	600.000 31181
5°	"	$	3.500.000	45735	10°	" $	600.000 44693

LOTERIA NACIONAL

1° Con $ 540.000.000 — 1 1 5 2 1
2° Con $ 45.000.000 — 1 9 7 2 3
3° Con $ 22.500.000 — 9 8 9 4
4° Con $ 9.000.000 — 6 7 7 1
5° Con $ 4.500.000 — 3 3 7 3 9
6° Con $ 3.150.000 — 1 6 4 5
7° Con $ 3.150.000 — 3 9 7 6 7
8° Con $ 2.250.000 — 2 0 2 8 3
9° con $ 2.250.000 — 1 3 3 8 3
10° Con $ 2.250.000 — 3 5 8 1 0
11° Con $ 1.575.000 — 2 7 4 1 6
12° Con $ 1.575.000 — 1 5 6 5 4
13° Con $ 1.575.000 — 1 7 5 3 2
14° Con $ 1.575.000 — 2 9 1 2 2
15° Con $ 1.575.000 — 2 9 0 4 2
16° Con $ 900.000 — 4 8 6 1
17° Con $ 900.000 — 5 0 8 9
18° Con$ 900.000 — 2 7 5 1 6
19° Con $ 900.000 — 4 1 2 8 7
20° Con $ 900.000 — 3 9 7 8 0

OTRA VEZ, BERTOLUCCI A LA CARGA

Bernardo Bertolucci, el controvertido cineasta de "1900" y de "Ultimo tango en París", ha cambiado de tema de inspiración. Terminadas la política y las obsesiones, en "La tragedia de un hombre ridículo", que filma actualmente, se interesa, por vez primera, en la realidad social italiana, en un aspecto de gran actualidad: los secuestros de personajes con propósitos lucrativos.

El protagonista del filme es un pequeño industrial (interpretado por Ugo Tognazzi) de unos cincuenta años, que debe su aparente éxito social a su extraordinario dinamismo. Para borrar sus orígenes modestos, se ha inclinado por una costumbre difundida en la provincia burguesa donde vive: casarse con una francesa (encarnada por Arnouk Aimée) soberbia y sofisticada. Pero si su papada y su vientre reflejan una vida apacible, el secuestro de su hijo, de veinte años, pondrá al desnudo una cruel realidad.

En primer término, su bienestar es relativo. Su empresa atraviesa por serias dificultades financieras. Para pagar el rescate exigido por los secuestradores, sería necesario vender la fábrica. Pero el protagonista de la historia se niega a sacrificar la finalidad de toda su vida. Porque, para él, no sin cierto orgullo, su empresa es más importante que su hijo.

Un movimiento de solidaridad lo salvará. Amigos, desconocidos, participan en una suscripción destinada a reunir el monto del rescate.

● CULTO AL DINERO

El título del filme da cuenta de las intenciones de Bernardo Bertolucci. Al oponer la palabra "tragedia" al adjetivo "ridículo", quiere denunciar una tenaz realidad social: el culto del dinero, que modifica y trastorna todo comportamiento sensato. Pero, ¿acaso el cineasta italiano presenta a ese padre insensible como un "monstruo"? "No lo creo —dijo Ugo Tognazzi—, personalmente, en mi vida yo sería amigo de este industrial que encarno en la pantalla".

NOMINADA PARA
8 PREMIOS DE LA ACADEMIA!
ROBERT DE NIRO

"EL TORO SALVAJE"
Prohib. men. 18 ("Raging Bull") United Artists
Hoy Trasnoche Gran Exito
MONUMENTAL-SANTA FE 1-LORANGE
ATLANTIC (Mar del Plata)

Un Secuestro que fue Elogiado

Unánimemente la crítica cinematográfica de Inglaterra aprobó los valores que ostenta la película "El secuestro de la reina" ("A Queen's ransom"), de reciente exhibición en dos de las principales salas de Londres. Al respecto, "The Times" dice lo siguiente:

"Uno de los grandes problemas que aqueja a la civilización actual es el secuestro inmerecido y arbitrario de personalidades y hombres de negocios (que incluye el asesinato sin razón de seres que la mayoría de las veces no tienen que ver con la política o los desajustes sociales). Y aquí lo vemos como jamás lo ha registrado el cine".

El argumento de "El secuestro de la reina" relata pormenorizadamente el dibólico plan de un grupo político cuya finalidad es secuestrar a la personalidad más importante de Inglaterra y asesinarla tras un juicio sumario. Es decir, el capítulo que casi cotidianamente se reproduce en casi todos los países del mundo y que el periodismo difunde.

CINE-GUIA

"Bruce Lee, policía internacional": Si el lector es aficionado a la defensa personal encontrará atractivos en este nuevo filme de karate.

"Un gemido en la oscuridad": Si tiene ganas de horrorizarse y de saltar de la risa al estremecimiento vaya a ver esta producción norteamericana.

"Entre la vida y la muerte": Robert Powell en el juego tremendo de la extracción del espíritu del cuerpo. Una tesis envolvente sobre lo que nos depara el más allá.

"Buenas noticias": Giancarlo Giannini en una telaraña sobre violencia y sexo, en una encerrona capital narrada por el avezado Elio Petri. El final es desconcertante.

"El toro salvaje": El público protesta porque la mayoría de los títulos no se leen. Sucede que las imágenes (el filme es en blanco y negro) tienen demasiada luminosidad. La vida de Ringo Bonavena hubiese sido más interesante que la de este señor Jack La Motta, boxeador como el nuestro.

"Bob y Carol y Ted y Alice": Reestreno de una comedia muy audaz en 1970. Se trata del entrecruzamiento entre parejas.

"Recuerdos": los snobs se la podrán recomendar pero es seguro que la mayoría va a bostezar al verla.

"Xanadu": Es un musical copia de "Sueños dorados" pero el leit-motiv y el revival de Gene Kelly compensan.

"Hombres de montaña": Un tedioso filme de aventuras con un Charlton Heston cada vez más caduco.

"El juego de la muerte": Un buen filme de karate de larga permanencia en cartel.

Osvaldo Pugliese: Homenaje

En el marco de su 80° aniversario, el club deportivo de Núñez galardonará a una figura de la música popular: Osvaldo Pugliese.

El acto tendrá lugar el sábado 7 del corriente a las 22 hs. En el escenario central se desarrollará la única actuación de Osvaldo Pugliese en estos carnavales. Las máximas autoridades del club entregarán al maestro un testimonio de reconocimiento en virtud de cumplir sus 75 años.

Para los más jóvenes, la música progresiva estará a cargo de Nito Mestre.

El Autor Tendió Buena Trampa

MADRID, 7 (ANSA).— Suspenso y humor se combinan en la pieza "Trampa", del autor norteamericano Ira Levin, el de "El bebé de Rosemary", una obra que también tuvo versión fílmica. La pieza se ha presentado ahora con fortuna en Madrid, en el teatro Marquina.

La crítica especializada destaca los valores escénicos de la obra, en la que —dice un comentario— "lo que se llama 'carpintería teatral' es un verdadero prodigio". El juego escénico, en efecto, se vale de muchas y atrayentes sorpresas. Se trata de una pieza de género policial, pero que combina con sutileza elementos cómicos con los típicos del género: acción con abundante intriga y muchísimo suspenso.

Lo humorístico es eficaz en la obra para "desengrasar —señala un comentario— el texto de sus momentos truculentos".

El público ríe con gusto y sigue con atención la pieza que "resulta más corta que lo que realmente es".

No es el pánico que oprime la mente... es la realidad pavorosa de lo invisible...!

Un gemido en la oscuridad
PROH. MEN. 18 AÑOS
BARBARA BACH · SIDNEY LASSICK · STEPHEN FURST
Dirigida por PETER FOLEG · PANAVISION · METROCOLOR
GRAN EXITO
OPERA • METROPOLITAN 2
Corrientes 860 Corrientes 1343
PUEYRREDON · GRAN SAVOY · ROCA · ARGOS
AUTOCINE BUENOS AIRES · RADIO CITY (Mar del Plata)
HOY también TRASNOCHE

UNA PELICULA CON TODO... Y CON TODOS!
ARIES · BAIRES · MICROFON presentan
GRACIELA ALFANO · JORGE MARTINEZ

La participación especial de CAMILO SESTO
TORMENTA
la gentil colaboración de LAS TRILLIZAS DE ORO
CARLOS TORRES VILA
ALDO GUIBOVICH y sus Nuevos Pastores
LOS DEL SUQUIA
Dirección FERNANDO SIRO
Producción FERNANDO AYALA y HECTOR OLIVERA
la actuación de ANGELA CARRASCO · MIGUEL GALLARDO
(El Nº 1 de México) JOSE MARIA NAPOLEON
(La Vedette de Puerto Rico) CHARYTIN
LOS MIRLOS
RUBEN CARLO
y la presentación de LEONARDO JURY
Libro y letras y guión ALBERTO ALEJANDRO y FERNANDO SIRO
Banda de sonido original por Discos Fuentes MICROFON
LAS VACACIONES DEL AMOR
ULISES DUMONT · MARIANO MORENO · ELENA CRUZ
APTA PARA TODO PUBLICO
2ª semana NORMANDIE REFRIGERACION Lavalle 861

GRAN NORTE
FLORES
NVO. BELGRANO
ODEON
25 DE MAYO
EL PLATA
LOS ANDES
OCEAN (Morón)
ITUZAINGO (Ituzaingo)
SARMIENTO (S. A. de Padua)
GRAN MERLO (Merlo)
ITALIANO (Moreno)
MAYO (San Miguel)
MAIPU (Los Polvorines)
MARTIN GUEMES (Tablada)
PLAZA (San Martín)
AVENIDA (Vte. López)
CALIFORNIA (Beccar)
BELGRANO (Boulogne)
VIRREYES (Virreyes)
DELTA (Tigre)
MITRE (Avellaneda)
REX (Lanús)
BANFIELD (Banfield)
MONTE GRANDE (M. Grande)
REX (Berazategui)
REX (Fcio. Varela)
SELECT (La Plata)
LURO (Mar del Plata)
CONDOR (Mendoza)
CANDILEJAS (Tucumán)
GRAN REX (Córdoba)

AGRUPADOS

2ª COMPRAS Y VENTAS EN GENERAL

Crónica CLASIFICADOS

URGENTE VENDO
Superpuesta marinera $ 195.000
Dormitorio Cdor. Placard. $ 295.000
Cocina lavarrop. Máq coser $ 185.000
Heladera $ 208.000 TV $ 245.000
Cama de 1 plaza $ 49.000
2 plazas $ 79.000
CASTAÑARES 1371
Capital (altura Asamblea 1000)
Parque Chacabuco

ROGNONI
LA NUEVA FORMA DE VENDER LOTES EN CUOTAS

MERLO
BARRIO SAMORE
558 lotes desde $ 240.000 por mes, pavimento, luz eléctrica, escuela, colectivo 136 a Primera Junta.
VENDEDORES: Sábados y Domingos en estaciones Merlo, Padua y sobre la Ruta 200 km 46,500.
PARQUE SAN MARTIN
Lotes en cuotas desde $ 320.000 por mes, luz eléctrica, colectivo 501, Ramal 3 desde Padua.
VENDEDORES: Sábados y Domingos en estaciones de Padua y Merlo
LIBERTAD
BARRIO LAS CAMPANILLAS
Lotes desde $ 190.000 por mes, colectivo, escuela.
BARRIO SANTA ANITA
Lotes desde $ 310.000 por mes, a 3 cuadras Av. Patricios, colectivos, luz eléctrica.
VENDEDORES: Sábados y Domingos en Av. Patricios y Pizurno y en estaciones Merlo y Padua.
MARCOS PAZ
Lotes a 2 cuadras Ruta 200 desde $ 235.000 por mes, colectivo 136 a Primera Junta, luz eléctrica, escuela.
VENDEDORES: Sábados y Domingos sobre Ruta 200 km 48 y en estaciones Merlo y Padua.
DISPONEMOS de más lotes en Monte Grande, González Catán y Pontevedra.
ATENCION DE LUNES A SABADOS EN NUESTRAS OFICINAS DE 9 A 19 HS.
SOLICITE FOLLETOS LEY 9240
Av. de Mayo 865 - R. Mejía - 658-6297

- LOS CAMPANELLI, SIN PROGRAMA PROPIO
- AUTOR-PRODUCTOR, VOLVIO A UN CANAL
- MILK AND COFFEE SIN CRITICAS A CARRA
- ALICIA BRUZZO: UN ATAQUE INJUSTIFICADO

"Los Campanelli" no entrarán a tallar dentro de un programa, tal como sucedió hace una década y según sospechábamos. Adolfo Linvel, **el progenitor**, empezó en "Galería" (**se trata de ingredientes que se le ubicaron para levantar acciones**) **y ahora seguirán los otros ex elementos de "la familia unita".** No tendrán su programa pero están condimentados dentro de otro. **Algo es algo.**

● **FIRMA DE CONCHABO**

Firmó conchabo en la víspera, en horas de la tarde el autor - productor Hugo Moser **para volver a integrar el plantel del canal decano, según primicia de esta página. Hará un programa de índole familiar los domingos al mediodía** que tendrá a Alberto Martín, **el trioperado**, como animador central. **Se ignoran más detalles.** Nos lo contó el que se fue, otra vez, del canal de Constitución.

● **DESMENTIDA**

Los del conjunto Milk and Coffee **desmienten rotundamente haber pronunciado conceptos en contra de Raffaella Carrá y Nicola di Bari.** Insisten en que la primera **"es toda una señora que cumple dignamente con su misión artística".** Las críticas se habían publicado en **un medio que no es CRONICA.**

● **DECESOS**

Falleció días atrás la señora madre del escenógrafo Mario Vanarelli. Nuestro pesar.

—●— También falleció la madre de "Periquín" (de la dupla infantil Payasote y Periquín) originando el traslado del actor desde la costa en donde se hallaba trabajando. Lamentable.

● **DISPAREN CONTRA "GRA"**

Declaraciones efectuadas por Alicia Bruzzo, **la dama del perrito**, han sido dirigidas, **en forma indirecta, en contra de Graciela Borges, la talentosa.** Al parecer, la **"acusa" de haberle sacado su personaje** en "Fiebre amarilla". Pero si bien doña Alicia **fue requerida** para el rol **nunca firmó el conchabo respectivo**, según ella misma anota. En cambio **sí lo hizo** doña "Gra" quien tiene **más nombre y, además, es una estupenda actriz.** Al hacer referencia doña Alicia al hecho de que en el protagónico de "Saverio el cruel" **estaba destinado antes a Luisina Brando, la privada, y luego el papel lo obtuvo doña Graciela parece desconocen los pormenores del caso.** La señora Brando **había pedido emolumentos muy onerosos (140 millones de los viejos en 1977)** prefiriendo los productores abonar otra cantidad a la señora Borges.

● **PRO MAUSOLEO**

Un festival pro mausoleo a Ernesto Montiel se realizará mañana desde las 12. Entre otros actuarán los hermanos Barrios, los hermanos Cardozo, el cuarteto Santa Ana, María Ofelia, Los Montieleros, Coco Díaz y muchos artistas más. La reunión será en el salón La Yunta de la ruta 202, **parada La Madreselva, en Moreno.**

● **MUCHOS MINUTOS**

El viernes de la semana venidera volverá de Europa el periodista Bernardo Neustadt y enseguida comenzará a entrar en vigor su nuevo ciclo "30 minutos". **Se esperan completar detalles del mismo.**

—●— Luis Clur no irá a ATC tal como se pensaba sino al canal palermitano. Allí hará un ciclo llamado "90 minutos". **¡Parece ser que les viene cómodo titular todo así!**

● **RATING**

Camina bien "Música total", el ciclo que asoma los sábados. **Hizo 6,8 y 7,2 puntos el sábado 28 y eso les satisface.**

—●— Si bien no **se conoce la audiencia** obtenida, se sabe que "El planeta de Berugo", con Berugo Carámbula, **el oriental**, camina con el agrado de los pibes por la onda de la teledifusora de calle Tagle. **¡Toc, toc!**

● **EXPANSION**

En "Proyecto 2000" de esta noche se verá, en grabación realizada en plena selva misionera, con el apoyo prestado por el secretario de Información Pública señor Miguel Domecq, la **instalación de tres equipos de 50 kilovatios que contiene una antena de frecuencia modulada.** Las recepciones, desde el Iguazú, llegan nítidamente a los puestos de frontera. Tanto es así que el conductor del programa —Jorge Lozano— **es más conocido en Posadas que en Capital.**

● **ORDENAMIENTO**

Se sabe que la SIP **ha instaurado nuevas pautas para el ordenamiento de los distintos canales.** Al de San Cristóbal lo ubicaron en los **sectores de entretenimiento, culturales y largometrajes.** Se ignora qué otros factores ubicaron en los restantes.

● **¿QUIEN LO CONOCE?**

Está bastante alicaído en su propio terreno (o sea en Brasil) **el canoro inventado para enmendarle la plana** a Sandro, **el tembleador**, o sea Sidney Magal. **Luego del fracaso estrepitoso de su cinta** ("Amante latino") **sus discos dejaron de venderse y ya no asoma en notas gráficas ni en portadas brasileñas tal como acecía hasta su breve momento de fulgor.** Para colmo, **se cambió la personalidad vistiéndose sin alardes (antes se disfrazaba de "gitano") y cambió su melena revuelta por estirado pelo hacia atrás.** Para colmo de males, en reciente entrevista a la que se lo sometió en una radioemisora de Río dijo que **"Argentina es uno de mis mejores países ya que me conocen ampliamente".** Y aquí es un **perfecto ignoto**, salvo por el plagio que hizo del labicarnoso don Sandro. **¡Qué barbaridad!**

LA ULTIMA DE SELLERS

"El Diabólico Doctor Fu Manchú", el Jueves

A partir del próximo jueves se presentará "El diabólico Dr. Fu Manchú", última película protagonizada por Peter Sellers.

La tarántula de Yucatán, la más mortal, inteligente y sensual araña conocida por el hombre, hurta un diamante invaluable de una exhibición Soviética. Un diplomático de 200 Kg. asiste a una cena China y nunca se lo vuelve a ver.

Seis acróbatas tibetanos atacan a la reina de Inglaterra en el palco real. Una mujer policía que toca el saxofón es llevada rápidamente a un misterioso laboratorio, en lo alto del Himalaya, para convertirse en una esclava del amor.

¿Son estos incidentes provocados por una fuerza diabólica? Nos asegura el inspector Nayland Smith, que el autor de estos fenómenos es Fu Manchú. Fu está suelto y todo el mundo civilizado se encuentra en peligro.

Así comienza una larga e increíble persecución, el tema central de "El diabólico Dr. Fu Manchú", divertidísima comedia estelarizada por el inolvidable Peter Sellers y finalizada pocos días antes de morir (el 24 de julio pasado) en el Hospital Middlessex de Londres, un filme sobre las aventuras del célebre amigo y su perseguidor.

Está basada sobre la novela de Sax Rohmer que describía las aventuras de Fu Manchú en el Barrio Chino de Londres, a principios de siglo. Jim Moloney y Rudy Docterman hicieron la adaptación cinematográfica en la que aparece Peter Sellers protagonizando los seis personajes principales, entre ellos el inspector Nayland Smith, perteneciente a la Sureté Française.

ROMY, BANQUERA

La Austríaca, en Finanzas

Uno de los sucesos más grandes de taquilla en la historia del cine francés se ha registrado con la exhibición de "La Banquera" (La banquiére) dirigida por Francis Girod e interpretada por Romy Schneider en el apogeo de su belleza y talento. El éxito se proyectó a toda Europa magnetizando al público con el clima creado por la repercusión del filme. Hasta el presente se ha superado el millón de espectadores, faltando todavía gran parte de su explotación mundial. Acompañan a Romy Schneider en paleles salientes Jean - Louis Trintignant, Claude Brasseur, Jean - Claude Brialy, Marie France Pisier y Jacques Fabbri. La fotografía pertenece a uno de los iluminadores más creativos de Francia, Bernard Zitzerman. La música integral de la obra es de Ennio Morricone de prolífica carrera en Italia. Libro cinematográfico de Francis Girod y Georges Cochon a quien también pertenecen los diálogos.

SUS CARTAS ESTAN ECHADAS

♡ T	♣ F	♠ R	♡ R	♣ E	♡ A	♠ E	♣ L	♡ T	♠ C	♡ E	♣ I
◊ S	♠ U	♡ D	◊ I	♠ E	♡ E	◊ G	♡ N	◊ A	♡ O	♣ Z	◊ I
♠ R	♡ D	♣ E	◊ N	♡ I	♣ N	♠ D	♡ S	◊ S	♡ C	♣ C	◊ P
♠ O	◊ I	♡ U	◊ R	♣ U	♠ V	◊ A	♡ T	♠ U	♣ E	◊ C	♡ I
◊ I	♠ E	♡ R	◊ O	♠ L	♣ N	◊ N	♣ T	♣ V	♣ R	♠ E	♣ O

En estos 60 naipes se encuentra encerrado un mensaje para usted. Acaso se trata de un augurio o de una advertencia que no deberá desestimar. Para dar con el mensaje que conrresponda al lector éste debe proceder de la siguiente manera: si su nacimiento se ha registrado entre los días 5 y 11 (no importa el mes) elegirá PICAS; si se ha producido entre los días 12 y 19. TREBOL; si lo fue entre los días 20 y 27, DIAMANTE, y finalmente, si su advenimiento al mundo acontecio entre los días 28 y 4, su palo será CORAZONES. Una por su orden leyéndolas de izquierda a derecha, las letras que llevan las cartas correspondiente a la fecha en que nació y escríbalas. Así obtendrá el mensaje.

TV PROGRAMA TV

14.30	13	ESTO ES CINE "AL ESTE DE SUMATRA" "EL ESCUADRON DE LAS ABEJAS INTREPIDAS" "LA LEY DEL TALION"
15	2	CINE DEL SABADO
17	2	CORONET BLUE
18	2	CARIBE
19	2	LA DISCOTECA DEL AMOR
20	2	BOX INTERNACIONAL
	7	GRAN FINAL SHOW FANTASTICO
	9	EL ARTE DE LA ELEGANCIA DE JEAN CARTIER
	13	TAXI
20.30	13	LA SONRISA DEL VERANO "CABALITO DE AMOR"
21	2	KOJAK
	7	COMICOLOR
	9	CANTEMOS ARGENTINA
22	2	ESPECIALES DEL SABADO
	7	UN HOMBRE EN LA CASA
	11	HOLLYWOOD EN CASTELLANO "EL BLANCO MOVIL"
	13	VIAJE A LO INESPERADO
22.30	2	CALIFORNIA
	9	VELADA DE GALA
23.30	2	CINE DE TRASNOCHE "EN EL LUGAR DEL SUCESO"
	7	PROYECTO 2000
	9	CINE DEL SABADO "HOMBRES O BESTIAS"
23.45	13	LA AVENTURA DEL HOMBRE "LA VIDA EN LA TIERRA"
24	7	TRASNOCHE "VUELTA A MORIR"
0.45	11	TRASNOCHE "LA MANO NEGRA"
	13	CINE "UNO MAS NO IMPORTA"

SIN ENGAÑOS NI MENTIRAS:

LA ULTIMA Y MEJOR PELICULA DE BRUCE LEE!

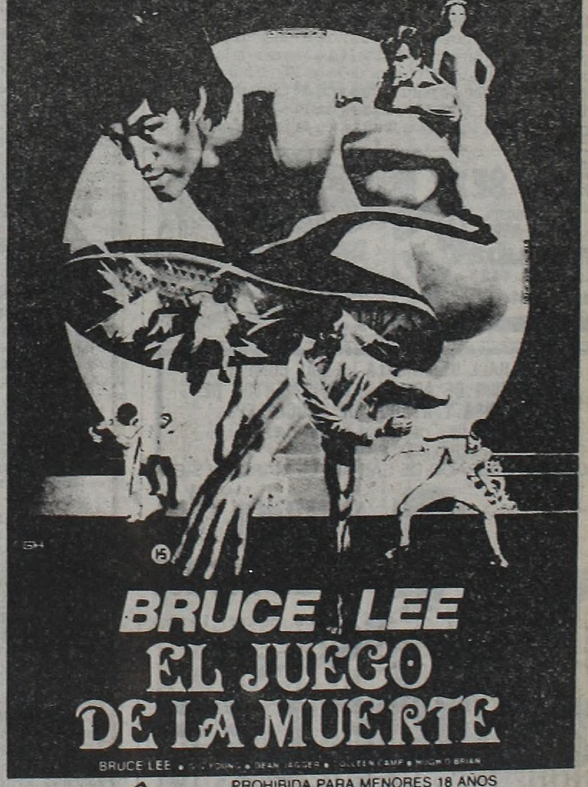

PROHIBIDA PARA MENORES 18 AÑOS

5ª Semana GRAN EXITO

PLAZA

Loria - Gran Lugano - Urquiza - Continental
Gran Rex (Haedo) - Victor (Villa Bosch) - Monumental (Bernal)
Sargento Cabral (Campo de Mayo) - Las Flores (Lanús)
Gran Sud (Necochea)
OPERA (SAN LUIS)

crónica en la Pasarela

LEONOR BENEDETTO: BASTA DE PAVADAS

MAR DEL PLATA, 7 (De nuestro corresponsal).—Mi intuición fue una de las claves para alcanzar el éxito.

Así rotundamente advierte Leonor Benedetto al ser interrogada al respecto y sigue:

—Ya desde chica hacía todo lo contrario de lo que hacían las otras. Siempre me gustó el cambio. A los seis años me disfrazaba y ahí seguro que empezó a nacer la vocación. Lograba no parecerme a las demás. Porque siempre fui una luchadora, ¿sabés? Nadie me regaló nada. Nadie me palanqueó. Cuando era adolescente pensé en seguir varias carreras. Estudiaba pero sin llegar a una meta. Pero iba al Conservatorio, casi ciegamente. Como siguiendo una meta para el futuro. No es fácil ser actriz. Es duro, es espinoso, pero tomé al toro por las astas.

Habla así del público:

—Su cariño es increíble. Me lo demostraron todas las noches en Mar del Plata al llegar por la peatonal. Asumo mi papel: soy actriz y por eso no puedo defraudar dejando de firmar un autógrafo o dar un beso. Sé lo que debe costar mantenerse parados esperando que se acerque un actor para poderlo tocar. Esa mayoría del público era del interior donde se vio mucho mi teleteatro. Me siento muy segura de mí misma y el éxito decreta que Leonor Benedetto no cambie tal como es. Nunca dije pavadas. Pienso una cosa y la digo. Sé que a muchos les disgustan mis verdades pero soy de una sola pieza y al que no le gusta... Quiero cuanto hago y cada día trato de ser más útil. No quiero pasar en vano sino dejando marcas. Hablo a la cara, mirando a los ojos, frente a frente. Quiero disfrutar este presente porque me costó mucho llegar. Y disfruto solo con los que me quieren bien. Para lo otro, te insisto, no estoy para pavadas.

● AUSENTISMO

El ausentismo de "Hamlet" para los que votaron las "Estrellas de mar" se hizo sentir. Ni Alfredo Alcón ni Elena Tasisto ni el director (Omar Grasso) fueron contemplados por el "jury". De esta manera parecen responder al lío que se originó en lo concerniente al brusco cese de la temporada por motivos ya harto conocidos.

● OTRA NOVIA MAS

Tras el casorio de María, la hija mayor, del cual nunca nos notificaron oficialmente, ahora Mercedes y Enrique Carreras se encuentran ante el noviazgo de otra de sus hijas —Marisa— con joven barbado. Al mismo se lo detecta atendiendo la boletería de uno de los teatros del progenitor. Todo queda en familia.

● RETORNO

Leonardo Favio, el turco mendocino, volverá a las huestes canoras luego de una ausencia que a muchos se les antoja prolongada, según se dijo en Marpla. Este es el momento en que a don Favio se lo está llamando iniciador de un estilo que comenzó a fines de los años '60 y que tuvo su incentivo en la falta de "edulcoramiento" en las canciones.

● PROTESTA

Hubo protesta periodística en Marpla para ver al conjunto inglés "Queen". Al parecer, no les quisieron dar entradas y es por eso que hubo un comunicado en el que se expuso que el periodista no es un espectador sino que va a ver un espectáculo para trabajar (algo que, por supuesto, tampoco en Baires parecen entender). Lo cierto es que engolosinados con el éxito, los que trajeron a "Queen' hicieron pito catalán a la prensa. Cabe la reflexión de cómo procederá ésta (o cómo debiera proceder) con el próximo número internacional que traigan. La Ley del Talión, pues...

Julio de Caro: In Memoriam

MAR DEL PLATA, 7 (De nuestro corresponsal).— El miércoles, a las 19 horas en Nuestra Señora del Carmen (templo de calle Bernardo de Irigoyen) será oficiada una misa en memoria de Julio de Caro, una de las más buenas personas que pasaron por la farándula argentina y el músico que llevó el señorío al tango, despojándolo del barro y del fango del arrabal porteño. Julio de Caro dejó de existir el 11 de marzo del año pasado en el chalet que ocupaba en calle Alem al 3200. La memoria del maestro debe ser venerada en base a su trayectoria.

ESTELA ESTA EN EL CAMBIO

La Cantante Prescindirá de su Tradicional Coro

MAR DEL PLATA, 7 (De nuestro corresponsal).— Esta noche se despide de Marpla la cantante Estela Raval quien confeccionó un show que no se esperaba como integrando el panorama veraniego del balneario. El martes, junto con Cacho Tirao y el Chango Nieto, sus compañeros de labor, actuarán en la zona de Tandil, vecina a Marpla. En la fecha creció el rumor de que el coro que acompaña a la señora Raval no está en los planes futuros de su esposo y productor, el señor Ricardo Romero. Las dos acompañantes de muchos años de la señora Raval, Amalia Bernales y Marta Quintana, aseguraron que ésta será la última vez que acompañen a Estela. "Parece ser que Ricardo quiere cambiar y poner otros detalles lejos del coro. Luego de Tandil, donde nos despediremos, iremos por caminos separados".

● GARCIA BUHR RECLAMA

Arturo García Buhr dijo que está rompiendo su retiro voluntario. Esto llama la atención porque se lo ve integrando el elenco de "Los crápulas" al tiempo de haber dirigido, en Montevideo, "Equus" hace pocos años. Sin embargo, el actor insiste en eso. También reclama que para salvar al teatro argentino se devuelvan salas —mencionó unas 130— que están arrendadas a empresarios cinematográficos.

● SOLO LA CREACION

Pepe Soriano contó que se levanta a las 7 de la mañana y sale a correr por los bosques de Palermo. Eso en Baires. Porque en Marpla se ha quedado hasta altas horas de la madrugada tomando whiskies con amigos. Hizo teatro este verano en Carlos Paz aunque no le gusta hacerlo en esa época del año. Manifestó su deseo de seguir viajando como cuando hizo crucero por el Caribe. Dijo que actuará en Israel representando su bisbiseado "El loro calabrés". Luego, dijo que actuará en Roma y París.

ANGEL PERICET DE CAPITAL A MARPLA

MAR DEL PLATA, 7 (De nuestro corresponsal).— El ballet de Angel Pericet hará mañana la última función en el teatro Liceo de la Capital para debutar el día viernes de la semana venidera en el teatro Tronador de ésta. El mismo escenario que fuera receptáculo para el más grande éxito marplatense del año (Antonio Gasalla) recibirá hasta el día 15 al artista español junto a su clásica familia, en la mejor herencia de Carmen Amaya. Un espectacular desfile de danzas españolas es el eje del "Recital '81" que el público de la Capital vino viendo desde enero y que, como decimos, se prolongará hasta mañana. En el contenido desfilan "Noches de Madrid", "Toreador y Andaluza", "Capricho español" y piezas populares del cancionero español como "Leyendas", "Zambra", "Viva Málaga". Eloy y Carmencita Pericet repondrán sus famosos "Tangos de Málaga" y "Tanguillos del testamento". Con los mismos sabrán sostener la acogida del público adicto. En suma, en el Liceo de Baires se despiden mañana y desde el viernes la sala del Tronador recogerá la veta de estos artistas españoles tan pródigos en su acostumbrado "metier".

EN EL HALL DE LA SALA LA MAS COMPLETA EXPOSICION DE ARMAS E IMPLEMENTOS DE DEFENSA Y ATAQUE DE BRUCE LEE.
GENTILEZA DE APOLO DEPORTES Y REVISTA BRUCE LEE.
LO MAS DEPURADO DE LAS ARTES MARCIALES EN

USTED Y LOS ASTROS

ACUARIO
(21 de enero al 19 de febrero)
Se aclara asunto de trabajo, pero prudencia con superiores. En amor, todo marcha bien. Colabore con familiares.

PISCIS
(20 de febrero al 20 de marzo)
Altibajos en su trabajo, busque una solución. En amor, de usted depende una decisión. Alegría en el hogar.

ARIES
(21 de marzo al 20 de abril)
Buen día de trabajo, actividad que lo favorece. En amor, no de importancia a una discusión. Salud y azar bien.

TAURO
(21 de abril al 22 de mayo)
Es el momento de tomar una decisión en su trabajo. En amor, sepa esperar. Evite discusión con amigo por dinero.

GEMINIS
(23 de mayo al 21 de junio)
Se confirma plan de trabajo, obre sin temor. En amor, noticia o encuentro. Evite el juego. Salud bien. Sorpresa.

CANCER
(22 de junio al 21 de julio)
Se aleja preocupación en su trabajo, amigo trae la solución. En amor, encuentro feliz. No olvide a familiares.

LEO
(22 de julio al 21 de agosto)
No se desanime ante aparente fracaso en tareas. En amor, armonía y comprensión. Vigile la salud. Buena noticia.

VIRGO
(22 de agosto al 22 de setiembre)
Se aclara situación de trabajo, pero mantenga todo al día. En amor, todo lo favorece. Cuide la salud. Carta.

LIBRA
(23 de setiembre al 22 de octubre)
Asunto de trabajo toma un giro imprevisto, obre con fe. En amor, buenos momentos. Salud: altibajos. Noticias.

ESCORPIO
(23 de octubre al 21 de noviembre)
Buena noticia relacionada con nuevas tareas. En amor, sin novedades. Apoyo de familiares en plan personal. Salud.

SAGITARIO
(22 de noviembre al 21 de diciembre)
Se confirman nuevas tareas, apoyo de superiores. En amor, altibajos, sea prudente. Alegría por encuentro.

CAPRICORNIO
(22 de diciembre al 20 de enero)
Prudencia ante retraso en plan de trabajo. En amor, analice sus sentimientos. Se aleja preocupación familiar.

PALABRAS CRUZADAS

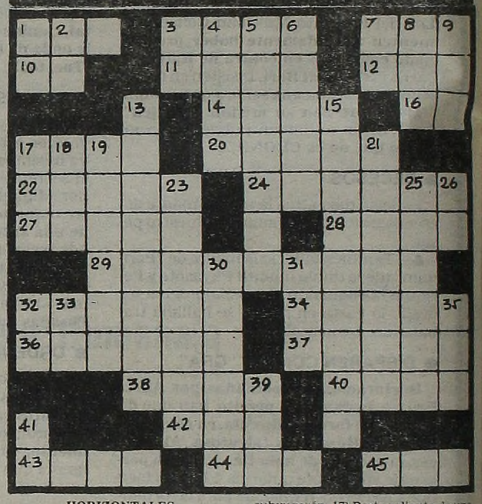

HORIZONTALES

1) Río de Europa que nace en el San Gotardo. 3) Lente biconvexa. 7) Superficie del rostro humano. 10) Antigua ciudad sumeria en la que vivió Abraham. 11) Gran lago salado de Asia. 12) Nombre de la primera mujer. 14) Pieza de artillería. 16) Dativo y acusativo del pronombre personal. 17) Unir, juntar. 20) Antigua ciudad de Fenicia. 22) Partir de un lugar. 24) Cenagoso. 27) Pato, ave palmípeda. 28) Caudillo árabe. 29) Haber menester de algo o alguien. 32) Minorar, reducir. 34) Dar, traspasar. 36) Insignia que se pone en la solapa. 37) Embuste, trampa. 38) Extraordinario, poco común. 40) Expones al fuego un manjar. 42) Parte del río más próxima a su desembucadura. 43) Bahía, ensenada. 44) Metal precioso. 45) Licor alcohólico.

VERTICALES

1) Símbolo químico del Rutenio. 2) Encaminarse. 3) Nota musical. 4) Bisonte de Europa (plural). 5) Cordón que está en el centro de la vela (pl.). 6) Hormiga con alas. 7) Arbusto con cuyas hojas se prepara una infusión. 8) Duración de las cosas eternas. 9) Onomatopeya del ruido de un golpe. 13) Hacer árida una cosa. 15) Sujetarán, subyugarán. 17) Parte saliente de una vasija. 18) Apocope de tanto. 19) Perros grandes y fuertes. 21) Que viven errantes. 23) Encubrir, ocultar. 25) Cualquiera de las ninfas marinas. 26) Sufijo de nombres abstractos. 30) Tesoro público. 31) Departamento del Perú. 32) Terminación verbal. 33) Río de Italia que desemboca en el Adriático. 35) Igualdad de nivel de las cosas. 39) Río de Suiza que desemboca en el Rin. 41) Terminación verbal.

La solución mañana

S	I	R		P	O	C	A		S	U	R	
I	D	A		O	R	A	R		O	R	O	
			M		A	S	A	D		O	L	
D	A	G	A		N	O	R	I	A			
E	M	I	T	I		R		F		T	E	
N	O	T	A	R		I		E	R	O	S	
		A		A	T	O	A	R		M		
B	O	N	O		I		R	E	M	A	R	
	C	O	L	O	R		A	N		R		
			E	D	A	D		C	L	A	C	
F	E		R	A	N	A		I				
A	L	A		S	O	R	I	A	N	O	S	

Solución del problema anterior

TEATROS

★ **COLON. 35-1430.** COMUNICADO RENOVACION DE ABONOS DE LA TEMPORADA LIRICA 1981. A partir del 9 de marzo de 1981, de acuerdo al siguiente orden: Abono a Domingos Vespertinos: del 9 al 14 de marzo. Abono Nocturno: del 16 al 21 de marzo. Gran abono: del 23 al 28 de marzo.

★ **COLON. TEMPORADA DE VERANO EN EL PTE. ALVEAR. Corrientes 1659.** Refrigeración. SABADO 7 a las 21. DOMINGO 8 a las 17: Opera "I QUATTRO RUSTEGHI" de WOLF - FERRARI. Dir. de Orq.: VICENTE LA FERLA. Orq. Est. del T. Colón. Pl.: $ 30.000. Loc. en vta. Boletería diariamente de 10 a 20 en Corrientes 1659.

★ **DE LAS PCIAS. ARGENTINAS EN EL "ISAAC FERNANDEZ BLANCO". Suipacha 1422.** Hoy a las 21: "LA VILLA DE FUENTEVIEJA" o (Mas vale mal conocido) farsa en verso de Fernando Real. Con: Martha Bianchi, Marta Gam, José María Gutiérrez, Eduardo Ferraconi y elenco. Dir. Gral.: Fernando Heredia. Entrada: $ 2.000. Boletería desde las 14.

★ **DE LAS PCIAS. ARGENTINAS EL MUSEO "ENRIQUE LARRETA". Cuba 2150.** Hoy a las 21.30: "CANCION DE CUNA" de Gregorio Martínez Sierra. Con Eva Franco, Dora Prince y Laura Bove. Dir.: Carlos Muñoz. Entrada: $ 2.400.

★ **ASTRAL. Corrientes 1639. 46-5707/9964.** Ana María Campoy y José Cibrián en:
APROBADO EN CASTIDAD
Chicho Ibañez Serrador. Dir.: José Cibrián. Martes a viernes a las 21.30. Sábados a las 21.15 y 23.15. Domingos a las 21.15. Gran elenco. Loc. en vta.

★ **ATENEO. Paraguay 918. 31-2888.** Yaki y Frida en:
EL MUNDO ESTA MESHIGE
De A. Cuzzani. Con Devorah Kerr y Juan Manuel Tenuta. Mar. a vier. a las 21.30; Sáb. a las 20.30 y 23; Dgo. a las 20.30. Ultimos días.

★ **BLANCA PODESTA. Corrientes 1283.** Martes a viernes a las 21.30. Sábados a las 20 y 23. Domingos a las 20.30. ANALIA GADE en:
HAY QUE SALVAR A LOS DELFINES
Con Santiago Bal y Mónica Jouvet. Dirección: Cecilio Madanes.

★ **BURLESQUE. Corrientes 183.** Sensacional espectáculo, al estilo de Burlesque: "Las gatitas" estrenan: "LA QUINIELA DEL AMOR". En su género, el de mayor jerarquía. P.m.18.

★ **COMICO. Corrientes 1280. 35-2108.** Gran espectáculo:
EL DILUVIO QUE VIENE
40 personas en escena. 3º año triunfal. Martes a viernes a las 21.30. Sábados a las 20 y 23. Domingos a las 20. Loc. en vta.

★ **EL NACIONAL. Corrientes 960. 35-7800.** La gran obra de Cervantes:
DON QUIJOTE
(El hombre de La Mancha)
Con: José María Langlais y gran elenco. 40 artistas en escena. Loc. en vta. Mar. a Dgo. a las 21.30; Sáb. a las 20 y 22.45.

★ **GRAND SPLENDID. Santa Fe 1860. 44-0808.** El espectacular show de Carlos Perciavalle:
ABURRIRSE ES PECADO MORTAL
Miércs y juev. a las 21.45. Vier y Sáb. a las 21.45 y 0.15. Dgos. a las 21.45. Loc. en vta. dde. $ 10.000.

★ **KARINA. Corrientes 636. 40-1708.** Cont. de 20 a 24: Estreno de la principal revista de strip-tease en Bs. As.: "SEXYLANDIA SHOW" con las super vedettes. De 0.30 a 4: "LLUVIA DE ESTRELLAS" en el show internacional para familias. Dir. Gral.: Alfredo Elizalde. Refrigeración.

★ **LICEO. Rivadavia y Paraná. 38-4291.** En un nuevo y gran espectáculo:
ANGEL PERICET
Carmelita, María del Amparo, Eloy Pericet y elenco. Mar. a vier. a las 21.30. Sáb. a las 20 y 23. Dgo. a las 20. Refrigeración.

★ **MAIPO. Esmeralda 443. 392-4882.** Martes a domingo a las 21 y 23. LUIS AGUILE EN:
VIOLADO Y ABANDONADO
Con Estela Molly, Diana María, María Alexandra, Romualdo Quiroga, Juan Carlos Puppo, Horacio Nicolai, Jovita Luna y Maipo Ballet. Refrig.

★ **NACIONAL CERVANTES. Libertad 815. 45-4224.** Ultimo mes. Hoy a las 21.30: "EL CONVENTILLO DE LA PALOMA". Con María Rosa Gallo, Raúl Lavié, Perla Santalla y gran elenco. Música: Trío Centenario. Dir.: Rodolfo Graziano. Pl.: $ 15.000. Loc. en vta. con 3 días de ant. Refrigeración.

★ **ODEON. Esmeralda 307. 45-3635/6326.** El éxito mundial solamente 4 semanas:
LA CHUNGA
Con Sarita Rodas Ballet. Martes a jueves a las 21.30. Viernes y sábado a las 21 y 23. Domingos a las 20. Loc. en vta.

★ **OLIMPIA. Sarmiento 777. 40-2678.** Hoy a las 22: Jorge Rivera López y Norberto Díaz en: "CRUCE SOBRE EL NIAGARA" de A. Alegría. Dir.: O. Grasso. Miér. día pop. $ 15.000. Loc. en vta.

★ **PARADISE. Corrientes 827.** Cont. de Lun. a Dgos. de 20 a 4. La revista sexy del desnudo: "EL AMOR NO PAGA IVA". Las mujeres más excitantes de Bs. As. Dir.: Antonio Prat. P.m.18.

★ **PAYRO. San Martín 766. 32-5922.** Grupo Teatro de la Brecha del Uruguay presenta: "YO TAMBIEN FLORENCIO". Dir.: Roberto Jones. Con Jorge Viroga y elenco. Vier. y sáb. a las 20.45. Dgo. a las 19.45. Bolet. dde. las 16. Refrig.

★ **PLANETA. Suipacha 927. 32-9517.** Grupo Catarsis presenta: "LOS INMIGRANTES" de J. Pedroni. C. de Urquiza y M. González Gil. Vier. y sáb. a las 21. Dgo. a las 20. S.r. Teatro Planeta y Los Volatineros presentan: "HOLA, FONTANARROSA", con Roberto Fontanarrosa. Dir.: F. Javier. Vier. y sáb. a las 22.30. Dgos. a las 21.30. S.r. Bolet. dde. las 16.

★ **REGINA. Avda. Santa Fe 1235. 44-5470.** China Zorrilla en:
EMILY
(Una mujer maravillosa)
De William Luce. Dir. Alejandra Boero. Mar. a vier. a las 21.45. Sáb. a las 20.30 y 23. Dgos. a las 20. Miérc. día popular.

VARIEDADES

★ **LUNA PARK. Corrientes 99. 31-1990/5100. 32-2135/2538.** SABADO 7 DE MARZO de 1981 a las 21.45:
BOXEO PROFESIONAL
Categoría Medio Mediano Liviano. Combate a 10 (diez) rounds entre el Nº 1 del ranking, UBALDO "Ubi" SACCO (Mar del Plata) y el ex campeón argentino y sudamericano, HUGO LUERO (bonaerense). Habrá además, un semifondo y dos preliminares. Pop.: $ 10.000. Sábado 14 de marzo. Categoría Medio Mediano: ALFREDO LUCERO vs. SIMON ESCOBAR. Diez rounds.

CINES

★ **A.B.C. Esmeralda 506. 392-9506.** Refrig. Cont. desde las 8: "UNA ESPOSA INFIEL"; "DULCIMA UNA MUJER DESEADA". Noche: Show en vivo "STRIP TEASE AL DESNUDO TOTAL". P.m.18. Vier. y sáb. trasn.

★ **ADAN 1. Corrientes 950. 393-6115.** A las 13.20, 15.30, 17.50, 20.15 y 22.40:
EL GRAN DICTADOR
S.r. Con Charles Chaplin y Paulette Goddard. A las 17.35, 20 y 22.25: Noticiario. Sáb. trasn. a la 1.

★ **ADAN 2. Corrientes 959. 393-5031.** A las 13, 15.10, 17.30, 20 y 22.40:
FAMA
P.m.18. Una explosión de talento joven. A las 17.25, 19.55 y 22.35: Noticiario. Sáb. trasn. a la 1.

★ **ALFA. Lavalle 842. 392-1114.** A las 13.20, 15.10, 17.10, 19.10, 21.10 y 23.15:
ENTRE LA VIDA Y LA MUERTE
P.m. 18. Con Robert Stevens y Joan Miller. A las 13.5, 14.50, 16.50, 18.50, 20.50 y 22.50: Not. Sáb. trasn. 1.15.

★ **ALFIL. Corrientes 1753. 40-7575.** A las 14.20, 16.15, 18.15, 20.15 y 22.15:
LA GUERRA DE LOS NIÑOS
S.r. A las 14, 15.50, 17.50, 19.50 y 21.50: Noticiario.

★ **AMBASSADOR. Lavalle 777. 392-9700.** A las 13, 15, 17, 19.5, 21.10 y 23.15:
LA MUJER DE VACACIONES
P.m.18. Con Edwige Fenech y Bárbara Bouchet. A las 14.40, 16.40, 18.45, 20.50 y 22.55: Noticiario. Sáb. trasn. 1.20.

★ **AMERICA. Callao 1057. 41-3818.** A las 14.20, 16.30, 18.45, 21 y 23.15:
HACE DEMASIADO TIEMPO QUE TE AMO
P.m.18. Con Jean Carmet y Marie Dubois. A las 13.55, 16.5, 18.20, 20.35 y 22.50. Noticiario. Sáb. trasn. 1.20.

★ **ARIZONA. Lavalle 727. 392-6967.** Cont. 15.30, 19.20 y 23.10: "ACOSANDO AL HAMPA"; 13.30, 17.20 y 21.10: "NOCHE DE BODAS". P.m.18. Sáb. trasn. 1.20: "ACOSANDO AL HAMPA".

★ **ATENEO. Paraguay 918. 31-2888.** A las 11, 14.15, 17.30 y 20.45: Ella sí... yo también; 12.40, 15.55, 19.10 y 22.25: Colegialas adolescentes. P.m.18.

★ **ATLAS. Lavalle 869. 392-1936.** A las 12.50, 14.50, 16.50, 19, 21.5 y 23.15:
HOMBRES DE MONTAÑA
P.m.18. A las 14.30, 16.30, 18.35, 20.45 y 22.50: Noticiario. Sáb. trasn. 1.25.

★ **AVENIDA. Av. de Mayo 675. 33-6626.** Cont. 14.50, 19 y 22.45: Un super policía en Africa; 13, 16.50 y 21: Pelea de fondo. P.m.14.

★ **BIARRITZ. Suipacha 182. 392-0356.** A las 13.5, 15.5, 17.5, 19, 21.5 y 23.15:
HACE DEMASIADO TIEMPO QUE TE AMO
P.m.18. A las 14.50, 16.50, 18.45, 20.45 y 22.50: Noticiario. Sáb. trasn.

★ **BROADWAY. Corrientes 1155. 35-2345.** A las 15.10, 18.40 y 22.15:
KAGEMUSHA
(La sombra de un guerrero)
P.m.14. Gran obra de Akira Kurosawa. A las 14.30, 18.10 y 21.45: Noticiario. Sáb. trasn.: 1.20.

★ **CALLAO. Callao 27. 40-1898.** A las 13.40, 16, 18.20, 20.40 y 23:
BOB Y CAROL Y TED Y ALICE
P.m.18. A las 15.40, 18, 20.20 y 22.40: Noticiario. Sáb. trasn. 1.20.

★ **CAPITOL. Santa Fe 1848. 41-2379.** A las 13.15, 15.40, 18.5, 20.35 y 23.5:
MAS ALLA DE LA GLORIA
P.m.18. A las 15.15, 17.40, 20.10 y 22.40: Noticiario. Sáb. trasn. 1.10.

★ **CERVANTES. Belgrano 1820. 38-2698.** Cont. 16, 19.30 y 23.10: "HABIA UNA VEZ UN AMOR": 14.15, 17.30 y 21: "CARAVANAS". P.m.14.

★ **CINEMA UNO. Suipacha 460. 392-1112.** A las 12.30, 14.20, 16.30, 18.45, 21 y 23.15:
LA LAGUNA AZUL
P.m.14. Con Christopher Atkins y Brooke Shields. A las 14.10, 16.5, 18.15, 20.30 y 22.45: Noticiario. Sáb. trasn. 1.30.

★ **CONCORDE. Lavalle 925. 35-1850.** A las 13.10, 15.10, 17.10, 19.10, 21.10 y 23.15:
BUENAS NOTICIAS
P.m.18. Con Giancarlo Giannini y Angela Molina. A las 14.45, 16.45, 18.45, 20.45 y 22.50: Noticiario. Sáb. trasn. 1.5.

★ **COSMOS. 70. C'tes 2046. 49-0862.** Semana de clásicos soviéticos. A las 14.10, 16.20, 18.30, 20.45 y 23:
DERSU-UZALA
S.r. De Akira Kurosawa. Mañana: "TCHAIKOVSKY".

★ **ELECTRIC. Lavalle 836. 392-1816.** Cont. 12.45, 16.10, 19.35 y 23: "EL LADRON DEL SIGLO"; 14.20, 17.45 y 21.10: "AGUJAS DORADAS"; 15.55, 19.20 y 22.45: Noticiario. P.m.18. Sáb. trasn. 1: "El ladrón del siglo".

★ **EMPIRE. H. Yrigoyen 1934. 47-8770.** Cont. 14.30, 18.40 y 22.50: "KRAMER VS KRAMER"; 16.30 y 20.40: "JUSTICIA PARA TODOS". P.m.18.

★ **GAUMONT. Rivadavia 1635. 40-3050.** A las 13.35, 15.50, 18.15, 20.40 y 23:
LAS SIETE MARAVILLAS DEL MUNDO
S.r. A las 15.30, 17.55, 20.20 y 22.45: Noticiario.

★ **GRAN REX. C'tes 857. 392-8000.** JUEVES EXTRAORDINARIO ESTRENO:
BRUBAKER
P.m.18. Con Robert Redford y Haphet Kotto. Dir.: Stuart Rosenberg.

★ **GRAN SPLENDID. S. Fe 1860. 44-0808.** A las 14.15, 16.30, 18.45, 21 y 23.15:
TOBI
S.r. A las 16, 18.15, 20.30 y 22.45: Noticiario. "ABURRIRSE ES PECADO MORTAL", ver información en cartelera de Teatros.

★ **GRAN VICTORIA. Av. de Mayo 882. 34-1493.** Cont. de 8 a 3: "Suecia infierno o paraíso"; "Ciudad del vicio"; "La ronda"; "París secreto". P.m.18.

★ **IDEAL. Suipacha 378. 35-3300.** A las 13.10, 15.35, 18.5, 20.35, 23.5 y sáb. trasn. 1.10:
LAS SEÑORITAS DE WILKO
P.m.14. A las 15.10, 17.40, 20.10 y 22.40: Noticiario.

★ **IGUAZU. Lavalle 940. 393-9931.** A las 13.10, 14.55, 17, 19, 21.5 y 23.10:
XANADU
S.r. Con Olivia Newton-John, y música de Electric Light Orchestra. A las 16.40, 18.40, 20.45 y 22.50: Noticiario. Sáb. trasn. 1.30.

★ **LARA. Av. de Mayo 1225. 38-6966.** Cont. 15, 18.10 y 21.20: "Vuelven los locos de la 7ª Compañía: 16.30, 19.40 y 22.50: Alto, rubio... y con un zapato negro. P.m.14. Sáb. trasn. "La canción es la misma".

★ **LEOPOLDO LUGONES. Corrientes 1530. 46-8611.** A las 15, 17.30, 20 y 22.30: "La noche americana". Dir. Francois Truffaut. Con Jacqueline Bisset y Valentina Cortese. Pl. $ 6.500. P.m.14. Lunes: "De Rusia con amor".

★ **LIBERTADOR. Ctes. 1334. 40-7413.** A las 13, 15, 17, 19, 21.10 y 23.15:
RECUERDOS
P.m.18. Con Woody Allen y Charlotte Rampling. A las 14.40, 16.40, 18.40, 20.50 y 22.55: Noticiario. Sáb. trasn.: 1.20.

★ **LOIRE. Corrientes 1524. 49-1900.** A las 13, 15.20, 17.50, 20.20 y 22.50:
FAMA
P.m.18. La obra de Alan Parker. A las 15.10, 17.40, 20.5 y 22.35: Noticiario. Sáb. trasn. 1.15.

★ **LORANGE. Ctes. 1372. 45-7386.** A las 13, 15.20, 17.50, 20.20 y 22.50:
EL TORO SALVAJE
P.m.18. De Martin Scorsese. Con Robert de Niro. A las 15.10, 17.40, 20.5 y 22.35: Noticiario. Sáb. trasn. 1.15.

★ **LORCA. Corrientes 1428. 40-5017.** A las 13, 14.35, 16.20, 18.5, 19.50, 21.40 y 23.30:
RECUERDOS DEL FUTURO
S.r. A las 16.5, 17.50, 19.35, 21.20 y 23.10: Noticiario. Sáb. trasn.: 1.15.

★ **LORENA. Corrientes 1551. 46-7501.** A las 13.10, 15.5, 17, 19.5, 21.15 y 23.25:
XANADU
S.r. Con Olivia Newton-John y Gene Kelly. Mús.: Electric Light Orchestra. A las 14.50, 16.45, 18.50, 20.55 y 23: Noticiario. Sáb. trasn. 1.15.

★ **LOS ANGELES 1. Corrientes 1770. 40-3742.** A las 13.45, 15.25, 17.10, 18.50, 20.25 y 22.10:
LUMINARIAS DEL DIBUJO ANIMADO
S.r. Hablada en castellano.

★ **LOS ANGELES 2. Corrientes 1770. 40-3742/45-2405.** A las 14.15, 16.15, 18.15, 20.20 y 22.20:
EL ABISMO NEGRO
S.r. Una película con emoción y suspenso.

★ **LOSUAR. Corrientes 1743. 40-6100.** A las 13.40, 15.30, 17.20, 19.20, 21.20 y 23.20:
ENTRE LA VIDA Y LA MUERTE
P.m.18. Con Robert Powell. A las 15.10, 17, 19, 21 y 23: Noticiario. Sáb. trasn. 1.

★ **LUXOR. Lavalle 669. 392-3893.** A las 13.20, 15.15, 17.15, 19.15, 21.20 y 23.25:
RECUERDOS
p.m.18. Con Woody Allen y Charlotte Rampling. A las 13, 15, 16.55, 18.55, 21 y 23. Noticiario. Sáb. trasn. 1.35.

★ **METROPOLITAN 1. Corrientes 1343. 40-0816.** A las 13.20, 15.45, 18.10, 20.35, 23 y sáb. trasn. 1.15:
LAS SEÑORITAS DE WILKO
P.m.14. A las 15.30, 17.55, 20.20 y 22.45: Noticiario.

★ **METROPOLITAN 2. Corrientes 1343. 40-1064.** A las 13.15, 15.15, 17.15, 19.15, 23.15 y sáb. trasn. 1:
UN GEMIDO EN LA OSCURIDAD
P.m.18. A las 14.50, 16.50, 18.50, 20.50 y 22.50: Noticiario.

★ **MONUMENTAL. Lavalle 780. 393-8865.** A las 13, 15.25, 17.50, 20.20 y 22.50:
EL TORO SALVAJE
P.m.18. De Martin Scorsese, con Robert de Niro. A las 15.15, 17.40, 20.10 y 22.40: Noticiario. Sáb. trasn. 1.15.

★ **MULTICINE. Corrientes 753. 393-6478.** SALA 1: P.m.18: "El amante audaz"; "Pasión indiscreta". SALA 3: P.m.18: "La leona"; "Lujuria tropical". SALA 4: P.m.18: "Tres horas de amor"; "Betsy". SALA 5: P.m.18 "Escándalo en la playa"; "La secretaria". Cont. desde las 7. Sáb. trasn.

★ **NORMANDIE. Lavalle 861. 392-1000.** A las 13, 15, 17, 19, 21 y 23.10:
LAS VACACIONES DEL AMOR
S.r. A las 14.40, 16.40, 18.40, 20.40 y 22.45: Noticiario. Sáb. trasn. 1.15.

★ **OCEAN. Lavalle 739. 392-1515.** A las 13.20, 15.50, 18.15, 20.40 y 23.5:
MAS ALLA DE LA GLORIA
P.m.18. A las 15.20, 17.50, 20.15 y 22.40: Noticiario. Sáb. trasn. 1.30.

★ **OPERA. Corrientes 860. 35-1335.** A las 13, 14.40, 16.50, 19, 21.15, 23.30 y sáb. trasn. 1.15:
UN GEMIDO EN LA OSCURIDAD
P.m.18. A las 12.50, 14.55, 16.20, 18.30, 20.45 y 23: Noticiario.

★ **PARIS. Lavalle 769. 392-2016.** Cont. 13.15, 15.15, 17.15, 19.20, 21.20 y 23.25: "EL TERCER SEXO SE DIVIERTE". P.m.18. A las 13, 15, 17, 19, 21.5 y 23.5: Noticiario. Sáb. trasn. 1.10.

★ **PLAZA. Corrientes 939. 392-7577.** A las 13, 15, 17, 19, 21 y 23:
EL JUEGO DE LA MUERTE
P.m.18. A las 14.40, 16.40, 18.40, 20.40 y 22.45: Noticiario. Sáb. trasn.

★ **PREMIER. Corrientes 1565. 46-2113.** A las 14.20, 16.35, 18.50, 20.50 y 23.10:
DESPIADADA CACERIA HUMANA
P.m.18. A las 14, 16.5, 18.20, 20.30 y 22.40: Noticiario.

★ **PETIT PREMIER. Corrientes 1565. 46-2113.** A las 15, 17, 19, 21 y 23:
EL ULTIMO ROCK
P.m.18.

★ **REAL. Esmeralda 425. 392-3600.** A las 13.50, 15.30, 17.10, 19, 20.50 y 22.40:
TOM Y JERRY Y LAS SUPER AVENTURAS
S.r. A las 13.30, 15.10, 16.50, 18.40, 20.30 y 22.20: Noticiario.

★ **REGINA. Avda. Santa Fe 1235. 41-5709.** Cont. 14.10, 15.40 y 17.10: "ANIVERSARIO DE ORO DEL RATON MICKEY". S.r. refrig.

★ **ROSE MARIE. Corrientes 780. 45-6448.** Cont. desde las 8: "LOS AMORES DE CAROLINA"; "PERCY NO ES UN JUGUETE"; "LOS CRIMENES DEL CLAN MANSON". P.m.18. Sáb. trasn.

★ **SALA UNO. B.Sur Mer 549. 88-9420.** Cont. A las 15, 18.30 y 21.50:
SIBERIADA
A las 18.15 y 21.35: Noticiario. P.m.18.

★ **SANTA FE 1. Santa Fe 1947. 41-8980.** A las 13, 15.30, 18, 20.30 y 23:
EL TORO SALVAJE
P.m.18. Con Robert de Niro. Sáb. trasn. 1.25.

★ **SANTA FE 2. Santa Fe 1947. 41-8980.** A las 13.10, 15, 16.50, 18.55, 21 y 23.5:
BUENAS NOTICIAS
P.m.18. Con Giancarlo Giannini y Angela Molina. A las 18.35, 20.40 y 22.45. Noticiario. Sáb. trasn. 1.10.

★ **SARMIENTO. Lavalle 852. 392-3338.** A las 13.30, 15.55, 18.20, 20.45 y 23.10:
BOB Y CAROL Y TED Y ALICE
P.m.18. A las 13.10, 15.20, 17.45, 20.10 y 22.35: Noticiario. Sáb. trasn. 1.30.

★ **SELECT LAVALLE. Lavalle 921. 35-0235.** Cont. 13.20, 18 y 22.30: Noticias, 14, 18.30 y 23: "OPERACION DRAGON"; 15.50 y 20.20: "EL EXORCISTA". P.m.18.

★ **STUDIO. Santa Fe 2541. 821-5845.** Cont. 14, 16.15, 18.30, 20.40 y 23: "PERMISO DE AMOR HASTA MEDIANOCHE"; 16, 18.15, 20.30 y 22.45: Noticiario. P.m.18. Sáb. trasn. 1: "Un fantasma en el Paraíso".

★ **SUIPACHA. Suipacha 442. 392-1195.** Cont. 13.15, 15.15, 17.15, 19.15, 21.15 y 23.15:
HABIA UNA VEZ UN AMOR
P.m.14. A las 13, 15, 17, 19, 21 y 23: Noticiario.

ALMAGRO

★ **BIOGRAFO UNO. Corrientes 4636.** Cont. 14.50, 18.50 y 23. Xanadú: 18.35 y 22.45: Noticiario. 16.30 y 20.40. Ahora mi nombre es nadie. S.r.

★ **PALACIO DEL CINE. Rivadavia 3636. 812-4818.** Cont. 14.45, 18.20 y 22.40: Había una vez un amor; 16.15 y 20.35: Caravanas; 14.30, 18.5 y 22.25: Noticiario. P.m.14.

★ **ROCA. Rivadavia 3753. 812-1517.** Cont. 16.20, 19.40 y 23: Un gemido en la oscuridad; 14.30, 17.50 y 21.10: Bruce, el as del kung-fú; 16.5, 19.25 y 22.45: Noticiario. P.m.18.

BELGRANO

★ **BELGRANO. Cabildo 2356. 784-5691.** Cont. 14.30, 16.40, 18.50, 21 y 23.10: Las vacaciones del amor; 16.10, 18.20, 20.30 y 22.40: Noticiario. S.r. Sáb. trasn.

★ **CABILDO. Av. Cabildo 2317. 784-3852.** Cont. desde las 14.30: Xanadú. Noticiario. S.r.

★ **FANTASY. Cabildo 685. 771-0686.** Cont. 13.50, 15.30, 17.10 y 18.50: Noticiario y "Luminarias del dibujo animado"; 20.40, 22.50 y sáb. trasn. 1: All that Jazz. P.m.18.

★ **G. PAZ. Cabildo 2702. 781-1412.** Cont. 14.40, 16.35, 18.35, 20.40 y 22.45: Noticiario. 17, 19.20 y 23.10: Despiadada cacería humana. P.m.18. Sáb. trasn. 1.

★ **G. SAVOY. Cabildo 2829. 781-6500.** Cont. 14.40, 16.45, 18.50, 20.55 y 23: Un gemido en la oscuridad; Noticiario. P.m.18. Sáb. trasn. 1.

★ **LIDO. Av. Cabildo 3241.** Cont. desde las 14.30: Y... ¿dónde está el piloto? Buck Rogers en el siglo XXV. S.r.

★ **MIGNON. Juramento 2433. 781-3899.** Cont. 15, 17.40, 20.15 y 22.50: Más allá de la gloria; 14.30, 17.5, 19.40 y 22.15: Noticiario. P.m.18. Sáb. trasn.

BOEDO

★ **CUYO. Boedo 858. 97-6975.** Cont. 16, 19.30 y 23.10: Despiadada cacería humana; 14.20, 17.40 y 21.15: Taxi girl. P.m.18. Sáb trasn.

★ **GRAN SAN JUAN. San Juan 3246. 97-4293.** Cont. 18 y 23: Mimí un amor prohibido; 16.20 y 21.20: La gentil señora; 14.40 y 19.40: El dios de los caníbales. P.m.18.

★ **LOS ANDES. Boedo 777. 97-4233.** Cont. 15.50, 19.20 y 22.50: Las vacaciones del amor; 14.15, 17.30 y 21: Días de ilusión. S.r.

★ **N. PALACE. San Juan 2461. 941-1723.** Cont. 16, 19.30 y 23: Buenas noticias; 14.20, 17.50 y 21.20: El estafador. P.m.18. Sáb. trasn. 1.

★ **N. SELECT. Av. San Juan 2540. 941-5908.** Cont. 15.40, 19 y 22.30: El abismo negro; 14, 17.20 y 20.50: El regreso de la montaña embrujada. S.r.

COLEGIALES

★ **ARGOS. F. Lacroze 3455. 854-0673.** Cont. 16.15, 19.25 y 22.50: Un gemido en la oscuridad; 14.30, 17.40 y 21.5: Bruce, el as del kung-fú; 16, 19.10 y 22.35: Noticiario. P.m.18.

★ **ATALAYA. Córdoba 4633. 773-0700.** Cont. 14.40, 18.40 y 22.40: El imperio contraataca; 16.50 y 20.50: Los muchachos del verano. S.r.

★ **RIALTO. Córdoba 1287. 86-8764.** Cont. 16.5, 19.35 y 23: Amores de vampiros; 14.10, 17.45 y 21.10: Carnada humana. P.m.18.

FLORES

★ **AUDITORIO SAN ROBERTO. Bolivia 667. 612-0084.** Sáb. dgos. y feriados. Cont. de 16 a 22.30: Ritmo, amor y primavera; El show de Gaby, Fofo y Miliki. S.r. Refrig.

★ **CONTINENTAL. Carabobo 945. 631-2218.** Cont. 16, 19.20 y 22.40: El juego de la muerte; 14.20, 17.50 y 21: El oro del diablo. P.m.18. Sáb. trasn.

★ **FENIX. Rivadavia 7802. 612-8858.** Cont. 16.20, 19.35 y 22.50: Los locos de la guerra; 14.30, 17.45 y 21.5: San bombe metralleta. 16.5, 19.20, 22.40: Noticiario. S.r.

★ **FLORES. Rivadavia 6661. 631-3701.** Cont. 16.5, 19.30 y 23: Las vacaciones del amor; 14.15, 17.40 y 21.5: Días de ilusión; 15.50, 19.15 y 22.45: Noticiario. S.r.

★ **GRAN RIVADAVIA. Rivadavia 8636. 68-1356.** Cont. desde las 14.30: El imperio contraataca; Buteh Cassidy. S.r. Sáb. trasn.

★ **MORENO. Av. Rivadavia 5050. 90-4303.** Cont. 16, 19.40 y 23.15: La mujer de vacaciones; 14.20, 17.45 y 21.20: Todo es cuestión de amor; 19.20 y 23: Noticiario. P.m.18.

★ **PUEYRREDON. Av. Rivadavia 6871. 612-0589.** Cont. 15, 17, 19, 21, 23 y sáb. trasn. 1: Un gemido en la oscuridad; 14.40, 16.40, 18.40, 20.40 y 22.40: Noticiario. P.m.18.

★ **R. INDARTE. Rivera Indarte 44. 612-5500.** Cont. 16.20, 19.45 y 23.10: Despiadada cacería humana; 14.30, 18 y 21.45: Taxi girl; 16, 19.25 y 22.50: Noticiario. P.m.18. Sáb. trasn. 1.20.

★ **SAN JOSE. Rivad. 7350. 611-5989.** Cont. desde las 13.45: Había una vez una amor; Caravanas. P.m.14.

★ **SAN MARTIN. Av. Rivadavia 7060. 612-5416.** Cont. desde las 13.30: El pistolero de Ave María; Los ases del kung-fú. P.m.14. Sáb. trasn. 0.30.

LINIERS

★ **GRAN LINIERS. Avda. Gral. Paz 44.** Cont. 15.50, 19.20 y 22.50: Y... ¿dónde está el piloto?; 14, 17.20 y 21: Rescate suicida. S.r.

★ **GRAN ODEON. Montiel 160. 641-7673.** Cont. 14.45, 18.30 y 22.25: Las vacaciones del amor; 16.30 y 20.30: Días de ilusión. S.r.

★ **MARTIN FIERRO. Avda. Gral. Paz 47.** Cont. 15.40, 19.10 y 22.45: Xanadú; 14, 17.30 y 21: Superagente 86 vs. la bomba que se desnuda. S.r.

MATADEROS

★ **ALBERDI. Juan B. Alberdi 6169. 68-0496.** Cont. 16, 19.15 y 22.35: La mujer de vacaciones; 14.20, 17.35 y 20.50: Superdecameron 3º. P.m.18.

★ **EL PLATA. J. B. Alberdi 5751. 68-1118.** Cont. 15.45, 19.20 y 23: Las vacaciones del amor; 14, 17.25 y 21: Días de ilusión. S.r.

★ **GRAN BUENOS AIRES. Av. del Trabajo 5427. 68-2525.** Cont. desde las 14.30: ¿Quién desaloja a ésta gente? Las artes marciales de Bruce Lee. P.m.18.

★ **GRAN LUGANO. Murguiondo 4062. 601-3457.** Cont. desde las 14.30: El juego de la muerte; Masacre en Amsterdam. P.m.18.

★ **JORGE NEWBERY. Ex Lugano 1 y 2. 601-3457.** Cont. desde las 14.30: Ritmo, amor y primavera; Un muchacho como yo. S.r. Sáb. trasn.

ONCE

★ **MAJESTIC. Pueyrredón 280. 87-9636.** Cont. 15.50, 19.35 y 23.20: La laguna azul; 14.45, 17.30 y 21.15: Castillos de hielo. P.m.14. Sáb. trasn. Juego de la muerte.

★ **LORIA. Rivadavia 3058. 87-1436.** Cont 16, 19.30 y 23: Juego de la muerte; 14.10, 17.40 y 21.10: El oro del diablo. P.m.18.

PALERMO

★ **G. NORTE. Santa Fe 3730. 72-8468.** Cont. 14.50, 16.50, 18.50, 20.50 y 23: Las vacaciones del amor; Noticiario. S.r.

★ **N. ROSEDAL. Serrano 2451. 774-3101.** Cont. 16, 19.25 y 22.45: Despiadada cacería humana; 14.30, 17.45 y 21: Taxi girl. P.m.18. Sáb. trasn. 1.15.

SUR

★ **DANTE. Alte Brown 1243. 21-6481.** Cont desde las 14.30: Amores de vampiros; Bruce el as del kung-fú. P.m.18.

★ **RIVAS. La Rioja 2054. 91-1841.** Cont. desde las 14.30: El abismo negro; Un viernes alocado. S.r.

VILLA DEVOTO

★ **ACONCAGUA. Av. Gral. Mosconi 3260. 571-5208.** Cont. desde las 14.30: Xanadú; Ahora mi nombre es nadie. S.r.

★ **EUROCINE. Nueva York 3336. 50-1443.** Cont 16.25, 19.40 y 23: Había una vez un amor; 14.30, 17.55 y 21.5: Caravanas. P.m.14.

★ **PARQUE. Cuenca 3250. 50-4448.** Cont. desde las 14.30: Capítulo dos; Justicia para todos. P.m.18.

VILLA URQUIZA

★ **25 DE MAYO. Triunvirato 4438. 51-1859.** Cont. 15.50, 19.20 y 22.45: Las vacaciones del amor; 14, 17.30 y 21: Días de ilusión. S.r.18.

★ **GRAN URQUIZA. Bauness 2506. 51-2135.** Cont. 16, 19.20 y 22.40: El juego de la muerte; 14.20, 17.40 y 21: El oro del diablo. P.m.18. Sáb. trasn.

GRAN BUENOS AIRES

★ **AVELLANEDA. Colonial.** La gentil señora; El socio del silencio; Escoria humana. P.m.18.
—**Gral. Roca.** El juego de la muerte; El oro del diablo; El hombre de Hong-Kong. P.m.18.
—**Maipú.** Buenas noticias; El estafador. P.m.18.
—**Mitre.** Las vacaciones del amor; El profesor tirabombas. S.r.
—**San Martín.** Despiadada cacería humana; Taxi girl. P.m.18.

★ **BELLA VISTA. Gran Pacífico.** La mujer de vacaciones; Una historia diferente. P.m.18.

★ **BOULOGNE. Gral. Belgrano.** Las vacaciones del amor; Días de ilusión. S.r.
—**Super.** La laguna azul; Amenaza del billón de dólares. P.m.14.

★ **JOSE C. PAZ. Paz.** Muerte en el valle de los faraones; Convoy. P.m.18.

★ **LOMAS DE ZAMORA. Avenida.** Fama; El año que viene a la misma hora. P.m.18.
—**Español.** Operación Dragón; El monstruo vuelve a nacer. P.m.18.
—**Gran Lomas.** Y... ¿dónde está el piloto?; Rescate suicida. S.r.

★ **QUILMES. Cervantes.** Y ¿dónde está el piloto? Me llaman el demoledor. S.r.
—**Moderno.** Mimí, un amor prohibido; La gentil señora. P.m.18.

★ **RAMOS MEJIA. Gran Belgrano.** Buenas noticias; El estafador. P.m.18.
—**San Martín.** Xanadú; El golpe. S.r.

★ **SAN MARTIN. Gran Plaza.** Las vacaciones del amor; El profesor hippie. S.r.

★ **SAN MIGUEL. Mayo.** Las vacaciones del amor; Días de ilusión. S.r.
—**San Miguel.** Operación Dragón; 10: la mujer perfecta. P.m.18.

★ **WILDE. Wilde.** La laguna azul; Castillos de hielo. P.m.14.

CRONICA, Edición de la Tarde. Registro de la Propiedad Intelectual Nº 25.414. Director: Ricardo Gangeme
Redacción, Administración y Publicidad: Azopardo y Garay. Teléfonos: 361-1001/1051/1101

CRUEL ASESINO AL VOLANTE

Atropelló en la Panamericana a un Niño, lo Recogió y Tiró el Cadáver

Un hecho luctuoso e indignante fue denunciado en la redacción de CRONICA por la familia Barrera, de la localidad bonaerense de González Catán, relacionado con la muerte de su hijo Marcelo, de 13 años, atropellado por un criminal todavía prófugo el 17 de febreo último en la ruta Panamericana, en las proximidades del cementerio de Boulogne.

Con el dolor profundamente impreso en sus rostros, el señor Osvaldo Barrera, su esposa Teresa y sus hijos Laura y Omar, se acercaron a esta redacción para denunciar el virtual homicidio de que fue víctima el tercer hijo del matrimonio, cuando se encontraba jugando a la paleta con unos amigos junto a la ruta Panamericana, en horas de la tarde del 17 de febrero último.

Los datos aportados por testigos oculares —quienes según la familia de la víctima no han dicho todo lo que saben—, permiten reconstruir las circunstancias del crimen de la siguiente manera.

Marcelo Barrera en la mencionada fecha se encontraba jugando con sus amigos, los hijos de la familia Romitelli de la localidad de Boulogne, en los terrenos ubicados junto a la ruta Panamericana, cerca del cementerio de la mencionada localidad bonaerense, cuando un Fiat 600 de color blanco por motivos desconocidos bajó de la ruta y lo embistió. Ante el estupor de sus amigos, Marcelo fue arrojado unos metros hacia adelante. El conductor del Fiat, sobre el que no se han provisto suficientes descripciones a pesar de que fue visto de cerca por los vecinos en el momento del accidente, recogió el cuerpo yacente de la víctima y desapareció con él a gran velocidad.

Aquí concluye la primera parte del sangriento episodio, con la creencia, por parte de los vecinos que presenciaron el accidente, de que el automovilista llevaría a Marcelo a un hospital.

Sin embargo, al día siguiente, la comisaría tercera de Boulogne recibe la denuncia de que el cuerpo sin vida de un niño fue encontrado por una mujer en el paso a nivel de la calle Sarratea, a unas 20 cuadras del lugar del accidente

Pocas horas median entre el hallazgo del cadáver de Marcelo y su posterior identificación

Desde entonces, la familia Barrera vive angustiada por la pérdida del hijo y, por añadidura, la desaparición del asesino que seguramente luego de comprobar el deceso de Marcelo, para evitar tener que rendir cuentas a la justicia arrojó a aquél en el paso a nivel, con la esperanza de que se interpretara su muerte como consecuencia de un accidente al cruzar las vías del ferrocarril.

Si bien no es posible devolverle la vida al niño, se impone como deber moral para las autoridades y para la comunidad toda, la captura del criminal automovilista.

La familia Barrera apela a quienes presenciaron el accidente, para que aporten una descripción física del asesino.

HOY CORONAN A LA REINA DEL CARNAVAL

Con variados festejos se reanudará hoy en los barrios y clubes la fiesta de Carnaval, pero tal vez sea la de mayor repercusión la que se desarrollará en el corso organizado por la Asociación Amigos de la Avenida de Mayo. Durante el transcurso de la celebración será coronada la Reina del Carnaval, elegida entre las bellas representantes de la Capital y las provincias.

El acto de coronación estará a cargo del intendente metropolitano, brigadier (R) Osvaldo Cacciatore, culminando de esa manera uno de los mayores atractivos de la celebración. También está prevista la presentación y desfile por la avenida de Mayo de la comparsa correntina "Ara - Berá", la Carroza Buenos Aires, Marfil y Azabache, y las denominadas "El circo" y "Los Mascarones". El programa culminará con la presentación en el amplio escenario, aproximadamente a la medianoche, del conjunto "Los Plateros". El tablado está instalado en la intersección de la mencionada avenida con la 9 de Julio.

OTRO DESCARRILAMIENTO EN EL ROCA, SIN VICTIMAS

LA PLATA, 7 (De nuestro corresponsal).— Paulatinamente, después de este mediodía comenzó a normalizarse el servicio de trenes que une esta ciudad con la estación Constitución del ferrocarril Roca, en la Capital Federal.

La interrupción de dicho servicio se originó en el descarrilamiento de un tren carguero que transportaba rieles, a las 20.16 de ayer, en la entrada de la estación City Bell de la línea mencionada.

El incidente, que no provocó víctimas, se produjo como consecuencia de una maniobra de desvío que debió efectuar el convoy de carga al tener que cederle el paso a un tren de pasajeros que marchaba en dirección a Buenos Aires. Al retomar la ruta por la que venía, el convoy se salió de las vías parcialmente, quedando tres vagones del mismo, cargados de chapas metálicas, atravesados impidiendo el tránsito.

Por tal motivo el servicio debió ser interrumpido, aunque para paliar los inconvenientes derivados de la suspensión, se estableció un esquema de emergencia vía Temperley, para unir la Capital Federal con la ciudad de La Plata.

El citado esquema de emergencia funcionó desde las 21 de ayer, aproximadamente, en ambas direcciones, hasta las primeras horas posteriores al mediodía de hoy, cuando comenzó a cumplirse regularmente el servicio entre Constitución y La Plata.

El desperfecto en las vías a la altura de la estación City Bell, fue subsanado por una cuadrilla de obreros pertenecientes al ferrocarril Roca, que trabajaron durante la noche y hasta las primeras horas de hoy en la remoción de escombros, para reparar posteriormente los rieles dañados.

La anomalía en el servicio provocó cierto aglutinamiento de usuarios en los andenes de las estaciones comprendidas en el mencionado ramal, pero igualmente se pudieron satisfacer las demandas más apremiantes, en las horas de la noche, cuando una gran cantidad de residentes en la zona sur del Gran Buenos Aires debía volver de sus ocupaciones en la Capital Federal.

MUEREN 8 JOVENES AL VOLCAR SU AUTO

THROOP, EE.UU., 7 (AFP).— Cuatro muchachos y cuatro muchachas, menores de 17 años, resultaron muertos anoche cuando el automóvil en el que viajaban se dio vuelta en una pequeña carretera de Throop, en el estado norteamericano de Pennsylvania, se supo aquí.

Según las primeras indicaciones, el conductor, no identificado, perdió al parecer el control de su coche, atravesando un talud antes de volcar.

PAGAN RESCATE POR QUINI

Depósito en París: 1.250.000 Dólares • Pelé Repudió el Rapto del Crack

BARCELONA, 7 (ANSA, EFE y UPI).— El club de fútbol "Barcelona" habría pagado 10 millones de pesetas (1.250.000 dólares) por el rescate de su centrodelantero Enrique Castro, popularmente conocido como "Quini". Al menos así lo aseguró en su edición de hoy el diario "El País", en cuya información sostiene que el dinero habría sido pagado en Francia, estimando que habría sido liberado anoche, hecho que no se produjo. O al menos no había tomado estado público hasta el momento.

El dario asegura que los secuestradores integran una audaz banda de sudamericanos, probablemente argentinos, que ya habrían operado en otros países de Europa. Más adelante, se indica que los raptores establecieron ayer contacto dos veces, antes de concretarse el pago, pero no detalla si los delincuentes habrían aceptado brindar pruebas de que el futbolista se hallaba en buen estado.

La noticia no fue confirmada ni desmentida por las autoridades ni por los dirigentes del famoso club de fútbol barcelonés, ajustándose a una consigna de absoluto hermetismo

Enrique "Quini" Castro desapareció tras el partido de fútbol del domingo pasado, y durante el transcurso de los seis días siguientes el silencio oficial dio pie a todo tipo de rumores y como consecuencia al creciente desconcierto de la población.

● REPUDIA PELE

BRASILIA, 6 (UPI).— El mayor ídolo del fútbol mundial, Pelé, repudió por televisión el secuestro del jugador español "Quini". El notable futbolista exhortó a los grandes países a "reunirse para acabar con ello", al referirse al secuestro de inocentes. "De otra manera cualquier persona estará en peligro", concluyó.

ARGENTINA VENCIO EN MUNICH

Vilas y Clerc Lograron Imponerse en Dobles

MUNICH, 7 (Especial para CRONICA). — Argentina dio un importante paso en el match correspondiente a los octavos de final de la Copa Davis al vencer en dobles a Alemania por 6-3, 4-6, 6-4 y 6-3. Guillermo Vilas y José Luis Clerc demolieron a los germanos Rolf Gehring y Crist Zepf, los cuales opusieron gran resistencia solo en el segundo set. "Batata" estaba un poco nervioso y ello motivó la caída en dicho set, pero luego las cosas mejoraron y gracias a un excelente trabajo de Guillermo Vilas se llegó a la victoria sin necesidad de jugar los cinco sets programados. De esta manera, Argentina pone el marcador 2 a 1 en su favor y mañana se definirá el match con los dos partidos que restan en singles. Vilas enfrentará a Pinner, y Clerc hará lo propio con Gehring. Argentina, a un paso de los cuartos de final.

● LO QUE PASO AYER

En primer turno José Luis Clerc sufrió una inesperada derrota por 6 - 3; 6 - 3; 4 - 6; 3 - 6 y 1 - 6 ante el local **Uli Pinner.**

Los dos primeros sets fueron un calco. En ambos la superioridad de "Batata" era ampliamente manifiesta.

Con un juego seguro y firme tuvo a Pinner a su disposición.

El argentino trataba de jugar desde el fondo de la cancha con golpes cruzados sobre el revés del germano, luego aprovechaba las devoluciones cortas de éste para mandarse a la red y definir con mucha potencia. Pero en el tercer set se produce un cambio fundamental e inesperado.

Se va quedando inexplicablemente Clerc permitiendo la reacción de Pinner, quien parecía estar dando los últimos "manotazos de ahogado". Es así que el alemán acicateado por el logro de varios games consecutivos va recuperándose moralmente en la misma medida que declina en ese aspecto nuestro compatriota.

En el cuarto set parecía que Clerc sentíu mucho el esfuerzo físico, lento en sus desplazamientos y permanentemente desbordado por el despliegue y la velocidad del jugador local.

En el último todo fue del alemán, quien obtuvo un resultado que exime de mayores comentarios, pues el 6 - 1 es el reflejo de lo que ocurrió en la cancha.

● VILAS

El tenista número uno de nuestro país, Guillermo Vilas venció con cierta facilidad al jugador local, **Rolf Gehering**, por 6 - 2; 6 - 3 y 8 - 6.

Desde el inicio mismo del partido Vilas fue una "locomotora". Arrolló por completo a su adversario, aplicando poderosos golpes cruzados desde el fondo. En las oportunidades que se fue a la red lo hizo con la seguridad y potencia como en sus épocas de mayor esplendor. Nada pudo hacer Gehering para detener al zurdo marplatense, quien obtuvo de esta manera el primer set.

En el segundo se volvió a repetir la historia. Guillermo al ataque demoliendo por completo a su oponente, quien no encontraba cómo contrarrestar el efectivo juego de nuestro compatriota.

Los muy buenos "passing-shot" que colocaba el argentino eran un problema irresoluble para su adversario. Todo era de Guillermo.

En el último set pareció que Vilas se tomaba un respiro. Comenzó jugándolo en forma bastante floja. Esta situación fue bien aprovechada por Gehering quien merced a un buen golpe de revés fue emparejando las acciones. Alentado por su público intentó la hazaña.

Pero bastó que el nuestro le encontrara la manera de responder a esos envíos para que el partido volviera por sus "carriles".

El drive de Willy fue mortífero. Merced a ello volvió a lograr una supremacía que había perdido por algunos momentos, no tanto por el mérito del rival sino por un "parate" de su parte, consolidando de esta manera un triunfo que permite seguir abrigando esperanzas.

● JORNADA INAUGURAL

Además del match que la Argentina está disputando con Alemania Occidental, en Munich, se disputó ayer en otras siete ciudades del mundo la jornada inaugural de la rueda campeonato de la Copa Davis de tenis. En el grupo de los 16 "grandes" del tenis mundial, que evitando las tradicionales eliminatorias por zonas geográficas, pasaron directamente a animar los octavos de final de esta rejuvenecida Copa Davis, se obtuvieron estos resultados: **Zurich:** Checoslovaquia 2, Suiza 0 (Lendl le ganó a Guenthardt 6 - 3; 7 - 5 y 6 - 0 y Smid a Stadler por 6 - 2, 6 - 1 y 6 - 3); **Lyon:** Francia 1, Australia 1 (Portes (F) a Warwick por 4 - 6, 6 - 2, 9 - 7 y 6 - 4 y McNamara (A) a Noah por 4 - 6, 8 - 6, 6 - 3, 3 - 6 y 6 - 3); **Brighton:** Inglaterra 1, Italia 0 (Mottram superó a Panatta por 9 - 7, 3 - 6, 6 - 3 y 6 - 4); **Carlsbad:** EE.UU 1, México 1 (McEnroe (EE.UU) a Lozano por 6 - 3, 6 - 1 y 6 - 3 y Ramírez (N) a Tanner por 3 - 6, 8 - 6, 6 - 1, 8 - 10 y 6 - 3); **Tamisoara:** Rumania 1, Brasil 1 (Segarceanu (R) a Kirmayr por 4 - 6, 6 - 4, 7 - 5 y 6 - 2 y Koch (B) a Dirzu por 6 - 2, 6 - 4 y 6 - 1); **Seoul:** Nueva Zelandia 2, Corea del Sur (0)Lewis a Young-Dae por 6 - 1, 6 - 2 y 6 - 2 y Simpson a Yun-Chan-Dae por 6 - 3, 6 - 3, 3 - 6 y 6 - 1); **Yokoama:** Japón 0, Suecia 2 (Johansson a Tsuyoshi Fukui por 7 - 5, 6 - 2 y 6 - 4 y Hjertquist a Yun Kamiwazumi por 6 - 3, 7 - 5 y 8 - 6).

Las innovaciones introducidas en esta renovada Copa Davis, asegurarán sin dudas el futuro de la misma. Apoyada además por el "palo" verde que los japoneses decidieron aportar.