"NUESTRO PUEBLO ES CAPAZ DE HACER EL MILAGRO DE LA RECUPERACION"

'C.N.T.' Y 'LOS 20'

Crítica Declaración con Motivo del 1º de Mayo: "Nadie Puede, ni por Obcecación ni por Arrogancia, Permitirse el Lujo de Prescindir del Pueblo, sin Infligir un Gravísimo Daño a la Nación", Afirma

¡Cierre de Frontera y Aprestos Militares!

ARGENTINA INTIMA A CHILE: ¡LIBERAR LOS 2 OFICIALES!

Enérgica condena de nuestro gobierno por la detención del mayor Raúl Pablo Bariliau y del teniente primero Oscar Alberto Santos. Comunicado oficial rechaza las acusaciones chilenas "carentes de toda razonabilidad y verosimilitud", a la vez que alerta "sobre el alto grado de provocación que involucra este hecho". Urge la liberación de los detenidos e informa que, como medida precautoria se ha dispuesto el cierre de la frontera terrestre. Versiones no confirmadas aún por los mandos castrenses, pero dignas de toda fe, dan cuenta sobre la existencia de movilizaciones de unidades militares, fuertemente pertrechadas, en región fronteriza. El comandante del III Cuerpo de Ejército, con asiento en Córdoba, donde trascendió que se convocaría a los médicos y farmacéuticos reservistas, se encuentra en permanente contacto con los comandantes de las unidades militares acantonadas en la región, considerando los distintos aspectos del problema planteado. Mientras tanto, el canciller, Oscar Camilión, suspendió la visita que tenía programada para hoy, a la vecina ciudad uruguaya de Colonia, donde se iba a reunir con su colega oriental.

Cabe señalar que anoche, a las 22.30, concurrió al Palacio San Martín, especialmente convocado, el embajador de Chile ante nuestro gobierno, señor Sergio Jarpa Reyes, a quien se le entregó la nota de protesta. Argentina demanda "inmediata libertad de los oficiales argentinos y su reintegro al territorio nacional". Para hoy, se aguarda una respuesta.

crónica
FIRME JUNTO AL PUEBLO
Año XVII - Bs. As., Jueves 30 de Abril 1981 - Nº 5.739 - $ 2.000
RECARGO VIA AEREA $ 100

Reclame con Esta Edición un Ejemplar de asi

Declararon Cracks de River: Les Podría Caber ¡Prisión!

Fútbol Nocturno: Boca-Colón, Unión-River y Santos-Rojos

A LAS 17, SE CONCRETARA LA ENTREVISTA CON LOS TRES DEFENSORES

ISABEL: REUNION

Logrados los Respectivos Permisos Judiciales y Militares, Robledo, Luder y Arauz Castex, Tras Aceptar la Defensa, Delinearán los Pasos a Seguir en los Distintos Procesos a la ex Presidenta.

FRACASO LA SEGUNDA REUNION CON EL SECRETARIO DE JUAN PABLO II: VUELVE A ROMA

Sands no Escucha Pedido del Papa

BELFAST, 29 (EFE y AP).— Los intensos esfuerzos del enviado papal Juan Magee para lograr una solución al conflicto creado por la huelga de hambre de Bobby Sands no dan, por ahora, resultados positivos, después de 24 horas de conversaciones.

Magee se reunió hoy por segunda vez con Bobby Sands e hizo lo propio con otros tres huelguistas de hambre, uno de los cuales —Francis Hughes— se encuentra en su 46° día de protesta y se debilita progresivamente.

Según fuentes próximas a los presos republicanos, el padre Magee pidió a los huelguistas que cesen en su protesta, apelando a su fe cristiana.

Magee se entrevistó también con el ministro para Irlanda del Norte, Humphrey Atkins, y en un comunicado divulgado esta tarde en su oficina en Belfast, se afirma que el gobierno sigue dispuesto a no ceder y que no hay opción a ningún cambio de actitud, ni a ninguna negociación.

Lo que está siendo evidente es que la labor de John Magee, asesor político del Papa, tiene un cariz mucho más mediador de lo que en principio se dijo.

El enviado del Papa dijo que mañana informará a Juan Pablo II de sus conversaciones en Belfast, que han producido malestar entre políticos y líderes religiosos protestantes.

El ambiente en Belfast es de gran tensión, las medidas de seguridad se han multiplicado, las calles están poco transitadas, la presencia policial es muy apreciable, y da la impresión de que todo el mundo está alerta, preparado para un conflicto serio.

Hoy fueron robados varios litros de ácido en una escuela de Armagh, arma utilizada últimamente por algunos manifestantes contra las fuerzas de seguridad.

Grupos paramilitares protestantes hacen patente su desafiante presencia "para defender a la comunidad protestante de la amenaza católica", según sus líderes.

Católicos amotinados chocaron hoy con la policía y residentes atemorizados acumulaban leche, pan y alimentos enlatados, al tiempo que el detenido en huelga de hambre Bobby Sands se acercaba a la muerte.

Aunque la policía no informó hoy de actos de violencia en gran escala, católicos amotinados en el norte de Belfast atacaron a la policía y las tropas británicas con bombas de gasolina en las primeras horas de hoy.

Las fuerzas de seguridad dispersaron a los amotinados con balas de plástico.

Los amotinados prendieron fuego a una fábrica de tabaco y a un negocio de muebles.

● MENSAJE DE GANDHI

La primera ministra de la India, Indira Gandhi, apeló hoy a su colega británica, Margaret Thatcher, para que salve la vida del republicano Bobby Sands, quien se halla próximo a la muerte tras 60 días de huelga de hambre.

Los médicos que atienden a Bobby Sands, huelguista de hambre en la prisión de Maze (Belfast) no pueden alimentarlo sin el permiso del interesado según la ética profesional.

Bobby Sands, miembro del Ejército Republicano Irlandés (IRA), estaba hoy miércoles casi ciego y sordo, en un estado semicomatoso, con algunos períodos de lucidez.

El médico Michael Thomas, presidente del Comité de Etica de la Asociación Médica Británica, ha anticipado hoy que si un colega de la profesión intenta alimentar artificialmente a Bobby Sands, condenado por delitos de tenencia ilegal de armas, "tendría que justificar su decisión".

Cabeza gacha, gesto apesadumbrado del enviado papal. Sus conversaciones con Bobby Sands "han sido vanas".

HAMBRE EN ANDALUCIA: MAS PROTESTAS

SEVILLA, 29 (UPI).— Las protestas contra "el terrorismo del subdesarrollo" se extendieron hoy por la sección pobre de Andalucía, después de la muerte de un hombre que estaba en huelga de hambre y de la hospitalización de dos populares dirigentes sindicalistas.

Un cuerpo vigilante independiente, la Asociación de los Derechos Humanos, advirtió que "más de 90.000 familias en Andalucía están viviendo en condiciones paupérrimas, sin trabajo, sin reservas y sin crédito".

La asociación expresó preocupación por las protestas andaluzas, que, si son ignoradas, pueden conducir a la violencia y producir un nuevo foco de disturbios en una España democrática, ya amenazada por disturbios militares.

Ya se han extendido por diez de los pueblos más pobres de España una serie de huelgas de hambre y manifestaciones pacíficas programadas para atraer la atención.

El Partido Socialista, que es el más grande en Andalucía, denunció "las falsas promesas (del gobierno)" y exigió un 100% de aumento de los fondos para el empleo de la comunidad.

Los doctores en el hospital sevillano García Morato dijeron que los dirigentes campesinos Paco Casero y Francisco Sánchez, que fueron hospitalizados ayer, estaban deshidratados, pero todavía conscientes, después de 31 días de ayuno.

Un zapatero de 48 años murió el lunes después de sufrir un desmayo por falta de alimentos, en el cercano pueblo de Teba. Unos 400 hombres y mujeres organizaron una manifestación pacífica en una iglesia y anunciaron que continuarían la protesta indefinidamente.

El vocero socialista, Miguel Angel Arredondo, declaró que "el terrorismo del sobdesarrollo que sufre Andalucía realmente preocupa.

Sabemos luchar contra el terrorismo vasco de la ETA, pero es difícil predecir cuándo el hambre hará que la gente estalle".

Aproximadamente, una cuarta parte del 12% de todos los cesantes españoles están en Andalucía, una enorme región sureña donde el ineficiente cultivo y la creciente mecanización, agravada ahora por meses de sequía, han causado la cesantía de 96.000 campesinos.

Reagan 'Mete' su Presupuesto

WASHINGTON, 29 (EFE).— El presupuesto de defensa preparado por la Administración Reagan fue aprobado por el Congreso norteamericano, se informó hoy aquí.

El Comité de Servicios Armados del Senado dio luz verde a los 136.400 millones de dólares que se destinarán a la compra y producción de armamentos previstos para el año próximo.

Se prevé asimismo que los miembros del Comité aprueben en su casi totalidad el presupuesto de defensa global de la Administración, que suma 222.000 millones de dólares.

En los fondos para producción de armamento, los senadores solo recortaron 11.1 millones de dólares de los pedidos por el Pentágono.

El Comité ha aprobado, entre los puntos más importantes de presupuesto de defensa, la suma de 2.400 millones para los misiles de tierra MX, con la condición de que no se gaste el dinero mientras la Adminstración no informe al Congreso de sus planes definitivos de emplazamiento.

Se han destinado 2.200 millones para la producción de un nuevo bombardero —probablemente una versión perfeccionada del B-1, por la que parece inclinarse el Pentágono.

Se aprobaron, asimismo, 2.000 millones para 120 caza-bombarderos F-16.

Cura Desaparecido: Inquietud

SAN SALVADOR, 29 (EFE y AFP).— Estados Unidos, por medio de su encargado de negocios en El Salvador, ha pedido explicaciones al ejército salvadoreño sobre la desaparición del sacerdote norteamericano Roy Bourgeois.

A la desaparición de Bourgeois, de la orden Maryknoll, hay que añadir el caso de las 4 religiosas norteamericanas, 3 de ellas de la misma orden, que fueron asesinadas en diciembre pasado, y de cuyos responsables las autoridades salvadoreñas todavía no saben nada.

La embajada norteamericana, al saber de la desaparición del sacerdote anunció que iniciaría investigaciones por su cuenta.

● LLAMADO YANQUI

Poner término al terrorismo de derecha en El Salvador y apoyar la iniciativa mexicana-venezolana para una salida negociada del conflicto llamó hoy al gobierno del presidente Ronald Reagan el diario "The Washington Post".

En su principal editorial, el diario puso de manifiesto que México tiene acceso a la guerrilla y Venezuela a la Junta salvadoreña, estimando que la administración norteamericana debe respaldar la gestión encarada por los 2 países más influyentes del área.

Según el "Post" el proceso negociador debe ser impulsado aún cuando sea en parte cierto que los llamados al diálogo puedan constituir una táctica de los rebeldes para dificultar la posición de los miembros civiles de la Junta que aspiran a legitimar su poder en elecciones generales el año próximo.

AVISO Nº 16 DE INTERES GENERAL

GRABADO DE CRISTALES DE AUTOMOTORES

A fin de esclarecer a la opinión pública y en atención a que se encuentran próximos a ser adjudicados por los Registros Seccionales de la Propiedad del Automotor los números de dominio a partir de los cuales rige la Disposición D.N Nº 850/80, que establece la obligación de grabar el número de dominio en los cristales de los automotores, el Registro Nacional de la Propiedad del Automotor reitera que dicha tarea no ha sido encomendada con exclusividad a persona o empresa alguna.

Asimismo se reitera que dicha Disposición tampoco establece ningún sistema exclusivo de grabación. La misma puede ser realizada libremente por quienes se encuentren en capacidad de cumplimentar los requisitos establecidos en la norma reglamentaria.

Ministerio de Justicia
REGISTRO NACIONAL DE LA PROPIEDAD DEL AUTOMOTOR

MAS VALE UNA CAMBERLEY EN MANO... QUE CUOTAS INDEXADAS

Mod. MAR DEL PLATA 023
Agua fría y caliente - inst. eléctrica ventanas metálicas con rejas - frente de piedra y salpicado

42 CUOTAS FIJAS SIN INDEXAR de $490.000 y Anticipo
Cont. Sug. $15.341.000

EN TERRENO PAGO O IMPAGO

OFERTA DE PASCUA "INCREIBLE"

Modelo Standard 026
2 dorm. - Cocina comedor Baño Porch.

ANTICIPO $ 739.000
Y 42 CUOTAS FIJAS SIN INDEX.
Contado Sug. $ 11.429.000

VISITENOS Y COMPRUEBELO de 9 Hs. a 19.30 Hs. SABADO de 9 Hs. a 13 Hs.

- CONSTITUCION: SALTA 1423
- POMPEYA: ALMAFUERTE 866
- LINIERS: CARHUE 83 - 1º piso
- AVELLANEDA: AV. MITRE 162 Y AV. PAVON 560
- S. F. SOLANO: Cno. GRAL. BELGRANO y 844
- MORON: SALTA 26 Frente estación
- BERAZATEGUI: RIGOLLEAU (ex 14) 1850
- LA PLATA: DIAGONAL 80 Nº 626 c/esq. 1

ENTREGA INMEDIATA

HONDURAS-NICARAGUA: ¿GUERRA?

TEGUCIGALPA, 29 (ANSA y AP).— El coronel Daniel Bali Castillo, jefe del Batallón de Infantería, afirmó que las Fuerzas Armadas de Honduras "están listas para una eventual guerra con Nicaragua".

La frontera de Honduras con Nicaragua fue cerrada ayer a las 20, hora local, por tiempo indefinido, y por decisión del gobienro de Honduras.

El gobierno calificó de "delicada" la situación que se vive en la frontera, en donde por lo menos 100 camiones de distintos países centroamericanos, que transportan mercaderías, permanecen estacionados en los dos puestos

Las Fuerzas Armadas emitieron ayer un comunicado de prensa diciendo que en los últimos días han habido dos incidentes graves en la frontera con Nicaragua.

Bali Castillo, miembro influyente del Consejo Superior de las Fuerzas Armadas, calificó de "paranoico" al ejército sandinista pues a su juicio está poseído de una sicosis de contrarrevolución.

El tono de su declaración es fiel reflejo del estado de ánimo que priva en la alta oficialidad hondureña, que ha acusado reiteradamente al gobierno de reconstrucción de ser "un peón del comunismo internacional".

Por otra parte, hoy se hizo pública la protesta de la cancillería nicaragüense, que notificó oficialmente al régimen del general Policarpo Paz la captura de dos militares hondureños acusados de espionaje.

● NICARAGUA DENUNCIA

NICARAGUA, 29 (AFP y AP).— Nicaragua denunció oficialmente hoy que el gobierno de Honduras ha tomado medidas militares que considera "graves y amenazantes" para su seguridad, al tiempo que llamaba a su embajador en Tegucigalpa, Guillermo Suárez.

Temen Enfrentamiento Total con Siria: "No Recibieron Luz Verde Para Atacar en El Líbano"

ADVERTENCIA YANQUI A ISRAEL

WASHINGTON, 29 (EFE).— Estados Unidos advirtió a Israel que el gobierno de Tel Aviv "no ha recibido luz verde para promover acciones militares en el Líbano", dijo hoy el Departamento de Estado norteamericano.

El portavoz Deane Fischer expresó a los periodistas la advertencia norteamericana, tras la destrucción en vuelo de dos helicópteros libaneses por parte de aviones israelíes.

Fischer dijo que los Estados Unidos reiteraban su petición a todas las partes involucradas en el conflicto, "incluidos los soviéticos, para ejercer máxima reserva a fin de que cesen las acciones bélicas en el Líbano".

Asimismo, Estados Unidos pidió a Tel-Aviv explicaciones sobre el derribamiento de dos helicópteros sirios por aviones israelíes en el espacio aéreo libanés.

Aunque la Administración Reagan no ha protestado oficialmente ante el estado judío, especialistas norteamericanos estudian la posibilidad de que Israel pueda haber violado las leyes que rigen el uso de armas para fines que sean defensivos, señala hoy el "Washington Star".

Los aviones israelíes que se enfrentaron ayer con los helicópteros sirios eran aparatos de combate "F-16" suministrados a Tel-Aviv por Washington.

La expresión de la preocupación norteamericana se produce tras la advertencia israelí, transmitida a Estados Unidos el lunes por el embajador Ephraim Evron de que su país ayudaría a las fuerzas cristianas en el norte y este del Líbano si persistiera en estas regiones la presión militar siria.

● COHETES

BEIRUT, 29 (AP).— Siria emplazó hoy cohetes antiaéreos SAM-6 en el Líbano oriental, según dijeron hoy testigos presenciales, un día después de que caza bombarderos israelíes derribaron dos helicópteros sirios en la misma región.

La medida siria se produjo luego de que aviones israelíes atacaron hoy posiciones palestinas en el sur del Líbano. Entretanto, prevalece un cese del fuego no declarado en los frentes de batalla.

El emplazamiento de cohetes SAM-6 fue visto como un acontecimiento serio, aunque defensivo, que podría aproximar un confrontamiento sirio-israelí que podría desembocar en una nueva guerra árabe-israelí. Durante la guerra de 1973, los Cohetes SAM-6 derribaron 80 aviones israelíes, según cálculos del Departamento Norteamericano de Defensa.

Un comunicado palestino afirmó que un aparato israelí fue derribado durante los ataques dirigidos contra la zona del Valle "Verde", unos 24 kilómetros al norte de la frontera israelí.

El aparato se estrelló en llamas en territorio israelí después de ser alcanzado por fuego de tierra, dijo el comunicado emitido por la Organización para la Liberación de Palestina (OLP). Israel expresó en cambio, que todos los aparatos que intervinieron en la operación regresaron a salvo.

No se informó de bajas por el momento después de los ataques israelíes, que fueron dirigidos contra el antiguo castillo de las Cruzadas en Beaufort.

Venezuela y Guyana Pueden Enfrentarse

CARACAS, 29 (UPI).— Un agrio conflicto podría estallar entre Venezuela y Guyana si no se logra próximamente una solución "práctica y justa" a una explosiva disputa limítrofe sobre un extenso territorio selvático entre ambos países, que se extiende entre el océano Atlántico y Brasil y que posiblemente es rico en recursos petrolíferos y otros minerales.

Mientras el gobierno del presidente Luis Herrera Campins aboga por "soluciones prácticas y justas", a través de negociaciones, con el propósito de recuperar parte o todo el territorio en disputa, el gobierno del presidente Linden Forbes Burnham, de Guyana, sostiene que su país "no cederá un milímetro" de esa región conocida como el Esequibo.

La posición guyanesa fue expuesta por Burnham durante una visita oficial que realizó a Caracas a principios de este mes.

La situación se agravó posteriormente cuando el ministro venezolano de la Juventud, Charles Brewer Carías, encabezó un grupo de jóvenes que penetró en el territorio reclamado.

Poco después el gobierno guyanés pidió a Venezuela una explicación sobre esa incursión, que fue descrita por la embajada de Guyana en Caracas como "una provocación grosera".

Frustran Invasión del KKK a Dominica

ROSEAU, Dominica, 29 (UPI).— La primera ministra Mary Eugenia Charles rehusó comentar hoy los arrestos de 10 estadounidenses, incluido el líder de los caballeros del Ku Klux Klan, acusados de tramar un golpe contra la pequeña isla caribeña.

Los arrestos en Nueva Orleáns se produjeron un mes después de que ocho personas, entre ellas el ex primer ministro Patrick John, fueran detenidas en esta isla bananera, y fueran acusados de tratar de derrocar al gobierno moderado de Charles.

Entre los detenidos en Nueva Orleáns está Stephen Don Black, de 27 años, gran dragón de los caballeros del Ku Klux Klan.

El gobierno de Charles, elegido en julio pasado, lucha por reconstruir la pequeña isla tras los grandes daños causados a la misma por los huracantes de 1979 y se ha visto asediado por la inconformidad del ejército y del grupo militante negro.

En marzo pasado, el gobierno arrestó a John, al comandante del ejército, Frederick Newton, y a su ayudante Malcolm Ried, junto a otros cuatro oficiales del ejército y dos miembros del Partido Laborista de Dominica, al que pertenece John, acusándolos de conspiración.

crónica EN EL MUNDO

DENUNCIA DE SILES ZUAZO: "EL CABECILLA DEL TRAFICO DE DROGAS EN BOLIVIA ES GARCIA MEZA"

LIMA, 29 (DPA).— El político boliviano Hernán Siles Zuazo, afirmó hoy en Lima que no cabe duda de que "el principal cabecilla del narcotráfico en Bolivia, es el propio presidente de la Junta Militar, el general Luis García Meza".

Poco antes de viajar a Nueva York, por 3 semanas, Siles Zuazo negó también que se estuviera complotando contra la dictadura militar boliviana

Añadió que tampoco se ha formado ningún frente, como lo propuso recientemente la ex presidenta Lidia Gueiler, recalcando que la fuerza política "más poderosa de Bolivia es la UDP" que se honra en presidir.

● UNA JOYITA

SANTIAGO DE CHILE, 29 (ANSA).— "Nuestro gobierno es legítimo y es constitucional, elegido por una enorme mayoría ciudadana. No es totalitario, dictatorial ni se fundamenta en la violencia. Nuestros gobernantes son cristianos que demuestran su consideración a la Iglesia", declaró el obispo de Valparaíso, Emilio Table, en una carta pública en la cual discrepa con los juicios emitidos recientemente por el obispo de Santiago, cardenal Raúl Silva Henríquez.

El obispo de Valparaíso, la segunda ciudad en importancia de Chile, es señalado aquí como el prelado más conservador de la Iglesia Católica.

● AROSEMENA

QUITO, 29 (ANSA).— Una orden judicial de prisión fue dictada contra el ex presidente Otto Arosemena Gómez, acusado de haber atentado contra la vida del diputado conservador Pablo Dávalos.

● STRIP TREASE

PARIS, 28 (EFE).— El procedimiento cortés de felicitar a un amigo con flores o con música está siendo substituido en Nueva York —según el último número de "Paris Match"— por un "strip-tease" a domicilio.

El sistema ha sido inventado por Greg Sible y Gary Blumsack, dos actores sin trabajo que se inician así en las relaciones públicas.

El felicitado no solo recibe un regalo, sino que también recibe a su hermosa portadora.

SACOS SPORT SPENCER .... $ 459.000
PANTALON SARGA ..... $ 169.000
CAMISAS GRAN VARIEDAD .... $ 59.900
TRAJES FINOS CASIMIRES .... $ 690.000
CAMPERAS SUPER MODA .... $ 159.000
CALZADO MUY FINO ..... $ 149.000
PULLOVER PURA LANA ..... $ 59.900
TAMBIEN TALLES ESPECIALES
tienda VENUS
LYNCH 3955 esq. Av. Sáenz 1100

¡ HOY INSTALE EN SU LOTE UNA...
VIVIENDA
Y AHORA COMPRE CON UNA SOLA CUOTA ¡¡ SIN NINGUN ANTICIPO !!
ENTREGA INMEDIATA
* LORENA "..!
EN CUALQUIER LUGAR DEL PAIS
CUOTAS DE $171.000
PRECIO FIJO
SUG. 7.373.000 INT. FINAN 4 %
* ¡EN ONCE! MEDRANO 374 - CAPITAL
* ¡EN CONSTITUCION! MONTES DE OCA 200
* ¡EN QUILMES! CAMINO GRAL. BELGRANO y CALLE 838 - SAN FRANCISCO SOLANO
CREDITOS A SOLA FIRMA

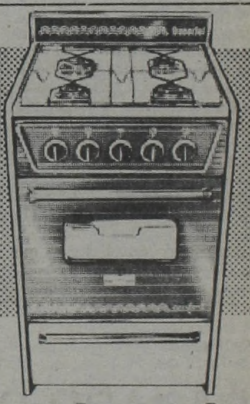
Una sola cuota de $933.000.-
NUEVA Escorial
Compare su sólida construcción y su lógico precio con los de otras marcas. En menos de lo que se cocina su plato favorito usted habrá cambiado por la nueva Escorial Confort
Confort
* Precio sugerido al público para Capital y Gran Buenos Aires
CASA RUD Av. Díaz Vélez 4329 CAPITAL
MERCADO DE MATERIALES Av. Marquez 5521 y Suc J.L. SUAREZ
CONFORT VARELA SA Monteagudo 402 FLORENCIO VARELA
NOVOA HNOS. Y PAOLI SRL Calle 12 esq. 62 Nº 1451 LA PLATA

ENERGICA REACCION

La Cancillería Argentina Alertó Sobre "el Alto Grado de Provocación" que Encierra el Hecho;

Un enérgico comunicado de nuestra Cancillería clausuró anoche una jornada de alto nerviosismo, como consecuencia de la detención de dos oficiales militares argentinos que estaban de visita, con sus esposas, en Chile. La evidencia de que se están viviendo horas cruciales, está dada por el cierre de todos los pasos fronterizas con Chile y los aprestos de unidades militares, como parte de la respuesta argentina a la tensa situación planteada. No menos significativo es el alerta que da nuestra Cancillería "sobre el alto grado de provocación que encierra este hecho", cuyas razones descalifica como "carentes de toda razonabilidad y verosimilitud".

En horas de la mañana, el canciller **Oscar Camillón realizó una visita no programada al presidente Viola** en su despacho, vinculada, según transcendió, con el brusco deterioro de las relaciones bilaterales.

Por la tarde, entre las 18 y las 20.30, **se reunió de urgencia el Comité Militar**, máximo organismo atingente a la seguridad nacional que integran los tres comandantes en jefe y, el Presidente de la Nación. Asistió a las deliberaciones el doctor Camillón, lo que es suficientemente explícito sobre el tema abordado.

Menos de una hora después, la Cancillería emitía el comunicado que más abajo reproducimos. **El doctor Camillón suspendió su proyectado viaje de hoy a Colonia para entrevistarse con su colega uruguayo, en tanto el ministro de Educación, ingeniero Burundarena, regresó anoche, imprevistamente, de Río Gallegos**, porque hoy habrá reunión de gabinete.

Informaciones procedentes de Mendoza daban cuenta de **aprestos y movimientos de tropas en dirección a Las Cuevas**, límite fronterizo con Chile, en tanto **trascendió que en Córdoba se convocaría a médicos y farmacéuticos como reservistas.**

Mientras tanto, noticias llegadas de Santiago de Chile, naturalmente de fuente oficial, alegan que nuestros compatriotas detenidos, el mayor **Raúl Pablo Baireleau** y el teniente primero **Oscar Alberto Santos, habrían "confesado" haber sacado fotografías "de objetivos de importancia militar chilenos".**

La información suministrada por el Comando en Jefe del Ejército Argentino al término de la reunión del Comité Militar confirma que **"se consideraron en forma detallada los frecuentes hechos que deterioran nuestras relaciones con Chile y que no contribuyen a las tareas del augusto mediador".**

Como se desprende, por otra parte del comunicado de Cancillería, nuestro gobierno entregó una nota de protesta al de Chile por este último incidente. A tal efecto, convocóse al Palacio San Martín al representante diplomático del país vecino, **Sergio Onofre Jarpa Reyes**, quien se hizo presente a las 22.30 de anoche.

● EL COMUNICADO

El comunicado de Cancillería expresa textualmente:

"Ante noticias procedentes de Santiago de Chile que informan del arresto de dos oficiales argentinos y de sus esposas, ingresados al vecino país el 25 del corriente en viaje de turismo por el paso de Caracoles, luego de cumplir con todas las formalidades establecidas, el gobierno argentino rechaza las acusaciones formuladas por las autoridades chilenas, carentes de toda razonabilidad y verosimilitud, a la vez que alerta sobre el alto grado de provocación que involucra este hecho.

"Constituye una circunstancia singularmente agraviante del mismo que durante tres días se careciera de información alguna sobre la detención de estos oficiales recién conocida a última hora de anoche.

"Esto es un hecho insólito y tan inédito en las relaciones entre ambos países.

"Solo cuando se efectuaron gestiones sobre el paradero de los oficiales argentinos y sus esposas, pudo obtenerse una escueta información. Por intermedio de la cancillería argentina se formula una enérgica nota de protesta al gobierno de Chile urgiéndose la liberación de las personas detenidas.

"Se informa a la opinión pública que como medida precautoria se ha dispuesto el cierre de la frontera terrestre, pero que esta medida no perjudicará al tránsito automotor de transporte de pasajeros y carga proveniente de terceros países o destinados a ellos.

"Los oficiales son, el mayor Raúl Pablo Barileau, jefe de la Comapñia de Esquiadores de Alta Montaña con asiento en Puente del Inca y el teniente primero Oscar Alberto Santos, oficial de dicha Compañía, y sus respectivas señoras esposas, quienes habían ingresado en una camioneta a través del Túnel Internacional y la Aduana de Caracoles".

● OPERACIONES

En una jornada recargada de versiones, no se habló en ningún momento de enfrentamientos con Chile, pero sí circuló la especie de que efectivos militares se habían apostado en la frontera, fuertemente pertrechados, **"en su propósito de evitar cualquier tipo de incidentes".**

A media tarde se informó que el presidente Viola había cancelado las audiencias con sus ministros de Economía, Lorenzo Sigaut, y de Acción Social, brigadier Argüelles, pues, como luego se supo, debía asistir a la reunión del Comité Militar.

Se confirmaba al mismo tiempo que en la zona limítrofe se desarrollaban operaciones de patrullaje a través de helicópteros, y que toda ella estaba ocupada por efectivos militares. Se había prohibido el paso de cualquier vehículo y no se vendía combustible.

Las directivas impartidas por el Comando en Jefe del Ejército a todas las unidades con asiento en la Cordillera (III y V Cuerpos de Ejército) se pusieron en vigencia de inmediato, **trasladándose el general Cristino Nicolaides a la zona de operaciones, mientras el resto de la oficialidad superior se desplazo de acuerdo con el plan prefijado.**

Por la noche se conocía, según noticias oficiales procedentes de Santiago, Chile, que las esposas de los militares argentinos apresados habían recobrado la libertad.

● CIERRE DE FRONTERAS

La primera información del cierre de fronteras se tuvo ayer, a primera hora de la mañana, cuando un vocero de la empresa de ómnibus O'Higgins-San Martín dijo a una radio de Mendoza que ocho unidades que viajaban hacia Santiago (Chile) y numerosos automóviles con turistas habían sido detenidos en el paso fronterizo de Las Cuevas por personal de Gendarmería y obligados a retornar a la capital andina. El hecho fue confirmado por las dependencias locales de Migraciones y de Aduana.

Posteriormente, en horas de la tarde, una fuente de Gendarmería confirmó no solo el cierre de aquel paso sino de toda la línea fronteriza, lo que se llevó a cabo entre las 16 y las 17, aproximadamente, conforme las diversas unidades recibían los respectivos radiogramas.

Manifestó que en ningún caso se había prohibido, sin embargo, el acceso al país de argentinos o residentes que retornaban a él. Pero está completamente cerrado el paso de personas (cualquiera sea su nacionalidad) y vehículos hacia Chile, sin que esto perjudique el tránsito de mercaderías de terceros países.

A todo esto, la oficina de prensa de Aerolíneas Argentinas informaba ayer por la tarde que los vuelos desde y hacia Santiago "son normales por ahora", y lo mismo manifestaron voceros de Lan-Chile.

● PERMANENTES REUNIONES

Mientras tanto, cabe señalar que la reunión de Comité Militar entre las 18 y las 20.30 de ayer fue la culminación de

MEDICOS Y FARMACEUTICOS CORDOBESES: ¿CONVOCATORIA?

CORDOBA, 29 (De nuestro corresponsal).— Según trascendió en medios locales, las autoridades militares habrían decidido convocar a los médicos y farmacéuticos reservistas. Otro trascendido afirmaba que serían convocados asimismo los egresados de institutos militares, citándose como ejemplo el caso de los ex alumnos graduados en el Liceo Militar General Paz.

Sin embargo, el Comando del III Cuerpo de Ejército, con sede en esta ciudad, no confirmó ni desmintió las versiones procedentes de Mendoza, según las cuales las autoridades militares habrían dispuesto el cierre de la frontera con Chile y se limitó a derivar las consultas al Comando en Jefe del Ejército con asiento en la Capital Federal.

Por otra parte, tampoco pudo confirmarse al comenzar la tarde que el titular del III Cuerpo, general Cristino Nicolaides, se hubiese trasladado a Mendoza, como lo indicaban algunas versiones procedentes de esa provincia. Esto no obstante, hubo indicios de que el citado jefe militar se hallaba a las 13 horas en esta ciudad, pero no pudieron detectarse sus movimientos posteriores.

Fuentes extraoficiales dijeron saber que el Comando del III Cuerpo había ordenado la aplicación de medidas de refuerzo en dos puestos fronterizos cordilleranos, ubicados dentro de su jurisdicción. Pero no pudo verificarse que en el ámbito del III Cuerpo de Ejército se hubiera puesto en vigencia el estado de emergencia y otra medida similar.

En la Casa de Gobierno cordobesa fueron suspendidas algunas audiencias de rutina y se advirtió la presencia del jefe de policía local y de dos jefes de la Fuerza Aérea, quienes acudieron a la sede del Poder Ejecutivo para entrevistarse con el ministro de Gobierno, señor Arturo Uanini.

RIO GALLEGOS: UN PERMANENTE INFORME AL COMANDO EN JEFE

RIO GALLEGOS, 29 (De nuestro corresponsal).— La agrupación Santa Cruz de la Gendarmería Nacional confirmó esta tarde que se hallan cerrados todos los pasos fronterizos con Chile dentro de su jurisdicción, en tanto pudo saberse que desde anoche se encuentra en esta ciudad en comandante del V Cuerpo de Ejército, general Rogelio Villarreal.

Este tenía proyectado asistir en Comodoro Rivadavia a ejercitaciones de la Fueza Aérea, especialmente invitado por el titular de la Aeronáutica, brigadier general Omar Graffigna, pero su avión, procedente de Bahía Blanca, siguió vuelo hasta aquí.

Una fuente de calificada responsabilidad dijo que Villarreal había conversado telefónicamente durante la madrugada, aproximadamente a las 4, con el comandante en Jefe del Ejército, teniente general Leopoldo Galtieri, pero no precisó otros detalles.

Mientras tanto, en medios de la agrupación Santa Cruz de Gendarmería se informó que las fuerzas apostadas en los pasos fronterizos tienen instrucciones de permitir el reingreso de ciudadanos argentinos que provengan de territorio chileno así como también de ciudadanos de otros países en tránsito desde Chele. En cambio, de la Argentina para el país trasandino no se permite el cruce de la frontera a ningún tipo de vehículo o personas.

La gendarmería dijo que el cierre de la frontera se concretó a partir de las 2 de la madrugada de hoy "por orden de la superioridad". La medida rige por tiempo indeterminado.

Versiones circulantes en esta ciudad indicaban que las autoridades chilenas habían tomado recaudos para prohibir la salida de su territorio a persona alguna.

SANTA CRUZ: CESA INCOMUNICACION A PRESO ACUSADO DE "ESPIONAJE"

RIO GALLEGOS, Santa Cruz, 29 (De nuestro corresponsal).— En un comunicado dado a conocer hoy, el gobierno de la provincia de Santa Cruz informó acerca de las distintas gestiones sobre la situación del ciudadano español nacionalizado argentino Manuel García Argüelles, que se encuentra detenido en una unidad en la ciudad chilena de Punta Arenas acusado de realizar actividades de espionaje.

Se pudo establecer que en las últimas horas de la jornada anterior el ministro de Gobierno, doctor Pablo Oscar Borreli, mantuvo una comunicación con el cónsul general de Argentina en la ciudad de Punta Arenas, Guillermo Luchetti, quien le informó que a causa de haberse dispuesto levantar la incomunicación, que las autoridades chilenas habían impuesto al detenido, pudo conversar con García Argüelles, departiendo por espacio de una hora, y que el mismo se encontraba "en buen estado de salud", entregándole medicamentos que sirve para el tratamiento de sus afecciones.

Por último el diplomático puso en conocimiento de las autoridades de esta provincia que García Argüelles ya "contaba con los servicios de un abogado, que lo habrá de asesorar jurídicamente".

GENOVA: APRESARON A VARIOS "ROTITOS" CHILENOS POR CONTRATO ILEGAL DE MARINOS

GENOVA, 9 (ANSA).— Veinticinco chilenos fueron hoy demorados y uno arrestado, en Génova, en el ámbito de la investigación sobre las contrataciones ilegales de marineros.

Los ciudadanos latinoamericanos fueron detenidos por no contar con el permiso de estadía en Italia. El arrestado —López Puebla de 41 años, de Santiago (Chile)— es acusado entre otras cosas de robo.

La continua afluencia de chilenos en los últimos meses a Génova, el principal puerto mercantil italiano, suscitó las sospechas de los investigadores, los cuales llegaron a descubrir un tráfico de contrataciones ilegales de marineros chilenos, organizado por Filomena Soto Leiva del Carmen, de 29 años, también chilena, arrestada el pasado 17 de abril.

Esta mañana durante una serie de inspecciones —en una cafetería y en tres departamentos— la policía encontró a los 25 chilenos sin permiso y al otro acusado de robo.

Durante las mismas inspecciones se encontraron relojes, objetos de oro y radios: todo ello robado, además, de un pasaporte diplomático chileno en blanco, que resulto ser robado, y un pasaporte británico también robado.

Y VIGILIA DE ARMAS

Cierre de Fronteras y Aprestos

una serie de contactos y consultas en el seno de las tres armas, entre ellas y con el gobierno.

● **ENERGICA PROTESTA**

Pasadas las 23 se conocieron los términos de la **"enérgica y formal protesta"** que el gobierno argentino hizo llegar al de Chile a través del embajador de ese país en Buenos Aires, Onofre Jarpa Reyes. La nota demanda, al mismo tiempo, **"la inmediata libertad de los oficiales detenidos y su reintegro al territorio argentino"**. Tras reseñar que ellos ingresaron regularmente por el Paso Caracoles, el 25 de abril, y que "debían haber retornado a territorio argentino el mismo día", señálase que no se tuvieron noticias de ellos, ante lo cual nuestras autoridades, a través de la embajada en Santiago, solicitaron "la colaboración de las autoridades chilenas para tratar de localizar a los viajeros".

Pero recién el 28 de abril se produjo la información oficial chilena sobre la detención de nuestros compatriotas. **"Las causales que se invocan en dicho comunicado para pretender justificar las detenciones, son rechazadas por mi gobierno por falsas, inverosímiles e irrazonables".**

"El hecho de esta arbitraria detención se ve particularmente agravado por la circunstancia de que los ciudadanos argentinos antes mencionados hayan permanecido detenidos durante varios días sin que las autoridades chilenas informaran a las argentinas, y de que sólo a pedido de éstas haya podido obtenerse algún dato sobre su paradero".

Jarpa Reyes llegó al Palacio San Martín pasadas las 22.30, fue recibido por el subsecretario de Relaciones Exteriores, embajador Enrique Rozas, y se retiró 15 minutos después.

● **FRONTERA: CONTROL**

SALTA, 29 (NA).— Personal de la gendarmería cerró hoy todos los pasos fronterizos con chile y dispuso un estricto control en la venta de combustibles en las estaciones de servicio ubicadas en caminos próximos al límite con el vecino país, según se supo hoy aquí de fuentes responsables.

Las fuentes consultadas dijeron que soldados de la agrupación con asiento en San Antonio de los Cobres, a 130 kilómetros al noreste de aquí, marcharon esta madrugada hacia la zona fronteriza con Chile.

● **EN JUJUY**

SAN SALVADOR DE JUJUY, 29 (NA).— El comandante del III Cuerpo de Ejército, general Cristino Nicolaides, llegó hoy aquí imprevistamente procedente de Mendoza y esta noche se reunió con oficiales superiores del Regimiento 20 de Infantería, con asiento en esta ciudad.

MENDOZA: EN LAS CUEVAS, HAY APRESTOS MILITARES

MENDOZA, 29 (De nuestro corresponsal).— De acuerdo con informaciones propaladas por una emisora local, L V 10 Radio de Cuyo, al promediar la tarde de hoy se efectuaban diversos aprestos militares. El periodista radial, en su información desde exteriores, dijo haber visto efectivos del Regimiento 16 de Infantería de Montaña y del Grupo 8 de Artillería de Montaña que se dirigían a la zona de frontera. El desplazamiento de los efectivos, que se realizaba en grandes camiones de transporte, era fácil de observar. Por otra parte, estos camiones, en los que se advertía la presencia de soldados fuertemente armados, llevaban enganchadas piezas de artillería pesada.

En estos momentos no se sabe dónde se cuentra el comandante del III Cuerpo de Ejército. El general de división Cristino Nicolaides, que estuvo en Uspallata este mediodía y esta tarde, viajó después a esta ciudad. En círculos castrenses se dijo que había regresado a Córdoba, pero otras fuentes señalaron que había volado hacia el norte, a unidades con asiento en Salta y Jujuy.

Con anterioridad se había tenido conocimiento de que tropas pertenecientes al Comando de la VIII Brigada de Infantería de Montaña, con asiento en esta ciudad, habían sido apostadas en las cercanías del paso fronterizo con Chile, en la localidad cordillerana de Las Cuevas, según los informes recibidos desde ese lugar.

El desplazamiento de las tropas fue supervisado directamente por el comandante del III Cuerpo de Ejército, general Cristino Nicolaides, quien arribó esta tarde al aeropuerto local de El Plumerillo, procedente de Córdoba, trasladándose de inmediato a la localidad de Las Cuevas. Al parecer, en su mayor parte, las tropas fueron movilizadas desde el acantonamiento de la Brigada, en Uspallata.

Por otra parte, en la región fronteriza se indicó que únicamente se permite la entrada de ciudadanos argentinos que regresan procedentes de Chile, pero que está totalmente cerrado el paso al vecino país. Asimismo, los viajeros informaron a las tropas argentinas que habían advertido movimientos de tropas trasandinas al otro lado de la frontera.

Como es sabido, la localidad de Las Cuevas constituye el paso fronterizo del lado argentino y está ubicada a unos 120 kilómetros al oeste de esta ciudad, en plena cordillera de Los Andes. Las tropas fueron movilizadas directamente desde el cantón militar de Uspallata, situado a 60 kilómetros al oeste de esta ciudad, sobre la ruta que une la misma con Chile.

Las autoridades colocaron retenes policiales en esta carretera internacional, a la salida de la ciudad de Mendoza, para alertar a los automovilistas que está cerrado el paso hacia Chile. De todos modos, los vehículos pueden transitar hasta Uspallata, pero se indicó que las estaciones de servicio no expenden combustible a los vehículos particulares.

Algunos observadores opinaron que la movilización de los efectivos militares está vinculada con la detención en Chile de dos militares argentinos, la cual se hizo efectiva el sábado último por supuestos actos de espionaje. Los detenidos fueron identificados como el mayor Raúl Barilleau y el teniente primero Oscar Santos, oficiales pertenecientes a la Compañía "Teniente Primero Ibáñez", situada cerca de la frontera con Chile, los que vijaron al vecino país en comañía de sus esposas. Los hechos descartaron una versión que había circulado en horas de la mañana, según la cual el cierre de la frotnera se habría originado en un acuerdo concertado entre los gobiernos argentino y chileno y que la medida estaría vinculada con el copamiento de una radio chilena por miembros del MIR, con el fin de evitar que los terroristas chilenos huyeran hacia la Argentina por algunos de los pasos fronterizos.

Mientras tanto, diversos grupos de turistas argentinos que regresaban de Chile pudieron ingresar a nuestro país pese al cierre de la frontera. Así lo informaron funcionarios de empresas de transportes que cumplen servicios entre Mendoza, Santiago de Chile, Valparaíso y Viña del Mar. Otro tanto ocurrió con quienes viajaban en automóviles particulares al justificar con sus documentos personales la cédula de identificación del automotor su residencia en territorio argentino. En cambio, viajeros de nacionalidad chilena que se trasladaban en ómnibus debieron regresar al centro fronterizo de Caracoles, en territorio del vecino país.

CHILE: ACUSACION OFICIAL

Fueron Detenidos por "Actividades Contrarias a la Seguridad Nacional", Dicen

SANTIAGO, Chile, 29 (UPI, AP, ANSA, EFE).— Una nueva y crítica situación volvió a producirse hoy entre **Argentina y Chile**, cuando las autoridades del vecino país cerraron la frontera tras conocerse la detención de los oficiales del Ejército argentino, mayor **Raúl Pablo Bariliau** y teniente 1° **Oscar Santos**, por supuestas actividades de espionaje.

Ambos, según se informó, se hallan detenidos a disposición de la justicia militar. Por otra parte las esposas de ambos oficiales, también detenidas juntamente con sus respectivos esposos en Los Andes, a 80 Km al nordeste de esta capital, fueron liberadas hoy por el fiscal militar, luego que el caso de ambas fue conocido en forma prioritaria por las autoridades chilenas.

● **COMUNICADO CHILENO**

El gobierno dijo esta tarde que los dos oficiales del Ejército argentino detenidos por **"actividades contrarias a la seguridad nacional"** fueron sorprendidos sacando fotografías de objetivos militares chilenos.

Un comunicado oficial dijo que el mayor **Raúl Paulo Bariliau** y el teniente primero **Oscar Santos** habían estado en numerosas ocasiones en Chile y que por este motivo el servicio de inteligencia del ejército dispuso controlar sus movimientos luego del último ingreso, el 25 de abril, en compañía de sus esposas.

"De esta manera se pudo comprobar que durante el recorrido tomaron fotografías de objetivos y sectores de evidente importancia militar", señala el comunicado.

Agrega que **"ello determinó su detención, comprobándose que portaban una cámara Asahi Pentax con un rollo de fotografías del cual se habían tomado 25 instantáneas".**

El Gobierno dijo que **"los afectados reconocieron haber sacado fotografías de objetivos de importancia militar, situación que por configurar un cuadro muy claro del espionaje determinó su entrega a la justicia militar para los fines procesales correspondientes".**

El comunicado señaló también que durante su detención los dos oficiales argentinos han recibido un trato "cortés" y que sus esposas fueron alojadas en un departamento atendido por personal femenino.

Los oficiales serán procesados por el fiscal del juzgado militar de Santiago, **Gonzalo Salazar Swett**, según se informó.

En tanto, el canciller **René Rojas Galdames**, en breve conversación con los periodistas, dijo desconocer las razones que motivaron el cierre de la frontera por parte de las autoridades argentinas. Rojas comentó que había tenido en el día un segundo contacto con el embajador argentino, **Hugo Mario Miatello**, pero declinó dar detalles de la conversación telefónica con el diplomático.

El cierre de los pasos en la frontera común de 5.302 km que comparten los dos países, se supo poco después que el canciller **René Rojas** recibió en su despacho al embajador argentino **Mario Hugo Miatello** quien, según el ministro acudió a **"informar e informarse"**

● **PROBLEMAS**

Una empresa de autobuses y taxis informó que tres de sus vehículos con unos 70 pasajeros, fueron detenidos en el paso Los Libertadores, más allá de la ciudad de Los Andes, debido a que la Gendarmería de la localidad argentina de Las Cuevas, impidió el ingreso de chilenos a esa zona. Se dijo que, sin embargo, la policía internacional chilena dejaba expedito el paso a los argentinos que regresaban a su país, por esa vía que une a Chile y Argentina a través de un moderno túnel de varios km de largo.

Mientras en Puerto Natales, capital de la provincia de Ultima Esperanza, en la zona austral del país, fuentes policiales ratificaron informes de trabajadores chilenos del cierre de la frontera en el lado argentino.

Trabajadores que laboran en la mina argentina de Río Turbio, frente a Puerto Natales, dijeron a la policía chilena que esta madrugada gendarmes argentinos les impidieron el paso para acudir al yacimiento carbonífero. Los pasos cerrados en esa zona son los de Dorotea y Casas Viejas, a unos 300 km al nordeste de Punta Arenas. En esta última ciudad, asentada en la ribera del estrecho de Magallanes, se dijo que Argentina también cerró los cruces fronterizos de Monte Aymond y San Sebastián.

● **LOS DETENIDOS**

Los oficiales del país vecino se encuentran en la guarnición de **"Guardia Vieja"**, Los Andes, donde el fiscal que inició la investigación del caso tendrá que, una vez determinada la acusación, comunicar los resultados al juez militar de la jurisdicción.

● **NEGATIVA**

Chile no ha movilizado **"un solo soldado"** declaró hoy un portavoz del ejército, al desmentir versiones procedentes de Mendoza de que viajeros habrían visto movimiento de tropas hacia la frontera con la Argentina y de Argentina hacia Chile. **"Chile** —dijo el vocero— **no ha movilizado sus tropas y éstas se encuentran en sus cuarteles".** Agregó que la nueva crisis que enfrenta Chile y Argentina presuntamente a causa de la detención en la ciudad de Los Andes de dos oficiales argentinos bajo el cargo de supuesta actividad de espionaje **"no ha pasado del campo de la Cancillería".**

VENDEMOS MAS PORQUE ENTREGAMOS CALIDAD..!
OFERTA LIMITADA POR 100 CASAS
AHORA TAMBIEN EN LINIERS: CARHUE 88
CASAS eternogar
● PAREDES DE MATERIAL TERMINADAS
● REVOQUE EXTERIOR ● INSTALACION ELECTRICA
● PANEL SANITARIO (opcional) ● REJAS DE SEGURIDAD
● CIELORRASO TOTAL ● ATERMICAS Y ACUSTICAS
ANTICIPO $ 2.490.000 Y CUOTAS DE $ 249.000
PRECIO SUGERIDO $9.900.000
EXPOSICION Y VENTAS:
LINIERS CARHUE 88
BOULOGNE ROLON 1942
LA PLATA 44 N 714
NEUQUEN: INDEPENDENCIA Y TUCUMAN
COM RIVADAVIA GAL S. MARTIN Local 13

NO LAS DEJAN CONCENTRARSE

La Policía Reiteró Negativa a "Las Madres de Plaza Mayo"

Ante el anuncio de "Las Madres de Plaza de Mayo" y de los "Familiares de desaparecidos y detenidos por razones políticas" de realizar hoy una concentración en el referido paseo público, la Policía Federal Argentina reiteró ayer que la misma no está autorizada y recordó la prohibición existente de efectuar reuniones públicas, de acuerdo con lo dispuesto por el artículo 9 de la Ley 20.120.

El comunicado policial respectivo señala que esta nueva advertencia "tiene por objeto evitar ulteriores incomodidades a la ciudadanía por la acción que pueda correspoder a la autoridad pública".

Al respecto, tal como consignáramos en nuestra edición de la víspera, la Asamblea Permanente por los Derechos Humanos en un documento dado a conocer el martes reiteró públicamente "su insistente reclamo por el esclarecimiento y paradero de los detenidos-desaparecidos" y manifestó en forma expresa que, tanto "Las Madres de Plaza de Mayo" como los "Familiares de desaparecidos y detenidos por razones políticas", "tienen pleno derecho de recordar el cuarto aniversario de su permanente presencia los días jueves en Plaza de Mayo".

"Tal derecho, que se ejercita además, a través de solicitadas y peticiones —precisó la APDH— se realiza con el único fin de recabar sobre la situación de sus seres queridos, lo que configura hasta la fecha un grave problema por sus implicancias éticas, humanas y sociales".

Subrayó además, que consideraba "arbitrario y violatorio de normas constitucionales el anuncio policial efectuado el día 20 del corriente mes, por el cual se prohibe a los familiares de los detenidos-desaparecidos reunirse el jueves 30, invocando disposiciones del Decreto Ley 20.120".

La entidad se pregunta en el comunicado si tal reunión "puede constituir una amenaza real o inminente para la seguridad pública" y sostiene que "la verdadera amenaza la constituye el silencio que se observa sobre el paradero y la situación de los detenidos- desaparecidos, que tanto daño le hace al país". Finalmente, señaló que la "exhumación" de la citada norma "nada aporta al restablecimiento del Estado de Derecho".

"EL PROCESO CONTRA LA SEÑORA SIRVIO PARA UNA MAYOR COHESION DEL JUSTICIALISMO"

Isabel: A las 17, con Defensores

Los doctores Angel Robledo, Italo Luder y Manuel Arauz Castex, juntamente con el abogado Julio Arriola, concurrirán hoy a las 17 horas a visitar a la ex presidenta de la Nación en la quinta de San Vicente. Previamente, los tres nuevos defensores se reunirán para analizar diversos aspectos de la complicada gestión que se disponen a afrontar.

En la víspera, el abogado Arauz Castex formuló importantes declaraciones en el transcurso de un programa radial, confirmando que **"recién anoche tuvimos la noticia de que la autorización había sido concedida"**, a la vez que comentó que hubo **"demasiada demora"** en conceder el pedido que fue solicitado el martes de la última semana por el doctor Arriola.

"El martes de la semana pasada se presentó una primera nota, el jueves pasado una segunda y estamos hoy a miércoles y recién tuvimos noticia de la autorización", aclaró Arauz Castex.

En otro pasaje de sus declaraciones, el nuevo abogado defensor de Isabel recalcó que **"el proceso contra la señora de Perón ha servido para dar una mayor cohesión dentro de las filas del justicialismo"**.

Robledo, por su parte, precisó que las circunstancias señaladas facilitaron **"la superación de las luchas"** o, para decirlo mejor, **"para establecer una tregua entre las diversas líneas"**. Al respecto, cabe recordar que los tres nuevos defensores son personalidades relevantes del peronismo denominado "antiverticalista" por lo que esta actitud —aceptar la propuesta de asumir la defensa de la señora de Perón por solicitud de la propia interesada por intermedio del doctor Julio Arriola, actual defensor de la ex presidenta— causó cierta sorpresa en los ambientes partidarios.

Robledo, Luder y Arauz Castex pasarían ahora a encarar la defensa juntamente con Arriola, con quien tendrá que mantener nuevas reuniones para definir el camino a seguir en la defensa de Isabelita, que **"tanto se complicó actualmente"**, según reconoció Arauz Castex en el curso de sus declaraciones de la víspera. También coincidió con lo afirmado en Mendoza por el doctor Raúl Matera, quien sostuvo que en la actualidad la libertad de la señora de Perón **"solo podría concretarse mediante un indulto o una amnistía presidencial"**.

Cabe recordar que hace algo más de una semana circuló una versión en diversos medios políticos, según la cual la señora de Perón habría iniciado consultas, mediante los buenos oficios de la señora Magdalena Alvarez de Seminario, tendientes a averiguar si los doctores Luder, Arauz Castex y Robledo estarían dispuestos a sumarse a la gestión que en ámbitos judiciales venían realizando el doctor Arriola en condición de abogado defensor. Las mayores dudas en cuanto a la proposición no surgían de la actitud a tomar por los abogados militantes en el sector "antiverticalista" del justicialismo, sino la posibilidad de obtener la autorización."

Concedido el permiso judicial, el Comando en Jefe del Ejército otorgó el suyo, **fundamentado en que está a su cargo el control del acceso a la quinta de San Vicente**, lugar en que continúa detenida la señora de Perón a disposición de la Justicia Federal.

Es así como obtenidos ambos permisos, los cuatro abogados realizarán hoy a las 17 la primera visita conjunta a la ex presidenta.

LAMBRUSCHINI: REUNION CON VICEALMIRANTES

El comandante en Jefe de la Armada, almirante Armando Lambruschini, presidió ayer una reunión de vicealmirantes en actividad con destino en el país, oportunidad en que se consideraron temas de orden institucional y de la actualidad nacional.

Posteriormente, los oficiales almirantes compartieron un almuerzo ofrecido por el Comandante en Jefe.

● ENTREGA DE UNIFORMES

En la Escuela Naval Militar de Río Santiago se llevará a cabo hoy a las 11 la ceremonia de entrega de uniformes a los nuevos cadetes que se han incorporado al Instituto.También se procederá a entregar los premios que anualmente se disciernen entre los cadetes que en el último curso lectivo se han destacado por las calificaciones académicas obtenidas.

Presidirá el acto el director general de Instrucción Naval, contralmirante Rodolfo A. Remotti.

● DESAFECTACION

En la Dársena A, frente al lugar donde se encuentra amarrado el rompehielos "Almirante Irizar", tendrá lugar hoy a las 11.30 la desafectación de los componentes del Comando Conjunto Antártico.

La ceremonia será presidida por el Jefe del Estado Mayor Conjunto, general Llamil Reston.

NOMBRARON 10 ASESORES DEL PRESIDENTE VIOLA

Se dieron a conocer en la víspera las designaciones de 10 asesores del presidente Viola, que ejercerán esas funciones en forma directa con el jefe de Estado. Se trata del ex ministro del Interior, general Albano Eduardo Harguindeguy; del general de brigada Hugo Mario Miatello, quien se desempeña actualmente como embajador en Chile; brigadier Ernesto Axel Niethardt; contralmirante Oscar Francisco Abrieta; coronel (R) Rafael Giménez y doctores José Antonio Romero Feris, Guillermo Acuña Anzorena, Francisco Jorge Ramón Ignacio Moyano (se desempeñó como asesor político durante el gobierno de Jorge Rafael Videla); Raymundo Juan Pio Podestá (ex secretario de Desarrollo Industrial de la primera etapa del Proceso) y Omar Muhamad Vaquir, quien se desempeñará como asesor en asuntos del mundo árabe.

● INFORME DE FRUGOLI

El ministro de Justicia, doctor Amadeo Frúgoli, informó ayer al teniente general Viola acerca de temas referidos al área de competencia de dicho Ministerio y, en particular, en cuanto a la modificación de la estructura de la Fiscalía Nacional de Investigaciones y sobre diversos proyectos de estudio con respecto a la legislación general en las distintas ramas de la Justicia.

Otro de los asuntos considerados en la reunión fue el referido a la próxima designación del Procurador General del Tesoro.

"Languidece la Institución Presidencial"

"Porque contra viento y marea creemos profundamente en la vocación nacional de las Fuerzas Armadas y las consideramos elementos sustanciales en la organización del Estado, nos duele verlas cargar con responsabilidades de gobierno que les son ajenas, y representar, inquietas y atormentadas, el papel de los partidos políticos".

Así lo señalan, en un documento dado a título personal, los dirigentes políticos José Antonio Allende, Marcelo Sánchez Sorondo, Carlos A. Imbaud, Miguel Unamuno, Ernesto Corvalán Nanclares, Eloy P. Camus, Basilio Serrano, Jorge Enrique Miguens, Enrique Osella Muñoz, Francisco H. Uzal, Salvador Busacca, Juan Pablo Oliver y Carlos Correa Avila, y en el que solicitan al teniente general (RE) Viola que **"Rescate de la situación en que languidece a la institución presidencial"**.

Afirman, más adelante, que "no propiciamos, porque no somos ingenuos, el retorno inmediato a los cuarteles". Y añaden: "Sugerimos, en cambio, como cosa de previo y especial pronunciamiento, la formulación de una política que vincule el paso hacia los cuarteles con claras definiciones sobre la actualidad. Es preciso orientar la 'subitaneidad del tránsito', encarando las perspectivas de reforma y renovación políticas que eviten la fractura violenta del Proceso y la reiteración de experiencias harto conocidas".

"Esta reversión que reclamamos —apuntan— requiere también que simultáneamente el general Viola, más allá de las escaramuzas tácticas, procure identificarse izando sus banderas y proclamando sus creencias. No basta, aunque no sea poco, postular la unión nacional. Es preciso afirmar ideales, fortalecer convicciones. Sin ideales y sin convicciones, dígase cuanto se diga, no hay auténtico proselitismo. Quizás por eso la Argentina no se sienta gobernada bajo este régimen ordenancista".

Finalmente, luego de recordar que "el gobierno requiere consentimiento y el mando obediencia", expresan: "Se requiere de las Fuerzas Armadas, de las fuerzas políticas y de las representaciones sociales que conforman la opinión del país entero, un hondo sinceramiento con la realidad."

Justicialistas: Nuevas Normas Para Consejos Administrativos

Con la firma de su vicepresidente 1º, Deolindo Bittel y de otras importantes autoridades partidarias, el Consejo Nacional del Partido Justicialista ha dado a conocer una serie de disposiciones referidas a la caducidad de los consejos administrativos.

"El Consejo Nacional del Partido Justicialista —comienza diciendo la resolución— luego de analizar la situación en los distritos del país y habida cuenta de los dispuesto por la Ley Nº 21.699, que establece la prórroga de los mandatos de las autoridades de los partidos políticos, lo que no se compadece con situaciones de hecho, que fueron de tipo provisorio en algunos partidos, resuelve: artículo 1º: Dejar sin efecto las designaciones provisorias que se pudieron realizar en algunos distritos, al margen de los cuerpos orgánicos.

En su artículo 2º la resolución dispone "la caducidad de todos los consejos administrativos provisorios.

"Las autoridades legales del distrito y eventualmente, si fuera menester el Consejo Nacional —se establece en el artículo 3º de la resolución— de conformidad con las normas legales vigentes, dispondrán las medidas necesarias para el cumplimiento específico de la actividad administrativa en los distritos, zonas o circunscripciones, o departamentos que fuere menester".

Inquietud de Conservadores por una Autoconvocatoria "Ilegal"

LA PLATA, 29 (De nuestro corresponsal).— El apoderado de la Unión Conservadora de la provincia de Buenos Aires, doctor Alberto Elena, realizó presentaciones ante el juzgado Federal con competencia electoral en la provincia y ante la Junta Electoral de la provincia de Buenos Aires, solicitando de dichos organismos "instrucciones precisas respecto de la actitud a seguir.

El doctor Elena declaró, al referirse a las recientes manifestaciones de miembros de su partido sobre una **autoconvocatoria, que "la han hecho con el claro propósito de colocar al partido en opositor del Proceso de Reorganización Nacional"**.

En su presentación, el apoderado de la Unión Conservadora expresa que "en reiteradas oportunidades un número reducido de afiliados y algunos dirigentes de segundo orden, solicitaron a la Presidencia y Secretaría General del partido, la convocatoria de la Junta de Gobierno y de la Convención

"En todas las oportunidades —continúa— se hizo saber la vigencia de la legislación de la Junta Militar, que suspendió la actividad política y de los partidos políticos. Estos días tomó estado público por noticias aparecidas en diarios locales y de la Capital Federal, que unos pocos dirigentes partidarios, inconsultamente habrían autoconvocado al partido."

POR "LUZ SOLAR", HORARIO DE ADMINISTRACION SERIA DE 9 A 17

PARA ACORTAR GASTO PUBLICO

El presidente Roberto Eduardo Viola establecerá hoy los parámetros definitivos para la reducción del gasto público durante la reunión de gabinete prevista para las 10.30 en la Casa de Gobierno. Voceros autorizados dijeron que en la madrugada de la víspera el ministro Sigaut celebró una reunión con el Jefe de Estado para determinar las reducciones que se pondrán en vigencia en los distintos rubros de la Administración Nacional. Hoy las medidas serán aprobadas para recién, la semana próxima, difundirse a la opinión pública.

El paquete de disposiciones incluye la supresión de diversos organismos, congelación de vacantes; cambio de horario en la Administración para aprovechar la luz solar (se trabajaría entre las 9 y las 17); eliminación de compras de automóviles y de otros elementos no indispensables; jubilación del personal que está en condiciones de hacerlo y otras alternativas que han sido estudiadas en detalle por el Gabinete Económico en los últimos días.

Los lineamientos generales para la reducción de gastos están contenidos en una resolución y establecen lo siguiente: Artículo 1°: A partir de la fecha (por el martes) y hasta el 31 de diciembre de 1981, se establece la prohibición de realizar las siguientes contrataciones: a) Adquisición de equipos; b) Adquisición de automóviles para funcionarios y servicios generales; c) Suministro de bienes muebles, máquinas de oficinas, fotocopiadoras y microfilmadoras; d) Servicio de consultores, auditores, estudios técnicos, legales o administrativos, nacionales o extranjeros, bajo la forma jurídica de locación de obra intelectual o de servicios; e) Contratación de publicidad y propaganda; f) Adquisición y locación de inmuebles.

Una comisión especial integrada por personal jerárquico en cada organismo dispondrá las siguientes medidas:

a) Reducción de la cantidad de personal contratado, reservándose ese carácter solo para los casos de asesoramiento muy especial o proyectos que por su especialidad solo requieren personal temporario; b) Disminución de cargas y partidas presupuestarias de plantas temporarias para el ejercicio 1981, limitándolas a las estrictamente imprescindibles a través de porcentaje de reducción preestablecidos; c) Estudio de los medios para reducir y ordenar las publicaciones informativas y el uso de formularios que se producen en diferentes organismos de la Administración Pública Nacional.

Un aspecto importante de la contención del gasto público es la modificación del horario. Al respecto, la propuesta elevada a la consideración del presidente Viola es establecer el horario general de 9 a 17, el cual posibilitaría anular los dobles planteles —en algunos casos— y la anulación general de horas de trabajo extraordinarias. El posible cambio de horario está también relacionado con la simplificación de trámites y la reducción de costos operativos y lograr el mayor aprovechamiento posible de la luz solar

● SALARIOS

Cabe señalar, a la vez, que en la madrugada de ayer el ministro de Economía, Lorenzo Sigaut, permaneció en su despacho estudiando junto a sus colaboradores aspectos salientes de la política salarial. Previamente había estado en la Casa de Gobierno conferenciando con el Presidente, hecho que se repitió anoche a última hora luego de la reunión del Comité Militar. Los estudios en torno a las nuevas remuneraciones que se aplicarán a partir del Primero de Mayo tienden a lograr un alivio en los distintos sectores de la administración. Respecto a este tema han circulado numerosas versiones, algunas de las cuales señalan una posibilidad de un incremento del 30% que se extendería también al sector privado. Por supuesto que esta versión no se pudo confirmar en ningún momento, pero sí trascendió que los análisis estarían centralizados en los sueldos básicos. También se cambiaron opiniones acerca de establecer un aumento del 35% absorbiendo los incrementos trimestrales. Finalmente se dice que este sería el único aumento en lo que resta del año.

En Tucumán Aconsejan se de un Aumento de los Salarios

SAN MIGUEL DE TUCUMAN, 29 (De nuestro corresponsal).— La Federación Económica de Tucumán consideró insuficiente la medida gubernamental que dispone el refinanciamiento de "apenas un 25 % de la deuda interna", y sostuvo que ello significará una "postergación de la crisis" económica actual.

Asimismo, la Federación sostuvo la necesidad de elevar el nivel del salario real para "tonificar la economía con un potente efecto multiplicador", en un documento que difundió aquí.

El nucleamiento empresario expresa en su declaración su "satisfacción" por "el reconocimiento" que hizo el ministro de Economía, Hacienda y Finanzas Lorenzo Sigaut de "las causas que originaron esta crisis".

Destacó "la valentía del ministro al expresar tan sombrío cuadro de situación", pero señala su preocupación por el hecho de que "apenas un 25% de la deuda interna, de 18 mil millones y medio de dólares haya sido contemplado por el gobierno para la refinanciación inmediata".

"Refinanciar apenas una cuarta parte de este colosal endeudamiento —dice el documento— no significa sino postergar la crisis".

"Ahora —añade la federación— el gobierno nacional debe fijar con toda claridad los objetivos que tiendan a determinar el nivel de apertura económica", y aclarar "cómo se va a efectuar la distribución del Producto Bruto Interno, qué se hará con las economías regionales además de determinarse una política financiera y monetaria clara y establecer el servicio de la producción".

CON MES NUEVO, NUEVO AUMENTO

Tal como lo anticipara CRONICA ayer, se han confirmado los "reajustes" del cinco por ciento en los servicios públicos. En efecto, de conformidad con lo señalado por el titular de la conducción económica en oportunidad de anunciar el "primer paquete de las medidas económicas", desde mañana regirá el incremento antedicho. La medida alcanza a los teléfonos, el gas, la electricidad, obras sanitarias y ferrocarriles. En este último caso, el aumento sería del orden del diez por ciento, es decir un cinco por ciento para cada uno de los meses del próximo bimestre (mayo-junio).

En cuanto a las tarifas de la Empresa Nacional de Telecomunicaciones, después del aumento quedarían de la siguiente manera: servicio medido, negocios primera categoría, 137.470 pesos; profesionales, 96.703 pesos; casas de familia, en el caso de abonados con servicio ilimitado, las tarifas serán de 191.151 pesos, 122.244 y 61.348 pesos, respectivamente.

En cuanto a las tarifas que regirán en los servicios interurbanos y de telefonía rural, el nuevo cuadro que aplicarán la Empresa Nacional de Telecomunicaciones, las compañías privadas y las cooperativas telefónicas es el siguiente: hasta 30 kilómetros, 1.658,25 pesos por tres minutos y 552,75 pesos por cada minuto adicional o fracción; de 30 a 55 kilómetros 2.753,75 y 921,25 pesos respectivamente; de 110 a 170 kilómetros, 3.869,25 y 1.289,75 pesos; de 170 a 240 kilómetros, 8.291,25 y 2.763,75; de 240 a 320 kilómetros, 10.502,25 y 3.500,75; de 320 a 600 kilómetros, 12.713,25 y 4.237,75; de más de 600 kilómetros, 19.899 y 6.633 pesos, respectivamente.

Para el transporte, el cuadro tarifario registrará un incremento solo en los servicios ferroviarios de corta distancia, ya sean urbano, suburbanos y de carga, que comenzarán a regir a partir de mañana viernes.

Las tarifas que regirán en los servicios de las distintas líneas ferroviarias serán las siguientes: Línea D.F. Sarmiento, de Once a Moreno $ 2800 (antes 2.700), Línea Gral. Roca, de Retiro a José C.Paz $ 3.100 (antes 3.000), Línea Gral. Mitre entre Retiro y Benavídez $ 3.100 (antes 3.000), Línea Gral Mitre entre Retiro y Benavídez $ 3.100, Línea Gral. Belgrano de Retiro a Del Viso $ 3.400 (antes 3.300) y Línea Gral Urquiza entre Federido Lacroze y Campo de Mayo $ 2.000 (antes 1.900). En todos los casos se trata de boletos de ida.

Financiera Boulogne: Ya no "Financia" más

Una nueva financiera, y van... ha quedado inhabilitada para operar. Se trata de la Financiera Boulogne SA. En la víspera, el Banco Central de la República Argentina tomó la extrema medida. Lo hizo a través de la resolución 2031, mediante la cual resuelve "revocar la autorización otorgada a la Compañía Financiera Boulogne para funcionar en su carácter de empresa financiera privada nacional". También dispuso su liquidación, de conformidad con la Ley N° 21.526 de Entidades Financieras.

Cabe señalar que la citada empresa actuaba con casa central en la localidad bonaerense de Boulogne y tenía una filial en General Pacheco.

Los depósitos constituídos en pesos —es necesario consignar para tranquilidad de los ahorristas— cuentan con la garantía establecida por el artículo 56 de la Ley 21.526 y sus modificaciones

● BANCO DELTA

Por otra parte, ateniéndose a la circular RF 1.397, el Banco Central de la República Argentina resolvió ampliar por un plazo de 90 días la intervención que desde hace tiempo se mantiene en el Banco Delta SA.

● BANCO DEL CHACO

En lo que respecta al Banco del Chaco, el BCRA modificó en parte el staff de la intervención en esa casa de crédito. Alberto Pascual Zaccagnini se desempeñará de ahora en más como subdelegado interventor. De esta forma, la intervención en el citado banco queda integrada de la siguiente manera: delegado interventor Tomás Pedro García y subdelegados interventores Arturo A. Eusedi y el nombrado Zaccagnini.

POR EL CELIBATO

Monseñor Casado: La Iglesia no Obliga a Nadie a ser Sacerdote

SALTA, 29.— "La Iglesia no obliga a nadie a ordenarse sacerdote, ya que ello es una respuesta personal y libre al llamado preferencial de Dios".

Así respondió monseñor Raúl Casado, obispo auxiliar de Salta a una consulta sobre las recientes declaraciones del párroco de Balcarce, Antonio Rybar, quien sostuvo que los curas pueden casarse, y que la llamada Ley del Celibato "pertenece al resto de un poder anacrónico y abusivo".

"De ser ciertas esas declaraciones, afirmó monseñor Casado, revelan una falta de seriedad teológica y acusan un desconocimiento de la disciplina eclesiástica".

Añadió que el aspirante al sacerdocio debe tener una voluntad decidida y heroica de consagración total a Dios, que no es solamente renuncia al matrimonio.

Reiteró finalmente monseñor Casado que "la Iglesia no obliga a nadie a ordenarse sacerdote, por lo mismo de que ello es una respuesta personal y libre al llamado preferencial de Dios".

Por su parte, el padre franciscano Honorato Pistoia, director del colegio secundario Tomasini, de esta ciudad mostró igualmente su sorpresa y desagrado por las afirmaciones del párroco de Balcarce, y sostuvo que "la Ley del Celibato existe y está en plena vigencia".

ARGÜELLES: "SIN EDUCACION, NO HAY SALUD"

Boy Scouts Sanitarios

El ministro de Salud Pública, brigadier (R) Amílcar Argüelles, afirmó ayer que durante una reciente reunión que mantuvo con su colega de Educación, ingeniero Carlos Burundarena, se coordinaron esfuerzos para realizar una tarea de educación sanitaria, principalmente en el interior del país.

"Nosotros entendemos —dijo— que no puede haber salud si no hay educación y vivienda adecuadas".

En declaraciones al periodismo comentó que los problemas de vivienda "son más difíciles de resolver, sobre todo en las provincias pobres y eso va a llevar mucho tiempo y capital".

Indicó que para ayudar a superar los problemas de salud, se pensaba obtener la cooperación de las maestras rurales, de los niños de grados superiores y de los egresados, "como una especie de boy scouts sanitarios".

Explicó que ello se debe a la imposibilidad de aumentar el número de agentes sanitarios y dado que las maestras rurales "tienen mayor infraestructura, mayor pedagogía y aún sentido de patria, de país, muy destacable, y van a brindar su colaboración".

Dijo que para instruirlas "hemos diseñado audiovisuales, manuales y otros modelos del extranjero, de países que ya lo han utilizado, como la India, Pakistán, Israel, Australia y Canadá".

Además, aprovechando la experiencia lograda en los operativos "Marchemos a la Frontera", durante los períodos de vacaciones se concretará la acción —agregó— con estudiantes de Medicina, Biología, Veterinaria y Ciencias Biológicas, enviándolos a poblaciones pobres, desposeídas de equipamiento médico asistencial permanente, "para que enseñen, por ejemplo, nutrición" y para que "cambien los hábitos primitivos de vida de esas familias que están tan alejadas de la civilización".

Consultado sobre las villas de emergencia, el brigadier Argüelles informó que se estaba estudiando ese problema con el gobernador de la provincia de Buenos Aires. "Cerca de medio millón de personas —dijo— viven en villas de emergencia, desprovistas de agua corriente, desagües cloacales, no hay recolección de residuos, en el lugar de juegos de los niños hay barro y desperdicios. Consideramos que es una de nuestras primeras obligaciones".

Sobre el arancelamiento hospitalario, el ministro afirmó que "los hospitales deben ser arancelados, pero no arancelados en el sentido de que se va a afectar a la población indigente", añadiendo que "no sería justo exigir un arancel a quien no tiene Obra Social".

SOLICITADA

—EN EL DIA DEL TRABAJO—

MENSAJE DE LA COMISION DIRECTIVA DE LA UNION TRANVIARIOS AUTOMOTOR AL GREMIO Y LA CLASE TRABAJADORA EN GENERAL.

El advenimiento de este 1º de Mayo sorprende nuevamente a los trabajadores argentinos expectantes ante las alternativas de una nueva conducción de los destinos del país, mediante la cual se ha reconocido que los esfuerzos que el pueblo trabajador efectuara en los últimos cinco años han resultado vanos; que se han defraudado sus esperanzas; que se le ha exigido un sacrificio inútil y que es necesario empezar de nuevo un sendero en el que se nos promete —otra vez más— lograr el éxito que todos anhelamos y la Nación se merece.

Cerradas las puertas que pueden posiblitar su manifestación mediante los organismos de conducción; el Pueblo Argentino asiste ansioso y alarmado al desarrollo de los acontecimientos que protagonizan los ostentadores del poder, sin poder influir en sus determinaciones y totalmente marginados de las decisiones políticas.

Como Institución representativa de los trabajadores del transporte consideramos que es un deber ineludible aprovechar la oportunidad de esta conmemoración del trabajo para hacer oír nuestra voz y dejar público testimonio del reclamo acuciante que formulamos en nombre de los trabajadores que representamos:

— Es hora de poner término a las restricciones a la actividad sindical, restituyendo a los gremios el derecho que la Constitución Nacional les acuerda y posibilitando que se conviertan en instituciones de colaboración e integración en un Estado moderno, en el que no se acuerde todo el poder al sector sindical, pero en el que se establezca claramente su derecho a participar en el mismo.

— Debe posibilitarse que los organismos representativos de los sectores sociales tengan oportunidad de funcionar libremente y expresarse con responsabilidad, dejando de lado los "diálogos" confidentes con privilegiados elegidos y abriendo el camino para la libre expresión de quienes son realmente representativos.

— Basta de especulaciones monetaristas que han transformado nuestra economía en un mercado donde progresan quienes especulan y perecen los que producen. Debe brindarse apoyo a las empresas realmente serias y con capacidad real de producción para de tal manera conservar las fuentes de trabajo que amenazan ser destruidas por una importación irracional e indiscriminada.

— La desocupación ya empieza a hacerse notar y los 500.000 desocupados que ya se denuncian constituyen un síntoma alarmante y la demostración de los resultados de una política económica antinacional e impopular.

— Debe reintegrarse la vigencia de la Ley de Convenios Colectivos posibilitando que las partes integrantes del ciclo productivo establezcan libremente las condiciones de la prestación.

— Debe evitarse el despojo que significará la aplicación de la Ley de Obras Sociales, ya que además se crearán problemas asistenciales insolubles que hoy se encuentran debidamente cubiertos.

— No se debe continuar la tarea de destrucción del régimen de Seguridad Social, y deben adoptarse las medidas indispensables para protegerlo de inminentes riesgos de quebrantamiento.

El catálogo precedente enumera a título de ejemplo lo que los trabajadores argentinos reclamamos en el campo económico-social de los gobernantes, pero a su vez instamos a todos los dirigentes gremiales a concretar de una vez por todas la unidad de conducción del movimiento, tomando cabal conciencia de la unión indestructible que existe en las filas del pueblo trabajador y advirtiendo que se trata de una fuerza social que necesariamente deberá ser integrada en los órganos de conducción del país, por su importancia como sector productivo y por su significación representativa, lo que hasta ahora se le viene negando y encuentra una de las causas fundamentales de frustración en las divergencias de sus dirigentes.

A NUESTRO GREMIO, le hacemos saber que —pese a las restricciones legislativas impuestas a nuestra actividad— hemos procurado preservar la vigencia de un salario acorde con nuestras necesidades y merecimientos, encontrando para ello el escollo de la indiferencia de las autoridades y la avaricia de los empresarios. EN ESE CAMINO INSISTIREMOS PERMANENTEMENTE Y NO CEJAREMOS PESE A LOS OBSTACULOS QUE SE NOS INTERPONGAN, PUES NUESTRO OBJETIVO HA SIDO SIEMPRE EL DE LOGRAR CONDICIONES DIGNAS DE VIDA Y TRABAJO PARA TODOS LOS INTEGRANTES DEL GREMIO.

En esa tarea hemos contado con el apoyo disciplinado de todos los afiliados —lo que agradecemos y reconocemos— como asimismo con la colaboración inestimable de Delegados y Juntas Ejecutivas de Seccionales, quienes han contribuido a la defensa y engrandecimiento de la Unión Tranviarios Automotor.

1º DE MAYO. DIA DE LUCHA; JORNADA DE RECORDACION. LA CLASE TRABAJADORA EXAMINA SU CONCIENCIA; SEPAN HACER LO PROPIO QUIENES PRETENDEN LLEVARLA A UNA ENCRUCIJADA SIN SALIDA. ESTAMOS A TIEMPO.

Buenos Aires, 30 de abril de 1981

COMISION DIRECTIVA NACIONAL
UNION TRANVIARIOS AUTOMOTOR

LA ACCION CATOLICA HARA SU XVII ASAMBLEA FEDERAL

ROSARIO, 29 (De nuestro corresponsal).— El presidente de la Comisión Episcopal Argentina y arzobispo de Córdoba, cardenal Raúl F. Primatesta, el primado de la República Argentina y arzobispo de Buenos Aires, cardenal Juan Carlos Aramburu, y el nuncio apostólico de Su Santidad, monseñor Ubaldo Calabresi, prestigiarán con su presencia las XVII Asambleas Federales de la Acción Católica Argentina (ACA), que se realizarán aquí desde pasado mañana.

De las jornadas participarán altos dignatarios de la iglesia, arzobispos, obispos y sacerdotes, así como 20.000 delegados provenientes de toda la República.

● CONFERENCIA EPISCOPAL

El próximo lunes se iniciará en la localidad de San Miguel, la cuadragésimo segunda Asamblea Plenaria del Episcopado Argentino que, durante seis días de deliberaciones, estudiará el plan pastoral para el año en curso y el documento doctrinal, entre otros temas.

La reunión será inaugurada a las 9 por el arzobispo de Córdoba y presidente de la Conferencia Episcopal, cardenal Raúl Primatesta, en la casa de ejercicios María Auxiliadora.

La Agencia Informativa Católica AICA señaló que "de los 89 obispos que componen el Episcopado Argentino, se espera la asistencia de más de 70, ya que algunos por razones de edad o de salud no podrán hacerlo. Tal el caso de monseñor Adolfo S. Tortolo, arzobispo de Paraná y Vicario Castrense, quién desde hace varios días se encuentra muy delicado de salud".

Uno de los temas principales a tratar será la "prioridad pastoral" para este año, que en la última asamblea de noviembre, los obispos establecieron que sería "la juventud". Posteriormente se elegirá un comité de obispos que tendrá a su cargo el llevarlo a la práctica.

Divisionismos, No

JUBILADOS SEPARAN A VIEITEZ

El comité ejecutivo de la Mesa Coordinadora Nacional de Organizaciones de Jubilados y Pensionados de la República Argentina resolvió separar del seno de este organismo al señor Martín Vieitez y elevar los antecedentes a consideración el próximo XII Congreso Nacional de ese amplio sector del país.

El comité ejecutivo, que se reunió en esta capital, ratificó ampliamente, según se informó, la disposición del Secretariado Nacional de defender la unidad de todos los jubilados y pensionados de la República, "hoy más necesaria que nunca en estos críticos momentos económicos, para obtener las mejoras imprescindibles".

Por tal motivo, desautorizó el intento divisionista encabezado por el señor Martín Vieitez, "como asimismo la usurpación del nombre de la Mesa Coordinadora".

Dispuso, además, trasladar la resolución precedente a todos los centros del país y que el Secretariado se dirija a los que aparezcan involucrados en el propósito divisionista, invitándolos a rever esa actitud en beneficio de la gran masa de jubilados.

Ratificó la convocatoria del Congreso Nacional, decidida el 6 del corriente mes por el Consejo Nacional, y declaró que "mantendremos, como hasta ahora, nuestra disposición al diálogo constructivo y responsable en salvaguarda también de la estabilidad institucional, conservando al propio tiempo nuestra más absoluta independencia de toda injerencia extraña a los altos fines de esta Mesa Coordinadora Nacional".

LOTES
VVDA O F/SEMANA
ANTICIPO
$ 280.000.-
Y CTAS. DE $ 140.000
POR MES - PRECIO FIJO
SILVANO PEDRONCINI
CANGALLO 1228 1er P.
CAPITAL

FORMOSA "BAJO EL AGUA"

Más de 1.500.000 Hectáreas Afectadas por Inundaciones

FORMOSA, 29 (De nuestro corresponsal).— Más de 1.500.000 hectáreas del territorio formoseño están bajo las aguas y el 80% de la cosecha algodonera se halla seriamente afectada por las inundaciones que padece la provincia, por los desbordes de los ríos Pilcomayo y Bermejo y las intensas lluvias.

Así lo reveló el gobernador Rodolfo E. Rhiner, tras una nueva reunión efectuada en casa de gobierno, para coordinar medidas de apoyo a numerosas familias damnificadas por el fenómeno en la región sur de la provincia, la más perjudicada por el avance de las aguas.

En la ocasión se evaluó el problema que plantea la gran masa líquida que se desplaza por extensas superficies de campo, dañando importantes cultivos y establecimientos ganaderos.

También fue analizada la situación de la Ruta Nacional N° 11, seriamente amenazada por la crecida en el límite de Chaco y Formosa.

En la fecha, un helicóptero de la Dirección Nacional de Emergencias Sociales sobrevoló los lugares más críticos a fin de observar el comportamiento de la inundación.

Participarán de la gira técnicos hidráulicos y viales que observarán el estado de rutas y caminos jurisdiccionales para luego llegar a poblaciones aisladas por las aguas en la región sur y oeste, como Banco Payaguá, Potrero de los Caballos, Punta de Agua, Fortín Soledad y Guadalcazar.

El gobernador Rhiner reveló anoche que entre mañana y el viernes se tendrá una evaluación final de la magnitud de los daños ocasionados por las inundaciones en base a un diagnóstico general de la situación efectuado en estos momentos en la provincia, anticipó, en tanto, que más de 1.500.000 hectáreas del territorio formoseño están bajo las agua, mientras el 80% de la cosecha de algodón sufrió serios deterioros y en menor escala la producción de sorgo y girasol.

● **EMPEORO SITUACION**

SANTIAGO DEL ESTERO, 29 (De nuestro corresponsal).— Debido a las persistentes lluvias y lloviznas, empeoró la situación en algunas áreas inundadas de la provincia.

La crisis afecta principalmente a Selva, localidad cabecera del departamento Rivadavia, y algo similar ocurre en Bandera Bajada, San Jorge, Puesto Alto y Colonia Totorilas, en el departamento Figueroa.

Mientras tanto el gobernador de la provincia, general César Ocha, realizó otro vuelo de inspección que abarcó las localidades de Suncho Corral, Colonia Siegel, Taco Atún, Herrera, Los Telares, Villa Atamisqui y Colonia Dora.

En el tramo de la Ruta N° 89 que une Suncho Corral con Taboada hay un metro de agua, en tanto que en Tiun Puncoro se suspendieron las actividades escolares. En Colonia Siegel se observa una masa de agua en torno del poblado y la Ruta N° 92 entre Los Telares y Colonia Dora está anegada.

La Ruta N° 98 a la altura de Atamisqui y su empalme con la nacional N° 9, se cortó por el río Ayunca y los inconvenientes se extienden hasta Salavina.

Un Pueblo Quedó a Oscuras por la Caída de un Arbol

CATAMARCA, 29 (De nuestro corresponsal).— Un árbol de grandes dimensiones que cayó sobre una línea de alta tensión, provocó el corte de luz, por espacio de dos horas, en la población de Andalgalá.

La caída del árbol fue provocada por la imprevisión de unos obreros que se hallaban podando en una finca vecina a la ciudad.

Personal de Agua y Energía, con la colaboración de empleados municipales, procedieron a reparar el desperfecto reemplazando una columna de cemento por una madera, restableciendo el servicio luego de 120 minutos de ardua labor.

● **RUTA DESTROZADA**

SAN MIGUEL DE TUCUMAN, 29 (De nuestro corresponsal).— Entre las 20 de ayer y las 7 de hoy, fue interrumpido el tránsito de vehículos en el kilómetro 43 de la Ruta 307 a los Valles Calchaquíes.

La medida de seguridad fue adoptada por la Dirección Provincial de Vialidad, debido a desprendimientos de lodo y piedras en el mencionado sector, donde se registraron situaciones similares a las producidas en los primeros meses de este año.

El ente vial provincial señaló que hoy los automovilistas deberán transitar con precaución por esa zona, respetando las indicaciones del personal que efectúa tareas de despeje en la calzada.

AGRO: DECLARAN EMERGENCIA EN 23 DE LOS 24 PARTIDOS

La Comisión Nacional de Emergencia Agropecuaria resolvió mantener en emergencia agropecuaria a 23 de los 24 partidos que integran la provincia del Chaco y consideró a cinco de ellos como zonas de desastre provincial. Durante una reunión que realizó ese organismo, con la presidencia del ministro de Agricultura y Ganadería de la Nación, Jorge Aguado, se dispuso declarar en emergencia a zonas de las provincias de Buenos Aires, Córdoba, Mendoza, La Pampa, Río Negro y Santiago del Estero.

La situación en el Chaco motivó que se le solicitara a Aguado su gestión ante el Ministerio de Economía, Hacienda y Finanzas, para que el Banco de la Nación dé tratamiento especial a los afectados en materia de intereses por préstamos.

En Buenos Aires se declaró el estado de emergencia agropecuaria por sequía desde el 1° de marzo al 30 de agosto del corriente año, a las partes afectadas del partido de Patagones. Por inundaciones se declararon zonas de emergencia varias circunscripciones del partido de Rojas, Leandro Alem y General Pinto.

Por último se declaró en emergencia por incendios de bosques desde el 1° de octubre de 1980 hasta el 30 de setiembre de 1981, a las partes afectadas del departamento Sobremonte.

Renovación de Servicios

El intendente municipal, brigadier (R) Osvaldo A. Cacciatore, presidirá hoy a las 9, en el Salón Blanco, el acta de apertura del sobre número uno correspondiente a la licitación nacional para la renovación de servicios de la Ciudad de Buenos Aires.

Han sido invitados a la ceremonia los administradores de las empresas de Servicios Públicos de SEGBA, ENTel, Gas del Estado y Obras Sanitarias de la Nación. También asistirán los secretarios y subsecretarios del departamento ejecutivo, los delegados de la Junta Militar ante la intendencia y funcionarios de los organismos que participan del plan.

Las obras licitadas corresponden a la primera etapa del citado plan, que comprende una amplia renovación de servicios (energía eléctrica, gas, teléfonos y obras sanitarias), cuyas actuales instalaciones obsoletas o insuficientes, con una antigüedad en algunos casos de 90 años, provocan el constante reclamo de la población. A esto se agrega la permanente afectación a la vía pública, traducida en roturas de veredas y calzadas por trabajos de reparación, mantenimiento, conexiones, tendido de redes y construcciones.

Asociación de Reporteros Gráficos de la República Argentina

Personería Jurídica 4036

Avda. CORRIENTES 456 - 8° Piso - of.: 87 Tel.: 46-0829

La Comisión Directiva, de acuerdo al art. 18 del Estatuto, convoca a Asamblea General Ordinaria, a la cual le invita especialmente, que se realizará el lunes 4 de mayo del corriente en Córdoba 2655 a las 20 horas para considerar el siguiente.

ORDEN DEL DIA

1° Consideración de las Memorias y Balances año 1978/1979.
2° Consideración de las Memorias y Balances año 1979/1980.
3° Aprobación o Modificación de la cuota mensual que pagarán los asociados para el año 1981.
4° Designación de seis (6) asociados para llenar vacantes en la Comisión Directiva, por renuncias de algunos miembros de la misma y otros dejados cesantes por reiteradas faltas a las reuniones de Comisión.
5° Designación de un (1) Revisor de Cuentas, por acefalía de un miembro.
6° Designación de dos (2) Asambleistas para firmar el Acta.

Eduardo A Johnson Secretario — **Héctor Oscar Rago** Presidente

SIEMPRE QUEDA TIEMPO PARA APRENDER

La Dirección de Educación del Adulto de la Municipalidad de Buenos Aires le ofrece cursos acelerados y gratuitos para comenzar o completar sus estudios primarios.

Usted podrá conocer en poco tiempo las posibilidades que le brinda el saber. Y por sus propios medios podrá después seguir aprendiendo.

En Buenos Aires hay escuelas que lo esperan. Los horarios son dos, para que usted pueda combinarlos mejor con sus horas de trabajo: de 18 a 20 y de 20 a 22.

Si usted tiene desde 14 años en adelante y quiere terminar o comenzar sus estudios primarios, diríjase personalmente a la sede de Supervisión de Educación del Adulto de la Municipalidad de Buenos Aires, en Ayacucho 1037, de 14 a 20. Allí lo atenderán y le darán todas las informaciones que usted necesite. El teléfono es 41-6455.

Se otorgan certificados de nivel primario con validez nacional.

Municipalidad de la Ciudad de Buenos Aires

HORROROSO:

• Joven Madre Tajeó y Golpeó a los Niños

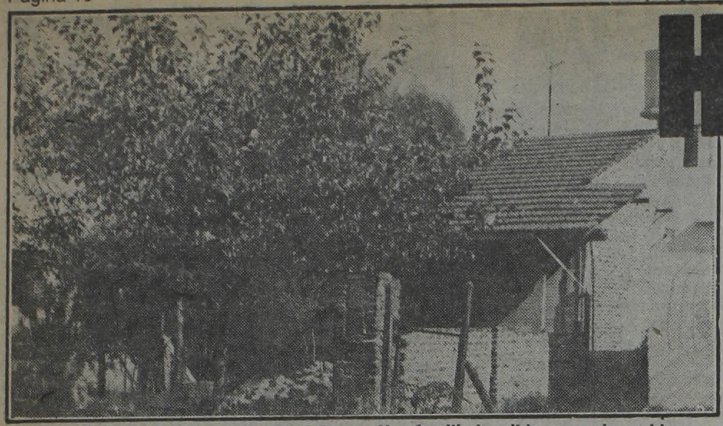

He aquí la vivienda donde ocurrió el drama. Una familia humilde, pero sin problemas.

Las flores cubren piadosamente a los niños. Su tumba es el epílogo de absurdo crimen.

Un humilde hogar de trabajadores, caracterizado por las alegres vivencias de 4 niños inquietos, en edad escolar, residente en Lanús Este, se trocó ayer en un horroroso y trágico escenario, en el cual se volvió a vivir uno de los más conmovedores y enigmáticos capítulos de los anales de la siquiatría universal, analizada por Sigmund Freud.

El suceso reviste el contorno de una espantosa locura asesina provocada por una joven madre. Esta impulsada por desconocidas motivaciones, que urdieron en su conciencia un estado presumible de alteración emocional, se proveyó de un cuchillo que tenía 15 centímetros de hoja, y con ese utensilio entró en la habitación donde dormían dos de los cuatro hijitos (eran los más pequeños del grupo), sin demostrar ningún signo evidente de inseguridad o caridad materna, les dio segura muerte.

La acción parece que hubiera sido exactamente calculada.

Cuando las criaturas se encontraban bajo un estado de inconciencia, sumidos en el sopor del sueño, la madre los sorprendió con su actitud criminal. Se abalanzó sobre sus cuerpecitos y sobre ellos descargó su furia homicida, provocándoles graves heridas. Luego, los degolló.

Posteriormente, obnubilada por raros componentes emocionales, se sentó al borde de la cama y allí esperó la llegada de la policía de la provincia de Buenos Aires.

Sin resistencia, fue esposada. Se la condujo a la comisaría del barrio de Villa Obrera. En torno de la trágica vivienda se dio cita una multitud de vecinos ávidos por desentrañar la compleja trama de la alucinante tragedia. El pavoroso acto de enajenación mental sumía un tinieblas a la humilde vivienda, tipo chalet, situada en la calle De la Peña 1902, entre 9 de Julio e Ituzaingó, de Monte Chingolo, Lanús. Un barrio densamente poblado por trabajadores.

• UN HOGAR NORMAL

La víspera, en horas de la tarde, parecía un día como otros en la casa de la calle De la Peña, habitada por el matrimonio Demare. El padre, encargado de la sección mantenimiento de una fábrica de la zona, de 40 años de edad; la madre conocida como "Pirucha", de poco más de 30, ocupada solamente de los quehaceres domésticos, y los cuatro hijos de la pareja: José, de 8 años; Marcelo, próximo a cumplir 6; Gustavo, de 3 años y seis meses, y Sergio, de un año y medio, desarrollaban su existencia según la norma habitual. El padre, Ramón, estaba trabajando, los dos niños mayorcitos jugando, uno en la vivienda y otro en otra, con un amigo, y los dos más pequeños, durmiendo. La madre, como siempre estaba aparentemente atenta a la vida que ese —su pequeño pero importante mundo— latía... ¿Qué hecho terrible pasó a las 17, para que el drama se desencadenara?: Todavía esto no ha podido ser descifrado, pero lo que ocurrió fue cruel, sangriento y trágico, y ya se conoce.

• MAMA: ¿ADONDE VAS?

A esa hora, "Pirucha", vestida con pantalón y una blusa, perdió su aparente calma y, tras armarse de un cuchillo, que blandía peligrosamente, se dirigió hacia la habitación donde dormían los pequeños Gustavo y Ser-

Abaten a un Delincuente

Un delincuente resultó muerto por la policía y su compinche se entregó, luego de un violento tiroteo que se suscitó cuando los maleantes fueron sorprendidos tras asaltar un negocio de venta de artículos eléctricos, ubicado en la esquina de Arias y Lugones del barrio metropolitano de Núñez, según se informó oficialmente.

El cruento suceso se originó esta mañana, cuando sujetos armados irrumpieron en el negocio de venta de artículos eléctricos. El delincuente abatido fue identificado como Vicente Giles, de 24 años, soltero, argentino, quien falleció tras ser hospitalizado.

Un vecino, que descubrió lo que ocurría en el negocio, dio aviso a la seccional 49ª de policía, que envió personal a bordo de dos patrulleros.

Los policías sorprendieron a los asaltantes cuando estos se aprestaban a darse a la fuga, y se produjo entonces un violento intercambio de disparos que alarmó a la vecindad.

El enfrentamiento terminó con uno de los maleantes muerto, mientras que su compinche optó por entregarse.

COLEGIALES: RESCATAN A 40 NIÑOS AL ARDER UNA GUARDERIA INFANTIL

Momentos de intensa conmoción se vivieron anoche en una extensa zona del barrio porteño de Colegiales con motivo de haberse originado un incendio seguido de espesas columnas de humo en un moderno complejo habitacional compuesto por subsuelo, planta baja y ocho pisos, en el cual funciona un instituto preescolar, denominado guardería y jardín materno infantil, al cual concurren un número elevado de niños residentes en la Capital Federal.

El siniestro sorprendió a los ocupantes del monobloque, que temieron por la integridad física de las pequeñas criaturas. Sin embargo, los educadores, guías y orientadores, que contaron con la colaboración de las autoridades de la Policía Federal y en especial del Cuerpo de Bomberos, lograron rescatar de la difícil situación a 40 niños. Los menores fueron puestos en un lugar seguro, reintegrando a sus familiares y vecinos el hálito de tranquilidad y sosiego.

De acuerdo con los datos obtenidos por CRONICA, se pudo tener conocimiento de que los acontecimientos del suceso, se desarrollaron de la siguiente manera. Ayer, alrededor de las 20.10, algunos de los habitantes del edificio situado en la Avenida Federico Lacroze 3830 advirtieron llamas, provenientes de los pisos altos. Al parecer, según afirman algunas versiones aún no confirmadas, el incendio se habría originado a raíz de un cortocircuito registrado en una de las cajas que divide por sector a la instalación eléctrica de la construcción. El fuego causó espesas columnas de humo, que fueron succionadas por los huecos del ascensor con escalera.

La humareda desprendida por esos "túneles" cubrió totalmente al monobloque, llevando el desasosiego y temor a los niños. De inmediato, llegaron tres dotaciones de bomberos y una escalera mecánica.

Con la colaboración de personal de la comisaría 29ª, que realizó un operativo de seguridad en el lugar, se logró rescatar —sanos y salvos— a 40 niños.

Ensanche y Repavimentación de la Ruta 202

Declárase de utilidad pública el ensanche y repavimentación de la Ruta Nacional Nº 202, entre la Av. del Libertador General San Martín de la localidad de Don Torcuato y el empalme con la Ruta Nacional Nº 8 en la ciudad de San Miguel, obras complementarias e iluminación por el sistema de vapor de sodio.

Dispónese poner al cobro, a partir de la fecha que así se establezca, las contribuciones por las citadas obras a los vecinos frentistas de los cargos correspondientes a la Municipalidad de General Sarmiento, excluyéndose en consecuencia los cargos que, de acuerdo al convenio suscripto entre la Dirección Nacional de Vialidad, el Comando de Institutos Militares y la Municipalidad de General Sarmiento, correspondieren a los dos primeros organismos. (ORDENANZA 533/81).

MUNICIPALIDAD de GRAL. SARMIENTO

CASAS DE MADERA

tenemos una casa y un plan para cada presupuesto

¡Vea qué oferta! Modelo H1 16 m2: Anticipo: $ 690.000 y 48 cuotas de $ 190.000

Precio de contado: $3.946.000 Ajust. Ind S.P.I.

Fletes hasta 35 Km. fáb. sin cargo

Visítenos y gane!

Casa Central: Pcias. Unidas 5580. San Justo. Tel. 651.6569 LINIERS: Carhué 165. RAMOS MEJIA: Av. de Mayo 1502. SAN MIGUEL: Martínez de Hoz 1118 y CONSTITUCION: Lima 1447

viviendas EL PROGRESO SRL

Horarios: 9 a 12 y 14 a 19.30 Sábados: de 9 a 13 horas.

SUPER CREDITO

PARA TODA LA FAMILIA

A SOLA FIRMA

SIN CUOTA ADELANTADA

tienda VENUS

SUPERTIENDA INTEGRAL

LYNCH 3955 (esq. Av. Sáenz 1100)

NO CERRAMOS AL MEDIO DIA

Mod. 25 m2

3 x 2 mts. | 2x1m. | 3,50 x 2,00 mts. | 3 x 3 mts. | Porch

Estoes verdad

Anticipo 1 cuota.....$ 390.000.-
contra entrega 1 cuota.....$ 390.000.-
34 cuotas fijas de....$ 390.000.-
CONTADO $ 5.900.000.-

Liniers Av. Rivadavia 11394 | Pompeya Av. Sáenz 1267 | L. de Zamora H. Yrigoyen 9134 | Lanús H. Yrigoyen 4850 | Once Rivadavia 2972 Loc. 2

DEGOLLO A 2 HIJITOS

• Hirió a Otro que Defendió a sus Hermanos

gio. Cuando ya penetraba en la misma, con una mirada que reflejaba una firme y loca determinación, se interpuso su hijo Marcelo, de casi 6 años. El niño atinó a decir... "Mamá, qué hacés... Adónde vas?..., recibiendo, por toda respuesta, estas palabras de su madre: "¿Vés...? con este cuchillo te voy a matar..." E hizo un gesto agresivo que impulsó al menor a cubrirse con una mano: fue entonces cuando la hoja del filoso cuchillo lo hirió en la palma de una mano. En seguida, escapó, saltando por una ventana de la planta baja, que estaba abierta y da al pequeño jardín de la vivienda. Al grito de ¡policía... policía!... intentó impedir la tragedia que había avizorado, no obstante sus pocos años.

En tanto el menor corría en busca de auxilio y el vecindario se alarmaba, la mujer —Pirucha—, que gozaba, moralmente de inmejorable concepto, se introdujo en la habitación y consumó su obra macabra: primero golpeó a las critauras empezando por Gustavo, de 3 años y medio, y luego las hirió meticulosamente en distintas partes del cuerpo para finalmente degollarlas. Al parecer, Gustavo se despertó, pero su mirada implorante, aterrorizada, no fue suficiente para detener el vendaval asesino puesto en acción por quien les había dado la vida.

Cuando llegó una comisión policial, ya era tarde para intentar salvar a los niños: los dos eran cadáveres, y sus cuerpecitos se hallaban en medio de impresionantes charcos de sangre. La mujer, según las evidencias, intentó seccionar miembros de las criaturas pero, por último, se sentó y esperó...

Lo asombroso de esta tragedia familiar es que se trataba de un núcleo humano de vida normal. Ella, Pirucha, era hacendosa, pulcra; cuidaba a sus niños y a éstos siempre se los veía limpios y correctamente vestidos. Los dos mayorcitos concurrían a la escuela primaria Nº 25 "Provincia de Buenos Aires", ubicada a seis cuadras de la casa de la calle De la Peña.

Pero un hecho grave, en el seno de la familia Demare, no se pudo detectar... Si un secreto existía, la mujer que ahora ha protagonizado un hecho tan cruel e inexplicable siempre lo supo guardar solo para sí. En este sentido, no se sabía si el marido podrá aportar una pista que permita develar el enigma insondable, como a veces es insondable el alma humana. Durante las primeras horas de su detención, el mutismo de la señora Pirucha era absoluto. ¿Por qué asesinó a los dos hijos más pequeños y no a los otros...? ¿Por qué su estado demencial, evidentemente pasajero, eclosionó tan bestialmente...? Las respuestas a estos interrogantes aún no se tienen.

La familia Demare era modesta, pero tenía su casa propia y no padecía problemas económicos, por lo menos básicos. La vida, hasta el sangriento y trágico suceso desatado por la madre, parecía sonreír a sus seis componentes. CRONICA intentó dialogar con la madre y la hermana de la filicida, que habitan la vivienda de la calle Pirovano, donde también antes de casarse con Demare, tenía Pirucha su domicilio. Pero una parienta se interpuso y cortó la conversación diciendo: "Emocionalmente estamos destruidas... no podemos hablar...".

Los vecinos comentan sorprendidos esta tragedia que enluta a un hogar normal. Nada hacía prever el horrible acto de una madre enloquecida. Solo Dios sabe el por qué.

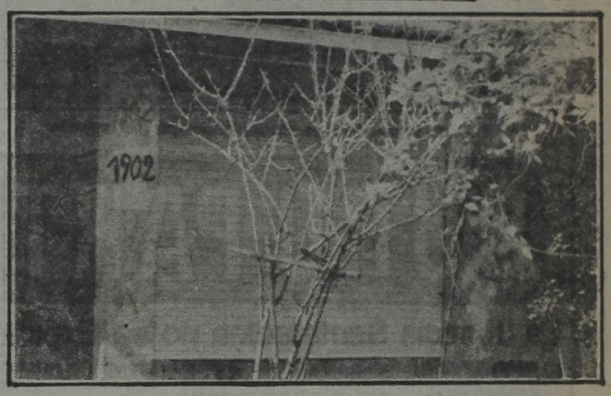

Uno de los hijos, milagrosamente, escapó por esta ventana. Sus gritos, estaba herido, alertaron al vecindario, que no comprendía lo que pasaba. Despiadada matanza.

Condenaron Vicecomodoro: Abuso de Armas

La Sala III de la Cámara del Crimen condenó a dos años de prisión en suspenso al vicecomodoro (R) Sergio Aníbal Quiroga Llambí por el delito de abuso de armas, a raíz de un incidente automovilístico al que el militar puso término disparando su revólver contra el conductor de un coche que lo amenazó con un hierro.

Según las constancias sumariales el 27 de junio de 1977, a las 22, el automovilista Horacio S. Melendi viajaba en un DKW (con su esposa e hijo de cinco meses) por la calle José Hernández, en dirección a la Avenida Cabildo, cuando por una maniobra tuvo dificultades con un automóvil Ford Falcon que conducía el vicecomodoro Quiroga Llambí.

Según las actuaciones se suscitó un cambio de palabras y luego los automovilistas comenzaron a chocarse, tras una serie de tentativas de encierro.

Una vez que los coches cruzaron Cabildo, cuando estaban a punto de detenerse por el semáforo, el coche del vicecomodoro embistió repetidas veces al de Melendi.

Por último éste bajó de su automóvil con un hierro en la mano y en actitud amenazante se dirigió hasta el vehículo del militar, pero éste cuando lo tuvo a un metro le disparó el arma hiriéndolo en un brazo, y le golpeó la cabeza a culatazos con lo que culminó el incidente, porque poco después intervino la policía.

Mientras el camarista Guillermo de la Riestra sostuvo que el militar era inocente porque había obrado en legítima defensa al disparar su arma contra Melendi y golpearlo, los camaristas Néstor Nicolás Gómez y Tristán García Gómez consideraron que el vicecomodoro cometió el delito de abuso de arma de fuego.

En primera instancia el juez de sentencia Angel R. Mercado consideró culpable al vicecomodoro Quiroga Llambí y le impuso dos años de prisión en suspenso por su actitud agresiva, más considerando que sabía perfectamente que el automovilista Melendi no era un subversivo, como declaró en el juicio.

La mayoría de la Cámara consideró que el vicecomodoro Quiroga Llambí es culpable porque "aunque fuera cierto que Melendi golpeó y destrozó una ventanilla del automóvil del militar, éste disparó y luego aplicó golpes en la cabeza del primero con la culata de la pistola".

LONDRES: CONFESO EL "DESTRIPADOR"

LONDRES, 29 (AP)— El camionero Peter Sutcliffe se declaró culpable hoy de homicidio no premeditado de 13 mujeres en el norte de Inglaterra entre los años 1975 y 1980, brutales crímenes asignados por la policía al "destripador de Yorkshire".

Sutcliffe, de 34 años, dijo ser inocente de los cargos originales de asesinato en los 13 siniestros casos. Pero se declaró culpable de homicidio no premeditado sobre la base de "responsabilidad disminuida", o carencia de plena competencia mental. En la radiofoto aparece con su señora Sonia.

GILERA 0 KM
GT 80 GT 215
SIN ANTICIPO
EN 40 CUOTAS DE
$ 127.326
SIN INTERES
EJ.: GT 80
Plan de Ahorro Previo
Por sorteo y licitación
Hoy de 9 a 21 hs.
FIUMICINO S.A.
AV. CASEROS 1454/62
(casi esq. Salta) Capital - P.I.
GILERA GT 80 $ 4.440.000

PIDEN TESTIGO ACCIDENTE

El 13 de enero de 1981, un camión que transportaba un acoplado, arrolló a un niño de 2 años y luego se dio a la fuga. La criatura, Angel Mariano García, falleció inmediatamente por aplastamiento de cráneo. El hecho ocurrió el 13 de enero de 1981, en la calle Pedro Guareschi a la altura del número 18, en la ciudad de Tigre.

La investigación del caso está a cargo del juzgado Penal Nº 7 de San Isidro, a cargo del doctor Fierro. La instauración del sumario, sin embargo, está adormecida por falta de testigos presenciales del hecho. Por eso, el juzgado pide que se hagan presente en los tribunales para atestiguar, todo aquel que haya visto el lamentable accidente que costó la vida a una criatura. La obligada cita es, obviamente, en el 10º piso de los Tribunales de San Isidro.

PLAN DE AHORRO PREVIO PARA SU MOTO ZANELLA INFORMA

que la 35ª Adjudicación de motos ZANELLA se realizará el día 14 de mayo de 1981, a las 20 horas, en CASA TAVELLA, Belgrano y Mitre, Laboulaye, Pcia. de Córdoba.

GRUPOS DE SUSCRIPTORES

1, 2, 3, 4, 5, 6, 7, 8, 9, 10, 11, 12, 13, 14, 15, 16, 17, 18, 19, 20, 21, 22, 23, 24, 25, 26, 27, 28, 29, 30, 31, 32, 33, 34, 35, 36, 37, 38, 39, 40, 41, 42, 43, 44, 45, 46, 47, 48, 49, 50, 51, 52, 53, 54, 55, 56, 57, 58, 59, 60, 61, 62 y 63.

Los resultados serán publicados el día 28 de mayo en este medio.

que la cuota mensual correspondiente a mayo 1981 es:

MODELO	CUOTA Nº 1	CUOTA Nº 3 ó MAYOR
RZ F 200:	318.100	340.550
RZ 125 E:	—	344.199
50 V1:	147.100	157.950

Unico que adjudica motos ZANELLA. Exclusivamente en los Concesionarios ZANELLA de todo el país.

GERENCIAL FONDO ADMINISTRADOR SOCIEDAD ANONIMA de Ahorro para Fines Determinados

Avda. PUEYRREDON 880 1er. Piso 1032 Capital Federal Tel. 89 6290 y 87 8471

NOCHE CON ECLI

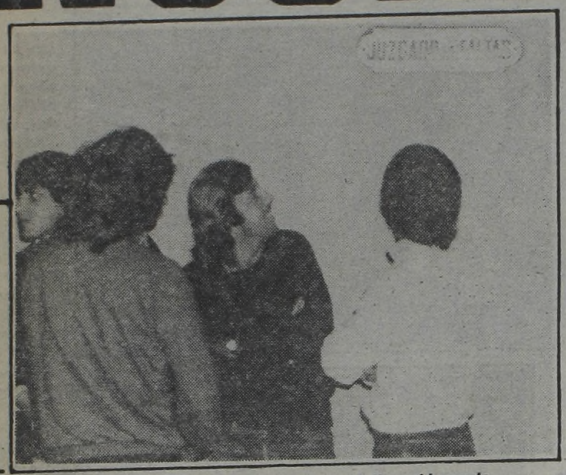

Fillol, Omar Labruna, Merlo, Passarella y el juzgado.

'Si me mandan al banco voy contento'. Luque declara.

DURO PARTIDO DE RIVER

La Justicia Santafecina no se Expidió, Pero Podría Haber Cárcel de 5 a 30 Días

SANTA FE, 29 (Télam).— Un arresto de cinco a treinta días, no redimible con multa, podría ser aplicado a los jugadores de fútbol de River Plate y a su director técnico, Angel Amadeo Labruna, en caso de comprobarse la culpabilidad de los imputados, involucrados en serios desórdenes ocurridos al finalizar el encuentro que en esta ciudad, jugaron, el 17 de setiembre de 1980, el local Colón y River.

Esta mañana, poco después de las 9, los futbolistas **Héctor López, Ubaldo Fillol, Norberto Alonso, Daniel Passarella, Alberto Tarantini, Omar Labruna, Reinaldo Merlo, Leopoldo Luque, Juan José López, Eduardo Saporiti, Pedro González, Daniel Lonardi y el entrenador Angel Labruna,** se hicieron presentes en el juzgado de faltas, a cargo del doctor Gabriel Storni Lanteri, para prestar declaración, obedeciendo, así, a un especial llamado del letrado.

Asimismo, también desde la misma hora, estuvieron en el lugar los testigos de los incidentes producidos en la fecha mencionada, con la finalidad de declarar ante el juez.

● HACIENDO MEMORIA...

Cabe recordar que el 17 de setiembre del año pasado, después del encuentro entre Colón y River, los jugadores de esta última entidad, descendieron del micro que los transportaba hasta su hotel y se trenzaron a golpes de puños con un grupo de simpatizantes del club santafesino, quienes habían interceptado el paso del vehículo con la presunta finalidad de agredir a los futbolistas.

● DECLARACION Y CAREO

Según se informó oficialmente, los jugadores Passarella, Tarantini, Merlo, Alonso y Luque —actualmente jugador de Unión— junto al técnico Labruna, quienes declararon esta mañana ante el doctor Storni Lanteri, fueron sometidos por la tarde a un careo con algunos de los testigos del hecho, no habiendo trascendido, por razones de secreto sumarial, otras novedades.

Asimismo, se dijo que poco después de las 16, prestaron declaración, **Héctor López, Lonardi y González,** estimándose que mañana, también a partir de las 9, continuarán los interrogatorios.

Por esa razón, trascendió que la resolución no será dada a conocer en forma inmediata.

● ASPECTO LEGAL

Además, cabe indicar que la pena de arresto de cinco a treinta días, no redimible con multa, está contemplada en los artículos 62, inciso "B" (Incitación al Desorden) y 84 (agresión sin armas) del Código de Faltas de la Provincia de Santa Fe.

River se encuentra desde la noche de la víspera en esta ciudad a causa del encuentro que mañana jugará ante Unión, correspondiente a la decimocuarta fecha del campeonato de primera división "A".

SU PARTIDO

S. LORENZO-INDEP'TE

SAN LORENZO: Cousillas; Barrera, Capurro, Ruiz, Schamberger o Moreno; Quinteros, Suñé, Larrosa, Cevallos, Rizzi y Delgado. **DT:** Cocco

INDEPENDIENTE: Fossatti; Clausen, Villaverde, Pellegrini, Killer; Giusti, Fren, Bochini; Alzamendi, Brailovski y Barberón. **DT:** López

Arbitro: Busca

Cancha: Vélez

* * *

UNION-RIVER

UNION: Pumpido; Regenhardt, Alberto, Cárdenas, C. López; Sánchez, Artico, Mendoza; Lattuada, Stelik o Centurión y Alí. **DT:** Violi

RIVER: Fillol; Comelles, Lonardi, Giúdice, H. López; Iervasi, Commisso, Kempes; González, R. Díaz y Ortiz. **ST:** Labruna.

Arbitro: Gnecco

Cancha: Unión

* * *

SARMIENTO-VELEZ

SARMIENTO: O. López; De La Llera, Peremateu, Bachino, Polo; Agüero, Espósito, López u Ortega; Robles, Garecca y Cordero. **DT:** Perfumo

VELEZ: Landaburu; López, Piazza, Jorge, Bujedo; Cabrera, Larraquy, Ischia; Castro, Bianchi y Sanabria. **DT:** Volken

Arbitro: Demaro

Cancha: Sarmiento

* * *

PLATENSE-ARGENTINOS

PLATENSE: Biasutto; López Turutich, Guyón, Romero, Correa; Picerni, Magalhaes, Grimoldi; Bóveda, Cincunegui y Anzarda. **DT:** Cap

ARGENTINOS: Alles; Lucero, Bordón, Angelletti Olarán; Pérez, Vidal, Zanabria; Magallanes, Espíndola y Pasculli. **DT:** Tardivo

Arbitro: Vigliano

Cancha: Atlanta

* * *

HURACAN-ESTUDIANTES

HURACAN: Pogany; Juárez, Longo, Clide Díaz, Romero; Gutiérrez, Marangoni, Babington; García, Apariente y Candedo. **DT:** Celoria

Tras Prolongado Descanso Vuelve el Seleccionado

El martes próximo a las 15, en las instalaciones deportivas que posee el ejército en Villa Martelli, practicarán los seleccionados mayor y juvenil que dirigen César Menotti y Roberto Saporitti, respectivamente.

Los jugadores juveniles convocados para entrenamiento, son los siguientes: **Carlos Olarán** (Argentinos Juniors), **Jorge Burruchaga** (Arsenal), **Sergio Genaro** (Boca Juniors), **Jorge Cechi** (Boca Juniors), **Sergio Goicoechea** (Defensores Unidos de Zárate), **Daniel Diosquez** (Ferro Carril Oeste), **Cayetano Palermo** (Huracán), **Claudio García** (Huracán, **Héctor Clausen** (Independiente), **Ariel Wikter** (Independiente), **Gustavo Paredes** (Instituto), **Sergio Giovagnoli** (Newell's Old Boys), **Gerardo Martino** (Bewell's Old Boys), **Joaquín Cabral** (Racing de Córdoba), **Jorge Gordillo** (River Plate), **Carlos Tapia** (River Plate) y **Carlos Mendoza** (Unión).

Sobre Maradona

NUEVA REFINANCIACION CON EL "SAN MIGUEL..."

Los directivos de Boca Juniors habían presentado, el lunes, una carpeta con avales para tratar de cancelar la deuda que Argentinos Juniors mantenía con el Banco San Miguel y que le transfirió al club de la Ribera cuando cedió el pase a préstamo de Diego Armando Maradona.

● NI ARGENTINOS, NI BOCA

Argentinos no podía pagar aquella deuda y Boca, que prometió avalarla oportunamente, tampoco lo hizo. Por eso la entidad crediticia trabó el inevitable embargo contra Argentinos Juniors y tres de sus dirigentes, presidente, vice y tesorero por un millón cien mil dólares (el total de la deuda).

● BOCA OFRECIO ESTA REFINANCIACION

Los directivos de Boca, ahora sí, hicieron llegar su oferta el banco: 200 mil dólares en la mano y el resto —novecientos mil verdes— convenientemente refinanciados para que la carga no sea imposible de llevar.

● SE ESPERA LA RESPUESTA

Claro que aguardan respuesta. Una respuesta que difícilmente llegue está semana pero que llegará sin duda en los primeros días de la próxima. Por ahí también se dijo que Hugo Gatti estaba a punto de ser transferido. Pero los doctores Chío y Abbatángelo negaron ayer veracidad a esa versión cuando fueron consultados por CRONICA. **"Por ahora a Boca no llegó ninguna oferta. Aunque claro, si llega en buena hora si es beneficioso para las partes,** dijeron. Gatti, en tanto, dice que **"nadie me habló"**. Y punto.

Asimismo, se supo que Aston Villa de Inglaterra jugará en la Bombonera el 20 de mayo. Cinco días después, el 25, Boca jugará en Mendoza con el combinado de Guaymallén.

"ARGENTINA SERA OTRA VEZ CAMPEON MUNDIAL"

RIO DE JANEIRO, 29 (ANSA).— El jugador argentino **Diego Armando Maradona**, que llegó anoche a San Pablo para recibir un trofeo como "mejor jugador extranjero del año pasado", dijo que el fútbol argentino ganó mucha fuerza con el retorno de varios jugadores y **"creo que ganaremos otra Copa del Mundo".**

El regreso, desde Europa, de jugadores como Kempes, **"Creó una nueva motivación en el fútbol argentino"**, según Maradona, que hoy recibe en San Pablo el "Trofeo Gandula", y que viajó a invitación de los organizadores del premio.

Maradona entiende que le fútbol argentino no puede ser analizado por su participación en el "Mundialito", de Uruguay debido a las modificaciones que está sufriendo.

Interrogado por los periodistas, el jugador afirmó que Argentina, Brasil, España y Alemania Federal son los más fuertes candidatos al título mundial de 1982.

Brasil —añadió— tiene **"excelentes jugadores y podrá luchar por el título si trabaja bien su selección hasta la Copa".**

Diego Armando Maradona consideró **"muy bueno"** su cambio del club Argentinos Juniors a Boca Juniors y reveló que no está preocupado con los millones de dólares ofrecidos para jugar en el Barcelona de España.

"Estoy muy bien en Boca Juniors", remató Maradona, que hoy retorna a Buenos Aires.

Entre otros ganadores internacionales figuraron: el astro alemán Karl Heinz Rumenigge, de Hamburgo, el uruguayo Julio César Morales y el español Juanito.

Pero la mayor cantidad de trofeos fueron recibidos por los brasileños, entre los que figuraron Zico y Sócrates, integrantes del seleccionado nacional.

Acuerdo Total

Anoche arreglaron su situ tense los jugadores Horacio tés, los únicos que aun no ha con los dirigentes.

El presidente del club, Alfr de este modo, todo el plante sionales —salvo el lesionado ción del director técnico Vila

Por lo visto, "la sangre no "medida de fuerza" del marc abandonó la concentración manas

●WING PARA LOS ROJOS: Cerro de Montevideo podría mas horas, a Independiente lo inscribió por vía cablegra

IPSE DE FUTBOL

Boca-Colón, San Lorenzo-Independiente, Talleres-Ferro, River-Unión

ESTA AQUI

STUDIANTES: Vidallé; Camino, Brown, Vargas, Herrera; Ruiz Díaz, Mancinelli, Hernández; Guaita, Gottardi y Gurrieri. **DT:** Pachamé
rbitro: Espósito
ancha: Huracán

* * *

BOCA-COLON

OCA: C. Rodríguez; H. Alves, Mouzo, Ruggieri, Córdoba; A. Alves, Krasouski o Quiróz, Maradona; Escudero, Brindisi y Perotti. **DT:** Marzolini
OLON: Piccard; Aráoz, Werner, Binello, Alonso; Mercado, Roldán, Di Meola o Cariaga, Meglio, Casaccio y Comas. **DT:** Iglesias.
rbitro: Bava
ancha: Boca

* * *

TALLERES-FERRO

ALLERES: Quiroga; Carabelli, Galván, Cucciuffo, Pavón; Ludueña u Hoyos, Aramayo, Valencia; Lucco, Reinaldi y Julio César. **DT:** Rodríguez.
ERRO: Barisio; M. Gómez, Cupper, Sotelo, Garré; C. Arregui, Saccardi, Cañete; Crocco, Jimenez y Juárez. **DT:** Griguol
rbitro: Romero
ancha: Mundial de Córdoba

* * *

RACING-CENTRAL

ACING: Vivalda; Olarticoechea, Van Tuyne, Veloso, Pérez; Barbas, Berta, Carrasco; Calderón, Villarruel y Roldán. **DT:** Pastoriza
ENTRAL: Carnevali; Ghielmetti, Kuchen, Bauza, García; Gaitán, Sperandio, Bacar; Orte, Marchetti y Coscia. **DT:** Zoff
rbitro: Marsiglia
ancha: Racing

* * *

NEWELL'S-INSTITUTO

EWELL'S: Sánchez; Azzolini, Simón, Killer, Silva o Meo; Bulleri, Gallego, Alfaro, Barrera, Yazalde y Almirón. **DT:** Montes.
NSTITUTO: Munutti; Anelli, Olmedo, Nieto, Oropel; Meza, Heredia, Chaparro; R. Rodríguez, Mastrosimone y M. Rodríguez. **DT:** Basile
rbitro: Newell's
ancha: Ducatelli

A partir de las 21 se disputará hoy la 14ª fecha del Campeonato de Fútbol de Primera División. En este caso, el rótulo de "entresemana" no afecta para nada, ya que, por ser víspera de feriado, la noche es ideal para concurrir a los estadios. El único puntero, **Boca,** recibirá en la Ribera a **Colón de Santa Fe;** el escolta **Ferro** visitará a **Talleres** en Córdoba; mientras el tercero en discordia, **Newell's,** será local frente a **Instituto.** Además —buen ingrediente— se jugará en Vélez Sársfield el tradicional clásico entre **San Lorenzo e Independiente** y en Santa Fe, se presenta **River** frente a **Unión.** El resto también parece interesante de antemano.

● **BOCA, CON VARIANTES**

El líder del torneo se presentará esta noche con algunas modificaciones en su alineación con respecto a la que venció el domingo último a Estudiantes. Vuelven Mouzo y Krasouski al primer equipo en reemplazo de Tesare y Abel Alves, aunque este último también jugará en el puesto del suspendido Benítez. El encuentro parece fácil a simple vista para Boca, pero se sabe de sobra que en fútbol la lógica y la estadística no cuentan. Colón, de irregular campaña hasta el momento, se verá favorecido con la vuelta de Ricardo Aniceto Roldán, el eje del conjunto, y viene reanimado luego de su triunfo ante Talleres.

● **FERRO, POR LA VUELTA**

Racing frenó la marcha de Oeste el domingo pasado y entonces los dirigidos por Carlos Griguol quedaron relegados a tres puntos. Hoy, frente al alicaído Talleres —que por sus altibajos puede sorprender— intentará ponerse nuevamente en carrera. Silvio Sotelo sustituirá a Rocchia, expulsado el domingo último.

● **¿SEGUIRA ESCALANDO ÑULS?**

Debido a una notoria mejoría en sus actuaciones recientes, el once "rojinegro" ya está tercero y apunta para más. Esta noche tendrá que salvar el escollo que le puede interponer Instituto, que viene de perder cuatro partidos consecutivos.

● **CLASICO ALGO DESTEÑIDO**

San Lorenzo será local en Vélez frente a Independiente. El que fuera en otros tiempos uno de los "platos fuertes" de nuestro fútbol está hoy algo venido a menos. Pero de todos modos atraerá buena cantidad de aficionados. Los dos equipos continúan evolucionado y aún no han dicho su última palabra.

● **EL RESTO**

Completan la 14ª fecha **Platense y Argentinos** (en Atlanta); **Sarmiento-Vélez; Unión-River** (aquí el interés sobrepasa los límites deportivos); **Huracán-Estudiantes y Racing-Central** (dos que han repuntado bastante).

Racing Ofreció y Esta vez, el Equipo Dijo sí

En Racing no hay un mango ni partido por la mitad, como en la mayoría de los clubes. No hay pero se los huele. Los va a traer Boca, una máquina de consumirlos pero también de producirlos por ahora en cantidad. Aunque no alcancen, ni cosa parecida.

Así es la cosa. Así de curiosa. O de simple. Los directivos racinguistas, abrumados, por el desasosegado clamor de los futbolistas que quieren —¡vaya pretensión!— cobrar lo que les deben: **un mes de sueldo atrasado y además los premios correspondientes a seis partidos,** encontraron una casi mágica fórmula para ponerse al día en los pagos. Y la fórmula, ya se sabe, se llama Boca, con quien Racing deberá enfrentarse el miércoles 13 del mes próximo en uno de los dos clásicos —el otro lo jugarán River e Independiente— de la última fecha de la primera rueda del Campeonato. Ayer se conversó sobre el tema y hubo acuerdo.

San Lorenzo Abolió el Villar

San Lorenzo y sus problemas. Ayer **Osvaldo Valiño** —presidente del consejo de fútbol— informó al respecto. Por lo pronto, **Sergio Bismarck Villar** rescindió contrato con el club.

"Con Villar ya solucionamos todo —dijo Valiño— **De común acuerdo acordamos abonarle 8.000 millones de nacionales (a razón de 800 semanales) con lo que quedará nuestra deuda saldada. El tenía contrato hasta diciembre. En la conciliación arreglamos pagarle —aproximadamente— lo que corresponde hasta agosto. En julio podrá buscarse nuevo club".**

Con relación a los directores técnicos, Valiño expresó: **"En este momento estamos abonando sueldos a 3 entrenadores diferentes. A Cocco, por supuesto. Al brasileño Delem con quien hay juicio de por medio (y ganará alrededor de 50.000 "palos") y a Carmelo Faraone, quien tiene documentados 24.000 millones hasta el año '82. También habrá que arreglar la situación con los preparadores físicos Daguerre y Habbeger (el que ahora está en Boca). Este último también tiene pagarés firmados por 14.000 millones".**

¿Y pueden afrontar tantos compromisos?

"De a poco vamos saliendo del verdadero desastre económico que heredamos. Al plantel se le debía cerda de 500.000 dólares (recordar conferencia de prensa durante la presidencia de Annan) y ya estamos al día. La "mano" es brava pero creo que se está trabajando bien. No podemos pretender más, porque cuando llegamos no había un centavo".

ESTO "C" PARECE MUCHO A UN DOMINGO...

Chacarita, Lanús y un Enfrentamiento con Reminiscencias de Tiempos Idos

Estuvimos con los dos planteles, como corresponde, en Lanús y Chacarita. A continuación el presente de los dos a horas del partido que le saca lustre a la "C". Juegan el sábado en San Martín, Chacarita y Lanús. Los "funebreros" sumaron 16 puntos en ocho partidos y encabezan la tabla como punteros e invictos. Lanús lo sigue con 14 y una sola derrota. El sábado tiene la gran chance de alcanzar a "Chaca" y regalarle alegría a todo el sur.

● **"CHACA" CONFIA**

En su cancha metida en San Martín, con el uniforme gris colocado sobre las paredes, Chacarita espera a Lanús. Mientras la venta de entradas ya recibió la orden de largada, el plantel entrena y espera. Ayer trabajaron mucho, por espacios de tres horas. Primero sometidos a las indicaciones del preparado físico Ernesto Diez y luego escuchando las correcciones del técnico Rolando durante el partido de práctica.

Cuando terminó todo, Rolando definió en dos frases a este tiempo pregranate: **"Yo no sé si Lanús es difícil o no. Para mí todos los equipos son iguales. De los rivales me animo a hablar únicamente después del partido".**

El capitán y marcador de punta Enrique Carrizo se anima a dudar de lo que proclama Guerra más abajo: **"El dice que va a jugar con cuatro delanteros, pero, sinceramente, tengo muchas dudas. De todos modos, lo que hagan ellos no nos tiene que importar. Nosotros si apretamos y jugamos como siempre, tenemos que ganar".**

Respecto del equipo titular para el sábado no hay dudas ni misterios: **Rivera; Carrizo, Santorelli, Ingrao y Redondo; Lobos, Celín y Martínez; Berlingheri, Gómez y Benítez.**

Pero tras el sacrificio de ayer, los muchachos "funebreros" fueron recompensados como se debe. En la sede de la institución fue servido un asado de camaradería del cual participaron todos los integrantes del plantel profesional.

● **PRESENTE LANUSERO**

A las órdenes de **Manuel Guerra,** Lanús entrenó ayer en doble turno, por la mañana realizó la práctica de fútbol, donde quedó casi decidida la formación titular que saldrá frente a **Chacarita.** Y por la tarde, todo el plantel hizo ejercicios de ablandamiento. Por la intensa labor que se vino cumpliendo a lo largo de la semana.

Para hoy y mañana se tiene programado una tarea de ejercicios con pelota y planteos sobre posibles variantes de juego.

De acuerdo a lo manifestado por el director técnico de los **"granates", Hugo Enríquez es la única duda que le queda en la formación inicial que asumirá Lanús** el próximo sábado. El resto será el mismo equipo que enfrentó a **Defensores Unidos.** El hábil volante hace varios partidos que viene arrastrando una molestia en su tobillo izquierdo y por tal razón no se encuentra en el mejor estado físico. Su entrenamiento fue bastante liviano durante esta semana, y en caso de que pueda ser de la partida es muy probable que no lo haga los 90 minutos reglamentarios.

—¿Qué pasará el sábado don Manuel?

—No sé, pero Lanús saldrá a ganar como lo ha hecho en los otros encuentros.

en Platense

...ion contractual con **Pla... Malgalhaes y Osvaldo Cor...** habían llegado a un acuerdo

...do Ginanni, anunció que, ... compuesto por 22 profe... Oviedo— está a disposi... ladislao Cap.

... llegó al río" luego de la ... marcador de punta Cortés quien ... del equipo hace dos se...

... **Julio Franco, puntero de ... incorporarse en las próxi... club que oportunamente ...ografica.**

Chacarita y su esfuerzo para seguir como hasta ahora. Dueños de la punta y el invicto de la "C". Rolando confirmo ya el equipo para el partido del sabado.

Corre, corre Lanús... Chacarita espera y la "C" se prepara para el gran partido. Los granate pretenden sumar dos puntos y alcanzar la punta.

QUINI SE MANDO UN NEGOCIO CON SU SECUESTRO...

MADRID, 29 (UPI).— El popular centrodelantero del club de fútbol Barcelona, **Enrique Castro "Quini"**, ha publicado un libro sobre su reciente secuestro.

La obra se titula: **"Quini: del secuestro a la libertad"** y fue redactada con la colaboración de dos periodistas españoles.

El delantero —quien a pesar de su mes de cuativerio sigue al frente de la tabla de goleadores del torneo español— dijo que quizás le interesaría unirse a un club norteamericano —como el Cosmos— cuando termine su contrato con el Barcelona, en 1983.

"Sería una buena experiencia", dijo el delantero, **"y creo que aún estaré en forma para jugar"**.

• **REEMPLAZARIAN A "H.H.". Barcelona, 29 (UPI).**— Mientras **Helenio Herrera**, entrenador del club de fútbol **Barcelona, declaraba que es la hora de su reemplazo, su colega del Dortmund Borussia, Udo Lattek**, llegó hoy a España entre rumores de que podría unirse al veterano "mago", y eventualmente reemplazarlo si H.H. decidiera retirarse.

Lattek, que ha admitido que mantuvo conversaciones con Barcelona, llegó a España con su equipo, que mañana jugará contra Osasuna, en Pamplona.

Aunque Barcelona no confirmó la existencia de esas negociaciones, Herrera declaró al periódico deportivo Marca que Udo Lattek **"es el hombre que recomendé por su clase, su sabiduría, su preparación y, sobre todo, por su seriedad"**.

ESPAÑA 82

IRLANDA CON CHECO NUEVO

DUBLIN, 29 (AFP).— Irlanda, ganó a **Checoslovaquia** 3 a 1 en un partido amistoso jugado hoy aquí, en el marco de la preparación irlandesa para el Mundial Español de 1982.

El primer tiempo lo ganaron los locales por 1 a 0.

• BUENA UBICACION

Irlanda está ubicada en el segundo lugar de la clasificación del Grupo 2 de las eliminatorias europeas para el Mundial de Fútbol, con siete puntos, producto de tres triunfos y un empate en seis partidos jugados.

• INCAS AL TRABAJO: LIMA, 29 (AP).— La selección peruana de fútbol que enfrentará a las de Colombia y Uruguay por un lugar en el campeonato Mundial de 1982, en España, será designada el próximo lunes, dijo el entrenador Alejandro Heredia.

EN WEMBLEY, RUMANIA DEJO A INGLATERRA CASI AFUERA DEL MUNDIAL

Inventaron el Fútbol, Pero...

Se disputaron ayer siete partidos correspondientes a los grupos eliminatorios del Campeonato Mundial '82. El resultado más sorpresivo —y sorprendente— fue el empate entre Inglaterra y Rumania en Wembley (zona 4), que pone a los locales en situación comprometida para la clasificación final. Alemania, Francia, Yugoslavia, Irlanda del Norte y Holanda ganaron sus respectivos encuentros, mientras que Kuwait pasó a la segunda ronda, en la sección asiática.

LONDRES, 29 (EFE).— El empate sin goles de hoy, miércoles, en el estadio de Wembley, entre las selecciones de **Inglaterra y Rumania**, hace peligrar la clasificación inglesa para el Mundial '82.

El punto que hoy perdió Inglaterra no solamente será muy valioso en las cuentas finales de un torneo muy corto, que no permite la enmienda de errores, sino que evidencia algo aún peor: el mal endémico de la selección inglesa.

A lo largo de los 90 minutos se pudo ver, cómo en la reciente victoria española, que en Inglaterra la falla no es de jugadores o alineación, sino de su sistema.

• TRIUNFO ALEMAN: HAMBURGO, 29 (EFE).— Alemania Occidental derrotó a **Austria** por 2 a 0, en partido correspondiente a la fase de clasificación del Grupo I de la zona europea del Mundial '82, disputado esta noche en Hamburgo ante 60.000 espectadores.

Al descanso se llegó con el resultado que sería definitivo.

El primer gol del conjunto alemán se registró en el minuto 30, al introducir el balón en su propia meta el defensor Krauss.

Cinco minutos después, en pleno desconcierto del equipo austriaco, Fischer logró el 2 a 0.

Este partido significó también el retorno de Paul Breitener a la selección alemana

• HOLANDA, CON PROBLEMAS: NICOSIA, 29 (AFP).— Holanda ganó estrechamente a **Chipre** por 1-0, en un partido jugado hoy aquí por el Grupo II de las eliminatorias europeas para el Campeonato Mundial.

El único gol del partido lo anotó Cees van Kooten, a los 29 minutos de juego.

Los holandeses afrontaron serias dificultades para imponerse a sus débiles rivales chipriotas, los que anteriormente fueron prácticamente masacrados por franceses (7-0) e irlandeses (6-0).

En su primer partido, Holanda había ganado 3-0 a Chipre jugando como local.

• BOLETA YUGOSLAVA: SPLIT, Yugoslavia, 29 (EFE).— La selección de **Yugoslavia** goleó a la de **Grecia**, por 5-1, en partido correspondiente al Grupo V, zona europea.

Los tantos yugoslavos fueron obtenidos por Sljivo, a los 7 minutos de juego; Halilhodzic, a los 23; Pantelic, a los 43, al convertir un penal; y Vujovic, a los 50 y 57.

El gol de honor griego fue marcado por Kostikos, al convertir un penal.

• GALOS, "AHI": PARIS, 29 (AFP).— Francia derrotó a **Bélgica** 3-2 en partido correspondiente al Grupo II de las eliminatorias europeas para el Mundial de Fútbol, jugado hoy aquí ante 46.000 espectadores.

El primer tiempo terminó 3-1.

• KUWAIT SUMA Y SIGUE: KUWAIT, 29 (UPI).— La selección de fútbol de **Kuwait** venció hoy por 2-0 a la de **Corea del Sur**, en el Grupo III asiático de clasificación para el Campeonato Mundial de 1982, y se clasificó para la ronda siguiente.

• CAYO PORTUGAL: BELFAST, Irlanda del Norte, 29 (AFP).— Irlanda del Norte venció a **Portugal** por 1-0 en un partido jugado hoy aquí en el marco de las eliminatorias europeas para el Mundial de Fútbol 1982, Grupo VI.

El primer tiempo terminó 0-0 y el único gol del partido fue anotado por Gerry Amstrong, a los 74 minutos de juego.

LOS PUNTOS QUE CALZAN

GRUPO 1

EQUIPOS	J.	G.	E.	P.	Gf.	Gc.	Pts.
ALEMANIA OCCIDENTAL	3	3	—	—	7	1	6
AUSTRIA	4	3	—	1	8	2	6
BULGARIA	3	2	—	1	5	4	4
ALBANIA	5	1	—	4	3	10	2
FINLANDIA	3	—	—	3	—	6	—

Proximos Partidos:
13 5 Bulgaria - Finlandia
25 5 Finlandia - Alemania Occidental

GRUPO 2

EQUIPOS	J.	G.	E.	P.	Gf.	Gc.	Pts.
BELGICA	6	4	1	1	10	6	9
IRLANDA DEL SUR	6	3	1	2	12	7	7
FRANCIA	4	3	—	1	12	3	6
HOLANDA	5	3	—	2	6	3	6
CHIPRE	7	—	—	7	4	25	—

Próximos partidos:
9 9 Holanda - Irlanda del Norte
Bélgica - Francia.

GRUPO 4

EQUIPOS	J.	G.	E.	P.	Gf.	Gc.	Pts.
INGLATERRA	4	2	1	1	7	3	5
RUMANIA	3	1	2	—	3	2	4
NORUEGA	3	1	1	1	3	6	3
HUNGRIA	1	—	1	—	2	2	1
SUIZA	3	—	1	2	4	6	1

Proximos partidos:
13 5 Hungria - Rumania
20 5 Noruega - Hungria

GRUPO 5

EQUIPOS	J.	G.	E.	P.	Gf.	Gc.	Pts.
ITALIA	4	4	—	—	8	—	8
YUGOSLAVIA	4	3	—	1	12	4	6
GRECIA	5	3	—	2	6	7	6
DINAMARCA	4	1	—	3	5	5	2
LUXEMBURGO	5	—	—	5	—	45	—

Proximos Partidos:
1 5 Luxemburgo - Dinamarca (mañana)
2 5 Yugoslavia - Grecia

GRUPO 6

EQUIPOS	J.	G.	E.	P.	Gf.	Gc.	Pts.
ESCOCIA	5	3	2	—	6	2	8
IRLANDA DEL NORTE	5	2	2	1	5	2	6
PORTUGAL	4	2	1	1	4	1	5
ISRAEL	6	—	3	3	2	8	3
SUECIA	4	—	2	2	1	5	2

Proximos Partidos:
3 6 Suecia - Irlanda del Norte
24 6 Suecia - Portugal.

GRUPO 3 (Zona Asiática)

EQUIPOS	J.	G.	E.	P.	Gf.	Gc.	Pts.
KUWAIT	3	3	—	—	12	—	6
COREA DEL SUR	3	2	—	1	7	4	4
MALASIA	3	—	1	2	3	8	1
TAILANDIA	3	—	1	2	3	13	1

PARAGUAYOS POR AMERICA...

ASUNCION, 29 (AFP).— La selección paraguaya de fútbol, que se prepara para enfrentar a Ecuador y Chile por las eliminatorias del Mundial de España 1982, enfrentará mañana, jueves, al **América de Río de Janeiro.**

En esta ocasión, Paraguay presentará como novedad la presencia en su plantel del puntero izquierdo Eugenio Morel, uno de los repatriados del cuadro "albirrojo".

Morel se incorporó a los entrenamientos del equipo nacional tras ser cedido por su actual club, Argentinos Juniors de Buenos Aires.

Este partido entre paraguayos y brasileños forma parte de los intensos planes de preparación que está cumpliendo la selección con el objetivo de ganar la clasificación para el Mundial del próximo año.

Los 20 jugadores nominados quedaron concentrados hoy para el partido de mañana contra el poderoso equipo del América, cuadro que dispone de un plantel, capaz de poner a "verdadera prueba" a los paraguayos, según comentarios de los especialistas.

• REUNIONES DECISIVAS: MADRID, 29 (EFE).— Cuatro comités de la **FIFA** (Federation International de Fútbol Asociation) celebrarán el mes próximo reuniones en Barcelona y Madrid que se consideran decisivas en relación con el Campeonato Mundial de Fútbol de 1982.

Las reuniones, en las que participarán miembros del Real Comité Organizador, comenzarán en Barcelona el próximo 3 de mayo, y continuarán aquí, bajo la presidencia del brasileño Joao Havelange.

El padre del joven baleado en Córdoba.

Leónidas Vexenat, Padre que Reclama Justicia...

Usted lo habrá leído en estas mismas páginas. El 18 del corriente, un joven de 17 años resultó herido de bala luego de un partido entre Talleres y Estudiantes de La Plata. Un hecho que nada tiene que ver con la pasión que despierta el fútbol.

Leónidas Vexenat, padre del pibe que fuera herido en aquella oportunidad, se acercó anoche a nuestra redacción.

"Estas cosas no deben pasar. Mi hijo está muy delicado, pues le sacaron la bala que se había alojado en la clavícula, cerca de una arteria y aún no sabemos cómo va a evolucionar. Por lo pronto, el proyectil le provocó un hematoma pulmonar y debe vomitar sangre para disolverlo. Fue herido por un cabo de la Policía de La Plata que volvía en ómnibus a su ciudad. Carlos iba en una camioneta. Cuando pasó el micro primero le tiraron una botella, luego rompieron con una piedra el parabrisas y finalmente el sujeto de nombre Fernando Zamora sacó un arma de fuego efectuando dos disparos, uno de los cuales hizo impacto en Carlos. El daño ya está hecho, pero pido a las autoridades que palpen de armas a la entrada de las canchas. Es la única manera de que esto no vuelva a ocurrir".

SEVILLA ECHO A PERDER EL ESTRENO DE REAL SOCIEDAD

MADRID, 29 (AFP).— Tras ponerse punto final a la competición liguera, cuyo título fue para la Real Sociedad de San Sebastián, el balón volvió a rodar hoy miércoles en los partidos de ida de los octavos de final de la Copa de España.

La nota sorpresiva de los seis encuentros jugados, saltó en Madrid, donde el **Rayo Vallecano** vapuleó al **Atlético** por 3 a 0, resultado que pone prácticamente fuera de competición al cuadro "rojiblanco". Tres goles es mucho, le va a costar trabajo al equipo de Alfonso Cabeza remontar esta diferencia el próximo 6 de mayo.

De los demás partidos, se destacó el jugado en **Sevilla**, único entre primeras, en el que el titular de la capital andaluza venció por 2 a 1 al flamante campeón de Liga, **Real Sociedad.** El Sevilla dominó ampliamente pero la buena actuación de Arconada impidió una goleada. Las espadas están pues en alto y la eliminatoria se decidirá en el partido vuelta de Atocha. El **Sporting de Gijón**, resolvió fácilmente la papeleta, asegurándose su paso a los cuartos de final, al vencer sin problemas al **Levante** de Cruyf por 2 a 0 en Valencia.

Los vascos del Atlético de Bilbao se aseguraron su pase a la siguiente eliminatoria al vencer a sus paisanos de **Alavés** por 3 a 1.

El **Salamanca**, solo pudo marcar un gol al **Granada**, equipo este último que jugó muy bien y dominó más que su adversario.

Finalmente, el **Figueras**, único superviviente de la tercera división, empató en casa frente al **Burgos**.

Los Estudios Biorrítmicos Demostraron que Llega a Imola en Inmejorables Condiciones...

LOLE ES UNA MAQUINITA...

TEXTOS DE FERNANDO ARRAMBIDE.

BOLOGNA, Italia, 29 (De nuestro enviado especial).— En el Novo, hotel de Bologna, pararán los equipos Williams, Renault y Theodore, entre otros. Nuestro compatriota Carlos Alberto Reutemann y el resto del team británico eran esperados por el albergue recién el jueves por la tarde ¿a qué se deberá tanta demora?

En el equipo Tyrrell no estaba definido aún si el segundo auto sería confiado a Ricardo Zunino o al italiano Michelle Alboretto, a quién se le pensaba tomar una prueba previa.

Según estudios biorrítimicos efectuados durante esta semana habrá 5 pilotos que se encontrarían en situación sicofísica superior a la de sus rivales, circunstancia que los aproximaría más a la posibilidad de triunfo en el Gran Premio de San Marino. Estos conductores son Carlos A. Reutemann, Didier Pironi, Mario Andretti, Marc Surer y Héctor Rebaque.

Hay clima de guerra en la TV italiana. Ecclestone pidió 90.000 dólares por los derechos de televisación. Eurovisión le respondió que solo pagaría 50.000 y que la RAI (ente oficial de la TV peninsular) deberá responder por el resto. Hasta el momento los responsables de la RAI entienden que la cifra es exagerada

Hablando de derechos, los periodistas radiales argentinos no esgrimen sonrisas a este respecto. Los 1.850 dólares por carrera, por transmisión en directo, son inamovibles. Si a eso sumamos la pérdida del 50% de descuento en los pasajes de Aerolíneas Argentinas, los costos operativos han aumentado de tal modo que el minuto de publicidad alcanza cifras escalofriantes.

Y hablando de la ex franquicia de Aerolíneas Argentinas, muchos fueron los periodistas enviados a Imola que se encontraban a bordo de aeronaves que no eran de la empresa estatal argentina.

Ferrari estuvo probando hasta ayer, jueves, en la pista privada de la escudería, en Fiorano. Didier Pironi logró ser más veloz que su compañero Gilles Villeneuve, probando el modelo 126 CK (con compresores KKK) alargado en su distancia entre ejes respecto de lo visto hasta el Gran Premio de la República Argentina.

El fin de semana pasado, Alfa Romeo y Ferrari corrieron su Gran Premio aparte en Imola. Durante las pruebas, la vuelta más rápida la conquistó Bruno Giacomelli con un Alfa Romeo dotado con un sistema que variaba la altura de la suspensión. Con este auto logró un tiempo de 1'36''05/100, lejos del record de clasificación de Rene Arnoux en 1980 que fue de 1'33''98/100. Un poco más atrás quedó Gilles Villeneuve, que con la Ferrari Turbo registró 1'36''26/100.

La renuncia de Colin Chapman a presentar los dos Lotus 81 de Elio de Angelis y Nigell Mansell canceló definitivamente la posibilidad de hacer pruebas de clasificación previas al día de hoy, ya que no se superaba el mínimo de 30 inscriptos como fue acordado entre los conductores de FIFA y FOCA.

Uno de los puntos de atracción del Gran Premio de San Marino será la presencia como espectador de Niki Lauda. Su esposa, Marlene confirmó en Salszburgo que el ex bicampeón **"ha recibido una oferta fabulosa de parte de la firma Marlboro para regresar a la Fórmula 1".**

Según Marlene la reaparición de Niki Lauda no sería inmediata sino que tendría lugar en la segunda mitad del campeonato de este año. Habrá que esperar el arribo de Lauda a Imola para confirmar tan sensacional noticia.

En el Gran Premio de San Marino se producirá el début de la cubiertas Avon, construidas bajo la guía de ex técnicos de la casa Good Year. Con estas cubiertas Keke Rosberg, tripulando un Fittipaldi, logró mejorar en 2,5 segundos los tiempos realizados anteriormente con los neumáticos Michelin en el circuito de Snetterton.

Otro debut de cubiertas será el de Pirelli. Aunque en realidad lo correcto sería hablar de su reaparición. Las cubiertas italianas calzarán a los autos debutantes en la Fórmula 1: los británcios Toleman 181-Harth que serán conducidos por Brian Henton y Dereck Warwick. La industria italiana de nuemáticos, que consiguiera títulos mundiales desde 1951 a 1957, la mayoría, como se ve, con la ayuda de Juan Manuel Fangio, regresaá a las competencias luego de 24 años de ausencia.

En cuanto a la gran jornada del domingo, los organizadores del Gran Premio de San Marino acaban de confirmar horario. La largada tendrá lugar a las 15 de Italia; 11, hora de nuestro país.

En el Sudamericano de Natación los Brasileños Hacen Tabla Rasa

MEDELLIN, Colombia, 29 (AP).— La superioridad de Brasil quedó confirmada al iniciarse el VIII Campeonato Sudamericano de Natación Juvenil e Infantil. Los brasileños encabezaron cinco de las diez eliminatorias en la piscina de la Unidad Deportiva "Atanasio Girardot". Argentina consiguió dos primeros puestos

Se clasificaron para las finales: En 100 metros mariposa juvenil "B" damas: Adriana Pereira (Brasil), Claudia Alves da Silva (Brasil), Lina Devonish (Venezuela), Mariana Miret (Argentina), Marisol Villalobos (Chile), Adriana Villabona (Colombia), Ximena Santamaría (Colombia) y Giselda Condis (Argentina).

En 100 metros mariposa juvenil "B" hombres: Rafael Vidal (Venezuela), Carlos Vaccari (Brasil), Claudio Lutoto Vica (Argentina) y Claudio Doro (Argentina).

En 200 metros espalda juvenil "A" damas: Sandra Revette (Venezuela), Sandra Barbato (Uruguay), María Murad (Brasil), Irene Vogt (Colombia) y Cyntia Perazzo (Argentina).

En 200 metros espalda varones juvenil "A": Enrique Conterno (Perú), Edén Barros (Brasil), Marcos Gugel (Brasil) y Gustavo Kopyto (Argentina).

En 100 espalda infantil "B" damas: Viviana Mary (Argentina), Patricia de Abrey (Brasil), Andrea Fría (Perú) y Marianella Mussio (Uruguay).

En 100 metros espalda infantil "B" varones: Glauco Acevedo (Brasil), Alessandro Da Silva (Brasil) y Diego Rodríguez (Colombia).

En 400 metros libres juvenil "B" damas: Isabel Miranda (Brasil), Virginia Andreatta (Brasil) y Viviana Zimbaldo (Argentina).

En 400 metros libres juveniles "B" varones: Marcelo Díaz (Brasil), Carlos Scanavino (Uruguay), Custodio Leite (Brasil) y Fernando Giacaglia (Argentina).

En 100 metros pecho juvenil "A" damas: Cidalia Couto (Brasil), Susana Crespo (Uruguay) y Amalia Pino (Argentina).

En 100 metros pecho juvenil "A" varones: Hernán Cancio (Argentina) y Fernando Arregui (Argentina).

Por Falta de Quorum, las Pruebas Fueron Postergadas Hasta Mañana

BOLOGNA, Italia, 29 (De nuestro enviado especial).— Hasta ahora todo es silencio y calma. La situación se prolongará hasta el viernes cuando comiencen las pruebas de clasificación en horario matutino. Las no oficiales, recordamos, estaban previstas para mañana pero debieron suspenderse al no completarse el mínimo de 30 coches establecido por FISA y FOCA.

Esta inactividad empero, nos sirvió para dialogar con uno de los "popes" de la Fórmula I.

Y por lo visto acá Colin Chapmann dejó abandonada en Londres su tradicional flema británica. Con mucha ofuscación y cara de pocos amigos, dijo: **"La puesta fuera de reglamento del Lotus 88 me ha amargado profundamente".** En cuanto a su decisión de no participar, y al serle preguntado si iba a estar en Bélgica respondió: **"El 88 es un auto preparado para participar en esta temporada, no tenemos alternativas válidas que puedan salir en poco tiempo de nuestras oficinas".**

Yendo más allá, al terreno de la financiación de su equipo, por cuenta del intermediario petrolero David Thieme, propietario de la firma Essex, que patrocina los Lotus y estuvo varios días detenido en la cárcel, en Suiza, por denuncia de estafa, aclaró: **"Nuestros acuerdos financieros con la Essex han sido hasta ahora plenamente cumplidos.**

"Repito que la decisión de no participar en Imola es sólo una consecuencia del fallo negativo a nuestra apelación respecto del Lotus 88".

Lo que afirma Chapmann es cierto, pero debemos coincidir también en que esta suma de problemas repercute hondamente en toda la estructura Lotus. Ya van varias temporadas sin glorias continuadas y la actual parece imposible de modificar con tal derrotero.

• **Fittipaldi hidroneumático:** La necesidad, dicen, tiene cara de hereje. Y para muestra sirve lo siguiente: El equipo Fittipaldi anunció desde San Pablo que usará un sistema de suspensión hidroneumática semejante al de Brabham a partir de este Gran Premio

BERARDI VIAJA POR UN TITULO

Esta tarde, a las 17, partirá desde Ezeiza rumbo a Europa el campeón argentino y latinoamericano de billar a una banda, **Osvaldo Berardi**, que participará en **Murcia** (España) del torneo mundial de esa especialidad, a jugarse a partir del 4 de mayo.

Berardi se entrenó diariamente y por más de dos meses con vistas al torneo. Se muestra sumamente confiado en la difícil empresa que lo aguarda en el **Viejo Mundo. "Tengo mucho optimismo** —manifestó— **en traer este título para la Argentina".**

Luego del Mundial, nuestro representante jugará el **Penthalon** (incluye las cinco especialidades de este deporte) a disputarse en **Holanda**

Además, y por expreso pedido de la **Federación Argentina**, Berardi será el encargado de invitar al campeón belga **Raymmond Ceulemans** para el certamen ecuménico de cuadro 71½ a celebrarse en setiembre en esta ciudad.

El mayor espectáculo de Buenos Aires a los precios más populares

JUAN CARLOS CALABRO · ADRIANA AGUIRRE · OSVALDO PACHECO · VIOLETA MONTENEGRO · DON PELELE

MARIO SAPAG · JORGE JUAN · TRISTAN · MOIRA CHAPMAN · FERNANDO REYNA · RUDY CHERNICOFF

GRACIELA BUTARO

ACTRIZ INVITADA PERLA CARON · CACHO BUSTAMANTE · ACTOR INVITADO MIGUEL JORDAN

LIBRO: ANGEL CORTESE · PRODUCCION: ETHEL ROJO

¿VIO...LA REVISTA?

PROHIBIDO PARA MENORES DE 18 AÑOS · ASTROS CORRIENTES 746 · 21 y 23 HORAS

GRAN EXITO · GRAN EXITO

HOY EL TENIS VALE DOBLE

En el Buenos Aires, Desde las 13.30: Vilas-Clerc Vs. Lendl-Mayer

La presentación de Guillermo Vilas en Buenos Aires es siempre un acontecimiento, más en este caso, cuando junto a José Luis Clerc conformará el equipo oficial de la Asociación Argentina de Tenis, que enfrentará a la dupla formada por el checoslovaco Iván Lendl y el norteamericano Gene Mayer, en un match-exhibición de tres días, al estilo de la Copa Davis, es decir, a cinco puntos: cuatro encuentros individuales y un doble.

A partir de hoy, a las 14, el court central del Buenos Aires Lawn Tennis Club vestirá sus mejores galas para albergar a este encuentro de primer nivel, ya que cuenta con cuatro de los ocho participantes del último Masters, dos de ellos, Lendl y Mayer, finalista y semifinalista respectivamente.

En cuanto al conjunto argentino, estará en plenitud con sus dos máximos exponentes, como en su última actuación aquí, en setiembre último, cuando la Argentina fue eliminada por Checoslovaquia en las semifinales de la Copa Davis gracias a los puntos que le dio a los visitantes, precisamente, quien será otro de los animadores de esta exhibición, el ascendente Lendl.

Vilas llega a este torneo en un buen momento de su carrera, luego de ganar tres abiertos por el Grand Prix, llegó a su mejor nivel en Montecarlo, cuya final quedó sin definición a causa del mal tiempo, cuando el argentino y el norteamericnao Jimmy Connors prometían un partido excepcional.

Clerc, por su parte, no está en una buena etapa, a raíz de problemas personales —su esposa ha tenido complicaciones en un embarazo— y ha quedado eliminado en las primeras ruedas de los certámenes de este año. Tal vez su actuación aquí, con el apoyo y el cariño de su público, lo ayuden a salir del difícil momento.

Hoy, luego de la ceremonia inaugural, se jugará el doble entre Vilas-Clerc y Lendl-Mayer. Mañana, a partir de las 13, jugarán Vilas-Mayer y Clerc-Lendl, concluyendo el torneo el sábado, con Vilas-Lendl y Clerc-Mayer. El doble se jugará a la mejor serie de cinco sets y los singles a tres, en ambos casos con "tie-break".

El sábado por la noche, Vilas viajará a Düsseldorf, junto a Eduardo Bengoechea y Gustavo Guerrero, para defender el título de campeón en la Copa de las Naciones, que se iniciará el lunes. A pesar de la ausencia de Clerc en ese certamen, por los problemas antes mencionados, el match de este fin de semana puede ser considerado como un buen ensayo general, no solo para el torneo de Düsseldorf, sino también para la Copa Davis.

Coincidencias de Madruga y Aubone: Ambos Perdieron

FLORIDA, Estados Unidos, 29 (Télam).— La tenista argentina **Ivanna Madruga,** fue eliminada en la segunda ronda del torneo de **Haines City** por la australiana **Liana Wendy,** que le ganó por 6-4 y 6-1.

El primer set fue muy parejo, e incluso, Madruga tuvo algunas oportunidades para quebrarle el saque a su oponente, pero finalmente corrigió sus errores y se impuso por 6-4. Sin embargo, en el segundo, la australiana dominó casi a voluntad y prácticamente no tuvo resistencia.

● **AUBONE, TAMBIEN AFUERA**

WORTHING, Gran Bretaña, 29 (AP).— En partido correspondiente a los cuartos de final del torneo Pernod de Tenis, el británico Andrew Jarrett derrotó al argentino **Guillermo Aubone** por **6-2, 2-6** y **6-4,** en un muy disputado encuentro.

Un Mordisquito más y Perazzo Será de Boca...

Adolfo Perazzo, uno de los principales jugadores de básquetbol de Obras Sanitarias, llegó a un acuerdo con los dirigentes "xeneizes" y ante este hecho la comisión de Boca se reunió con sus pares "sanitarios". Luego de casi tres horas de tertulia llegaron a un acuerdo casi definitivo, pero quedaron en encontrarse hoy nuevamente.

El famoso "Gury" Perazzo fue desafectado del plantel de Obras la semana pasada y aparentemente —según lo afirman sus futuros dirigentes— este año jugará para Boca. De todas maneras la confirmación definitiva la tendremos cuando el jugador firme el libro de pases, trámite que la gente boquense da por descontado.

● **A VELEZ:** Dos jugadores de básquetbol norteamericanos jugarán esta temporada para Vélez. Se trata de Darryl Braden (2,04 metros) y Keit McTord (2 metros) ambos cuentan 23 años.

NEUQUEN: EL BASQUET ARGENTINO ESTA DANDO SUS ULTIMOS PASOS

CUTRAL-CO, 29 (De nuestro corresponsal).— Al momento de enviar este despacho se enfrentaban en esta localidad, en un auténtico clásico del básquetbol nacional, los seleccionados de Capital Federal y Provincia de Buenos Aires. Esta vez para dirimir el primer puesto de la Zona "A" en el 48º Campeonato Argentino de la especialidad en el que ambos equipos ya lograron su clasificación para las semifinales.

Capital y Provincia obtuvieron esa clasificación en la antevíspera, Capital luego de vencer, sin exigirse demasiado, a Entre Ríos por 110 a 78 y Provincia tras derrotar, con no poca dificultad, a Tucumán por 79 a 75 y ahora se enfrentan en un encuentro que solo servirá para determinar quién será el próximo adversario en las semifinales entre los dos seleccionados ubicados en los dos primeros puestos de la Zona "B".

Tucumán, Entre Ríos, Misiones y Mendoza, los otros cuatro integrantes de la Zona "A" fueron en su momento vencidos por Capital y Provincia.

Los porteños suman veintitrés tantos más que su adversario y, por supuesto, los mismos puntos que los bonaerenses.

Capital era, es cierto, el favorito a obtener el primer puesto. Eso de acuerdo con sus antecedentes inmediatos y además teniendo en cuenta la irregular producción del quinteto de Provincia.

En tanto, Córdoba también se clasificó semifinalista ayer. Derrotó, como se recordará, a Santa Fe por 91 a 65 y deberá enfrentar en la semifinal al perdedor del encuentro Capital-Provincia

Santa Fe, precisamente, jugaba esta noche, aquí, su chance para pasar a las semifinales ante Chaco.

Córdoba ha sido considerado por los expertos como el conjunto de mayor categoría y entendimiento colectivo, quienes lo señalan como un muy firme aspirante a ganar el título de campeón.

Mañana jueves, tal cual lo establece el programa del certamen, habrá jornada de descanso para los cuatro equipos clasificados y el viernes, en el gimnasio del Club Independiente de Neuquén, la capital provincial, el primero de la Zona "A" enfrentará al segundo de la "B" y el primero de la Zona "B" hará lo propio ante el segundo de la Zona "A".

PEDIDO POR LOS YANQUIS EXPULSADOS...

RESISTENCIA, 29 (De nuestro corresponsal).— El gobernador de la provincia, coronel José David Ruiz Palacios, intervendrá directamente en el caso de los jugadores norteamericanos de básquetbol que actúan en la provincia, y que fueron conminados a abandonar el país.

Así lo informó el ministro de Gobierno, señor Fernando Medina Alliana, quien agregó que el mandatario se entrevistará con el Director Nacional de Migraciones.

Ocho jugadores norteamericanos que juegan en cuatro clubes de la provincia del Chaco fueron conminados a abandonar el país por no estar sus documentaciones en regla, según informara al periodismo el comandante de Gendarmería Nacional Héctor Donato, jefe de la sección Resistencia.

Conocida la noticia en la capital chaqueña, diversas instituciones nucleadas en la Federación Chaqueña de Básquetbol, comenzaron a movilizarse en busca de una solución al problema, contactándose con autoridades provinciales.

Grupos Para las Naciones y Baja por el 'Batatazo'

DUSSELDORF, Alemania, 29 (EFE).— Argentina, España e Italia, los tres países ganadores de las versiones jugadas hasta ahora de la **Copa de las Naciones de tenis, participarán también en la de este año, que se jugará del 4 al 11 de mayo** en esta ciudad.

Argentina, que defiende el título y que estaba como favorita, fue relegada, por los medios locales, al segundo lugar debido a la deserción de **José Luis Clerc,** que jugará el torneo de la WCT en Nueva York. El equipo argentino está formado, entonces, por **Guillermo Vilas, Gustavo Guerrero y Eduardo Bengoechea.**

Argentina integrará el grupo **Azul** junto al ganador de la Copa Davis, **Checoslovaquia, España y Suecia.** Mientras que en el grupo **Rojo** lo harán **Alemania Federal, Estados Unidos, Australia e Italia.**

El equipo argentino es gran candidato para repetir.

AVISOS AGRUPADOS AVISO

PERSONAL PARA LIMPIEZA
Zona Belgrano: 5.30 a 9.30 hs. (Masculino y Femenino)
Zona Pque. Centenario: 5.30 a 9.30 hs. (Masculino y Femenino).
Se ofrece: Excelente sueldo. Beneficios sociales. Premios y viáticos. Presentarse en:
GRANADEROS 865
(alt. Gaona y Boyacá)
FLORES
de 8 a 12 y 14 a 18 hs. con D.N.I. y C.I.
NO ES AGENCIA

LOTES
Sin anticipos
J.C. Paz - Castelar Savio - F. Varela - Ing. Nogues y otras localidades.
LAVALLE 1506
2º P. "10" CAPITAL
49-7341

ORO EL REY DEL ORO 390.000 x gr. sáb. abierto
a.h.a PUEYRREDON 145 loc.11

ORO 18 KL.$ 99.000 A RIVADAVIA 2219
$ 270.000 Gr.ALHAJAS ANTIGUAS
CANBAL

ORO A.A. $ 400.000 x GR.
Catamarca 18 LOCAL 13
FONDO GAL. Plaza Once
C.P.

ORO A $ 300.000 x GR. EN ALHAJAS
COMPRO TODO TIPO DE ORO
RIVADAVIA 2972 LOC.10
FRENTE PLAZA ONCE
C.P.

ORO Joyería "JOSE MARIA MUÑOZ"
$ 400.000 x gr. alhajas a
$ 99.000 x gr. 18 K. c/b
plata $ 2.000 x gr. al.
CATAMARCA 14 Fte. Chevallier
SALTA 42 esq. AV. DE MAYO

ORO GAL. HECTOR P. PICARO
$ 300.000 + GR
PUEYRREDON 214 LOC 8 ORO

ORO-ARTIGAS 92-LOCAL 24
Frente a Plaza Flores
$ 400.000 En Alhajas y Brillantes. Tasaciones gratis - 9/20 hs.

ORO A $ 300.000 x Gr.EN ALHAJAS
ANTIGUAS Y BRILLANTES
PUEYRREDON 512
Esquina Corrientes
C.P.

PROFESIONALES

ABOGADOS PARA OBREROS
DESPIDOS - ACCIDENTES
Consultas Gratis
VIAMONTE 1592, 9º "H" 40-3733
Dres. Effron - Feldman 10-19 horas

VENEREAS - URINARIAS - PIEL
Dr. MORALES - Médico
Lunes a viernes 10 a 12 y 17 a 20 hs.
RIVADAVIA 3132 - ONCE

ENFERMEDADES DE LA SANGRE
Piel. Vías urinarias
Dr. Cortondo (Méd.) 9-12 15-21 hs.
Saavedra 22 - P.B. "B" - 48-0401
(Plaza Once)

VENEREAS
Urinarias - Piel - Glándulas
Dr. O.Brizzio (Médico) - 49-1525
9-12 y 15-20 hs. Sábados 9-12 horas
Bmé. MITRE 2105 - (Congreso)

VENEREAS PIEL
Dr. Brizzio (Médico) Todos los días de 9 a 19 horas - T.E.: 46-8194
CORRIENTES 1438 - 2º "E"
(Estación subte Uruguay)

TEMA: AJEDREZ

Rubinetti y Franco Lideran el Prix

Jorge Rubinetti obtuvo una importantísima victoria ante **Raúl Lapicki** y alcanzó a **Zenón Franco** en la vanguardia del segundo torneo del **III Gran Prix de Ajedrez Banco de la Ciudad de Buenos Aires,** tras jugarse la octava y antepúltima rueda. Ahora, ambos líderes suman 7 puntos y deberán enfrentarse entre sí por la novena rueda.

La partida protagonizada por **Claudio Panzeri y Zenón Franco** careció de lucha y se desarrolló en su totalidad en un estilo meramente posicional. Panzeri obtuvo una buena ventaja, pero no supo aprovecharla y tras un oportuno cambio de piezas, ambos jugadores acordaron tablas.

Eso le permitió a **Rubinetti** conquistar un punto importantísimo para sus aspiraciones. Tras un sacrificio de dama, obligó al inmediato abandono de su rival, **Raúl Lapicki,** quien con piezas blancas opuso un tímido planteo que le costó perder la partida.

● **OTROS RESULTADOS: Emma** le ganó a **Giudici** en 87 movimientos; **Szmetan a Devcic** en 33; **Bronstein a Ricardi** en 44; **García a Farral** en 56; **Schweber a Kostka** en 33; **Tempone a Elías** en 45; mientras que **Debarnot y Contin** entablaron en 32 movidas.

● **POSICIONES: Rubinetti y Franco 7; Panzeri, Emma, Szmetan, Bronstein y García 6,5;** Lapicki, Giudici, Debarnot, Contin, Schweber, De la Vega, Pagliella, Gastellu, Bielicki, Malbrán, Schatzle, Juárez y Del Castillo 6.

● **EL VOLEY VUELA**

El Seleccionado Argentino de voley masculino viajará el próximo lunes con destino a Río de Janeiro. Allí comenzará una gira que incluirá, además, presentaciones en siete países europeos: **Francia, Bélgica, Checoslovaquia, Bulgaria, Rumania, Polonia e Italia.** El regreso a esta ciudad está previsto para el **7 de junio.**

Llega al Mediodía con la Idea de ir al Sobre, Gambetear el Primero y Mostrarse el Sábado.

DESCORREMOS EL VELO MARUYAMA

El pugilista japonés Ryoetsu "Jackal" Maruyama llegará hoy, a las 12 y 45, en el vuelo 201 de Panamerican. Maruyama, ya se sabe, será adversario del cordobés afincado en Mendoza, Gustavo Ballas, en una pelea que se realizará en el Luna Park, el 9 de mayo, en la que el ganador adquirirá el derecho a competir con otro semifinalista por el título mundial gallo juniors o super mosca. El otro semifinalista surgirá de un combate a cumplirse próximamente entre el panameño Rafael Pedroza y el coreano Suk Chuk Bae.

"Jackal" Maruyama completará en los próximos días su preparación física, pero obviamente el primer día en nuestro país lo dedicará al descanso, si se considera el tremendo viaje realizado, absolutamente necesario. Se alojará en un hotel de la Avenida Callao, cerca de Corrientes y allí mismo, el sábado al mediodía será presentado al periodismo en conferencia de prensa.

El púgil japonés es joven, tiene 27 años, Ballas 23 recién cumplidos, y ha realizado hasta ahora 22 peleas, de las que ganó 16, diez antes del límite, empató 2 y perdió 4. En este aspecto, en cuanto a la experiencia adquirida está lejos del adversario argentino. Ballas realizó 48, de las que ganó 47 y empató una.

De Maruyama se dice que es un típico pugilista japonés que va para adelante y tira golpes, procurando la destrucción del rival por el camino del agotamiento. Para ello el nipón tiene físico adecuado, ya que su trabajo en su patria es muy duro: camionero.

Pero en realidad nada se puede decir hasta no verlo trabajando y eso siempre que no resulte un escondedor como otros boxeadores en igual instancia fueron.

Mientras tanto Gustavo Ballas hizo hoy un entrenamiento espectacular. Trabajó con Ramón Soria, según viene haciéndolo desde que llegó a Buenos Aires y también lo hizo, y esto fue novedad, con Moncho Domínguez, pugilista de categorías superiores. Y en eso mostró Ballas la gran calidad que posee. No queda duda de que puesto a combatir en otra categoría sería el mismo espectáculo que resulta entre los supermoscas.

Ballas está mostrando en estos días un alto espíritu, ninguna preocupación, mucho orden y buena disposición para el trabajo, con gran alegría de su maestro Paco Bermúdez, que tiene absoluta fe en la victoria.

—Si el japonés dijo que Ballas tendrá que ser muy bueno para ganarle, se le podría contestar que eso es lo que es, muy bueno, dijo el veterano técnico mendocino.

En Saavedra, el Ciclismo Pasará a ser Prioridad

En un circuito del barrio Saavedra de esta Capital, delimitado por las arterias Miller, Republiquetas, Valdenegro y García del Río, se disputará mañana a partir de las 14, un extenso programa de ciclismo para pedalistas de todas las categorías, organizado por ACIBA.

• **VELODROMO MUNICIPAL.** En una reunión celebrada en la Federación Ciclista Argentina por las Asociaciones Metropolitana, Gran Buenos Aires, Juninense y Regional La Plata, se delineó la próxima temporada de pista que se iniciará el sábado. Esta se realizará merced al patrocinio del Círculo de Suboficiales de la Policía Federal Argentina y otras empresas, que están dispuestas a ayudar económicamente al ciclismo pistero. De esta manera, el pre tan huérfano en espectáculos de pista, tendrá ocasión de tener una actividad permanente porque las competencias se desarrollarán todos los sábados.

Venezuela, Día Lunes: Cabrera y Obelmejías...

El púgil argentino Norberto Cabrera, que se enfrentará el próximo lunes al venezolano Fulgencio Obelmejías en el poliedro de Caracas, nunca ha sido enviado a la lona en su larga carrera profesional.

Cabrera tiene 14 años dedicados al pugilismo, nueve de ellos como profesional como profesional y es nativo de Santa Fe, la cuna de otros dos ex campeones mundiales como Carlos Monzón y Miguel Angel Cuello.

El peso mediano argentino de 29 años se medirá, en la cartelera del lunes, a Fulgencio Obelmejías, cuarto en el ranking mundial de la Asociación de Boxeo y quien reparece después de perder en Boston, por la vía del nocaut técnico, el pasado mes de enero frente al titular nortemericano, Marvin Hagler.

Como coincidencia, Cabrera también enfrentó a Hagler en Montecarlo en 1979, perdiendo en el octavo round, al igual que su rival del próximo lunes.

Recuerda el boxeador argentino que en ese combate envió a la lona a Hagler en el primer round, pero después "en el octavo, mi asistente tiró la toalla y perdí el combate".

• **MURIO UN CAMPEON.— FREHOLD, Nueva Jersey,** 29 (ANSA). El ex campeón mundial mediano y welter, entre 1922 y 1926, Mickey Walker falleció hoy a los 79 años.

Conviene Hacer un Repaso Interior

Este fin de semana, el boxeo en el interior del país, por imperio de la inactividad impuesta por el 1° de mayo, día que los trabajadores celebran como es lógico, no trabajando, no se cumplirá el viernes, pero una parte se realizará esta noche y la otra el 2 de mayo.

• **VICTOR ECHEGARAY,** En su carácter de campeón argentino y sudamericano de los livianos junior, será la más trascendental figura en un cuadrilátero campesino. Se presentará en Río IV enfrentando a Mario Vizcaya, pero cabe decir que todos los combates programados son de excelente perspectiva.

• **EN TUCUMAN,** Jesús Romero se enfrentará al welter jr. local Roberto Alé Alí, hijo del recordado Emilio, de tiempos pasados pero no muy lejanos.

• **PEDRO BURKI,** el noqueador por excelencia, tendrá otra oportunidad de demostrar su eficiencia ante el pluma Osvaldo Vallejo, en una pelea que se cumplirá en Villa María.

• **LAS RESTANTES,** son en Formosa, los livianos Luis Zárate y Joaquín Moreira, en Catamarca los plumas Jorge Avila y Ramón Galarce y en Arrecifes, Rubén Oliva y Felipe Báez, welter junior.

Para el 2 de mayo también se promete buen espectáculo, porque uno de los festivales boxísticos, el programado en Lobos, tendrá como fundamento básico la presencia del campeón mundial supergallo Sergio Palma, que realizará en el club Salgado, una exhibición, culminando una serie de combates entre púgiles amateurs.

• **EN BARILOCHE,** Yeyé Hernández enfrentará a Ramón Abeldaño, púgil capaz de darle un buen susto. Ya se sabe que Yeyé Hernández estará el 16 en el Luna Park frente a Horacio Saldaño.

• **GENERAL PICO,** en el Pico Fútbol Club, se verán las caras Jorge Erramouspe y Juan Antonio Merlo, púgil este que perteneció a la "cuadrilla" de Amílcar Brusa y que desde hace un tiempo se "borró" del grupo.

• **FINALMENTE** será Comodoro Rivadavia la sede para la pelea de livianos entre Miguel González y Emilcio Ortiz.

Como se ve, la programación de este fin de semana es muy buena.

VAN A HABLAR CON BRUSA, PERO FIRMARAN "SI O SI..."

Ayer entrenaron en el gimnasio del Luna Park —e incluso uno de ellos hizo guantes— los dos pugilistas santafecinos que están en Buenos Aires gestionando integrarse al equipo del técnico Juan Carlos Pradeiro. Luis Acosta, pesado y Jacinto Fernández, mediano, se movieron como es corriente que se haga en este trabajo, y el segundo entró al cuadrilátero y cumplió algunos rounds

Muchos de los que no sigan con atención las cosas del boxeo se preguntarán cuál es en verdad el problema que hay, y nosotros no vamos ahora a dedicarle toda la edición a explicarlo, pero algo dirá el saber que cuando Tito resolvió separarse profesionalmente de Carlos Monzón, por disentir con ciertas características del entrenamiento, hubo algunas declaraciones del promotor y el técnico que crearon una situación de tirantez que se agravó ante algunas acusaciones que movieron a Lectoure a romper definitivamente con Brusa. Desde entonces el promotor le ha impedido al técnico el ingreso al Luna Park y éste no ha conseguido, por lo tanto, hacer trabajar a sus pupilos. De todo esto los que realmente sufrieron las consecuencias fueron precisamente los boxeadores, que solo consiguieron peleas en el exterior del país y aunque algunos, como Luis Acosta, tuvieron buen éxito, otros debieron añorar la actividad en su patria. Después de varios años duros, los púgiles han iniciado un movimiento de acercamiento con el "Luna", porque **"ellos no tienen nada que ver en esto".** Durante mucho tiempo, por una razón de solidaridad, se mantuvieron en Santa Fe, pero el boxeo profesional es un trabajo y la necesidad de trabajar ha generado esta actitud, ya que además no se ve otra solución y también porque, según parece, Brusa habría decidido retirarse de la actividad.

"Por eso —nos dijo Acosta— cuando Brusa vuelva de Caracas, después de que pelee Cabrera con Obelmejías, todos los boxeadores hablaremos con él para encontrar una solución que nos permita trabajar y pelear en el Luna Park sin que él pierda dinero. Salvo yo ninguno de ellos tienen contrato y pueden, si quieren, 'abrirse', pero queremos hacerlo con la conformidad de Brusa. Pradeiro, con quien trabajamos, tampoco hace cuestión de dinero, de modo que la solución está a la vista. De cualquier modo, firmaremos para venir aquí...".

LA PEÑA DEL CAMIONERO CUMPLE DIEZ AÑOS.

Es un buen momento para agradecer el apoyo recibido.
JORGE ALIAGA y todo nuestro equipo piensan que el mejor reconocimiento consiste en hacer un programa cada vez más interesante.
Siga acompañándonos en esta segunda década que ahora iniciamos. Le aseguramos que valdrá la pena.

LA PEÑA DEL CAMIONERO

LUNES A VIERNES / 02.00 A 06.00 HS
SABADOS Y DOMINGOS / 03.00 A 06.00 HS

"MENS SANA, IN CORPORE..."

Con el fin de determinar el nivel de aptitud física de los estudiantes de nivel secundario y además de contribuir a una mejor planificación en la educación física escolar, el Ministerio de Cultura y Educación aprobó, mediante la resolución 395, el denominado Plan Nacional de Evaluación de la Aptitud Física, que fue elaborado por una comisión que la Dirección Nacional de Educación Física, Deportes y Recreación designó a mediados del año anterior y que integran profesores de la especialidad que actúan en establecimientos de nivel secundario y en institutos nacionales de Edcuación Física, además de un médico especializado.

El citado plan contempla su desarrollo durante cinco años, es decir, el período secundario completo, y se basa en la toma de cuatro mediciones antropométricas y diez pruebas de aptitud física. Todas ellas han sido estudiadas con sentido de realidad y son factibles de ser receptadas con un mínimo de elementos e instalaciones al alcance de cualquier establecimiento secundario del país.

Durante el corriente año se recibirán pruebas de alumnos pertenecientes a establecimientos oportunamente designados. Esto se hará en dos etapas: y abarcarán a 6.500 alumnos, la primera, y a 65.000 la segunda.

Al término de cada una de las etapas, el personal afectado al operativo evaluará minuciosamente la marcha del plan y determinará los ajustes aconsejables.

SEA...
ABRIL Y MAYO COMIENZAN NUEVOS CURSOS
en sólo 6 meses o en 25 sábados
• PLOMERO - GASISTA MATRICULADO
• INSTALADOR ELECTRICISTA
• CARBURISTA AFINADOR
• ELECTRICISTA AUTOMOTOR
• REFRIGERACION Y AIRE ACONDICIONADO
• SOLDADURA ELECTRICA
• INYECCION DIESEL
• BOBINAJE MOTORES ELECTRICOS
• RADIO Y TELEVISION
• SERVICE ARTEFACTOS ELECTRODOMESTICOS
Cursos Personales o por Correspondencia
TITULOS NO OFICIALES
CABALLITO: Yerbal 133
PTE. SAAVEDRA: Cabildo 3977
LINIERS: R. L. Falcón 7116
LANUS: H. Yrigoyen 4155
MERLO: Rivadavia 25728
SAN MIGUEL: Zuviría y Mitre
ZARATE: Pagola esq. Gral. Paz
MORON: Sarmiento 933
ROSARIO: Tucumán 1220
SAN JUSTO: H. Yrigoyen 2589
SAN MARTIN: Belgrano 3376
SAN FERNANDO: Constitución 33
FCIO. VARELA: Av. San Martín 363
BOULOGNE: Av. Rolón 2165 (Galería)
TEMPERLEY: Av. Alta. Brown 3321
LUJAN: San Martín 1057
LA PLATA: Calle 3 N° 783
Por correspondencia únicamente Yerbal 133 (1405) Cap.
LEICESTER

LA "CITA" EN EL PALERMITANO ES A LA TARDECITA

Ocho carreras con un total de 82 inscriptos no dan para mucho que digamos, pero la realidad es que no queda opción para quien quiera matar o despuntar el vicio ya que solo el circo de la Avenida Libertador abre sus puertas a los aficionados. La "mini" jornada dará comienzo a las 17.30 prometiendo finalizar a las 22.10, y el que llegue temprano no necesitará de ningún "tarro" para acertar a Viarco con varios valerianos. En las dos siguientes, donde continúa y finaliza la primera Triple todo resulta muy engorroso, pero luego está la fija gratis de Brown Bomber, uno con fama de cuadrero que se impuso en sus dos únicas oficiales salidas a la pista. Luego, y a pesar de lo bravo de la competencia, les damos la confidencia de Sandy Lane, que si responde a su segundo de La Bettina, la correrán todo el día. Comentario aparte para el clásico y desquite segurola con Pre Vit, regalado en los kilos.

Pero el desquite merece con todas las de la ley un comentario especial. Se trata del Premio Revancha que tiene carácter de Handicap y que se correrá sobre 1.200 metros. Si bien el hijo de Preferido (52½ kilos) sin contar el descargo del chico Barrueco tiene amplias posibilidades de salir airoso por sus recientes gestiones, no convendrá olvidarse de Carabo, todo un peligro en la punta o Map Adobo con quien Núñez estuvo totalmente desacertado en su más fresca salida perdiendo toda posibilidad al encerrarse faltando 300 metros cuando parecía que pasaba a ganar. Sin grupos, el mejor de todos los lances...

ARGENTINO Programa Completo Para la Reunión de HOY

1ª CARRERA — Pr. FLORILEGIO (comienza 1ª apuesta triple: $ 10.000) - 1.000 Mts. — A las 17.30

(APUESTAS A GANADOR, PLACE Y LLAVES)

4 ULT. PERF.	ANOTADOS	JOCKEY	e/k. PADRE-MADRE	CUIDADOR	ULTIMA PERFORMANCE	JOCKEY	Kl.	COTIZACIONES	Tiempo	Hip. Pta.	Fecha
0A 0S 1A 0S	1 SCOTCH MOTIVE	J.Valdivieso	4/57 Motivator-Scotch Sun	A.Hidalgo	8º a 8 cpos. de Archibaldo 55	G.Rizzi	55	7.263 en 52.443	57"3/5	Arg.p.	6/12/80
2A 3S 4A 3A	2 SUPER TARRO	J.Abregú	4/55 Tarrito-Vinchina	M.Sola	2º a ½ cpo. de Selectísimo 55	J.Abregú	55	24.635 en 228.367	1'12"	Arg.n.	19/4/81
0S 0S 1S —	3 QUE LINDO	J.Ibarra	4/57 Arduo-Cosita Linda	H.Padula	8º a 6 cpos. de Chirimay 55	J.Ibarra	55	9.728 en 259.830	1'25"	S.I.n.	10/4/81
4S 6S 1A 0A	4 FANTASTICO	C.Cáceres	4/57 Exactly Native-Smotty	J.Godos	4º a 1½ cpo. de Ossinho 55	O.Cáceres	56	49.289 en 362.536	58"2/5	S.I.n.	14/2/81
0A 6A 4S 0A	5 BIOCHI	A.Pla	4/57 Barranga-Ubbia	M.Lazzari	11º a vs. cpos. de Selectísimo 55	A.Plá	56	13.928 en 228.367	1'12"	Arg.n.	19/4/81
0S 6A 2A 3S	6 ESTREPITO	M.Sarati	4/57 Con Brio-Barullera	M.Gervasoni	8º a 5 cpos. de Devilixh 55	M.Sarati	56	74.553 en 255.348	57"3/5	S.I.n.	15/4/81
0S 3A 3A 6L	7 BIGOT	C.Pezoa	4/57 Belico-Urubamba	R.Pereyra	12º a 6½ cpos. de G. Pegual 56	R.Fernández	56	38.489 en 410.096	57"	S.I.n.	7/3/81
0A 0A 1A 4A	8 EXCITANTE	R.Laitán	4/57 Malambo-Exit Way	H.Striglio	9º a 8½ cpos. de H. Doc 55	J.Michelli	56	672 en 22.611	59"	Arg.n.	26/12/80
2A 1A 2A 2A	9 VIARCO	V.Sanguinetti	4/57 Dalry-Vi-Pura	R.Acosta	2º a ½ cpo. de J. King 55	R.Laitán	55	8.273 en 108.909	57"3/5	Arg.h.	3/4/81

Candid.: VIARCO (9) — Enem.: Super Tarro (2) — Sport: Fantástico (4)

Llave Nº 1: 1 S.Motive, 4 Fantástico — Llave Nº 2: 2 S.Tarro — Llave Nº 3: 3 Que Lindo, 5 Biochi — Llave Nº 4: 6 Estrépito — Llave Nº 5: 7 Bigot, 8 Excitante — Llave Nº 6: 9 Viarco

2ª CARRERA — Pr. CAMPANAZO (continúa 1ª apuesta triple) - 1.400 Mts. — A las 18

(APUESTAS A GANADOR, COMBINADA Y ENGANCHE)

4A 6S 4S 2S	1 DALE EURRE	S.Almirón-4	5/57 Eurreko-Dale Nena	A.Montero	4ª a 6½ cpos. de Vieira 55	O.Tévez	56	2.473 en 15.463	1'26"	Arg.n.	21/2/81
3A 5S 3S 5A	2 MAÑINEER	D.Fernández-4	5/57 Sneerer-Mañifica	G.Alonso	3ª a 3 cpos. de Barbaluz 55	L.Fernández	56	1.243 en 36.253	59"	Arg.n.	16/4/81
6S 0A 3A 0S	3 CHOELITAZA	H.Castro-4	5/57 Choel-Myth	P.Blanco	6ª a 14 cpos. de Karlota 56	H.Castro	55	24.635 en 147.268	1'24"	S.I.n.	18/4/81
2A 5A 6A 4A	4 GRAMADA	J.Srur-2	5/57 Massachusetts-Gracia-Cua	M.Schuh	2ª a 3 cpos. de Karlota 56	J.Srur	56	47.726 en 147.268	1'24"	S.I.n.	18/4/81
4A 2L 3L 1L	5 DRILLS	L.Zarate-2	5/57 Lautaro-Drizella	F. Di Lauro	4ª a 9½ cpos. de F. Imagen 55	R.Moli	51	12.289 en 66.728	1'25"	Arg.n.	21/3/81
5A 0A 0S 0A	6 PROVINZ	M.Mercau-3	6/57 Timonero-Privas	V.Cevasco	5º a 11 cpos. de Barbaluz 56	M.Mercau	54	330 en 36.524	59"2/5	Arg.n.	16/4/81

Candid.: GRAMADA (4) — Enem.: Mañineer (2) — Sport: Dale Eurre (1)

3ª CARRERA — Pr. MUSTAFA (finaliza 1ª triple) - 2.000 Mts. — A las 18.35

(APUESTAS A GANADOR, LLAVES Y ENGANCHE)

3S 3S 0A 0S	1 HARD KNOT	O.Zapata	3/56 Hard Fighter-Argidia	J.Gómez	3º a 3 cpos. de Miko 55	O.Zapata	55	58.298 en 392.839	2' 4"	S.I.n.	15/4/81
2A — — —	2 DUKE'S GIFT	J.Breton	3/56 Snow Duke-New Y. Gift	J.Penna	2º a 11 cpos. de P. Hussar 56	J.Breton	56	8.858 en 77.796	1'37"2/5	Arg.p.	11/4/81
0S 3A 3A 4A	3 TOP FLIGHT	M.Lezcano	3/56 Pronto-Volantinera	M.Gervasoni	7º a 14 cpos. de Morango 56	M.Lezcano	55	17.378 en 251.480	2' 5"	S.I.n.	15/3/81
2L 0A 2A 2A	4 SHOP	J.Vaira-3	3/56 Unánime-Shopping	V.Parisi	2º a ½ cpo. de Phill 54	J.Vaira	56	13.928 en 498.209	2' 9"	L.P.h.	16/4/81
0A — — —	5 RUN SNOW	H.Costantino	3/56 Running Words-Snow Green	A.Cardinale	7º a 9 cpos. de Vasily 56	J.Valdivieso	55	17.728 en 134.827	1'24"	Arg.n.	4/4/81
5A — — —	6 TALLARME	J.Benítez-3	3/56 Talbot-Armellada	C.Romero	5º a 13 cpos. de Acuático 55	J.Benítez	56	848 en 71.137	1'38"2/5	Arg.n.	19/4/81
5S 3A 4A —	7 APARATOSO	J.Valdivieso	3/56 Pardallo-La Fantasiosa	R.Martínez	5º a 7½ cpos. de Polmik 56	J.Valdivieso	55	34.625 en 238.720	1'23"	S.I.n.	10/4/81
4A 0S 6A 0S	8 AKFAR	J.Figueroa	3/56 Dart Board-Argella	N.Caballero	4º a 8 cpos. de Acuático 56	O.Tévez	55	3.625 en 71.137	1'38"2/5	Arg.n.	19/4/81
0S 0S — —	9 IN DEAUVILLE	R.Laitán	3/56 In Rhythm-Leyte II	J.Etchechoury	11º a 11 cpos. de Reveche 55	J.Palacios	51	194.884 en 399.820	1'25"	S.I.n.	22/3/81
4S 2A 0S 4A	10 VIEJAZO	A.Tarraño-3	3/56 Amateur-View Point	F.Martín	4º a 5 cpos. de Miko 56	M.Sarati	55	58.293 en 392.839	2' 4"	S.I.n.	15/4/81
0S 0A 5A 0A	11 EL CHARRO	C.Pezoa	3/56 Mariachi-Juradora	J.Gamboggi	7º a 11 cpos. de Miko 56	C.Pezoa	56	5.362 en 392.839	2' 4"	S.I.n.	15/4/81
5L 0S 6S 6A	12 ABADDON	J.Aguirre	3/56 Sabot-Tresilla	A.García	5º a 2½ cpos. de Phill 56	J.Aguirre	55	2.143 en 498.209	2' 9"	L.P.n.	16/4/81
3A 3A 4S 2L	13 EIFFEL	L.Falco-3	3/56 Tropical Sun-Ecoupe	P.Sosa	3º a 13 cpos. de P. Hussar 56	L.Falco	55	5.314 en 77.795	1'37"2/5	Arg.p.	11/4/81
5S 5A 3S 0S	14 PREFECTO	R.Tavella	3/56 Preferido-Chermenet	F.Sarmiento	5º a 7 cpos. de Miko 56	R.Tavella	55	6.829 en 392.839	2' 4"	S.I.n.	15/4/81
0A 0A 0A —	15 GRAN BOLINDO	J.Lavia	3/56 Prince Dilemma-Bolita	D.Cabrera	7º a 14 cpos. de Acuático 56	J.Lavia	56	192 en 71.137	1'38"2/5	Arg.n.	19/4/81

Candid.: DUKE'S GIFT (2) — Enem.: In Deauville (9) — Sport: Hard Knot (1)

Llave Nº 1: 1 H.Knot, 8 Akfar, 12 Abaddon — Llave Nº 2: 2 D.Gift, 5 R.Snow — Llave Nº 3: 3 T.Flight, 9 In Deauville — Llave Nº 4: 4 Shop, 10 Viejazo — Llave Nº 5: 6 Tallarme, 11 El Charro, 13 Eiffel — Llave Nº 6: 7 Aparatoso, 14 Prefecto, 15 G.Bolindo

4ª CARRERA — Pr. RECUERDO (comienza 2ª apuesta triple: $ 10.000) - 1.000 Mts. — A las 19.15

(APUESTAS A GANADOR, PLACE Y LLAVES)

3L 0L 4L 0S	1 EMPORER	D.Chavez-3	5/54 Tricheur-Empuesta	J.Vallejos	3º a 3½ cpos. de Papayo 55	D.Chaves	56	1.378 en 92.883	1'15"	L.P.p.	9/4/81
1A 1A — —	2 BROWN BOMBER	G.Verdasco	5/54 Bonpa-Hallucination	E.Chimussa	1º por 2 cpos. a S. Summer 56	C.Verdasco	55	12.633 en 24.839	57"	Arg.n.	7/12/80
5A 2A 1A 6A	3 EVENT	C.Flores-3	5/57 Gamin-Enchantment	S.Scabone	5ª a 7 cpos. de Oreste 55	C.Flores	56	62.773 en 248.390	58"	Arg.h.	12/4/81
2A 0A 0S 2A	4 MALKIN	C.Ramirez-3	5/57 Make Gold-Home Service	R.Fredes	2º a ¾ cpos. de Oreste 55	C.Ramirez	55	4.747 en 248.390	58"	Arg.h.	12/4/81
1L 0L 0L 0S	5 PAPAYO	E.Riso	5/57 Centaur-Funny Face	H.Luraschi	1ª por 1½ cpos. de Algernon 55	E.Riso	51	6.475 en 96.552	1'13"	L.P.p.	9/3/81
1A 3A 6S 0S	6 ORESTE	A.Gaitan	5/57 Banner Sport-Aricie	C.López	1ª por ¾ cpos. a Malkin 56	F.Gaitán	51	35.243 en 240.920	58"	Arg.h.	12/4/81
0S 5A 0A 0L	7 SUPER FOGON	H.Capano-2	5/57 Super Tracks-Fogonera	V.González	12º a vs. cpos. de F. Up 56	H.Capano	55	998 en 266.538	56"	S.I.n.	24/4/81
6A 3A 3S 1A	8 SUNNY SUMMER	A.Tarraño-3	5/57 Solazo-Jungle Queen	F.Martín	6º a 9 cpos. de Oreste 56	C.Pezoa	55	41.675 en 248.390	59"	Arg.h.	12/4/81
0A 6L 3S 6L	9 BOUQUIN	D.Veron	5/57 Bonin-Barinas	R.Yalet	10º a vs. cpos. de Oreste 56	R.Laitán	56	3.523 en 248.390	58"	Arg.h.	12/4/81
6A 4A 0S 1A	10 MENORQUINO	A.Pla	5/57 Angriff-Menorca	M.García	6º a 12 cpos. de El Perdón 55	M.Abregú	55	12.514 en 123.998	1'22"	Arg.n.	16/4/81

Candid.: BROWN BQMBER (2) — Enem.: Malkin (4) — Sport: Oreste (6)

Llave Nº 1: 1 Emporer, 10 Menorquino — Llave Nº 2: 2 B.Bomber — Llave Nº 3: 3 Event, 8 S.Summer — Llave Nº 4: 4 Malkin, 9 Bouquin — Llave Nº 5: 5 Papayo, 7 S.Fogón — Llave Nº 6: 6 Oreste

5ª CARRERA — Pr. MONARQUE (continúa 2ª triple) - 1.000 Mts. — A las 19.55

(APUESTAS A GANADOR, LLAVES Y ENGANCHE)

5A 6A 0A 1A	1 NAIF	M.Lezcano	3/53 El Botija-Pintura	M.Gervasoni	5ª a vs. cpos. de Diska 56	M.Lezcano	55	21.861 en 72.553	1'37"	Arg.p.	14/3/81
1L — — —	2 GLICINA	R.Durante	3/53 Green Bay-Buscapina	O.Riberi	1ª por 4 cpos. a Zorka 56	R.Durante	56	4.537 en 31.448	1'13"	L.P.p.	27/11/80
6A 6A 1A 4S	3 FALSILLA	J.Abregú	3/53 Tricheur-Fieldad	O.Bazán	6ª a 8½ cpos. de Rupias 55	J.Abregú	55	1.444 en 124.536	1'2"	Arg.p.	11/4/81
6A 1A 2L 1L	4 SANTIDAD	J.Figueroa	3/56 Francis U.-Poza Rica	D.Gómez	6ª a 4 cpos. de Tanit 56	J.Figueroa	56	3.558 en 73.542	1'12"	Arg.n.	25/3/81
4S 4S 2A 1S	5 LA LUMINEUSE	H.Costantino	3/54 Snow Festival-Lumineuse II	D.Lora	4ª a 3 cpos. de W. Princess 55	V.Centeno	55	58.279 en 378.909	57"2/5	S.I.n.	18/4/81
4A 0S 0S 1S	6 KARIM	I.Desvard	3/56 El Virtuoso-Kilkis	C.Portilla	4ª a 8½ cpos. de Manzanería 55	I.Desvard	56	13.452 en 124.538	1'24"	Arg.h.	12/4/81
5A 4A 2A 2A	7 QUEEN	A.Tarraño-3	3/56 Rigolo-Female	A.Haim	5ª a 3½ cpos. de S. Chica 56	H.Castro	54	6.453 en 58.772	55"	Arg.n.	4/4/81
5A 0A 0A 0S	8 PORTENTOSA	E.Pedrozo-3	3/53 Con Brio-Buenaventura	A.Giovanetti	5ª a 5 cpos. de Piquillante 56	J.Bretón	56	4.931 en 78.992	1'50"	Arg.n.	20/9/80

Candid.: QUEEN (7) — Enem.: La Lumineuse (5) — Sport: Naif (1)

Llave Nº 1: 1 Naif — Llave Nº 2: 2 Glicina — Llave Nº 3: 3 Falsilla, 8 Portentosa — Llave Nº 4: 4 Santidad — Llave Nº 5: 5 La Lumineuse, 6 Karim — Llave Nº 6: 7 Queen

6ª CARRERA — Pr. DIA INTERNACIONAL DEL TRABAJO (finaliza 2ª apuesta triple) - 2.000 Mts. — A las 20.40

(APUESTAS A GANADOR, LLAVES Y ENGANCHE)

1A 0A — —	1 LUCKY SILVIA	M.Planas-4	3/53 Lucky Debonair-S. Bell	D.Lora	1ª por 5 cpos. a Upa 54	H.Costantino	55	1.644 en 13.827	1'52"	Arg.p.	6/12/80
4S 4A 3S 1A	2 GERSANA	R.Rossi	3/53 Snow Festival-Germana	J.Varela	4ª a 4 cpos. de Acetona 56	P.Molina	55	21.867 en 155.466	2'3"	S.I.n.	15/4/81
2S 0A 0S 0L	3 FAIR BALL	C.Giussi-3	3/53 Faridoon-Fair Royale	J.Urdagaray	2ª a 1½ cpos. de Acetona 56	C.Giussi	54	14.414 en 155.466	2'3"	S.I.n.	15/4/81
4S 2A 2L 0S	4 RICHINA	O.Mansilla	3/56 Snow River-Vinchina	E.Ferro	4ª a 3½ cpos. de S. Lane 55	O.Mansilla	56	34.829 en 197.283	2'4"	S.I.n.	11/3/81
1L 6L 0L 1L	5 ROQUEBLONDE	J.Maciel	3/56 M. Venturer-Roquelaure	I. San Millán	1ª por ½ cab. a Vim 56	O.Frávega	55	3.726 en 33.287	2'8"2/5	L.P.p.	5/4/81
2S 1S 2S 2S	6 SANDY LANE	J.Palacios	3/56 Merchant Venturer-Duna	J.Etchechoury	2º a 2 cpos. de La Bettina 56	M.Salces	54	38.278 en 211.453	2'18"	S.I.n.	22/3/81
0L 1S 1L 2L	7 EXCEL CUYEN	O.Gonzalez	3/56 Excel II-Cuyen Curu	R.Medina	10º a 9 cpos. de Midnightis 55	R.Medina	55	2.635 en 52.443	1'40"	L.P.n.	26/3/81
0A 3S 3A 1S	8 SANA BALL	M.Lezcano	3/56 Snow Ball-Curada	M.Gervasoni	8ª a 13 cpos. de V. Sunny 56	M.Lezcano	56	6.156 en 51.114	2'5"	Arg.n.	27/3/81
3S 1S 4S 2S	9 QUERUBANTE	H.Costantino	3/56 Practicante-Querubina	J.Penna	3ª a 2 cpos. de C. Chochi 55	O.Mansilla	55	57.465 en 218.309	1'35"	S.I.n.	8/4/81
1A 1S — —	10 VERY SUNNY	J.Valdivieso	3/56 Vervain-Suh Plait	E.Perdomo	1ª por ½ pzo. a Vignette 56	J.Valdivieso	55	9.546 en 58.990	2'5"2/5	Arg.n.	27/3/81
5A 1A 4A 0S	11 KALYSPERA	M.Abregú-3	3/53 Kazan-Interlaken	D.Pascual	5ª a 5 cpos. de V. Sunny 56	M.Abregú	56	2.173 en 51.114	2'5"	Argn.	27/3/81
6L 6A 3L 0S	12 BIEN TENIDA	M.López-3	3/56 Highlander-Bienllegada	E.Labrador	6ª a 9½ cpos. de C. Chochi 56	López	55	3.725 en 63.442	2'8"3/5	L.P.n.	17/4/81

Candid.: VERY SUNNY (10) — Enem.: Querubante (9) — Sport: Richina (4)

Llave Nº 1: 1 L.Silvia, 5 Roqueblonde — Llave Nº 2: 2 Gersana, 9 Querubante — Llave Nº 3: 3 F.Ball, 4 Richina — Llave Nº 4: 6 S.Lane, 11 Kalyspera — Llave Nº 5: 7 E.Cuyen, 10 V.Sunny — Llave Nº 6: 8 S.Ball, 12 B.Tenida

7ª CARRERA — Pr. LA PAMPA Especial (comienza apuesta doble: $ 20.000) - 1.600 Mts. — A las 21.25

(APUESTAS A GANADOR, PLACE Y LLAVES)

0A 5S 0A 4A	1 NAZARENO CRUZ	R.Rossi	5/49 Ahascragh-Monisondra	V.Lanzalot	9º a 13 cpos. de Madrigante 56	J.Vaira	51	8.564 en 84.663	1'24"	Arg.n.	4/4/81
2A 6A 0S 5A	2 PARISH	H.Libré	5/54 Utópico-Peña Brava	T.Valdez	2ª a 2½ cpos. de Madrigante 56	H.Libré	56	9.283 en 84.663	1'24"	Arg.n.	4/4/81
1A 1A 0S 3A	3 MADRIGANTE	O.Zapata	5/60 Practicante-Madrileña	J.Gómez	1ª por 2 cpos. a Parish 56	O.Zapata	49	25.837 en 83.992	1'22"2/5	Arg.n.	16/4/81
6A 0A 3A 4S	4 HOTELERO	J.Palacios	5/51 Hyphen-Mascot	A.Maldotti	6º a 14 cpos. de At Ease 54	J.Palacios	51	5.728 en 67.882	2' 3"2/5	Arg.n.	6/3/81
5A 0A 0A 0S	5 AUDITOR	V.Sanguinetti	5/57 1/2 Perugin-Amazano II	E.Ferro	5º a 9½ cpos. de Lucky 56	G.Rizzi	55	1.322 en 492.839	1'36"	Arg.n.	21/3/81
0A 4A 2S 6A	6 COVER SUN	M.Sarati	5/57 Snow Bull-Tarpecica	M.Gervasoni	17º a vs. cpos. de Duplex 56	M.Lezcano	56	7.453 en 225.364	1'36"	Arg.p.	11/4/81
4A 4A 0S 1A	7 (ARIZONA BOY	I.Vilte	5/51 Four Fingers-Arizona	R.Pellegatta	4º a 5 cpos. de Madrigante 56	I.Vilte	54	19.882 en 83.992	1'22"2/5	Arg.n.	16/4/81
2A 1A 6S 2A	8 (BENTHOS	M.Abregú	5/52 Benissimo-Adhra	Idem	2º a 9 cpos. de Pampa 55	M.Abregú	55	19.299 en 178.293	2' 1"2/5	Arg.n.	4/4/81
1A 2A 4A 0A	9 PROMENADE	J.Maciel	5/51 1/2 El Virtuoso-Parachute	J.Etchechoury	1º por pzo. a T. Master 56	V.Sanguinetti	56	19.814 en 57.922	1'22"1/5	Arg.n.	25/3/81
5A 0S 1A 4S	10 FINDER	J.Valdivieso	5/58 1/2 Faridoon-Flimber	J.Antognozzi	5º a 13 cpos. de Sunup 56	H.Libré	55	14.537 en 145.009	2' 2"	Arg.n.	26/9/80

Candid.: PROMENADE (9) — Enem.: Benthos y Cía (8-7) — Sport: Auditor (5)

Llave Nº 1: 1 N.Cruz, 4 Hotelero, 9 Promenade — Llave Nº 2: 2 Parish, 10 Finder — Llave Nº 3: 3 Madrigante — Llave Nº 4: 5 Auditor — Llave Nº 5: 6 C.Sun — Llave Nº 6: 7 (A.Boy, 8 (Benthos

Alternativas Para Varios Ofrece el Especial La Pampa que Sirve de Base a la Jornada

LA VERDAD, UN "ROMPECABEZAS"

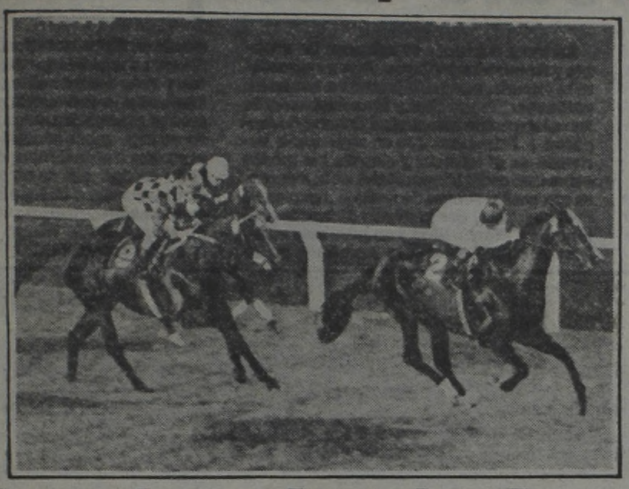

Auditor es una de las más firmes realidades a lo largo de la milla del Especial La Pampa, cotejo que sirve de base a la jornada de Palermo. Su carga puede ser mortífera.

Diversas alternativas tiene para el apostador la disputa del Premio Especial La Pampa, evento que servirá de base a la reunión palermitana y que se correrá en séptimo orden sobre la distancia de 1.600 metros.

Abierto para todo caballo de 5 años y más edad, ganador de cuatro o más carreras, son 10 los ejemplares que prometen su presencia. La categoría de Handicap que tiene la prueba abre posibilidades ya que los kilos asignados equiparan posibilidades, motivo por el cual, los 51% kilos que le otorgaron a Promenade, hace que inclinemos nuestro voto al pupilo de Juan Carlos Etchechoury, que con cinco y medio más que los que llevará hoy, acaba de lograr una ajustada pero meritoria victoria a expensas de The Master a quien derrotó por solo el pescuezo en reñido final.

La yunta integrada por Benthos y Arizona Boy serán enemigos de sumo cuidado. El primero, un ejemplar que se agranda en la vanguardia, acaba de resultar buena escolta de Pampa, y si bien nueve cuerpos lo separaron del ganador, la carrera puede considerarse por demás aceptable. Cabe señalar que con inmediata anterioridad había salido airoso a expensas de Promenade con quien puede arreglar viejo pleito. El restante, Arizona Boy, que también irá muy liviano, es poseedor de una fuerte arremetida final, y si hacen bien el juego de yunta, puede copar los dos primeros puestos del marcador rentado.

Un magnífico tercero en discordia resulta Auditor, caballo regular como pocos que con 57½ kilos y Vilmar Sanguinetti "up" tratará de lograr una merecida victoria acorde con sus posibilidades. Como lance de proporciones no hay que omitir a Madrigante, cuyo mayor enemigo serán los 60 kilos que deberá soportar en esta ocasión, pero que puede conseguir su tercera victoria consecutiva. Los demás quedan en el plano de "puede ser y nada más" ya que su chance no se puede comparar con la de los nombrados anteriormente, pero de todas maneras le darán brillo y colorido a la prueba en cuestión.

Se Conocieron Ayer las Penas Sureñas

Tal como ya es costumbre, casi al término de la finalización de la jornada de ayer en el Hipódromo de La Plata, las autoridades que rigen el destino de ese centro hípico, hicieron llegar al Palco de Prensa de ese medio el parte donde figuran las sanciones adoptadas luego de analizar las últimas reuniones. El jockey Enrique Atensio y el ciudador Hugo R. López resultaron los más perjudicados ya que fueron castigados con un mes por cometer irregularidades. El parte resolutivo es el siguiente:

Suspender por el término de un mes al jockey Enrique Atensio por no dar cumplimiento de monta con Roi Charles en la sexta carrera del día 26 del corriente.

Suspender por el término de un mes al cuidador Hugo R. López por la no presentación de su pensionista Zopentia que debía ser de la partida en la 3ª. carrera del día 26 del actual.

Suspender por el término de 4 reuniones al jockey Alberto Roldán por perder su línea a pocos metros de la largada conduciendo a Flinthe en la 10ª. carrera del día 26 del corriente.

Suspender por el término de 4 reuniones al jockey Jorge Iglesias por perder su línea en los últimos metros conduciendo a Enseña en la 8ª. carrera del día 26 del actual.

Suspender por el término de una fecha al jockey Domingo Verón por realizar el paseo en forma antirreglamentaria en la primera carrera del 26 del corriente y ser varias veces reincidentes en este tipo de infracción.

En términos generales, bien puede decirse que los profesionales el pasado fin de semana hicieron buena letra en términos generales.

JORGE PALACIOS

APILESE

Solo dos montas tiene para la fecha ese gran jinete que es Jorge Palacios. Hotelero no pasa de ser un simple lance en una prueba demasiado complicada para sus medios, pero con Sandy Lane se corre una fija imperdible esta firme promesa del turf nacional. Motivo ese más que suficiente para no dudar ni un instante, ni un segundo y apilarse.

MIENTRAS GIRA EL GLOBO

HOY: QUIN. NAC. - 20 PREMIOS - A LAS 21.30

Atrasados a la grande			Demorados a los premios		
Centena	Decena	Unidad			
6	3	0	12	48	10
25 s	13 s	24 s	38 s	30 s	25 s

FAVORITOS: Grande: 05-16-40. Premios: 34-56-71

Ambos demorados a la grande			El dato de CRONICA		
31	01	78	48	60	79

HOY: SALTA - 10 PREMIOS - 22 HORAS

Atrasados a la grande			Demorados a los premios		
Centena	Decena	Unidad			
5	5	8	53	34	89
28 s	27 s	27 s	28 s	26 s	17 s

FAVORITOS: Grande 19-20-21. Premios 17-26-47

Ambos demorados a la grande			El dato de CRONICA		
11	34	68	53	77	92

QUINIELA

1º	068	11º	110
2º	997	12º	491
3º	900	13º	812
4º	169	14º	537
5º	594	15º	362
6º	664	16º	092
7º	539	17º	174
8º	300	18º	043
9º	193	19º	995
10º	337	20º	224

CORDOBA

1º con	$	660.000.000	39693
2º "	$	42.000.000	31407
3º "	$	24.000.000	47461
4º "	$	12.000.000	30637
5º "	$	6.000.000	30861
6º "	$	1.500.000	5112
7º "	$	1.500.000	8752
8º "	$	1.500.000	14865
9º "	$	1.500.000	32642
10º "	$	1.500.000	46141

HIPODROMO ARGENTINO

COMPETIDORES Y MONTAS PARA EL SABADO

1 CARRERA A las 15.30
Pr. Good Bloke 1.000 Mts.
(Com. la 1ª Ap. Triple)
1 Keats Loca 55, P. Molina
2 La Nihuila 55, A. Ta'no
3 Lydd 55, M. Mercau
4 Dilemita 55, I. Vilte
5 Entebbe 55, E. Martinez
6 Lorraine 55, A. Etchart
7 La Tram'a 55, H. Tocci
8 Galicana 55, R. Ferreira
9 Bed Jus 55, R. Sosa
10 Ah la Mazo'era 55, A. Ramos
11 Trinity 55, J. Valdivieso

2ª CARRERA A las 16.5
Pr. Braseante 1.000 Mts.
(Continúa la 1ª Ap. Triple)
1 El Arlequín 57, A. Luna
2 Hotelito 57, J. Srur
3 Cor'minos 57, H. Capano
4 Hewick 54, A. Ferreras
5 El Jurista 57, R. Laitán
6 S. Bravo 57, J. Contreras
7 The Da'er 57, E. Martinez

3ª CARRERA A las 16.45
Pr. Barrabás 1.500 Mts.
(Final. la 1ª Ap. Triple)
1 Ral Mc. Coy 55, M. Sarati
2 Malamyr 55, H. Cost'no
3 Emanado 55, A. Plá
4 Touche 55, J. Abregú
5 Rondón 55, J.H. Figueroa
6 Tuborg 55, J. Maciel
7 F. Albertito 55, C. Các'es
8 Liskin 55, J. Valdivieso
9 Red Brink 55, V. S'netti
10 Rotcech 55, M. Salces
11 Raymond 55, A. Ferreras
12 Bambu'te 55, R. Laitán
13 Polux 55, M. Abregú

4ª CARRERA A las 17.25
Pr. Redtop 1.000 Mts.
(Com. la 2ª Ap. Triple)
1 Run Macaco 57, C. Flores
2 Orogallo 57, R. Ricoy
3 Con Oro 57, J. Corso
4 Tío Pedro 57, XX
5 T. Mignon 57, O. Tévez
6 Torrontes 57, J. Srur
7 Datero 57, R. Durante
8 Monay 57, M. Sarati
9 Saturnino 57, H. Barrera
10 T. Pasha 57, N. Mezzotero
11 Real Brujo 57, R. Zalazar
12 Carlsberg 57, J. Aguirre

5ª CARRERA A las 18
Clas. V.L. Casares 2.200 Mts.
(Com. la 2ª Ap. Triple)
1 I. Bluff 56½, J. Valdivieso
2 L. Hidalgo 60, C. Caceres
3 Soleil Noir 60, E. Jara
4 Danilov 56½, J. Maciel
5 El Lute 60, H. Costantino
6 All New 56½, V. Sang'tti
7 Rulzero 56½, M. Lezcano
8 Mi Esta'te 60, V. Centeno
9 I Bet 56½, M. Sarati
10 Alayor 56½, XX

6ª CARRERA A las 18.50
Pr. Moraes Tinto 1.300 Mts.
(Final. la 2ª Ap. Triple)
1 Kalyfaso 56, I. Vilte
2 P. Tarro 56, M. Bertorini
3 S. Pampa 56, M. Sarati
4 Blunder 56, E. Olguín
5 Big River 56, J. Alvis
6 Rancho Alegre 56, M. Lezcano
7 Post 56, O. Miño
8 Fredo 56, R. Ferreira
9 B. Pintón 56, A. Etc'rt
10 Negro Rosi 56, H. Blanco

7ª CARRERA A las 19.35
Pr. Duero 1.000 Mts.
(Com. la Ap. Dob. Extra)
1 Jack King 54, J. Val'so
2 S. King 54, R. Ferreira
3 R. Heart 57, M. Sarati
4 Devilish 54, R. Laitán
5 Francis Jet 54, I. Vilte
6 Comme il Faut 57, V. Sang'ti
7 Tormentoso 57, M. Rod'ez
8 Thaut 57, M. Abregú
9 Infrarrojo 55, M. Lezcano
10 Clásico 54, L. Romero
11 Standard 56, H. Erenú
12 Papamoa 56, P. Garnica
13 El Feroz 56, M. Mercau
14 Marabut 56, R. Laitán

8ª CARRERA A las 20.20
Pr. Facistol 1.400 Mts.
(Final. la Ap. Dob. Extra)
1 Pollenka 52, J. Palacios
2 Merry Sec 57, F. Gaitán
3 Exhub'te 57, J. Michelli
4 Tenzan 54, A. Luna
5 Sonrojada 57, E. Tas'e
6 Tuchi 57, P. Garnica
7 Flor Malva 57, H. Castro
8 Gondolette 55, R. Rossi
9 Ponte Mía 57, A. Etchart
10 Versur 57, H. Erenú
11 Nameope 52, M. Abregú
12 Bombe 54, D. Chávez

El Sábado van 3 Loterías

Con relación a consultas de nuestros lectores sobre el panorama de Loterías del fin de semana —ante el feriado del viernes— digamos que serán tres los bolilleros que giren el sábado. Los de Nacional a las 14; los de Mendoza a las 15 y los de Santiago del estero a las 16. Esta última viene del día viernes en tanto Provincia, que debía sortear en esta fecha fue suspendida.

De manera que queda aclarado lo que vendrá en materia de loterías, iniciando así un mes de mayo con bolilleros al rojo vivo y la nunca perdida esperanza de poder acertar tres cabezas un mismo día...

PRONOSTICOS DE LA PRENSA EN GENERAL PARA LA REUNION DE HOY

Nombre	1ª Carrera	2ª Carrera	3ª Carrera	4ª Carrera	5ª Carrera	6ª Carrera	7ª Carrera	8ª Carrera
CRONICA	Viarco	Gramada	Duke's Gift	Brown Bomber	Queen	Very Sunny	Promenade	Pre Vit
Clarín	Viarco	Gramada	Duke's Gift	Brown Bomber	Queen	Very Sunny	Auditor	Shire
Palermo B.	Bigot	Dale Eurre	Viejazo	Malkin	Queen	Sandy Lane	Auditor	Shire
Palermo R.	Viarco	Gramada	Viejazo	Brown Bomber	Queen	Sandy Lane	Auditor	Shire

8ª CARRERA

Pr. REVANCHA (finaliza apuesta doble) - 1.200 Mts. A las 22.10
(APUESTAS A GANADOR, LLAVES Y ENGANCHE)

1S 3S 3S 1S	1 GAUCHO MILICO	J.Maciel	5/53 1/2 Huahuito-Doña Cuca	L.Villafañe	1º por ½ cab. a C. Tutti 56	J.Maciel	55	64.553	en	318.029	1'23"	S.I.n.	15/4/81
0A 2A 0A 3A	2 MAP ADOBO	R.Laitán	6/58 1/2 M. Maker-Adobada	J.Chavarri	7º a 8½ cpo. de Madrigante 56	J.Núñez	49	8.127	en	83.552	1'22"	Arg.n.	16/4/81
1A 1S 6S 6S	3 SUN PRINCE	M.Garcia	5/50 1/2 Solazo-Reyerta	H.Martinez	1ª por ½ cpo. a Event 55	I.Gorrais	51	7.546	en	89.880	57"2/5	Arg.p.	29/3/81
4S 2S 1A 1S	4 CARABO	XX	5/48 Yonder-Forzane	A.Figal	4º a 2½ cpos. de C. Tutti 56	R.Laitán	54	14.663	en	175.664	57"2/5	S.I.n.	24/4/81
5A 0A 0S 5A	5 CUORE MIO	J.Figueroa	6/58 1/2 Commendatore-Indira	R.Guerrina	5º a 7 cpos. de Madrigante 56	J.Figueroa	56	9.978	en	83.552	1'22"	Arg.n.	16/4/81
2S 3L 0L 3L	6 ANGELOTE REAL	L.Triviño	5/59 1/2 E. Real-Tres Reinas	J.Espindola	2º a 2 cpos. de F. Pampa 56	L.Triviño	55	9.564	en	90.890	1'27"	S.I.n.	26/4/81
3A 6A 0L 4A	7 SHIRE	R.Moli-3	5/60 1/2 Sh. Anchor-Pacucha	R.Rojas	3º a 2 cpos. de Con León 56	R.Molí	54	18.116	en	166.728	1'11"	Arg.h.	12/4/81
4S 2A 3S 0A	8 PRE VIT	R.Barrueco-2	5/52 1/2 Preferido-Viste Doli	J.Repossi	4º a 8½ cpos. de Montebello 56	M.Salces	51	25.467	en	278.930	56"2/5	S.I.n.l	28/3/81
0S 4A 1L 2L	9 DISTINCTIVE	M.Rodriguez-3	5/60 Con Brio-Desalmada	J.Irazusta	7º a 7 cpos. de Resistance 56	E.Liceri	54	17.588	en	263.774	55"2/5	S.I.n.	18/4/81
0A 0A 6L 5L	10 ADRIAN JONES	M.Lezcano	5/56 Aletsch-Spy Camilla	M.Gervasoni	7º a 6 cpos. de Con León 56	M.Lezcano	55	8.728	en	166.728	1'11"	Arg.h.	12/4/81
0A 3A 5A 6A	11 MAKASSAR	J.Oural	6/57 Mondragón-Makrobia	J.Dabul	10º a vs. cpos. de Fuentes 55	J.Jarcovsky	56	13.986	en	59.070	1'3/5	Arg.p.	28/12/79
0S 3S 0S 4A	12 TRAPERO	J.Alvis	6/55 Boricay-Trapera	C.Aguirre	11º a vs. cpos. de G. Miloco 55	J.Batruni	55	15.625	en	319.889	1'23"2/5	S.I.n.	15/4/81

Candid.: PRE VIT (8) — Enem.: Carabo (4) — Sport: Map Adobo (2)

Llave Nº 1: 1 G.Milico, 3 S.Prince — Llave Nº 2: 2 Map Adobo, 8 Pre Vit — Llave Nº 3: 4 Carabo, 7 Shire — Llave Nº 4: 5 Cuore Mio, 12 Trapero — Llave Nº 5: 6 A.Real, 10 A.Jones — Llave Nº 6: 9 Distinctive, 11 Makassar

TUVO RESULTADO ESPERADO EL CLASICO JUAN VUCETICH EN EL CIRCO SUREÑO

La Amplitud de Medio Cuerpo Sirve

Se cumplió con buen resultado la reunión exclusiva de la víspera en el Hipódromo de La Plata, prevista en principio para hoy y adelantada en un día por estar la fecha libre, y evitándose al mismo tiempo la competencia con la jornada de la fecha en Palermo. Se desarrolló un programa integrado por diez carreras y la base del Clásico Juan Vucetich, sobre 2.000 metros. Participaron yeguas de 3 años y más edad y, de acuerdo con lo esperado, nuestra candidata Amplitud impuso condiciones, postergando por medio cuerpo a Frau Auriga, que tuvo tropiezos en el codo, perdiendo terreno y tal vez la carrera. Buena tercera arribó Blaye, que desde la salida había tenido a su cargo el control de las acciones, cediendo en última instancia un poco de terreno, no obstante lo cual estuvo a menos de un cuerpo de la ganadora. Cabe señalar que los aficionados la cotizaron favorita, tal vez por sus buenos antecedentes y su colocación en la escala de peso, pues recibió 6 kilos de ventaja —58 a 52—, de Amplitud, a la que el handicap colocó al tope de la lista.

En buen momento se iniciaron las acciones y Koquetona y Blaye salieron a discutirse la victoria, corriendo juntas un trecho seguidas por Tranca Bluff y Frau Auriga desde las colocaciones inmediatas, delante de Amplitud y Primevere. No se registraron variantes en el opuesto y cuando las rivales cubrían el codo, Blaye estaba en la delantera con medio cuerpo de ventaja a expensas de Koquetona, que por igual distancia postergaba a Tranca Bluff y un poco más atrás, Frau Auriga, Primevere y Amplitud, accionando en una misma línea. En la recta aflojó Koquetona al tiempo que mejoraba Amplitud y Frau Auriga sufría un tropiezo. Por los 300 finales luchaban Blaye y Amplitud y 100 metros más adelante Amplitud sacó pequeña ventaja que se concretó en medio cuerpo al arribar a la sentencia, dejando segunda a Frau Auriga que se repuso del tropiezo y descontó mucho en los últimos tramos. Tercera a medio pescuezo quedó Blaye, delante de Tranca Bluff, Winter Lady y Balística, que lejos completaron el marcador.

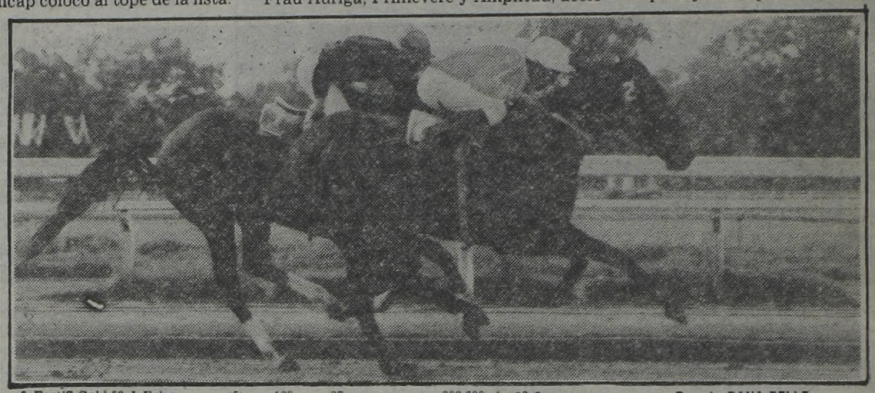

Melianita, exigida a fondo por el pibe Ferreira sale airosa en la primera carrera al superar a Pilladona. La ganadora tuvo amplia rehabilitación y pagó suculento dividendo.

Resultados Generales

1ª Carrera — Premio GRAN INTRIGA — 1.600 Metros

(En esta carrera comienza la Apuesta Doble)

CABALLO	JOCKEY	Nº	Gan.	Placé	Dividendo		Pag.
1 MELIANITA 56, R. Ferreira		(2)	2295	347	13.300	4.200	— —
2 2 Pilladona 56, R. Gonzalez		(1)	1436	110		9.000	21.200
3 M. Gold 53½, O. Ramirez		(5)	1118	185		6.100	27.300
4 Scot Ana 56, C. Cáceres		(8)	1673	342			18.200
5 Riberita 52, M. García		(3)	3996	201			7.600
6 P. Tropical 56, O. Zapata		(10)	81	13			77.300
7 Cirene 56, R. Cervantes		(4)	7218	930			4.200
8 Mariguada 55, L. Flores		(7)	3882	358			7.800
U Fontinella 56, E. Rosales		(6)	447	123			68.200
TOTALES			22146	2609			

No corrió: D. Girl (9).
LLAVE GANADORA 1-1: $ 214.000.
APUESTA DOBLE: Total de vales: 6.035. Total del pozo: $ 41.641.500. Vales del ganador: 454. Cotización del vale: $ 91.720. Valor del enganche: $ 101.000.
Ganada por ½ cpo., la 3ª a 4 cpos.; la 4ª al pczo.; la 5ª a 1½ cpo. y la 6ª a ½ cpo. (Bandera verde para el 6º puesto). Tiempo: 1'43"1/5. Cuidador: L. J. Suárez. Caballeriza: Quelo-Ve. La ganadora es hija de Fragoroso y Melliana. Edad: 3 años.

2ª Carrera — Premio CICOMANCIA — 1.400 Metros

(En esta carrera finaliza la Apuesta Doble)

CABALLO	JOCKEY	Nº	Gan.	Placé	Dividendo		Pag.
1 LA ELEGANTE 54, V. Aguirre		(2)	2177	191	13.700	3.500	13.700
2 L. Primavera 57, J. Maciel		(5)	4954	657		2.400	6.000
3 P. Burma 57, D. Torrilla		(1)	2170	249		3.100	13.700
4 Marquesita 53, M. Rodríguez		(7)	2952	304			10.100
5 Qué Papusa 53, D. Hernández		(6)	2359	359			12.600
6 C. Linda 53, M. García		(4)	2639	216			11.300
7 Marduga 54, L. Falco		(8)	304	59			98.300
U Hermostatica 55½, P. Márquez		(3)	4100	291			7.200
TOTALES			21665	2216			

Corrieron todas.
LLAVE GANADORA 1-4: $ 16.000.
APUESTA DOBLE: Vales de enganche: 786. Nuevo pozo: $ 96.417.840. Total de vales: 1.240. Vales del ganador: 104. Dividendo: $ 648.760. Primer placé: 271 vales. Dividendo: $ 71.150. Segundo placé: 119 vales. Dividendo $ 81.020.
Ganada por ¾ cpo.; la 3ª a 2½ cpos.; la 4ª a 1½ cpo.; la 5ª a 1½ cpo. y la 6ª a cbza. (Bandera verde para el 6º puesto). Tiempo: 1'29"3/5. Cuidador: M. Ojeda. Caballeriza. La Hermosura. La ganadora es hija de Signore y Andira. Edad: 5 años.

3ª Carrera — Premio VINORA — 1.200 Metros

(En esta carrera comienza la 1ª Apuesta Doble Extra)

CABALLO	JOCKEY	Nº	Gan.	Placé	Dividendo		Pag.
1 CARBON 57, E. Rosales		(13)	13870	1560	4.800	2.600	— —
2 Cricri 54, M. García		(4)	8837	1146		2.900	7.500
3 Pinnock 55½, I. Ruiz		(1)	1669	191		7.700	40.000
4 Philidina 54, C. García		(6)	177	49			378.000
5 Marquis 55, J. Aguirre		(15)	3900	211			17.100
6 P. Errao 53½, D. Fernández		(12)	951	180			70.300
7 Trueno Real 55, E. Olguín		(3)	4790	314			13.900
8 El Kurda 57, J. Alvis		(16)	5123	1073			13.000
9 B. Rhythm 53½, E. Figueroa		(14)	504	253			132.700
10 Pinerix 54, C. Labeque		(11)	1415	180			47.200
11 Rdo. Malevo 57, R. Ricoy		(5)	2211	260			30.200
12 Garal 57, R. Zalazar		(10)	2158	577			31.000
U L. Siempre 55, J. Godoy		(9)	2880	493			23.200
TOTALES			48485	6565			

No corrieron: P. Hori (2); Catling (7); El Rozeta (8); Rutinero (17) y Apostame (18).
LLAVE GANADORA 2-5: $ 7.200.
1ª APUESTA DOBLE EXTRA: Total de vales: 5.625. Total del pozo: $ 77.625.000. Vales del ganador: 1.615. Cotización del vale: $ 48.040. Valor del enganche: $ 53.000.
Ganada por 1½ cpo.; el 3º a 2½ cpos.; el 4º a 1½ cpo.; el 5º a ½ cpo. y el 6º a 3 cpos. (Bandera verde para el 6º puesto). Tiempo: 1'15"1/5. Cuidador: A. S. Torres. Caballeriza: La Sentencia. El ganador es hijo de Energético y Carpida. Edad: 5 años.

4ª Carrera — Premio AMPLITUD — 2.000 Metros

(En esta carrera finaliza la 1ª Apuesta Doble Extra)

CABALLO	JOCKEY	Nº	Gan.	Placé	Dividendo		Pag.
1 SOBORNADO 56, M. Sarati		(6)	13288	837	3800	2300	— —
2 El Ubérrimo 56, R. Zalazar		(7)	3692	148		3700	13.800
3 El Vito 56, H. Tocci		(3)	10919	631		2400	4.600
4 Eridiano 56, J. Maciel		(2)	1623	118			31.500
5 Mason Pub 56, H. Prieto		(10)	2178	563			23.400
6 Fallando 56, E. Riso		(1)	2606	206			19.600
7 Jonikito 52, M. García		(8)	710	81			72.000
8 Yo Solo se 54, O. Ramírez		(4)	1037	157			49.300
9 Foot'S Gold 53, L. Falco		(5)	169	37			302.600
U Phill 54½, H. Granea		(9)	842	126			60.700
TOTALES			37064	2904			

Corrieron todos.
LLAVE GANADORA: 4-5 $ 14.100.
1ª APUESTA DOBLE EXTRA: Vales de enganche: 1.876. Nuevo pozo: $ 146.230.320. Total de vales: 3.490. Vales del ganador: 1.055. Dividendo: $ 97.020. Primer placé: Vales: 344. Dividendo: $ 85.010. Segundo placé: Vales: 891. Dividendo: $ 16.410.
Ganada por: 9 cpos., el 3º a 3 cpos., el 4º a ¾ cpo., el 5º a 3 cpos., el 6º a ¾ cpo. Tiempo: 2'9"1/5. Cuidador: M. Gervasoni. Caballeriza: De más de 2. El ganador es hijo de: Sheet Anchor y La Quiero. Edad: 3 años.

5ª Carrera — Premio MACHITA — 1.300 Metros

(En esta carrera comenzó la 2ª Apuesta Doble Extra)

CABALLO	JOCKEY	Nº	Gan.	Placé	Dividendo		Pag.
1 CHINE 56, M. Cañedo		(14)	25879	3088	2900	2100	— —
2 Zar Glade 55, L. Flores		(12)	6605	503		2900	11.500
3 Gaztelu 54, E. Martínez		(6)	557	182		4.400	137.500
4 Presuntuoso 56, C. Sang'etti		(10)	5761	684			13.200
5 S. Campesino 55½, R. Tor'cio		(8)	584	135			130.600
6 Mandamas 53, R. Díaz		(2)	3301	242			23.100
7 Prince Life 53, R. Moli		(3)	2344	227			32.500
8 Factual 54, L. Zarate		(5)	8461	1136			9.000
9 El Expray 52½, E. Figueroa		(9)	213	29			358.600
10 Don Chirilo 52, H. Ponce		(4)	204	35			381.500
11 B. Gold 56, B. Aguilar		(11)	42	24			181.700
12 Pellicer 56, C. Giussi		(1)	281	2			271.500
U Gold Fingers 56, R. Fernández		(13)	1093	176			69.800
TOTALES			55301	6453			

No corrió: Navideño Duque (7).
LLAVE GANADORA: 5-6: $ 6.400.
2ª APUESTA DOBLE EXTRA: Total de vales: 6.691. Total del pozo: $ 92.335.800. Vales del ganador: 2.910. Cotización del vale: $ 31.730. Valor del enganche: $ 35.000.
Ganada por: 2½ cpos., el 3º a pczo., el 4º a 2 cpos., el 5º a 1½ cpo., el 6º a ½ pczo. Tiempo: 1'21"3/5. Cuidador: E. B. Banno. Caballeriza: Nancy. El ganador es hijo de: Minera II y Tricotine. Edad: 3 años.

CANDIDATO DE CRONICA

6ª Carrera — Premio JUAN VUCETICH (CI.) — 2.000 Metros

(En esta carrera finalizó la 2ª Apuesta Doble Extra)

CABALLO	JOCKEY	Nº	Gan.	Placé	Dividendo		Pag.
1 AMPLITUD 58, J. Maciel		(1)	7296	1429	6600	2000	— —
2 Frau Auriga 52, A. Cervantes		(11)	5702	1200		2000	8.400
3 Blaye 51½, M. Escagues		(8)	11320	706		2000	4.200
4 Tranca Bluff 51½, A. Giannino		(10)	4248	332			11.300
5 W. Lady 56, L. Trivino		(3)	1356	114			35.600
6 Balística 52, M. García		(9)	2534	146			19.000
7 Primevere 50, J. Batruni		(6)	1631	57			29.600
8 Azarosa 52, E. Martínez		(2)	334	21			144.500
U Koquetona 51½, M. Cañedo		(4)	572	31			84.400
TOTALES			34993	4036			

No corrieron: Alardosa (5) e Hidrica (7).
LLAVE GANADORA: 1-6: $ 12.000.
2ª APUESTA DOBLE EXTRA: Vales de enganche: 2.499. Nuevo pozo: $ 152.686.650. Total de vales: 5.409. Vales de la ganadora: 1.396. Dividendo: $ 76.560. Primer placé: Vales: 880. Dividendo: $ 34.700. Segundo placé: Vales: 1.589. Dividendo: $ 9.600.
Ganada por: ½ cpo., la 3ª a ½ pczo., la 4ª a 3 cpos., la 5ª a ¾ cpo., la 6ª a ¾ cpo. Tiempo: 2'9"1/5. Cuidador: D. A. Gómez. Caballeriza: María Pía. La ganadora es hija de: M. Venturer y Holgada. Edad: 4 años.

CANDIDATA DE CRONICA

7ª Carrera — Premio SEMIFUSA — 1.100 Metros

(En esta carrera comenzó la 3ª Apuesta Doble Extra)

CABALLO	JOCKEY	Nº	Gan.	Placé	Dividendo		Pag.
1 C. HORACIO 55, J. Maciel		(2)	9956	849	8700	2700	— —
2 Briano 55, O. Addati		(9)	13990	645		2900	6.200
3 Pirigua 55, J. Mansilla		(13)	13732	1429		2400	6.300
4 Desvelado 55, O. Aguirre		(7)	17967	835			4.800
5 Successful 55, M. Sandoval		(6)	859	93			101.700
6 G. Machazo 55, V. Aguirre		(12)	1450	768			60.200
7 H. Castle 55, M. Sarati		(4)	1254	238			69.600
8 V. Viga 55, E. Martínez		(8)	190	14			459.700
9 Hidalguito 55, O. Ramírez		(10)	266	10			328.400
10 Parne 55, H. Olivera		(14)	581	56			150.300
11 P. Tinto 55, H. Erenú		(3)	1643	191			53.100
U P. Gualo 55, H. Artigas		(1)	1416	406			61.600
TOTALES			63305	5534			

No corrieron: Ticklish (5) y Modelador (11).
LLAVE GANADORA: 1-4: $ 18.100.
3ª APUESTA DOBLE EXTRA: Total de vales: 6.950. Total del pozo: $ 95.910.000. Vales del ganador: 946. Cotización del vale: $ 101.380. Valor del enganche: $ 112.1000.
Ganada por: ½ cpo., el 3º a 2½ cpos., el 4º a el pczo., el 5º a 1½ cpos. y el 6º a ½ cpo. Tiempo: 1'8"3/5. Cuidador: A. R. Bani. Caballeriza: Don Roberto. El ganador es hijo de Mariache y Hirondelle. Edad: 2 años.

8ª Carrera — Premio DANA BELLE — 1.600 Metros

(En esta carrera finalizó la 3ª Apuesta Doble Extra)

CABALLO	JOCKEY	Nº	Gan.	Placé	Dividendo		Pag.
1 CHIMIRAY 57, H. Olivera		(14)	7393	624	9500	3800	— —
2 Panterón 57, R. Cabrera		(12)	5519	479		4400	12.800
3 Black Sun 53, E. Figueroa		(1)	3735	269		6300	18.900
4 Apodo 57, R. Sosa		(7)	8058	537			8.800
5 Salmon 50, M. Rodríguez		(9)	1845	228			38.400
6 Bully Tinto 54, J. Mansilla		(3)	3695	398			19.200
7 Niño Facundo 50, M. García		(15)	2497	378			28.400
8 Sol Claro 54½, M. Sarati		(2)	3443	246			20.600
9 Aphros 55½, C. Pires		(8)	3229	388			21.900
10 Sin Dolor 57, H. Prieto		(10)	8520	618			8.300
11 Hawaian Boy 51, J. Cer'es		(5)	3040	262			23.300
U Baron Quick 50, J. Az'or		(13)	443	124			160.100
TOTALES			51417	4551			

No corrieron: Seannach (4), Congoleño (6) y Toast (11).
LLAVE GANADORA: 5-6 $ 17.400.
3ª APUESTA DOBLE EXTRA: Vales de enganche: 1.379. Nuevo pozo $ 202.479.120. Total de vales: 2.325. Vales del ganador: 285. Dividendo: $ 497.310. Primer placé: Vales: 241. Dividendo: $ 168.030. Segundo placé: Vales 173. Dividendo $ 117.030.
Ganada por 2½ cpos; el 3º a ¾ de cpos., el 4º a ¾ de cpos.; el 5º a 2½ cpos., el 6º a ¾ de cpo. Tiempo: 1'42". Cuidador: E.P. Degregorio. Caballeriza: J.C.D.L. El ganador es hijo de Chivato y Palahuita. Edad: 4 años.

CANDIDATO DE CRONICA

9ª Carrera — Premio PHOENIX — 1.100 Metros

(En esta carrera comenzó la 4ª Apuesta Doble Extra)

CABALLO	JOCKEY	Nº	Gan.	Placé	Dividendo		Pag.
1 G. CEREZO 55, C. Cáceres		(6)	9172	822	13100	2100	— —
2 Quéjido 55, H. Prieto		(9)	8996	508		2200	17.300
3 Eximido 55, E. Martínez		(3)	16899	1770		2000	7.100
4 Con Drea 55, A. Sandoval		(14)	21722	2015		2000	5.500
5 Campwall 55, M. Sandoval		(4)	270	44			446.400
6 Rigantino 55, J. Vaira		(13)	1023	220			117.800
7 Con Ruben 55, H. Erenú		(5)	2524	264			47.700
8 Arapey 55, M. Mercau		(10)	7077	737			17.000
9 P. Zonzo 55, C. Sanguinetti		(1)	608	29			198.200
10 L. Liro 55, N. Dragisich		(8)	722	170			168.900
11 Caucho 55, E. Castaño		(7)	683	72			176.400
12 El Jota 55, L. Trivino		(2)	751	87			160.500
13 Ico Ico 55, J. Maciel		(12)	18217	957			6.600
14 Coscay 55, I. Igarategui		(15)	453	45			266.100
U R. Cat 55, O. Ramírez		(11)	236	40			510.700
TOTALES			87353	7780			

Corrieron todos.
LLAVE GANADORA: 2-3, $ 51.900.
4ª APUESTA DOBLE EXTRA: Total de vales: 10.921. Total del pozo: $ 150.709.800. Vales del ganador: 1.202. Cotización del vale: $ 125.380. Valor del enganche: $ 138.000.
Ganada por: 1½ cpos., el 3º a 3 cpos., el 4º a ½ cpo., el 5º a 1 cpo. y el 6º a 2 cpos. Tiempo: 1'9". Cuidador: V. Cassaigne. Caballeriza: La Cortita. El ganador es hijo de Cerezal y Gravena. Edad: 2 años.

10ª Carrera — Premio LA CIZAÑA — 1.200 Metros

(En esta carrera finalizó la 4ª Apuesta Doble Extra)

CABALLO	JOCKEY	Nº	Gan.	Placé	Dividendo		Pag.
1 FRAU ROSI 53, C. Giussi		(18)	12958	441	8900	5600	— —
2 Athens 53, R. Rossi		(6)	8373	260		8200	14.000
3 Coelette 56, M. Escagues		(7)	5398	193		10400	21.500
4 M. Escolastica 54, R. Torancio		(13)	165	25		67200	705.400
5 Edeva 56, J. Corso		(9)	8221	682			14.100
6 La S'timental 56, J. Maciel		(15)	17842	1024			6.500
7 Voz Habanita 56, R. F'nandez		(2)	9573	662			12.100
8 M. Natalia 56, M. Cañedo		(3)	4401	397			26.400
9 Wicked 52, M. Rodríguez		(16)	2652	322			43.800
10 G. Flower 56, J. Gutiérrez		(8)	1024	160			113.600
11 La Vuelta 56, J. Borda		(5)	5672	533			20.500
12 G. Virginia 52, A. Valenti		(11)	1194	327			97.400
13 La Excentrica 56, L. Romero		(1)	1086	104			107.100
14 Capa Lola 56, C. S'netti		(14)	1112	313			104.300
15 Hicha 56, C. García		(17)	225	83			517.300
16 Ircalnaria 54, S. Mamoli		(10)	2154	212			54.000
17 Sisalana 56, L. Trivino		(4)	1966	191			59.200
U Flower 56, C. Cáceres		(12)	1431	130			81.300
TOTALES			84347	6059			

Corrieron todas.
LLAVE GANADORA: 2-6: $ 15.000.
4ª APUESTA DOBLE EXTRA: Vales de enganche: 1.611. Nuevo pozo $ 304.109.220. Total de vales: 2.812. Vales de la ganadora: 431. Dividendo $ 493.910. Primer placé: Vales: 316. Dividendo: $ 192.470. Segundo placé: Vales 172. Dividendo: $ 176.800.
Ganada por: 3 cpos., la 3ª a 5 cpos., la 4ª a 1½ cpo., la 5ª a ¾ cpo. y la 6ª a ¾ cpo. Tiempo: 1'14". Cuidador: J.F. Penna. Caballeriza: La Biznaga. La ganadora es hija de Frari y Rosicler. Edad: 3 años.

Agasajo a Profesionales

Con motivo de cumplirse el 105º aniversario de la fundación del Hipódromo Argentino, la Dirección General de Hipódromos realizará un acto el día 7 del próximo mes a las 19 horas en el Salón Torterolo, Tribuna Carlos Pellegrini en el cual se hará entrega de trofeos y diplomas a los profesionales que se destacaron durante la temporada de 1980.

Hasta el presente, las autoridades no comunicaron cuáles serán los profesionales que serán dignamente homenajeados.

FRIGORIFICO PEDRO HNOS.
Necesita
4 DESPOSTADORES
8 CHARQUEADORES/AS
10 PEONES GENERALES
Turno mañana o tarde
Presentarse hoy jueves y sabado
RIOBAMBA 3242
MONTE CHINGOLO LOMAS DE ZAMORA
Colect. desde Banfield Linea 239 int P. ó 545. Desde Lomas de Zamora colectivo 266 int. 9

Coliseo Podestá: Citan a Denunciante

El agente fiscal de La Plata doctor Octavio Agustín Sequeiros, elevó al juez Penal, doctor Angel Nelky Martínez, un pedido de citación al abogado Ortelli para que ratifique o rectifique la denuncia que hace poco formulara sobre irregularidades en la adquisición, por parte de la comuna local, del teatro Coliseo Podestá de esa ciudad.

El citado profesional ya fue citado en dos oportunidades por el doctor Nelky Martínez y no se presentó. En esta ocasión, el fiscal solicitó que se fije otra audiencia, por no haber concurrido el citado a dos anteriores.

UN PETROLERO ADQUIRIRIA LA FOX

LOS ANGELES, 29 (ANSA).— Un petrolero de Denver, Colorado, ofreció 800 millones de dólares al Comité Ejecutivo de la otrora famosa compañía Twentieth Century Fox. Se trata de Marvin Davis y es un multimillonario conocido por sus extravagancias que pretende emular al desaparecido Howard Hughes. El hecho en sí no tendría demasiada importancia si no hubieran sido los mismísimos accionistas de la compañía quienes prestaron atención a la oferta. ¿Esto quiere decir que cualquiera puede comprar una gran compañía cinematográfica que ha tenido un éxito como el de "La guerra de las galaxias" en 1977? Al parecer, sí. Y esto debido a los riesgos de una compañía estructurada aún según el viejo molde de la producción.

En 1939 Hollywood produjo, a través de sus compañías más importantes —Metro Goldwin Mayer, Warner Brothers, Artistas Unidos, R.K.O., Universal, Columbia y la propia Fox— un total de 550 filmes a un costo promedio de un millón y medio de dólares cada uno. Para 1959 ya producía solo 177 y a un altísimo costo. Para ganar dinero, en 1956 los estudios vendieron todo el paquete de películas producidas hasta 1950 a la televisión. Pero ni siquiera eso pudo salvarlos de la bancarrota. El cine había sido destrozado por la televisión.

La compañía Fox nació en 1935 con la fusión de 36 millones de dólares de capital colocados por William Fox y la Siglo XX, que puso cuatro millones. Las estrellas de entonces eran Shirley Temple, Sonia Heine y Tyrone Power. No había demasiadas en este estudio. Poco a poco las irían comprando: en la década del '40 Cornel Wilde, Dana Andrews, Gene Tierney, Linda Darnell, Jeanne Crain y otros olvidados conseguían una cierta cantidad de público.

Tal vez los más famosos fueran Gregory Peck y Susan Hayward, aunque nadie superó, por supuesto, a Marilyn Monroe, que fue el último gran producto de la compañía. Tanto Monroe como Liz Taylor se encargaron de hundir a la Fox mediante increíbles gastos —"Cleopatra"— y fracasos diversos. Recién en 1964, con "Zorba el griego", la compañía respiró un poco más aliviada. Aunque era demasiado tarde.

Ni siquiera el éxito de "Butch Cassidy" en 1969 podía rescatarla en el campo de la producción. Actualmente los estudios están dedicados a producir películas para la TV y, de vez en cuando, logran colocar en el mercado algún gran éxito. Pero, al parecer, eso no basta como para que cualquiera intente comprarla y sea considerado por los accionistas.

Arribó el Mexicano Emmanuel con Intenciones de Conquista

Ayer, cerca de mediodía, se produjo la llegada a nuestro país del cantante mexicano Emmanuel, conocido a través de su participación en el VII Festival Internacional de la Canción de Buenos Aires, que ganara con el tema "Amor sin final".

En esta oportunidad, Emmanuel llega con la intención de imponer su nombre entre nosotros, revalidando el prestigio con que cuenta en su tierra, donde se lo considera como un número uno de la canción melódica.

Debe destacarse también que en diciembre del año pasado logró figurar en el primer puesto de los rankings de venta en España con "Tengo mucho que aprender de ti", cosa que por primera vez sucedió con un cantante azteca.

Permanecerá en la Argentina hasta el viernes 7 de mayo y se presentará en varios programas de televisión, por ATC, para luego viajar a Córdoba y Mendoza, prosiguiendo su gira con destino a Chile.

Empiezan a Actuar las Nuevas Comisiones Para Radios y TV

El lunes próximo comenzarán a funcionar las comisiones coordinadoras de radio y televisión que sustituirán a las respectivas direcciones generales que dejan de operar como tales con fecha 30 de abril.

La información fue reiterada a los periodistas de Casa de Gobierno por el Subsecretario Operativo de la Secretaría de Información Pública, coronel Juan José Massi quien recordó, que esas comisiones, en cuanto a televisión, estarán integradas por los titulares de los cuatro canales metropolitanos y un representante del interior del país, actuando estos últimos en forma rotativa.

La que actuará en las emisoras radiales estará integrada por los titulares de las radios cabeceras y un representante de las del interior del país. Ambas comisiones funcionarán en la ex Dirección General de Televisión y tendrán dos secretarias en las que trabajarán solo cinco personas, por cada secretaria.

TOQUINHO EN UNA NUEVA VISITA

A última hora de ayer se esperaba el arribo a nuestro país del músico brasileño, Toquinho, quien cumplirá con una serie de recitales en Capital Federal y en el interior del país.

Antonio Pecci Filho, tal su verdadero nombre, se presentará en Buenos Aires en un lujoso local nocturno y se despedirá con un recital el próximo 14 de mayo en el Teatro Premier. Lo acompañan en ésta su nueva visita, Multinho en batería, Azetuna en percusión, Papete en bajo y la participación especial de la cantante Jane Duboc. Con este mismo grupo, Toquinho se presentó recientemente en Francia e Italia.

El músico brasileño que nos visita inició su carrera musical en 1964 actuando como violinista en el show del Teatro Paramount. En 1967 ganó en el Festival de Música Popular con el tema "Na boca da noite", en 1969 comenzó su carrera en el exterior componiendo la famosa dupla "Chico y Toquinho" acompañados por Josephine Baker.

JINETEADA Y FOLKLORE EN LA RURAL
Mañana 1º - Sábado y Domingo
NIÑOS GRATIS

RINGO WOOD EL REY DEL WESTERN!
GIULIANO GEMMA
PROHIBIDO MENORES 14 AÑOS
COLOR
MONTURA DE PLATA
desde HOY ELECTRIC

La más atrevida, erótica y sensual, pertenecía a todos...
CON LA NUEVA BOMBA SEXY DEL CINE ITALIANO
la Chicharra
ESTRICTAMENTE PROH. MEN. 18 AÑOS
IBRAHIM MOUSSA presenta un film de ALBERTO LATTUADA
"LA CHICHARRA"
ANTHONY FRANCIOSA · VIRNA LISI · RENATO SALVATORI
presentando a CLIO GOLDSMITH
con BARBARA DE ROSSI · MICHAEL COBY
con ALBERTO LATTUADA · FRANCO FERRINI · DIRECTOR DE FOTOGRAFIA DANILO DESIDERI
PRODUCCION EJECUTIVA MANOLO BOLOGNINI · MUSICA DE FRED BONGUSTO
PRODUCIDA POR IBRAHIM MOUSSA POR NIR FILM S.R.L.
DIRIGIDA POR ALBERTO LATTUADA
DISTRIBUIDA POR WARNER BROS UNA WARNER COMMUNICATIONS COMPANY
PROHIBIDA REGISTRADA EN 1980 POR WARNER BROS INC. TODOS LOS DERECHOS RESERVADOS
HOY ESTRENO
IGUAZU
AUTOCINE RIO DE LA PLATA

Implacable y vengativo como una bestia herida...
EL DIA DEL COBRA
FRANCO NERO
SYBIL DANNING
Dirección ENZO CASTELLARI
PROH. MEN. 18 AÑOS
2da. SEMANA DE ¡GRAN EXITO!
TROCADERO
LAVALLE 820 - A las 13, 15, 17, 19, 21 y 23,10 hs.
NEPTUNO (Mar del Plata) · y SIMULTANEOS

A PEDIDO DEL PUBLICO
ULTIMA ACTUACION DE
EDDY GRANT
HOY 22 HS.
EN EL LUNA PARK
LOCALIDADES EN VENTA
ARTISTA EXCLUSIVO ATC

La bonita Virna Lisi y la "sexy" Clio Goldsmith.

Un Filme de Lattuada

Se conocerá hoy en carácter de estreno absoluto en nuestro país, la película italiana titulada **"La Chicharra"**, una realización del veterano Alberto Lattuada, que se ofrecerá en la sala del cine Iguazú.

Teniendo en cuenta que Lattuada ha logrado obras como "El bandido" (1945), "El molino del Po" (1949) y "Il capotto" (1952), cabe esperar con lógica expectación su última realización.

Lattuada ha dirigido hasta ahora 33 películas y es respetado en Italia como uno de los buenos creadores, habida cuenta que su filmografía revela un visible interés por los aspectos humanos.

"MAFALDA" ES ESTRELLA EN LA PANTALLA GRANDE

Uno de los personajes más famosos en el mundo entero que haya producido la creativa argentina, "Mafalda" ha sido llevado al cine y el largometraje, realizado en dibujos animados en base al popularísimo personaje creado por el dibujante Quino, será estrenado próximamente.

Este film argentino, pero de características internacionales ya que la música pertenece a Riz Ortolani y el proceso final de laboratorios fue realizado por la "Consolidated Film Industries" de Hollywood, ha sido producido por Daniel Mallo contando con la colaboración de Carlos Márquez como director y José Luis Venegas a cargo de la filmación de las secuencias especiales. Los dibujos animados fueron realizados por animadores argentinos como asimismo se utilizaron actores locales para la grabación de las voces de Mafalda y los demás personajes de la popular historieta: Manolito, Susanita, Miguelito, Felipe, Libertad y los padres de Mafalda.

Joaquín Lavado (Quino) comenzó a publicar "Mafalda" en el diario "El Mundo" en 1965. Desde entonces la carrera de este personaje ahora conocido mundialmente ha sido vertiginosa. Publicada por innumerables diarios y revistas de todo el mundo ("Paese Sera", de Roma, "France Soir", de París, "The Sun Herald", de Sidney, "Telexpress", de Barcelona, "Tempo", de Milán, "Excelsior", de México, para citar solo algunos pocos ejemplos), se ha convertido, después de "Peanuts", en la historieta cómica más difundida universalmente.

Los ejemplares impresos de sus libros se cuentan por decenas de millones editados en castellano, portugués, italiano, inglés, francés, alemán, japonés y escandinavo, constituyéndose en un caso realmente excepcional dentro del humor gráfico mundial. Esto fue posible debido a que la naturaleza de Mafalda y sus amigos pueden ajustarse a la forma de vida de cualquier comunidad del planeta, ya que intrínsicamente los problemas familiares y sociales son coincidentes.

HABLAN LOS ASTROS

por el profesor **MARIO CARIÑO**

LOS NIÑOS NACIDOS HOY tendrán muy buena salud, gran vitalidad y extraordinaria energía; inteligentes y capaces, se impondrán desde muy pequeños en cualquier terreno.

LOS QUE CUMPLEN AÑOS HOY 0vivirán horas maravillosas al lado de seres queridos; luego en el año que sigue, tendrán éxito en la parte sentimental y familiar.

ARIES: La verdad triunfará siempre; mal día para la casa; eviten nervios; en el amor noticias buenas para el dinero.

TAURO: No sean pesimistas; su número el 8; sus mejores horas las de la tarde; buena salud; dinero seguro; no corran si conducen; para el amor gran día.

GEMINIS: Buen día para el amor, la casa y el dinero; para viajar regular; para cambios malo; para invertir y firmar bueno; cuiden la salud.

CANCER: Horas de júbilo en familia; en el amor muy bien; día regular para el dinero y los viajes; cuiden el carácter; número el 4; noche para no salir.

LEO: Su número clave el 2; sus horas favorables de 19 a 22; en casa felicidad; para viajar muy bueno; ideal para realizar negocios y ganar dinero; buena salud.

VIRGO: Atención con la electricidad; cuiden la salud y el dinero; en sus profesiones bien; para el amor y la casa buen día; pueden ser robados.

LIBRA: Salud buena pero no abusen; día para el dinero, cobrarán seguro; amor grande; cuiden el carácter en casa, para viajar o mudarse buen día.

ESCORPIO: Malestar en familia; disgustos con parientes o amigos; buena salud; cuiden las extremidades; dinero seguro; en el amor novedades buenas.

SAGITARIO: Un día ideal para el amor, los viajes y el dinero; tendrán que cuidar un poco la salud; no olviden el 6; en casa nervios; en la calle disgustos.

CAPRICORNIO: Malestar en familia; disgusto con parientes o amigos; por dinero no se aflijan; éxito en la profesión; buena salud; un lío en la calle.

ACUARIO: Mañana ideal para todo; la tarde tendrá contratiempos y en la noche mejor no salir; sus to por nada; buena salud; no jueguen a nada.

PISCIS: Las dificultades serán vencidas; el dinero llegará; pueden viajar, mudarse, invertir, firmar, comprar y vender.

MARIA GONDELL EN RETORNO AL LICEO

De cuplés y cupletistas uno de los espectáculos de más éxito, pues alcanzó su cuarta temporada consecutiva, se ofrecerá esta vez en el teatro Liceo durante cuatro lunes a partir del lunes cuatro de mayo a las 21.30. Cabe recordar que este mismo espectáculo es una recreación histórica de la evolución del cuplé, género que hiciera furor a principios de siglo por su graciosa picardía. La soprano María Gondell acompañada al piano por la maestra Amelia Bozzolo interpretará "Ay Cipriano". Al pasar de soltera a casada...: ¡Ay va!. "Ven y Ven". "Del Iris Bar", "Mala entraña", "Tango Fatal", "Tanguillo De Los Lunares", "La Violetera", "Flor de Té". "El Relicario", "El Agarrao", "Las Manitas... No", "La Lola".

La parte hablada corre por cuenta de Jaime Bauzá.

● **EN SAN TELMO**

El lunes 4 de mayo, prosiguiendo todos los lunes de 19 a 21 horas, comienza en el Teatro Altos de San Telmo, un taller de historia del teatro argentino coordinado por Beatriz Seibel. Se formarán grupos de trabajo e investigación sobre la historia de nuestro teatro urbano y extraurbano; sobre historia de técnicas de actuación, dirección, escenografía, espacio teatral, sobre autores, críticos y teóricos teatrales.

La inscripción e información se atiende en el Teatro Altos de San Telmo, Estados Unidos 343, teléfono 362-3738, de miércoles a domingos de 16 a 20.

PALABRAS CRUZADAS

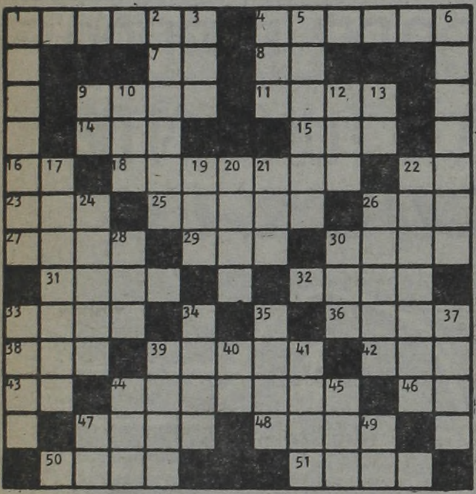

HORIZONTAL

1) En el año pasado. 4) Adivinanza. 7) Carta de la baraja. 8) Del verbo ir. 9) Perjuicio. 11) Dios supremo del panteón asirio. 14) Preposición inseparable. 15) Cólera, enojo. 16) Letra griega. 18) Arbol euforbiáceo. 22) Nota musical. 23) Medida de longitud. 25) Que no deja pasar la luz. 26) Sobrino de Abraham. 27) Camino. 29) Alga filamentosa. 30) Dícese de lo que tiene sus partes muy separadas. 31) Pez marino de orden de los escuálidos. 32) Capital de Corea de Sur. 33) Prefijo inseparable. 36) El primer hombre. 38) Que no admite división. 39) Campesino ruso. 42) Organo de la visión. 43) Símbolo del galio. 44) Ciudad de Puerto Rico. 46) Artículo. 47) Capa de óxido que se forma en la superficie de algunos metales. 48) Anona fruta. 50) Signo tipográfico de corrección. 51) Mujer de Osiris.

VERTICAL

1) Coger. 2) Individuo de una sociedad secreta formada por los negros en Cuba. 3) Plantígrado. 4) La primera mujer. 5) Género de monos de nariz muy desarrollada. 6) Máquina. 9) Preposición. 10) Río del Paraguay. 12) Bisonte de Europa. 13) Símbolo del radio. 17) Cuerpo parecido al almidón. 19) Volcán de las islas Filipinas. 20) Materia derretida que sale de los volcanes en erupción. 21) Ave, ánsar. 22) Hoja de los árboles. 24) Rey de los hunos. 26) Sentencia de los árbitros. 28) Condimento. 30) Mujer acusada de un delito. 33) Fecundación de las huevas. 34) Prohombre posesivo. 35) Hoyo muy profundo. 37) Ciudad de Italia. 39) Ciudad de la India. 40) Onomatopeya que expresa la risa. 41) Ciudad de Italia. 44) Taza redonda sin asa. 45) Pronombre. 47) Acusativo del pronombre personal. 49) Conjunción negativa.

(La solución mañana)

(Solución del problema anterior)

GUIA DE TEATROS Y CINES

TEATROS

★ **TEATRO COLON. 35-1430.** JUEVES 30 a las 21: Func. Ext. Nº 62. Opera "LA DAMA DE PIQUE" de TCHAICOVSKY. Con Andrew, Svedov, Miller, Smotchvsky, Modi, Nalt, De Narké, Alperyn, Gaba, Ranieri, Solomonoff, Boero, Sarramida, Coppola. Ballet: Gallo, Aguilera, Lastra, Requeiro y Cpo. de Baile. Dir. de Orq.: MAREK JANOWSKY. Orq. Coro y Ballet Estables del T. Colón. Pl.: $ 50.000. Loc. en vta. Boletería diariamente de 10 a 20 en Tucumán 1111.

★ **MUNICIPAL GRAL. SAN MARTIN. Corrientes 1530. 46-8611. Sala M. Coronado.** Hoy a las 21.30: Teatro: "MAXIMO GORKI DE LENINGRADO" en: "Historia de un caballer", teatralización de un cuento de L. Tolstoi. Vta. sobr. de ab.

— **Sala Casacuberta.** Hoy a las 22: "HAMLET" de W. Shakespeare. Con Alfredo Alcón y gran elenco. Dir.: O. Grasso. Pl.: $ 28.000. Loc. en vta. con 3 días de antic.

— **Sala Cunill Cabanellas.** Hoy a las 21: "EL JARDIN ROBADO", de M. L. Rubertino. Dir.: F. Labat. Pl.: $ 15.000. Loc. en vta. con 3 días de antic. Jueves a las 19: Ciclo de Conferencias "SHAKESPEARE Y SU EPOCA".

★ **PTE. ALVEAR. Corrientes 1659.** JUEVES 30 a las 21.30: "MARIA MARIA", drama danzado de ARAIZ-NASCIMENTO. Grupo "Corpo" de Belho Horizonte. Dir. Gral.: OSCAR ARAIZ. Loc. dde. $ 25.000 en vta. Boletería diariamente de 10 a 20 en Corrientes 1659.

★ **ASTRAL. Corrientes 1639. 46-5707/9964.** Hoy a las 21.30. Gran éxito

ROSALUZ

Una maravillosa comedia musical apta para todo público. 40 personas en escena. Espectacular despliegue técnico. Dir.: Agustín Alezzo.

★ **ATENEO. Paraguay 918. 31-2888.** Ultimas semanas. ALBERTO CLOSAS Y SUSANA CAMPOS en:

CENA DE MATRIMONIOS

Con Rudy Carrié, Linda Peretz y elenco. Mar. a vier. a las 21.30. Sáb. a las 20.30 y 23. Dgos. a las 20. Loc. en vta. con 5 días de ant.

★ **BLANCA PODESTA. Corrientes 1383. 35-2592.** Ultimas semanas: ANALIA GADE en:

HAY QUE SALVAR A LOS DELFINES

Con S. Bal e I. Quirós. Dir.: C. Madanes. Mar. a vier. a las 21.30 Sáb. a las 20 y 23. Dgos. a las 20.30. Miér. día pop. Loc. en vta. con 5 d. de ant.

★ **BURLESQUE. Corrientes 483.** Sensacional espectáculo, al estilo de Burlesque: "Las gatitas" estrenan: "AL DESTAPE TOTAL". En su género, el de mayor jerarquía. P.m.18.

★ **COMICO. Corrientes 1280. 35-2108.** Gran espectáculo:

EL DILUVIO QUE VIENE

40 personas en escena. 3º año triunfal. Martes a jueves a las 21.30. Vier. y sáb. a las 20 y 23. Domingos a las 20. Loc. en vta.

★ **DEL GLOBO. M.T. de Alvear 1155. 393-8351.** Sexto año consecutivo: "EL BULULU" con José María Vilches. Mart. a las 21.30. Sáb. a las 23. Dgos. a las 18. "A LAS MIL MARAVILLAS". Miér. y vier. a las 21.30. Juev. y dgos. a las 20. Sáb. a las 21. Loc. en vta.

★ **EL NACIONAL. Corrientes 960. 35-7800/0816.** El éxito del año llega a la calle Corrientes. CARLOS PERCIAVALLE en:

ABURRIRSE ES PECADO MORTAL

Mar. a juev. a las 21.30. Vier. y sáb. a las 21.15 y 23.45. Dgos. a las 19 y 22. Loc. en vta.

★ **FENIX. Rivadavia 7802. 612-8858.** Hoy a las 22: Un espectáculo de alta jerarquía artística:

EL PAIS QUE AMAMOS

Con Ariel Ramírez, Julia Elena Dávalos y Zamba Quipildor. Loc. en vta.

★ **FLORIDA. Florida 165. 30-5360.** Presenta su nueva revista: "CHICAS DE CUIDADO" con Omar Salguero, Moira Star, Graciela Raibans, y las vedettes del Florida. Cont. de lun. a sáb. de 20 a 1.30. P.m.18.

★ **KARINA. Corrientes 636. 40-1708.** Cont. de 20 a 24: Estreno de la principal revista de strip-tease en Bs. As.: "SEXYLANDIA SHOW" con las super vedettes. De 0.30 a 4: "LLUVIA DE ESTRELLAS" en el show internacional para familias. Dir. Gral.: Alfredo Elizalde. Refrigeración.

★ **LICEO. Rivadavia y Paraná. 38-4291.** CIPE LINCOVSKY y ARMANDO HALTY en:

SARAH BERNHARDT

"Memorias" de John Murrel. Dir.: María Morgan. Mar. a vier. a las 21.30. Sáb. a las 20.30 y 23. Dgos. a las 19 y 21.30. Loc. en vta.

★ **METROPOLITAN 1. Corrientes 1343. 40-0816.** Sensacional presentación de:

LA REVISTA DE LAS SUPER ESTRELLAS

Con Jorge Porcel, Susana Giménez, Alberto Olmedo, Moria Casan, El mago Satany y Javier Portales. Loc. en vta. con 3 días de antic. Mar. a vier. a las 21 y 23. Sáb. a las 21, 23.15 y trasn. 1.30. Dgos. a las 20 y 22. Loc. en vta. con 3 días de antic.

★ **OLIMPIA. Sarmiento 777. 40-2678.** Hoy a las 21.30: Carlos Carella, Beliana Blum y Eduardo Pavlovsky en: "CAMARALENTA" de E. Pavlovsky. Dir.: L. Yusem. Hoy pop.: $ 20.000. Loc. en vta. con 5 días de antic.

★ **PARADISE. Corrientes 827.** Cont de Lun. a Dgos. de 20 a 4: La revista sexy del desnudo: "EL DESCORCHE DEL AÑO". Las mujeres más excitantesde Bs. As. Dir.: Antonio Prat. P.m.18.

★ **PLANETA. Suipacha 927. 32-9547.** Teatro Planeta presenta a Marilina Ross en: "BODA BLANCA", de Tadeusz Rozewicz. Dir.: Laura Yusem. Con Patricia Hart y gran elenco. Miéé é éééé é éé é 21.30. Vier. y sáb. a las 22.30. Dgos. a las 21.30. P.m.18.

★ **REGINA. Avda. Santa Fe 1235. 44-5470.** China Zorrilla en:

EMILY

(Una mujer maravillosa)

De William Luce. Dir. Alejandra Boero. Mar. a juev. a las 21.30. Vier. a las 22. Sábados 20.30 y 23. Dgos. a las 20. Miér. día popular.

VARIEDADES

★ **LUNA PARK. Corrientes 99. 31-1990/5100. 32-2135/2538.** SABADO 2 de MAYO de 1981 a las 21.45:

BOXEO PROFESIONAL

Combate por la Categoría Medio Mediano, entre MARIO GUILLOTI (bonaerense, Nº 1 en el ranking) y SIMON ESCOBAR (puntano, 3º en el ranking). Diez (10) rounds. Además, un semifondo y dos preliminares. Pop.: $ 10.000. Sábado 9 de mayo: semifinal mundial Categoría Gallo Junior (AMB): GUSTAVO BALLAS vs. JACKAL MARUYAMA.

CINES

★ **A.B.C. Esmeralda 506. 392-9506.** Cont. desde las 8: "EL DULCE CUERPO DE DEBORAH"; "TAN DULCE Y TAN PERVERSA". Noche 20: Show en vivo: "STRIP-TEASE AL DESNUDO TOTAL". P.m.18. Sáb. trasn.

★ **ADAN I. Corrientes 959. 393-6115.** A las 14.45, 18.20 y 21.55:

EL FRANCOTIRADOR

P.m.18. A las 14.25, 18 y 21.35: Notic. Sáb. trasn. 1.20.

★ **ADAN 2. Corrientes 959. 393-5034.** A las 13.15, 15, 17, 19.5, 21.10 y 23.10:

CAFE EXPRESS

P.m.18. A las 16.45, 18.50, 20.55 y 23: Notic. Sáb. trasn. 1.

★ **ALFA. Lavalle 842. 392-1114.** A las 13.10, 15.30, 17.50, 20.20 y 22.50:

LOS HERMANOS CARADURA

P.m.14. Con John Belushi y Dan Aykrodyd. A las 13, 15.15, 17.35, 20.5 y 22.30: Notic. Sáb. trasn. 1.15.

★ **ALFIL. Corrientes 1753. 40-7575.** A las 14.25, 16.35, 18.45, 21, 23.15 y sáb. trasn. "DE PRISA DE PRISA". P.m.18. A las 14, 16.10, 18.20, 20.35 y 22.50: Notic.

★ **AMBASSADOR. Lavalle 777. 392-9700.** A las 13, 14.50, 16.45, 18.55, 21.5 y 23.15:

SENTIMENTAL

P.m.18. Con Sergio Renán y Pepe Boriano. A las 14.40, 16.30, 18.35, 20.45 y 22.55: Notic. Sáb. trasn.: 1.20.

★ **AMERICA. Callao 1057. 41-3818.** A las 13, 15.35, 18, 20.30 y 23:

FLASH GORDON

S.r. Con Sam J. Jones y Ornella Mutti. A las 15.5, 17.35, 20.5 y 22.35: Notic. Sáb. trasn. 1.15.

★ **ARIZONA. Lavalle 727. 392-6967.** Cont. 13.30, 16.45, 20 y 23.15:

LOS ANGELES DE JESSIE

Cont. 14.55, 18.10 y 21.25:

PROFESION BIGAMO

P.m.18. Sáb. trasn. 1.15: "LOS ANGELES DE JESSIE".

★ **ATENEO. Paraguay 918. 31-2888.** A las 15, 16.30, 18: "GULLIVER EN EL PAIS DE LOS ENANOS". Dibujos animados. Hablada en castellano. Sr.

★ **ATLAS. Lavalle 869. 392-1936.** A las 13, 15.30, 18.5, 20.40 y 23.10:

FLASH GORDON

S.r. A las 15, 17.35, 20.10 y 22.40: Notic. Sáb. trasn. 1.30.

★ **AVENIDA. Av. de Mayo 675. 33-6626.** Cont. 11, 14.20, 17.40 y 21: De Rusia con amor; 12.50, 16.10, 19.30 y 22.50: Pasión indiscreta. P.m.18.

★ **BIARRITZ. Suipacha 482. 392-0356.** A las 13.10, 15.30, 18, 20.30 y 23.5: "EL CANTOR DE JAZZ". P.m.18. A las 15.10, 17.35, 20.10 y 22.45: Notic. Sáb. trasn.

★ **BROADWAY. Corrientes 1155. 35-2345.** A las 12.40, 15, 17.30, 20.15 y 23:

EL HOMBRE ELEFANTE

P.m.14. A las 14.50, 17.20, 19.55 y 22.40: Notic. Sáb. trasn. 1.15.

★ **CALLAO. Callao 27. 40-1898.** A las 14, 16.15, 18.30, 20.45 y 23: "SUCEDIO EN EL FANTASTICO CIRCO THIANY". S.r. A las 15.55, 18.10, 20.25 y 22.40: Notic.

★ **CAPITOL. Santa Fe 1848. 44-2379.** A las 13, 15.25, 17.55, 20.25 y 23:

"MI TIO DE AMERICA"

P.m.18. A las 15.5, 17.35, 20.5 y 22.40: Notic. Sáb. trasn. 1.10.

★ **CERVANTES. Belgrano 1820. 38-2698.** Cont. 14, 18.25 y 22.50: "EL HOMBRE ELEFANTE", 16.5 y 20.30: "MUERTE EN EL NILO". P.m.14.

★ **CINEMA UNO. Suipacha 460. 392-1112.** A las 12.30, 14.55, 17.30, 20.10 y 22.55:

EL HOMBRE ELEFANTE

P.m.14. Con John Hurt y Anthony Hopkins. A las 14.45, 17.10, 19.45 y 22.25: Notic. Sáb. trasn. 1.30.

★ **CONCORDE. Lavalle 925. 35-1850.** A las 13.10, 15.30, 18, 20.30 y 23:

EL ESPECIALISTA DEL PELIGRO

P.m.18. Con Peter O'Toole y Barbara Hershey. A las 15.20, 17.40, 20.10 y 22.40: Notic. Sáb. trasn.: 1.30.

★ **COSMOS 70. C'tes 2046. 49-0862.** Homenaje a Mai Plissetskaia. A las 14.10, 16.20, 18.30, 20.45 y 23:

TCHAIKOVSKY

S.r. La vida y la música del gran compositor. Mañana: "CARMEN".

★ **ELECTRIC. Lavalle 836. 392-1846.** Cont. 13, 16.30 y 20: "MONTURA DE PLATA"; 14.40, 18.10 y 21.40: "Y AHORA ME LLAMAN EL ESTAFADOR"; 16.15, 19.45: Notic. P.m.14. Sáb. trasn. "Montura de plata".

★ **EMPIRE. H. Yrigoyen 1934. 47-8770.** Cont. 16.10, 19.30 y 22.50: "LA CHICA DEL ADIOS"; 14.30, 17.50 y 21.10: "VERANO DEL 42". P.m.18. Sáb. trasn.

★ **FLORIDA. Florida 165. 30-5360.** Cont. 11.40, 13.20, 15.15, 16.50 y 18.25: La maestra de gimnasia privada; 11.20, 13.5, 14.50, 16.40 y 18.15: Notic. P.m.18.

★ **GAUMONT. Rivadavia 1635. 40-3050.** A las 13, 15.20, 17.40, 20.20 y 23:

FLASH GORDON

S.r. A las 15, 17.20, 20 y 22.40: Notic. Sáb. trasn. P.m.18.

★ **GRAN REX. C'tes 857. 392-8000.** Extraordinario estreno: A las 12.30, 15, 17.40, 20.20 y 23: Gerard Depardieu, Nicole García, Roger Pierre y Marie Dubois en:

MI TIO DE AMERICA

P.m.18. Un filme apasionante, único, atrapante. Premio especial del Jurado de Cannes 1980, considerada mundialmente "la mejor película" de Alain Resnais. Dir.: Alain Resnais. A las 14.40, 17.15, 19.55 y 22.35: Notic. Sáb. trasn. 1.30.

★ **GRAND SPLENDID. Santa Fe 1860. 44-0808.** A las 13.45, 16.5, 18.30, 20.50, 23.15 y sáb. trasn. 1: "EL ESPIA MAS PELIGROSO DEL MUNDO". P.m.14. A las 15.35, 18, 20.25 y 22.45: Notic.

★ **GRAN VICTORIA. Av. de Mayo 882. 34-1493.** Cont. de 8 a 3: "Las amazonas" "A la muchacha le gustaba tocar la trompeta""; "Venecia Rojo Shocking". P.m.18.

★ **IDEAL. Suipacha 378. 35-3300.** A las 13.45, 16, 18.20, 20.40, 23 y sáb. trasn. 1.10: "EL ESPIA MAS PELIGROSO DEL MUNDO". P.m.14. A las 15.40, 18.20, 20 y 22.40: Notic.

★ **IGUAZU. Lavalle 940. 393-9931.** A las 13, 14.55, 17, 19, 21.5 y 23.10:

LA CHICHARRA

P.m.18. Con Tony Franciosa y Virna Lisi. A las 14.35, 16.35, 18.35, 20.40 y 22.45: Notic. Sáb. trasn. 1.30.

★ **LARA. Av. de Mayo 1225. 38-6966.** Cont. 16.25 y 20.35: "El graduado"; 14, 18.10 y 22.20: "Atrapado sin salida". P.m.18. Sáb. trasn. Led Zeppelin en: "La canción es la misma".

★ **LEOPOLDO LUGONES. Corrientes 1530. 46-8611.** A las 12.30: Ciclo Shakespeare de la BBC: "Enrique VIII". A las 17, 19, 21 y 23: "Todo para vender". Dir.: A. Wajda. Con: D. Olbrychskki. Pl.: $ 8.000. P.m.18. Sábado y domingo: Equus.

★ **LIBERTADOR. Ctes. 1334. 40-7443.** A las 13.10, 15.25, 17.50, 20.20 y 22.50:

LA HIJA DEL MINERO

P.m.14. Con Sissi Spacek y Tommy Lee Jonesng. A las 17.30, 20 y 22.30: Notic. Sáb. trasn. 1.20.

★ **LOIRE. Corrientes 1524. 49-1900.** A las 13, 15.20, 17.50, 20.20 y 22.50:

FAMA

P.m.18. La obra de Alan Parker. A las 15.10, 17.40, 20.5 y 22.35: Notic. Sáb. trasn. 1.15.

★ **LORANGE. Ctes. 1372. 45-7386.** A las 14, 16.15, 18.35, 20.55 y 23.15:

EL NIDO

P.m.18. Con Héctor Alterio y Ana Torrent. A las 15.55, 18.15, 20.35 y 22.55: Notic. Sáb. trasn. 1.15.

★ **LORCA. Corrientes 1428. 40-5017.** A las 13.50, 16.10, 18.30, 20.50, 23.10 y sáb. trasn. 1.10:

COMO EN CASA

P.m. 18. Dir.: Marta Meszaros. A las 13.30, 15.40, 18, 20.20 y 22.40: Notic.

★ **LORENA. Corrientes 1551. 46-7501.** A las 13.20, 15.35, 18.5, 20.35 y 23.5:

GENTE COMO UNO

P.m.18. Con Robert Redford. A las 15.20, 17.45, 20.15 y 22.45: Notic. Sáb. trasn. 1.15.

LOS ANGELES 1. Corrientes 1770. 40-3742. A las 14.10, 15.20, 17.30, 19.10, 20.50 y 22.30:

DESFILE DE ILUSIONES

S.r. Hablada en castellano. Una película encantadora.

★ **LOS ANGELES 2. Corrientes 1770. 40-3742/45-2405.** A las 13.30, 15.35, 17.40, 19.50 y 22.10: Notic. A las 13.45, 15.50, 17.55, 20.15 y 22.40:

EL GATO QUE VINO DEL ESPACIO

S.r. Una hermosa película para toda la familia.

★ **LOSUAR. Corrientes 1743. 40-6100.** A las 13, 15, 16.55, 19, 21.10 y 23.20:

CAFE EXPRESS

P.m.18. A las 14.45, 16.40, 18.45, 20.50 y 23: Notic. Sáb. trasn. 1.15.

★ **LUXOR. Lavalle 669. 392-3893.** A las 13, 15.30, 18, 20.30 y 23:

GENTE COMO UNO

P.m.18. Un film de Robert Redford. A las 15.15, 17.45, 20.15 y 22.45: Notic. Sáb. trasn. 1.30.

★ **METROPOLITAN 1. Corrientes 1343. 40-0816.** "LA REVISTA DE LAS SUPER ESTRELLAS" ver información en cartelera de teatros.

★ **METROPOLITAN 2. Corrientes 1343. 40-1064.** A las 14.45, 16.50, 19, 21.10, 23.25 y sáb. trasn. 1.15: "EL JUEVES DEL ADIOS". P.m.14. A las 14.20, 16.25, 18.35, 20.45 y 23: Notic.

★ **MONUMENTAL. Lavalle 780. 393-8865.** A las 13.20, 15.40, 18.5, 20.35 y 23:

EL NIDO

P.m.18. Con Héctor Alterio y Ana Torrent. A las 13.5, 15.25, 17.45, 20.15 y 22.40: Notic. Sáb. trasn. 1.15.

★ **MULTICINE. Corrientes 753. 393-6478.** SALA 1: P.m.18: "El amante audaz"; "Pasión indiscreta". SALA 2: P.m.18. "El último rock"; "Déjalo ser". SALA 3: P.m.18 "La tentación desnuda"; "Lujuria tropical". SALA 4: P.m.18 "Presagio"; "El visitante". SALA 5: P.m.18 "Los machos"; "La mujer de vacaciones".

★ **NORMANDIE. Lavalle 861. 392-1000.** A las 13, 15.30, 18, 20.30 y 23: "SUCEDIO EN EL FANTASTICO CIRCO THIANY". S.r. A las 15.10, 17.40, 20.10 y 22.45: Notic. Sáb. trasn. 1.15.

★ **OCEAN. Lavalle 739. 392-1515.** A las 13, 15, 17, 19.5, 21.10 y 23.15:

CRUISING

P.m.18. A las 14.35, 16.35, 18.40, 20.45 y 22.50: Notic. Sáb. trasn. 1.30.

★ **OPERA. Corrientes 860. 35-1335.** A las 13.40, 16, 18.25, 20.50, 23.15 y sáb. trasn. 1.15:

DE PRISA DE PRISA

P.m.18. A las 13.10, 15.30, 17.55, 20.20 y 22.45: Notic. 20 de mayo a las 22.30: Unica presentación "WILD BILL DAVISON JAZZ KING" acompañado por BARRET DEEMS y MARITO COSENTINO.

★ **PARIS. Lavalle 769. 392-2016.** Cont. 13.10, 15.10, 17.10, 19.10, 21.10 y 23.10: "HOMO ROTICUS"; 13, 15, 17, 19, 21 y 23: Notic. P.m.18. Sáb. trasn. 1.15.

★ **PLAZA. Corrientes 939. 392-7577.** A las 13.20, 15.35, 18.5, 20.40 y 23.5: "EL CASO CLAUDIA". P.m.18. A las 13, 15.15, 17.40, 20.15 y 22.45: Notic. Sáb. trasn.

★ **PREMIER. Corrientes 1565. 46-2113.** A las 14.15, 16.25, 18.40, 20.55 y 23.10:

PARECE QUE FUE AYER

P.m.14. Con Goldie Hawn y Chevy Chase. A las 14, 16.5, 18.15, 20.30 y 22.45: Notic.

★ **PETIT PREMIER. Corrientes 1565. 46-2113.** A las 14, 16.15, 18.30, 20.45 y 23:

TAXI DRIVER

P.m.18. Con Robert de Niro y Cybill Shepherd.

★ **REAL. Esmeralda 425. 392-3600.** A las 13.45, 15.20, 16.55 y 18.30: "EL GATO CON BOTAS ALREDEDOR DEL MUNDO". S.r. A las 20.10 y 22.40: "MOMENTO DE DECISION". P.m.18. 13.25, 15, 16.35, 18.10, 19.50 y 22.20: Notic.

★ **REGINA. Avda. Santa Fe 1235. 41-5709.** Cont. 14.30, 16 y 17.30: "LA GUERRA DE LOS NIÑOS". S.r.

★ **ROSE MARIE. Corrientes 780. 45-6448.** Cont. desde las 8: "LA CAMA EN LA PLAZA"; "EXTRAÑO JUEGO DE TRES". P.m. 18. Sáb. trasn.

★ **SALA UNO. B. Sur Mer 549. 88-9420.** Cont. A las 15, 17.15, 19.35 y 22: "LAS SEÑORITAS DEL WILKO". P.m.14. A las 17, 19.20 y 21.45: Notic.

★ **SANTA FE 1. Santa Fe 1947. 44-8980.** A las 13, 15.30, 18, 20.30 y 23:

GENTE COMO UNO

P.m.18. Dir.: Robert Redford. A las 20.15 y 22.45: Notic. Sáb. trasn. 1.15.

★ **SANTA FE 2. Santa Fe 1947. 44-8980.** A las 13, 15.30, 18, 20.30 y 23:

EL ESPECIALISTA DEL PELIGRO

P.m.18. Con Peter O'Toole y Bárbara Hersh. A las 17.45, 20.15 y 22.45: Notic. Sáb. trasn. 1.25.

★ **SARMIENTO. Lavalle 852. 392-3338.** A las 13, 15, 17, 19, 21 y 23.10: "TE ROMPO EL RATING". S.r. A las 14.40, 16.40, 18.40, 20.40 y 22.45: Notic. Sáb. trasn. 1.15.

★ **SELECT LAVALLE. Lavalle 921. 35-0235.** Cont. 13.30, 15.25, 17.20, 19.15, 21.10 y 2315: "Y... ¿DONDE ESTA EL PILOTO?". S.r. A las 13.10, 15.5, 17, 18.55, 20.50 y 22.55: Notic. Sáb. trasn. 1.10.

★ **STUDIO. Santa Fe 2541. 821-5845.** Cont. 14, 16.15, 18.30, 20.45 y 23: "ALL THAT JAZZ"; 16, 18.15, 20.30 y 22.45: Notic. P.m.18. Sáb. trasn. 1: "Un fantasma en el Paraíso".

★ **SUIPACHA. Suipacha 442. 392-1195.** Cont. 13.15, 15.15, 17.15, 19.15, 21.15, 23.15 y sáb. trasn.:

LA LAGUNA AZUL

P.m.14. 13, 15, 17, 19, 21 y 23: Notic.

ALMAGRO

★ **BIOGRAFO UNO. Corrientes 4636.** Cont. 14, 16.5, 18.25, 20.45 y 23: Sucedió en el fantástico circo Thiany; 15.50, 18, 20.20 y 22.40: Notic. Sáb. trasn. Bob, Carol, Ted y Alice.

★ **CABALLITO. Víctor Martínez 52. 431-0052.** Cont. 15.15 y 19.45: Misión espacial; 17.25 y 21.45: El corcel negro; 15 y 19.35: Notic. (Vier. sáb. y dom.).

★ **PALACIO DEL CINE. Rivadavia 3636. 982-4818.** Cont. 14.20, 18.20 y 22.20: El cantor de jazz; 16.25 y 20.25: Muerte en el valle de los faraones; 14.10, 18.10 y 22.10: Notic. P.m.18.

★ **ROCA. Rivadavia 3753. 812-1517.** Cont. 14.40, 15.30 y 22.20: Notic.; 15, 18.50 y 22.35: El espía más peligroso del mundo; 16.50 y 20.40: Fórmula 1. P.m.14.

BELGRANO

★ **BELGRANO. Cabildo 2356. 784-5691.** Cont. 15, 17.35, 20.15 y 22.50: El hombre elefante; 14.30, 17.10, 19.45 y 22.25: Notic. P.m.14. Sáb. trasn.

★ **CABILDO. Av. Cabildo 2347. 784-3852.** Cont. desde las 14.30: Gente como uno; Notic. P.m.18.

★ **FANTASY. Cabildo 685. 771-0686.** Cont. 13.45, 15.30, 17.15 y 18.55: Notic. y Pinocho. 21 y 23: Parece que fue ayer. P.m.14. Sáb. trasn. 1: All that jazz.

★ **G. PAZ. Cabildo 2702. 781-1412.** Cont. 14.40, 17.15, 20 y 22.30: Notic. 15, 17.40, 20.20 y 22.50: Mi tío de América. P.m.18. Sáb. trasn. 1.

★ **G. SAVOY. Cabildo 2829. 781-6500.** Cont. 14.40, 16.45, 18.50, 20.55 y 23: De prisa, de prisa; notic. P.m.18. Sáb. trasn. 1.

★ **LIDO. Av. Cabildo 3241.** Cont. desde las 14.30: Te rompo el rating; La playa del amor. S.r.

★ **MIGNON. Juramento 2433. 784-3899.** Cont. 15, 17.35, 20.15 y 22.50: El hombre elefante; 14.30, 17.10, 19.45 y 22.25: Notic. P.m.14. Sáb. trasn.

BOEDO

★ **CUYO. Boedo 858. 97-6975.** Cont. 15.50, 19.30 y 23.10: Sucedió en el fantástico circo Tihany; 14.10, 17.45 y 21.10: Gran valor. S.r. Sáb. trasn. El caso Claudia.

★ **GRAN SAN JUAN. San Juan 3246. 97-4293.** Cont. Asesino de mujeres; La profesora va al colegio; Habitación se alquila. P.m.18.

★ **LOS ANDES. Boedo 777. 97-4233.** Cont. 16.10, 19.40 y 23.5: Te rompo el rating; 14.20, 17.50 y 21.20: La playa del amor. S.r.

★ **N. PALACE. San Juan 2461. 941-1723.** Cont. 14.40, 18.40 y 22.40: Gente como uno; 17 y 21: Ultima pareja de casados. P.m.18. Sáb. trasn. 1.

★ **N. SELECT. Av. San Juan 2540. 941-5908.** Cont. 15.40, 19.55 y 22.20: Te rompo el rating; 14, 17.15 y 20.40: La playa del amor. S.r.

COLEGIALES

★ **ARGOS. F. Lacroze 3455. 854-0673.** Cont. 16.30, 19.45 y 23: El jueves del adiós; 14.50, 18.5 y 21.20: Siete hombres de oro; 14.35, 16.15, 19.30 y 22.45: Notic. P.m.14.

★ **ATALAYA. Córdoba 4633. 773-0700.** Cont. 15, 18.45 y 22.40: Juego sucio; 16.50 y 20.35: El implacable. P.m.18.

★ **RIALTO. Córdoba 4287. 86-8764.** Cont. de 14 a 19: El rey de la selva; Fantástico viaje en globo. S.r. 18.45 y 22.40: Capítulo dos; 20.50: Busco mi destino. P.m.18. Sáb. trasn.

FLORES

★ **AUDITORIO SAN ROBERTO. Bolivia 867. 612-0084.** Cont. de 15.30 a 22.30: El superagente 86 vs. la bomba que desnuda; Rescate suicida.

★ **COLISEO. E. Bonorino 36. 631-6181.** Cont. 14.40, 16.40, 18.40, 20.40 y 22.50: Gente como uno; 18.30 y 22.40: Notic. P.m.18. Sáb. trasn. 0.50: Gente como uno.

★ **CONTINENTAL. Carabobo 945. 631-2218.** Cont. 15.40, 19.20 y 23: Sentimental; 14.20, 17.20 y 21: Doña Flor y sus dos maridos. P.m.18. Sáb. trasn. Los angeles de Jessie.

★ **FENIX. Rivadavia 7802. 612-8858.** Cont. 14.20 y 17.35: El jueves del adiós; 15.55: Los siete hombres de oro; 17.20: Notic. P.m.14. Hoy a las 22: Ver Cartelera de Teatros.

★ **FLORES. Rivadavia 6661. 631-3701.** Cont. 15.35, 17.55, 20.20 y 22.25: Sucedió en el fantástico circo Tihany; 15.15, 17.35, 20 y 22.5: Notic. S.r. Sáb. trasn. 1.5.

★ **GRAN RIVADAVIA. Rivadavia 8836. 69-1356.** Cont. desde las 14.30: La laguna azul; Castillos de hielo. P.m.14.

★ **MORENO. Av. Rivadavia 5050. 90-4303.** Cont. 16.20, 19.50 y 23.20: Te rompo el rating; 14.30, 17.50 y 21.30: La playa del amor; 16, 19.30 y 23: Notic. S.r. Sáb. trasn. Sentimental.

★ **PUEYRREDON. Av. Rivadavia 6871. 612-0389.** Cont. 14.10, 16.10, 18.25, 20.40, 23 y sáb. trasn. 1: De prisa, de prisa; 14, 15.50, 18.5, 20.20 y 22.40: Notic. P.m.18.

★ **R. INDARTE. Rivera Indarte 44. 612-5500.** Cont. 14.25, 17.5, 19.50 y 22.35: El hombre elefante; 16.45, 19.30 y 22.15: Notic. P.m.14. Sáb. trasn.: 1.20.

★ **SAN JOSE. Rivad. 7350. 611-5989.** Cont. desde las 13.45: Te rompo el rating; La carpa del amor. S.r.

★ **SAN MARTIN. Av. Rivadavia 7060. 612-5416.** Cont. desde las 13.30: El gran jefe; Diamantes sangrientos. P.m.14.

LINIERS

★ **GRAN LINIERS. Avda. Gral. Paz 44.** Cont. 14.30, 18.30 y 22.40: Gente como uno. 16.40 y 20.50: Violación. P.m.18.

★ **GRAN ODEON. Montiel 160. 641-7673.** Cont. 15.45, 19.30 y 23: Sucedió en el fantástico circo Thiany; 14, 17.35 y 21.10: Gran valor. S.r.

★ **MARTIN FIERRO. Avda. Gral. Paz 47.** Cont. 14.15, 18.20 y 22.30: El nido; 16.20 y 20.40: Marcada por los hombres. P.m.18.

MATADEROS

★ **ALBERDI. Juan B. Alberdi 6169. 68-0496.** Cont. 14.20, 18.40 y 22.45: Parece que fue ayer; 16.15 y 20.30: Síndrome de China. P.m.14.

★ **EL PLATA. J. B. Alberdi 5751. 68-1118.** Cont. 15.40, 19.30 y 23: Sucedió en el fantástico circo Thiany; 14, 17.30 y 21.10: Gran valor. S.r.

★ **GRAN BUENOS AIRES. Av. del Trabajo 5427. 68-2525.** Cont. desde las 14.30: La laguna azul; Castillos de hielo. P.m.14.

★ **GRAN LUGANO. Murguiondo 4062. 601-3457.** Cont desde las 14.30: Te rompo el rating; La playa del amor. S.r.

★ **JORGE NEWBERY. Ex Lugano 1 y 2. 601-3457.** Cont. desde las 14.30: El juego de la muerte; Masacre en Amsterdam. P.m.14.

ONCE

★ **LORIA. Rivadavia 3058. 87-1436.** Cont. 15.30, 18.50 y 22.35: Te rompo el rating; 14, 17 y 20.50: La playa del amor. S.r.

★ **MAJESTIC. Pueyrredón 230. 87-9636.** Cont. 15.40, 19.25 y 23.20: El caso Claudia; 13.50, 17.30 y 21.15: Aquel maldito tren blindado. P.m.18. Sáb. trasn. Taxi driver.

PALERMO

★ **G. NORTE. Santa Fe 3730. 72-8468.** Cont. 14.20, 16.25, 18.35, 20.45 y 22.55: Sucedió en el fantástico circo Thiany; Notic. S.r.

★ **N. ROSEDAL. Serrano 2454. 774-3101.** Cont. 14.40, 18.40 y 22.40: El hombre elefante; 16.50 y 20.50: Por un puñado de dólares. P.m.14. Sáb. trasn. 1.5.

SUR

★ **DANTE. Alte. Brown 1243. 21-6484.** Cont desde las 14.30: Bruce Lee, el invencible; Muerte en la noche. P.m.14.

★ **RIVAS. La Rioja 2054. 91-1841.** Cont. desde las 14.30: La laguna azul; 1941. S.r.

VILLA DEVOTO

★ **ACONCAGUA. Av. Gral. Mosconi 3260. 571-5208.** Cont. desde las 14.30: Gente como uno; Violación. P.m.18.

★ **EUROCINE. Nueva York 3336. 50-1443.** Cont. 14.30, 18.40 y 22.40: El cantor de jazz; 16.45 y 20.45: Muerte en el valle de los faraones.

★ **PARQUE. Cuenca 3250. 50-4448.** Cont. desde las 14.30: El gato con botas alrededor del mundo; La princesa encantada. Desde las 18.30: El espía más peligroso del mundo; Coraje... huyamos.

VILLA URQUIZA

★ **25 DE MAYO. Triunvirato 4438. 51-1859.** Cont. 15.35, 19.20 y 23: Sucedió en el fantástico circo Thiany; 13.50, 17.30 y 21.15: Gran valor. S.r.

★ **GRAN URQUIZA. Bauness 2506. 51-2135.** Cont. 14.20, 17, 19.30 y 22.40: Y... ¿donde está el piloto?; 15.50, 18.30 y 21: El festival de Tom y Jerry. S.r. Sáb. trasn.

GRAN BUENOS AIRES

★ **AVELLANEDA. Colonial,** Apocaypse II: Un gemido en la oscuridad; La colegiala aprende de todo. P.m.18.

—**Gral. Roca.** El capitán apache; Maten a Joe Ringo; La más hermosa matanza del mundo. P.m.14.

—**Maipú.** Gente como uno; Violación. P.m.18.

—**Mitre.** Te rompo el rating; La carpa del amor. S.r.

—**San Martín.** Sucedió en el fantástico circo Tihany; Gran valor. S.r.

★ **BELLA VISTA. Gran Pacífico.** Sucedió en el fantástico circo Tihany; Frutilla. S.r.

★ **BOULOGNE. Gral. Belgrano.** La mestra de gimnasia privada; El dragón sangriento. P.m.18.

—**Super.** Gran valor; Sucedió en el fantástico circo Tihany. S.r.

★ **JOSE C. PAZ. Paz.** El espía más peligroso del mundo; Una dama y un canalla. P.m.18.

★ **LOMAS DE ZAMORA. Avenida.** El espía más peligroso del mundo; Una dama y un canalla. P.m.18.

—**Coliseo.** "La noche de los sinverguenzas". Con G. Bredeston y N. Cárpena.

—**Español.** Sucedió en el fantástico circo Tihany; Gran valor. S.r.

—**Gran Lomas.** El francotirador; El granduado. P.m.18.

★ **QUILMES. Cervantes.** Sucedió en el fantástico circo Tihany; Gran valor. S.r.

—**Moderno.** El caso Claudia; La enfermera de noche. P.m.18.

★ **RAMOS MEJIA. Gran Belgrano.** Sucedió en el fantástico circo Tihany; Gran valor. S.r.

CRONICA, Edición de la Mañana. Registro de la Propiedad Intelectual Nº 25.415. Director: Mario Alberto Fernández.
Redacción, Administración y Publicidad: Azopardo y Garay. Teléfonos: 361-1001/1051/1101.

FUERTE DEFRAUDACION GREMIAL

La Policía Federal inició una investigación en la Federación Obrera Cervecera (FOCA) por una presunta defraudación en la cual estaría implicado el tesorero de la entidad y cuyo monto sería multimillonario. Según versiones oscilaría entre 500.000 y un millón de dólares. La denuncia ante las autoridades fue realizada por miembros del secretariado nacional de la organización.

Mientras tanto, ayer, la Federación Obrera Cervecera dio a conocer un comunicado que firman su secretario general, Jorge Barilache, y el secretario administrativo, Ramón Domínguez, en el cual señalan "ante trascendidos publicados por algunos diarios de esta Capital, a causa de la no concurrencia a sus tareas habituales en esta entidad y al no ser habido en su domicilio el secretario de Hacienda, señor Roberto Osvaldo Sarti, el secretariado de la FOCA decidió realizar de inmediato un exhaustivo análisis de la tesorería a cargo del aludido, resultando 'prima facie' de la investigación realizada la comisión de maniobras fraudulentas en perjuicio del gremio, atento a lo cual procedió orgánicamente a convocar a los máximos cuerpos estatutarios, a quienes se les informó de lo acontecido, resolviendo los mismos avalar lo decidido y proseguir las actuaciones hasta la conclusión.

"De todo lo sucedido y actuado —agrega— el secretario general, Jorge Barilache, acompañado por miembros del secretariado nacional, procedió a formular la correspondiente denuncia ante la sección Bancos de la Policía Federal. Asimismo, en entrevista solicitada especialmente al efecto, se comunicó de todo ello a las autoridades del Ministerio de Trabajo".

● CERVECEROS DE QUILMES

Por su parte la Sociedad de Obreros Cerveceros de Quilmes, refiriéndose al mismo tema, aclaró que desde el año 1969 se encuentra desafiliada de FOCA y ninguno de sus integrantes forma parte de la misma. También aclaran que "las finanzas de la Sociedad de Obreros Cerveceros de Quilmes se encuentran al día y limpias de cualquier sospecha".

Reclaman Urgente Rectificación

UN DOCUMENTO INTERSECTORIAL SOLICITA QUE HAYA CAMBIOS FUNDAMENTALES

ROSARIO, 29 (De nuestro corresponsal).— "Ya no hay posibilidad de predominios sectoriales. La suerte de todos está comprometida y no hay institución, sea cual fuere, que se pueda salvar del deterioro que la realidad demuestra; nadie puede, ni por obcecación ni por arrogancia, permitirse el lujo de prescindir del pueblo, sin infligir un gravísimo daño a la Nación".

Esto expresa, en uno de sus párrafos, el extenso documento dado a conocer hoy aquí por la denominada Intersectorial, entidad sindical constituida por la Comisión Nacional del Trabajo y la Comisión de los 20, luego de la reunión que tuvo lugar a partir de este mediodía en la sede del Sindicato de Empleados y Obreros del Jockey Club de esta ciudad.

Participaron de la misma, entre otros dirigentes, Jorge Alberto Triaca (plásticos), Rubén Marcos (metalúrgicos), Juan Racchini (aguas gaseosas), Otto Calace (sanidad), Juan Carlos Tuñón (seguros) y Délfor Giménez (textiles), además de representantes de una treintena de asociaciones gremiales con actividad en Rosario.

"El 1º de Mayo —comienza el documento— tiene para todos los trabajadores el trascendente significado del accionar sindical. La lucha librada en Chicago en 1886 simboliza y ejemplifica la más importante de las conquistas: la jornada de ocho horas".

"Reclamamos —señala el texto en otro pasaje— la urgente rectificación de una filosofía cuyos resultados hoy están a la vista de todo el pueblo argentino. Esa filosofía, proclamada como dogma irrevocable, condicionó los derechos de hombres y mujeres que trabajan a los intereses especulativos que arrasaron el aparato productivo nacional".

"En este 1º de Mayo —continuó diciendo la intersectorial— interpretando la voluntad de los trabajadores, nos proponemos concretar la unidad del movimiento obrero, como condición prioritaria, a fin de asumir el rol que le compete al sindicalismo en el quehacer nacional".

"El respeto a la ley y a la equidad impone, como paso previo, e ineludible, la devolución de los bienes de la Confederación General del Trabajo a sus legítimos y únicos dueños: los trabajadores", enfatiza el documento, que luego define: "El país que queremos no es el de Martínez de Hoz y Rockefeller, sino el de Savio y Mosconi".

"La única filosofía que no se puede cambiar —añade— es la que proyecta un modelo de país en grande, dueño de sus fuentes de riqueza, protector de sus fuentes de trabajo, dirigido a ocupar un lugar en el mundo acorde no solo con su potencial, sino con su cultura y su tecnología".

Hace mención el texto sindical a la situación procesal de la ex presidenta María Estela Martínez de Perón, cuya detención —estima— "no contribuye en absoluto a serenar los espíritus".

"Nuestro pueblo es capaz de hacer el milagro de la recuperación", puntualiza finalmente la nota; "ya ha dado muestras en tal sentido, pero serán estériles los esfuerzos que puedan hacerse en pos de soluciones imposibles, desoyendo el clamor popular y desaprovechando la potencialidad de la clase trabajadora, que siempre tiene margen para el sacrificio, para el patriotismo y para la lucha".

● CGT DE SAN LUIS

SAN LUIS, 29 (De nuestro corresponsal).— La Regional San Luis de la CGT, con motivo de la celebración del Día del Trabajo dio un documento en el que expresa que "ni nosotros ni nuestras organizaciones somos enemigos de nadie que piensa y actúa en función de la Nación, según lo demuestran los sobrados ejemplos dados por trabajadores que llegaron hasta ofrendar sus vidas por los ideales nacionales que sustentaban".

El organismo laboral expresa su satisfacción por recientes declaraciones efectuadas por el gobernador de la provincia, brigadier Di Risio.

LUZ Y FUERZA: PIDEN NO MODIFICAR EL CONVENIO

Los sindicatos de Luz y Fuerza de la Argentina anunciaron que si no obtienen respuestas inmediatas de las autoridades a los pedidos formulados de que no se modifique el Convenio Colectivo de Trabajo, convocarán a los secretarios generales de todo el país para "resolver y coordinar las medidas más convenientes" en defensa de ese instrumento.

● CONFLICTOS

Los sindicatos lucifuercistas insistieron en que "la puesta en vigencia del reglamento de trabajo, que pretende reemplazar al Convenio Colectivo para trabajadores de la energía eléctrica, elaborado por las empresas y el gobierno sin la participación sindical, generará inevitables conflictos en todo el país porque existen en ese instrumento laboral serias y profundas lesiones a los derechos de los trabajadores".

● RECLAMO

Recuerdan los sindicatos de Luz y Fuerza que "frente a esta situación de imprevisible consecuencias, hemos reclamado ante el Ministerio de Trabajo de la Nación su directa y urgente intervención, dirigida a evitar que las empresas consuman este atropello al derecho y a la justicia".

SIAM: PLENARIO DE DELEGADOS

Hoy, a las 18, en la sede de la seccional Avellaneda de la Unión Obrera Metalúrgicas (UOM), sita en Italia 205 de dicha ciudad bonaerense, sesionará el plenario de delegados de las comisiones gremiales internas de las tres plantas industriales y de las oficinas centrales de la empresa Siam, para tratar aspectos relacionados con las gestiones que la UOM lleva adelante para evitar el cierre de dicha empresa y la pérdida de la fuente de trabajo por parte de 3.500 trabajadores.

● UNA DELEGACION

Por su parte, una delegación de trabajadores de la planta fabril de la firma Siat, de Valentín Alsina, que integra el complejo industrial de la empresa Siam, concurrió a CRONICA para informar que han llevado a cabo diversas gestiones ante los obispados de las tres diócesis en cuya jurisdicción están ubicadas las fábricas de Siam, para pedir la intervención de la Iglesia, con el objeto de que dicha empresa no sea disuelta.

Los trabajadores puntualizaron que las sucesivas presentaciones se efectuaron ante los obispos de Lomas de Zamora, Avellaneda y San Justo y que las gestiones culminaron con la entrega de una nota al secretario general del Episcopado.

ES IMPERIOSA LA UNIDAD, DIJO EL TITULAR DE LA CGT

"Padre de los trabajadores argentinos que estás en el Cielo: danos fuerza para luchar por el restablecimiento de una patria libre, justa y soberana", concluyó diciendo el secretario general de la CGT, Saúl Ubaldini, al hablar ayer durante el acto con que el Centro Nacional de Estudios Sindicales y Sociales recordó el 1º de mayo.

Ubaldini señaló que es imperiosa la unidad del movimiento obrero para que "cuando logremos una auténtica democracia seamos fuertes".

Dijo que la realidad nos ha demostrado que el anterior plan económico "fue un plan siniestro" y que ahora las autoridades aceptan que el entonces ministro de Economía "estaba equivocado".

Sostuvo que "mientras aquí no haya poder adquisitivo no habrá consumo interno".

Señaló más adelante que los trabajadores "íbamos a ser invitados de honor y somo convidados de piedra". "Nos dieron —prosiguió— una ley llamada de gremios y no tenemos libertad para poder elegir. Por ello —afirmó— hoy nadie puede decir que es representativo. Y continuó: "Estamos cansados de recibir órdenes, nada más".

Manuel Carullas, que abrió el acto, afirmó "los hechos actuales permiten vaticinar que es urgente la revisión del Proceso para lograr la armónica convivencia nacional".

Al iniciarse la reunión, en la que también habló Ramón Elorza, se leyeron adhesiones de Arturo Frondizi, Rogelio Frigerio, Oscar Alende, del premio Nobel de la Paz Alberto Pérez Esquivel del presidente de la Conferencia Episcopal, cardenal Raúl Francisco Primatesta.

AUTO RADIO NORMAN: DESPIDEN DESDE EL 4 A 300 OPERARIOS

Portavoces de la Comisión Gremial-Interna de la empresa Auto Radio Norman informaron ayer que el personal de la empresa realizó una asamblea para tratar de buscar una solución al grave problema laboral por el que atraviesan.

Los portavoces de la Comisión, que está adherida a la Seccional Capital Federal de la Unión Obrera Metalúrgica (UOM), consignaron que durante el día de hoy el personal reclamará a los directivos de la empresa el pago de los salarios caídos a 300 trabajadores que mantiene suspendidos desde hace 17 días.

Auto Radio Norman tiene dos plantas industriales, una de ellas, ubicada en Martínez Roza 1800 que según los portavoces, "ya se desmanteló hace un mes, estando suspendido todo su personal, 150 personas".

Los otros 150 suspendidos son obreros de la fábrica situada en Fitz Roy 175, también de esta ciudad. Según indicaron solo quedan trabajando 90 operarios.

"Pero la situación ahora se ha agravado —señalaron— porque la empresa anunció que a partir del 4 de mayo próximo despedirá a los 300.

● HISTADRUT

Con motivo de la llegada a nuestro país de Isaac Ben Arón, ex secretario general de la Histadrut, tuvo lugar un agasajo al que concurrieron varios dirigentes sindicales argentinos. En la oportunidad hablaron el visitante; el delegado de la Histadrut para América latina, Rafael Arazi, y los dirigentes Hugo Barrionuevo, Enrique Venturini y Marcos Almozny, al efectuarse un brindis por el 1º de mayo.

Paro en el Banco Español

CERCA DE 2.800 TRABAJADORES SE PLEGARON A MEDIDA DE FUERZA

El personal del Banco Español paralizó totalmente sus tareas entre las 12 y las 14 de ayer, en demanda de un incremento salarial. La medida involucró alrededor de 2.800 empleados bancarios que se desempeñan en la casa central y en la virtual totalidad de las sucursales del Gran Buenos Aires, Córdoba y Rosario. Los trabajadores piden un sueldo mínimo de 1.150.000 pesos.

Ya en horas de la mañana se advirtieron síntomas de intranquilidad entre el personal. Los hechos comenzaron a desencadenarse en la casa central, sita en Reconquista y Cangallo, de esta ciudad. Según informaron voceros de los trabajadores, poco antes de las 12 y luego de cobrar los sueldos, la totalidad del personal se congregó en el salón principal del banco, declarándose en estado de asamblea.

Los voceros explicaron que en dicha institución de crédito existe una comisión gremial interna, cuyos integrantes fueron designados en 1973, habiendo sido prorrogados sus mandatos hasta este momento. "Pero los trabajadores procedimos a elegir un representante por cada sector de trabajo, como representantes naturales", puntualizaron.

Una vez que la asamblea comenzó a sesionar, se declaró el paro, que se inició a las 12 y se dio mandato a los representantes electos para gestionar un incremento salarial.

De acuerdo con los voceros, los representantes concretaron la gestión respectiva, realizando tratativas ante funcionarios de la oficina de personal del banco, quienes se comprometieron a contestar en el plazo de 48 horas la demanda laboral y pidieron que se dejara sin efecto la medida gremial, hecho que se concretó a las 14.

Los voceros refirieron que la suspensión del paro se mantendría hasta el martes de la próxima semana, a fin de posibilitar la respuesta.