MAÑANA DOMINGO, DE 9 A 19 HORAS, SEGUIMOS RECIBIENDO SU AVISO CLASIFICADO GRATIS EN crónica GARAY 140 O ESMERALDA 464

GANO CHICAGO Y EMPATO QUILMES

- *Los dos Puntean en Primera "B"*
- *Lanús, Empinado: Derrotó a "Chaca"*

Batalla no puede contener todo el ímpetu de Novoa quien de cabeza le quita la pelota. Arsenal fue un bravo rival para Quilmes en Sarandí en un partido disputado que no ofreció tregua alguna. (Págs. 8-9).

Casi acrobáticamente, Crespín trata de conectar un centro. Lanús y Chacarita se jugaron a todo o nada ante una multitud. (Inf. Pág. 20).

LARGA CARAVANA RUMBO A LUJAN: PROCESION DE FE

• Inform. Pág. 2

crónica
FIRME JUNTO AL PUEBLO
AÑO XIX - BUENOS AIRES, SABADO 12 DE SETIEMBRE DE 1981 - Nº 6.075 - $ 3.000
RECARGO VIA AEREA $ 100

LOLE REUTEMANN, CON TODO

Se Metió Entre los Turbo y Larga Segundo en Monza

• Inform. pág. 7

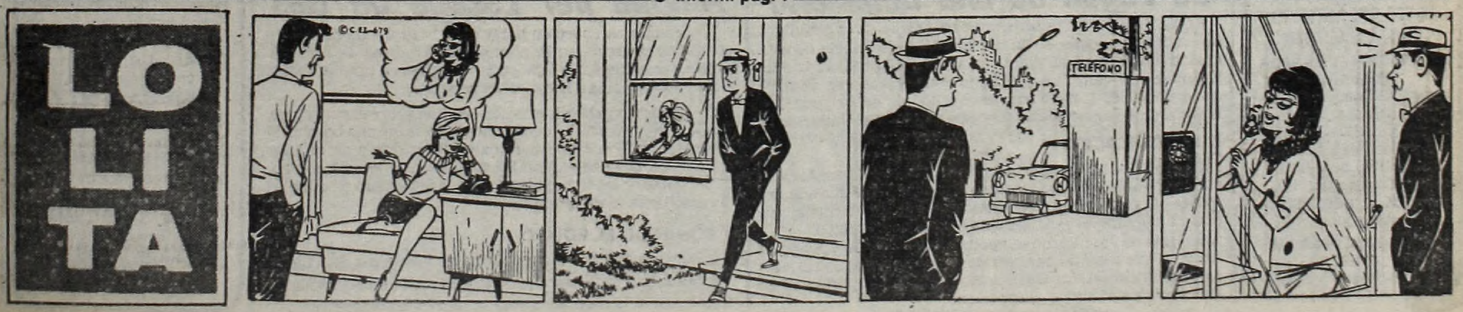

Comienza la marcha rumbo a Luján. Encabezada por la Virgencita Gaucha, la columna de fieles se dirige a la Basílica de Luján para rezar por la paz en todo el mundo.

Impresionante multitud. La peregrinación ya cruzó la General Paz y se dirige rumbo a Luján. Más de quince kilómetros de fieles en otra manifestación de fe en Dios.

MARCHA DE FE A LUJAN

Multitud de Fieles Ruegan a la Virgen por la Paz Mundial

Continuó esta tarde, en un clima de fervor multitudinario, la 79ª peregrinación a Luján, que al cierre de la presente edición abandonaba la localidad de Merlo para desplazarse rumbo a La Reja.

La impresionante columna de peregrinos se desgranaba en una extensión de aproximadamente 12 kilómetros ocupando una de las manos de la calle Rivadavia, de suerte que al llegar la cabeza a Morón todavía los últimos contingentes permanecían en las proximidades de la plaza de Flores, desde cuya basílica, a las 8 de la mañana, entre un agitar de pañuelos y a los acordes de temas religiosos interpretados por la banda del Colegio Militar, se inició la peregrinación.

Poco después de las 9 de la mañana, la cabeza alcanzaba el límite de la General Paz, en Liniers, y a las 12 llegaba a la localidad de Morón, donde se inició un primer descanso que se prolongó hasta las 13.30.

Cabe señalar que este año se acentuó la característica multitudinaria y juvenil que ha venido asumiendo la peregrinación en los años más recientes. Este año, los peregrinos ruegan **por la paz mundial, por la recuperación del Papa Juan Pablo II, por toda la juventud y por los discapacitados.**

El día, sumamente frío y nublado, no ayudó esta vez a los participantes en la peregrinación. Pero esta circunstancia adversa poco influyó sobre la concurrencia, que volvió a ser impresionante y superó, según las primeras estimaciones, los altos niveles del año pasado. Toda clase de abrigos, termos con café o agua caliente para mate, ponchos, bufandas, sobretodos, sirvieron a los peregrinos para precaverse del frío.

Poco antes de la partida, celebrada la misa de iniciación de la marcha en la Basílica de Flores, se propalaron por altavoces las últimas instrucciones, fruto de una larga experiencia. Se recomendó, por ejemplo, ingerir comida liviana y no tomar bebidas acohólicas.

La organización de la peregrinación es a todas luces excelente, siendo de destacar la presencia de dos camiones de sanidad debidamente equipados de todo el instrumental requerido para los tratamientos de urgencia, incluidas las afecciones cardíacas.

Estos camiones son apoyados por una red de más de 10 ambulancias cedidas por la Municipalidad de la Ciudad de Buenos Aires y clínicas privadas, pudiendo calcularse en un centenar el personal de médicos y enfermeras que se desplazan en los móviles para prestar auxilio allí donde se los requiera.

Un camión especialmente equipado con altavoces, donde viajan varios sacerdotes, propala cánticos y reflexiones alusivas, siendo de destacar que se recomienda a los peregrinos acudir confesados o confesarse durante la marcha, para lo cual brindan sus servicios numerosos sacerdotes.

No pocos jóvenes han acudido a la marcha con sus guitarras, que salen de sus fundas en los descansos para apoyar a los improvisados grupos corales.

Tampoco faltan los peregrinos que utilizan palos de escoba a modo de bastón para ayudarse en una marcha que se inicia alegremente pero que se vuelve pesada conforme avanzan los kilómetros.

● HORARIOS

La peregrinación llegó a las 16.45 a Merlo, de donde partió a las 17.30. La siguiente parada será en La Reja, entre las 20 y 21.30. A las 24, la cabeza de la peregrinación arribará a General Rodríguez, de donde partirá a la 0.45. Los primeros en arribar a Luján lo harán alrededor de las 6 de la mañana.

Cabe señalar que para facilitar la desconcentración, Ferrocarriles Argentinos ha programado servicios especiales para el tramo Luján-Moreno, entre la 0 y las 17 del domingo. A los 18 trenes del diagrama habitual se sumarán otros 17, con combinación entre Moreno y Once. También se reforzará hoy el trayecto Moreno-Luján, para aquéllos que, por diversas razones quieran trasladarse omitiendo la peregrinación.

También los romeros orarán por los discapacitados. Aquí vemos a uno de ellos que, con profunda fe católica, sigue la multitudinaria columna de creyentes que se dirige a adorar a la virgencita en la Basílica de Luján. Fe del pueblo.

TIEMPO

MAXIMA: A las 16 horas: **13º2**

MINIMA: 8º9 a las 8.50 hs. Humedad: 55%. **Pronóstico:** Nublado y frío. Descenso de la temperatura.

RUSOS "INVADEN" POLONIA

COPENHAGUE, 12 (AP).— La armada soviética comenzó anoche el ejercicio de desembarco anfibio en territorio soviético al norte de Polonia, pero la maniobra aparentemente se vio dificultada por mala visibilidad, dijeron fuentes militares occidentales.

"Comenzaron la operación (de desembarco), pero hay indicios de que la espesa niebla reinante ha provocado retrasos", dijo una fuente, que agregó que esa niebla también disminuyó la capacidad occidental de observar la maniobra.

El sitio del desembarco se halla cercano a Baltiysk, en el extremo de una península que surge del territorio continental al oeste de la Unión Soviética y se adentra en el golfo de Danzig. Esa zona se encuentra a través del golfo frente a la ciudad polaca de Gdansk (ex Danzig), donde se originó el movimiento sindical Solidaridad.

Maniobras Peligrosas con Desembarcos

Las fuentes dijeron que en el ejercicio participan entre 70 y 80 naves, que incluyen cruceros, destructores, dos portaaviones, barreminas, embarcaciones de desembarco, y naves de carga para el transporte de personal.

Las fuentes se abstuvieron de estimar el número de hombres que participan en ese ejercicio. "Se pueden contar las naves que desembarcan, y multiplicarlas por el número de hombres que transportan", dijeron.

Una de las naves es la más grande unidad soviética de desembarco: la "Ivan Rogov" de 13.000 toneladas, con capacidad para transportar un batallón armado de unos 800 hombres.

La armada tuvo que enfrentar la niebla desde ayer, cuando comenzó a desplazarse hacia el sur desde la cercana ciudad Latvia de Ventspils hacia el lugar del desembarco.

Un oficial naval occidental en Copenhague dijo que efectuar maniobras en semejantes condiciones climáticas resulta extremadamente difícil, en especial al avanzar en formación, como lo hicieron las naves soviéticas.

"Creo que quieren mostrarnos que lo pueden hacer", opinó.

Al iniciarse el desembarco, algunas de las tropas se dirigieron a tierra a bordo de modernos vehículos anfibios que flotaban sobre colchones de aire, dijeron fuentes de inteligencia.

Pero no quisieron revelar si la inteligencia occidental tenía conocimiento del papel desempeñado por los portaaviones, el "Kiev" de 38.000 toneladas y el "Leningrado" de 18.000 toneladas. Ambos transportan principalmente helicópteros, aunque el Kiev también incluye aviones de combate de despegue vertical.

GONZALEZ CATAN
Ruta 3 Km. 36,500
BARRIO ORO VERDE
Luz eléctrica, colectivos, pavimento, escuela, comercios.
LOTES SIN ANTICIPO
CUOTA $ 400.000
HOY SABADO Y MAÑANA DOMINGO
esperamos interesados sobre los mismos terreno en venta COLECTIVO 88 dde. Plaza Miserere.
COLECTIVO 96 dde. Est. Constitución.
VENDE: S. HERZBERG
Inmobiliaria
RODRIGUEZ PEÑA 336
P. 4º BS. AS.
TEL.: 45-0804 45-0806

Se Fugan de una Comisaría

ROSARIO, 12 (De nuestro corresponsal).— Tres detenidos se evadieron anoche de la seccional 16ª. de policía de esta ciudad. Los sujetos, mediante un ardid, eludieron la custodia y ganaron la calle. La comisaría está ubicada en la calle Ayacucho 3350 y nada más se ha podido saber sobre los malvivientes, acusados de diversos robos y defraudaciones.

● IDENTIFICACION

CORDOBA, 12 (De nuestro corresponsal).— Personal especializado de la policía identificó al delincuente abatido anteayer por efectivos de la repartición, cuando intentaba huir junto a dos cómplices, tras asaltar un estudio jurídico

Se trata de José Vázquez, apodado "El Porteño", peligroso hampón que cometió innumerables delitos en la capital federal y en zonas del Gran Buenos Aires; además de protagonizar tres fugas de unidades carcelarias.

Alarma por Escape de Gas

Lógica alarma causó en horas de la madrugada de hoy un accidente ocurrido en la planta industrial que la firma de productos lácteos "La Vascongada" posee en la calle Carlos Calvo 3058, esquina Rioja, de esta capital.

De acuerdo con la información reunida sobre el particular, a las 4 de hoy, una falla registrada en el sello de una bomba de amoníaco, provocó una pérdida de la misma y su ulterior consecuencia: El abandono, la evacuación del establecimiento por parte de los trabajadores que cumplían su actividad en el turno de la madrugada.

● CON TODO EL EQUIPO

Concurrió al lugar una dotación de bomberos del cuartel Corrales, cuyos efectivos, provistos de máscaras apropiadas, ingresaron a la planta y subsanaron el inconveniente.

MORENO
Sobre Ruta 23 (ex 202). Frente a la entrada del laboratorio PFIZER
LOTES SIN ANTICIPO
CUOTA $ 500.000
Colectivos al frente (57: de Palermo a Luján; 203: de San Fernando a Luján y 501 de Estación Moreno al cruce de Castelar). Luz eléctrica, escuela y comercios.
HOY SABADO Y MAÑANA DOMINGO
esperamos interesados, sobre los mismos terrenos en venta y en el cruce de Castelar
Vende: S. HERZBERG
Inmobiliaria
RODRIGUEZ PEÑA 336
P. 4º BS. AS.
45-0804 y 45-0806

EL FANTASMA DEL HAMBRE

DENUNCIA DE SMATA POR DESESPERADA SITUACION

SANTA FE, 12 (De nuestro corresponsal).— "Las suspensiones, despidos y cierres de fuentes de trabajo, han tornado desesperante la situación", puntualiza un documento de la filial local del Sindicato de Mecánicos y Afines del Transporte Automotor (SMATA), luego de que una delegación de dirigentes del mismo se entrevistara con el gobernador de la provincia, contralmirante (RE) Rodolfo Luchetta.

Los gremialistas entregaron al mandatario el citado documento, en el cual se expresa que "el envilecimiento de las remuneraciones ha hecho prácticamente despreciable la incidencia de la mano de obra en la fijación de los precios".

Más adelante, el documento de los mecánicos expresa que "en la provincia de Santa Fe el 76% de los trabajadores no alcanza a percibir 800.000 pesos mensuales. el 78% de las empresas —acota—, se niegan a pagar la flexibilidad impuesta por el gobierno nacional".

La delegación sindical que entrevistó al contralmirante Luchetta la integraron el secretario general de la filial local de SMATA, Rubén Cardozo y demás miembros del consejo directivo.

El documento de los mecánicos solicita a las autoridades de la provincia que "se tomen medidas urgentes para proteger al sector industrial con realismo y prudencia, lo que no debe confundirse con premios a la ineficiencia.

Alerta y Movilización de Mecánicos: 40.000 sin Trabajo

Desde 1978 hasta la fecha, cerca de 40.000 trabajadores mecánicos perdieron sus empleos y sobre miles más pende el peligro de un destino similar, conformando una situación que fue definida como "de hambre y desolación", y que ha motivado el estado de alerta y movilización y la puesta en marcha de un plan de lucha por parte del Movimiento Nacional de Unidad Automotriz Lista Verde del actualmente intervenido Sindicato Mecánico (SMATA).

Setecientos representantes gremiales de la mayor parte de las grandes fábricas terminales y de autopartes realizaron un plenario en una sede del Gran Buenos Aires y decidieron "tomar las medidas que correspondan para mantener abiertas y en productividad las fuentes de trabajo" como "único camino para tener una Patria libre e independiente".

La resolución adoptada por los delegados de fábrica dispone el estado de alerta y la movilización activa de los trabajadores mecánicos, así como también la puesta en marcha a partir del martes próximo de un plan de lucha que consistirá, inicialmente, en la realización de asambleas de esclarecimiento en todos los establecimientos automotrices y de autopartes.

● DEFENSA DE LA PATRIA

El plenario emitió también una declaración en la cual expresa que "ha terminado la hora de gritar viva la Patria" y "ha llegado la hora de defenderla". Agrega que "la situación del gremio y del país se conoce perfectamente: hambre y desolación, que es el resultado final de esta noche negra que angustia a la Argentina".

"Para nosotros —afirma— ha llegado el momento histórico de tomar decisiones fundamentales en defensa de nuestras fuentes de trabajo y de la República".

● PAVOROSA ESTADISTICA

El comunicado del Movimiento Nacional de Unidad Automotriz enumera seguidamente los más resonantes casos de despidos ocurridos en los últimos dos años, y a consecuencia de los cuales "40.000 trabajadores mecánicos están mendigando trabajo".

Señala que en 1978 cerró definitivamente General Motors "y dejó en la calle a 5.000 trabajadores y sus familias", que en 1979 cerró Citroen, perdiendo sus empleos "2.000 mecánicos con esposa e hijos".

Puntualiza que en 1980 "la política general de este gobierno, hace caer sus puertas a las fábricas de tractores Massey Ferguson, John Deere y Fiat, produciendo la desocupación de 5.500 afiliados, y que Deutz Argentina sufre también el impacto, quedando en la calle 1.500 trabajadores".

Remarca que "otra de las empresas castigadas fue la Fábrica Argentina de Engranajes (FAE), que dispuso el cese de aproximadamente 1.500 trabajadores".

Luego, en apretada síntesis se enumera los siguientes casos: Peugeot, 2.500 despedidos, y al irse del país dejará en la calle a otros 3.500; Grandes Motores Diesel, 1.000 personas, y amenaza con el cierre; Borgward cerró y echó a 1.500; Mercedes Benz, 1.100; Ford Motor, 1.200 y echará a otros 3.500; Renault, 1.800; Chrysler-Volkswagen, 1.200; y en los talleres y autopartistas, los despidos ascienden a 8.000.

LES PAGARON Y TIENEN TRABAJO

Vasalli Capeó la Crisis y Regulariza su Producción

ROSARIO, 12 (De nuestro corresponsal).— Mediante un crédito otorgado por el Banco Nacional de Desarrollo (BANADE), la empresa Roque Vassalli SA abonó a su personal los salarios atrasados, solucionando así la situación laboral de más de 1.500 personas, todas ellas radicadas en la localidad de Firmat, cuya vida depende de la citada empresa.

● AL DIA

Fuentes autorizadas informaron que el mencionado crédito del BANADE alcanza los 7.500 millones de pesos, cifra que permitió a Roque Vassalli SA saldar la deuda que tenía con su personal en concepto de salarios atrasados, desde la segunda quincena de enero al 31 de agosto último.

La actualización salarial, permitió a la empresa reactivar paulatinamente el ritmo de producción en su planta de la localidad de Firmat, ubicada a 105 kilómetros de aquí.

● OTROS INGRESOS

Asimismo, voceros de la citada empresa comunicaron que los directivos están realizando tratativas para la colocación de setenta cosechadoras automotrices en la República de Honduras. También se está culminando la fabricación de unas 300 máquinas procesadas para el mercado interno, y se prevé la participación de Roque Vassalli SA en distintas licitaciones internacionales.

La situación —según informaron las mencionadas fuentes—, tiende a una regularización total en la producción y ventas.

RECIBEN A DIRIGENTES DE LAS "62"

Integrantes de la CGT y de Agrupaciones Justicialistas

Dirigentes gremiales de la Confederación General del Trabajo —CGT— y de las agrupaciones sindicales justicialistas, se reunieron con líderes sindicales de Mendoza, que recientemente conformaron las "62 organizaciones gremiales peronistas" en dicha provincia.

Se trata de Bienvenido Parist, Ignacio Alonso y Carlos Iberra, quienes a poco de llegar a esta Capital Federal, mantuvieron varias reuniones con dirigentes del Secretariado Nacional de la central obrera, encabezados por Saúl Ubaldini y con miembros de la "62 organizaciones", entre ellos Lorenzo Miguel, Diego Ibáñez y Rogelio Papagno.

● LA PRIMERA

Los gremialistas del interior, expresaron que su agrupación, es la primera que como tal se conforma en el país, durante los últimos años ya que hasta el momento, recordaron, tanto en la Capital Federal como en el interior, se manifiestan como "agrupaciones gremiales peronistas".

Señalaron asimismo los integrantes de las "62 organizaciones" de Mendoza que habían invitado a Lorenzo Miguel y a los familiares de José Ignacio Rucci a concurrir al acto de homenaje que en la provincia, se brindará al ex secretario general de la Confederación General del Trabajo, asesinado el 25 de setiembre de 1973.

Los directivos de la central obrera capitalina, aceptaron la invitación de sus pares mendocinos y prometieron concurrir al homenaje que se le tributará al desaparecido José Ignacio Rucci.

Córdoba: Analizarán Problemas Nacionales

CORDOBA, 12 (De nuestro corresponsal).— Entre los días 22 y 24 del corriente mes, esta ciudad será el asiento de las deliberaciones del Seminario Informativo Intersindical de Capacitación Laboral. Convocados por la Federación Argentina de Trabajadores de Aguas y Gaseosas (FATAGA), el seminario habrá de contar con las participación de personalidades, especialistas en cada uno de los temas a encarar, referidos todos a los problemas del quehacer nacional.

Las reuniones habrán de desarrollarse a través de exposiciones, seguidas de debates.

● LOS TEMAS

El temario previsto y los participantes son los siguientes: doctor Raúl Matera, que disertará sobre el tema "Crisis del hombre contemporáneo y la justicia social"; licenciado Carlos Holubica, sobre "Análisis de la Geopolítica Mundial y Continental"; doctor Benedicto Caplan, sobre "Situación económica de la Argentina"; doctor Aldo Ferrer, sobre "Patria grande o Patria chica" y la "Opción Argentina"; doctor Horacio Ferro, sobre "Panorama actual del derecho del trabajo"; doctor Oscar Alfredo Carubini, sobre "Panorama actual del derecho de la legislación social" y Juan Carlos Vidal, sobre el tema "Sindicalismo Obrero".

El acto de clausura se realizará el jueves 24.

PETROLEROS PIDEN AUMENTO

MENDOZA, 12 (De nuestro corresponsal).— Un sueldo mínimo de 3 millones de pesos solicitaron al ministro de Trabajo, brigadier Porcile, los dirigentes del Sindicato Unidos Petroleros del Estado (SUPE). También le señalaron la necesidad de que se garantice la estabilidad de los empleados y obreros que se desempeñan en Yacimientos Petrolíferos Fiscales (YPF).

El ministro respondió a los sindicalistas —según revelaron éstos— que se estudia actualmente "la cuestión salarial, en particular para incrementar los básicos de convenio al personal de YPF, y los sueldos mínimos, para los trabajadores en general".

Suprimirán Garantía Bancaria

CATAMARCA, 12 (De nuestro corresponsal).— "Está cerca el momento en que tendremos oportunidad para eliminar la garantía de los depósitos bancarios", expresó Lorenzo Sigaut durante una conferencia de prensa celebrada tras la clausura de la reunión de ministros de Economía de todo el país. El jefe del Palacio de Hacienda reiteró asimismo sus conceptos acerca de que "el que apueste al dólar, pierde" y afirmó que "el programa económico no es mío, sino que es el programa de las Fuerzas Armadas".

Sigaut dejó clausurada anoche la primera reunión de ministros de Economía y agradeció a las delegaciones provinciales "la manera en que se han manejado y la franqueza y claridad con que hemos reiniciado este diálogo".

Posteriormente, en conferencia de prensa, el ministro nacional expresó que "hay una contradicción entre la libertad de tasas y la garantía de los depósitos, que iremos eliminando", y precisó que "ya las condiciones para suprimir la garantía de los depósitos comienzan a darse".

Reveló que "nuestra intención original era quitar la garantía, pero no lo pudimos hacer en estos cuatro meses por los problemas y presiones que tuvimos que enfrentar, pero la oportunidad se está acercando", reiteró.

● OTRA VEZ EL DOLAR

Aclaró seguidamente "no soy contradictorio" con referencia a su optimismo sobre el futuro de la situación económica, y repitió su conocida frase "quienes apuesten al dólar, perderán".

QUIEN APUESTE AL DOLAR, PIERDE, REITERO SIGAUT EN CATAMARCA

Añadió que cuando hizo ese pronóstico anteriormente, "me estaban jaqueando" y enfatizó que en ese entonces "los que apostaron al dólar ganaron, pero apostaron contra el país".

Refiriéndose al tipo de cambio único dijo que "todos creemos en la unificación del mercado cambiario, y por lo tanto, a lo mejor no hace falta reunir al resto del gabinete económico para tomar esa decisión".

En cuanto a los gastos militares, puntualizó que "se ajustarán a la delicada situación de las arcas del Estado, al igual que lo haremos con la política salarial del sector público".

● OTRA VEZ ALSOGARAY

Nuevamente se planteó el caso de Alsogaray, y Sigaut dijo que no se sentía molesto por las consultas efectuadas por el general Viola, y en cambio se mostró proclive a dialogar con todos los hombres "que formulen aportes constructivos", incluyendo a economistas políticos cuyos nombres fueron planteados por el periodismo, como los de Antonio Tróccoli, Juan Carlos Pugliese, Antonio Cafiero o Alfredo Gómez Morales.

Una vez más reiteró que su programa cuenta con el apoyo de las Fuerzas Armadas "porque es el programa de las Fuerzas Armadas cuya instrumentación tenemos a cargo y sobre el cual hemos introducido cambios profundos en estos meses de gestión, pero manteniendo los principios fundamentales".

● EN TUCUMAN

TUCUMAN, 12 (De nuestro corresponsal).— El ministro de Economía de la Nación, Lorenzo Sigaut, arribó a las 10 a esta capital por vía aérea procedente de Catamarca, siendo recibido por el gobernador de la provincia con quien se trasladó a la Casa de Gobierno para presidir una reunión del equipo económico tucumano.

La agenda del doctor Sigaut prevé también entrevistas con representantes de organizaciones empresariales y de productores, y finalmente, a la noche, será agasajado por el gobierno provincial. Mañana, el titular del Palacio de Hacienda visitará lugares turísticos y regresará a las 16 a la Capital Federal.

DECEPCION DE MINISTROS

CATAMARCA, 12 (De nuestro corresponsal).— Un clima general de decepción se advirtió entre las delegaciones provinciales participantes del encuentro de ministros de Economía de todo el país, tras conocerse las pautas y orientaciones fijadas por el gobierno nacional a través del titular del Palacio de Hacienda, Lorenzo Sigaut.

"Entonces, ¿qué hemos venido a hacer aquí...?" llegó a preguntarse un ministro provincial.

Los ministros provinciales se lamentan fundamentalmente de la falta de apoyo nacional para superar los problemas recesivos del interior.

SERVICIOS PUBLICOS: MENOS PLATA

Con la aprobación por parte del Ministerio de Obras y Servicios Públicos de la Nación, de la reformulación del presupuesto del corriente año, para las once empresas de su área, se ha obtenido, una reducción de gastos del orden del 9%. Este porcentual, tomado desde el punto de vista del conjunto, equivale a unos mil millones de dólares.

Así lo da a conocer una información proveniente de dicha cartera ministerial, la que asimismo señala que las empresas mencionadas, son: Yacimientos Petrolíferos Fiscales (YPF); Yacimientos Carboníferos Fiscales (YCF); Gas del Estado; Agua y Energía Eléctrica; Ferrocarriles Argentinos; Servicios Eléctricos del Gran Buenos Aires; Hidronor; Aerolíneas Argentinas; Obras Sanitarias; Empresa Nacional de Telecomunicaciones y Empresa Nacional de Correos y Telégrafos.

● CONSOLIDAR

Agrega la información que el objetivo de la reformulación, ha sido el de consolidar la situación financiera de tales empresas, aumentando considerablemente, el margen de sus recursos propios disponibles para financiar la inversión y reducir así, el ritmo del aumento de sus endeudamientos.

De esta forma, dice luego el informe oficial, se ha previsto para el año actual, una masa de gastos corrientes e inversiones de alrededor de 11.500 millones de dólares, frente a un cálculo inicial programado de unos 12.500 millones de la misma moneda.

PRODUCCION DE AUTOS BAJO 72%

La situación del mercado automotor es preocupante, según lo demuestran las cifras emergentes de una comparación entre la producción alcanzada en esta industria durante agosto último, y la registrada en julio de este año. En tan solo un mes, la producción de automotores descendió en 4.880 unidades, lo cual representa un 39% respecto del total.

Efectivamente, en agosto se lanzaron al mercado 7.656 unidades, mientras que en julio la producción fue de 12.536.

La comparación entre agosto de 1981 y el mismo mes del año último, también arroja un saldo negativo, lo que confirma muchas de las afirmaciones difundidas.

En agosto de 1980 la producción de unidades automotores se elevó a 27.333, exactamente 19.677 más que el mes pasado. En solamente un año, la producción del sector disminuyó notoriamente, alcanzando la merma un 72%. En cuanto a las unidades entregadas a concesionarios, aquí la merma corresponde a agosto del año pasado, ya que en el mismo mes de este año se entregaron 10.250 unidades más.

La empresa que más vehículos construyó, de acuerdo con información suministrada en fuentes privadas, fue Ford Motors Argentina, con un total de 4.263 unidades, seguida por Renault Argentina, que fabricó 1.150 vehículos. Siguen Volkswagen con 969, Sevel con 958 y Mercedes Benz con 274, pero en este último caso, la cifra se refiere solamente a vehículos comerciales pesados.

BRINDAN APOYO A ESCOLARES

El Centro de Estudios Psicosociales para la Familia "Nazaret", sito en Sarmiento 1674, 2º piso "F", y que dirige la doctora **Ana María Dugour** informó sobre las prestaciones que se brindan a los **establecimientos educacionales: maduración** y **selección** de los primeros grados; **estudio** y/o **tratamiento** de niños con **problemas de escolaridad; apoyo** terapéutico a **niños** y/o **padres** del **área afectiva** y **conducta; orientación vocacional** a 7º grado, 4º y 5º años. **Selección del personal** del **colegio** y/o con **problemas de integración. Escuela** para **padres.** Reeducación **psicopedagógica** y **fonoaudiológica** y consultas.

Un Empresario Quiso Evadir Impuestos: Fue a la Cárcel

SAN MIGUEL DE TUCUMAN, 12 (De nuestro corresponsal).— Julio César Rodríguez Rey, industrial, será la primera persona que en la provincia deberá cumplir un arresto dispuesto por la Dirección General Impositiva, por evasión fiscal. Como se sabe, la DGI, actuando en el ámbito nacional, ha decidido que se apliquen sanciones de arresto a aquellos infractores que, no obstante las comunicaciones e intimaciones que se les hayan efectuado, no han cumplido con sus obligaciones en materia de impuestos.

En el caso del señor Rodríguez Rey, se informó que es infractor a la Ley 11.683, artículo 44, inciso a, por no presentar las declaraciones juradas del impuesto sobre capitales, correspondiente al año 1980.

En varias oportunidades, había recibido las notificaciones pertinentes para que lo hiciera, pero al no concretar esa acción, mereció la sanción extrema ahora efectivizada.

La presentación de la Dirección General Impositiva fue hecha ante el juez Federal, doctor Manliot Martínez, quien dispuso acceder a lo solicitado por el ente estatal, según las leyes vigentes.

Con relación a lo sucedido con el señor Rodríguez Rey, es oportuno recordar que recientemente, en el ámbito de la Capital Federal, y en otros lugares del país, también la DGI actuó de manera drástica, a fin de evitar la evasión impositiva. Fue así como 67 personas fueron sancionadas con arrestos que, según los casos, podían o no cumplir en sus domicilios. Se considera que con estos procedimientos, se logrará atenuar la evasión que se menciona, porque a nadie le resulta grato, evidentemente, pasar unos días entre rejas.

Beso de Miss Universo Cuesta 3.400 Dólares

QUITO, 12 (AFP).— Miss Universo 1981, la venezolana Irene Saez señaló aquí que "la mujer debe prepararse intelectualmente para sentirse útil, buscar nuevas metas, trazar caminos y surgir para cumplir una función de importancia en la vida de cada país".

La hermosa venezolana, que se encuentra en este país desde el lunes pasado y en esta ciudad desde ayer, asistió anoche al "banquete del millón", donde un empresario local pagó 85.000 sucres (3.400 dólares), por un símbolico beso.

La cena show organizada por el IX Congreso Médico Ecuatoriano de Rehabilitación, transmitida por la televisión a nivel nacional, recaudó fondos para los discapacitados, en este su año internacional.

Miss Universo afirmó que no solo se debe ser buena esposa y buena madre, sino también buena ciudadana, para participar activamente en la vida del país.

Señaló que lo que más admira en otras mujeres es el deseo de lucha y su afán de superación.

Irene viajará mañana a México, donde permanecerá tres días.

Poca Agua Habrá en Palermo y Belgrano

Trabajos de mantenimiento que se están realizando en las respectivas instalaciones, determinan que hoy, a partir de las 16, y por espacio de 48 horas, haya baja presión en el suministro de agua corriente en la zona de Palermo y Belgrano de esta Capital.

La zona afectada por la mencionada irregularidad está delimitada por las avenidas Libertador General San Martín, Juan B. Justo y las calles La Pampa, Ciudad de La Paz y Paraguay.

Según informaron las fuentes autorizadas, el suministro con baja presión se debe a las tareas que realiza Obras Sanitarias de la Nación (OSN) para el mantenimiento de un "by pass" en el establecimiento de potabilización General San Martín, lo cual obligará a cerrar una cañería maestra que abastece la zona.

FINES DE SEMANA SIN SUBTES EN LINEA "B"

Informó la empresa Subterráneos de Buenos Aires (SBA) que el recorrido entre las estaciones Leandro N. Alem y Federico Lacroze, perteneciente a la línea "B", será inhabilitada durante los fines de semana, con el propósito de realizar trabajos de instalación de señales y elementos de seguridad complementarios del servicio.

Por tal motivo, en la mencionada línea no se prestarán servicios hoy ni mañana domingo, así como tampoco los días 19 y 20 del corriente, de acuerdo con lo previsto.

El servicio se normalizará definitivamente el lunes 21 de este mes, fecha para la cual estará completamente instalado el nuevo sistema de señalización que provoca actualmente las interrupciones en la línea "B".

La empresa estatal solicita al usuario sepa disimular las molestias ocasionadas.

Desde el Lunes, más Pagos a Jubilados

A partir de pasado mañana y hasta el próximo 13 de octubre percibirán los haberes correspondientes al mes de agosto, todos los jubilados y pensionados pertenecientes a las ex Cajas de Servicios Públicos y Ferroviaria.

● PROXIMO PAGO

De acuerdo con el calendario previsional establecido el próximo pago corresponderá a los pensionados de la Caja de Autónomos y se efectuará desde el 25 del corriente mes hasta el 23 de octubre.

Los cobros se deberán realizar en todas las entidades bancarias en las que se llevaron a cabo siempre estos trámites, debiendo los interesados presentarse con toda la documentación correspondiente y en el horario más temprano posible.

SIGUEN CONSTRUYENDO VIVIENDAS POPULARES

Iniciando una nueva gira de trabajo viajará el lunes rumbo a Santa Fe, el subsecretario de Desarrollo Urbano y Vivienda, ingeniero Vila.

Visitará durante su estadía los barrios "Parque Garay", compuesto por 110 unidades habitacionales; "Las Flores II", donde se levantan 1.306 viviendas y el barrio "El Pozo", con 1.289 unidades.

Cabe destacar que todas estas viviendas están actualmente en período de construcción y corresponden a planes de FONAVI.

Pasado mañana, el día de su llegada a Santa Fe, el ingeniero Vila participará de la inauguración de un sector compuesto por 134 moradas ubicadas en el barrio Centenario.

El martes, el subsecretario de Desarrollo Urbano y Vivienda se trasladará a Rosario, ciudad en la cual hará otras visitas.

LIQUIDAR DEFICIT DEL ESTADO

Se conocieron esta mañana, a través de un trascendido de prensa, los términos del "plan alternativo" que el ingeniero Alvaro Alsogaray habría entregado al presidente Viola para reemplazar al de Sigaut, y, presumiblemente, a Sigaut mismo.

El plan pretende "el establecimiento de **una verdadera sociedad liberal con economía de mercado en su expresión moderna**", la cual, hasta el momento, "no ha tenido lugar en el país". Se presenta como opuesto a los planes de Martínez de Hoz y Sigaut, aunque continúe ciertas líneas como la trazada por la Ley de entidades financieras de 1977.

Uno de los puntos claves del plan es la privatización masiva de las empresas del Estado, que deberán emprender "un grupo de hombres de firme carácter.

Entre las medidas que se propugnan figura la "limitación de los recursos del sistema de seguridad social y obras sociales al mínimo indispensable para mantener las prestaciones actuales y su crecimiento vegatativo (previa revisión de los distintos regímenes)" y "derivar transitoriamente los fondos sobrantes a la reducción del déficit del presupuesto".

Alsogaray Hizo una Propuesta Para Eliminar la Carga de las Empresas Sobre la Ciudadanía

Se admite como "inevitable" un "período de transición durante el cual deberá contarse con un cierto número de desocupados". También se desindexan los sueldos y salarios de la administración pública y, en general, todo el sistema económico.

El plan se presenta como un tratamiento de choque consistente en medidas simultáneas e interrelacionadas. Sus objetivos generales "deben ser expuestos ante la opinión pública de una sola vez, a efectos de llevarle la sensación de que 'esta vez' esos objetivos serán perseguidos hasta su consecución. Además, sería altamente deseable que se tomen decisiones muy definitivas y espectaculares acerca de algunos casos de gran valor simbólico". Entre ellos se menciona la privatización de "Yacimientos Petrolíferos Fiscales; Gas del Estado; ENTel; Ferrocarriles del Estado; Fábricas Militares".

"Dentro de este marco —afirma Alsogaray— hay que otorgar plenos poderes por dos o tres años a la conducción económica, a los efectos de la aplicación del plan".

"En relación con las citadas definiciones políticas —se consigna más adelante— hay una cuestión primordial a resolver: la del peronismo. Mientras eso no se haga, el problema político en su conjunto difícilmente tendrá solución y por ende cualquier plan que se trace para enfrentar la crisis se verá considerablemente dificultado. Lo más probable entonces es que la crisis actual desemboque en una gran confusión y tenga en última instancia un desenlace totalitario". El plan no explicita cuál es la "solución" reservada al peronismo.

Entre las empresas a privatizar, además de las nombradas, se mencionan Aerolíneas, Agua y Energía, ELMA, Empresa Nacional de Correos y Telégrafos (ENCOTEL), SEGBA, Hidronor, Hierro Patagónico de Sierra Grande, Zapla, Fábrica Militar de Acido Sulfúrico, Flota Fluvial, Petroquímica General Mosconi, los hoteles de turismo dependientes de Bienestar Social y otras instancias, las estaciones de radio y TV del Estado Nacional, provincias, etcetera.

Se recomienda la supresión o reducción de actividades de la Caja Nacional de Ahorro y Seguro, Banco Hipotecario, Inder, Junta Nacional de Granos, Junta Nacional de Carnes, etcétera.

Solo se mantiene en el ámbito oficial Vialidad Nacional, Obras Sanitarias de la Nación, "por el momento" el sistema de previsión y seguridad social, pero reduciendo su costo "en la máxima medida posible, las fábricas militares dedicadas exclusivamente a armas de guerra no susceptibles de ser privatizadas, grandes puertos y vías navegables, elevadores terminales en competencia con los privados, líneas aéreas de fomento, radios y TV de frontera en competencia con las privadas.

Sostiene Alsogaray que el plan no es "recesivo" sino que permitirá una reasignación y desbloqueo global de recursos que derivará en una activación productiva y en un ingreso de capitales extranjeros. Estos se derramarán fácilmente en rubros como la energía (petróleo) y el sector agropecuario, donde se gozan de "ventajas comparativas". Ello estimulará la industrialización general.

MENEM AFIRMO QUE "SE ESTA VACIANDO AL PAIS"

ROSARIO, 12 (De nuestro corresponsal).— "El peronismo ha crecido en cantidad y calidad" dijo el ex gobernador de La Rioja, Carlos Menem, atribuyendo tal crecimiento en gran parte a la "importante afluencia de jóvenes que están trabajando con ejemplar entusiasmo".

Menem ofreció una conferencia de prensa en un hotel céntrico de esta ciudad, refiriéndose principalmente al Movimiento Justicialista y a quien calificó de "jefa indiscutida" del mismo, Isabel Perón.

Respecto del papel desempeñado por los jóvenes dentro del peronismo, el ex mandatario provincial manifestó que aquéllos "han asimilado un eficaz adoctrinamiento justicialista que deja como fenómeno de apreciar que, pese a todas las restricciones y proscripciones, el movimiento se sigue nutriendo de corrientes renovadoras que lo mantienen vivo.

Refiriéndose a la actual situación del país, Menem expresó que "los gobernantes parecen no darse cuenta de lo que está ocurriendo. Antes se vaciaban las empresas —dijo—, mientras que hoy se está vaciando el país".

Preguntado sobre la eficacia del diálogo político propiciado por el actual gobierno, Menem lo calificó de "entretenimiento", y opinó seguidamente que representa una "verdadera burla a la ciudadanía".

En otra parte de su exposición, dijo que la clase obrera "está viviendo una situación dramática.

CORDOBA: EN LUGAR DE UNA MULTA, IRA A LA CARCEL

CORDOBA, 12 (De nuestro corresponsal).— La Justicia administrativa municipal de faltas de esta capital provincial dispuso transformar en 15 días de arresto la multa que se le impuso a una mujer por infracción a las normas vigentes de edificación y que la sancionada se negó a pagar.

El arresto deberá cumplirlo en la alcaidía de los tribunales municipales, la señora Hellen Poitevin de Díaz San Miguel, por efectuar ampliaciones de su residencia sin planos aprobados, violentando normas del código de edificación e invadiendo el espacio verde establecido para el sector de Cerro de las Rosas, un barrio residencial de esta ciudad.

El juez municipal de primera instancia le impuso a la infractora una multa de 400.000 pesos pero, ante la negativa de la misma de hacerla efectiva, el magistrado resolvió convertir la multa en arresto que deberá cumplir a partir del próximo lunes.

MEDIDORES

Por Falta de Pago de las Facturas se Retiran Muchos

Ante informaciones sobre el retiro de medidores de electricidad, debido a la falta de pago de los usuarios, la Subsecretaría de Energía dio a conocer una aclaración, que expresa: "En medios periodísticos se ha difundido que 30.000 medidores fueron retirados en el Gran Buenos Aires por falta de pago. La Subsecretaría aclara que la cantidad real de suspensiones del suministro a los usuarios es actualmente apenas un 5,5 mayor que en 1980. En efecto, en julio de 1981 se dispusieron 17.929 suspensiones, contra 16.982 de promedio mensual del año 1980".

El ente estatal también ha aclarado que los "cortes" del servicio no siempre se producen por falta de pago, sino, también, por demoliciones o construcciones. Sin embargo la falta de pago de las facturas sigue siendo una causa no desdeñable y bastante común en estos últimos tiempos que están corriendo.

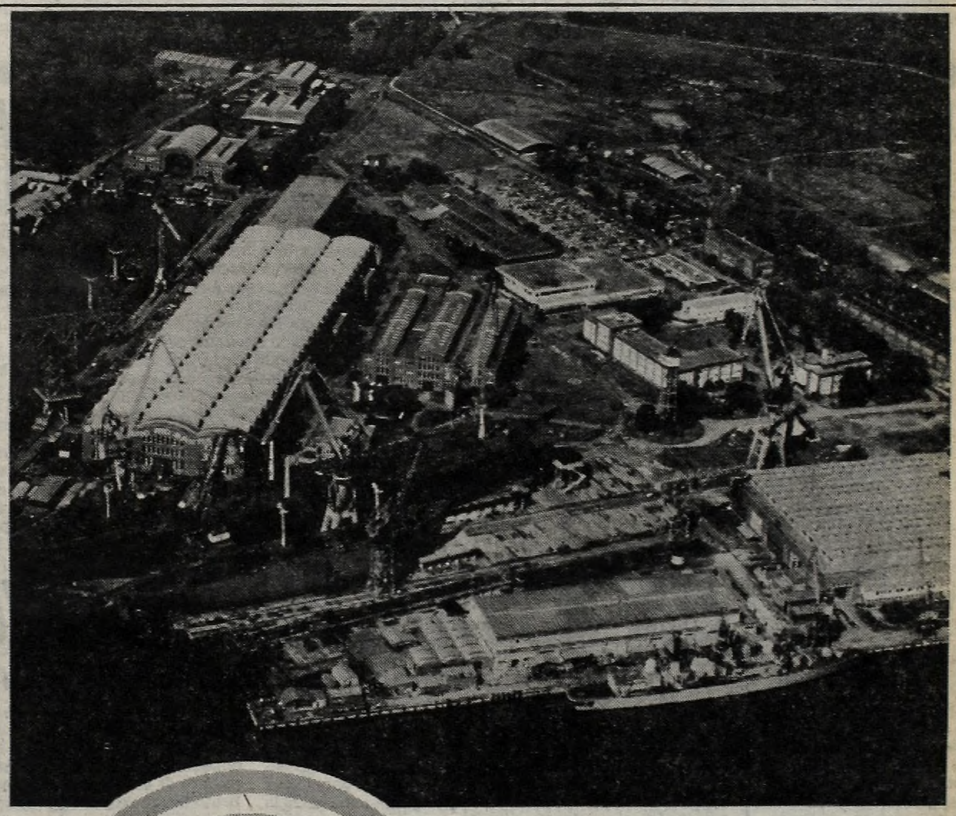

AFNE

12 de Septiembre día de la Industria Naval.

Télam

ASTILLEROS Y FABRICAS NAVALES DEL ESTADO

VOLUNTAD NACIONAL CONSTRUYENDO PARA EL MAR

RESUENAN AUN LAS PALABRAS DEL ADIOS A BALBIN

¡YA ENTRO EN LA GLORIA!

Llegó a la Tumba en los Brazos del Pueblo

LA PLATA, 12 (De nuestro corresponsal).— A lo largo de tres horas se fueron sucediendo ayer los discursos de los 24 oradores que despidieron los restos de Ricardo Balbín, sobrepasando el número y el ordenamiento originalmente previsto. El último de ellos fue el del ex vicepresidente Carlos Perette que habló durante treinta minutos y concluyó a las 19.15.

Para entonces el número de asistentes a la necrópolis platense se había reducido sensiblemente y solo algo menos de un millar de personas permanecía en las adyacencias.

Más de cien mil personas habían presenciado el paso del cortejo fúnebre y en la larguísima ceremonia en el cementerio hubo pujas y forcejeos cuando miembros de la Juventud Radical reprobaron la presencia del gobernador de la provincia, general Oscar Gallino, y otras autoridades provinciales.

Pero otros dirigentes de más edad calmaron los ánimos y posibilitaron que se realizara en orden la parte final de las exequias.

● **PRESIDENTE MORAL**

Carlos Perette, que fue el último de los 24 oradores, proclamó que Balbín "ha sido electo presidente moral de los argentinos" y que su figura "se incorpora hoy al plantel de los próceres de la República".

El ex vicepresidente destacó que el extinto "supo ser la primera figura de la democracia argentina" y que "su consigna era la democratización" del país.

Antonio Tróccoli, manifestó que "frente al féretro nadie viene a llorar, porque estamos saludando la entrada en la logia; no estamos en presencia de un muerto, estamos en presencia de una ascensión".

Recordó que el escritor Ernesto Sábato lo definió como "el maniático de la libertad" y agregó que Balbín "se encontraba en el vértice de la moderación y el equilibrio, generando la sensatez" y que "buscaba la libetad sin concesiones, sin tutores", para reafirmar luego que "fue el caudillo, el estadista del orden, de la ley, de las instituciones".

Fernando de la Rúa indicó que el dirigente fallecido "comprendió que no podía construirse el futuro con el rencor", y que "afrontó con coraje, dispuesto a todo sacrificio, la causa de la reconciliación nacional".

El dirigente gremial ferroviario Luis Etchezar, dijo que había venido al cementerio "a rendir un homenaje a un maestro que hizo de la democracia un culto".

El dirigente juvenil radical Roberto Vázquez resaltó la figura del extinto "como ejemplo para miles de jóvenes de hoy que sienten la frustración de no poder expresarse en libertad, ni estudiar con la serenidad que se requiere".

El ex ministro de Economía, Juan Carlos Pugliese, destacó que "nadie pondrá a Balbín contra la UCR", añadiendo que "no es Balbín el interlocutor válido que se va y queda nuestro partido sin interlocutor. La UCR tiene 90 años y en su transcurso perdió muchos líderes de la magnitud de Ricardo Balbín, y seguimos andando los caminos de la historia nacional".

FORTALEZA DE SU ESPOSA

LA PLATA, 12 (De nuestro corresponsal).— La viuda del líder radical, Indalia Poncetti, se negó terminantemente a abandonar la lenta caravana procedente de la Capital Federal, y permaneció, pese a su avanzada edad, junto al féretro de su marido. Al llegar al cementerio de esta ciudad, descendió del automóvil en el que viajó acompañada de su hija, y fue tomada de los brazos por un policía y un miembro de la juventud radical que le abrieron paso hasta una silla que había sido colocada en el palco.

El ex senador Eduardo Angeloz, tras pronunciar su discurso, sufrió un desvanecimiento, por lo que debió ser conducido a una unidad móvil coronaria que se encontraba en el lugar.

DEMOCRACIA

La Pide Matera

ROSARIO, 12 (De nuestro corresponsal).— "Queremos una nueva forma de democracia en la Argentina, que termine con la vieja democracia que realmente, no ha dado los resultados que el país ansía para su destino de grandeza". Estas expresiones fueron formuladas, en esta ciudad por el doctor Raúl Matera en ocasión de pronunciar una conferencia sobre el tema "La crisis del hombre contemporáneo y su regreso a Dios" durante un acto organizado por el movimiento de "Reafirmación Doctrinaria Justicialista", seccional local. "Nosotros creemos, dijo también el doctor Matera, en una democracia moderna, nueva, fuerte y estable, como dice el gobierno, pero —acotó— no se si la va aplicar, por eso —advirtió— exigiremos que la aplique".

Al referirse al partido justicialista, en detalle expresó "Queremos transformar a este sector del justicialismo, —refiriéndose al "Movimiento de Reafirmación Doctrinaria" —en predicador de la doctrina nacional justicialista actualizada, llevada, dijo, al pensamiento social, cristiano contemporáneo". Luego precisó que, "somos los abanderados de la democratización, de la institucionalización democrática del movimiento.

ANAYA YA EJERCE COMO MIEMBRO DE LA JUNTA DE COMANDANTES

El almirante Jorge Isaac Anaya juró a las 19.14 de ayer como nuevo integrante de la Junta Militar, durante un acto realizado en el Congreso de la Nación, del que participaron los comandantes en jefe del Ejército y la Fuerza Aérea, teniente general Galtieri y brigadier general Graffigna, respectivamente, el presidente de la Nación, teniente general Viola, y el miembro saliente del cuerpo, almirante Armando Lambruschini.

Finalizada la ceremonia, el brigadier Omar Graffigna, en su condición de presidente de turno de la Junta Militar, pronunció un discurso y entregó una medalla al almirante Lambruschini, que "testimonia el reconocimiento de la República por su trabajo".

El jefe aeronáutico, que improvisó sus palabras, destacó que "este acto sencillo y austero, como todos nuestros actos, testimonia el sentir de los hombres de este Proceso sobre la despersonalización del mismo".

Expresó que hace tres años Lambruschini juró como miembro de la Junta Militar "pensando que la unidad de las Fuerzas Armadas es la piedra angular en la que se funda este Proceso solidario y responsable" y destacó "el altruismo, la vocación de servicio, la clara inteligencia, la prudencia y la responsabilidad serena de los juicios" del miembro saliente, y señaló que "quizás como ninguno supo sobreponerse a las pruebas de integridad y fortaleza con que la Divina Providencia sabe elegir a sus escogidos".

El almirante Lambruschini agradeció conceptos y reiteró que, "pese a algunas opiniones que existen actualmente, este esquema de poder ha dado continuidad al Proceso que, si Dios nos ayuda, ha de salir adelante".

"Me inicié en el Proceso como jefe del Estado Mayor, luego tuve la suerte de seguirlo como comandante en jefe y he luchado fervientemente por sacar esto del estancamiento", puntualizó.

La medalla recordatoria entregada al almirante Lambruschini, lleva en su anverso el emblema de la Junta Militar y en su reverso el nombre del ex miembro del cuerpo y las fechas "15 de setiembre '78" y "11 de setiembre '81" en las que asumió y abandonó sus funciones.

BOMBAZO

Atentado en Cuyo

MENDOZA, 12 (De nuestro corresponsal).— Pese a que hasta el momento no hubo información policial, se pudo conocer que en la madrugada de la víspera, se registró un atentado, sin víctimas, en la casa de un militar, en situación de retiro. El hecho, ocurrió frente al domicilio del teniente coronel (RE) Luis Gerardo Biritos, en la calle Pedro Molina 415, frente mismo a la casa de Gobierno provincial.

● **REGULAR POTENCIA**

Las primeras informaciones, dan cuenta que la bomba, sería de pólvora prensada, y su envase de plástico, constituyendo un artefacto de regular potencia. Tuvo lugar a las 2 de la madrugada de ayer. En el lugar del hecho, se podían observar, restos de cemento provenientes del edificio y la ventana, totalmente retorcida y descolocada. El living sufrió también los deterioros de la onda expansiva, razón por la que, varios objetos resultaron destruidos.

Según se informó, en dicho inmueble, en su planta baja habita el jefe militar mencionado, mientras que en la parte alta, tienen su estudio profesional, los abogados, José Blas Made, Félix Vieyra y Rodolfo Díaz.

UN ESTALLIDO ECONOMICO

Lo Vaticina Frigerio Pero Dice que "Será Auspicioso"

Un próximo "estallido" fue vaticinado por Rogelio Frigerio, "al que algunos llamarán caótico, pero que será un hecho auspicioso" para revertir la crisis.

El vicepresidente del Movimiento de Integración y Desarrollo (MID) dijo que será necesario "tocar fondo para lograr el punto de inflexión de esta tendencia que marcha hacia la catástrofe", al analizar la situación económica y social del país, en el transcurso de una comida organizada por el Consejo Profesional de Ciencias Económicas.

Posteriormente, el dirigente desarrollista consideró las características de los procesos económicos de los últimos cinco años, afirmando que la situación se ha ido agravando "y con la vuelta de tuerca de Martínez de Hoz—puntualizó—, hemos llegado a un punto límite".

"La política económica aperturista ha provocado efectos que amenazan al propio proceso y al país —dijo más adelante—; ha paralizado la actividad productiva, ha promovido la desocupación y la miseria, ha aumentado aún más el peso del gasto público y en poco más de un lustro ha cuadruplicado la deuda externa".

Según Frigerio, durante los últimos cinco años han abandonado el país unos 2 millones y medio de personas, por razones de seguridad económica, mientras que el producto Bruto Interno disminuyó en un 14%.

Analizando la última parte de la historia económica del país, Frigerio dijo que los proyectos de Krieger Vasena, Gelbard y Martínez de Hoz eran esencialmente iguales en cuanto que "soslayaban la necesidad de encarar el cambio de estructuras".

En cuanto a la política de los sucesivos gobiernos, puntualizó el vice presidente del MID, se recurrió a la contracción de salarios, el mercado y la producción, como variables para contener la inflación, pero "todos estos caminos laterales llevaron a matar la gallina de los huevos de oro". Frigerio condenó "las variantes de liberalismo monetarista".

MERLO
Barrio paraje Parque San Martín
LOTES EN MENSUALIDADES
Con luz eléctrica
CUOTA $ 200.000
HOY SABADO Y MAÑANA DOMINGO
Esperamos interesados en la calle Echeverry y 25 de Mayo. Colectivo 501 ramal 2 y 3 de Estac. Merlo y colectivo 68 de Estac. San Antonio de Padua.
Vende: S HERZBERG
Inmob.
RODRIGUEZ PEÑA 336
PISO 4° BUENOS AIRES
45-0804 y 45-0806

COBRARA SU PREMIO

Esquivel Solicitó, Ahora le Pagan

Un comunicado del Ministerio de Acción Social relacionado con la pensión que le corresponde a Pérez Esquivel en su condición de Premio Nobel, expresa que "realizadas las verificaciones pertinentes, el Ministerio, mediante la resolución 920 del 30 de julio pasado, dispuso acordar la pensión, debiendo el beneficiario acreditar antes del pago el requisito de residencia en el país que establece la ley".

"El interesado —continúa el parte— fue citado para practicar la notificación correspondiente el 19 de agosto último, no habiendo concurrido hasta la fecha".

● **CONCEDIDA**

La solicitud de la pensión por parte de Pérez Esquivel fue cursada el 20 de mayo último, en consideración de lo que legalmente está establecido para los ganadores del Premio Nobel.

Ahora la pensión ha sido concedida con la comunicación ministerial que transcribimos más arriba, pero Esquivel no ha concurrido a percibirla.

RECLAMAN DOCENTES

Quieren Participar en el Diálogo

La Unión Docentes Argentinos —UDA— reclamó la devolución de su personería jurídica y de sus bienes y "la participación de un diálogo fértil para reencauzar el sistema educativo", en un comunicado que se hizo público en la fecha.

La UDA —nucleamiento docente integrado por peronistas— sostuvo en el referido comunicado que "el sindicato de docentes no puede ser el gran ausente mientras se debaten los grandes temas de la educación".

Menciona, entre esos temas, los que conciernen a la futura Ley general de educación, la deserción escolar, y la estructura de la formación docente.

"Constituimos un sindicato, es decir somos una comunidad jurídica y ética, cuyo campo de acción es la preservación de los valores de la sociedad, mediante la educación y la instrucción", afirmó la UDA.

Añadió que "es de destacar que la UDA no existe solamente para defender los intereses de sus afiliados, sino que es de su competencia la salvaguarda de la educación de la comunidad nacional.

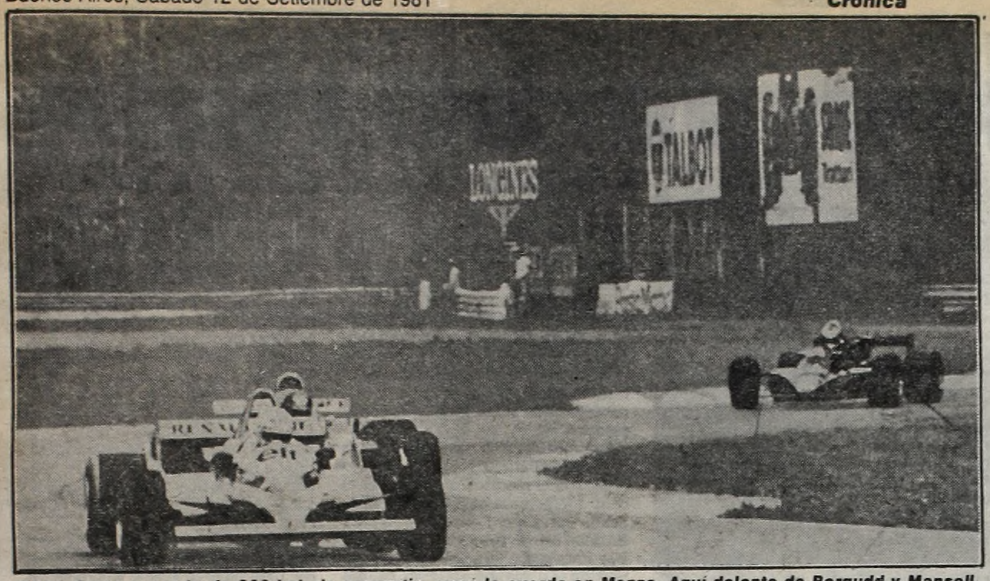

René Arnoux, a más de 220 kph de promedio, ganó la cuerda en Monza. Aquí delante de Borgudd y Mansell.

Carlos Reutemann preparándose para salir a clasificar.

HAZAÑA DE REUTEMANN

SE METIO ENTRE LOS TURBO Y LARGARA SEGUNDO EN MONZA. PIQUET, 6º

MONZA, 12 (De nuestro enviado especial).— El argentino Carlos Alberto Reutemann (Williams Cosworth), realizando una verdadera hazaña, ganó el segundo lugar para la partida del Gran Premio de Italia de Fórmula Uno, que se correrá mañana a partir de las 10.30 de la Argentina, intercalándose como cuña entre los Renault Turbo de René Arnoux y Alain Prost, que habían dominado ampliamente las pruebas de clasificación de las últimas cinco competencias disputadas.

Arnoux dio una vuelta al circuito de 5.800 metros de extensión en 1m33s46/100 superando a **Reutemann** por 68/100. **Prost** quedó en el tercer puesto con una marca de 1m34s49/100, 35/100 más lento que el argentino. A continuación se escalonaron el francés **Jacques Laffite** (Talbot), el australiano **Alan Jones** (Williams) y recién en la sexta ubicación al brasileño **Nelson Piquet** (Brabham), quien comparte con **Reutemann** el primer lugar en las posiciones actuales del campeonato mundial de 1981.

El McLaren del irlandés **John Watson**, las Ferrari del francés **Didier Pironi** y del canadiense **Gilles Villeneuve**, y el Alfa Romeo del italiano **Bruno Giacomelli** completaron los diez primeros lugares. En los puestos de retaguardia, se notó el 23er. puesto alcanzado por el británico **Brian Henton**, que llevará mañana por primera vez a la largada de un Grand Prix a uno de los autos de la escudería Toleman.

Quedaron eliminados el suizo **Marc Surer** (Theodore), el italiano **Beppe Gabbiani** (Osella), el inglés **Derek Warwick** (Toleman), el italiano **Siegfried Stohr** (Arrows), el brasileño **Chico Serra** (Fittipaldi) y el finlandés **Keijo Rosberg** (Fittipaldi).

● ULTIMO ENSAYO

Pocos minutos después de iniciada la última sesión clasificatoria, el francés **Arnoux** señaló el magnífico tiempo que le dio la "pole position" y que ya no pudo ser batida por ninguno de sus rivales. Se esperaba entonces que su compañero de escuadra **Alain Prost** realizara una marca similar, pero sorpresivamente fue **Reutemann** quien mejoró sus registros por dos veces sucesivas y alcanzó un meritorio segundo lugar en la grilla.

Mientras tanto, también mejoraban sustancialmente su producción el francés **Jacques Laffite** (Talbot) y el australiano **Alan Jones** (Williams), quienes pasaron adelante del brasileño **Nelson Piquet**, cuyo Brabham no pudo ser puesto en el nivel de los de punta, quedando a casi dos segundos del líder y a más de uno de **Reutemann**, su directo rival en el campeonato.

TEXTOS Y FOTOS DE NUESTROS ENVIADOS ESPECIALES, JULIO DE PUCH Y PABLO FORNELLS

● LAS FERRARI

En los últimos instantes de las pruebas, cuando ya los punteros se conformaban con lo hecho en la seguridad de que nada mejor podían intentar, el francés **Didier Pironi** superó a su compañero en el equipo Ferrari, el canadiense **Gilles Villeneuve**, pero esta lucha solamente alcanzó para que los rojos bólidos de la casa de Maranello, favoritos de los "tiffosi", larguen mañana en los lugares octavo y noveno, detrás del McLaren del irlandés **John Marshall Watson**.

Los resultados finales de estas pruebas de clasificación dicen a las claras que **Reutemann** está dispuesto a defender con todos los medios a su alcance la posibilidad de coronarse este año campeón del mundo y también que cuenta con todo el apoyo necesario por parte de su equipo, que hoy no escatimó esfuerzos para llevarlo al sitio más alto posible dentro de la tanda de cómputos de tiempos.

Jugándose al límite de las posibilidades de su máquina en cada centímetro de esta peligrosa pista italiana, **Reutemann** alcanzó un segundo lugar que le deja el camino limpio para evitar cualquier tipo de tropiezos en la largada de mañana, mientras que **Piquet** deberá maniobrar cuidadosamente en la mitad del pelotón de punta y estará más expuesto a cualquier toque que le haga perder posibilidades.

Sin embargo, lo más importante de cuanto ha conseguido **Reutemann** a lo largo de dos extenuantes sesiones de trabajo clasificatorio es un auto muy rápido y sumamente equilibrado, que le permitirá afrontar con plena confianza la carrera. Indudablemente sus grandes posibilidades frente a los Renault Turbo estarán en las primeras vueltas, en las que el menor peso de su máquina le puede permitir una escapada.

Otro importante punto a favor del argentino es que se halla en la clasificación detrás de **Arnoux** y delante de **Prost**, cuando todo el mundo sabe que el primero de los pilotos franceses nombrados, normalmente, no larga demasiado bien. El que mejor lo hace es **Prost**. Esto puede facilitar los planes del santafecino, que parece dispuesto a salir a matar o morir.

● COMO UN CAMPEON

Algo queda muy en claro: **Reutemann podrá o no tener suerte en la carrera de mañana, pero hasta aquí ha trabajado magníficamente sobre la pista, evidenciando un fortaleza de ánimo y demostrando que la responsabilidad en la lucha por el título no le pesa tanto como antes.** Quiere ser campeón del mundo y lo demuestra a cada paso, en cada salida a la pista, yendo mucho más allá de lo habitual, exigiendo a fondo a su máquina. Afortunadamente parece haber superado muy bien el mal momento anímico que siguió a la carrera de Holanda, donde abandonó tras chocar con **Jacques Laffite** y fue alcanzado por **Piquet** en el puntaje.

LA CLASIFICACION

Pos.	Nº	Piloto	Marca	Tiempo
1º	16	R.Arnoux (Francia)	Renault	1m33s46/100
2º	2	C.Reutemann (Argentina)	Williams	1m34s14/100
3º	15	A.Prost (Francia)	Renault	1m34s49/100
4º	26	J.Laffite (Francia)	Talbot	1m35s06/100
5º	1	A.Jones (Australia)	Williams	1m35s35/100
6º	5	N.Piquet (Brasil)	Brabham	1m35s44/100
7º	7	J.Watson (Irlanda)	McLaren	1m35s55/100
8º	28	D.Pironi (Francia)	Ferrari	1m35s59/100
9º	27	G.Villeneuve (Canadá)	Ferrari	1m35s62/100
10º	23	B.Giacomelli (Italia)	Alfa Romeo	1m35s94/100
11º	11	E. de Angelis (Italia)	Lotus	1m36s15/100
12º	12	N.Mansell (Inglaterra)	Lotus	1m36s21/100
13º	22	M.Andretti (EE.UU.)	Alfa Romeo	1m36s29/100
14º	6	H.Rebaque (México)	Brabham	1m36s47/100
15º	25	P.Tambay (Francia)	Talbot	1m36s51/100
16º	8	A. de Cesaris (Italia)	McLaren	1m37s01/100
17º	3	E.Cheever (EE.UU.)	Tyrrell	1m37s16/100
18º	32	J.P.Jarier (Francia)	Osella	1m37s26/100
19º	17	D.Daly (Irlanda)	March	1m37s30/100
20º	29	R.Patrese (Italia)	Arrows	1m37s35/100
21º	9	S.Borgudd (Suecia)	ATS	1m37s80/100
22º	4	M.Alboreto (Italia)	Tyrrell	1m37s91/100
23º	35	B.Henton (Inglaterra)	Toleman	1m38s01/100
24º	14	E.Salazar (Chile)	Ensign	1m38s05/100

Promedio del primero: 223,411 KPH

● ELIMINADOS:
M. Surer, Suiza (Theodore); G. Gabbiani, Italia (Osella); D. Warwick, Inglaterra (Toleman); S. Stohr, Italia (Arrows); Chico Serra, Brasil (Fittipaldi) y Keijo Rosberg, Finlandia (Fittipaldi).

POPPY LISTO PARA F-1: TIENE SUPERLICENCIA

Según fue informado en las últimas horas de la víspera por el Automóvil Club Argentino (ACA), la Federación Internacional del Deporte Automovilístico (FISA) le concedió al corredor santafecino Oscar Rubén Larrauri la "superlicencia" que lo habilita para participar en pruebas de Fórmula Uno internacional.

● TRAYECTORIA

Larrauri ocupa actualmente la cuarta posición en el campeonato europeo de Fórmula Tres, tras una temporada sumamente auspiciosa que le reportó un brillante triunfo en el difícil circuito alemán de Nürburgring y un consagratorio segundo lugar en la prueba de Mónaco, que se corre fuera del torneo, pero es muy tenida en cuenta.

Tras una exitosa participación en la Fórmula Dos nacional, Larrauri viajó a Europa en 1980, donde se ubicó en octavo puesto en el torneo, con dos cuartos puestos, un quinto, un séptimo y cinco abandonos. Tras la mitad de este año, Larrauri debió hacer un paréntesis en sus presentaciones por no contar con medios suficientes. Ahora el panorama para él parece más auspicioso.

VERTIGO EN SAN JUAN

SAN JUAN, 12 (De nuestro corresponsal).— Con organización de la Asociación Sanjuanina de Volantes (ASV) y fiscalización de la Comisión Deportiva Automovilística (CDA) del Automóvil Club Argentino, se desarrollará mañana en el autódromo "El Zonda", cercano a esta capital provincial, una jornada automovilística que comprenderá pruebas de Turismo Competición 2000 cc. y Fórmula 2.

La reunión dará comienzo poco después del mediodía, cuando los participantes en la prueba de F-2 realicen sus clásicas pruebas de tanques llenos.

A las 15 se pondrá en marcha la final de TC 2 litros, sobre 32 vueltas al trazado de 3.230 metros de extensión. A las 16.45 se largará la carrera de Fórmula 2, también sobre 32 circuitos.

En TC 2 litros se hallan inscriptos Carlos Crocco, Alfredo Conti, Héctor Buzzurro, Eduardo Sáenz, Jorge Omar Del Río, Rubén Daray, José Miguel Pontoriero, Carlos Pedernera, Eduardo Sanabria, Esteban Fernandino, Juan María Traverso, Carlos Marincovich, quien reaparece tras prolongada inactividad, Luis Di Palma y Angel Solomita.

En Fórmula 2 están anotados para competir Guillermo Maldonado, Alberto Scarazzini, Pedro Passadore, Norberto Picetti, Miguel Angel Deguidi, Leopoldo Cumini, Daniel Keegan, Jorge Keegan, Juan María Traverso, Oscar Rodríguez Marsilli, Roberto Caneda, Juan Manuel Fangio, Rubén Luis Di Palma y Gustavo Sommi.

La sola mención de los nombres de los protagonistas de esta jornada deportiva, dice a las claras del gran atractivo que representará para la afición local, que seguramente colmará las instalaciones del autódromo sanjuanino.

UN PUNTO DE SUTURA

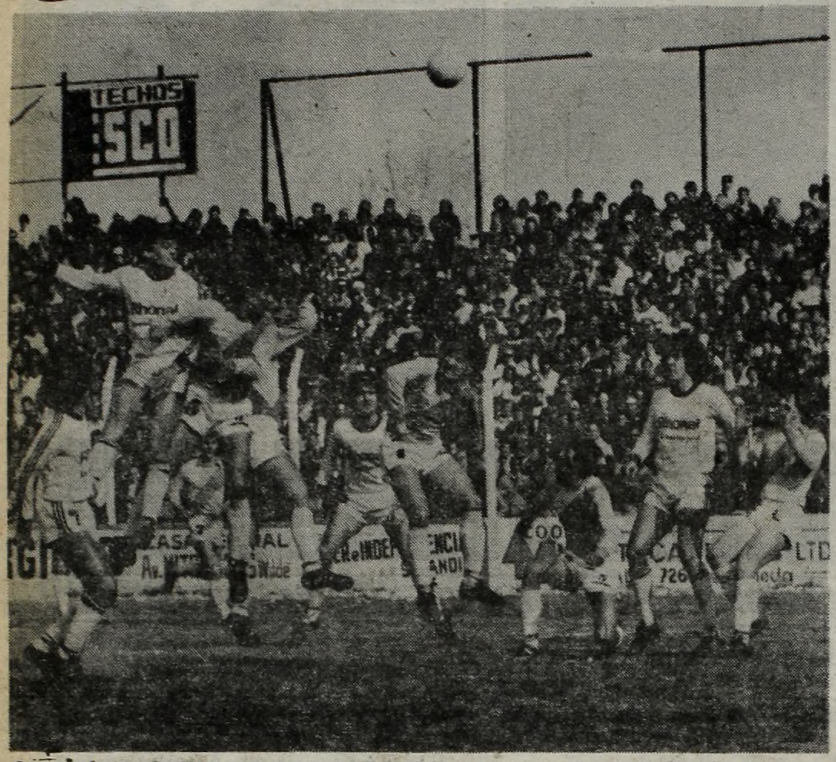

Gaspari no alcanza a conectar un cabezazo y se salva la valla de Arsenal.

• Quilmes no Pudo Ganar en Sarandí

Quilmes, el gallardo puntero de la B tuvo esta tarde en cancha de Arsenal, frente al aguerrido equipo local, otro examen de suficiencia y capacidad. Los cerveceros siempre dispuestos a encabezar el lote de participantes debieron esforzarse ante un adversario que no le dio tregua en ningún momento. El fuerte viento que cruzaba la cancha conspiraba con el fútbol de toques y el pelotazo, ganaba aquel que se aseguraba mejor la pelota.

Quilmes mostró como delanteros netos a Caballero y Lorez, el resto reforzaba el medio campo usando el contragolpe como buen arma. 4m y pelota corta que Fertonani dio para Batalla, éste cortó hacia Luppo y R. Baglione cedió el primer córner del partido. Lo mandó Batalla, recibió Lacava Schell, remató, se cruzó Spinoza y dio nuevo córner que no tuvo consecuencia.

Mucha gente en el medio campo, fútbol de marcas y poco claro. Sobraban ganas pero faltaban emociones. El juego perdió ritmo, todo se cumplía a nivel discreto. 7m Foul de Fanesi a Acevedo, cerca del área grande. Tiró Novoa, entrada pujante de Ramírez pero foul al arquero.

En el cuarto de hora entrada jugante de Caballero dio a Batalla y, pisando el área lo enganchó Novoa. Se aprontó el cañonero Milozzi, la pelota fue devuelta por la barrera humana, la recibió Fernández, sorpresivo contragolpe se fue solo pero el cruce oportuno de Fanesi fue salvador rechazando hacia un costado.

Luego, en la otra jugada de interés, a los 19m en pleno ataque Casella mandó centro, cabeceó Novoa y Tocalli se lució. A los 25m el capitán de Arsenal, Oscar Rodríguez, se lesionó en una pierna debiendo ser atendido rápidamente.

Pocas emociones frente a los arcos. Las llegadas se hicieron esporádicas. Quilmes atacaba con poca gente y escaso entendimiento y eso le restaba posibilidad. Arsenal, por momentos, tuvo más la pelota, pero no la administraba con el acierto esperado. La lucha se concentraba en conseguir la pelota, y eso le costaba bastante a los dos equipos. Las fallas eran bastante evidentes.

Media hora y tarjeta amarilla para Rodríguez, por discutir fallos. Novoa dio pase para Acevedo, se interpuso Fertonani, quien intuyendo peligro dio pase hacia atrás a su arquero para evitar ulterioridades.

Arsenal marcaba con más fervor que técnica y arriba se repetía mucho. Quilmes también marcaba, es decir que era un partido de marcas y no había claridad ni creación. Por eso el espectáculo se hizo pesado, soporífero.

La única posibilidad clara de gol en esta primera etapa se produjo a los 40m, cuando avanzó Bianchini e hizo centro, cabeceó Lorea bajando la pelota para Cavallero, éste dio a Lacava Schell, cuyo remate dio en el cuerpo del arquero; recibió Caballero, nuevo tiro y esta vez el que evitó el gol fue el Nº 2, Rodríguez.

El juego, para colmo, se hizo fuerte

San Telmo Suma y Arrima

San Telmo en difícil cotejo logró superar a Defensores Unidos de Zárate y se acercó a los punteros —está a tres puntos—. Argentino de Rosario solo logró empatar en su cancha con General Lamadrid y está a once puntos de San Telmo...

SAN TELMO 1 D. UNIDOS 0

SAN TELMO: Morán; Sánchez, Armani, Díaz, Castillo, Alderete, San Martín, L. González. Báez, Dellepiane y Mazzeo. DT: Marchetti.
DEFENSORES UNIDOS: Cerchetti; Maidana, Jean Jean, Acosta, A. González, Villanueva, Gualdoni, Gaitán, Canale, Lucero y Vasino. DT: Cordero.
Arbitro: Rúas.
Goles en el primer tiempo: 7m Mazzeo (ST) de penal.

DEP. MERLO 1 SUAREZ 2

DEP. MERLO: Leguizamón; Nicolini, Doncelli, Correira, E.Rodríguez, Scrugli, Maciel, Pignataro, Moris, Benítez y Gómez. DT: De León.
TRISTAN SUAREZ: Mena; Ruiz, Del Véliz, Lóspice, Altamiranda, Gallardo, Zabaleta, Márquez, M.Rocco, López y Bustos. DT: O.Rocco
Arbitro: C. de Bary
Gol en el primer tiempo: 13m. Moris (DM).
Goles en el segundo tiempo: 9m López (TS); de penal; 15m López (TS).
Incidencia: A los 24 m ST Mena (TS) le detuvo un penal a Rodríguez (DM).
Recaudación: $ 1.035.000.

COLEGIALES 1 DOCK SUD 1

COLEGIALES: Peratta; Bravo, Molina, Laoretani, Naveira, Martínez, Cortés, Sparks, Vázquez, Juanola y Candau. DT: Urbano.
DOCK SUD: Toledo; Henrich, Benítez, Ramírez, N. Arcuri, González, Igarzábal, Obregón, J. Arcuri, Ayosa y Santoro. DT: Palacios.
Arbitro: Alecci.
Gol en el primer tiempo: 37m Kausuk (C).
Gol en el segundo tiempo: 1m Igarzábal (DS).
Cambio: Kalisuk por Juanola (C).
Recaudación: $ 1.722.500.

ARGENTINO 0 LAMADRID 0

ARGENTINO: Fadil; Nardone, Corbera, Raggi, Belén, Estrella, Salas, Montero, Solzi, Martarello y Valente. DT: Minni.
GRAL. LAMADRID: Castillo; Scapuccio, Espósito, Pacheco Martínez, Chazarreta, J. Rossel, Valdéz, Cabrera, Ortiz, Pagano y Zárate. DTG: Tartaglia.
Arbitro: Iezzi.
Incidencias: En el segundo tiempo fueron expulsados a los 14m Raggi (A) y a los 42m Belen (A).

EXCURSIONISTAS 1 LUJAN 2

EXCURCIONISTAS: Suárez; Troncoso, Panelo, Castillo, Mazariche, Ledesma, Yáñez, Barrios, Dubancet, Horvath y Martínez Fariña. DT: Riccardi.
LUJAN: Williams; Grande, Flores, Vallejos, Campana, Lamarque, Tamagni, Fernández, Orlando, Tamassi y Rodríguez. DT: Chavero.
Arbitro: Biscay
Goles en el primer tiempo: 14m Rodríguez (L); 22m Orlando (L)
Gol en el segundo tiempo: 25m Flores (L) en contra.
Recaudación: $ 1.938.500.

FLANDRIA 1 COMU'CIONES 3

FLANDRIA: Real; Faurlín, Maturo, Cappa, Dávila, Camacho, Espinosa, Castro, Sotelo, C.Guillermo y Cabrera. DT: Aranda.
COMUNICACIONES: Durich; Amato, Mezher, Graciani, Ortega, Pafundi, San Martino, Corigliano, Ramírez, Villalba y González. DT: Vicheras
Arbitro: Ramírez
Goles en el segundo tiempo: 11m Ramírez (C); 11 m Graciani (C) 40m Frisenda (C); 45m Dávila (F) de penal.
Incidencia: A los 31m ST fue expulsado Sotelo (F).
Recaudación: $ 682.500.

BROWN 1 DEP. RIESTRA 0

BROWN: Follini; Dos Santos, Raymundo, Llama, Enrique, Alacevicius, Martín, Noya, Tirapelli, Prado y Cardoso. DT: Arrigó.
DEPORTIVO RIESTRA: Alarcón; Gómez Jeréz, Converti, Perotti, Bárcena, D'Alolio, Bustos, San José, Godoy, Rojas y Bozalla. DT: Crosta.
Arbitro: Domingorena.
Gol en el primer tiempo: 25m Tirapelli (B).
Recaudación: $ 1.250.000.

BERAZATEGUI 2 SAN MIGUEL 2

BERAZATEGUI: Mezzina; Chavarría, Ferrazuolo, Bordón, H.Rodríguez, R.Díaz, Girard, Mercado, Rojas, Chafalla y Sotig. DT: Espinosa.
SAN MIGUEL: Polisepi; Putero, R.Palacios, H.Palacios, J.Díaz, Kempf, Acuña, Sosa, Moreno, Zacharsky y Malica. DT: Carotti.
Arbitro: Sabino
Goles en el primer tiempo: 1m y 26m Malica (SM); 30m Rojas (B).
Gol en el segundo tiempo: 14m H. Rodríguez (B) de penal.
Recaudación: $ 2.036.000.

CAMBACERES 0 C. CORDOBA 1

DEF. DE CAMBACERES: Testa; Kondratzky, Giordano, Saltarelli, Limblón, García, Raseta, Cáceres, Fernández, Bassani y Mirasso. DT: Magri.
CENTRAL CORDOBA: Toñanes, J. Ocampo, Ovando, Pires, Díaz, Medori, Caraballo, Mainonis, Guerrero, Otero y Di Benedetto. DT: Palma.
Arbitro: E. García.
Gol en el primer tiempo: 32m Guerrero (CC) de penal.
Recaudación: $ 360.000.

• PROXIMA FECHA

Comunicaciones v. Luján; Central Córdoba v. Excursionistas; Riestra v. Cambaceres; Defensores Unidos v. Brown; Chacarita v. San Telmo; Dock Sud v. Lanús; Tristán Suárez v. Colegiales; San Miguel v. Deportivo Merlo; Gral. Lamadrid v. Berazategui; Flandria v. Argentino.

ASI ESTAN EN LA "B"

EQUIPOS	J.	G.	E.	P.	Gf.	Gc.	Pts.
QUILMES	30	15	12	3	43	23	42
CHICAGO	30	17	8	5	49	30	42
LOS ANDES	30	15	7	8	43	32	37
BANFIELD	30	13	10	7	46	35	36
ATLANTA	30	14	8	8	43	32	36
ESPAÑOL	30	11	12	7	44	32	34
GIMNASIA	30	10	13	7	34	33	33
MORON	30	10	12	8	30	23	32
ESTUDIANTES	30	11	9	10	49	43	31
ARSENAL	30	12	7	11	44	38	31
DEFENSORES	30	11	9	10	35	40	31
ALL BOYS	30	9	12	9	36	32	30
TIGRE	30	10	8	12	46	35	28
TEMPERLEY	30	8	11	11	32	41	27
ITALIANO	30	10	7	13	32	44	27
ARG. DE QUILMES	30	8	10	12	29	36	26
ALTE. BROWN	30	9	7	14	23	30	25
ARMENIO	30	8	8	14	31	46	24
TALLERES	30	9	6	15	29	48	24
EL PORVENIR	30	6	11	13	34	39	23
ALMAGRO	30	5	11	14	24	36	21
DALMINE	30	7	6	17	26	54	20

ASI ESTAN EN LA "C"

EQUIPOS	J.	G.	E.	P.	Gf.	Gc.	Pts.
CHACARITA	28	22	4	2	80	13	48
LANUS	28	22	4	2	75	25	48
SAN TELMO	28	20	5	3	56	22	45
ARGENTINO (R)	28	13	8	7	45	36	34
CTRAL. CORDOBA	28	12	9	7	46	30	33
COLEGIALES	28	12	7	9	42	41	31
SAN MIGUEL	28	10	9	9	42	36	29
COMUNICACIONES	28	11	7	10	37	32	29
LUJAN	28	10	9	9	39	40	29
DOCK SUD	28	10	9	9	27	32	29
FLANDRIA	28	10	7	11	32	41	27
TRISTAN SUAREZ	28	7	11	10	28	31	25
DEP. MERLO	28	7	10	11	32	31	24
DEF. CAMBACERES	28	10	4	14	36	55	24
GRAL. LAMADRID	28	8	6	14	28	47	22
EXCURSIONISTAS	28	6	9	13	38	40	21
DEF. UNIDOS	28	7	4	17	35	67	18
BERAZATEGUI	28	5	5	18	22	46	15
BROWN	28	5	5	18	24	59	15
DEP. RIESTRA	28	5	4	19	30	70	14

PARA LOS CERVECEROS

Arsenal, un Rival de Hacha y Tiza

y los acrílicos amarillos estuvieron a la orden del día. El partido se hizo muy cortado, cayendo por un tobogán. Sobre el final, Batalla dio a Lorea, que arrastró su marca, tocó de cabeza para Bianchini, solo frente al arco: zurdazo que se fue por arriba del travesaño.

● SEGUNDO TIEMPO

Sin muchas variantes en esta etapa complementaria. Siempre mostró el partido mucho equilibrio y la paridad en el tanteador se ajustaba al desarrollo del juego. Solo alguna individualidad podía desnivelar el tanteador. Spinoza, algo golpeado daba bastante ventaja y López se volcó sobre esa zona buscando sacar ventaja.

Un cambio en Quilmes a los 10m Salinas por Caballero. Minuto 15 y emoción frente al arco local. Pelota que centreó Lacava Schell, cabezazo de Gaspari y buena atajada del arquero Luque.

Luego, a los 20m escapó Monlar por la derecha, eludió a Luppo, mandó centro pasado y, frente al arco no llegó Ramírez al cabezazo. Un cambio en Arsenal: Sergio Novoa por J.C. Fernández.

Se salvó Quilmes a los 26 m en esta jugada. Corner que mandó Novoa, remató Acevedo, la pelota dio en el cuerpo del arquero Tocalli, se elevó, rebotó en el travesaño, volvió, borbollón, la iba a meter al gol Molnar pero no pudo rematar —lo desplazaron—, finalmente remató Baglione, la pelota dio en el cuerpo de Fertonani caído y evitó el gol. Todo Arsenal reclamó con insistencia penal a Molnar.

Se animó algo más el juego. Hubo algunas llegadas interesantes pero, todo seguía parejo, en defectos y virtudes. Media hora de juego y se lesionó R. López siendo reemplazado por Urtazín. El partido estaba en el minuto 35 cuando Molnar entregó pase para Javier Novoa que remató, se le escapó la pelota al arquero Tocalli que la recuperó de inmediato. El que pasó mayores sustos en esta etapa fue el equipo puntero que esta tarde estuvo desacertado en todo. Al ganar Chicago, en Mataderos, ahora compartía el primer puesto con Quilmes. La aflojada que tuvo este equipo en las últimas fechas es muy evidente.

ARSENAL 0 — QUILMES 0

ARSENAL: Luque; Rodríguez. Casella, Spinoza, R. Baglione, J. Novoa, Fernández, R. López, Acevedo, Molnar y Ramírez. A.S.: D. Baglione. DT: Elena SC: E. López. D'Alegre. S. Novoa y Urtazun.

QUILMES: Tocalli; Milozzi, Luppo, Fertonani, Gaspari, Fanesi, Caballero, Bianchini, Lorea, Batalla y Lacava Schell. AS: Palacios. DT: Yudica. SC: Recabarre, Zárate, Gizzi y Salinas.

Arbitro: González **Recaudación:** $ 24.343.000. **Cancha:** Arsenal

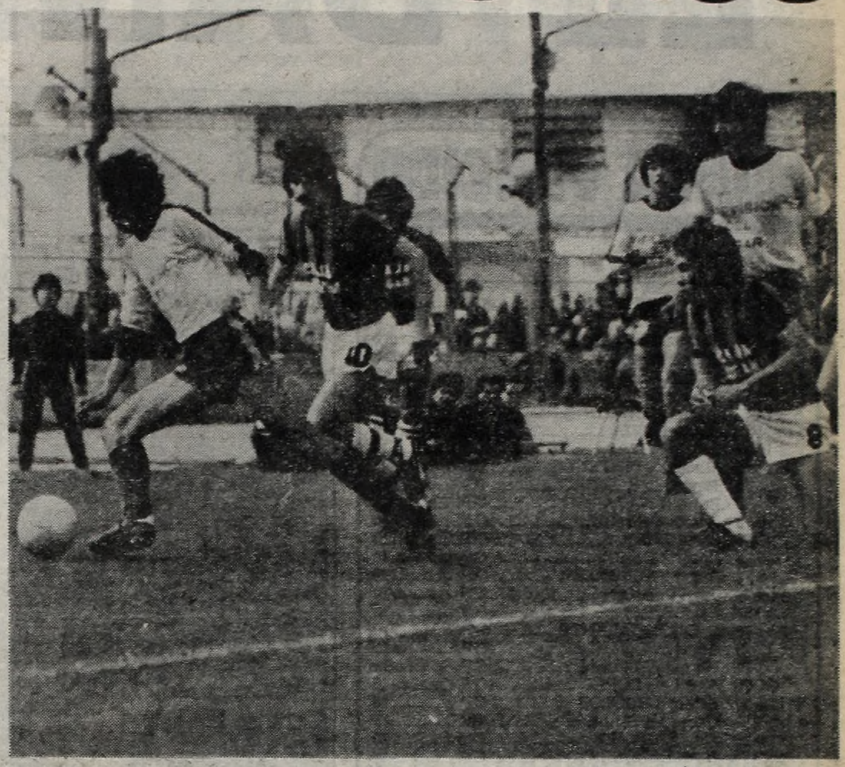

Fiori hace una gambeta en la mitad del campo y deja a Franceschini sin chance.

Chicago, un Tigre que ya es Líder

CHICAGO 2 — TIGRE 0

CHICAGO: Traverso; Abdala, Pereyra, J. Carrizo, Pedraza, Larramendi, Armani, Loyarte, Assan, Franceschini y Romero. AS: Tripichio. DT: Ferreiro. SC: Amiconi, Ratalino, Ermocilla y Bina.

TIGRE: Caffaro; Piris, Panunzio, Márquez, Ross, Bustos, Fiori, R. Carrizo, Passini, Biondi y Ríos. AS: Cáceres. DT: Subcomisión de fútbol. SC: Del Capellán, De la Rosa, Blanco y Civitarese.

Arbitro: Coradina. **Cancha:** Chicago.

Goles en el segundo tiempo: A los 3m Franceschini (T); 10m Romero (T).

ESTUDIANTES 2 — BANFIELD 1

ESTUDIANTES: Georgetti; Mastromauro, Aponte, Malaquin, Fusani, Paz, Gizzi, Gerez, Vázquez, Ciccarello y Baldovino. AS: Manis. DT: R.Trigilli. SC: Lépore, Filippetti, Cortez, Fronciani.

BANFIELD: Bressan; Moris, Ramírez, Peñaloza, Zywica, Segovia, Leguizamón, Wade, Pascutti, Pérez y Jara. AS: Turchet. DT: H.Veira. SC: Celiz, Kohly, Rodríguez, Montechello.

Goles en el segundo tiempo: 24m Ciccarello (E); 37m Montechello (B); 45m Cortez (E).

Recaudación: $ 8.045.405.

ITALIANO 0 — ARMENIO 3

ITALIANO: Gasparoni; Díaz, Albariño, Herrera, Ríos, Bergessio, Valdivia, Redondo, Cabrera, Carranza y Haffez. AS: Lanari. DT: D'Acorso. SC: Samasa, Castro, Heredia y Seppaquercia.

ARMENIO: Parsechian; Di Plácido, Navarro, Gardarián, Soria, Meneghetti, H.López, Guillín, Avilés, Sáa y Acuña. AS: Brizuela. DT: Tuya. SC: Comerci, Mavillán, Lanutti y Keurikián.

Gol en el primer tiempo: 25m. H.López (A).

Goles en el segundo tiempo: 36m Avilés (A) y 43m Sáa (A).

Recaudación: $ 6.585.080.

LOS ANDES 1 — ALMAGRO 0

LOS ANDES: Yonadi; Giorgi, F.Sánchez, Roig, Cerrizuela, Del Curto, Pires, Aloi, A.González, Rota y Garay. AS: Quiroga. DT: Mansilla. SC: Bertoli, Escando, Bizgarra y Tejeda.

ALMAGRO: J.Torres; Maulia, Berrios, Guntín, Gizzi, Troncone, Ortuz, Figueroa, Dimitruk, García Amejeinda y Ferreras. AS: Vilas Boas. DT: Montaño. SC: M.Juárez, Escobar, Poles y Varela.

Gol en el segundo tiempo: 33m Del Curto (LA).

Recaudación: $ 4.892.697.

ARG. DE QUILMES 0 — TEMPERLEY 1

ARGENTINO DE QUILMES: Moravec; Casanueva, Magallán, Chirdo, Benejú, Britez, Zielinsky, Focaccia, Aimetta, Marquez y Toledo. AS: Dallovere. DT: O. Malbernat. SC: Waczynsky, Barrera, Parada y Angarola.

TEMPERLEY: Faltraco; Issa, Chacama, Aguilar, Spataro, Repetto, Candedo, Zinna, Ottaviani, Vazquez y Nogueira. AS: Soria. DT: J. C. Merlo. SC: Bustos, Alvarez, Tula y Dabrowsky.

Arbitro: P. Sinnot. **Cancha:** Arg. de Quilmes.

Goles en el primer tiempo: 45' Spataro (T) de penal.

Incidencias: En el S.T. fueron expulsados Britez (AQ) y Spataro (T).

Recaudación: $ 4.506.565.

DEFENSORES 2 — ESPAÑOL 2

DEFENSORES: Kadijevich; Ielamo, Barrios, Fraga, Castellano, Giardullo, García Melano, Oca, Lucero, Galbán y Mas; AS: Lugano. DT: V. Spinetto. SC: Sandoval, Salzano, Schiaccapasse y Valín.

ESPAÑOL: Fernández; Gerez, Trezeguet, Fleitas, Bernárdez, L. Perez, Moreno, Díaz, Arbelo, Caroza y C. Rodríguez. AS: Catalano. DT: Ithurrieta. SC: Gallegos, Savoy, Vallejos y Quiroga.

Arbitro: Gandulfo. **Cancha:** Defensores.

Goles en el segundo tiempo: A los 2m Castellano (D); 11m Arbelo (E); 24m Más de penal (D); 43m Perez (E).

Recaudación: $ 13.314.000.

ATLANTA 4 — GIMNASIA 1

ATLANTA: Leone; Piaggio, Hrabina, Raffaelli, Jones, Bianchi, Villagra, Rodríguez, Lamdaburu, Milano y Damiano, AS: Peralta Luna DT: L. Artime. SC: Elizeche.

GIMNASIA: Mercuri; Giachello, Roma, González, Pezzati, Higuain, J. Guillermo, Rivas, Domínguez, Toledo y Chazarreta. AS: Alonso. DT: H. Restelli. SC: Gottfried, Comas, Pantaleo y Restelli.

Arbitro: J. Rolando **Cancha:** Atlanta

Gol en el primer tiempo: 1 . Hrabina (A).

Goles en el segundo tiempo: 11m, Landaburo (A); 23m, Damiano (A); 30m, Landaburo (A) y 44m, Domínguez (G) de penal.

Recaudación: $ 45.047.000.

OTROS RESULTADOS: Almirante Brown 2 Morón 0; Talleres 1 All Boys 0 y Villa Dálmine 0 El Porvenir 2.

● LA PROXIMA FECHA

31° Jorbada y 10° de las revanchas

Español-Armenio; All Boys-Italiano; Almagro-Talleres; Quilmes-Los Andes; Tigre-Arsenal; Morón-Chicago; El Porvenir-Alte.Brown; Temperley-Dálmine; Banfield-Arg. de Quilmes; Gimnasia-Estudiantes; y Defensores-Atlanta.

CASI ES EL NUEVO CAMPEON DE RUGBY

Y se hizo... CASI es el nuevo campeón de rugby al vencer esta tarde en partido vibrante al alicaído conjunto de Belgrano que lo hizo exigir al máximo. De esta manera el CASI le cortó la racha al SIC que llevaba tres campeonatos al hilo. Faltan aún dos fechas y el campeón se mantiene invicto. En el clásico de la jornada SIC logró vencer a CUBA y es el subcampeón. En lo que corresponde al torneo de Intermedia, SIC fue el ganador del mismo. En cuanto al descenso sigue siendo un infierno...

C.A.S.I. 18
BELGRANO 12

CASI: López Imizcoz; Venegas, Varone, Fijalkauskas y Puccio; Beccar Varela y Nicholson; Allen, O'Connor y García; Branca y Morelli; Morel, Courreges y Devoto.

BELGRANO: Filgueira; Müller, Villegas, Lotti y Acuña; Rodríguez y Oliveri; Badano, Viana y Carreras; Gorrisen y Jatib; Fernández, Mendy, Cubelli y Hearne.

Puntos en el primer tiempo: 33m gol López Imizcoz por try Allen (C).

Puntos en el segundo tiempo: 3m gol Rodríguez por try Müller (B); 11m gol López Imizcoz por try Branca (C); 17m gol Beccar Varela por try Puccio (C); 20m y 25m penales Rodríguez (B).

Intermedia: C.A.S.I. 18,Belgrano 12.

● OTROS RESULTADOS

Pueyrredón 42, Cardenal Newman 17; SIC 13, CUBA 10; Alumni 22, Champagnat 14; Banco Nación 7, San Cirano 16. El partido Pucará-Hindú fue suspendido por el árbitro por mal estado del campo de juego. Debía disputarse en el Club Atlético Porteño.

● LAS POSICIONES

CASI 39; SIC 34, CUBA e Hindú 27, Pueyrredón 21, Banco Nación 18, Alumni 16, Cardenal Newman 14, Pucará y Belgrano 11, Champagnat y San Cirano 10.

EL DANDY, PO

NUNCA VENCIDO

FECHA	RIVAL	FALLO	
3-12-76	Raúl ANCHAGNO	GAb.	5
27-4-77	Félix H.HUARTE	GP.	6
15-7-77	Manuel QUINTEROS	GP.	8
12-8-77	Ramón BAES	GP.	8
2-9-77	R.TRUJILLO (Chile)	GAb.	2
7-10-77	Héctor López	GP.	8
4-11-77	Alberto MARTIN	GP.	10
18-11-77	Artim DEVIA	GAb.	5
2-12-77	Felipe ROJAS	GP.	10
20-12-77	Manuel QUINTEROS	GKO.	3
7-4-78	Reynaldo ROMERO	GP.	10
21-4-78	Enrique NAVARRO	GP.	10
12-5-78	Héctor BARRETO	GP.	10
7-7-78	Hugo EMER	GP.	10
4-8-78	Luis GEREZ	GP.	10
1-9-78	Angel FERNANDEZ	GP	10
14-9-78	Juan C. RIOS	GP	10
21-10-78	José IBIRIS	GP	10
3-11-78	Carlos ESCALANTE	GP.	10
16-12-78	Angel FERNANDEZ	GP.	10
2-2-79	Migual A. Lazarte	GP.	10
4-5-79	José Luis LOPEZ	GP	10
18-5-79	Esteban BUSTOS	GP	10
6-7-79	Carlos HUILLI (Chile)	GKO	3
24-8-79	José NARVAEZ	Draw	10
10-7-79	H. VELAZQUEZ (Chile	GP	10
5-10-79	José CARDOZO (Brasil)	GKO	3
19-10-79	Paulo RIBEIRO (Brasil)	GAb.	8
3-11-79	Santos LACIAR	GP.	10
16-11-79	Johnny MESA (USA)	GKO	3
6-12-79	Miguel LAZARTE	GP.	10
8-2-80	J. RICORDI (Colombia	GKO	6
8-3-80	R. MARCANO (Veriz.)	GP.	10
3-4-80	Juan ARAVENA (Chile)	GAb.	5
19-4-80	Rodolfo RODRIGUEZ	GD.	9
16-5-80	Jorge AGUILAR (Nicar.)	GP.	10
6-6-80	Ramón RODRIGUEZ	GD.	9
27-6-80	H. VELAZQUEZ (Chile)	GKO	2
5-9-80	Ramón RODRIGUEZ	GAb.	10
19-9-80	Miguel A. LAZARTE	GP.	10
4-10-80	R. PEDROZA (Panam.)	GP.	10
22-11-80	Alfonso LOPEZ (Panam.)	GP.	10
11-12-80	Ramón RODRIGUEZ	GAb.	8
23-1-81	Jorge VARGAS (Chile)	GKO	5
5-2-81	Jaime MIRANDA (Chile)	GP.	10
6-3-81	Ramón RODRIGUEZ	GKOT	6
21-3-81	Jaime MIRANDA	GKOT	8
3-4-81	Félix COLMAN	GP.	10
9-5-81	R. MARUYAMA (Japón)	GKOT	11
	(Semifinal por el Campeonato del Mundo)		
13-6-81	Luis GEREZ	GP.	10
27-6-81	Héctor BARRETO	GP.	10
24-7-81	Roberto CONDORI	GKOT	9
14-8-81	Héctor BARRETO	GP.	10

TOTAL

Combates realizados	53
Ganados	52
Empatados	1
Ganados antes del límite	19
Por puntos	33

Como a la soga, Ballas espera saltar el escollo coreano.

Ballas es Amplio Fav

Con el favoritismo general de la prensa especializada y de todo el ambiente boxístico local, el invicto condobés Gustavo Ballas subirá esta noche al cuadrilátero del Luna Park, para enfrentar al coreano Suk Chul Bae, en pelea a quince rounds, en la que estará en juego el título mundial vacante de los supermoscas (o gallos juniors), reconocido por la Asociación Mundial de Boxeo (AMB). El combate, que será televisado en directo para todo el interior del país, dará comienzo a las 23:25.

Una abismal diferencia en cuanto a experiencia y categoría de rivales que han enfrentado, separa a Ballas del coreano. Bae tiene 21 años y Ballas 23, pero mientras el argentino ha combatido como profesional en 53 ocasiones, ganando en 52 de ellas y empatando la restante, Bae solo lo ha hecho en 15 y su record expresa que ganó 13, empató una y perdió la restante.

Mientras entre los vencidos por Ballas se encuentran nombres de prestigio internacional como los de los ex campeones mundiales de peso mosca, el panameño Alfonso López y el argentino Santos Laciar, el del venezolano Rigoberto Marcano y el argentino Rodolfo Gregorio Rodríguez, retadores en su momento, al título ecuménico, el record del oriental solo aporta el nombre del panameño Rafael Pedroza, al que también batió Ballas y el del actual campeón mundial de los supermoscas, reconocido por el Consejo Mundial, su compatriota Chul Ho Kim, ante quien Bae cayó vencido por puntos en cuatro rounds, en 1978.

Tan disímiles como sus antecedentes son las características técnicas de ambos. Ballas es un estilista de fina escuela. Dueño de un boxeo estético, pulcro, ortodoxo, que se cimenta en sólidos conocimientos defensivos y una dúctil mano izquierda, que maneja con la precisión de un cirujano, tanto en jab, como en gancho o en cross. El pupilo de Francisco Bermúdez, dueño de un gran talento, ha evolucionado sin pausa, hasta convertirse en un pugilista capaz de dominar en el centro del ring, ese lugar donde solo se manejan con exactitud los elegidos, al más duro peleador, como lo demostró la noche del 9 de mayo último, cuando le propinó una verdadera paliza al japonés Ryoetsu "Jakal" Maruyama, a quien batió por nocaut técnico en once vueltas, ganando allí el derecho a pelear con Bae, por la corona vacante de esta flamante división creada por la AMB.

Bae, por contrario imperio, es un clásico peleador oriental. Diez centímetros más alto que Ballas, con una conformación física privilegiada para la división, por lo menos en cuanto a talla y alcance, sus limitaciones técnicas y las características del boxeo que se practiva en su tierra, lo han llevado a plasmarse en un típico mediodistancista, mucho más preocupado por colocar sus manos, que por evitar las del rival. Hasta podría llegar a afirmarse, por lo poco que se vio en el gimnasio, que Bae tiene un desprecio absoluto por los golpes que

UNANIME: ¡TENDREMOS OTR

"El surcoreano es el típico boxeador oriental, son robots, mecanizados para atacar al estilo kamikaze, sin importar lo que venga. La pelea va a ser difícil durante cuatro o cinco rounds, en los que Ballas tendrá que estar muy despierto para eludir el huracán que ese hombre va a desatar". **(Italo Aldrovandi.**

* * *

"No va a haber pelea. Vamos a ver una exhibición de Ballas". **(Ramón la Cruz).**

* * *

"La pelea va a ser difícil al principio, cuando Chul Bae se haga peligroso por lo rápido. Pero Ballas está en su mejor condición técnica, física y anímica. Así, cuando de la mitad para adelante salga a definir, no tendrá mayores problemas. Sobre todo teniendo en cuenta que la defensa del surcoreano es muy pobre". **(Esteban Osuna).**

* * *

"Se puede complicar en los primeros tres o cuatro rounds, después Ballas será amplio dominador. Y si exagero un poco, me animo a decir que la pelea no llega al round". **(Tito Gómez)**

* * *

"Ballas es muy superior y su c que permitirle ganar sin problem desmerecer a un hombre fuerte y Chul Bae". **(José Menno).**

* * *

"Gana Ballas y antes del muy superior". **(Juan C. Pr**

* * *

"Gana Ballas por mejor

MARTILLAZO FULMINANTE

TUCUMAN, 12 (De nuestro corresponsal).— Otro categórico y fulminante triunfo se anotó anoche el campeón argentino de los medianos, Juan Domingo "Martillo" Roldán (73,300) al derrotar por nocaut técnico en la segunda vuelta a **Julio Arancibia** (72,500).

El combate se llevó a cabo en el estadio del club Defensores de Villa Luján ante buena cantidad de aficionados. Roldán volvió a ganar por "muerte".

Ya en el primer asalto, el cordobés que ostenta el cinturón nacional hizo sentir su potencia, vapuleando por momentos a Arancibia. El final, hay que reconocerlo, se presintió enseguida.

En el segundo capítulo, Roldán salió con todo y casi derriba a su rival con un violento uppercut de derecha. El árbitro procedió a contar, Arancibia se rehizo y recibió el pase para continuar. Pero no iba a durar mucho. Cuando se cumplían 2'10", con otro golpe corto y ascendente, Roldán sacudió a Arancibia quien quedó "groggy", casi sin sustentación. Entonces el juez —acertadamente— decretó el final del encuentro y el triunfo de Roldán por nocaut técnico.

● EMPATE EN CORRIENTES

Empataron en fallo dividido **Ricardo Arce,** ex campeón argentino mediano, y el santafecino **Norberto Rufino Cabrera.** Dos jurados fallaron igualdad en 97 y el tercero otorgó 99 a 97 para el pugilista local.

Arce (74.200) y Cabrera (75.500), ambos por encima de la categoría mediano, no se dieron tregua durante los diez asaltos. Desde el comienzo, el combate fue duro, con sostenido ritmo, que apenas decayó en los últimos minutos, cuando los protagonistas acusaron el cansancio por el despliegue.

● MAS RESULTADOS

En la ciudad de La Plata, el ex campeón welter junior **Hugo Luero** venció por puntos en fallo unánime al correntino **Rómulo Ibarra.**

Debida revancha se tomó en General Roca el pluma local, **Jorge "Maravilla" Gómez** sobre su único vencedor, **Pedro Burqui.** El triunfo por puntos del primero quedó decretado así: 99 - 96, 99 - 98 y 100 - 96.

En Salta, el campeón argentino y sudamericano welter, **Alfredo Lucero,** noqueó en el segundo round a **Luis Sosa.**

En el ex Piso de los Deportes de Mar del Plata, el invicto pluma santiagueño, **Fernando Sosa** (57,500) superó por nocaut técnico en el séptimo round a **Osmar Almada** (57,500).

Víctor Robledo ganó en Córdoba la corona provincial de los mediopesados al vencer por abandono en el décimo capítulo a **Cándido Barrera.**

El supergallo lujanense **Adolfo Felice** s impuso en Tandil al campeón sudamericano de la división, **César Villarruel,** por punto en fallo dividido.

● POR LA VACANTE

ATLANTIC CITY, EE.UU. 12 (UPI).— mexicano **Rodolfo "Gato" González** y el l niteño **Claude Noel** combatirán hoy aquí p la corona mundial de los livianos que la A ciación le despojara recientemente al norte mericano **Sean O'Grady.**

R LA CORONA

vorito Ante Chul Bae

recibe y solo busca meter sus ganchos, veloces, duros, de impecable trayectoria, de los cuales el de izquierda, parece ser su arma más poderosa.

Todas esas consideraciones conducen inevitablemente a señalar a Bae como un rival escasamente peligroso para Ballas. Pero más allá de las especulaciones técnicas, en el boxeo más de una vez han jugado papel definitorio los imponderables y una sola mano puesta con justeza, ha dado por tierra con el más serio y profundo de los análisis previos. Y precisamente los coreanos, parecen destinados a transitar por el mundo del pugilismo, de la mano de la sorpresa. El corano Soo Wang Hong cayó cinco veces en cuatro rounds ante el panameño Héctor Carrasquilla en Panamá y terminó ganando por nocaut en el cuarto asalto, consagrándose como primer campeón mundial de los supergallos, versión AMB, en 1976...

Ballas llega a la pelea en excelente estado físico - técnico, y anímico. Su preparación ha sido esmerada y todos los detalles se han cuidado al máximo, al punto que según él mismo lo expresa, "he logrado una condición atlética como nunca antes había tenido en mi carrera".

Y si esto último se puede afirmar de Ballas sin temor a equívocos, no ocurre lo mismo con respecto a Bae. Su entrenamiento en nuestro país no resultó convincente. Cuando llegó estaba prácticamente en categoría (pesó 53 kilos el día de su arribo) pero siempre trabajó excesivamente arropado, cosa que no dejó de llamar la atención en el gimnasio.

La tendencia de Ballas de trabajar a veces demasiado sobre las cuerdas, cosa que generalmente ocurre cuando el clamoreo de las tribunas lo lleva a "hacer el show", que deja flotando en el ambiente reminiscencias del recordado "intocable" Nicolino Locche, puede ser el único argumento que le dé al coreano, la posibilidad de conseguir la medida para tener alguna chance de inclinar el combate a su favor, con una sola mano.

● **UNDECIMA CORONA MUNDIAL ARGENTINA**

Todo está dado para que Gustavo Ballas se convierta hoy en el undécimo campeón mundial de la historia del boxeo argentino.

Para Suk Chul Bae quedan los imponderables. Imponderables que nunca faltan, pero que estimamos no se presentaran esta noche. Y si no se presentan, Gustavo Ballas, nuestra gran esperanza desde hace ya tiempo, se coronará campeón mundial de los supermoscas, según la versión de la Asociación Mundial de Boxeo (AMB). Y de esta manera el invicto cordobés será el undécimo campeón mundial que tendrá nuestro país y el segundo, en actividad, junto al titular de los super gallos, Sergio Víctor Palma. Que esta noche sea de verdadera gala para el boxeo argentino.

Con la mano, Bae confiado. Con la cara no tanto...

POCA HISTORIA

FECHA	RIVAL	FALLO	
13-10-78	YONG-bong-KIM	GP.	4
19-11-78	SANG-dae LEE	GP.	4
6-12-78	SOON-il LEE	GP.	4
27-12-78	CHUL-ho KIM	PP.	4
18-2-79	HONG-sik DEUK	GKO	2
24-2-79	CHUNG-sung KIM	GP.	4
21-4-79	Toshikazu HIGA	GKO	1
20-5-79	CHAE-yong SONG	GP.	8
29-9-79	KAP-chul SHIN	GP.	6
8-11-79	SI-ho YUH	GP.	8
10-2-80	Takaeshi RYU	GP.	8
6-6-80	YUG-hee KIM	Draw	10
13-9-80	Katsumi SATOH	GP.	4
15-11-80	Hitoshi OHHASHI	GP.	10
4-6-81	Rafael PEDROZA (Panamá)	GP.	12

(Semifinal por el Campeonato del Mundo)

TOTAL

Combates realizados (Todos en Seúl)	15
Ganados	13
Empatados	1
Perdidos	1
Ganadas antes del límite	2
Por puntos	11

RO CAMPEON!

el duodécimo

y su calidad tiene
ximas. Esto sin
ero y veloz como

el sexto round, es
ruiro).

boxeador, por la superioridad de su trabajo de gimnasio, por su campaña mucho más larga y positiva". **(Santos Zacarías).**

* * *

"Los primeros rounds serán duros. El surcoreano, aunque frontal, es un hombre joven y fuerte, de buena pegada. Saldrá a atacar persistentemente, pero no podrá mantener ese planteo durante 15 dounds, por lo menos ante un hombre como Ballas. De la mitad de la pelea hacia adelante, se impondrá el mejor boxeo de Ballas". **(Nicolás Preziosa).**

SI NOS SIGUE SABE COMO SERA

La de hoy será una gran jornada boxística. Sin lugar a dudas. Y todo está previsto y diagramado.

A las 19 se abrirán las puertas del estadio. A las 21.30 dará comienzo el programa y a las 23.25 está anunciada la iniciación del combate de fondo.

Con respecto a los **preliminares**, serán los siguientes: a 6 vueltas, **Rogelio Florentín** y **Miguel Pereyra** (welter); a 10 vueltas, **Hugo Quartapelle** y **Raúl Paz** (welter juniors) y **Ramón Soria** con **Luis Gerez** (gallo).

Serán **autoridades: Jesús Cellis** (árbitro con derecho a voto), **Luis Sulbarán** y **Luis José Rodríguez** (jurados), todos venezolanos. Como supervisor de la AMB actuará el panameño **Efraín Martiz.**

El límite de la categoría supermosca o gallo junior es de **52.160 kg.** Quien gane esta noche será el **primer campeón mundial de la división reconocido por la AMB.** El titular del Consejo es el surcoreano **Chul Ho Kim.**

Solo un antecedente tiene este combate por un título mundial "vacante" en Buenos Aires. Se retrotrae a 1974 cuando **Víctor Galíndez** venció por nocaut técnico al norteamericano **Len Hutchins** y ganó la corona de los mediopesados, que había sido despojada a Bob Foster.

EL CORDOBES NO DUDA: LO MANDO A LA LONA

El surcoreano Suk Chul Bae y el argentino Gustavo Ballas, emitieron pronósticos diferentes sobre cuál será el final del combate.

Chu Bae vaticinó que "es difícil el nocaut cuando se enfrentan dos buenos boxeadores", mientras que Ballas dijo que "habrá nocaut y el que quedará de pie seré yo".

El surcoreano, quien desde su arribo hace diez días a la Argentina no pareció confiar demasiado en sus posibilidades al declarar **"estoy dispuesto a perder"**, cambió ahora radicalmente su posición y señaló: **"pienso que la pelea llegará a su fin y que el ganador seré yo".**

"Llegué a la Argentina con una imagen de Ballas que era muy exagerada, pero cuando vi una película de su última pelea no me pareció tanto", dijo Chul Bae.

● **REGLAMENTO**

Se realizó anoche en la Federación Argentina de Box, la reunión de reglamento para la pelea que sostendrán Gustavo Ballas y el coreano Suk Chul Bae, por la corona mundial de los supermoscas versión Asociación Mundial de Boxeo.

La reunión presidida por el promotor Juan Carlos Lectoure, contó con la presencia de los técnicos de los contendientes, Francisco Bermúdez y Ryong Ryu, en representación de Ballas y Chul Bae, respectivamente, así como de las autoridades de la pelea, los venezolanos Jesús Cellis (árbitro), José Sulbarán y José Rodríguez (jurados) y del veedor, el panameño Efraín Martiz.

Se determinó que Ballas y Chul Bae combatirán con guantes de seis onzas y que tres caídas en un round del mismo púgil, establecerán automáticamente el nocaut técnico. Por lo demás, hubo total acuerdo en los distintos aspectos reglamentarios y la reunión transcurrió en un clima de cordialidad.

● **DICE EL DOCTOR...**

"Gana Ballas, es un boxeador de lujo. Tiene todo, defensa, ataque y ángel. La gente lo parangona con Locche, pero este chico tiene más ofensiva, es mas completo. Creo que tendremos dos campeones mundiales para gustos variados. Uno agresivo y fajador, el otro técnico y elegante".

AFA, 2º PISO ASCENSOR

"Hacía mucho tiempo que no presenciaba una reunión de comisión directiva tan violenta... Resulta que cuando se trató el tema compras, el oficialismo venció en la votación por 11 a 5 a la oposición... La cuestión es que cuando se quiso pasar a otro tema el presidente recibió una andanada por parte de un miembro del consejo de fútbol amateur... Le dijo que con esas compras el club dejaba de lado, cada vez más, las divisiones inferiores... Y le recordó que por poblar el equipo titular de jugadores de gran cartel, muchos chicos quedaban en el camino...

Y por último, ya a los gritos, este dirigente le puso como ejemplo al presidente, que el último jugador que salió de las divisiones inferiores se lo deben a Menotti... Mirá al presidente tuvieron que pararlo porque hace poco tuvo un problema en el corazón y se lo quería comer al joven dirigente... (Anoche nos enteramos de una discusión muy violenta con estos actores: el presidente del club, Rafael Aragón; el club, obviamente River Plate y el último jugador salido de las inferiores, Ramón Díaz.

* * *

Aún sin reponerse de la conmoción sufrida por el fallo del tribunal de disciplina los dirigentes de San Lorenzo comenzaron a trabajar para seguir en la 1ª "A"...

El lunes, probablemente y tras una reunión en un calificado bufett de abogados vastamente conocidos, los dirigentes santos buscarán la forma de que sus pares de otras entidades accedan a una asamblea extraordinaria para tratar el tema del descenso de San Lorenzo...

Mientras, se siguen muniendo de información... Ayer averiguaron que un mismo árbitro en distintos campeonatos no permitió jugar a elementos extranjeros, casualmente dos jugadores uruguayos, por no tener la habilitación en regla... El árbitro es Arturo Ithurralde y los jugadores fueron Julio Montero Castillo en un Independiente - All Boys y el otro Piazza, que paradójicamente jugaba para San Lorenzo.

POR QUERER COBRAR LOS SEPARARON DEL PLANTEL

En vísperas de iniciarse el campeonato nacional, se ha desencadenado un grave conflicto entre los directivos de Platense y algunos de los jugadores de su plantel.

Tocalli, Sotelo Picerni y Papandrea, en un principio han sido separados del primer equipo debido a planteamientos económicos realizados por éstos, ya que argumentan que el club les adeuda cerca de 22.000 millones de pesos viejos, en concepto de sueldos y premios del pasado torneo.

Los dirigentes ante este inconveniente, a escasas horas de enfrentar a Newell's, decidieron tomar la drástica medida con los jugadores.

● **INTIMO JUAREZ**

El ex puntero calamar, **Miguel Angel Juárez**, intimó a la institución de Vicente López vía telegrama para que le cancele a la brevedad la deuda que el club mantiene con él. Seguramente en las próximas horas habrá novedades.

Algunos quieren separar. Los más emular a Ballas.Caldas Villarmira al que le pegó.

Y PEGUE,

Hubo Trompadas en la Asamblea Xeneize

El salón Azul de Boca, "Benito Quinquela Martín", podría llamarse a partir de ahora salón "Luna Park" y en lugar de azul podría ser rojo... rojo fuego. Lo sucedido anoche cuando se realizó la asamblea de representantes que debía tratar la aprobación del cálculo de recursos y presupuesto de gastos para el ejercicio comprendido entre el 1° de octubre del corriente año y el 30 de setiembre de 1982, fue realmente una escena de boxeo que nada tuvo que ver con la política institucional.

La asamblea comenzó a las 21.8 y fue conducida por el presidente de mesa Mario Aldás y el vicepresidente segundo Alfonso Altamirano. El presidente dio a conocer la orden del día y pidió la aprobación del primer punto —designación de dos representantes para firmar el acta de la asamblea— y no hubo problemas. Todos como niños buenitos dijeron **"Siii, está bien"**. Pero cuando hubo que aprobar el presupuesto para el próximo período surgió la voz de un representante de la minoría, **Jorge Caldas Villar, número de socio 20.482** y perteneciente a la fracción orientada por el doctor Orgambide quien dijo: **"Pido que se dé lectura al dictamen de la minoría en el que se cuestiona y rechaza el proyecto del ejercicio '78"**. El presidente de mesa contestó **"Nooo"** y pareció que alguien hubiera dicho **"segundos afueras"**. Sonó la campanita y explotó todo el temperamento latino. Primero hubo unos round de estudios que en este caso se tradujeron en insultos y sacadas de trapitos al sol: **"Los de la minoría son ladrones", "ustedes vendían entradas a 8 palos", "están fundiendo al club"**... en fin ese tipo de alabanzas. Posteriormente vinieron

¡AHORA EL NACIONAL!

EL COMIENZO PROMETE: BOCA-UNION, GUARANI-RIVER Y "DIABLOS"-RACING

El **domingo** vuelve a adquirir aromas de **fútbol**. Porque a partir de **mañana**, el **Torneo Nacional** aterrizará sobre las canchas argentinas, para convertirse en la sobremesa ineludible de la tradicional raviolada. Cuando los relojes de todos los aficionados al fútbol señalen las **15.30**, de norte a sur y de este a oeste, se volverá a vivir el más popular de los deportes.

● ZONA "A"

Las fuerzas en esta serie son bastante equilibradas y lo que puede llegar a ocurrir es un verdadero misterio, ya que cualquiera está en condiciones de tener serias pretensiones de clasificarse.

En **Parque Patricios** se enfrentarán **Huracán y Gimnasia y Esgrima de Mendoza**. El **"Globito"** mostrando nuevas caras que se sumarán al prestigio reconocido de varios jugadores que ostenta en su plantel, y los mendocinos regresando al fútbol grande es donde no querrán desaprovechar la oportunidad de convertirse en sorpresa.

La vigencia del partido que protagonizarán **Rosario Central** y **Argentinos Juniors** reactualizará un encuentro, que en su momento y cuando se disputaba el descenso, dio mucho que hablar. El encuentro puede aportar más ingredientes para juzgar como mayor fidelidad el resultado insólito de aquella tarde. Como en la referida ocasión, será en **Arroyito**.

Y para cerrar los cotejos de esta zona, dos grandes del interior chocan sus fuerzas para determinar quién es el más **"taura"**. En **Jujuy**, el local **Gimnasia y Esgrima** recibirá la peligrosa visita de **Belgrano de Córdoba** que intentará acallar sus críticas sonoridades institucionales con un resonante triunfo.

● ZONA "B"

Aunque las últimas performances no digan mucho, **River** es siempre un equipo que acapara multitudes, máxime si se considera que ha comprado valores de gran importancia y que además estrenará director técnico. Por eso, su viaje a **Misiones** para cotejar con **Guaraní Antonio Franco** puede llegar a batir récords de recaudación en esa provincia.

Mientras tanto, el flamante subcampeón Ferro tendrá que protagonizar una difícil confrontación al tener que jugar contra el potencial futbolístico que inscribió **Loma Negra** para este certamen. **Olavarría** seguramente se verá convulsionada por la magnitud del acontecimiento y puede haber gran concurrencia de público.

Para no olvidar la angustia que durante tanto tiempo se manifestó con la sombra del descenso, **Sarmiento y Talleres** derramarán energías en un encuentro que puede llegar a tener gran emoción, más allá del desmembramiento de los "verdes" y de la crisis cordobesa.

● ZONA "C"

Mendoza abrirá sus puertas para que uno de sus hijos, **Huracán de San Rafael** pueda dirimir su cotejo con **Vélez**. El primero es un equipo que todavía continúa siendo prácticamente desconocido, mientras que el velezano tratará de arrancar bien en este torneo, porque es uno de los candidatos a pasar a las próximas instancias del certamen.

En **Vicente López, Platense** recibirá la visita de **Newell's** y la polaridad opuesta de sus filosofías futbolísticas pueden ser el condimento suficiente como para ver un buen espectáculo. Uno de los pocos partidos que encierra la **Capital Federal**.

Por su parte el subcampeón del último **Nacional, Racing de Córdoba**, debutará frente a **Gimnasia y Tiro de Salta** que llegará a **La Doca** con la consigna de llevarse un buen resultado. Por sus características pueden elaborar un cotejo para tener en cuenta.

● ZONA "D"

Esta es una zona con muchos candidatos. En cuanto a antecedentes se podría decir que la más importante, ya que los equipos que lo integran tienen una reconocida historia. Y justamente dentro de este análisis se halla el reciente campeón, **Boca** que estrenará su título con el aguerrido **Unión**. El partido acapará, seguramente, el interés del aficionado, y **"La Bombonera"** volverá a llenar su capacidad.

La polémica que despertó el descenso de **San Lorenzo** es un elemento más que suficiente para considerar que el enfrentamiento con su homónimo de **Mar del Plata** reúna muchas expectativas. No hay que olvidar que para los **"Santos"** está en juego algo muy sagrado como es su honor. Se querrán despedir con la frente bien alta y con trofeo, si es posible.

● INTERZONALES

Por las zonas "A y "C" dos potencias futbolísticas se reunirán en **Avellaneda** para protagonizar el añejo clásico del barrio. **Independiente** haciendo las veces de local, será visitado por **Racing**. Uno ostentará las nuevas caras que acaba de comprar y tratará de picar en punta. Mientras que el otro, con todos sus problemas a cuestas, intentará arrancar con una victoria que puede ser el mejor paliativo a las acuciantes circunstancias que viven institucionalmente. Para alquilar balcones.

El otro interzonal será el que cruce las llaves **"B" y "D"**. Estará interpretado por dos equipos tucumanos. Los más importantes de la provincia, **Atlético y San Martín** jugarán a cara de perro, en un encuentro que tendrá motivaciones especiales y lugareñas.

AQUI ESTAN, ESTOS SON

ZONA A

HURACAN vs. **GIMNASIA** (Mza.)
(Prode Nº 1)

HURACAN: Pogany; Cheves, Longo, Díaz, Romero, Apariente, Marangoni, Babington, Monzón, Irigoyen y Gutiérrez. DT: Celoria.
GIMNASIA: Reggi; Mémoli, Vicino, Rojas, Montivero, Solorza, Herrera, Agüero, Moreschini, Méndez y Videla. DT: Legrotaglie.
Arbitro: Iturralde.
Cancha: Huracán.

●

CENTRAL vs. **ARGENTINOS**
(Prode Nº 2)

CENTRAL: Carnevali; Ghielmetti, Craiyacich, Bauza, Riquelme, Comaglia, Sperandio, Gaitán, Magallanes, Marchetti e Iglesias. DT: Zoff.
ARGENTINOS: Alles; Carrizo, Angeletti, Fraceschini, Olarán, Vidal, Zuttion, Spíndola, Pasculli, Carrizo y Heredia. DT: Sosa.
Arbitro: Espósito.
Cancha: Central.

●

GIMNASIA (Juj.) vs. **BELGRANO**
(Prode Nº 3)

GIMNASIA: Varela; Salinas, Otaola, Riggio, Teloni, Landucci o Rosetti, Firpo, Sosa, Tártalo o Márquez, Roselli y Bulacio. DT: Acosta.
BELGRANO: Bossio; Cejas, Becerica, Vega, Loswall, Rotondi, Cardozo, Ludueña, Da Fonseca, Reinaldi y Fontana. DT: Viberti.
Arbitro: Nitti.
Cancha: Gimnasia (Jujuy).

ZONA B

●

GUARANI (Mis.) vs. **RIVER**
Prode Nº 5)

GUARANI: Erni; Brignocoli, Roldán, Roberto Noguera, O. Sánchez, Rico, Gauna, Mercado o Delpiano, Palavecino, Ortiz y Ramón Noguera.
RIVER: Fillol; Saporiti, Abramihan, Passarella, López o García, Merlo o Gallego, Alonso o Bulleri, González, Díaz y Kempes. DT: Di Stéfano.
Arbitro: Busca.
Cancha: Guaraní.

●

SARMIENTO vs. **TALLERES**
(Prode Nº 6)

SARMIENTO: Benítez; De la Llera, Ortiz, Romero, Polo, Cordero, Maletti, Lorant, Robles, Finaroli y Ortega. DT: Pizarro.
TALLERES: Baley; Astudillo, Galván, Cuciuffo, Pavón, Hoyos, Oviedo, Valencia, Bocanelli, Bravo y J. César. DT: Labruna.
Arbitro: Marsiglia.
Cancha: Sarmiento.

●

LOMA NEGRA vs. **FERRO**
(Prode Nº 7)

LOMA NEGRA: Barbieri; Squeo, Pellegrini, Gutiérrez, Cristofanelli, Mazo, Lemme, Vázquez, Scalise, Husillos y Orte. DT: Llanos.
FERRO: Barisio; Gómez, Cuper, Rocchia, Garré, Arregui, Sacardi, Cañete, Crocco, Jiménez y Juárez. DT: Griguol.
Arbitro: Calabria.
Cancha: Estud. de Olavarría.

ZONA C

●

HURACAN (Mza.) vs. **VELEZ**
(Prode Nº 9)

HURACAN: Pollero o M. Rodríguez, Oliva, Cellucci, Foppoli, Alvarez, Ríos, Lafuente u Olmos, Llentillín, Pereyra, Martín y Nicolier. DT: Tercilla.
VELEZ: Landaburu; López, Piazza, Jorge Bujedo, Moralejo, Scigliano, López, Cataldo, Bianchi y Sanabria. DT: Montaño.
Arbitro: Gnecco.
Cancha: Huracán (San Rafael).

PLATENSE vs. **NEWELL'S**
(Prode Nº 10)

PLATENSE: Biasutto; Cortés, S. Sotelo, Guyón, Correa, L. Turitich, Magalhaes, Gómez, Bóveda, Oviedo y Anzarda. DT: Grispo.
NEWELL'S: Civarelli; Azzolini, Simón, Killer, Colacray, Coulleri, Ramos, Barrera, Santamaría, Yazalde y Almirón. DT: Montes.
Arbitro: Bava.
Cancha: Platense.

●

RACING (C) vs. **GIMNASIA Y TIRO** (S)
(Prode Nº 11)

RACING: Malavolta; Blanco, Del Mul, Noriega, Coloccini, López, Maldonado, Corró, Amuchástegui, Ballejo y Oyola. DT: Muggione.
GIMNASIA: Iñíguez o Costello; Ceballos, Rodríguez, Mehmed, Rivera, Villagra, Farías, Balderrama, Palmarola, Cortés y García. DT: Ferra.
Arbitro: Demaro.
Cancha: Racing (Cba.).

ZONA D

●

BOCA vs. **UNION**
(Prode Nº 12)

BOCA: Gatti; Suárez, Mouzo, Ruggeri, Córdoba, Benítez, Trobbiani, Maradona, Escudero, Brindisi y Perotti. DT: Marzolini.
UNION: Pumpido; C. López, Alberto, Cárdenas, Bottaniz, Sánchez, Regenhardt, Arregui, Nieto, Lattuada o Pérez y Morandini. DT: Faraone.
Arbitro: Loustau.
Cancha: Boca.

●

SAN LORENZO vs. **SAN LORENZO** (MdP)
(Prode Nº 13)

SAN LORENZO: Mendoza; Barrera, Ruiz, Verdechia, Demagistris, Quinteros, Rinaldi, Insúa, Perazzo, Delgado y J. Rinaldi. DT: Lorenzo.
SAN LORENZO: Hernandorena; Flores, Fernández, Urchevick, Dorado, Carra, Espósito o A. Alves, Loyola, López, Albisbeascoechea y Miori. DT: N. López.
Arbitro: Cardillo.
Cancha: Ferro.

●

INSTITUTO vs. **ESTUDIANTES**

INSTITUTO: Guibaudo; Anelli, Olmedo, Nieto, Krauserman, Heredia, Tévez, Mastrosimone, Rodríguez, Chaparro y Meza. DT: Basile.
ESTUDIANTES: Vidallé; Camino, Gette, Brown, Herrera, Vargas, Russo, Hernández, Gottardi, Trama y Galletti. DT: Cheves.
Arbitro: Barraza.
Cancha: Instituto.

INTERZON. A-C

●

INDEPENDIENTE vs. **RACING**
(Prode Nº 4)

INDEPENDIENTE: Goyén; Domenech, Olguín, Trossero, Killer, Giusti, Fren, Bochini, Alzamendi, Brailovsky y Barberón. DT: López.
RACING: Vivalda; Bordón, Hirchfeld, Leroyer, Pérez, Barbas, Berta, Villarruel, Caldeiro, Magán y Godoy. DT: Pastoriza.
Arbitro: Romero.
Cancha: Independiente.

INTERZON. B-D

●

ATLETICO (Tuc.) vs. **SAN MARTIN** (Tuc.)
(Prode Nº 8)

ATLETICO: Ruiz; Suárez, Díaz, Galván, Pereyra, Solari, Amati, Palomba, Candedo, Barrientos y Centurión. DT: Domínguez.
SAN MARTIN: Orieta; Cecotti, Barrionuevo, Urquiza, Macat, Martínez, Marchese, Roldán, Torales, Herrera e Ibarra. DT: Sacchi.
Arbitro: Ponfil.
Cancha: Atlético.

Y PEGUE BOCA PEGUE

La Mayoría Terminó Ganando por Nocaut

las piñas, patadas (algunas para tarjeta roja porque parecieron intencionales) Y no llegaron a volar los bancos porque eran demasiado pesados, pero en cambio **voló el fotógrafo de CRONICA, Pastor Domenech,** quién para llevarle la mejor imagen al público, se subió a una silla para enfocar, pero le dijeron: **"Porqué no te dedicás a sacar los goles de Boca"** y desapareció de escena en medio del tumulto. A todo esto en el fondo del salón los simpatizantes, ubicados en la tribuna, pugnaban por derribar la barrera que los dividía.

Cuando renació la calma tomó la palabra el representante de la mayoría, **Marcos Losaro** quien entre otras cosas dijo: **"En 8 meses sacamos al club de la ruina, hicimos resurgir las distintas disciplinas. El básquet consiguió un subcampeonato, el departamento de cultura funciona perfectamente, obtuvimos grandes lauros en otros deportes, fuimos campeones de fútbol y sacamos a Boca de la pudrición en que lo habían sumergido ustedes los de la minoría".** ¡Para qué!...

La minoría —son 70— estaba representada por 43 personas, en tanto que de la mayoría habían concurrido 108 —son en realidad 140—. Teniendo en cuenta estas cifras se puede suponer cómo terminó todo. En el momento en que se calmó algo el infierno de trompadas y patadas, el presidente de mesa pidió que se votara por la aprobación o no del proyecto mencionado al principio de la asamblea y lógicamente todos los de la mayoría levantaron la mano y los de la minoría solo pudieron mirar. **Ganador por nocaut técnico: la mayoría. En consecuencia quedó aprobado el cálculo de recursos y presupuesto de gastos para el próximo ejercicio.**

Fue necesaria la intervención de la policía para calmar a los boquenses peleadores.

EL VASCO, HEREDIA, CALDERON, LOPEZ...

Anoche a las 20 se cerró el libro de pases. Como siempre ocurre, si alguien entraba desprevenido, podría salir fichando para algún club de los que participaron en el torneo Nacional. La oferta y la demanda estuvieron a la orden. ¡Ni hablar de los intermediarios, o seudos periodistas, que lucran con la compra-venta de jugadores! La cuestión es que hubo resonantes pases, y trascendentes transferencias.

Julio Olarticoechea fue adquirido, finalmente, por River. Tal como lo primiciara CRONICA, el "vasco" pasó a Núñez por 335 mil dólares. En la operación se descuentan cien mil dólares, de la deuda de Racing por Carrasco, River se hace cargo de la deuda de la Academia con Talleres por Van Tuyne y Berta, y también del porcentaje que le corresponde al jugador.

Calderón de Racing pasó a Independiente, quien abonó 116 mil dólares.

René Houseman, como también lo anticipáramos, retornó a Huracán, después de rescindir su contrato con River.

Carlos López de Sarmiento pasó a Vélez en 80 mil dólares. Magallanes de Argentinos Juniors a Central en 150 mil dólares y el pase de Walter Fernández. José Luis Petti de Independiente a Newell's en 390 millones de pesos. Roberto Cabral, libre de Bélgica, pasó a Independiente. Otro libre, de Grecia; Roberto Aguerópolis, retornó a Newell's. Juan Carlos Heredia de River pasó a Argentinos Juniors a préstamo hasta fin de año. Los de La Paternal abonaron 110 millones, y fijaron una opción de 100 mil dólares. Daniel Dargan de Quilmes de Mar del Plata a préstamo a Vélez por 20 mil dólares. Oscar Alí de All Boys y Roberto Carrizo de Tigre, pasaron para el Nacional a Argentinos Juniors. Ricardo Roldán de Colón fue transferido a Vélez en 100 mil millones viejos. Jorge Comas, también de Colón pasó a Vélez, quien pagará 30 millones nuevos por el préstamo y 100 mil dólares si lo adquiere definitivamente. Daniel Villagra y Omar Mehemed de Vélez a Gimnasia y Tiro de Salta en calidad de refuerzos, a préstamo. En la misma condición, Daniel Cano de Huracán para Guaraní Antonio Franco, club que inscribió a Erni, Huens y Mercado de Colón, pero no podrá utilizarlos hasta que estos culminen con la suspensión impuesta por el tribunal.

● DOS A RACING

Manuel Magán y Eduardo Bargas, que estaban entrenando, firmaron, finalmente, para Racing de Avellaneda, club que logró los servicios del puntero Debolé, que pertenecía a Ferro Carril Oeste. Mientras tanto, San Lorenzo, anotó a Luis Ludueña de Talleres de Córdoba.

● VOLVIO RANDAZZO

Boca incorporó, como ya lo dijera CRONICA, al pibe Carlos Randazzo, e inscribió al mendocino Walter Martín, un número 9 de Mendoza. Pero Boca sufre las consecuencias de la reglamentación afística, al igual que San Lorenzo y Talleres de Córdoba. La misma determina que no podrán adquirir ningún elemento hasta que AFA otorgue el libre deuda exigido. Es decir, deberán ponerse al día con las deudas con otros clubes y la propia AFA.

● RIVER VENDE

Al margen de Heredia, ya mencionado más arriba, River transfirió al Atlante de México, en una cifra cercana a los 200 mil dólares, al uruguayo Alfredo De los Santos. La negociación definitiva se realizará el próximo lunes.

● VERON

Lo que más llamó la atención, si es que algo puede sorprender en este conmocionado mundo del fútbol, fue el retorno de la "Bruja" Verón a Estudiantes de La Plata. Recordamos que la institución lo había dejado en libertad de acción el año pasado. Ahora, Verón, que jugaba en Argentinos de Quilmes, vuelve al club de toda su vida.(?)

● MARSIGLIA

El árbitro Raúl Marsiglia fue designado por el Colegio de Arbitros de AFA para reemplazar a Alberto Ducatelli, quien se lesionó en un entrenamiento, para controlar el encuentro Sarmiento de Junín-Talleres por la primera fecha del Nacional.

● PARA LIBRES

Queda expresado que el cierre del libro de pases para jugadores libres, se cerrará el 18 del corriente. Después de ese día, los que no lograron ubicarse, tendrán que esperar hasta febrero, que es cuando se inicia el otro Nacional. El correspondiente al año próximo, que se jugará antes que el Metro.

● FERIA DEL DEPORTE

Los campeones de todas las especialidades deportivas, los grandes representantes del país a nivel nacional e internacional, y un sinnúmero de espectáculos y entretenimientos, acompañarán la práctica del deporte del público que concurra, a partir del 19 del corriente, a River Plate. La gente, que podrá asistir a una exposición vestida de sport y en zapatillas, además de disfrutar del tiempo libre, hacer algún desafío de tenis, boxeo, truco o esgrima —o lo que más le guste8 tomará contacto con los notables del deporte, podrá pedirle autógrafos y, si lo desea, también comprar ropa deportiva a precio promocional. Con estos lineamientos se ha organizado DEPORTIEMPO, primera feria del deporte y tiempo libre en las instalaciones mundialistas.

OKEY CLUB
Confitería Bailable
KATUNGA
Sábado 12
LOS MANES
Viernes, sábado y domingo
Bartolomé Mitre 2737
CAPITAL

DOS TITULOS MUNDIALES EN LA RADIO DE TODOS.

HOY/ 22.00
GUSTAVO BALLAS
VS.
SUK CHUL BAE (coreano)
Por el título mundial de los Supermoscas.
Directamente desde el LUNA PARK.

MIERCOLES/21.30
Desde LAS VEGAS:
RAY SUGAR LEONARD
VS.
TOMMY HEARNS
Unificación del Título Mundial de los Welters.
Directamente desde
el Cesar Palace de LAS VEGAS.

RELATOS:
OSVALDO CAFARELLI.
COMENTARIOS:
HORACIO GARCIA BLANCO.

¡AVANTI! SE LARGA EL CAMPEONATO EN ITALIA

ROMA, 12 (ANSA).— Comenzará mañana el duro campeonato italiano de fútbol en su temporada 1981-82.

Entre todos los elencos participantes hay seis que "a priori" cuentan con mayores posibilidades de alcanzar el ansiado "scudetto": **Juventus, Roma, Inter, Fiorentina, Napoli** y el recientemente ascendido **Milan.**

En esta primer jornada el **Juventus**, actual campeón, recibirá en su estadio al Cesena, quien acaba de ascender, y que no podrá contar con su principal figura, el centrodelantero austriaco Schanchner.

Mucho más complicado se le presenta el panorama al subcampeón del año pasado, **Roma.** Pues recibirá en su estadio Olímpico al **Avellino**, tradicional "hueso duro" para los capitalinos.

El **Inter** debería triunfar sin mayores apremios en su compromiso ante el **Ascoli** en calidad de local. La visita en los cálculos previos, es candidato a luchar por el descenso.

Fiorentina, equipo que realizó varias compras y todas ellas de envergadura no debería tener problemas en superar al **Como.**

Los de Florencia han formado una línea delantera como para temerles, ya que a la presencia del argentino Daniel Bertoni, hay que agregarle a dos seleccionados como son Graziani y Antognoni, además de Pecci y uno de los jóvenes en el que se tienen cifradas grandes esperanzas, Giovanni Massaro.

El **Milan** en cambio tendrá un comienzo bastante complicado. Luego de su efímero paso por la segunda división, los milaneses tendrán frente a sí al peligroso **Udinese**, máxime si se tiene en cuenta que lo hará en carácter de visitante. Los locales son considerados como la probable revelación.

Napoli seguramente bregará mucho para salir airoso ante el peligroso visitante que será el **Catanzaro**, equipo capaz de darle "guerra" al "más pintado".

Partido interesante será el que protagonizarán **Genova - Tórini.** Los Genoveses, quienes acaban de ascender de la segunda división, están considerados como posibles ocupantes de la mitad de la tabla, mientras que el Torino se ha renovado casi por completo luego de la desastroza campaña del año anterior.

Completan, **Bologna-Cagliari**, dos elencos con reducidas aspiraciones.

COLOMBIA NO PEGA NINGUNA

BOGOTA, 12 (UPI).— Los dirigentes de los clubes colombianos de primera división acordaron ayer rechazar una disposición del Instituto Nacional de la Juventud y el Deporte, de aumentar el número de futbolistas oriundos en cada partido del campeonato local.

La reglamentación que se pretende poner en práctica por medio del ente nacional obedecía a una causa fundamental como fue la eliminación de Colombia del Mundial de España. Se estima que la influencia de los jugadores extranjeros es negativa. Por esa razón se quería implantar la medida que aumentaría a ocho o nueve el número de nativos en los equipos de primera división.

Los dirigentes de la liga mayor de fútbol **rechazaron la medida, señalando que era un reglamento de última hora que violaba el ordenamiento jurídico del país.** Jaime Castro, presidente de la liga, junto con sus compañeros de los demás clubes, dijo que el rechazo fue total debido a que la mayoría de los equipos tienen contratos con jugadores extranjeros.

A pesar del rechazo el dirigente mayor de la Federación Colombiana, Alfonso Senior apoya la eliminación de los jugadores extranjeros y además intentará crear una escuela de fútbol y una buena división de ascenso porque considera que es la única salida para obtener un fútbol colombiano de jerarquía.

● VICTORINO ES DEL CALI

MONTEVIDEO, 12 (AFP).— Ahora sí es definitivo, el centrodelantero de Nacional de esta ciudad jugará para el Deportivo Cali de Colombia, tras largas y contradictorias negociaciones. El goleador del mundialito fue a préstamo hasta fin de año por 300.000 dólares y en caso de que el Cali lo pretenda definitivamente deberá abonarle a Nacional 270.000 dólares más. Victorino ya firmó su contrato con los caleños.

LO DE ESPAÑA ES LAMENTABLE

Sigue la Huelga y Perdieron 7 Palos Verdes

MADRID, 12 (EFE).— La huelga de futbolistas españoles, que se mantiene desde el pasado 2 de setiembre, produjo ya una pérdida aproximada a los siete millones de dólares. Esta inactividad en los campos de fútbol, presumiblemente, afectará también a la segunda jornada de la Liga, programada para mañana.

Hasta ayer parecía que el arreglo entre los jugadores y los dirigentes de los clubes era inminente; todo hacía presumir que el dinero adeudado a los profesionales sería pagado, pero en el momento en que la Asociación de futbolistas Españoles estaba por aceptar el trato impuesto por la comisión de los clubes, el presidente del Barcelona, José Luis Nuñez alzó su voz diciendo que la AFE renunciase a todo tipo de presión después de la firma del acuerdo.

En ese momento terminó todo y la huelga continúa entonces. A partir de ello muchos comenzaron a realizar cálculos estimando el dinero que perderían.

Como es de suponer el fútbol mueve a un sinnúmero de empresas que en esta ocasión se verán perjudicadas por el paro.

En el desglose en conceptos que suman el total de aproximadamente 7.000.000 de dólares, la peor parte se la lleva el Patronato de Apuestas Mutuas deportivo Benéficas (PAMDB) con una cantidad de 5.000.000 de dólares en pérdidas, debido al descenso en un cincuenta por ciento de la recaudación prevista.

En la primera división se han dejado de recaudar 1.240.000 dólares: solo en el partido de la jornada Real Sociedad-Real Madrid, los locales dejaron de persiBir 380.000 dólares y en las taquillas de la segunda división las pérdidas ascienden a 300.000 dólares.

Otras de las entidades afectadas son los medios de publicidad con 600.000 dólares y los medios de comunicación, en especial la televisión que por derecho de retransmisión del partido programado Atlético de Madrid con Atlético de Bilbao tuvo un déficit económico estimado en los 150.000 dólares. El problema fundamental en este caso es la cancelación de las propagandas durante el descanso del partido.

También acusan pérdidas las agencias de viajes, y los pequeños negocios que funcionan dentro de los estadios que por elllo pagan un alquiler. En España es muy importante la venta de almohadillas y de bebidas.

En este rubro se supone que se perderán cerca de 200.000 dólares.

La huelga no parece terminar muy pronto y se piensa que puede solucionarse recién a fin de mes. Así entonces las cifras seguirán ascendiendo hasta alcanzar cifras siderales. Los intereses que se mueven en derredor del fútbol son muchísimos.

Los profesionales piensan que si acatan la orden de José Luis Núñez podría desaparecer la asociación que los nuclea o que al menos perdería todo su peso en el ambiente.

Este problema también afectó a afectará a la selección nacional que no podrá contar con su jugadores en el término establecido porque el campeonato se prolongará casi un mes más.

PARTIDO PARA EL CONSUELO

BOGOTA, 12 (EFE).— Mañana se completará la ronda clasificatoria para el mundial de 1982, en el último grupo sudamericano que aún se disputa. A pesar de ello, ya está establecido quién será el representante, ya que ese privilegio ha sido obtenido por el seleccionado peruano.

Por lo tanto el enfrentamiento entre colombianos y uruguayos es por simple formulismo, pues ninguno de los dos tiene posibilidades de alcanzar el puntaje obtenido por los incaicos.

Sin lugar a dudas que llegar a esta instancia, y sin nada que ganar, solo por cumplir, no estaba en el pensamiento ni del más escéptico de los hinchas de algunas de las dos escuadras.

Sin dudas que las pérdidas serán cuantiosas para ambos, ya que se espera que concurran muy pocos espectadores, dados los escasos atractivos que el cotejo presenta.

Por otra parte serias dificultades se le presentan al técnico Máspoli para armar su zona media, ya que entre suspendidos y lesionados tiene pocos elementos para ocupar esa plaza.

● BRASIL-IRLANDA

RIO DE JANEIRO, 12 (AFP).— El presidente de la Confederación Brasileña de Fútbol, Giulite Coutinho informó que la selección brasileña disputará un partido amistoso el próximo domingo 23, frente a su similar de Irlanda a disputarse en el estadio "Rey Pelé", situado en Maceio.

Señaló que dicho estadio tiene capacidad para 53.000 personas y que el entrenador del equipo, Tele Santana, solo citaría a 17 jugadores para cumplir el mencionado compromiso. También está ya confirmado para el 28 de octubre el partido Brasil - Bulgaria y que a comienzos de 1982 jugará amistosos ante Alemania Oriental, Checoslovaquia y Yugoslavia.

AVISOS AGRUPADOS

crónica CLASIFICADOS en SAN MARTIN Moreno 222 755-0753

COMPRAS Y VENTAS EN GENERAL

ORO Cabildo 2228 Loc. 52 1º Piso $ 120.000 x Gr. F. Sábados abierto hasta las 18 hs.

ROGNONI

LA NUEVA FORMA DE VENDER LOTES EN CUOTAS

MORON
BARRIO LOS AROMOS
REGALAMOS HOY 2.000 LADRILLOS
1023 lotes DESDE $ 370.000 POR MES. Pavimento, luz eléctrica, colectivos 236 de Estación Morón y 321 de Estación Castelar. Damos 5 meses para el anticipo. VENDEDORES sábado y domingo en la fracción, Ruta 1003 y Parador Los Aromos y en Estaciones Morón y Merlo.

LIBERTAD
DESDE $ 240.000 POR MES, posesión 2 cuotas. VENDEDORES sábado y domingo en Av. Patricios y Pizurno-Libertad y en Estaciones Merlo y Morón

MERLO
BARRIO SAMORE
DESDE $ 340.000 POR MES 558 Lotes Pavimento, colectivo - Luz eléctrica. Damos 6 meses para el anticipo. VENDEDORES sábado y domingo en la fracción Ruta 200 Km. 36,500 y en Estaciones Merlo y Morón.

MARCOS PAZ
157 LOTES SOBRE RUTA
DESDE $ 250.000 POR MES - Pavimento - Luz eléctrica - Escuelas - Colectivo 136 a Primera Junta - Posesión con dos cuotas. VENDEDORES sábado y domingo sobre la fracción Ruta 200 Km. 49 y en Estac. Merlo y Morón. REGALAMOS HOY 2.000 LADRILLOS

LAFERRERE
VILLA SCASSO
DESDE $ 260.000 POR MES cerca Ruta 3 - Damos 6 meses para el anticipo - Luz eléctrica, colectivo. VENDEDORES sábado y domingo en Ruta 3 Km. 29 cruce con Ruta 21. Posesión con dos cuotas.

GENERAL RODRIGUEZ
LAS MALVINAS
DESDE $ 140.000 POR MES 90 lotes a 12 cuadras Estación Las Malvinas Colectivos, escuelas, luz eléctrica - Posesión con 2 cuotas. VENDEDORES sábado y domingo en Estaciones Las Malvinas, Merlo y Morón.

SOLICITE FOLLETOS LEY 9240

POLGUI DE AZER

DISPONEMOS OTROS LOTES EN DISTINTAS UBICACIONES, CONSULTENOS.
AV. DE MAYO 865 - RAMOS MEJIA - TEL.: 658-6297 - Bs. As.

UN FORUNCULO EN LA VIDA DEL POPULAR ZICO

RIO DE JANEIRO, 12 (ANSA).— Está inactivo el futbolista Zico y no actuó en el partido que Flamengo le ganó (1 a 0) al Madureira. La causa es un problema que le presenta un forúnculo en una pierna, del cual es tratado convenientemente por el médico de su club.

● JUGARA

Se temía que Zico no pudiera jugar el domingo contra Serrano y el martes en el Maracaná, frente al campeón argentino, Boca Juniors. Pero se afirma que Zico estará presente y jugará un período en cada equipo, al igual que Maradona. Este partido amistoso ha despertado gran atracción y se aguarda que el tradicional estadio presente una multitudinaria concurrencia. No es para menos, será la noche de las grandes luminarias futbolísticas y ese duelo entre Zico y Maradona será algo para deleitar los ojos y para no olvidar por largo tiempo.

ABIERTO CON CUATRO ASES

Borg-Connors y McEnroe-Gerulaitis van por Flushing Meadows

NUEVA YORK, Estados Unidos, 12 (AFP, AP, UPI).— **Jimmy Connors-Bjorn Borg y John McEnroe-Vitas Gerulaitis.** Esta simple enunciación, ya es sinónimo de tenis del grande y si a ello le agregamos que serán los responsables de disputar las semifinales del Abierto de los Estados Unidos, que se jugarán en las canchas de Flushing Meadows, ya está todo dicho.

Borg, va en procura de lograr por primera vez en su historia el único torneo de los grandes que le falta. En cambio Connors, quiere retornar a la senda de los grandes triunfos y si es posible reconquistando este torneo, que ya lo viera ganador. Será un tenis de fuerza, garra y dura lucha, en el cual prevalecerá áquel que esté mejor físicamente.

Todo lo contrario, será seguramente la otra semifinal. Es que tanto McEnroe como Gerulaitis, son capaces de brindar un tenis de alta escuela técnica. El golpe sutil y la volea lucida, serán vistos con frecuencia en este enfrentamiento. Ambos se conocen perfectamente, pues además son íntimos amigos y muy seguido se encuentran en los courts para sus respectivos entrenamientos, por lo tanto, son muy pocas las sorpresas que pueden presentar a su rival. Todo lo que se pueda decir entonces, está de más, son las semifinales de Flushing Meadows y basta.

● **FINAL DE DOBLES MASCULINOS**

La pareja integrada por **John McEnroe** y **Peter Fleming**, de los Estados Unidos, se adjudicó el torneo de dobles, al no presentarse, la pareja que formaban el suizo **Heinz Gunthard** y el australiano **Peter McNamara,** por enfermedad del suizo.

Gunthard, pese a estar indispuesto, se presentó a disputar el partido de dobles mixtos, formando pareja con la estadounidense Pam Teenguarden, ante **Joanne Russell** y **Steve Denton.** Este esfuerzo, sin lugar a dudas, perjudicó notoriamente al suizo, ya que cuando debió concurrir al court para disputar el doble de caballeros, no pudo hacerlo, debido a la fiebre que lo aquejaba.

Ante esta eventualidad, la pareja debió desistir de jugar el partido por el primer puesto.

De tal manera, tanto McEnroe como Fleming se hicieron acreedores al premio de 13.200 dólares, que se adjudica el ganador.

Los dos estadounidenses habían ganado ya este año, el torneo de dobles de Wimbledon y lo mismo ocurrió en 1979.

● **DOBLES FEMENINOS**

Se jugó también uno de los encuentros semifinales del certamen de dobles femeninos y, en él la pareja integrada por las norteamericanas **Kathy Jordan** y **Anne Smith**, derrotaron a la formada por **Hana Mandlikova**, de Checoslovaquia y la estadounidense **Pam Teeguarden**, por 3-6, 6-2 y 6-1.

● **DOBLES MIXTOS**

Las parejas que forman **Joanne Russell** y **Steve Denton**, de los Estados Unidos y **Anne Smith** de Estados Unidos y **Kevin Curren**, de Sudáfrica, pasaron a la ronda final del torneo del dobles mixtos, al derrotar en semifinales a las integradas por **Paula Smith** y **Mel Pourcel**, de Estados Unidos y **Bettina Bunge**, Alemania y **Dick Stockton**, Estados Unidos, por 7-6 y 6-4 y 6-4, 3-6 y 6-4, respectivamente.

POR PRIMERA VEZ LA COPA DUBLER

En la conferencia de prensa realizada ayer en un hotel céntrico, el escribano Juan José Vázquez, presidente de la Asociación Argentina de Tenis, destacó la importancia de disputarse por primera vez en nuestro país, el campeonato mundial de veteranos por la copa Dubler.

Además anunció al periodismo que dicha entidad, había enviado un cable a las autoridades de la copa Davis, objetando la designación del árbitro general en la semifinal de la copa Davis frente a Inglaterra, Herbel Lexis (norteamericano) debido a que en ese mismo día, el equipo de Estados Unidos jugará la otra semifinal frente a los australianos.

En la copa Dubler, a jugarse del 14 al 20 de este mes, participarán 15 países, desarrollándose con características similar a la copa Davis.

NAVRATILOVA DEJO DE LADO A EVERT

NUEVA YORK, Estados Unidos, 12 (AP, EFE, Saporiti).— En lo que los especialistas dieron en llamar un partido memorable, la checoslovaca, nacionalizada estadounidense, **Martina Navratilova,** eliminó del Abierto de los Estados Unidos, a la jugadora local **Chris Evert Lloyd,** al derrotarla en tres sets sumamente reñidos por 7-5, 4-6 y 6-4, pasando de esta manera a la final del certámen, que integra el Grand Slam.

De esta manera, Navratilova, que llega por primera vez a esta instancia decisiva, se enfrentará a la juvenil **Tracy Austin,** quien venció sin ningún tipo de inconvenientes a su compatriota **Barbara Potter,** en dos sets por 6-1 y 6-3.

● **EL TRIUNFO**

Luego de ganar un set cada una, la checoslovaca pudo quebrar el servicio de la ex campeona de los Estados Unidos, en los games décimo y octavo, del tercer parcial.

Igualado ese set en cuatro, **Navratilova,** mantuvo su saque, en el noveno game, después que se produjeran dos igualdades. En el siguiente, con el saque **Evert,** se llegó a la igualdad 30-30, cuando una volea de la estadounidense se fue afuera. Igualmente ésta se recuperó y pudo igualar, pero una doble falta cometida, le dio el triunfo a la "checa".

● **AUSTIN SIN CONTRATIEMPOS**

No necesitó mucho la joven Tracy Austin, para derrotar con comodidad a **Barbara Potter,** luego de solo noventa y dos minutos de juego y habiendo ganado doce puntos seguidos en el segundo set.

De esta manera, Austin, va en procura de reconquistar el título que poseyera en 1979, cuando venciera a Evert Lloyd. Pero la empresa no será nada facil, pues enfrente tendrá a una Navratilova, que está ansiosa por ganar por primera vez el Abierto.

QUE PASE OTRO

Morón se Comió al Calamar

Morón no se aparta del camino del triunfo, anoche derrotó a Platense por 76 a 67 en la primera fecha de las revanchas del campeonato clasificación de primera B de básquet, y continúa liderando las posiciones.

Los demás resultados fueron los siguientes: **Comunicaciones 82 - Náutico Hacoaj 70, Banfield y Macabi fue suspendido por un problema en la mesa de control a los 6 minutos de juego cuando el marcador estaba igualado en 10 puntos, Defensores de Santos Lugares 92 - Náutico Buchardo 59, y Huracán de San Justo 90 - GEBA 69.**

● **CON JUSTICIA**

En el partido más importante de la jornada Morón venció a los "calamares" por 76 a 67 tras un parcial favorable al puntero de 42 a 32.

En el primer tiempo las ventajas de Morón eran justificadas por la buena tarea de Luchillo y Bennefield, pero en el complemento el técnico Moyano sacó a Luchillo y las cosas se emparejaron e inclusive Platense pasó al frente con 58 a 52. Entró Luchillo nuevamente y Morón volvió a rendir como al principio y ganó justificadamente.

MORON: Marciano 6, Luchillo 20, Bennefield 24, H.Romanó 6, J.Romanó 6 (F.I) Craig 0, Gandulfo 6, Ferreyra 8. DT: Moyano.

PLATENSE: Benarducci 14 (X), Couto 0, Brizuela 17, Montalvo (X) 0, Ricci 24 (F.I.) Sienra 6, Cerafino 6, Sagaseta 0, DT: Oligan.

Para su mayor comodidad ahora también publique

SU AVISO CLASIFICADO GRATIS

EN PLENO CENTRO

COMPRE - VENDA - ALQUILE - PERMUTE
OFREZCA O BUSQUE TRABAJO

Enteramente Gratis

EN crónica Vespertina

EXCLUSIVAMENTE PARA PARTICULARES

Concurra con sus documentos de identidad

GARAY 140 de 9 a 19 hs.

ESMERALDA 464 de 9 a 22 hs.

OTRO APORTE DE crónica PARA EL PUEBLO

Inanimado Debutó

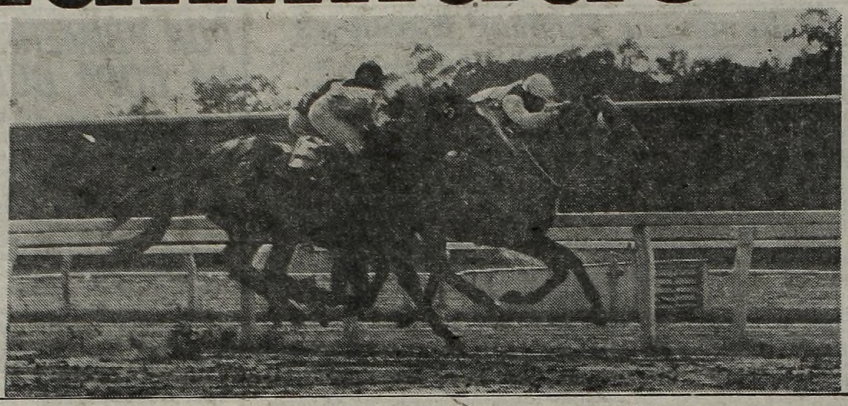

Duelo de titanes en la 2ª. de Palermo: por dentro se juega Satsai, con Sabato por afuera y Timeful en el centro. Arriba, primero el del "Chato".

VICTORIA DESAHOGADA EN LA CUARTA DEL ARGENTINO

Bastante público en la reunión palermitana de esta tarde a pesar de lo destemplada y ventosa. Mucho entusiasmo frente a las ventanillas y resultados más o menos dentro de la lógica. Carlsberg en la inicial, Satsai en la segunda, Aratic Pet que hizo trote inglés en la tercera e Inanimado en la cuarta prueba, imponiéndose el pupilo de Portilla por lo que quiso Galloso.

1ª Carrera — Premio BOLA DE CRISTAL — 1400 Metros
(Com. 1ª APUESTA DOBLE)

CABALLO	JOCKEY	Nº	Gan.	Placé	Dividendo		Pag.
1 CARLSBERG 57, J Aguirre		(10)	4840	692	8800	2100	— —
2 Satanasso 57, R.Laitán		(7)	9458	1820		2100	4.400
3 Juan Fuerte 57 N.Pérez		(8)	800	258			53.400
4 Cadilero 57, E.Liceri		(6)	3136	68			13.500
5 Cuarteador 54 R.Siniani		(2)	3720	214			12.800
6 Big Divide 53, M.Mercau		(1)	6444	524			6.600
7 Gengis Khan 54, D.Chavez		(5)	528	110			80.200
u El Farmacéutico 57, J.Fajardo		(9)	2346	98			18.100
TOTALES			30836	3784			

No corrieron Dial (3), D.Donari (4), Excellentísimo (11).
LLAVE GANADORA. 3-6: $ 10.100.
APUESTA EXACTA: (10-7): $ 80.000.
APUESTA IMPERFECTA (10-7) (7-10): $ 27.000
APUESTA TRIFECTA (10-7-8): $ 1.217.000.
COMENZO 1ª apuesta doble: Nuevo pozo: $ 67.134.539. Total de vales: 9.731. Vales de ganador: 1.388. Cotización de vale: $ 48.365. Valor del enganche: $ 54.000.
Ganada por 2 cpos., el 3º a 2½ cpos., el 4º a 1 cpo. el 5º a 3½ cpos. el 6º a ¾. Tiempo: 1'32 2.5. Cuidador: J.Urgaray. Caballeriza: Mac Nicolas. El ganador es hijo de Cliber y Cerveza. Edad: 5 años.

2ª Carrera — Premio ONEGA — 1600 Metros
(En esta carrera continúa la apuesta triple)

CABALLO	JOCKEY	Nº	Gan.	Place	Dividendo	Pag.
1 SATSAI 57, V Centeno		(4)	15784		3800	—
2 Sabato 57, D.Domínguez		(5)	7264			8.400
3 Timeful 54, H.Prieto		(7)	5162			11.900
4 El Viajero 54, I Vilte		(1)	6534			9.400
5 Macht 57, C Pezoa		(3a)	9254			6.600
6 Air Dream 57, R.Laitan		(3)	c el 3a			6.600
u Prontoaway 57, H.Libre		(2)	554			110.900
TOTAL			44.552			

No corrio Teco (6)
LLAVE GANADORA 4 5. $ 10.900
APUESTA EXACTA (4-5) $57 000
APUESTA IMPERFECTA (4-5) (5-4) $ 21.000
APUESTA TRIFECTA (4-5-7) $ 199.000
CONTINUA APUESTA TRIPLE Nuevo pozo $ 129.745.018. Total de Vales 3.062. Vales de ganador 1.074 Cotización de vale $ 128.000 Valor del enganche $ 133.000.
Ganada por cab. el 3º a ½ cpo., el 4º a 10 cpos. el 5º a 4 cpos. el 6º a 1 cpo. Tiempo: 1'38 3/5 Cuidador H.Martinez Caballeriza Larroude El ganador es hijo de G.Manners y Phedre Edad: 5 años.

CANDIDATO DE CRONICA

3ª Carrera — Premio VERY DARK — 1.000 Metros
(En esta carrera finaliza la Apuesta Triple)

CABALLO	JOCKEY	Nº	Gan.	Place	Dividendo	Pag.
1 A. PET 54, J. Ferro		(3)	7370		14100	— —
2 B. Honda 57, M. Salces		(14)	12140			8.500
3 Banymast 57, J Alvis		(11)	27330			3.800
4 Allons 57, H. Tocci		(9)	2148			48.500
5 M. Afuera 53, O. Tabares		(10)	1048			99.200
6 Corredora 57, C. Gomez		(15)	1424			73.200
7 F. Ana 53, C. Alvarez		(8)	248			420.500
8 F. Quick 57, J. Figueroa		(6)	1440			91.400
9 Serenely 53, W. Blanco		(13)	5476			19.600
10 Comedia 57, C. Pezoa		(12)	13008			8.000
11 B. Queen 57, R. Laitán		(5)	1044			99.800
12 Ronaldina 53, N. Acuña		(2)	2026			50.400
13 M. Bluff 57, H. Guias		(7)	674			154.000
U Pintucha 57, H. Libre		(1)	4446			233.800
TOTAL			75574			

No corrio: Tarja (4).
LLAVE GANADORA. 3-6, $ 25.000.
EXACTA: (3-14). $ 459.000.
IMPERFECTA: (3-14) (14-3). $ 162.000.
TRIFECTA. (3-14-11). $ 730.000.
APUESTA TRIPLE. Nuevo pozo: $ 175.045.953. Total de vales: 2.884. Vales del ganador: 252 Dividendo. $ 694.700. Primer placé: Vales: 399. Dividendo: $ 125.300. Segundo placé: Vales: 714. Dividendo: $ 35.000.
Ganada por: 8 cpos., la 3ª al pczo., la 4ª 1½ cpos., la 6ª a 1½ cpos., la 5ª a la cabza. Tiempo: 1'1". Cuidador: H. Suárez Caballeriza. Lucky Boy. La ganadora es hija de El Botija y Atola. Edad: 4 años.

4ª Carrera — Premio SETUBAL — 1.000 Metros
(En esta carrera comenzó la 1ª Ap. Doble)

CABALLO	JOCKEY	Nº	Gan.	Place	Dividendo		Pag.
1 INANIMADO 57, R. Galloso		(3)	13980	892	9400	2100	— —
2 Entenado 57, C. Pezoa		(8)	13874	630		2100	9.400
3 Rubinstein 57, A. Ferreras		(12)	31572	1272		2100	4.100
4 The Dandy 55, A. Ramos		(9)	9914	316			13.200
5 Vasco 53, E. Colucci		(7)	996	96			132.000
6 Lockard 57, E. Liceri		(1)	576	128			228.200
7 Voltop's 57, M. Bertorini		(11)	21180	306			6.200
8 Lohrmann 54, M. Mercau		(5)	2488	340			52.800
9 Byronmast 57, L. Angulo		(10)	186	10			706.900
10 H. Rubber 54, I. Guimaraes		(A3)	C-3				— —
U Ramfut 57, I. Vilte		(4)	524	184			250.900
TOTALES			95290	4174			

No corrieron: C. Road (2), El Valeroso (6) y El Lince (13).
EXACTA: 3-8) $ 193.000.
IMPERFECTA: (3-8) (8-3). $ 107.000.
TRIFECTA: (3-8-12). $ 609.000.
LLAVE GANADORA: 3-4, $ 8.600.
1ª APUESTA DOBLE: Nuevo pozo: $ 153.548.461. Total de vales: 11.130. Vales de ganador: 1.532. Cotización de vale: $ 100.257. Valor del enganche: $ 112.000.
Ganada por: 4 cpos., el 3º a ½ cbza., la 4ª a 2½ cpos., la 5ª a ½ cpo., el 6º a 1½ cpo. Tiempo: 1'2"1/5. Cuidador: C. Portilla. Caballeriza: Gauchito. El ganador es hijo de: Instigador y Anima. Edad: 4 años.

NACIONAL: CON $ 720.000.000 SALIO EL Nº 33959

COPIA DEL EXTRACTO OFICIAL DEL SORTEO REALIZADO HOY.
Los números que van a continuación tienen un premio de $ 120.000. (progresión $ 72.000).

1
1100 1110 1133 1215 1247 1353 1444 1473 1505 1525 1579 1765 1771 1819 1830 1915 1938

5149 CON $ **6.000.000**

2
2070 2073 2306 2345 2422 2493 2508 2569 2608 2727 2822 2869 2874 2879 2886 2932 2990

3
3100 CON $ **1.200.000**
3129 3208 3233 3248 3314 3374 3383 3384 3501 3536 3602

3608 CON $ **2.100.000**
3611 3617 3658 3660 3679 3692 3718 3876

4
4004 4103 4222 4247 4384 4406 4468 4662 4675 4982

5
6374 CON $ **4.200.000**
6382 6556 6630 6757 6783 6806

6852 CON $ **2.100.000**
6877

6902 CON $ **4.200.000**
6903 6914 6924 6927 6952

7
7211 7236 7275 7284 7359 7384 7410 7454 7529 7694 7787 7802 7939 7981

8
8004 8038 8054 8105

8247 CON $ **2.100.000**
8372 8381 8389 8393 8467 8496 8531 8566 8647 8703 8738 8744 8763 8914 8921

9
9039 9230 9282 9356 9486 9503 9540 9611 9689 9691 9776 9848 9870 9920

10
10021 10058 10174 10222 10340 10344 10394 10714 10912 10939 10952 10989

11
11068 11098 11103 11162 11177 11197 11415 11519 11520 11692 11858 11863 11915 11984 11998

12
12269 12285 12287 12418 12562 12640 12693 12850 12954

13
13024 13033 13135 13178 13201 13315 13377 13498 13543 13597 13661 13702 13742 13748 13800 13813 13971 13974 13985 13988

14
14029 14194 14362 14364 14559 14603 14712 14804 14831 14857 14914 14978

15
15229 15254 15267 15270 15286 15309 15426 15622 15697 15749 15861 15900 15918

16
16031 16075 16180 16352 16398 16418 16482 16507 16560 16561 16675 16771 16788 16861 16868 16902 16913 16973

17
17031 17039 17058 17091 17157 17194 17247 17362 17428 17444 17518 17526 17566 17618 17633 17660 17699 17711 17737 17793

18
18027 18113 18143 18149 18164 18227 18236 18272 18340 18357 18390 18453 18535 18569 18638 18718

18783 CON $ **3.000.000**

19
19030 19143 19168 19401 19427 19451 19488 19541 19614 19757 19767 19784

20
20117 20242 20265 20382 20483 20490 20531 20686 20934

21
21044 21095 21231 21270 21317 21320 21324 21375 21400 21420 21447 21529 21577 21588 21612 21642 21666 21843 21845 21853 21926

22
22070 22137 22225 22256 22311 22378 22387 22460 22611

22624 CON $ **1.200.000**
22686 22818 22853 22949

23
23054 23124 23133 23201 23219 23259 23366 23561 23612 23722 23746 23836

24
24352 24433 CON APROX. $ 750.000

24434 CON $ **30** MILLONES
24435 CON APROX. $ 750.000
24539 24577 24579 24614 24680 24753 24854 24945

25
25288 25311 25394 25497 25612 25633 25722

25816 CON $ **1.200.000**

26
26102 26109 26119 26147 26239 26282 26295 26344 26374 26465 26505 26572 26665

26872 CON $ **3.000.000**
26914

26920 CON $ **2.100.000**
26947 26968 26977

27
27038 27113

27146 CON $ **1.200.000**
27233 27304 27380 27418 27436 27486 27508 27566 27578 27670 27687 27762 27805 27866

27896 CON APROX. $ 1.500.000

27897 CON $ **60** MILLONES
27898 CON APROX. $ 1.500.000

28
28138 28189 28241 28285 28302 28517 28564 28644 28728 28881 28958 28996

29
29045 29127 29137 29190 29194 29225 29367 29377 29468 29473 29750 29840 29944

30
30030 30218 30245 30250 30297 30309 30311 30423 30509 30559 30587 30656 30717 30734 30924 30927 30946 30978

31
31081 31086 31321 31350 31376 31411 31514 31615 31786 31790 31803 31940

32
32007 32093 32136 32187 32239 32267 32317 32329 32353 32355 32406 32480 32536 32568 32584 32643 32657 32825

33
33031 33191 33204 33314 33416 33431 33485 33501

33512 CON $ **12** MILLONES
33518 33537 33623 33659 33811

33955 CON APROX. $ 600.000

33956 CON APROX. $ 1.800.000

33957 CON APROX. $ 4.800.000

33958 CON APROX. $ 10.800.000

33959 CON $ **720** MILLONES
33960 CON APROX. $ 10.800.000

33961 CON APROX. $ 4.800.000

33962 CON APROX. $ 1.800.000

33963 CON APROX. $ 600.000

33965

34
34000 34081 34291 34354 34510 34581 34652 34696 34736 34747 34786 34812 34848 34873 34927

35
35114 35127 35177 35459 35465 35514 35739

36
36043 36095 36098 36125 36280 36360 36391 36668 36687 36724 36869 36890

37
37031 37058 37199 37245 37327 37351 37357 37398 37402 37515 37608 37675 37886 37902 37921 37947 37985

38
38021 38038 38047 38073 38090 38323 38334 38346 38476 38506 38934 38980

39
39028 39080 39115 39124 39278 39322 39354 39404 39496 39560 39619 39636 39661 39685 39825 39911 39960

40
40153

40469 CON $ **2.100.000**
40546 40751 40913 40915

41
41049 41126 41213 41226 41242 41290 41355 41375 41546 41605 41752 41770 41824

41843 CON $ **1.200.000**
41899 41919 41953

42
42000 42088 42150 42156 42365 42380 42442 42451 42484 42508 42675 42685 42688 42690 42711 42741 42756 42885

LOS 20 PREMIOS MAYORES (Progresión 2)

1º con $	720.000.000	33959
2º „ „	60.000.000	27897
3º „ „	30.000.000	24434
4º „ „	12.000.000	33512
5º „ „	6.000.000	5149
6º „ „	4.200.000	6374
7º con $	4.200.000	6902
8º „ „	3.000.000	5713
9º „ „	3.000.000	18783
10º „ „	3.000.000	26872
11º con $	2.100.000	3608
12º „ „	2.100.000	6852
13º „ „	2.100.000	8247
14º „ „	2.100.000	26920
15º con $	2.100.000	40469
16º „ „	1.200.000	3100
17º „ „	1.200.000	22624
18º „ „	1.200.000	25816
19º „ „	1.200.000	27146
20º „ „	1.200.000	41843

LOTERIA DE MENDOZA

1º con $	450.000.000	40833
2º „ „	36.000.000	26822
3º „ „	18.000.000	3815
4º „ „	9.000.000	3765
5º „ „	4.500.000	29309
6º „ „	2.250.000	35325
7º „ „	1.125.000	33987
8º „ „	900.000	3189
9º „ „	720.000	11364
10º „ „	600.000	10378
11º con $	510.000	4848
12º „ „	480.000	42623
13º „ „	450.000	13891
14º „ „	420.000	13323
15º „ „	390.000	22439
16º „ „	360.000	48255
17º „ „	330.000	13961
18º „ „	300.000	30385
19º „ „	270.000	40547
20º „ „	240.000	17484

Haciendo Chiches

FALTANDO 650 METROS

FALTANDO 300 METROS

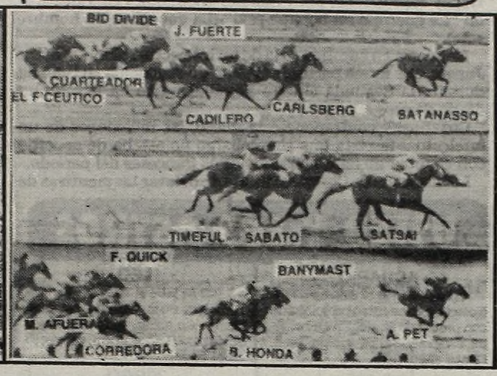

LLEGANDO AL DISCO

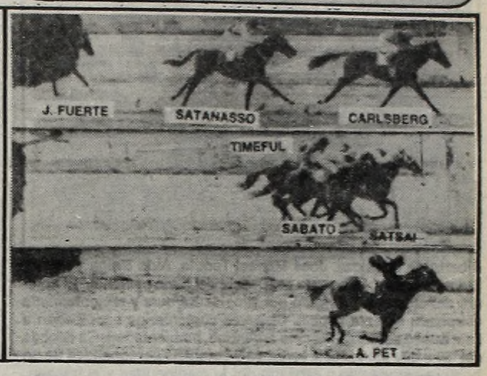

SIERVA SE FUE DE DANCING

5ª Carrera — **Premio KANKAM** — **1.600 Metros**

(En esta carrera finalizó la Apuesta doble)

CABALLO	JOCKEY	Nº	Gan.	Placé	Dividendo		Pag.
1 VINTERA 57, E.Liceri		(9a)	14060		10300		—,—
2 Catalpa 57, J.Batruni		(5)	15350				9.500
3 L. Barpiña 53, O.Montenegro		(9)	c/el 9a				10.300
4 Empilchada 53, P.Armada		(1)	18812				7.700
5 Ajena 57, C.Pezoa		(8)	5382				27.100
6 Walcamira 57, O.Zapata		(2)	24282				6.000
7 Gersana 57, M.Salces		(10)	3222				45.300
8 Dueña Mia 57, R.Laitán		(7)	6650				21.900
9 Georgette 57, A.Ferreras		(4)	15138				9.600
10 Bimbila 57, A.Etchart		(11)	508				227.500
U Nessie 57, J.Abregú		(3)	2436				59.900
TOTAL			105840				

No corrieron: Aritz Fea (6).

LOS DOBLES VIAJAN EN GLOBO

Nuestro "Globo de la Suerte" sigue tomando altura. No hay fecha de juego de loteria en la cual no ponga su numerito. Ayer para Provincia indicó al 88, como el "demorado" al primer puesto, y "los anteojos" vinieron como por un tubo. Y esta tarde en Mendoza reventó el 33, a quien el matemático pronosticador daba como favorito para encabezar la jugada de la fecha.

LLAVE GANADORA: 5-6: $ 18.700.
APUESTA EXACTA (9-5): $ 132.000.
APUESTA IMPERFECTA (9-5) (5-9): $ 62.000.

Pier, en el Ultimo Salto

INESPERADO FAVORITO DE LA CUARTA SUPERO A TOLOMEO

Tenso trámite final en la segunda prueba de esta tarde en La Plata. Entre el favorito Pier y Tolomeo se sacaron astillas de los 50 metros a la raya imponiéndose por el margen mínimo empleando 2'12"4/5 para los 2000 metros. Se lució en su dirección, Montenegro después de estar alejado de los éxitos por largo tiempo. El hijo de Snow Festival redituó un sport de $ 5.200.

1ª Carrera — **Premio CH. DUCHESS** — **1.100 Metros**

(En esta carrera comenzó la Apuesta Doble)

CABALLO	JOCKEY	Nº	Gan.	Placé	Dividendo		Pag.
1 LA FOGOSA 57, J. Maciel		(9)	8255	910	5300	2000	—,—
2 Keturca 53, C. Arena		(11)	10310	2110		2000	4.800
3 Mi Guarida 57, V. Sabin		(4)	2825	265		2000	17.100
4 V. Raquel 56½, H. Granea		(7)	8845	525			5.400
5 Frau Mimí 55, S. Videla		(2)	2905	260			16.600
6 La Sorrentina 56, E. Castaño		(1)	405	20			119.300
7 Portadora 57, D. Torrilla		(8)	205	35			235.800
U Manchita 54, J. Sánchez		(6)	580	365			83.300
TOTALES			35035	4500			

No corrieron: So Far (3), Guapeza (5) y Azotina (10).
LLAVE GANADORA: 5-6, $ 4.000.
APUESTA DOBLE: Total de vales: 10.055. Total de pozo: $ 69.379.500. Vales de ganador: 2741. Cotización de vale: $ 25.310. Valor del enganche: $ 28.000.
Ganada por: ¾ cpo., la 3ª a 1½ cpos., la 4ª a 1½ cpos., la 5ª a 1½ cpos., la 6ª a 4 cpos. Tiempo: 1'9"2/5. Cuidador B. Cabello. Caballeriza: Caa-Guazú. La ganadora es hija de: Arlo y Amoladora. Edad: 4 años.

2ª Carrera — **Premio INDIAN HILL** — **2.000 Metros**

(En esta carrera finaliza la Apuesta Doble)

CABALLO	JOCKEY	Nº	Gan.	Placé	Dividendo		Pag.
1 PIER 57, C. Mont'gro		(1)	9355	755	5200	2600	—,—
2 Tolomeo 57, H. Prieto		(5)	5900	530		2900	8.300
3 Biz'eante 57, J. Fernández		(6)	1650	140		5500	29.800
4 Aphos 57, M. Cañedo		(9)	5580	630			8.800
5 N. Facundo 55, E. Martínez		(2)	630	125			78.200
6 Taconeo 54, G. Retorto		(8)	1090	70			45.200
7 Le Corse 53, J. Romero		(4)	1540	75			31.800
8 Bol Claro 57, V. Sabin		(10)	9196	790			5.300
U Camameyi 57, R. Durante		(7)	760	75			64.800
TOTALES			35705	3190			

No corrieron: Mc Bloom (3).
exacta: 1-3, $ 28.000.
APUESTA DOBLE: Vales de enganche: 3.615. Nuevo pozo: $ 139.221.300. Total de vales: 6.356. Vales de ganador: 1.230. Dividendo: $ 79.230. Primer placé: Vales: 1.312. Dividendo: 21.220. Segundo placé: Vales: 459. Dividendo: $ 30.330.
Ganada por: v/min. el 3º a 1½ cpos., el 4º a ½ cbza., el 5º a 1½ cpos., el 6º a 1½ cpos. (Bandera verde para el 1º y 3º puesto). Tiempo: 1'12"4/5. Cuidador: H. Lur'chi. Caballeriza: A Palo P'to. El ganador es hijo de: S. Festival y Patri'nne. Edad: 5 años.

3ª Carrera — **Premio STRONG SUN** — **1.100 Metros**

(En esta carrera comienza la 1ª Apuesta Doble Extra)

CABALLO	JOCKEY	Nº	Gan.	Placé	Dividendo		Pag.
1 S. DELFOR 57, J. Ig'tegui		(2)	10880	830	7700	3900	—,—
2 P. Buby 54½, L. Flores		(3)	6795	480		5300	12.400
3 Cachimbo 53, A. Valenti		(5)	6705	785		4000	12.500
4 Naranjero 57, J. Maciel		(9)	12460	1025			6.700
5 Cabreado 56½, H. Erenú		(6)	1595	265			52.900
6 S. Good 57, O. Gonzáles		(1)	5050	515			16.700
7 Dr. Coronado 55, R. Fernández		(4)	1260	220			66.900
8 N. Fuerte 57, O. Aguirre		(12)	1264	390			66.900
9 Recordativo 57, H. Prieto		(7)	13635	1755			6.100
10 Aleister 54, J. Tocci		(10)	1120	230			75.300
U Triario 53, R. Astorga		(8)	410	85			205.800
TOTALES			61170	6540			

No corrió: M. Pampa (11).
(1) S. Good y (6) Cabreado puesto para el 5º lugar.
LLAVE GANADORA: 1-2, $ 12.000.
1ª APUESTA DOBLE EXTRA: Total de vales: 6.307. Total de pozo: $ 87.036.600. Vales de ganador: 1.373. Cotización de vale: $ 63.390. Valor del enganche: $ 70.000.
Ganada por: 1 cza., el 3º a 6 cpos., el 4º a 2 cpos., el 5º a 1½ cpos., el 6º a puesta. (Bandera verde para el 1º y 5º puestos). Tiempo: 1'9". Cuidador: H. Yalet. Caballeriza: Los Cuenteros. El ganador es hijo de: Beniamino y Fortuny. Edad: 5 años.

4ª Carrera — **Premio YOURSELF** — **1.100 Metros**

(En esta carrera finalizó la 1ª Apuesta Doble Extra)

CABALLO	JOCKEY	Nº	Gan.	Placé	Dividendo		Pag.
1 PACTORALE 53, J. Cervantes		(3)	10060	1010	6100	2300	—,—
2 Aniversa 55, O. Addati		(5)	4450	375		2900	13.800
3 Celosita 57, J. Maciel		(7)	6485	495		2700	9.500
4 Arlenda 55, A. Roldán		(1)	285	50			216.600
5 Ste'nette 57, A. Sandoval		(10)	1615	175			38.200
6 Dallan 53, D. Hernández		(9)	1660	140			37.100
7 R. Brava 57, J. Tocci		(2)	810	70			76.200
8 Aprofite 57, V. Sabin		(8)	6570	265			9.800
9 T. Mia 57, J. Jar'sky		(11)	11790	770			5.200
10 La Elegante 55, V. Aguirre		(6)	240	30			257.200
U Bigardona 53½, A. Madotta		(4)	770	115			80.100
TOTALES			44735	3495			

Corrieron todas.
LLAVE GANADORA: 2-3, $ 35.200.
1ª APUESTA DOBLE EXTRA: Vales de enganche: 1.806. Nuevo pozo: $ 174.286.400. Total de vales: 3.177. Vales de ganador: 776. Dividendo: $ 157.190. Primer placé: Vales: 288. Dividendo: $ 121.010. Segundo placé: Vales: 423. Dividendo: $ 41.190.
Ganada por: ½ cpo., la 3ª a 1 cpo., la 4ª a 1½ cpos., la 5ª a ½ cbza., la 6ª a ¾ cpo. (Bandera verde para el 4º y 6º puesto). Tiempo: 1'8". Cuidador: E.O. Ferro. Caballeriza: R. de Luna. La ganadora es hija de: Banner Sport y Cadence. Edad: 5 años.

5ª Carrera — 1.100 Mts.

HIPODROMO DE LA PLATA

	MARCADOR		GANADOR	PLACE
1º	9		7.700	4.700
2º	8			4.200
3º	3			2.800
4º	5			
LLAVE	4	5	21.000	

1 Dirlanda 54, L. Faleo
2 Contenida 53, P. Juri
3 Cap Ridge 54, M. García
4 Secretísima 57, C. H. Gómez
5 Embaucadora 53, J. C'vantes
6 Piola 57, J. Fernández
7 Princesse 57, M. Cañedo
8 Twinsy 57, O. Mansilla
9 Itaka 53, A. Medina
10 Ami 57, J. Jarcovsky

APUESTA TRIFECTA (9-5-1): $ 797.000.
FINALIZO LA APUESTA DOBLE: Nuevo pozo: $ 241.055.978. Total de vales: 4040. Vales de ganador: 599. Dividendo: $ 404.000. A placé: 557. Dividendo: $ 124.100. A placé: 660. Dividendo: $ 53.100.
Ganada por 3 cpos. el 3º a ½ cpos., el 4º a 1½ cpos. el 5º a 1½, el 6º a ½ cpos. Tiempo: 1'40"2/5. Cuidador: N.Caballero. Caballeriza: Tobetma. El ganador es hijo de Exeter II y Vincitora. Edad: 4 años.

6ª Carrera — **Premio FRANCISCO J. BEAZLEY** — **1.800 Metros**

(En esta carrera comienza la 2ª Apuesta Doble)

CABALLO	JOCKEY	Nº	Gan.	Placé	Dividendo		Pag.
1 SIERVA 56, H.Costantino		(6)	9108		18200		—,—
2 Dancing Days 56, J.Valdivieso		(7)	34740				4.700
3 Starlit 56, J.Fajardo		(3)	9912				18.600
4 Palm 56, E.Jara		(2)	15570				10.600
5 Wonderer 56, W.Marco'chio		(4)	12304				13.500
6 Baroness 56, M.Escagües		(5)	39734				4.100
TOTAL			120498				

No corrió: Myrina (1).
APUESTA COMBINADA 5-6: $ 13.000.
APUESTA EXACTA (6-7): $ 168.000.
APUESTA IMPERFECTA (6-7) (7-6): $ 79.000
APUESTA TRIFECTA (6-7-3): $ 1.227.000.
COMENZO 2ª APUESTA DOBLE: Nuevo pozo: $ 18.520.602. Total de vales 13422. Vales de ganador: 1143. Cotización de vale: $ 162050. Valor del enganche: $ 179.000.
Ganada por 2½ cpos. el 3º a 3 cpos., el 4º a 2½ cpos., el 5º a ½ pczo, el 6º a ½ cpo. Tiempo: 1'53"1/5. Cuidador: M. Gervasoni. Caballeriza: Roloza. El ganador es hijo de S.Cavalier II y Kathy. Edad: 3 años.

7ª Carrera — **Premio CARITAS** — **1000 Metros**

En esta carrera Finalizó la Apuesta Doble

CABALLO	JOCKEY	Nº	Gan.	Placé	Dividendo		Pag.
1 EGESTO 57, A.Gianinno		(6)	12056		16600		—,—
2 Devilish 57, E.Bortulé		(13)	26544				7.500
3 Huapil 53, D.Ojeda		(4)	11216				17.900
4 Biochi 57, A.Plá		(8)	4102				48.900
5 Tio Tongo 55, J.Núñez		(12)	14972				13.400
6 Reglamentado 57, R.Ricoy		(11)	21416				9.300
7 El Arlequín 54, A.Luna		(7)	4438				44.600
8 Inca Huapi 57, J.Mansilla		(10)	23638				8.500
9 L. Grill 57, R.Laitán		(1)	6789				29.600
10 B. Hour 57, A.de Arriba		(2)	7046				28.500
11 Griottier 53, O.Tabares		(9)	932				215.600
12 Alado 57, R.Galloso		(3)	10794				18.600
U Per Lei 57, R.Ferreira		(5)	1616				124.300
TOTAL			145612				

No corrió: Phagtón (14).
LLAVE GANADORA: 1-6: $ 13.600.
APUESTA EXACTA: (6-13): $ 198.000
APUESTA IMPERFECTA: (6-13) (13-6): $ 140.000
APUESTA TRIFECTA: (6-13-4): $ 4.368.000
Nuevo pozo: $ 297.448.339. Total de vales: 3083. Vales del ganador: 285. Dividendo: $ 1.043.700. Primer placé: 598. Dividendo: $ 142.100. Segundo placé: 185. Dividendo: $ 229.700.
Ganada por pczo., el 3º a 1 cpo., el 4º a 1 cpo., el 5º a 3 cpos., el 6º a ½ cpo. Tiempo: 59"4/5. Cuidador: R. Heredia. Caballeriza: Los Nietos. El ganador es hijo de Con Brio y Euménide. Edad: 5 años.

8ª Carrera — 1.800 Mts.

HIPODROMO ARGENTINO

	MARCADOR		GANADOR	PLACE
1º	12		12.900	12.800
2º	4			8.800
3º	1			5.100
4º	7			
LLAVE	4	6	61.400	

EXACTA	TRIFECTA
549.000	7.410.000

1 Xabrina 56, A Sánchez
2 Escorpiana 56, R. Zalazar
3 Asturias 56, E. Liceri
4 Caravanita 56, A. Etchart
5 Eternite 56, V. Centeno
6 Brava 56, no corrió
7 Stare 56, E. Jara
8 Storlette 54, A. Ramos
9 Se Mira 52, R. Díaz
10 Seriedad 56, J. Fajardo
11 Sunina 56, E. Figueroa
12 Cavalle 56, M. Salces
13 H. Loca 56, L. Triviño

Alberto de Mendoza, José Manuel Tenuta, Aldo Braga y Héctor Bidonde aparecen en esta secuencia del filme nacional "El hombre del subsuelo" dirigido por Nicolás Sarquis y recientemente estrenado en esta capital. Dispares comentarios acompañan a este nuevo esfuerzo del cine argentino, ambientado en la década del '30 y que presenta la tortuosa y compleja personalidad de un hombre perseguido y acosado por la mediocridad y el fracaso.

FILME DE UN DIRECTOR ARGENTINO APLAUDIDO EN FESTIVAL VENECIANO

VENECIA 12 (ANSA).— En la sección "Mediodía-medianoche" se vio un filme **del argentino Edgardo Cozarinsky coproducido por Francia y Alemania Federal** titulado "La guerre d'un homme seul" **(La guerra de un hombre solo).**

La guerra en cuestión es la de un intelectual alemán, Ernst Junger, que forma parte del ejército de ocupación en Francia durante la Segunda Guerra Mundial y que ha llevado un diario de esos años.

Cozarinsky contrapone este diario, las reflexiones de un intelectual fascista que sin embargo no estaba de acuerdo con el gobierno nazi, con noticiarios franceses del período.

La intención de Cozarinsky **es la de delatar las mentiras de una imagen pública** (la de los noticiarios) y también las verdades a medias que un intelectual en conflicto con su tiempo confía a un diario privado, del que sabe empero que un día será público y al que confía la imagen que de sí mismo quiere dar a la posteridad.

El filme de Cozarinsky es un documental frío y desapasionado que se pregunta quée cosa es en realidad la historia. Y qué diferencia corre entre la historia vivida, la historia contada y la historia estudiada, qué ración de mentiras tiene cada una de estas versiones y qué lugar le corresponde a la verdad en todo ello.

Filme rico, ambiguo, sutil, "La guerra de un hombre solo" **es una obra inquietante porque habla más de nosotros que de sí misma.**

Cantos y Leyendas del Litoral

Este sábado, a partir de las 22, se llevará a cabo un Festival Homenaje al Programa Radial **"Cantos y Leyendas del Litoral"**, una creación del periodista Ricardo R. Visconti Vallejos con motivo de cumplirse el décimo segundo aniversario de su creación.

USTED Y LOS ASTROS

ACUARIO
(21 de enero al 19 de febrero)
Noticia o encuentro relacionado con plan de trabajo. En amor, sepa esperar. Salud y azar bien. Grato encuentro.

PISCIS
(20 de febrero al 20 de marzo)
Es el momento de tomar una decisión en su trabajo. En amor, importante encuentro. Colabore en asunto familiar.

ARIES
(21 de marzo al 20 de abril)
Buen día de trabajo, actividad provechosa. En amor, altibajos, sea prudente. Se aleja preocupación familiar.

TAURO
(21 de abril al 22 de mayo)
Es el momento de activar plan de trabajo. En amor, armonía y comprensión. Evite discusión por dinero con amigo.

GEMINIS
(23 de mayo al 21 de junio)
Se aclara situación de trabajo que lo preocupaba. En amor, no dé motivos de discusión. Alegría por noticias.

CANCER
(22 de junio al 21 de julio)
Buena oportunidad en su trabajo, sepa aprovecharla. En amor, imprevista situación. Solución en el hogar. Salud.

LEO
(22 de julio al 21 de agosto)
Altibajos en su trabajo, sea prudente. En amor, todo marcha a su favor. Se confirma proyecto en el hogar. Carta.

VIRGO
(22 de agosto al 22 de setiembre)
Apoyo de persona de experiencia en su trabajo. En amor, se aclaran dudas. No se desentienda de asunto familiar.

LIBRA
(23 de setiembre al 22 de octubre)
Noticia o encuentro lo ponen en vías de adelantos en su trabajo. En amor, buenos momentos. Salud: altibajos.

ESCORPIO
(23 de octubre al 21 de noviembre)
Se confirma plan de trabajo, las ganancias más adelante. En amor, una decisión importante. Buena noticia en el hogar.

SAGITARIO
(22 de noviembre al 21 de diciembre)
Apoyo de superiores en su trabajo. En amor, analice sus inconvenientes. Colabore con familiares, confían en usted.

CAPRICORNIO
(22 de diciembre al 20 de enero)
Se confirma plan de trabajo, colaboración de amigo. En amor, sepa esperar el momento. Buena noticia en el hogar.

PALABRAS CRUZADAS

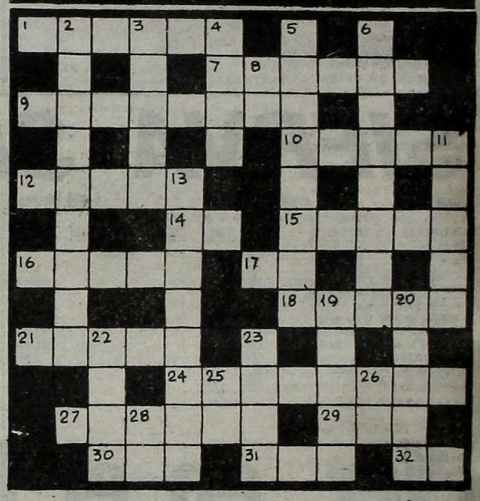

HORIZONTALES
1) Sacar filo. 7) Arácnido pulmonado (Pl.).9) Contrario a lo acostumbrado, poco común. 10) Remeda. 12) Mitra alta, ceñida por tres coronas. 14) Nota musical. 15) Levantará las vergas y las velas. 16) Fijad la vista. 17) Afirmación en dialecto provenzal. 18) Vereda. 21) Ajustado a peso y medida. 24) Que padece locura por intervalos. 27) Capital de Albania. 29) Piedra consagrada del altar. 30) Pronombre personal. 31) Punto cardinal. 32) Afirmación.

VERTICALES
2) Da fuerza y vigor. 3) Recipiente donde se pisa la uva. 4) Batracio anuro. 5) Determina los méritos y calidades de una persona. 6) Andaré. 8) El Sol, entre los antiguos egipcios. 11) Sentirá amor. 13) Mamífero roedor (Pl.). 19) Probar, gustar una cosa. 20) Piedra muy dura y sólida (Pl.). 22) Tela de lino, ordinaria y gruesa. 23) Indios fueguinos. 25) Apócope de uno. 26) Encaminarse. 28) Voz que repetida se usa para arrullar a los niños.

(La solución mañana)

	E	S	C	A	R	A	B	A	J	O		
A		C	A	L		L	I	R	A		B	
V	I		B	A	R		E	A		L	E	
A	R	O		S	E	A	N		M	A	S	
L		R	A		S	U		S	E		O	
	T	E	J	A			D	E	D	O		
A		J	O	B			A	D	A		A	
L	O	A	S		L	O		A	N	I	S	
B	I	S		P	E	S	O		O	D	A	
A	R		R	E	Y		R	T		A	D	
R		B	A	R		C	A	I	N		O	
	R	E	S	I	D	E	N	C	I	A		

(Solución del problema anterior)

TV PROGRAMA TV

19 — 2 CANTO CELESTE Y BLANCO - Musical
Quique Dapiaggi.
20 — 2 BOX INTERNACIONAL - Deportivo
O. Marino, R. Aldao, C. Asnaghi
7 MUSICA PROHIBIDA PARA MAYORES - Musical
13 LOS DUKES DE HAZZARD - Serie
Tom Wopat
21 — 2 LAS VEGAS - Serie
R. Urich, T. Curtis, P. Davis
7 COMICOLOR - Cómico
H. Trayles, R. Espalter y elenco.
9 UN DEPARTAMENTO DE COMEDIA
E. Disi, D. del Valle, I. Córdoba.
13 BUCK ROGERS - Serie
G. Gerard, E. Gray.
22 — 2 LOS PROFESIONALES - Serie
M. Shaw, G. Jackson, L. Collins.
7 UN HOMBRE EN LA CASA
R. O'Sullivan, P. Willox.
9 VELADA DE GALA - Cultural
Prof. Horacio Carballal
11 HOLLYWOOD EN CASTELLANO - Cine
"Gritos en la noche", S. S. James, W. Conrad
13 VIAJE A LO INESPERADO
Nathan Pinzón
22.30 — 7 RELACIONES - Documental
23 — 2 EL ASTUTO - Serie
Darren McGavin.
13 ESPECIAL
Danza contemporánea
23.30 — 7 PROYECTO 2000 - Periodístico
Jorge Lozano
9 CINE DEL SABADO - Cine
"Por barrios bajos", L. Harve, J. Fonda.

¡LA RISA QUE FALTABA!
¿COMO VIENE LA MANO?...
ADRIANO CELENTANO
ENRICO MONTESANO
3a. semana
HOY también TRASNOCHE
PROHIBIDA MENORES 14 AÑOS
SARMIENTO-GAUMONT
GRAL. PAZ - FLORES - MAJESTIC - ROSEDAL - ODEON
LOS ANDES - S. ISIDRO (S. Isidro) - MAYO (S. Miguel)
G. PLAZA - (S. Martin) - URQUIZA (Caseros) - MAJESTIC (V. Ballester)
PALACIO DEL CINE (Lanús) - GRAN LOMAS (L de Zamora)
GRAN ADROGUE (Adrogué)

SENSACIONAL DOBLE PROGRAMA!
FRANCO NERO
KEOMA ("UN HOMBRE LIBRE")
PROH. MENORES 14 AÑOS
Burt LANCASTER · Peter O'TOOLE · John MILLS
ZULU DAWN
LA UN AMANECER SANGRIENTO
GRAN EXITO
SELECT LAVALLE
Lavalle 921

UN VIAJE TERRIBLE, ESTREMECEDOR. UN VIAJE SIN RETORNO!
SEIS PASAJES AL INFIERNO
Prohibida menores de 18 años
IGNACIO QUIROS
MARIA A. BISUTTI
INDA LEDESMA
JOHN RUSSELL
GUILLERMO MURRAY
MALA POWER
Dirección FERNANDO SIRO
Producción PINO FARINA PRODUCCIONES
HOY ESTRENO ARIZONA Y SIMULTANEOS LAVALLE 727
En el programa: EL INFIERNO TAN TEMIDO

TRASNOCHANDO a precios populares
strip tease
PASCO 218

DANIEL DEL VALLE Producciones PRESENTA
ALGO DIFERENTE EN ONCE
DISCOTECA SC
Hoy Sábado 22 hs.
Presentación Exclusiva de:
TORMENTA
Y los Jueves Gran Concurso de Rock and Roll
$ 1.000.000 en premios
Inscríbase
Jueves a Domingos: Bailables
Lo esperamos en:
BARTOLOME MITRE 2623
(A 2 cuadras Plaza Once)
Mensionando este aviso
Descuento especial

MÁS CINES!... Para que todos aplaudan la mejor película!
LIBERA, AMOR MIO
CLAUDIA CARDINALE en la obra maestra de BOLOGNINI
HOY- TRASNOCHES
SAQUE ANTICIPADAMENTE SUS ENTRADAS
IGUAZU (LAVALLE 940) • SANTA FE 2 (SANTA FE 1947) • LORANGE (CORRIENTES 1372)
COLISEO (Flores) • NATIONAL PALACE
LOPE DE VEGA • BIOGRAFO 1 • MAIPU (Avell.)
S. MARTIN (R. Maj/a) • S. MARTIN (La Plata)

SEXO FEROZ! COMO JAMAS SE VIO!
"FASCINANTE...FUERA DE SERIE... COMPARADA CON ESTA PELICULA "EL EXORCISTA" ES UN CUENTO PARA NIÑOS". LA RAZON
PRIMER PREMIO PALMA DE ORO CANNES 1981
A LA MEJOR ACTRIZ
ISABELLE ADJANI
UNA MUJER POSEIDA
PROH. 18 AÑOS
HOY también TRASNOCHE
Un film de ANDRZEJ ZULAWSKI
("POSSESSION")
TECHNICOLOR
GRAN EXITO GRAN REX - ATLAS RECOLETA - PREMIER - GRAN NORTE / RIVERA INDARTE NUEVO BELGRANO
CINE CERVANTES 25 de MAYO BRISTOL Martínez SAN MARTIN (Avellaneda) GRAN RIVADAVIA (Mar del Plata) AUTOCINE PANAMERICANO
AMBASSADOR (Mar del Plata)

TEATROS

★ **TEATRO COLON. 35-1430.** SABADO 12 a las 21: Ext. Nº 26, org. por el Teatro Colón y la Asociación Amigos de la Música. Actuación de la CAMERATA LYSY. En Programa: Obras de LIENAS, MANFREDINI, MENDELSSOHN, TAURIELLO, BACH y HAYDN. Solistas: ALBERTO LYSY y SERGIO PRIERO (violines), ANTONIO LYSY (violoncello), JORGE PEPI (piano), EDUARDO ALEGRE (contrabajo), VICTOR DE NARKE (bajo). Pl.: $ 150.000. Sob. de Loc. en vta. Boletería diariamente de 10 a 20 en Tucumán 1111.

★ **PTE. ALVEAR. Corrientes 1650.** COMUNICADO. Las funciones de WEST SIDE STORY (Amor sin barreras) han sido diferidas. La primera de ellas tendrá lugar el lunes 14 de setiembre. SABADO 12 y DOMINGO 13 a las 16.30. Presentación de los SALTIMBANQUIS. Comedia musical para grandes y chicos de SERGIO BARDOTTI y LUIS BACALOV. Dir. Gral.: CARLOS THIEL. Con: Palandri, Martínez, Iturralde, Patiño y elenco. Loc. dde. $ 10.000. en vta. Boletería diariamente de 10 a 20 en Corrientes 1650.

★ **MUNICIPAL GRAL. SAN MARTIN. Corrientes 1530. 46-8611. — Sala Martín Coronado.** Hoy a las 20: "UN CUARTO DE MUJER" por el Grupo de Danza Contemporánea del TMGSM. Pl.: $ 20.000. Loc. en vta. con 3 días de antic. Lunes a las 21.30: Ciclo "MUSICA DE CAMARA Y JAZZ III" presenta al DUO CHRISTINE WALEVSKA (cellista) y MANUEL REGO (piano). Sob. de Ab. en vta. con 3 días de antic.

★ **Sala Casacuberta.** Hoy a las 16: "LA BELLA Y LA BESTIA", de A. Bufano. Dir. A. Bufano. Pl. May.: $ 15.000. Men.: $ 10.000. Loc. en vta. Hoy a las 20: "NOCHES BLANCAS", de Fedor Dostolevski. Con L. Brando, J. Marrale, M. Gam y gran elenco. Dir. H. Urquijo. Pl.: 30.000. Loc. en vta. con 3 días de antic. Hoy a las 22: "EL ALQUIMISTA" (EL MAGO), de Ben Jonson. Con O. Bonet, E. Tasisto, R. Mosca, L. Verona y gran elenco. Dir. A. Boero. Pl.: $ 20.000. Loc. en vta. con 3 días de antic.

★ **ASTRAL. Corrientes 1659. 46-5707.** Hoy a las 20 y 23: GRACIELA DUFAU, HUGO ARANA y RODOLFO RANNI en:

DOMESTICADOS

De Aída Bortnik. Con Nelly Prono, Néstor Hugo Rivas y elenco. Act. esp.: Bárbara Mujica. Dir.: Luis Agustoni. Loc. en vta. P.m.18.

★ **BAMBALINAS. Chacabuco 947. 27-0619.** Víctor Laplace en: "OPERA DEL MALANDRA", de Chico Buarque, con Zelmar Gueñol. Mar. a juev. a las 21.30: Vier. y sáb. a las 23. Dgos. a las 21. Loc. en vta. Vier. y sáb. a las 21. Dgos. a las 19: Nini Marshall y Jorge Luz. Lun. a las 21.30: Rubén Juárez en Concierto.

★ **BLANCA PODESTA. Corrientes 1283. 35-2592.** Estreno mundial en Buenos Aires: NORMA ALEANDRO en:

LA SEÑORITA DE TACNA

La obra de Mario Vargas Llosa. Dir.: Emilio Alfaro. Mar. a juev. a las 21.30. Vier. a las 22. Sáb. a las 20 y 23. Dgos. a las 18.30 y 21.30. P.m.14. Loc. en vta. con 5 días de antic.

★ **BROADWAY. Corrientes 1155. 35-2345.** Jueves a las 21. Viernes y sábado a las 20.30 y 23. Dgo. a las 18.30 y 21: Sexta semana de notable éxito:

EL TEATRO NEGRO DE PRAGA

En: "LA SEMANA DE LOS SUEÑOS". S.r. Loc. desde $ 30.000. Boletería de 10 a 23.

★ **COMICO. Corrientes 1280. 35-2108.** Gran espectáculo:

EL DILUVIO QUE VIENE

40 personas en escena. 3º año triunfal. Martes a jueves a las 21.30. Vier. y sáb. a las 20 y 23. Domingos a las 20. Loc. en vta.

★ **DEL GLOBO. Marcelo T. de Alvear 1155. 393-8351.** Hoy a las 20 y 23: Dora Baret y Adrián Ghío en: "LO QUE MATA ES LA HUMEDAD", de J. Núñez. Dir.: C. Gandolfo. Con M. Herrero y elenco. P.m.18. Juev. prec. pop. $ 30.000.

★ **FENIX. Rivadavia 7602. 612-8838.** Hoy a las 20.45 y 23.15: El suceso teatral del año:

CASI UNA NOCHE DE BODAS

Con Antonio Grimau, Cristina Alberó y Pablo Alarcón. S.r. Loc. en vta.

★ **FLORIDA. Florida 165. 30-5360.** Cont. lun. a juev. de 13 a 22. Vier. de 13 a 23. Sáb. de 18 a 1.30, presenta: "FLORIDISIMA". Con Moira Star y gran elenco. P.m.18.

★ **KARINA. Corrientes 636. 40-1808.** Cont. de 20 a 24: Cía de Strip-tease: "FRIVOLISSIMAS", 20 vedettes en escena. Pl.: $ 25.000. De 0.30 a 4. "Show Internacional" con Mara Lía y elenco.

★ **LICEO. Rivadavia y Paraná.** Thelma Biral y Rodolfo Bebán en:

EL AÑO QUE VIENE A LA MISMA HORA

Martes a Viernes a las 21.30; Sábados a las 20 y 23; Domigos a las 17 y 20. Loc. en vta.

★ **MAIPO. Esmeralda 443. 393-4882.** ANTONIO GASALLA en:

MAIPO 100X100 GASALLA

Con Cecilia Narova, Mónica Brando y gran elenco. Loc. en vta. Mar. a dgos. a las 21 y 23. Sáb. trasn. 1.15.

★ **METROPOLITAN 1. Corrientes 1343. 40-0816.** Sensacional éxito:

LA REVISTA DE LAS SUPER ESTRELLAS

Con Jorge Porcel, Susana Giménez, Alberto Olmedo, Moria Casan, El mago Satany y Javier Portales. Loc. en vta. con 3 días de antic. Mart. a vier. las 21 y 23. Sáb. a las 21, 23.15 y trasn. 1.30. Dgos. a las 20 y 22. Loc. en vta.

★ **OLIMPIA. Sarmiento 777. 40-3678.** Hoy a las 20.45 y 23: Carlos Carella, Bettiana Blum y Eduardo Pavlovsky en: "CAMARALENTA" de E. Pavlovsky. Dir.: Laura Yusem. Loc. en vta. con 5 días de ant. Sábado despedida.

★ **PARADISE. Corrientes 827.** Cont de Lun. a Dgos. de 20 a 4. La revista sexy del desnudo: "SUPER STRIP-TEASE TOTAL". Las mujeres más excitantes de Bs. As. P.m.18.

★ **PAYRO. San Martín 766. 32-5922.** R. E. Producciones en: "ULTIMO PREMIO", de E. Rovner. Miér. a sáb. a las 21. Dgos. a las 19.30. Loc. en vta. Pl.: $ 25.000. Cía. Argentina de Mimo en: "PI-3,14". Dir.: Angel Elizondo. Vier. y sáb. a las 22.30. Dgos. a las 21.30. Loc. en vta.

★ **PLANETA. Suipacha 927. 32-9547.** Marilina Ross en: "BODA BLANCA", de T. Rozewicz. Dir.: L. Yusem. Miér. y juev. a las 21.30. Vier. y sáb. a las 22.30. Dgos. a las 21.30. P.m.18. Alberto Ogligado presenta: "KWALTAYA". Ultima semana. Vier. y sáb. a las 20.30. Dgos. a las 19.30.

★ **REGINA. Avda. Santa Fe 1235. 44-5470.** China Zorrilla en:

EMILY
(Una mujer maravillosa)

De William Luce. Dir. Alejandra Boero. Hoy a las 20 y 22.30. Loc. en vta.

★ **TABARIS. Corrientes 831. 392-8509.** JORGE CORONA y ALBERTO LOCATI y La Moda Loca en:

LOS LOCOS ESTAN LOCOS

Mar. a vier. a las 21 y 23. Sáb. a las 21, 23 y trasn. 1.15. Dgos. a las 20 y22.15. Martes: $ 25.000.

CINES

★ **A.B.C. Esmeralda 506. 392-8506.** Cont. desde las 8: "LAS AMAZONAS"; "LA CIUDAD DEL VICIO". Noche: Show en vivo: "LAS VIRGENES DEL STRIP-TEASE". P.m.18. Sáb. trasn.

★ **ADAN 1. Corrientes 950. 393-6115.** A las 13, 14.50, 16.40, 18.50, 21 y 23.10:

YESTIDA PARA MATAR

P.m.18. Con Angie Dickinson. A las 18.30, 20.40 y 22.50: Notic. Sáb. trasn. 1.

★ **ADAN 2. Corrientes 950. 393-5034.** A las 12.30, 14.55, 17.25, 20.5 y 22.45:

CANDILEJAS

S.r. Un filme de Charles Chaplin. Con Claire Bloom y Buster Keaton. A las 19.50 y 22.30: Notic. Sáb. trasn. 1.10.

★ **ALFA. Lavalle 842. 392-1114.** A las 13.25, 16.40, 19.35 y 22.30:

SHOGUN

P.m.18. Con Toshiro Mifune y Richard Chamberlain. A las 13, 16, 19.15 y 22.10: Notic. Sáb. trasn. 1.15.

★ **ALFIL. Corrientes 1753. 40-7575.** A las 14.10, 15.50, 17.35, 19.30, 21.25, 23.20 y sáb. trasn. 1.15: "ADIOS SUI GENERIS". S.r. 15.35, 17.20, 19.10, 21 y 23: Notic.

★ **AMBASSADOR. Lavalle 777. 392-9700.** A las 13, 15.30, 18, 20.30 y 23:

TIEMPO DE REVANCHA

P.m.18. Con Haydée Padilla y Federico Luppi. A las 15.10, 17.40, 20.10 y 22.40: Notic. Sáb. trasn. 1.20.

★ **AMERICA. Callao 1057. 41-3818.** A las 13.5, 15.30, 18, 20.30 y 23.5:

TRIBUTO

P.m.14. Con Jack Lemmon, Robby Benson y Lee Remick. A las 15.5, 17.35, 20.5 y22.35: Notic. Sáb. trasn. 1.30.

★ **ARIZONA. Lavalle 727. 392-6967.** Cont. 15.40, 19.25 y 23.10:

SEIS PASAJES AL INFIERNO

P.m. 18. Sáb. trasn.: 1.15: "Seis pasajes al infierno".

★ **ATLAS. Lavalle 869. 392-1936.** A las 13, 15.30, 18.5, 20.40 y 23.10: "TRIBUTO". P.m.14. 15, 17.35, 20.10 y 22.40: Notic. Sáb. trasn. 1.30.

★ **ATLAS RECOLETA. Guido 1952.** A las 15, 17.40, 20.20 y 23: "UNA MUJER POSEIDA". P.m.18. 14.35, 17.10, 20 y 22.40: Notic. Sáb. trasn. 1.10.

★ **AVENIDA. Av. de Mayo 675.** Cont. 15.15, 18.45 y 22.30: Ahora mi nombre es nadie; 13.30, 17 y 20.50: Xanadú. S.r.

★ **BIARRITZ. Suipacha 482. 392-0356.** A las 13, 14.55, 16.50, 19, 21.5 y 23.15: "PAREJAS AMANTES". P.m.18. 14.40, 16.35, 18.35, 20.45 y 22.55: Notic. Sáb. trasn.

★ **BROADWAY. Corrientes 1155. 35-2345.** "TEATRO NEGRO DE PRAGA" ver información en Cartelera de Teatros.

★ **CALLAO. Callao 27. 40-1898.** A las 13.50, 16.5, 18.25, 20.45 y 23.5: "TIEMPO DE REVANCHA". P.m.18. 15.45, 18.5, 20.25 y 22.45: Notic. Sáb. trasn. 1.25.

★ **CAPITOL. Santa Fe 1548. 44-2379.** A las 14.45, 16.50, 18.55, 21.5 y 23.15: "PRIMA, TE QUIERO". P.m.18. 14.15, 16.20, 18.25, 20.35 y 22.45: Notic. Sáb. trasn. 1.

★ **CERVANTES. Belgrano 1820. 38-2686.** Cont. 14, 18.15 y 22.50: "UNA MUJER POSEIDA", 16.25 y 20.45: "LA VIDA INTIMA DE LILI MARLENE". P.m.18.

★ **CINEMA UNO. Suipacha 460. 392-1112.** A las 13, 15, 17, 19, 21 y 23.10:

PRIMA, TE QUIERO

P.m.18. Con Oscar Ladoire, Paula Molina y Antonio Resines. A las 14.40, 16.40, 18.40, 20.40 y 22.45: Notic. Sáb. trasn. 1.30.

★ **CINEMATECA ARGENTINA. Sarmiento 2255. 48-2170.** A las 15.30, 18, 20.30 y 23: "El golpe", de George Roy Hill. Con Paul Newman y Robert Redford. S.r.

★ **CONCORDE. Lavalle 525. 35-1850.** A las 13.15, 15.15, 17.15, 19.15, 21.15 y 23.15:

MARTES 13

P.m.18. Con Betsy Palmer y Adrianne King. A las 13, 14.55, 16.55, 18.55, 20.55 y 22.55: Notic. Sáb. trasn. 1.20.

★ **COSMOS 70. C'tes 2046. 49-0862.** A las 14, 15.50, 17.45 y 19.30: "EL CABALLITO MAGICO". S.r. Cuento de hadas hablado en castellano. A las 15.20, 17.10 y 19: "CASCANUECES". Sáb. y dgo. a las 21, 22.20 y 23.40: "EL ACORAZADO POTEMKIN". P.m.18.

★ **ELECTRIC. Lavalle 836. 392-1846.** Cont. 16.10, 19.25 y 22.45: "LOS ANGELES DE JESSIE"; 17.35 y 20.55: "LOS GLORIOSOS BASTARDOS"; 16, 19.15 y 22.35: Notic. P.m.18. Sáb. trasn. "Los ángeles de Jessie".

★ **EMPIRE. H. Yrigoyen 1934. 47-8770.** Cont. 15.50, 19.30 y 23: "LA ULTIMA NIEVE DE PRIMAVERA"; 14.10, 17.50 y 21.20: "DULCE PRISIONERA". P.m.14.

★ **GAUMONT. Rivadavia 1635. 40-3050.** A las 13, 15.30, 18, 20.30 y 23: "¿COMO VIENE LA MANO?". P.m.14. 15.10, 17.40, 20.10 y 22.40: Notic. Sáb. trasn. 1.30.

★ **GRAN REX. C'tes 857. 392-8000.** Sensacional estreno. A las 12.30, 15.10, 17.50, 20.25 y 23. Isabelle Adjani y Sam Neill en:

UNA MUJER POSEIDA

P.m.18. Dir.: Andrzej Zulawski. A las 14.40, 17.25, 20.5 y 22.40: Notic. Loc. en vta. con 2 días de antic. Sáb. trasn. 1.30.

★ **GRAND SPLENDID. Santa Fe 1860. 44-0808.** A las 14.15, 16.30, 18.45, 21, 23.15 y sáb. trasn. 1: "DE LA MISTERIOSA BUENOS AIRES". 16, 18.15, 20.30 y 22.45: Notic.

★ **GRAN VICTORIA. Av. de Mayo 882. 34-1493.** Cont. de 8 a 3: "El teléfono blanco"; "Un ardiente deseo"; "Carnada humana". P.m.18.

★ **IDEAL. Suipacha 378. 35-3300.** A las 14.25, 16.35, 18.45, 21, 23.15 y sáb. trasn. 1.15: "DE LA MISTERIOSA BUENOS AIRES". P.m.18. 14, 16.10, 18.20, 20.35 y 22.50: Notic.

★ **IGUAZU. Lavalle 940. 393-9931.** A las 12.55, 14.45, 16.35, 18.45, 21 y 23.15:

LIBERA, AMOR MIO

P.m.18. Con Claudia Cardinale y Bruno Cirino. A las 18.30, 20.45 y 23: Notic. Sáb. trasn. 1.30.

★ **LARA. Av. de Mayo 1225. 38-6966.** Cont. 14.30, 18.30 y 22.30: "Momento de decisión", 16.40 y 20.40: "Cómo eliminar a su jefe" P.m. 18.

★ **LEOPOLDO LUGONES. Corrientes 1530. 46-8611.** A las 15, 17.30, 20 y 22.30: "El matrimonio de María Braun". Dir.: R. W. Fassbinder. Con H. Schygulla. Pl.: $ 10.000. P.m.18.

★ **LIBERTADOR. Ctes. 1334. 40-7443.** A las 13, 15.20, 17.50, 20.20 y 22.50:

NIJINSKY

P.m.18. Con George De la Peña y Alan Bates. A las 17.40, 20.5 y 22.40: Notic. Sáb. trasn. 1.20.

★ **LOIRE. Corrientes 1524. 49-1900.** A las 13.10, 15.30, 18, 20.30 y 23:

HERMANO SOL, HERMANA LUNA

S.r. Un filme de Franco Zeffirelli. A las 15.15, 17.45, 20.15 y 22.45: Notic. Sáb. trasn. 1.15.

★ **LORANGE. Ctes. 1372. 45-7386.** A las 13.5, 15, 17.5, 19, 21.10 y 23.20:

LIBERA AMOR MIO

P.m.18. Con Claudia Cardinale y Bruno Cirino. A las 14.45, 16.40, 18.45, 20.50 y 23: Notic. Sáb. trasn. 1.15.

★ **LORCA. Corrientes 1428. 40-5017.** A las 15, 17, 19, 21 y 23:

ENEMIGOS NATURALES

P.m.18. Un filme estremecedor. A las 16.40, 18.40, 20.40 y 22.40: Notic.

★ **LORENA. Corrientes 1551. 46-7501.** A las 13, 15.20, 17.45, 20.20 y 22.55:

SOLO PARA SUS OJOS

P.m.14. Con Roger Moore como James Bond 007. A las 15.10, 17.30, 20.5 y 22.40: Notic. Sáb. trasn. 1.20.

★ **LOS ANGELES 1. Corrientes 1770. 40-3742.** A las 13.30, 15.20, 17.10, 19, 20.50 y 22.40:

CUPIDO MOTORIZADO RUMBO A RIO

S.r. A las 15.10, 17, 18.50, 20.40 y 2.30: Notic.

★ **LOS ANGELES 2. Corrientes 1770. 40-3742/45-2405.** A las 14, 15.40, 17.20, 19, 20.40 y 22.20:

BAMBI

S.r. A las 13.45, 15.25, 17.5, 18.45, 20.25 y 22.5: Notic. Hablada en castellano.

★ **LOSUAR. Corrientes 1743. 40-6100.** A las 13, 15.20, 17.45, 20.15 y 22.50:

CANDILEJAS

S.r. Un filme de Charles Chaplin. Con Claire Bloom y Buster Keaton. A las 17.35, 20 y 22.35: Notic. Sáb. trasn. 1.15.

★ **LUXOR. Lavalle 669. 392-3893.** A las 13, 15.25, 17.50, 20.15 y 22.45:

CANDILEJAS

S.r. Un filme de Charles Chaplin. Con Claire Bloom y Buster Keaton. A las 15.20, 17.45, 20.10 y 22.35: Notic. Sáb. trasn. 1.30.

★ **MAXI 1. Carlos Pellegrini 657.** A las 14.25, 16.35, 18.45, 21 y 23.15: "EL SOBREVIVIENTE". P.m.14. A las 15, 17, 19, 21 y 23.5: Notic.

★ **MAXI 2. Carlos Pellegrini 657.** A las 13.50, 16.5, 18.20, 20.40 y 23: "S.H.E." (LA SUPERAGENTE INVENCIBLE). S.r. A las 15.45, 18, 20.20 y 22.40: Notic. Sáb. trasn.

★ **METROPOLITAN 2. Corrientes 1343. 40-1064.** A las 14.30, 17.20, 20.10, 23 y sáb. trasn. 1.30: "EL LEON DEL DESIERTO". P.m.18. 14.10, 17, 19.50 y 22.40: Notic.

★ **MONUMENTAL. Lavalle 780. 393-8365.** A las 13.30, 15.40, 18.15, 20.45 y 23.5:

TESTIGO DEL MIEDO

P.m.18. Con Annie Girardot y Claude Brassur. A las 13.10, 15.20, 17.45, 20.20 y 22.45: Notic. Sáb. trasn. 1.15.

★ **MULTICINE. Corrientes 753. 393-6478.** SALA 1: P.m.18: "Virilidad"; "Maniobras en la cama". SALA 2: P.m.18. "Conocimiento carnal"; "Juanita nalgas de oro". SALA 3: P.m.18. "Presagio"; "El visitante". SALA 4: P.m.18 "El último amor en Tierra del Fuego"; "E. Tropical". SALA 5: P.m.18. "La mujer del director"; "Violación premeditada". P.m.18.

★ **NORMANDIE. Lavalle 861. 392-1000.** A las 13, 15.20, 17.50, 20.25 y 23: "EL HOMBRE DEL SUBSUELO". P.m.18. 15, 17.30, 20.5 y 22.40: Notic. Sáb. trasn. 1.30.

★ **OCEAN. Lavalle 739. 392-1515.** A las 12.45, 15.10, 17.45, 20.20 y 22.55:

SOLO PARA TUS OJOS

P.m.14. Con Roger Moore como James Bond 007. A las 14.55, 17.30, 20.5 y 22.40: Notic. Sáb. trasn. 1.30.

★ **OPERA. Corrientes 860. 35-1335.** A las 12.5, 14.40, 17.20, 20.10, 23 y sáb. trasn. 1.25: 'EL LEON DEL DESIERTO". P.m.18. 14.30, 17.10, 19.55 y 22.45: Notic.

★ **PARIS. Lavalle 769. 392-2016.** Cont. 13, 16.20, 19.45 y 23.15: "DESNUDA EN LA ARENA". 14.40, 18 y 21.30: "EMBRUJADA"; 16.10, 19.30 y 23: Notic. P.m.18. Sáb. trasn. 1.15: "Desnuda en la arena".

★ **PLAZA. Corrientes 939. 392-7577.** A las 13.20, 15.40, 18.5, 20.35 y 23.5: "LOCOS DE REMATE". P.m.14. 15.20, 17.45, 20.10 y 22.40: Notic. Sáb. trasn.

★ **PREMIER. Corrientes 1565. 46-2113.** A las 13, 15.25, 17.55, 20.30 y 23:

UNA MUJER POSEIDA

P.m.18. Con Isabelle Adjani y Sam Neill. A las 15.5, 17.55, 20 y 22.40: Notic. Sáb. trans. 1.20.

★ **PETIT PREMIER. Corrientes 1565. 46-2113.** A las 15, 17, 19, 21 y 23

EL GORDITO

S.r. Con Dom de Luis, Anne Bancroft y Ron Cardy.

★ **REAL. Esmeralda 425. 392-3600.** Cont. de 13.20, 15.45, 18.10, 20.35 y 23: "AL BORDE DEL PARAISO, LA PANAMERICANA" S.r.

★ **REGINA. Avda. Santa Fe 1235. 41-5709.** Cont. 13, 15.45 y 17.30: "LOS PARCHIS CONTRA EL INVENTOR INVISIBLE". S.r.

★ **ROSE MARIE. Corrientes 780. 45-6448.** Cont. desde las 8: "¿QUE LE HABRAN HECHO A SOLANGE?"; "LA SEDUCCION"; "LA PIEL DE SATANAS". P.m.18. Sáb. trasn.

★ **SALA UNO. B. Sur Mer. 88-9420.** A las 15, 17, 19, 21 y 23: "ESE OSCURO OBJETO DEL DESEO". P.m.18. Un filme de Luis Buñuel.

★ **SANTA FE I. Santa Fe 1947. 44-8980.** A las 13, 15.20, 17.40, 20.20 y 22.55:

SOLO PARA SUS OJOS

P.m.14. Con Roger Moore. A las 20 y 22.40: Notic. Sáb. trasn. 1.25.

★ **SANTA FE II. Santa Fe 1947. 44-8980.** A las 13, 15, 17, 19, 21.10 y 23.20:

LIBERA AMOR MIO

P.m.18. Con Claudia Cardinale. A las 21 y 23.10: Notic. Sáb. trasn. 1.25.

★ **SARMIENTO. Lavalle 852. 393-3338.** A las 13, 15.30, 18, 20.30 y 23.10: "¿COMO VIENEN LA MANO?". P.m.14. 15.10, 17.40, 20.10 y 22.40: Notic. Sáb. trasn. 1.30.

★ **SELECT LAVALLE. Lavalle 921. 35-0235.** Cont. 13.35, 17.25, 21.15 y trasn. 1.15: "KEOMA"; 15.20, 19.10 y 23.5: "ZULU DAWN". P.m.14.

★ **STUDIO. Santa Fe 2541. 821-5845.** Cont. 14, 16.15, 18.30, 20.45 y 23: "SALTO AL VACIO". P.m.18. 16, 18.15, 20.30 y 22.45: Notic. Sáb. trasn. 1: "Un fantasma en el Paraíso".

★ **SUIPACHA. Suipacha 442. 392-1195.** A las 13.10, 15.15, 17.20, 19.25, 21.20, 23.25 y sáb. trasn. 1.20: "UN TOQUE DE DISTINCION". P.m.18. 13, 15.5, 17.10, 19.15 y 23.15: Notic.

ALMAGRO

★ **BIOGRAFO UNO. Corrientes 4636.** Cont. 14, 16.10, 18.20, 20.30 y 22.40: Notic; 14.15, 16.25, 18.35, 20.45 y 22.55: Libera amor mío. P.m.18.

★ **CABALLITO. Victor Martínez 82. 431-0052.** Cont. 15 y 18.10: Caperucita Roja; 16.30 y 18.40: El chanchito picarón. S.r.

★ **PALACIO DEL CINE. Rivadavia 3636. 982-4818.** Cont. 14, 18.20 y 22.40: Locos de remate; 16 y 20.20: La competencia; 18.10 y 23.30: Notic. P.m.14.

★ **ROCA. Rivadavia 3753. 812-1517.** Cont. 14.30, 17.5, 19.50 y 22.35: Notic; 14.45, 17.30, 20.10 y 22.50: El león del desierto. P.m.18.

BELGRANO

★ **BELGRANO. Cabildo 2356. 784-5691.** Cont. 15, 17.40, 20.25, 22.50 y sáb. trasn. 1: Una mujer poseída, 13.30, 17.10, 19.50 y 22.25: Notic. P.m.18.

★ **CABILDO. Av. Cabildo 2347. 784-3852.** Cont. 14.30, 16.35, 18.40, 20.45 y 22.45: Notic. 14.45, 16.50, 18.55, 21 y 23.: Hermano sol, hermana luna. P.m.14. Sáb. trasn. Adiós Sui Géneris.

★ **FANTASY. Cabildo 685. 771-0686.** Cont. 14, 16.10 y 18.20: Notic. y Cupido motorizado rumbo a Río; S.r. 20.25 y 22.45: Brubaker. P.m.18. m.14. Sáb. trasn. 1.15: All that jazz.

★ **G. PAZ. Cabildo 2702. 781-1412.** Cont. 15.10, 17.40, 20.20 y 22.50: ¿Cómo viene la mano?; 14.50, 17.20, 20 y 22.30: Notic. P.m.14. Sáb. trasn. 1.

★ **G. SAVOY. Cabildo 2829. 781-6500.** Cont. 14.40, 16.45, 18.50, 20.55, 23 y sáb. trasn. 1: De la misteriosa Buenos Aires; Notic. P.m.18.

★ **LIDO. Av. Cabildo 3241.** Cont. 15.10, 18.40 y 22.30: El que no corre vuela; 16.55 y 20.45: Yo estoy con los hipopótamos. S.r.

★ **MIGNON. Juramento 2433. 784-3899.** Cont. 15.30, 17.50, 20.30 y 23: Tiempo de revancha; 14.40, 17.30, 20 y 22.30: Notic. P.m.18. Sáb. trasn.

BOEDO

★ **CUYO. Boedo 858. 97-6973.** Cont. 14.15, 18.35 y 22.50: Una mujer poseída; 16.25 y 20.45: Hay amores que matan. P.m.18. Sáb. trasn. Una mujer poseída.

★ **GRAN SAN JUAN. San Juan 3246. 97-4293.** Cont. 16.10, 19.30 y 22.40: La poseída; 14.30, 17.40 y 21: Hombría violada. P.m.18.

★ **LOS ANDES. Boedo 777. 97-4233.** Cont. 14.15, 18.20 y 22.20: ¿Cómo viene la mano?; 16.35 y 20.35: El destructor. P.M.14.

★ **N. PALACE. San Juan 2461. 941-1723.** Cont. 15.40, 19.20 y 23: Libera amor mío; 14, 17.40 y 21.20: La trastienda. P.m.18. Sáb. trasn. 1: Libera amor mío.

★ **N. SELECT. Av. San Juan 2540. 941-3908.** Cont. 14, 18.10 y 22.25: Infierno en el Bronx; 16.10 y 20.25: Más allá de la gloria. P.m.18.

COLEGIALES

★ **ARGOS. F. Lacroze 3455. 854-0673.** Cont. 14.30, 17.10, 19.50 y 22.30: El león del desierto; 16.55, 19.35 y 22.15: Notic. P.m.18.

★ **ATALAYA. Córdoba 4633. 773-0700.** Cont. 16.20, 19.35 y 22.35: Un incorregible en apuros; 14.30, 17.50 y 21.5: El llanero solitario; 14.20, 17.40 y 20.55: Notic. S.r.

★ **RIALTO. Córdoba 4287. 86-8764.** Cont. 15.55, 19.30 y 23: Parejas amantes; 14, 17.35 y 21.5: Préstame tu mujer; 15.45, 19.20 y 22.50: Notic. P.m.18.

FLORES

★ **AUDITORIO SAN ROBERTO. Bolivia 667. 612-0084.** Cont. Vier. sáb. y dgo. cont. de 15.30 a 22: Furia de titanes; Caritos y sus pandilla. S.r.

★ **COLISEO. E. Bonorino 36. 631-6181.** Cont. 15.20, 18.50 y 22.40: Libera amor mío; 17.10 y 20.45: La trastienda; 15, 18.40 y 22.30: Notic. P.m.18. Sáb. trasn. 1: Libera amor mío.

★ **CONTINENTAL. Carabobo 945. 631-2218.** Cont. 14.30, 18.30 y 22.30: El resplandor; 16.40 y 20.40: La chica del adiós. P.m.18. Sáb. trasn. La poseída; La enfermera de día.

★ **FENIX. Rivadavia 7802. 612-8858.** Cont. 15.50: El león del desierto; 14: Asalto al camión blindado; 15.35: Notic. P.m.18. Noche: Ver información en Carteiera de Teatros.

★ **FLORES. Rivadavia 6661. 631-3701.** Cont. 15.5, 17.35, 20.10 y 22.45: ¿Cómo viene la mano?; 14.45, 17.15, 19.50 y 22.25: Notic. P.m. 14. Sáb. trasn. 1.20.

★ **GRAND PRIX. Gaona 3263. 59-2551.** Cont. 14.40, 18.50 y 22.55: La competencia; 16.50 y 21: Locos de remate. P.m.18.

★ **GRAN RIVADAVIA. Rivadavia 8636. 69-1358.** Cont. 14.30, 17.50 y 21.10: Locos por la música; 16.10, 19.30 y 22.50: Cosa de locos. S.r. Sáb. trasn. 1: El tercer sexo se divierte.

★ **PUEYRREDON. Av. Rivadavia 6871. 612-8389.** Cont. 14.40, 16.40, 18.40, 20.40, 23 y sáb. trasn. 1: De la misteriosa Buenos Aires; 14.25, 16.20, 18.20, 20.20 y 22.40: Notic. P.m.18.

★ **R. INDARTE. Rivera Indarte 44. 612-5500.** Cont. 15.10, 17.40, 20.15 y 22.50: Unamujer poseída; 14.50, 17.20, 19.55 y 22.30: Notic. P.m.18. Sáb. trasn. 1.20: Una mujer poseída.

★ **SAN JOSE. Rivad. 7350. 611-5089.** Cont. Parejas amantes; Colegialas adolescentes; Notic. P.m.18.

★ **SAN MARTIN. Av. Rivadavia 7000. 612-5416.** Cont. desde las 13.30: Superman II; Tentáculo. S.r. Sáb. trasn. L'amour; Las enfermeras de la mutual.

LINIERS

★ **GRAN LINIERS. Avda. Gral. Paz. 44.** Cont. 17 y 22.15: Shogun; 14.30 y 20.15: Dos pícaros con suerte al ataque. P.m.18.

★ **GRAN ODEON. Montiel 160. 641-7073.** Cont. 14.15, 18.10 y 22.20: ¿Cómo viene la mano?; 16.15 y 20.30: Sara T. P.m.14.

★ **MARTIN FIERRO. Avda. Gral. Paz 47.** Cont. 13.50, 16.50, 19.50 y 23: La poseída; 15.20, 18.20 y 21.20: Amor a domicilio. P.m.18.

MATADEROS

★ **ALBERDI. Juan B. Alberdi 6169 68-0496.** Cont. 14.45, 18.45 y 22.45 Cuarto de hotel; 16.45 y 20.35: Basta de rubias. P.m.18.

★ **EL PLATA. J. B. Alberdi 5751. 68-1118.** Cont. 14.40, 18.25 y 22.30: Parejas amantes; 16.40 y 20.40: Préstame tu mujer. P.m.18.

★ **GRAN BUENOS AIRES. Av. del Trabajo 5427. 68-2525.** Cont. 15.15, 18.40 y 22: Bambi; 16.40 y 20: El gato que vino del espacio. S.r.

★ **GRAN LUGANO. Murguiondo 4062. 601-3457.** Cont. 14.30, 18.45 y 22.20. Duelo de valientes; 16.45 y 20.30: Me llaman Trinity; 18.30 y 22.10: Notic. S.r.

JORGE NEWBERY. Ex Lugano 1 y 2. 601-3457 Cont. 14.45, 17.50 y 20.50: Campeones de la risa; 16.10, 19.10 y 22.10: Cupido motorizado rumbo a Río. S.r. Sáb. trasn. La colegiala aprende de todo.

ONCE

★ **LORIA. Rivadavia 3058. 87-1436.** Cont. 16.10, 19.20 y 23: Desnuda en la arena; 14.50, 17.50 y 21.20: Embrujada. P.m.18.

★ **MAJESTIC. Pueyrredón 230. 87-9636.** Cont. 15.25, 19.15 y 235: ¿Cómo viene la mano?; 13.40, 17.25 y 21.15: Sara T. P.m.14. Sáb. trasn. 1.25: ¿Cómo viene la mano?

PALERMO

★ **G. NORTE. Santa Fe 3730. 72-8468.** Cont. 15.20, 17.50, 20.20 y 22.55: Una mujer poseída; 15, 17.30, 20 y 22.35: Notic. P.m.18.

★ **N. ROSEDAL. Serrano 2454. 774-3101.** Cont. 14.15, 18.5 y 22.20: ¿Cómo viene la mano?; 16.15 y 20.20: El destructor. P.m.14. Sáb. trasn. ¿Cómo viene la mano?

VILLA DEVOTO

★ **ACONCAGUA. Av. Gral. Mosconi 3260. 571-5208.** Cont. 14.40 y 20.20: Notic. 14.50, 18.30 y 22.20: La última nieve de primavera; 16.40 y 20.30: Dulce prisionera. P.m.14.

★ **EUROCINE. Nueva York 3336. 50-1443.** Cont. 14.40, 18.40 y 22.45: El hombre del subsuelo; 16.45 y 20.40: Solamente ella. P.m.18. Sáb. trasn. 0.50: El hombre del subsuelo.

★ **PARQUE. Cuenca 3250. 50-4448.** Cont. 14.30, 18.25 y 22.25: Un toque de distinción; 16.20 y 20.15: El último subte. P.m.18.

VILLA URQUIZA

★ **25 DE MAYO. Triunvirato 4438. 51-1850.** Cont. 14, 18.20 y 22.30: Una mujer poseída; 16.20 y 20.30: Hay amores que matan. P.m.18.

★ **GRAN URQUIZA. Bauness 2506. 51-2135.** Cont. 14, 18 y 22: El león del desierto; 16.20 y 20.20: Un pistolero sin escape. P.m.14. Sáb. trasn. La poseída; La enfermera de día. P.m.18.

GRAN BUENOS AIRES

★ **AVELLANEDA. Colonial.** Amor a domicilio; Hombría violada; La bofetada. P.m.18.
—**Gral. Roca.** La hiena indomable; Texas a través del río; Karate contra kung fú. P.m. 18.
—**Maipú.** Libera amor mío; La trastienda. P.m.18.
—**Mitre.** Cupido motorizado rumbo a Río; Los campeones de la risa. S.r.
—**San Martín.** Una mujer poseída; La vida íntima de Lili Marlene. P.m.18.

★ **BELLA VISTA. Gran Pacífico.** Una mujer poseída; Confesiones de un sádico. P.m.18.

★ **BOULOGNE. Gral. Belgrano.** Sangre de campeón; Superman II. S.r.
—**Súper.** Entre la vida y la muerte; La poseída. P.m.18.

★ **CIUDADELA. Nvo. Ciudadela.** A ella le gusta mucho decir que sí; Superdecamerón erótico; La orgía. P.m.18.

★ **JOSE C. PAZ. Paz.** Vestida para matar; Intimidades de una pareja virgen. P.m.18.

★ **LOMA

Lanús al ataque. Enriquez se apresta a rematar. Fue un cotejo muy emotivo...

Belingeri frena su carrera. Perassi es dueño del balón.

TRIUNFAZO DE LANUS

Derrotó a Chacarita y Ahora el Torneo se Puso al Rojo

La gran topada de la divisional "C". Dos equipos que supieron en otras épocas de enfrentamientos en el fútbol mayor, pero que por esos avatares del destino hoy deben transitar el duro camino de la recuperación. Para satisfacción de sus muchos simpatizantes, ambos vienen cumpliendo actuaciones de relevancia, las que los han llevado a ocupar los dos primeros lugares en la tabla de posiciones. Hoy la puja tenía por escenario el estadio "granate". Gran cantidad de aficionados se dio cita allí. El campo presentó inmejorables condiciones. Los dos estaban preparados como para ofrecer un partido sin concesiones. Mucha potencia en las zonas de avanzada. Todos eran ingredientes como para no despreciar.

Los primeros instantes fueron sumamente parejos. Ninguno se sacaba ventaja. El medio campo era la zona elegida para desarrollar las jugadas. En los 3 minutos, foul de D'Angelo a Gómez. Tiró Lobos largo para la derecha a Belinghieri, cerró Sicher y despejó.

El fuerte viento reinante favorecía a Chacarita.

Ya en los 13 minutos, Sicher desde la izquierda hizo un centro, falló el arquero Rivera, quedó solo H. Enrique, pero no pudo convertir.

El trámite se hizo enredado. Había emoción. Por momentos faltaban ideas. En el cuarto de hora, R. Enrique eludió a Díaz, cedió a Crespín que remató violento y desviado.

Comenzaron a aflorar algunas piernas fuertes, pero lealmente puestas. Beltrán le cometió foul a Gómez, a los 20 minutos, hizo efectivo Santorelli, pero la pelota salió desviada.

Ante un llamado del juez de línea, a los 43 minutos, el árbitro determinó la expulsión de Ramón Enrique, al ser alertado que estaba amonestado en dos oportunidades. Error del juez Bianco.

Parcial con score adecuado a lo que observamos. Más cerca Lanús.

● SEGUNDO TIEMPO

Sin cambios salieron los equipos al campo para la reanudación. Hostilización a las autoridades cuando se encaminaban hacia el medio de la cancha. Desde la izquierda, a los 4 minutos, Benítez desbordó a Gianetti, centro que tomó Lobos de espalda al arco, chilena, voló Perassi y atajó. Iniciativa a cargo de Lanús. Contragolpe de los "funebreros".

Y a los 5 minutos, **DELIRIO GRANATE: foul de Belinghieri a Sicher. Una especie de córner corto que hizo efectivo Attadía en forma abierta y pasada, empalmó Nigretti y venció a Rivera.** Era merecido.

Enseguida, Echaniz reemplazó a Belinghieri, en Chacarita.

Más tarde, Benítez por derecha desbordó a su marcador, centro que tomó Gómez y su envío pegó en el cuerpo de Rivera que contuvo.

Ahora se invirtieron los papeles. Atacaba Chacarita y contragolpeaba el conjunto local.

Pasado el cuarto de hora, Echaniz quedó mano a mano con Perassi, tras un pase de Lobos, se cruzó Sicher y alejó.

Un cambio en Lanús, Romero por Crespín. Cuando los sureños se animaban temblaba la valla de Rivera.

Se perdió la segunda conquista, el local, a los 20 minutos, cuando tiró Nigretti, atajando Rivera. Sin embargo, hizo el saque corto, aprovechó H. Enrique y su envío lo contuvo el arquero.

Más adelante se produjo el segundo cambio en la visita, entró Rodríguez por Santorelli.

Faltando dos minutos, el arquero Rivera salió fuera del área con el balón, hands. Tiró D'Angelo con fuerza y la pelota pegó en el travesaño. Emociones a granel en el final. Pitada de Bianco, con los festejos de las huestes granates. Triunfo justificado ampliamente. Punta compartida. Un match que justificó las expectativas. Lanús hizo lo mejor.

LANUS 1 CHACARITA 0

LANUS: Perassi; D'Angelo, Sicher, Gianetti, Lodico, Beltrán, Nigretti, Attadía, H. Enrique, R. Enrique y Crespín. AS: Molteni. DT: J.M.Guerra. SC: Stracquadani, Cerdán, Romero y Fuentes.

CHACARITA: Rivera; Santorelli, Díaz, Abramovich, Celín, Ingrao, Belinghieri, Lobos, Gómez, Martínez y Benítez. AS: Argüeso. DT: R. Rolando. SC: Rodríguez, Barral, Echaniz y Coltrinari.

Arbitro: O. Bianco.

Cancha: Lanús.

Recaudación: $ 65.137.790.

- MUCHOS AVANCES DE TEMPORADA CALIENTE
- LA ALFANO SERIA UN "ANGEL" EN INGLES
- OLGA ZUBARRY HIZO MISTICA DONACION
- RODOLFO ZAPATA: SU HIJO ESTA ENYESADO

Se definió aún más el margen de la temporada marplanauta para el próximo verano. En reductos vecinos se apostan Alberto Closas, **el catalán cuya tercera cónyuge le cantó las 40,** y Leonor Benedetto, **la electrizada,** haciendo **"La zorra"**, y, en la otra, **"Ladrones a domicilio"** con Alberto Martín, **el que no hace TV,** y Claudio García Satur, **el que tampoco.** En la peatonal **correrá elenco diverso al enunciado antes.** Jorge Mayorano, **el callejero,** Raúl Taibo, **el ascendido,** y un **tercer galán a seleccionar** harán con Paulina Singerman, Marcos Zucker y Mariana Karr obra a elegir.

Por otra parte, y ya en Baires se sabe que Guillermo Bredeston, **el edulcorado,** y Carlos Rottemberg, **el que regresó de su luna de miel,** aunarán esfuerzos para regentear sala de Corrientes hasta **ahora dedicada al género revisteril.** Harán alguna obra de "Teatro abierto". **¿Cuál?**

● FLASHES

● Rodolfo Zapata, **el no hay problemas, tuvo uno: debió enyesar a su hijo Guillermo a causa de una rotura de meniscos** mientras practicaba el viril deporte del balompié.

● **Se dice que** para el último cumpleaños **(no dijo cuántos)** de Thelma del Río, la cónyuge de Santiago Bal se les pidió a los invitados que **concurrieran disfrazados,** cosa que si hicieron algunos atrevidos. **¡Viva la alegría!**

● Mirtha Legrand, **la exquisita,** hace funciones populares en puntos que toca de su periplo para permitir que la clase menos gratificada pueda concurrir a verla, un gesto de doña **"Chiqui"** que **es muy apreciada por el público.**

● "ANGEL" DE CANADA

Cuenta Graciela Alfano, **la ciudadana,** que en Canadá le ofrecieron hacer una tira televisiva **en base a un personaje similar a los de "Los ángeles de Charlie".** Se ignora qué contestó la novia de Capozzollo debido a que allí **tendría que hablar en inglés.** Además, doña Alfano comenta que fue para ella un honor entregarle en propias manos (durante el festival de Montreal al cual asistió como única actriz argentina invitada) el galardón al mejor intérprete a Rod Steiger por "El elegido". También doña Graciela estuvo cerca de Gina Lollobrigida, **la tana,** durante un party. **Placeres que da la vida festivalera.**

● DONACION

Olga Zubarry, **la vasca, donó imagen** (de 30 centímetros de alto) **de Nuestra Señora del Socorro,** realizada en peltre que guardaba para ella alto valor afectivo **(era de su señora madre, fallecida hace un lustro) a la nueva capilla del regimiento RIM número 21 de Neuquén colocándola en manos del teniente coronel Alberto Maffey.**

Para la misma capilla el joyero Oscar Morand donó un óleo de 1,50 por 2 con la imagen de Jesús y un vía crucis pintado por Eduardo Lerchundi. **Muy loable.**

● El sábado 19, en Junín al 1000, habrá recital de música de Mónica Cassini a celebrarse en el Instituto Hispanoamericano de la Unión del Salvador. **Habrá que oirla.**

● POR LA "TELE"

Los sábados 26 y 3 de octubre se verá el programa deportivo **"De por tiempo"** con producción de Nelly Raymond, **la diligente.** ● El miércoles 23 **se repondrá "Baryshnikoff en Broadway"** que tuviera tan buenos comentarios en ocasión de su lanzamiento. Obtuvo el beneplácito de tener la orden de "Cultura Nacional" ● El lunes 28, en "El mundo del espectáculo" irá la elección de Miss Argentina para Miss Mundo. Animará, **como no podía ser de otra manera,** Juan Alberto Mateyko, **el escalador.** ● **Defenestran con el mes "Trampero John" y "El hombre núclear".** A éste lo cambian por "La mujer biónica" y el anterior por "Swat" **(a ver si tienen más suerte).**

● BIOGRAFO Y DEPORTE

Hay algo gratis para ver: supone presenciar en el salón YPF los días jueves el ciclo "El deporte en el cine". Ya se han visto "Escuela de campeones" y "Bólidos de acero", **ambas de 1950,** y ahora se verán "Con los mismos colores" **(1949)** y "El cura Lorenzo" **(1954)** Organiza el Círculo de Periodistas Deportivos en su 40° aniversario.

● CARTELERA

Se conoce **la programación semanal** de "El mundo del espectáculo". El lunes, "Qué hacías cuando se fue la luz", el 15, "Huida a Kahsmira", el 16, "La maldición del mercader de la muerte", el 17, **en lugar de "Matrimonio a la argentina",** "El observador inocente", y el 18, "Los vengadores". **¡Okey!**

● Causó impresión el debut como solista de Rodolfo Vals, quien hace el rol de "Toto" en "El diluvio que viene". Su promotor, Jorge Gandolfi, está eufórico por el recibimiento que obtuvo. **¡Zambomba!**

● VIDEO - COSAS

Mañana comenzará en "Clásicos universales" (en donde terminó "La barraca", dirigida por **el argentino** León Klimovsky **"Las tres hermanas" de Chejov.** Fue dirigida por **Laurence Olivier, el respetado,** quien también se reservó breve papel. ● El martes, en **"Nuestros intereses marítimos"** el capitán de navío Savio O. Menéndez se referirá a **la hidrografía naval** del área de la cual es jefe. ● Al principiar **en sábado (a partir del 19)** "Juegue con nosotros" **quedará como moderador Juan Alberto Badía mientras se agregará** el nombre de Guillermo Brizuela Méndez al lado del **reciente progenitor** Raúl Lavié y Carlos Garaycochea.