Sangriento Saldo de la Represión: 200 Muertos, 1.000 Heridos

POLONIA: COMUNISTAS APALEAN A RELIGIOSOS

Walesa, Trasladado a un Cuartel Severamente Custodiado

• Inform. pág. 11

ENERGICO MENSAJE ANUAL DE PAZ DE JUAN PABLO II

LOS CRISTIANOS TIENEN DERECHO A DEFENDERSE

"Deben Usar los Medios Apropiados Contra Injusto Agresor Para Proteger su Existencia y Libertad"

CIUDAD DEL VATICANO, 21 (AP).— El Papa Juan Pablo II dijo hoy en su mensaje anual de paz que los cristianos tienen el derecho y el deber de usar los medios apropiados contra "un injusto agresor" para "proteger su existencia y libertad".

Analistas aquí dijeron que parecía evidente que el Pontífice se refería, entre otras cosas, a la situación en Polonia. Sin embargo, el mensaje fue escrito el ocho de diciembre, cinco días antes de la implantación de la ley marcial en su país natal.

El Papa atacó a los "particulares grupos" que abusan de su poder.

"Un excesivo deseo de expansión impele a algunas naciones a lograr su prosperidad sin tener en cuenta —y por cierto a expensas— de la felicidad de los demás", dice el Papa en un mensaje de 21 páginas alusivo al Día Mundial de la Paz, celebrado por la Iglesia Católica el primero de enero.

Se preguntó en conferencia de prensa al secretario de la Comisión Pontificia por la Justicia y la Paz, reverendo Jan Schotte, si el Papa sugería de ese modo la forma en que los polacos debían responder a la actual crisis, y contestó que el Pontífice "solo delineó principios generales".

Juan Pablo II se refiere, acerca del derecho de los cristianso a defenderse, a un documento del Concilio Vaticano Segundo (1962-65), "Gaudium Et Spes" (Alegría y Esperanza), aprobado el 7 de diciembre de 1965. Elogia el valor de los que "abierta y osadamente resisten" las órdenes que violan los derechos humanos básicos.

El Pontífice acusa a algunos países, que no menciona, de poner en práctica un "desenfrenado nacionalismo" y "planes de dominación" que fuerzan a otras naciones, dice, a escoger entre la condición de satélite o "una actitud de competencia y hostilidad".

Dice que no es posible la paz sin "un respeto incondicional y efectivo por los imprescriptibles e inalienables derechos de cada uno".

"Siempre que un pequeño grupo de individuos establece para su exclusiva ventaja un principio de discriminación, los derechos e incluso la vida de otros se hacen dependientes del capricho del más fuerte... una sociedad así no puede estar en paz", dice el Papa.

crónica
FIRME JUNTO AL PUEBLO
DIARIO DE MAYOR CIRCULACION 5ª EDICION DE LA TARDE EN EL PAIS
Año XIX - Bs. As., Lunes 21 de Diciembre de 1981 - Nº 6.175 - $ 4.000
RECARGO VIA AEREA $ 100

PRODE: 13 MIL PALOS PARA 13

Otra vez el PRODE fue generoso en cuanto a la cantidad de ganadores, ya que fueron 13 los que se alzaron con el premio mayor, al completar una cantidad similar de puntos. Eso les permitió ganarse la bonita suma de 138.817.400 pesos, mientras que los segundos, con doce puntos, como alcanzaron a 405, solo ganaron 2.399.300 pesos cada uno.

Como dato adicional, la información oficial aclara que cobraron premio doble 46 tarjetas de pronósticos, mientras que la distribución geográfica ubica a los ganadores en Capital Federal (7), provincia de Buenos Aires (3), Córdoba (1), Misiones (1) y Santa Fe (1). Finalmente, la recaudación total alcanzó a $ 6.940.870.000 y en premios se distribuyeron $ 2.776.348.000.

EXPECTATIVA POR EL DISCURSO DE GALTIERI

Mañana a las 9 Asume la Primera Magistratura

• Inform. pág. 4

JUBILACIONES POR INVALIDEZ

Explicó sus Alcances Funcionario del PAMI

LA PLATA, 21 (De nuestro corresponsal).— El gerente de Medicina Social del Instituto Nacional de Servicios Sociales para Jubilados y Pensionados (PAMI), doctor Eugenio Medies, se refirió en el transcurso de un reportaje radial, al problema de las jubilaciones y abstenciones de todas aquellas personas que deben recurrir al Estado cuando no están en aptitud física para trabajar.

En tal sentido el funcionario puntualizó que "las jubilaciones por invalidez pueden ser tanto para jubilados como para pensionados, no existiendo prácticamente diferencia alguna", agregando que puede jubilarse por invalidez, por ejemplo, "una persona de 20 años de edad, en tanto y en cuanto previamente haya estado en relación de dependencia o aportando como autónomo y se genere la invalidez con posterioridad a la afiliación".

Informó además que las jubilaciones por invalidez "pueden ser permanentes o transitorias", "estas últimas —acotó— se conceden a aquellos peticionantes de beneficios que son susceptibles de recuperación sicofísica en el tiempo. Se acuerda entonces un beneficio a un año, dos, tres, cuatro o a cinco, poniéndose éste como límite sin que sea desde el punto de vista administrativo exigible que ello sea así".

"Pasado este período —continuó— se somete a un nuevo examen que puede determinar su rehabilitación, su buen estado sicofísico y, por supuesto, su capacidad laboral a los efectos de reintegrarse a la actividad.

Añadió, que en cambio, se llama permanente "a aquella jubilación que se conceda por plazo indeterminado, lo cual no implica que ésta sea definitiva, dado que pueden ser revisadas e inclusive suspendidas al cabo de los 10 años".

Por su parte, el doctor Aldo Rubén Suárez, jefe del departamento de Medicina Social del PAMI, manifestó que "el 65% de los peticionantes recibe el beneficio de la jubilación o pensión por incapacidad, según la evaluación practicada por la Gerencia de Medicina Social, y al 35% les es denegado".

Consignó, el doctor Suárez que "esto no es absoluto ni definitivo, porque la ley le confiere al peticionante un recurso de derecho de reconsideración simple, pidiendo un nuevo examen.

Si es rechazado nuevamente, tiene derecho a aportar nuevas pruebas y presentar una apelación siempre con el trámite ante la caja y esto se cursa ante la Comisión Nacional de Previsión Social".

"Si es nuevamente denegado el beneficio —dijo— la ley ha previsto que subsidiariamente ese trámite sea presentado ante la Cámara Nacional de Apelaciones del Trabajo, la cual ya es una etapa jurídica, judicial, que escapa a nuestro ámbito. El juez es el que falla de acuerdo con las pruebas presentadas por el afiliado, por el peticionante, y por las aportadas por la Gerencia Administrativa".

Piazzolla: Gardel es un Fenómeno que no Puede Volver a Repetirse

PUNTA DEL ESTE, 21 (Saporiti).— **"Carlos Gardel es irrepetible, es un genio y mito de nuestro tiempo porque el pueblo no se equivoca"**, afirmó Astor Piazzolla en este balneario a 140 kilómetros al este de Montevideo, donde reside con su esposa Laura.

El músico y compositor argentino luego de presenciar por centésima vez —según él— la película "El día que me quieras", dijo que desde que participó en ese filme con "El Mago" hace 47 años, nunca más olvidó a Carlos Gardel.

"Con Gardel —dijo Piazzolla— me bauticé en tango. El necesitaba un canillita para la película y me tomó a mí sin saber que yo tocaba el bandoneón".

"Gardel fue un gran amigo —agregó Piazzolla— era correcto y de características antitangueras, ya que era tranquilo, un caballerazo, un hombre de mundo que viajó mucho y era muy querido entre uruguayos y argentinos".

El músico argentino que reside en Punta del Este donde se dedica a componer para la próxima temporada europea, manifestó que Gardel es todo y fue todo para el Río de la Plata.

"Además —señaló— fue un problema porque muchos quisieron ser Gardel y no pudieron serlo, porque 'El Mago' es genio y mito fundamentalmente irrepetible".

"Según mi opinión, el único parecido a Gardel fue Roberto Goyeneche en el año 1946 cuando cantaba con la orquesta de Horacio Salgán". Subrayó Astor Piazzolla.

Asimismo se mostró muy molesto por las comparaciones hechas en París entre Julio Iglesias y Gardel. "Eso fue un absurdo ya que hay una diferencia abismal entre los dos.

El Cardenal Primatesta Pidió por la Unión de la Familia Argentina

CORDOBA, 21 (De nuestro corresponsal).— El arzobispo de Córdoba y presidente del Episcopado Argentino, cardenal Raúl Francisco Primatesta dirigió un mensaje a la grey católica de la Arquidiócesis Provincial con motivo de la proximidad de las fiestas navideñas.

El cardenal Primatesta exhortó a los cristianos de la patria a "esperar a Jesús en el corazón" para que "nos reconcilie en todas las formas de relación como familia nacional".

"La Iglesia Diocesana —dijo— que como Iglesia formamos todos junto al obispo: sacerdotes, religiosos, laicos, desea que cada hombre de Córdoba se confíe con docilidad de corazón a Jesús en esta Navidad. Pobres y ricos, buenos e injustos, sanos y enfermos, creyentes e incrédulos, todos formamos una familia para Dios misericordioso".

El documento dice también que es necesario que todos eleven "una oración por la evangelización de la juventud de nuestra patria" y que tratemos de "participar sinceramente en la Misa de Nochebuena en cada comunidad parroquial".

Montevideo: Reimplantaron las Manos Cercenadas de un Obrero

MONTEVIDEO, 21 (AP).— Un equipo médico reimplantó a un obrero las dos manos, cercenadas por una guillotina de imprenta a la altura de las muñecas, se informó aquí.

Hector Pintos, de 44 años, sufrió el accidente mientras trabajaba en una imprenta de la ciudad de Mercedes, a 270 kilómetros de esta capital.

Sus compañeros guardaron las manos en un congelador mientras avisaban a un médico. El obrero recibió los primeros auxilios en el hospital local y luego fue traído a esta ciudad donde le fueron reimplantados los miembros en una intervención que duró trece horas en el sanatorio del Banco de Seguros.

Los médicos informaron que existía un 90 % de posibilidades de recuperación total, por lo menos para la mano derecha.

● **OTRO EXITO**

En octubre, un equipo del mismo sanatorio reimplantó con éxito el brazo derecho al obrero Carlos Duarte, de 20 años, quien se accidentó mientras trabajaba con una sierra eléctrica en un frigorífico.

MOTO SAN JUSTO
GILERA - KAWASAKI
SIN ANTICIPO
TODO EN CUOTAS
DESDE $ 250.000
Almafuerte 3228 - San Justo
(a 1 cuadra de la Plaza)

LOTES
IDEAL VIVIENDA o F SEMANA
120 CTAS. FIJAS
DE $ 210.000.-
Ej.: Ant $ 420.000.
Precio Total Financiado
$ 25.200.000
ó contado $ 5.520.000
Tenemos lotes en todo Gran Buenos Aires y Zona Atlántica.
SILVANO PEDRONCINI
CANGALLO 1228 CAP.

DEBA: DEFENSA DE EX ADMINISTRADOR

LA PLATA, 21 (De nuestro corresponsal).— El ex administrador general de la Dirección de la Energía de la Provincia (DEBA), ingeniero Walter Viader, según se conoció, envió una nota al ministro de Obras Públicas bonaerense, general Ismael Sierra, con referencia a las indagaciones efectuadas

En tal sentido, el ingeniero Viader expresa en su nota que "esa compra de 4 quemadores, ahora cuestionada, fue aprobada luego de emitirse al respecto opiniones técnicas en pro y en contra".

"Dentro de los motivos —agregó— que indujeron a esa decisión figuran los accidentes ocurridos en los últimos años en las 3 centrales de vapor de DEBA por falla en el encendido, que felizmente no produjeron desgracias personales, pero que dejaron fuera de servicio a importantes equipos".

Por un Mundo Mejor

LA RIOJA, 21 (De nuestro corresponsal).— Porque "las pasiones ideologizadas de los hombres pretenden quitarnos la alegría y esperanza; la seguridad y el optimismo; la serenidad y la felicidad", el obispo de La Rioja invitó a una profunda reflexión sobre Cristo, "la alegría perfecta de la humanidad".

Monseñor Bernardo Witte en su homilía dijo que "porque todos anhelamos un mundo mejor, un mundo más pacífico y bondadoso, todos estamos llamados a ser la impronta del rostro erguido del nuevo hombre, redimido por Cristo".

Señaló como imperativo "transformarnos, convertirnos, reconciliarnos" porque "la verdadera alegría que viene de Cristo rompe todas las tensiones, abre nuevos horizontes y suscita nuevas energías".

Aseguró el pastor riojano que "la alegría de la cosmovisión cristiana nos capacita para mirar hacia los valores eternos; valores —añadió— que ennoblecen nuestras almas y aunan nuestros esfuerzos para concretar la anhelada civilización del amor".

EN BRASIL, LOGRAN FOTO DE UN OVNI

RIO DE JANEIRO, 21 (ANSA).— Un fotógrafo de la ciudad de Rio Claro (200 km. de San Pablo) afirma que fotografió un "disco volador", y los peritos confirmaron que no hubo "truco" o efecto de superposición de fotos.

El fotógrafo, Ovidio Zanelatto, se disponía a fotografiar —según sus declaraciones— en la noche del lunes 14 de este mes una torre o estructura metálica de una empresa automovilística que previamente había sido adornada con hilos eléctricos portando luces, cuando percibió que todas las lámparas ganaban luminosidad.

Al revelar el negativo comprobó que en el cielo nocturno había aparecido, junto con la imagen de la torre, la figura perfectamente reconocible de uno de los llamados "discos voladores".

Nunca nos gustó la INDEXACION !
Por eso, para que Ud. pueda brindar "en techo propio"
VIVIENDAS anahí
CREO EL PLAN FELICES FIESTAS
Cochera opcional
en 40 cuotas FIJAS, no IN-DE-XA-BLES !
DE $ 445.000
Mod. 1440 -B-202 • I.A.V. 125,19 %
Ant. $ 6.233.000 • P.C.: $ 12.167.000
P.F.: $ 24.033.000 • C.F.: $ 11.866.000
• CONSTITUCION: Bernardo de Irigoyen 1550 (fte. est.)
• LOMAS DE ZAMORA: Hipólito Yrigoyen (ex Pavón)9478
• ROSARIO: San Martín 1333
• AVELLANEDA: Av. Pavón 524 (frente estación)
• Ciudad de SANTA FE: San Gerónimo esq. Catamarca
• BOULOGNE: Yatay 63 (frente estación)
• MORON: San Martín 124 (altura Rivadavia 18.400)
• LINIERS: Cosquín 56 (a mts. de la estación)
• LA PLATA: Diagonal 80, esquina 2
• PARANA (Entre Ríos): Gualeguaychú 861
• SARANDI: Av. Mitre2900 (a mts. del viaducto)
• SAN MARTIN: Bonifacini 66 (1/2 cuadra de Belgrano)
• SAN JUSTO: Av. Prov. Unidas, esq. Av. San Martín
• FCIO. VARELA: Av. Calchaquí esq. Saavedra (frente laboratorios de YPF)
SABADO ABIERTO de 9 a 13 hs.
con el respaldo técnico de los productos Eternit
Más de 17 años brindando seguridad, desde nuestras plantas industriales de 7.500 m² en Avellaneda, Pcia. de Buenos Aires.

Mundo Insólito

• SE SALVO... DE MILAGRO

HONOLULU, (UPI).— El sobreviviente de un accidente aéreo ocurrido aquí que le costó la vida a 11 de sus compañeros, afirma que está vivo porque no tomó en cuenta un consejo de un experto.

Mike Salmons, que resultó solamente con una pierna quebrada, dijo que el avión en que viajaba con otros 11 amigos comenzó a dar vueltas en forma incontrolable, y que sobrevivió porque estaba cerca de la puerta del avión y porque no tomó en consideración el consejo de un experto a bordo.

"El experto dijo que era más seguro quedarse en el avión. Pero me pareció que el avión no iba a aterrizar y me lancé fuera de él con todas mis fuerzas".

• ESTOS PERIODISTAS...

LONDRES, (UPI).— El palacio Buckingham hizo un llamado a los medios de difusión y especialmente a los fotógrafos para que respetaran la vida privada de Diana, princesa de Gales, durante su embarazo.

"No nos referimos a sus compromisos oficiales", indicó el vocero del palacio, "eso lo ha cubierto la prensa en forma magnífica".

PROTESTA CON FUERZA

Manifestación de Trabajadores de Energía

Esta tarde tiene lugar una concentración de trabajadores de Luz y Fuerza frente a la sede del Sindicato Capital, ubicado en Defensa 453, y que fuera llamada por la Agrupación Azul y Blanca en reclamo de un aumento de emergencia y "el cese de la intervención militar, con la devolución del sindicato a sus legítimos dueños, los trabajadores, luego de seis años de injusto atropello".

Luego de concluida la jornada laboral convergirán en la sede de la organización gremial, trabajadores de la energía eléctrica de la Capital Federal y el Gran Buenos Aires, desde sus distintos lugares de trabajo.

La conducción nacional de los sindicatos de Luz y Fuerza de todo el país que lidera Aldo Serrano, hizo llegar su apoyo, en un comunicado, al acto organizado por la Agrupación Azul y Blanca.

● **APOYO**

Los sindicatos lucifuercistas de todo el país apoyan el reclamo del cese de la intervención por entender "que habiendo transcurrido casi 6 años de intervención y no existiendo causales que justifiquen tal estado, procede que el gobierno nacional, ajustándose a los compromisos asumidos en organismos internacionales como la OIT, disponga la caducidad de la intervención".

● **MAS ADHESIONES**

La Intersectorial CNT-20, en un comunicado que firman Jorge Alberto Triaca y Hugo Barrionuevo expresó su adhesión a la concentración de los trabajadores de Luz y Fuerza para "reclamar por el cese de la intervención militar" y en apoyo "de un aumento salarial que no sea inferior al 50 % del salario básico de cada trabajador".

● **OBRAS SOCIALES**

MAR DEL PLATA, 21 (De nuestro corresponsal).— La Comisión especial designada por el VII Congreso Nacional de la Federación de Trabajadores de Luz y Fuerza ratificó las resoluciones de la reunión de secretarios generales y solicitó la devolución por parte de la empresa SEGBA al Sindicato Capital, de la administración de la Caja Compensadora.

Otros 120 Obreros Quedan sin Trabajo

La mediación del ministro de Trabajo de la Nación para evitar el cierre de "Cristalerías San Roque" solicitó el secretario general del Sindicato Obreros del Vidrio, Jorge Julián. De concretarse lo que se estima el inminente cese definitivo de actividades de dicha planta, ubicada en la provincia de Mendoza, cerca de 120 operarios perderán su trabajo.

Ya con anterioridad, la intervención del Ministerio de Trabajo hizo posible la continuidad de la cristalería, frente al anuncio de que se aprestaba a cerrar sus puertas.

● **RESPUESTA OFICIAL**

SAN JUAN, 21 (De nuestro corresponsal).— El gobernador de la provincia, doctor Domingo Javier Rodríguez Castro, informó a los dirigentes sindicales del sector público - Asociación de Trabajadores del Estado (ATE)— la eliminación de las cuatro categorías más bajas del escalafón estatal y el encasillamiento de todo el personal a partir de la categoría 5ª.

Reclamo "Navideño" de los Santafecinos

SANTA FE, 21 (De nuestro corresponsal).— El gobierno de la provincia recibió una solicitud para que se abone "doble aguinaldo" a los trabajadores del sector público. En tal sentido, los dirigentes de la Asociación de Trabajadores del Estado (ATE) dieron a conocer una nota en la que informan que los miembros de la Comisión Directiva Sindical, se entrevistaron con el ministro de Gobierno a fin de concretar la petición.

Tal solicitud responde al clamor de los trabajadores públicos, que se ven constreñidos, ante las próximas fiestas de Navidad y Año Nuevo, a no poder satisfacer las demandas de su familia.

Este petitorio de los empleados públicos santafecinos es similar a otros presentados por trabajadores estatales de otras provincias.

Pedido de Petroleros

Los petroleros reclamaron un sueldo mínimo de 4.000.000 de pesos al presidente de Yacimientos Petrolíferos Fiscales. Miembros del comando nacional de la Federación de Sindicatos Unidos Petroleros del Estado, SUPE, entrevistaron al general Carlos Guillermo Suárez Mason a quien reclamaron un urgente aumento de salarios para el personal de YPF sobre la base de que el sueldo mínimo se eleve a $ 4.000.000 el básico.

En un petitorio entregado durante la entrevista, se fundamenta el pedido de incremento salarial "debido a la situación actual que soportan nuestros representados en materia de ingresos por la percepción de sus haberes en la empresa, montos que en la mayoría de los casos —dice el petitorio— son insuficientes para afrontar gastos mínimos de una familia".

TRES GREMIOS UNIDOS EN UNA COORDINADORA

Más de un millar de trabajadores de comercio, bancarios y de seguros, estarán representados en una Coordinadora de Gremios de Servicios. Según trascendió, en distintos gremios varios son los impulsores de esta idea que se concretaría en un breve plazo. El nucleamiento agruparía a 1.200.000 trabajadores de los diversos sindicatos que representaría.

En los últimos días se han sucedido una serie de reuniones entre representantes de los distintos nucleamientos con el propósito de aunar criterios respecto de algunos detalles. Para esta semana se prevé una reunión representativa de todos los sectores a fin de acordar la fecha en que funcionaría la coordinadora. Los dirigentes se encuentran sumamente satisfechos, ya que esta inminente concreción de la coordinadora cristalizará una anhelada aspiración gremial.

Industriales, por Caja

Los trabajadores afiliados a la Caja de Subsidios Familiares para el Personal de la Industria, deberán cobrar la asignación anual complemtentaria durante el mes de enero. Así lo recordó la entidad en un comunicado dado a conocer a la prensa.

"La misma —expresa el comunicado— consiste en pagar en forma duplicada los subsidios mensuales a los que el trabajador tuviera derecho en dicho mes, siempre que no supere los cinco días de inasistencias voluntarias

Finalmente, CASFPI destaca que "en casos de corresponder en enero el pago de la asignación prenatal, ésta se hará siempre en forma duplicada.

PAGAN MENSUALIDAD Y EL AGUINALDO Y BONAERENSES

LA PLATA, 21 (De nuestro corresponsal).— En el día de la fecha comenzará el pago a los agentes de la Administración Pública provincial, de la remuneración mensual correspondiente al mes de diciembre y la segunda mitad del sueldo anual complementario. Conforme el ordenamiento previsto en la fecha lo percibirán: los empleados de la Gobernación, Ministerio de Gobierno, Policía, Servicio Penitenciario y Poder Judicial.

Los pagos proseguirán desde mañana hasta el próximo jueves. En el primero de los casos percibirán sus remuneraciones los empleados del Ministerio de Obras Públicas, Tribunal de Cuentas, Ministerio de Economía y organismos de la Constitución.

El miércoles, harán lo propio los trabajadores estatales del Ministerio de Salud Pública y el jueves, los del Ministerio de Educación y Cultura y Dirección Provincial de Cultura.

Aerolíneas Argentinas y Austral Líneas Aéreas
TAMBIEN RECIBEN SU CARGA AEREA EN
AGENCIA SOLIS — COLONIA 386 - T.E. 942-3713
Guías y Tarifas Oficiales igual que Aeroparque

Salga de vacaciones con Lubrifilm® y llegue con su motor 0 Km.

HORACIO J. GERARDI

Para salir de vacaciones usted pone a punto su automóvil. Por supuesto que le cambia el aceite y el filtro.
Aproveche esta oportunidad, agréguele **LUBRIFILM** (Reconstructor de metales).
En la ruta podrá ir percibiendo cómo su motor recupera la compresión original ganando pique y potencia.
Podrá comprobar cómo reduce notablemente el consumo de aceite y combustible.
Cuando llegue a su lugar de veraneo su motor estará como 0 Km.

LUBRIFILM es una aleación de cobre, plata y plomo en polvo que incorporada en el circuito de aceite del motor y sometida a la fricción y temperatura del mismo, forma una película metálica sobre las superficies desgastadas, restituyendo su lisura y dimensión original con una duración aproximada de 10.000 Km. Repitiendo el tratamiento cada 10.000 Km, Usted podrá tener siempre su motor a 0 Km.

Lubrifilm®
RECONSTRUCTOR DE METALES

Representante exclusivo en la Argentina: CALCOLO S.A.I.C.E.el.
Av. Córdoba 2645 - 2º Piso - Of. 9 - Tel. 825-6987/7148 - (1187) Buenos Aires

A las 9 en el Congreso; Expectativa por Mensaje

GALTIERI ASUME EL GOBIERNO

El teniente general Galtieri continuó trabajando hoy en el mensaje que por radio y TV dirigirá al país tras asumir mañana el cargo del jefe del Estado, y en diversos aspectos de la ceremonia de investidura a realizarse a las 9 en el edificio del Congreso de la Nación.

Tanto el mensaje como la nómina de ministros y secretarios de Estado darán la pauta de la orientación de su gobierno, que comentarios autorizados definen como ceñido a los principios del liberalismo económico. La opinión pública aguarda con interés, asimismo, las definiciones que hayan de producirse en el plano político, especialmente en lo referente al estatuto de los partidos y los plazos eventuales de retorno a la normalidad constitucional.

Esta mañana, el comandante en jefe del Ejército llegó a su despacho a las 7.30 y recibió inmediatamente al jefe del Estado Mayor General del arma, general José Antonio Vaquero. Después conversó con el secretario general del Ejército y futuro ministro del Interior, general Alfredo Saint Jean quien, según trascendió, viene trabajando en la composición del equipo que habrá de secundarlo.

Cabe señalar al respecto que entre las definiciones inminentes que se aguardan a partir de mañana, se encuentra la recomposición de la nómina de gobernadores, en la que habrían de producirse cinco relevos, entre ellos el del general Gallino en la provincia de Buenos Aires.

Debe señalarse que uno de los propósitos que se adjudican al general Galtieri es el de crear desde un primer momento la imagen de ejecutividad en la función pública, restableciendo la "unidad del poder", que en la anterior administración se vio trabada por la descomposición sectorializada del área económica y por la condición de "cuarto hombre" del presidente removido. Esto se pondrá en práctica, en primera instancia, mediante una rápida designación de los nuevos gobernadores y otros altos funcionarios y el dictado de medidas económicas de urgencia, sobre las cuales —se presume— el titular de Ejército habría hablado ayer mismo con su designado ministro de Economía.

En horas del mediodía, el general Galtieri saludó, sucesivamente, al personal superior y al subalterno que revista en el Comando en Jefe, con motivo de las fiestas.

Mañana a las 9 Galtieri asumirá en el Salón Azul del Palacio del Congreso, prestando juramento ante la Junta Militar y el escribano mayor del gobierno, Jorge María Allende. El titular de la Armada, almirante Anaya, le impondrá la banda presidencial, y su colega de la Fuerza Aérea, brigadier Lami Dozo, le entregará el bastón de mando.

Posteriormente, a las 11, el nuevo presidente se constituirá en el Salón Blanco de la Casa de Gobierno para tomar juramento a los nuevos ministros.

RELEVARIAN A CINCO GOBERNADORES

Podría haber cambio de gobernadores en por lo menos cinco provincias. Según lo que se pudo saber en medios cercanos al más alto nivel de poder, a poco de asumir la primera magistratura de la Nación el teniente general **Leopoldo Fortunato Galtieri**, serían relevados el general (RE) **Oscar Bartolomé Gallino** (Buenos Aires), el brigadier (RE) **Rolando Ghisani** (Mendoza), el general (RE) **Adolfo Sigwald** (Córdoba), el doctor **Rafael Zenón Jauregui** (Jujuy) y el señor **Rodolfo E. Rhiner** (Formosa).

Estos trascendidos han generado una serie de conjeturas y como consecuencia de ellos comenzó la suma de nombres de sus posibles reemplazantes. Así se menciona para Buenos Aires al general (RE) **Antonio Domingo Bussi**, ex comandante del Primer Cuerpo de Ejército, y al general (RE) **Carlos B. Chasseing**, ex gobernador de Córdoba. Para Córdoba se menciona al general (RE) **José Rogelio Villareal**, ex comandante del Quinto Cuerpo de Ejército, y para Jujuy al ex gobernador y líder del Movimiento Federalista Popular (FUFEPO), doctor **Horacio Guzmán**.

MANRIQUE: EL RELOJ CORRE EN CONTRA

MAR DEL PLATA, 21 (De nuestro corresponsal).— "Al minuto cero de una nueva oportunidad, esperamos que Galtieri, la Junta Militar y las Fuerzas Armadas tomen conciencia del tamaño de su responsabilidad". Así lo señaló el presidente del Partido Federal, señor **Guillermo Francisco Manrique**, al hablar anoche en esta ciudad. Y añadió: "Si el pensamiento íntimo de los que conducen el país eventualmente es perdurar en el poder, se incurrirá en un grave y peligroso error".

Afirmó como condición básica "reconocer al pueblo el derecho a protagonizar" y sentenció que ésa "es la única forma de lograr un principio, con planes inteligentes, honestos, aptos para un plazo posible y lógico, máxime cuando se sabe que el reloj corre en contra". Advirtió más adelante, que "los enemigos de ello son los que tienen miedo a la libertad, asustarnos con pronósticos negativos, en lugar de promovernos a luchar por lo positivo". Finalmente, sostuvo que "expresar la verdad es el principio del compromiso con la República".

CAMUS SERA JUZGADO EN CORDOBA POR AGRAVIOS

La Sala II de la Cámara en lo Criminal y Correccional Federal declaró que corresponde al juez federal de Córdoba intervenir en un proceso que se le sigue al dirigente justicialista Eloy Próspero Camus por un supuesto agravio al juez federal Norberto Angel Giletta.

Camus tuvo explosivas declaraciones este año cuando el juez Giletta condenó a la ex presidenta María Estela Martínez de Perón en el proceso por irregularidades en la Cruzada.

Camus realizó una defensa de la inocencia de la ex presidenta y en forma violenta aludió a la sentencia del juez Giletta, según declaraciones que aparecieron en los periódicos.

Giletta enterado del contenido de las expresiones de Camus pidió el procesamiento del dirigente justicialista y las actuaciones se radicaron en el juzgado federal del Dr. Fernando Zavalía.

En la audiencia de conciliación el abogado de Camus planteó la incompetencia del tribunal porque las declaraciones fueron formuladas por Camus en Córdoba.

CIA. SWIFT DE LA PLATA S.A.F.
s/QUIEBRA
Pago de Dividendos Parciales
a Acreedores
Tercer Proyecto Distributivo

Se lleva a conocimiento de los Señores Acreedores que han verificado en los autos "Cía Swift de la Plata S.A.F. s/quiebra", que el Juzgado Nacional de Primera Instancia en lo Comercial N° 8, a cargo del Dr. Hugo Dario Maciel (h), Secretaria N° 16, a cargo dela Dra. Adriana F. Gómez. ha dispuesto poner a disposición a partir del 16/12/1891, un pago de dividendo concursal provisorio del 41,40% del saldo adeudado actualizado al 31/12/1981. El pago se efectivizara por medio de la Caja Nacional de Ahorro y Seguro, sita en la calle Hipolito Irigoyen N° 1750, Buenos Aires, a donde deberan concurrir los señores acreedores por sí, o por representantes que acredite su personeria y facultad suficientes para el cobro. El horario de atencion sera de 10 a 16 Horas. Tambien se ha de dispuesto el pago complementario del primero y segundoproyectos de pago, para aquellos acreedores que no fueron incluidos en su oportunidad por no estar concluido el tramite de reconocimiento de su credito

PROYECTOS ANTERIORES
Se recuerda a aquellos acreedores que aún no percibieron sus créditos por el primero y segundo proyectos de pago, puesto a disposición de los acreedores al 20/12/1979 y el 22/12/1980, respectivamente, que los mismos se hallan a su disposición en el Banco de la Ciudad de Buenos Aires, Sucursal Tribunales, Corrientes y Uruguay, Buenos Aires, dentro del horario de 7,30 horas a 13,30 horas. A efectos de su mejor individualización, se recomienda concurrir al Banco de la Ciudad de Buenos Aires, Sucursal Tribunales, con el número deordenque le sera informado en la Caja Nacional de Ahorro y Seguro.

RECHAZAN HABEAS CORPUS

Pedían la Libertad de Detenidos por el PEN

La Sala I de la Cámara en lo Criminal y Correccional Federal rechazó los hábeas corpus que se presentaron pidiendo la libertad de cinco detenidos a disposición del PEN y por otras cuatro personas a las que se considera desaparecidas.

El tribunal dijo que los cinco detenidos sufren arresto según las normas legales en vigor, luego de ser sindicados como subversivos o terroristas.

El tribunal rechazó los recursos interpuestos en favor de Pablo Klimovsky, Jorge Ricardo Vega, Lucía Dora Molina, Rosa Esther Cabral de Avila y de Gladys Ramona Urtunduaga.

Según los informes remitidos por el Poder Ejecutivo, Klimovsky fue sindicado como terrorista que actuó en la provincia de Entre Ríos con importante cargo en el aparato militar, en el que revistó planeando atentados y secuestros, perpetrados luego por el ejército revolucionario del pueblo (erp).

También como pertenecientes a la misma banda terrorista fueron sindicadas Lucía Dora Molina, con actuación en Córdoba, y Rosa Esther Cabral de Avila, perteneciente a una célula que operaba en Misiones junto con su marido.

Este último había instalado una chacra en la que se impartía adoctrinamiento militar.

A su vez, Gladys Ramona Urtunduaga actuó en la subversión, pero en la provincia de Jujuy, en bandas como far y frp, luego absorvidas por el erp y montoneros.

También el tribunal rechazó hábeas corpus interpuestos en favor de Víctor Eduardo Seih, Agustín Sánchez y Honoria Soria de Sánchez y José Eduardo Vidal, quienes fueron denunciados como desaparecidos.

"OPERATIVO SOL" EN MARCHA

Más de 4.000 efectivos de la policía bonaerense están abocados desde la 0 hora de hoy al "Operativo Sol XIV" en las rutas provinciales. Esta campaña tiene como objetivo primordial preservar y controlar la velocidad de los automovilistas que intentan llegar a los distintos centros turísticos. El "Operativo Sol" que ha demostrado su eficacia en años anteriores, cuenta en esta oportunidad con la participación de 4.572 policías a lo largo de las rutas nacionales y provinciales, de las cuales, la número 2 será la que concentrará la mayor atención en los controles, por ser la más transitada.

● ¡NO SE OLVIDE!

Para no empañar las vacaciones cada automovilista debe preparar convenientemente su automóvil. Antes de partir deberá revisarlo y equiparlo con dos balizas de cualquier sistema; controlar el silenciador del caño de escape y las luces reglamentarias. Las multas por infracciones ascenderán desde 138.000 pesos a 2.770.000, según cada caso. La policía de la provincia recuerda asimismo, la necesidad de respetar las velocidades indicadas en los carteles de señalización, siendo de 100 kilómetros la velocidad máxima a desarrollarse en las rutas.

Por otra parte, se recomienda que se lleven todos los documentos personales y del automotor y que se tomen en cuenta ciertas medidas precautorias para evitar accidentes, tales como: no comer ni beber en exceso antes, o durante el viaje. Parar cada dos horas para descansar unos minutos y no comenzar las vacaciones sin haber dormido para tener un buen viaje.

CON SU AGUINALDO UD. PUEDE...!
eternogar
MODELO 9 - GISELLE
ANTICIPO $ 4.500.000.-
CONTADO $ 16.700.000.-
P.F. $ 22.140.000.-
C.F. $ 5.440.000.-
I.A.V. 14,86%
DORMIT. BAÑO COCINA DORMIT. LIVING COMEDOR PORCH
• PAREDES DE MATERIAL TOTALM. TERMINADAS
• REVOQUE EXTERIOR
• PANEL SANITARIO (opcional)
• CIELORRASO TOTAL
• INSTALACION ELECTRICA
• REJAS DE SEGURIDAD
• ATERMICAS Y ACUSTICAS
ENTREGA INMEDIATA
36 CUOTAS DE $490.000
EXPOSICION Y VENTAS:
LINIERS: CARHUE 88
BOULOGNE: ROLON 1942
LA PLATA: 44 Nº 714
NEUQUEN: INDEPENDENCIA Y TUCUMAN
COM. RIVADAVIA
GAL. S. MARTIN (Local 13)

DEFINICION EN LEY DE MINISTERIOS

Durante el día de hoy se reunirá la Comisión de Asesoramiento Legislativo en sesión extraordinaria para dar entrada oficial al proyecto de ley que reforma a la actual de ministerios, disminuyendo a diez la cantidad total de carteras que tendrá el gabinete nacional.

El texto respectivo sería denominado de "significativa trascendencia" y tras un análisis acelerado de su contenido, enviaría el proyecto al Poder Ejecutivo para su sanción definitiva.

Se supone que no podrá extenderse en demasía el tratamiento del tema por la CAL ya que el nuevo presidente de la República, teniente general Leopoldo Fortunato Galtieri, necesitará que se encuentre aprobada la nueva estructura ministerial antes de que él deba conformar su gabinete, apenas haya asumido la primera magistratura, en el día de mañana.

Asimismo, en su extensa agenda, la CAL tiene otros siete proyectos ubicados como de "significativa trascendencia". Cuatro de ellos se originan en el Ministerio de Acción Social, en tanto que los tres restantes han sido promovidos por los de Justicia, Defensa e Interior, respectivamente.

En el primer grupo se encuentra uno que establece la devolución por parte de las Cajas Nacionales de Previsión Social y la Subsecretaría de Seguridad Social al Instituto Nacional de Servicios Sociales para Jubilados y Pensionados, de los gastos de sepelio de los beneficiarios del Régimen Nacional de Jubilaciones y Pensiones.

Otra de las iniciativas propone crear el Instituto Nacional de Previsión Social, con el fin de avanzar en la reorganización y unificación del actual régimen de jubilaciones.

Por otra parte, la iniciativa del Ministerio de Defensa propone establecer normas generales para la asignación de retribuciones a personal convocado para servicios militares o de defensa civil.

También estudia la CAL el proyecto de modificación de la ley mediante la cual los periodistas dejaron de pagar el 50 por ciento de los pasajes en empresas de transporte del Estado. Al menos así lo sugirió en su momento el ex secretario de informaciones de la presidencia, general Raúl Ortiz.

¡Cuidado! Acechan Falsos Inspectores

Mucho cuidado, porque andan rondando por ahí unos señores que se hacen pasar por gestores y cobran sumas indebidas a personas que solicitan sus servicios, porque ellos dicen pertenecer a la Caja Nacional de Previsión de la Industria, Comercio y Actividades Civiles. Este alerta lo realizó la dependencia jubilatoria a través de un comunicado donde advierte que aquéllos solicitan distintas sumas de dinero para hacer trámites que, lógicamente, nunca se hacen.

La Caja señaló que los falsos inspectores o gestores reclaman el pago de obligaciones supuestas a los incautos ciudadanos a los que engañan con el argumento de que ellos se encargarán de solucionar el problema, lógicamente con el dinero en sus bolsillos.

CADA LOCO CON SU...

KILLEEN, Estados Unidos, 21 (UPI).— Bill White se cansó ya de enterrarse por largo tiempo, después de pasar 140 días sepultado dentro de una caja de madera terciada de 90 x 90 x 1,80 y afirmó que ésta fue su última vez.

"Esta es la sexagésima vez que lo hago y no volveré a arriesgarme más", dijo White desde su cubículo puesto debajo del Salón Nacional de Música, un centro de baile de música del Oeste, momentos antes de volver a su vida normal.

White vivió enterrado desde el 31 de julio, rompiendo hace una semana su propio record mundial de 134 días que había establecido en 1978.

Discapacitados

MAR DEL PLATA, 21 (De nuestro corresponsal).— En el transcurso de una conferencia de prensa, el director del Instituto Nacional de Rehabilitación del Sur (ex-Cerenil), doctor José Orozco, informó que la "próxima reunión internacional de esta especialidad se cumplirá el día 15 de diciembre de 1983, también en Mar del Plata y en el estadio mundialista".

El doctor Orozco brindó durante la reunión detalles sobre el primer simposio internacional de Integración del Discapacitado y Segundas Jornadas Marplatenses de Rehabilitación, cuyo acto de clausura se cumplió en la víspera.

MOTOS 0 km
SIN ANTICIPO
TODO EN CUOTAS
Gilera 215-Honda
desde $ 250.000
Av. Rivadavia 12124
4 c. Est. Liniers

Ford
Piense fuerte.
Piense Ford.

LLEGUE A UNA CONCESIONARIA FORD ANTES DE QUE LLEGUE EL AÑO NUEVO.

Piénselo.
En 1982 se producirá
la reactivación económica.
Apresúrese.
Llegue a su Ford 0 km
a los precios de hoy.

Ford Motor Argentina
y sus Concesionarios.

Pampeanos no Aceptan Pagar Aumento de Luz

SANTA ROSA, 21 (De nuestro corresponsal).— Por "discriminatorio y carente de razonabilidad" rechazó la Federación Pampeana de Cooperativas Eléctricas el último aumento en los servicios dispuesto por el Gobierno Nacional y que para los usuarios locales "llegará al 42%".

La entidad señaló que, de acuerdo con la comunicación realizada por la Dirección Provincial de Energía, ése será el porcentaje del incremento, que se aplicará desde octubre pasado.

Asimismo, la Federación hizo saber que las entidades que la componen deberán abonar desde ese mes un 36% más, la energía eléctrica que distribuyen y que, por tal motivo, "nos veremos obligados a aplicar un aumento del 42% a los usuarios".

Los cooperativistas enviaron telegramas al presidente de la República y a otras altas autoridades del Poder Ejecutivo Nacional para que la medida sea dejada sin efecto. Pero, sin embargo, las entidades nucleadas en la Federación aclararon que rechazar el aumento "no significa que se haya decidido no pagarlo".

Los empresarios precisaron que, ante el nivel del incremento, se ha decidido aplicarlo a los usuarios en forma gradual. Puntualizaron también lo "inusual" de los incrementos del último año, que significaron un "salto" hacia arriba del 324 % en las tarifas.

● **SUBTERRANEOS**

Acompañando al incremento que sufrieran hace ya varios días los servicios de micrómnibus, a partir de la cero hora del día de hoy, aumenta el precio del cospel de subterráneos. El nuevo precio fijado para los mismos alcanza a 1.600 pesos, es decir que se vuelve a equiparar con el valor mínimo del boleto de colectivo.

La información fue proporcionada casi sobre la hora de la aplicación por un funcionario de la Empresa Subterráneos de Buenos Aires quien informó que el alza alcanza a un 6,6% y se aplica en las cinco líneas metropolitanas".

ADVERTENCIA
Por Desmanes Políticos

PARANA, 21 (De nuestro corresponsal).— La jefatura de policía de la provincia de Entre Ríos dio a conocer un comunicado sobre los actos políticos que se desarrollen en todo el ámbito entrerriano.

El mismo expresa textualmente: **"La policía de la provincia de Entre Ríos hace saber a los participantes en actos políticos que eventualmente se autoricen, que ante la posibilidad de que elementos infiltrados puedan realizar desmanes que afecten la tranquilidad pública o hechos provocativos atentatorios a los bienes y derechos de las personas e instituciones, no tolerará estas situaciones y actuará con todo rigor en aquellos casos en que por cualquier medio se incitara a la violencia colectiva y/o alterare el orden público".**

BAJA UN AVION EN LA PUERTA DE CASA

WEATHERLY, Estados Unidos, 21 (UPI).— La esposa de Nick Riffon creyó que era el cartero, pero no; era solo un avión Aronca Champion construido en 1946.

El aparato perdió fuerza mientras volaba sobre esta localidad cubierta de nieve y se vio obligado a aterrizar en un camino privado, deteniéndose a unos 30 metros de la casa de los Riffon, en el condado rural de Carbon.

"Yo estaba en el baño y el perro estaba ladrando, de pronto mi esposa dijo: "Andá a ver si viene el cartero. Ya es tarde, tu sabes", declaró Nick Riffon.

"Mi hijo dijo por su parte: "hay un avión en la puerta". Yo le respondí: "no, debes estar bromeando". Pero salí de la casa y allí estaba la nave".

REIMPLANTAN TREN, PARA EXPERIMENTAR

A partir de hoy, Ferrocarriles Argentinos reimplantará con carácter experimental, el servicio de pasajeros entre las estaciones Pilar y Doctor Domingo Cabred, de la Línea General San Martín, en combinación con las de la sección suburbana y contará con tres frecuencias semanales en ambos sentidos.

Cabe señalar que dicho ramal se encontraba clausurado para el servicio de pasajeros por falta de rentabilidad, circunstancia que volverá a estudiarse durante un lapso de 90 días, para decidir posteriormente sobre la conveniencia o no de establecer definitivamente la corrida de los trenes, accediendose de esta manera a los numerosos pedidos formulados a la empresa por la municipalidad de Pilar y las fuerzas vivas de la zona de influencia.

Nuevo Talent 14" Color

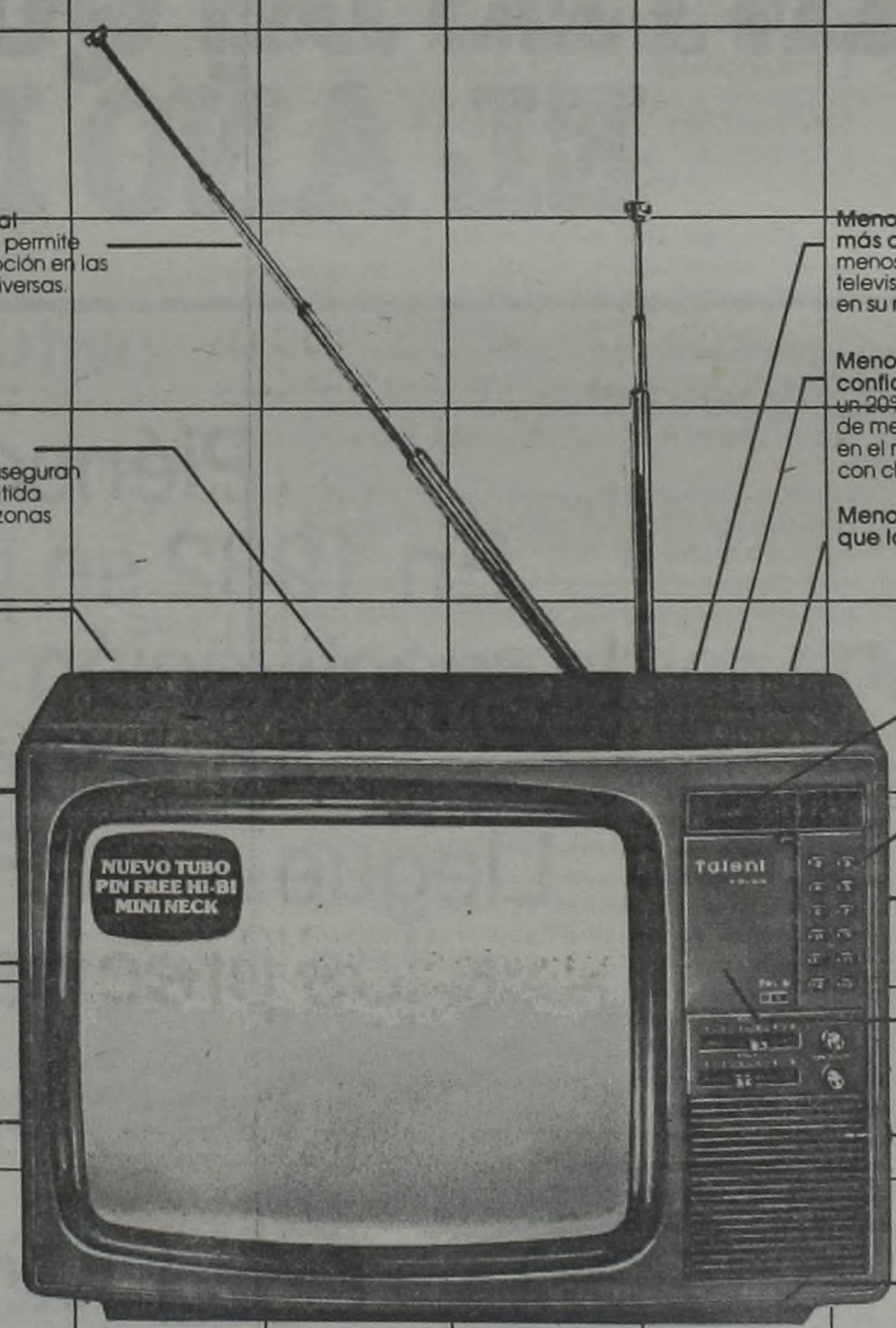

Doble antena local de gran alcance: permite una perfecta recepción en las condiciones más diversas.

Filtros para ruidos e interferencias: aseguran una señal clara y nítida especialmente en zonas de altos edificios.

Chasis aislado de la red: circuito electrónico totalmente aislado de la corriente, superando ampliamente en seguridad a los televisores con chasis conectados a la red de 220 Volts.

Chasis frío: circuitos electrónicos de última generación permiten disminuir la cantidad de componentes y la sobrecarga de éstos, logrando mayor confiabilidad y durabilidad.

Nuevo tubo pin-free Hi-Bi minineck: libre de efecto almohada, blancos perfectos, gran precisión de foco, cuello extra angosto, alto brillo y contraste.

Entrada de 75 y 300 ohms para antena aérea y videocassette (VCR).

Fuente de alimentación conmutada: con circuitos integrados y autoregulada desde 150 Volts a 250 Volts (sin variación de consumo).

Menor peso es tecnología más avanzada: pesa 1,5 kg menos que cualquier otro televisor del mercado en su medida.

Menor consumo es mayor confiabilidad: consume un 20% menos que el televisor de menor consumo existente en el mercado, que cuente con chasis aislado de la red.

Menor tamaño de gabinete que los habituales.

Display digital indicador de canales: indica electrónicamente el número del canal que está sintonizado.

Sintonía electrónica para todos los canales (2 al 13): "soft touch".

Fácil manejo: panel de comandos frontal totalmente a la vista con claras indicaciones.

Sintonizador larga distancia: con transmisores de efecto de campo de compuerta aislada MOS-FET.

Nuevo sistema de sonido: Más potencia con menor distorsión. Parlante tipo axial con copo metálico para agudos.

Salida para audífono o auriculares.

"Nos Roban Nuestras Viviendas"

Escándalo de Deudores en Remate Judicial

BAHIA BLANCA, 21 (De nuestro corresponsal).— Graves incidentes se produjeron en ésta cuando más de 500 personas se movilizaron en solidaridad con ocupantes del Barrio Mercantil cuyas viviendas fueron rematadas para pagar el crédito de la financiera Buenos Aires Building S.A. Dicha entidad, además, fue la única oferente en la subasta y se quedó con las unidades ofrecidas, en medio de un escándalo que por momentos no pudo controlar la policía pese a su amplio despliegue y denodados esfuerzos. Hubo escándalo pero no violencia y tampoco se practicaron detenciones. Los indignados vecinos expresaron que el hecho, al que calificaron de "despojo", es "una de las consecuencias de la circular 1.050", que al revaluar la cuenta capital por encima del aumento del costo de vida, "más otras cláusulas igualmente leoninas", configura situaciones sin salida para el deudor hipotecario, llevándolo a la pérdida de su único bien, la vivienda.

El remate fue ordenado por falta de pago de las viviendas por sus ocupantes, y la orden del juez consistía en rematarlas sucesivamente hasta cubrir la suma de 688.493.588 pesos, importe de uno de los juicios en trámite.

Ello ocurrió cuando se subastaron 12 unidades, todas ellas desocupadas, al precio unitario de 60 millones cada una, totalizándose de esa manera 720 millones de pesos.

● UNICA OFERTA

En cada caso, la única oferta provino del representante de la propia firma acreedora, doctor Fernando González, quien había llegado de Capital Federal con mandato de la Buenos Aires Building S.A.

La subasta, sencilla en sus trámites intrínsecos, se vio duramente dificultada por la actitud del numeroso público. Cuando el martillero Alberto Ragatti pretendió iniciarla, los asistentes comenzaron a entonar las estrofas del Himno Nacional, al par que agitaban banderas argentinas.

Por segunda vez quiso arrancar el martillero, y nuevamente se escuchó la canción patria. Finalmente, tras sortear nuevas dificultades, arrostrando indignadas protestas, el remate fue consumado.

Una novedad para pensar

Un reciente descubrimiento (*) demuestra la diferencia funcional de los hemisferios cerebrales en lo que se refiere al complejo proceso del pensamiento.
El hemisferio izquierdo -más desarrollado- es el del pensamiento racional, que elabora sobre alternativas ya conocidas.
El derecho -normalmente menos desarrollado- es el del pensamiento imaginativo, creativo e innovador.
Cuando ambas líneas de pensamiento se complementan, el resultado es la innovación permanente.

Nuevo Talent 14" Color

- Desarrollado exclusivamente para el sistema PAL-N en el Departamento de Investigación y Desarrollo de Talent Color.
- Garantía en todo el país y eficiente service a domicilio.
- Procesos de producción utilizando máquinas automáticas y/o robots con especial énfasis en la calidad.

Dropps

En la línea de la innovación

Talent COLOR
el color real

(*) Bibliografía.
Revista Scientific American N° 38 Especializaciones del cerebro humano Dr. Norman Geschwind
Revista Right-Left Asymmetries in the Brain Dr. Albert Galaburda y otros
Revista Administración de Empresas T. X. Pag. 628 La función gerencial y el cerebro humano Dr. Henry Mintzberg
Dr. Robert W. Sperry. Titular de Psicobiología del Instituto Tecnológico de California.
Premio Nobel de Medicina 1981. Tesis Especialización funcional de los hemisferios cerebrales.

TURISMO

Córdoba, con Todo

CORDOBA, 21 (De nuestro corresponsal). — En la localidad serrana de Mina Clavero, ubicada en el corazón del valle, se realizó la apertura oficial de la temporada.

La ceremonia fue presidida por el subsecretario de Turismo de la provincia, arquitecto Ubaldo Enrique Foucade, encontrándose presentes el indendente municipal de esa localidad, Jorge Guerrero, el intendente municipal de La Falda, Victorio Bonelli, otros jefes comunales de la zona de los valles de Punilla y Calamuchita.

El cronograma de actividades desarrolladas incluyó la inauguración de una serie de obras públicas vinculadas a la actividad turística, mientras que el acto central, que se desarrolló en el anfiteatro municipal, contó con la participación de destacados artistas del orden nacional

ESPOSA MUY PRACTICA

FLEMINGTON, Estados Unidos, 21 (UPI).— Una mujer que contrajo matrimonio recientemente decidió simplificar su nombre sin tener que agregar el apellido de su ex marido ni el del actual. Legalmente, se llama ahora solo Darilyn.

"Yo quería tener un nombre permanente, estable y que no tuviera que cambiar por ningún motivo", dijo Darilyn después de una breve audiencia judicial en la que se reconoció su derecho a usar su nombre de pila. "Mi esposo sabe quién soy yo y mis niños me llaman mamá, así que yo no veo ningún problema al respecto".

Y DESCENDIERON AL POZO DE LAS ANIMAS

MENDOZA, 21 (De nuestro corresponsal).— Siete buceadores mendocinos, con el apoyo de técnicos y especialistas de organismos nacionales, provinciales y empresas privadas, descendieron en las aguas del denominado "Pozo de las ánimas", en el departamento de Malargüe, dejando al descubierto numerosas incógnitas y leyendas que se mencionaban sobre la profundidad de las aguas que alcanza, sin embargo, aproximadamente veinte metros hasta el fondo

No obstante la singular experiencia llevada a cabo a más de 300 kilómetros al sur de la capital mendocina, con el objeto de conocer el medio ambiente de dicho pozo, su fauna y flora, permitió el descubrimiento de "pequeñas perforaciones.

COMBATIR LA INFLACION

Vía Libre Para el Bono

El Banco Central de la República Argentina, fue autorizado para fijar la fecha de emisión del Bono Nacional de Consolidación Económico-Financiera, según lo señala la resolución N° 695 del Ministerio de Economía de la Nación.

En los considerandos de la respectiva medida, que aparece publicada en la edición de la fecha del Boletín Oficial, se señala expresamente que el Banco Central deberá fijar, al momento de la emisión del bono, con el fin de adecuarlas a las fechas de otorgamiento, de los préstamos previstos por la ley 21.526 y con el objeto de ser colocado en las entidades financieras que adhieran al régimen de refinanciación empresaria, creado por la ley 22.510.

También se determina en la citada resolución, que el Banco Central queda facultado para abonar, anticipadamente los servicios de los bonos, en la forma, el monto y en las oportunidades que resulten de conformidad con lo establecido en el artículo sexto, de la mencionada ley 22.510.

Con esta disposición del Ministerio de Economía, culmina la etapa previa del lanzamiento del bono de reactivación.

Primera Decisión de Alemann, Junto con Bajar Déficit Estatal

Roberto Teodoro Alemann, quien mañana asume el Ministerio de Economía, se enfrentará con una aguda recesión, una alta deuda externa ubicada en los 30.000 millones de dólares, que representa prácticamente el 40% del producido nacional, tres años de exportaciones declinantes y un aparato industrial sensiblemente debilitado, con una desocupación del 4,9%.

Hace veinte años, cuando lo convocara el presidente **Arturo Frondizi**, la situación no era crítica económicamente. Lo era, en cambio, en lo político, por lo que don Arturo debió recurrir a dos netos liberales —primero llegó a Economía **Alvaro Alsogaray** y luego Alemann— para tratar de conjurar las presiones.

Pero ahora este abogado especializado en finanzas, columnista económico del semanario de su familia —"Argentinisches Tageblat"— arriba más tranquilo (políticamente) que en 1961. El contexto gubernamental es el adecuado para que el doctor Alemann aplique el recetario liberal, por lo que debe esperarse la unificación de los mercados cambiarios, con un dólar flotando aunque controlado por el Banco Central, dirigido por el contador **Egidio Iannella, quien seguiría en funciones. Es la denominada "flotación sucia" del tipo de cambio, que podría rondar los 10.500 pesos por unidad según los comentarios circulantes desde el viernes en los ambientes financieros, o bajar la barrera de los 10.000.**

Dos objetivos se propondrá con seguridad el doctor Alemann, si nos atenemos a sus últimas declaraciones (de hace una semana): a) Reducir la inflación a un nivel cercano al 15% anual hacia 1984 y b) bajar sensiblemente el déficit del Estado, incluyendo los gastos en seguridad.

Habrá de impulsar la producción de hidrocarburos e incluso su exportación, para lo cual la Subsecretaría de Energía y Combustible pasará a la jurisdicción del Ministerio de Economía, Hacienda y Finanzas.

Alemann es, ante todo, un estabilizador. La estabilidad monetaria es un prerrequisito para el ordenamiento productivo. Está, por lo tanto, identificado con las premisas del monetarismo.

Con Roberto Teodoro Alemann, no hay expectativas. Se sabe qué piensa y qué hará. Es, en síntesis, continuidad. Pero no de Sigaut, sino de los principios rectores expuestos por Martínez de Hoz el 2 de abril de 1976.

INVESTIGAN UNA MULTIMILLONARIA DEFRAUDACION DEL BANCO GANADERO

El juez federal Norberto Giletta se encuentra investigando una **multimillonaria defraudación perpetrada en el Banco Ganadero**, entre junio de 1977 y abril de 1978, que provocó importantes perjuicios al Banco Central.

La investigación se inició a instancias de una **denuncia formulada por el ingeniero Alvaro Alsogaray**, quien señaló en un artículo publicado en la revista "Somos" de este año que durante meses se habían realizado maniobras en algunos bancos con documentación falsa, sin que se adoptara medida alguna.

El juez Giletta investigó el caso y advirtió que **las maniobras se realizaron con los depósitos a plazo fijo**, rubro en el que se hizo figurar dinero depositado en cuentas corrientes.

De la pericia practicada por los contadores oficiales se desprende que **existen 198 certificados de plazo fijo observados por presentar anomalías en endosos falsos o en blanco, extendidos a nombre de personas presuntamente inexistentes o con desconocimiento de los titulares de las cuentas.**

La policía secuestró 118 certificados por 16.205.841.723 pesos con compensaciones y cargos no aportados por 1.904.214.787 pesos.

Como estas cifras, según el fiscal federal, evidencian un perjuicio evidente para el Tesoro Nacional, por la garantía de los depósitos, **se solicitó el procesamiento de Adolfo Diz**, ex presidente del Banco Central.

LOS TABACALEROS ANDAN MUY MAL

GOYA, Corrientes, 21 (De nuestro corresponsal).— La situación planteada luego del temporal de la semana anterior, es motivo de preocupación en los productores tabacaleros de la zona. Ante tales circunstancias, la Cámara del Tabaco de Corrientes, solicitó a las autoridades del área la "puesta en marcha de un programa de asesoramiento técnico que cubra los aspectos de la tarea que deben realizarse en los cultivos del tabaco.

TRISTEZA EN EL GREMIO: FALLECIO EL "TOTO" DIAZ

Dejó de existir en la víspera en esta capital, el periodista Juan Manuel Díaz, de dilatada trayectoria profesional.

Díaz, que murió a los 67 años, había transitado las redacciones de los diarios El Mundo y Noticias Gráficas y posteriormente había ingresado a la Dirección General de Prensa de la Presidencia de la Nación, lugar donde tras varios años de actuación, se había acogido a los beneficios de la jubilación.

"Toto" Díaz, tal como se lo conocía en el ambiente periodístico, había pertenecido a la vieja generación de "privilegiados" de la profesión, donde llegó a alternar con los grandes maestros de la pluma.

De sólidos principios y de límpida trayectoria, Díaz supo grangearse el cariño y el respeto de todos los que lo conocieron.

Sus restos, velados en José Bonifacio 3071, planta baja, fueron inhumados esta tarde, a las 16.30, en el Cementerio de Flores.

Para su mayor comodidad ahora también publique

SU AVISO CLASIFICADO GRATIS

EN PLENO CENTRO

COMPRE - VENDA - ALQUILE - PERMUTE
OFREZCA O BUSQUE TRABAJO

Enteramente Gratis

EN crónica Vespertina

EXCLUSIVAMENTE PARA PARTICULARES

Concurra con sus documentos de identidad

GARAY 140 de 9 a 19 hs.

LAVALLE 742 Loc. 4 de 9 a 22 hs.

OTRO APORTE DE crónica PARA EL PUEBLO

GRANIZO ARRASO CON LOS CULTIVOS EN CATAMARCA

CATAMARCA, 21 (De nuestro corresponsal).— Una granizada como no se producía hace aproximadamente una década se abatió en horas de la tarde de ayer con toda furia sobre la pintoresca villa veraniega de "El Rodeo", ubicada a 36 kilómetros de esta capital.

El meteoro, que tuvo una duración de apenas 15 minutos, provocó de acuerdo a estimaciones realizadas por productores de esa localidad ambateña, la pérdida total de la producción frutícola, en especial de membrillo y nuez.

Montículos de granizo con trozos del tamaño de huevos de gallina, alcanzaron más de treinta centímetros de altura arrasando con toda la producción frutícola.

Por otra parte y ya en menor escala, cabe señalar que en esta época del año tendría que haberse comenzado a levantar la producción del ciruelo amarillo y el durazno, lo que quedó frustrado por el inesperado meteoro.

La lluvia, acompañada de fortísimas ráfagas de viento, produjo la interrupción del suministro de energía eléctrica tn toda la población.

Por otra parte, en esta capital, luego de soportarse una jornada de elevado calor en la que la temperatura máxima se registró a las 13.30 con una marca de 38°, se desató un meteoro de similares características al ocurrido en la villa de "El Rodeo".

Derisi al Lado del Santo Padre

CIUDAD DEL VATICANO, 21 (EFE). — El Papa Juan Pablo II ha nombrado al obispo argentino Octavio Nicolás Derisi consultor de la congregación para la educación católica, se informó oficialmente hoy lunes aquí.

La citada congregación es el Dicasterio de la Curia Romana que se ocupa de las universidades católicas y de los seminarios del mundo entero.

Otros dos purpurados argentinos son miembros del mismo: el cardenal Juan Carlos Aramburu, arzobispo de Buenos Aires y el cardenal Eduardo Pironio, prefecto de la congregación para los religiosos.

Monseñor Derisi es el fundador y primer rector, desde el año 1958, de la Universidad Católica de Buenos Aires, declarada "Pontificia" el 16 de junio de 1960.

EL JUSTICIALISMO "NO NEGOCIARA LA CRISIS"

SAN CARLOS DE BARILOCHE, 21 (De nuestro corresponsal).— "En esta hora crucial de nuestra historia los responsables de la más grave crisis material y espiritual de la Nación deben descartar toda pretensión de negociar con el Movimiento Nacional Justicialista", expresa un documento emitido por la "Liga de ex Gobernadores" de esa corriente política al cabo de la reunión de dos días efectuada aquí.

El documento está firmado por **Mario Franco**, de Río Negro; **Amado Juri**, de Tucumán; **Antenor Gauna**, de Formosa, **Carlos Menem**, de La Rioja; **Eloy Camus**, de San Juan; **Félix Cuello**, de Santa Fe; **Roberto Ares**, de Buenos Aires, y **José Regazoli**, de La Pampa.

Luego de expresar que 1982 será el año de la reorganización del Justicialismo, manifiesta que apoyan el documento elaborado por la Multipartidaria y que se han autoconvocado "cumpliendo con el deber de todo argentino y justicialista, de recuperar la Nación para el pueblo y ante las dramáticas horas que vive el país a causa de la política iniciada en marzo de 1976".

VIVIENDAS 'SANTA FE'

2 PIEZAS-COCINA-COMEDOR Y PORCH

CONTADO $ 2.940.000

Mod.K 1 1.750 S.T.D.
Cuotas sin indexar
PLANES ESPECIALES EN
4, 5 y 6 CUOTAS SIN INTERESES

Atpo $ 840.000 y 36 ctas
$ 242.000 P.T.F. $ 8.712.000
T.I.A 91,8 /

Sábado Abierto todo el día
Solicite Informes
por Correspondencia
o Vendedor a Domicilio

AVELLANEDA 3772 P.1ro Of. "2" VIRREYES

EL PUEBLO YA NO AGUANTA MAS

Bittel: Los Argentinos Damos los Pasos Para Salvar a la Patria

CORRIENTES, 21 (De nuestro corresponsal).— "Si los militares se empecinan en persistir en una política que tienda a empobrecer al pueblo, se carga sobre sus espaldas la responsabilidad de ser los autores de la quiebra de la industria nacional", afirmó el escribano **Felipe Deolindo Bittel** durante un discurso que pronunció ante medio millar de comensales que habían asistido a la comida organizada por la Multipartidaria correntina.

El vicepresidente primero del Consejo Nacional del Partido Justicialista sostuvo luego de un amplio análisis de la crítica situación política y económico-social, que "la capacidad de aguante del pueblo argentino tiene límites y ya estamos transitando sobre sus fronteras". Añadió, que "los que estamos aquí presentes somos vencedores, ya que doblegamos nuestro propio egoísmo y hemos demostrado generosamente que los argentinos estamos dispuestos a dar los pasos necesarios para salvar la república y servir a nuestro pueblo".

Por su parte el doctor **Luis Agustín León** criticó la formación del gabinete ministerial que asumirá mañana en la Casa Rosada, afirmando que "pareciera que quienes gobiernan se complacen en designar ministros de la extranjería". El secretario del Comité Nacional de la Unión Cívica Radical fue largamente aplaudido en varios pasajes de su discurso, especialmente cuando manifestó que "mi aspiración es que los militares argentinos, en vez de ser condecorados por el Pentágono, lo sean por el pueblo argentino".

Asistieron a la reunión, realizada en un clima de gran entusiasmo, entre otros dirigentes el vicepresidente del Movimiento de Integración y Desarrollo, doctor **Arquímides González del Castillo**; el presidente del Partido Intransigente, doctor **Claudio Saloj** (ambos a nivel provincial).

MOVILIZACION RADICAL PARA LA UNIDAD

El presidente de la Unión Cívica Radical, doctor Carlos Contín, será el principal orador en la comida que bajo el lema "Movilización partidaria para la unidad nacional" tendrá lugar el miércoles próximo en un restaurante de Núñez. Un día después de la asunción del mando por el nuevo presidente de la Nación, esa agrupación política se reunirá en una cena a la que han sido invitados 800 dirigentes de la UCR y de otras corrientes políticas que integran la Multipartidaria.

"AÑO EVA PERON", PROCLAMADO POR MUJERES JUSTICIALISTAS

La Rama Femenina del Movimiento Nacional Justicialista realizó el plenario durante el cual se proclamó a 1982 "Año Internacional de Eva Perón". Presidieron las deliberaciones las dirigentes Susana Romich, Emma Costa, Nelly Ramírez, Micaela Martínez, Mirta Trasante y Alicia de López, por la zona norte y Carmen Carro, por la zona sur.

Se encontraban también las primeras legisladoras que asumieron sus bancas, en virtud de la ley 18.010 promulgada en vida de quien fuera su inspiradora, Eva Perón. Entre ellas, Delia Parodi, Anita Serrano, Nélida Calviño y Ana Macri.

Para referirse al sentido de la proclamación habló la dirigente Susana Romich, quien entre otros conceptos expresó: "no renegamos del partido, pero en este momento entendemos que no tiene los resortes legales para salir al rescate de todo lo que significa Eva Perón para la historia del pueblo peronista".

"Basta de agravios, dijo más adelante, por sobre todas las cosas, por justicia, la más válida razón, pero también, por gratitud y por amor".

Más adelante dijo: "es preciso denunciar tanta mentira y tanta ofensa. Las mujeres peronistas, en nombre del pueblo de la patria toda y aun más allá de las fronteras, recordamos en nuestra Evita —legítima y cierta— el motor de la revolución peronista, que rompió las tinieblas del país". Por eso, agregó, "nos lanzamos a su rescate y llevarla como bandera".

CONTIN: MULTIPARTIDARIA, REASEGURO DE DEMOCRACIA

SANTA ROSA, 21 (De nuestro corresponsal).— El presidente del Comité Nacional de la Unión Cívica Radical, Carlos Contín, dijo aquí, refiriéndose a la Multipartidaria, que "la reconciliación de la dirigencia política asegura la unidad en la pluralidad" y calificó a la agrupación, como "el reaseguro para que no se quiebre nuevamente la democracia".

Contín, quien habló durante una comida a la que asistieron dirigentes políticos locales, indicó que el nucleamiento "se elaboró sobre la base de cuatro o cinco ideas comunes que consiguieron el apoyo de las demás organizaciones políticas".

Al referirse a la formación del nuevo gabinete nacional expresó que "podrá tener coherencia, pero fracasará si continúa la política anterior que, dijo, fue absurda".

"Los nuevos ministros, añadió, están emparentados con los anteriores lineamientos gubernamentales" aunque sugirió "esperar los resultados, ya que el país no puede seguir el capricho de los que mandan".

"Una Etapa Nacional Diferente"

SALTA, 21 (De nuestro corresponsal).— "El teniente general Galtieri tiene poder político como para inaugurar una etapa nacional diferente con una economía al servicio del país y una gestión en favor de la democracia", sostuvo el ex vicepresidente de la República, Carlos Humberto Perette, en una disertación

El ex funcionario habló anoche en el Centro Argentino y, posteriormente, participó en una cena de camaradería organizada por el Movimiento de Trabajadores Radicales y la "Lista Verde".

"El proceso está agotado —sostuvo luego, en rueda de prensa— pero el desafío no está en defender o atacar al proceso, sino en trabajar por la República o su desintegración".

Afirmó, asimismo, que a la crisis económico-social y cultural se agregó "con todas sus secuencias, a la crisis en la estructura de poder, lo que no puede dejar de computarse cuando se añade un estado de protesta nacional que enjuicia a toda la conducción gubernativa".

CONSERVADORES, ENOJADOS

El otorgamiento de pensiones a los ex gobernadores Carlos Menem y Victorio Calabró generó un violento comunicado de la Unión Conservadora de la provincia de Buenos Aires, el que señala que "es vergonzoso que quienes han pretendido representar al pueblo, en ese corto período, sean hoy usufructuarios de tales privilegios, cuando en los tiempos de la República bastaba el honor de haber sido elegidos para regir los destinos de la provincia".

A continuación añade que "las Fuerzas Armadas debieron derogar toda esa legislación de privilegio, conforme lo prometieron en las actas del 24 de marzo".

"Con verdadero estupor —dice— la Unión Conservadora de Buenos Aires ha tomado conocimiento en los últimos días de que dos ex gobernadores que peticionaron sus jubilaciones por haber ejercido dichas funciones, han sido beneficiados por los Institutos de dichas provincias". Agrega que gobernaron con un equipo que provocó "el caos generalizado" y que ahora "se los premia con sendas jubilaciones por importes mensuales millonarios".

Viviendas "EDEN"

HABITACION, COCINA Y PORCH

- LANUS O.: Av. San Martín 1901
- L. DE ZAMORA: Cosquín 2620, L. Noria
- CAMPANA: Av. Agustín Roca N° 1
- PACHECO: H. Yrigoyen 789
- BELLA VISTA: Ruta 8 esq. Pardo

44 CUOTAS
FIJAS - SIN ANTICIPO
TOTAL CONT. $ 2.380.000
MOD. 10.10 - TEA 90,85

BARETTA

UN GRAN DESAFIO: ELECTRIFICAR EL ROCA.

22 empresas argentinas e internacionales, inician la construcción de la primera etapa de una de las obras ferroviarias más esperada en el país: la electrificación de los servicios suburbanos de la línea Gral. Roca, de Ferrocarriles Argentinos.
En 4 años, los 75 millones de pasajeros que esa línea transporta anualmente, disfrutarán los resultados del esfuerzo que hoy iniciamos.
Trenes totalmentes nuevos, podrán partir cada 4 minutos, con el doble de pasajeros, a más velocidad, con seguridad y comodidad.
Los servicios suburbanos de la línea Gral. Roca, de Ferrocarriles Argentinos, estarán entonces a la altura de los mejores del mundo.
A este gran desafío de Ferrocarriles Argentinos, nos integramos 22 empresas.
Con orgullo.
Y con responsabilidad.

MARUBENI CORPORATION.
TOSHIBA CORPORATION.
HITACHI, LTD.
MITSUBISHI ELECTRIC CORPORATION.
DAIDO SIGNAL CO. LTD.
DESACI S.A.C.I.
DIRECCION GENERAL DE FABRICACIONES MILITARES.
ECOFISA S.A.
FIAT MATERFER S.A. ARGENTINA.
IMPRESIT SIDECO S.A.C.I.F.
KAWASAKI HEAVY INDUSTRIES LTD.
KYOSAN ELECTRIC MGF. CO. LTD.
MEIKO CONSTRUCTION CO. LTD.
NIPPON DENSETSU KOGYO CO. LTD.
NIPPON ELECTRIC CO. LTD.
NIPPON SHARYO SEIZO KAISHA LTD.
SADE S.A.C.C.I.F.I.M.
SIAM S.A.
TECHINT S.A.C.I.
THE KINKI SHARYO CO. LTD.
THE NIPPON SIGNAL CO. LTD.
TOKYU CAR CORPORATION.

POSADAS: CELADOR TORTURABA Y SOMETIA A MENORES DE 9 A 14 AÑOS

POSADAS, Misiones, 21 (De nuestro corresponsal).— El Hogar de Menores, varones, dependiente de la Dirección de Minoridad Provincial, está afrontando una investigación cuyos alcances aún no han sido revelados en su totalidad, pero que en sus primeros contornos están mostrando una cruda e indignante posibilidad que, de ser cierta, merece para su responsable un castigo ejemplificador. Denuncias formuladas por niños internados allí, de aproximadamente 9 a 14 años, indican que uno de los celadores tenía para con ellos un comportamiento anormal, sometiéndolos a situaciones aberrantes, malos tratos y amenazas ante la revelación del deleznable delito.

La verdad estalló días atrás, cuando un grupo de niños, hartos ya de esos vejámenes, se presentaron ante las autoridades máximas del establecimiento para radicar la denuncia. Es de resaltar que no existe información oficial, pero sí trascendidos de fuentes responsables. Al hablarse del comportamiento anormal del celador, se lo habría trasladado a otra dependencia de la misma repartición, medida que se habría efectivizado el lunes 12 del mes en curso.

Las versiones aunan dos hipótesis que enervan el espíritu de una sociedad que lucha por ser sana. Una de ellas radica en que el agente castigaba habitualmente a los niños, otra que los obligaba mediante su poder a prácticas amorales. Al parecer exámenes médicos habrían demostrado que las torturas eran ciertas y que las víctimas habrían sido internos de las edades mencionadas más arriba, desconociéndose el número de los afectados.

Observaciones obtenidas por representantes del periodismo local, demuestran conmoción entre las personas cercanas al hogar de menores afectado. Son muchos los que se preguntan cómo en un centro de esa naturaleza, donde precisamente el niño entra porque carece de familia o protección y porque sin una guía el camino equivocado puede ser el más cercano, puede ser admitido un funcionario corrupto, con una personalidad distorsionada, carente de valores morales y muy posiblemente a todas luces enfermo si fuera sometido a un test sicológico, pueda haber desempeñado un cargo de la naturaleza indicada, ayudando así a perjudicar aún más la débil esperanza de niños que desde muy temprano conocen el dolor, la miseria y el desamparo.

VELOCIDAD: SIETE MUERTOS

Un Niño, 4 Adultos y dos Policías en Trágico fin de Semana

CORDOBA, 21 (De nuestro corresponsal).— Un oficial de la policía de esta provincia, falleció al chocar con un vehículo utilitario en que viajaba, en tanto que su pequeño hijo, otro oficial y un sobrino que se hallaban en el mismo rodado sufrieron heridas de distinta consideración, se informó esta tarde aquí.

La víctima era el oficial ayudante de la policía de esta provincia José Antonio Madera, de 38 años, quien viajaba por la Ruta 36 que une esta capital con Alta Gracia en el Dodge 1500 guiado por el subcomisario Martín Iriarte, ocupando además el vehículo el hijo de Madera, Darío José de 7 años, y el joven Dionisio Horacio Márquez, de 14, el que al llegar a la altura del Kilómetro 20, chocó con el rastrojero Diesel de Alberto Rodríguez, a quien acompañaba Ramón Esteban Vázquez.

A raíz del violento impacto, todos los ocupantes del automóvil sufrieron serias heridas que en el caso del oficial Madera, de 38 años, le provocaron la muerte.

● OTRO

Esta madrugada a la 1.30 pereció atropellado un agente, en la calle Güemes de la localidad de Moreno. El responsable del hecho huyó. La víctima es Juan Pedro Keller, quien prestaba servicio en la comisaría 25ª

● ADOLESCENTE

POSADAS, 21 (De nuestro corresponsal).— Un adolescente resultó muerto al caer desde la parte trasera de una pick-up, cuando el conductor hizo una brusca maniobra al tomar una curva, en una arteria céntrica.

Según pudo establecerse, alrededor de la 1.50 el vehículo marca Toyota, tipo camioneta, patente de la provincia de Santa Fe 449.521 avanzaba a desmesurada velocidad, cuando tomó una curva. En ese instante el conductor habría perdido el dominio del vehículo, intentando frenarlo. Sobre la calzada quedaron huellas de neumáticos que indican que la camioneta se desplazó en dos ruedas algo más de treinta metros, antes de detenerse.

Raúl Roque Guzmán Risko, de 17 años, que viajaba en la parte trasera del automotor, fue despedido del mismo, recibiendo gravísimas heridas a causa de las cuales falleció dos horas más tarde cuando era asistido en un sanatorio

● OTRO CASO

POSADAS, Misiones, 21 (De nuestro corresponsal).— Una mujer que viajaba en un coche en calidad de acompañante resultó muerta al dar éste un vuelco en la ruta provincial 213. La víctima es Carmen Camargo, de 53 años. También sufrió heridas un bebé de tres meses.

● VUELCO

MENDOZA, 21 (De nuestro corresponsal).— Mientras transitaba por la Ruta Panamericana, a la altura del km. 1.005, jurisdicción de esta capital, volcó un Peugeot chapa B1.842.104 conducido por Adriana Maldini. Como consecuencia de ello falleció la menor Ana María Maldini.

● UN CHICO

BAHIA BLANCA, 21 (De nuestro corresponsal).— Un trágico accidente se registró en esta ciudad y a consecuencias del mismo perdió la vida un niño:

Pablo Carli, argentino de 7 años, domiciliado en Líbano 1651, que se encontraba jugando al fútbol.

● UNA MUJER

MAR DEL PLATA, 21 (De nuestro corresponsal).— Arrollada por un micro de la empresa "Costera Criolla", dejó de existir Marta Susana Bobbo, argentina de 32 años.

POLICIA ENGAÑADO POR ESPOSA ASESINA AL RIVAL: SALE LIBRE

CORDOBA, 21 (De nuestro corresponsal).— Un policía que mató a su rival luego de una discusión fue absuelto por la Cámara del Crimen de Cruz del Eje, ubicada a 60 kilómetros al norte de esta ciudad, por entender que actuó en legítima defensa.

El fallo favoreció a Luis Hernán Barrionuevo, agente policial, quien estaba acusado de dar muerte a balazos en el interior de una camioneta a Adán Luna, el 5 de enero del corriente año. Ambos mantenían una vieja rivalidad a causa de que la mujer del primero tenía relaciones con la víctima.

Barrionuevo fue detenido inmediatamente después del hecho junto a la camioneta en que se produjo el incidente, a raíz de la denuncia efectuada por varios jóvenes que observaron la pelea y oyeron los disparos de ambos contendientes.

Al llegar la policía al lugar del hecho, encontró a Barrionuevo con un arma en la mano, mientras que en el interior del vehículo estaba la víctima y había una pistola de gran calibre tirada en el piso.

El acusado declaró que Luna lo atacó con el arma tirándole dos disparos que no dieron en el blanco, por lo que se defendió extrayendo su revólver con el que hizo fuego, matándolo.

El fiscal solicitó la pena de ocho años de prisión como autor de homicidio simple, pero la Cámara lo absolvió por entender que actuó en legítima defensa, y ordenó su inmediata libertad.

CAYO EN LA TRAMPA LA BANDA DE LA 'GANZUA'

Efectivos de la Brigada de Investigaciones de La Matanza detuvieron a un individuo, que utilizando llaves tipo ganzúa, venía saqueando fincas en el partido de Vicente López. El acusado por la policía es Ignacio Valentín Peci, argentino, de 26 años.

Se indica que el nombrado, juntamente con dos sujetos a los que conocía como "Carlos" y "Ricardo", que se encuentran prófugos, utilizando llaves del tipo "ganzúa" venían ingresando en fincas particulares de la zona, de donde se llevaron dinero y efectos varios.

Expresa el informe que en cuatro meses la gavilla logró robar en siete viviendas ubicadas en Boulogne, San Isidro, Villa Adelina, Villa Ballester, San Martín, y José León Suárez. Las alhajas sustraídas fueron reducidas en la Capital Federal. El imputado, según la policía, tenía en su poder un manojo de llaves "ganzúa", las que utilizaba para poder penetrar en las viviendas.

● CUATRO DETENIDOS

Personal de la comisaría de Laprida procedió a la detención de Adolfo Javier Palavecino, argentino, de 19 años, analfabeto, y tres menores, a los que se responsabiliza de haber cometido un despojo contra un peón rural.

De acuerdo con los investigadores, el aludido grupo reconoció su autoría en la sustracción de una escopeta de calibre 14, una radio a transistores, una cuchilla, elementos éstos que llevaba Florencio Silvano Nievas, a cuya vivienda, situada en la estancia del señor Hugo Poggi, ingresaron tras forzar una ventana.

Los elementos mencionados fueron incautados por los efectivos policiales. Se instruyen actuaciones por asociación ilícita y robo con intervención de los jueces Penal y de Menores de Azul, doctores Sebastián Arias y José E. Martínez.

Si vio a Este Anciano, Avise

Desde hace catorce días falta de su hogar el anciano Fermín Ibáñez, de 70 años. La denuncia fue radicada en la comisaría 3ª de Quilmes por Oscar Balerio Ybáñez, hijo del septuagenario, quien dijo que salió "para dar una vuelta" y no regresó a su domicilio. El desaparecido padece los achaques de la edad: pérdida de memoria y arterioesclerosis, por ejemplo, y por lo tanto temen que se encuentre en algún hospital. Cualquier novedad, comunicarla a la comisaría mencionada. Gracias.

ARRIESGADO TAXISTA POSIBILITO LA CAPTURA DE TRES PISTOLEROS

NECOCHEA, 21 (De nuestro corresponsal).— Un episodio de perfil cinematográfico se registró en Quequén, partido de Necochea, cuando tres delincuentes juveniles ocuparon un taxímetro y solicitaron ser conducidos al balneario Costa Bonita, en cuyo trayecto amenazaron al taxista con armas de fuego, quien en alarde de audacia lanzó a su máquina hacia los médanos y acto seguido se arrojó del coche, logrando desaparecer a campo traviesa.

Martín Espósito, argentino, casado, propietario del taxi Ford patente B.1.639.982, llevaba a bordo a los tres jóvenes pasajeros, rumbo a Costa Bonita. Todo parecía normal, pero de súbito, los "clientes" sacaron a relucir armas de fuego y lo conminaron a detener el rodado. Espósito, en audaz maniobra, incrustó al Ford Taunus de trompa en la arena, a la vez que se tiró el coche y se perdió entre dunas y matorrales, mientras sus "pasajeros" disparaban las armas sobre él.

Minutos después, Espósito narró su drama al conductor de una camioneta y se hizo trasladar hasta la subcomisaría de Quequén, desde donde partió un patrullero a toda velocidad hacia el lugar del hecho.

Los policías arribaron en el preciso instante en que los malhechores trataban infructuosamente de "desencajar" el Taunus, clavado por Espósito de trompa en la arena. Al ver a los uniformados, los malvivientes huyeron a pie pero fueron alcanzados por los representantes del orden, que les dieron la voz de alto, a la que contestaron con balazos. La réplica no se hizo esperar y el tiroteo culminó cuando un malviviente resultó herido y los dos restantes se entregaron sin más resistencia.

Se comprobó luego que los sujetos poseían frondoso prontuario policial, pese a su juventud, y que provenían de La Plata.

CHIQUILIN ROBA ESCUELA Y COMERCIOS

LA PLATA, 21 (De nuestro corresponsal).— Personal de la comisaría segunda de Tandil logró la detención de un menor de 16 años y con ello el esclarecimiento de una serie de delitos perpetrados en escuelas y comercios de Mar del Plata.

El menor fue localizado cuando deambulaba por un sector de la zona serrana. Se sabía que desarrollaba un tren de vida en desacuerdo con su apariencia humilde, conociéndose además que carecía de familiares, de domicilio fijo y actividad laboral. Por eso fue detenido e interrogado, sorprendiendo a los pesquisantes con un relato pormenorizado de sus actividades ilícitas, que venía realizando —aclaró— desde largo tiempo atrás. Agregó que estaba fugado de un instituto de San Pedro y que todo lo que sustraía estaba destinado a su propia subsistencia.

Mardel: Audaz Saqueo en una Farmacia

MAR DEL PLATA, 21 (De nuestro corresponsal).— Desconocidos que operaron entre gallos y medianoche, al más depurado estilo "rififi", perpetraron un audaz golpe en una farmacia de esta ciudad y se alzaron con ocho millones quinientos mil pesos.

Los delincuentes ingresaron al local ubicado en Belgrano y Salta, propiedad del bioquímico Carlos Alberto Núñez, tras violentar una claraboya, y ya dentro del negocio arrancaron de una pared una caja fuerte que se hallaba empotrada y la abrieron mediante violencia, apoderándose de la suma indicada, para luego esfumarse.

Interviene personal de la comisaría primera, que procura dar con estos émulos de "Rififi". Al parecer cuenta con algunos datos que podrían facilitarles la pesquisa: uno de los ladrones habría dejado huellas dactilares en una botella de gaseosa, de la cual tomó mientras realizaban el despojo.

INDEXACIONES ABUSIVAS
Estudio Jurídico
DOCTOR TROIELLI
Consultas: lunes - miércoles viernes de 19 a 21 horas.
PLAZA E. ADROGUE 54
Adrogué

Centro Medico Rioja
OBESIDAD
Tratamientos
Al alcance de todos
Aranceles Sociales
Consultas 8 a 20 hs
Tel. 91-3515/5959/5964
LA RIOJA 2181
Parque de los Patricios

El Régimen Comunista Polaco Hace Apalear a los Curas

REPRIMEN A RELIGIOSOS

FRANCIA SIGUE CON AYUDA ALIMENTARIA

PARIS, 21 (EFE).— Francia proseguirá con su asistencia en alimentos a Polonia "porque quienes allí tienen hambre no son las gentes del gobierno", según explicó el presidente francés Francois Mitterrand.

En una entrevista que publicó hoy el diario bretón "Ouest-France", el jefe de Estado francés descarta en consecuencia y "hasta nueva orden" todo bloqueo alimentario de Polonia por parte del suministro desde aquí.

La presidencia de la República Francesa había expresado la semana pasada su "reprobación" por los atentados a la libertad en los recientes acontecimientos polacos, y Mitterrand recordó hoy su condena a las detenciones y a las faltas a los derechos individuales en el país del Este.

VARSOVIA, 21 (AP).— Fuentes del Partido Comunista Polaco dijeron que el gobierno ha amenazado con actuar contra la Iglesia Católica aquí si encabeza la oposición al régimen militar, al tiempo que fuentes eclesiásticas indicaron que ayer varios sacerdotes fueron golpeados y arrestados en distintas partes del país.

Las fuentes dijeron que los ataques contra los religiosos se produjeron en las ciudades de Wroclaw y Gdansk, donde la Iglesia se ha mostrado muy activa en la tarea desarrollada por la federación sindical Solidaridad. No se brindaron detalles sobre los incidentes.

El primado de Polonia, arzobispo Jozef Glemp, emitió ayer un pedido para que se mantenga la calma, y dijo que la paz es necesaria para salvaguardar el futuro de la Iglesia, así como del país.

En su homilía pronunciada en la iglesia de la Santa Cruz, en esta capital, el arzobispo Glemp exhortó a los fieles a que oren por "nuestros hermanos asesinados", en una posible referencia a los siete mineros que el gobierno dijo fueron muertos a tiros la semana pasada por la policía en una mina

Entretanto, versiones provenientes de Polonia dicen que fuentes eclesiásticas indicaron que han podido verificar los nombres de 1.100 personas detenidas, pero que estiman que el total puede alcanzar a 40.000.

Por su parte, fuentes de Solidaridad dijeron que el gobierno afirmó que hay 2.600 arrestados. Aclararon que consideran que esa cifra representan los que recibieron prolongadas sentencias de prisión, dado que algunos de los detenidos en los primeros días de la ley marcial ya fueron dejados en libertad.

Entretanto, se dijo que en varias regiones claves del país continúan focos de resistencia: la mayoría se hallarían concentrados en la región de las minas carboníferas, al sur de Polonia, donde se considera que huelguistas han clausurado alrededor de 12 minas.

Sin embargo, una emisión de la radio oficial polaca, captada hoy en Londres, afirmó que luego de mantenerse conversaciones con los trabajadores en la provincia de Katowice se reiniciaron las tareas en tres minas.

TERROR CONTRA EL PUEBLO ES BRUTAL

WASHINGTON, 21 (UPI).— El embajador polaco Romuald Spasowski pidió asilo en Estados Unidos diciendo que no deseaba tener ninguna relación con las autoridades responsables "por la brutalidad" y el "reino del terror" en Polonia.

En un emotivo mensaje, agregó que decidió desertar en el "mismo momento" en que supo del arresto del líder sindical Lech Walesa. "Esta es mi expresión de solidaridad con él", manifestó Spasowski, el diplomático de mayor antigüedad en el servicio exterior polaco.

"Viva Polonia", exclamó al final de su mensaje, que llevó ayer personalmente en una sala del Departamento de Estado norteamericano.

"No puedo permanecer en silencio.

Walesa, Preso en Cuartel

VIENA, 21 (UPI).— El líder sindical polaco, Lech Walesa, fue trasladado desde un lugar de detención en las afueras de Varsovia al cuartel general del ejército en la capital polaca, según informes llegados a esta capital.

Walesa habría indicado que solo negociaría con el gobierno en presencia de otros dirigentes de la coalición sindical independiente Solidaridad, informaron fuentes sindicales.

Radio Varsovia, en una transmisión captada en Viena, dijo que el arzobispo Luigi Poggi, el enviado especial del Papa Juan Pablo II, llegó ayer por tren a la capital polaca.

"El Santo Padre está preocupado por la situación en Polonia", señaló la radio.

La exhortación de Glemp fue leída en todas las iglesias y transmitida por radio. "Nos arrodillamos ante el Señor suplicando que no haya derramamiento de sangre...

SON 200 MUERTOS Y MIL HERIDOS

VIENA, 21 (EFE).— Aumentan las versiones y cifras contradictorias sobre el número de víctimas que se han producido en la primera semana de ley marcial en Polonia.

Informaciones llegadas a países occidentales de distintas fuentes señalan que en los enfrentamientos de la semana pasada hubio 200 muertos y unos 1.000 heridos.

Un sacerdote que llegó de Polonia a Europa Occidental relató que los incidentes violentos, ocurridos desde el domingo, en varias partes de Polonia han causado unos 1.000 heridos.

La oposición de los obreros y de la población a las medidas restrictivas impuestas por el general Wojciech Jaruzelski se ha intensificado, según un profesor universitario francés.

El catedrático declaró en la frontera interalemana de Helstedt (RFA) que los obreros de la fábrica de acero "Huta Katowice" suspendieron el trabajo, según le habían relatado testigos presenciales.

También en la fábrica de helicópteros de Swidnik, cerca de Lublin, los empleados fueron a la huelga y tomaron como rehenes a soldados del ejército que estaban en vigilancia.

Otros viajeros procedentes de Polonia afirmaron que en Katowice y Cracovia, así como en las ciudades costeras de Gdansk y Szczecin, se han formado núcleos de resistencia contra el régimen militar de Jaruzelski.

Un pasajero occidental manifestó haber leído en un diario de Szczecin que la policía desalojará los astilleros si los obreros continúan ocupando estos recintos.

Según el representante de los sindicatos "Solidaridad" en Estocolmo, Jacob Swiecicke, los empleados de los astilleros "Lenin" de Gdansk amenazaron con volar las instalaciones si las fuerzas del orden intentan asaltarlos.

Entre tanto, la radio y la televisión polacas se esfuerzan por difundir una imagen de normalidad en la vida diaria y no han confirmado más que los siete muertos y varios heridos en los incidentes del miércoles en Katowice.

Los medios informativos polacos, actualmente bajo estricto control de las autoridades militares, tampoco han mencionado el autoencierro de 1.000 mineros en la mina de "Ziemovit".

JUDIOS TEMEN POR SANCIONES PROPICIADAS POR LOS EE.UU.

JERUSALEN, 21 (EFE).— Después del violento choque entre Menajen Beguin, primer ministro israelí, y el gobierno norteamericano, Jerusalén teme que los Estados Unidos aprueben sanciones contra Israel en el Consejo de Seguridad de la ONU, a causa dela anexión israelí del Golan sirio.

El Consejo de Seguridad, con el voto norteamericano, condenó la ley de anexión legal del Golan, que aprobó la "Kneset" (Parlamento israelí) por iniciativa de Beguin, y dio a Israel un plazo de dos semanas para derogarla.

En su carta de ayer, domingo, al presidente Ronald Reagan, el primer ministro israelí afirma que "jamás" retrocederá de su decisión. El secretario de Defensa de los Estados Unidos, Caspar Weinberger, declaró al respecto que "los gobiernos cambian".

La prensa israelí destaca hoy que el comentario de Beguin a lo dicho por Weinberger, representante de la "línea dura" en Washington, fue: "También los secretarios de Defensa cambian".

LA CIA BUSCA AL GENERAL YANQUI RAPTADO EN ITALIA

VERONA, Italia, 21 (UPI).— Agentes secretos de Estados Unidos y expertos antiterroristas se reunieron con la policía italiana para coordinar los esfuerzos a fin de rescatar al general norteamericano James Dozier de una "prisión" secreta de las Brigadas Rojas.

Los agentes estadounidenses, algunos de la Agencia Central de Inteligencia, interrogaron a la esposa de Dozier, Judith, y luego se reunieron con la policía italiana paramilitar.

Investigadores italianos dijeron que los agentes de la CIA no están trabajando directamente con la policía, pero coordinan acciones con sus colegas italianos y con expertos antiterroristas de Alemania Occidental y Francia.

Dozier, el oficial norteamericano de más alto rango en la base de la Organización del Tratado del Atlántico Norte en Verona, fue secuestrado el jueves por cuatro individuos que se disfrazaron de plomeros e ingresaron a su departamento en el centro de la ciudad.

Durante el ataque, la esposa de Dozier fue encadenada y amordazada.

UN PRESTAMO SIN COMPETENCIA
al
0,66% mensual
Mediante nuestro sistema de
AHORRO Y PRESTAMO,
para la compra de su auto 0 km o usado, particular, taxi, pick-up, camión, con cuota totalmente fija, sin indexación, con puntaje y sorteos (30% del fondo).
18 años otorgando préstamos
CREDITO AUTOMOTOR ARGENTINO S.A.
financiera de ahorro para un fin determinado
CASA CENTRAL
VIAMONTE 1699
DE LUNES A VIERNES DE 9.30 a 18.30 Horas
Y SUCURSALES
• LINIERS: CUZCO 40, LOC. 38, GALERIA "COSMO"
• SAN MIGUEL: AV. MITRE ESQ. PAUNERO, G. PISANI, LOC. 21

¡TODOS LOS GRANDES EN LA NOCHE MAS GRANDE DEL AÑO!
BERGARA LEUMANN evoca a Discépolo 30 años después en
LA BOTICA DEL ANGEL
con Tania • Susana Rinaldi • Juan Carlos Altavista
Thelma Biral • Héctor Varela • Raúl Rossi
Abel Santa Cruz y un imponente desfile de estrellas.
HOY 22.30
CAPITAL

LA VUELTA OLIMPICA Y UN RIVER AMANECIO CON ARAGON Y

EL INCREIBLE "DI"

Se va a España: 'Y sí, Bueno, no sé'

Alfredo Di Stéfano fue, sin lugar a dudas, uno de los centros de mayor atracción una vez finalizado el partido. No porque haya logrado con River este campeonato Nacional, sino, y al margen, por el altercado que protagonizara con el crack favorito de la hinchada millonaria, Norberto Alonso.

—Alfredo, ¿nos podría repetir una vez más, por qué no jugó Alonso?

—Alonso no jugó porque yo decidí que no tenía que hacerlo y por considerar que no estaba en condiciones físicas para realizar tal esfuerzo.

—¿Pero él dijo que estaba bien y el preparador físico y los médicos lo mismo?

—A mí no me interesa, yo soy el entrenador y en el equipo juega el que yo creo necesario. Además, le garantizo que él no estaba para entrar.

—Perdóneme, pero no lo entiendo, porque antes del primer partido contra Central, usted le pidió al "Beto" que jugara y me parece que él no estaba mucho mejor que ahora ¿o no?

—Yo no le pedí que jugara contra Central.

—¿Se lo ordenó?

—Tampoco.

—Entonces ¿cómo hizo para entrar a la cancha?

—Lo hizo porque estaba en mis planes, pero no hubo ningún diálogo en especial. Yo consideré que si él jugaba un poco en cada partido, iba a recuperar su estado ideal.

—¿Pero fue peor el remedio que la enfermedad?

—Parece que sí, pero la culpa no es mía. Simplemente, él no evolucionó con su problema como todos esperábamos.

Alfredo Di Stéfano, el técnico que sacó a este River campeón y del cual nadie coreó su nombre (para bien) se va a España en los próximos días. Lo que nadie sabe es si va a volver.

Revancha del DT. Terminó. Campeones. Felicitaciones.

El presidente de River en el palco, esperando la iniciación del partido. Sonriente, aparentemente tranquilo. Le preguntamos sobre Alonso, y cambia la expresión. Poco a poco, en su respuesta, se va alterando. **"Hubo gente que volcó a la tribuna contra Di Stéfano, tratando de defender lo indefendible. Con la actitud de Alonso, hay que sancionarlo. El es empleado del club y no puede ir por ahí haciendo las declaraciones que hizo. Di Stéfano lo sacó porque entendió que no estaba físicamente bien".**

—Don Rafael, ¿usted no le ordenó que lo sacara?

—¡No señor! Además, Alonso siempre hizo conflicto. ¿O me voy a olvidar que siempre hizo problemas a la hora de firmar contrato?

—Bueno, pero eso quedó

El eco llegó de la Antártida y se fundió con la cálida expresión que la brisa blanca y roja trasladó desde la Quiaca. Y allí, en medio del obelisco, apuntando a la última estrella, el grito subió al firmamento y adornó la lista de los festejos.

El "¡River Campeón!" hizo olvidar, por una noche, la pesada incertidumbre de los problemas. Todo el país se encendió en esa euforia sumándose a la caravana de los elogios, aplausos y destempladas manifestaciones.

El coro bajó de Caballito, se hizo carne en ese cabezazo de Kempes, que devolvía a aquel Matador del '78. Acompañó la séptima vuelta olímpica desde que el último retorno de Angel Labruna le devolviera la fe y borrara 18 años de incertidumbres, crisis y frustraciones.

El "¡River Campeón!" resonaba en el país de los argentinos, tiñendo de blanco y rojo el alma de quienes volvían a transformarse en millonarios por esa noche, donde los duendes no querían irse a dormir temprano.

Caballito fue el epicentro. Allí una parte de la multitud alentó hasta enronquecer, apoyó hasta la victoria, y acompañó después de ella, en la vuelta olímpica, y en el retorno al Monumental. Pero más allá del barrio de Ferro, todo River se abrazaba en el país, poniendo su música a este título número 19, ratificando que RIVER ES EL MAS GRANDE DE TODOS, ya que supera en la estadística a todos los demás. Y en este Nacional, cuando parecía que todo iba a perderse entre el sarcasmo, el fracaso, otra frustración, la mano de Angel Labruna, como tutor a la distancia, dirigiendo a Talleres de Córdoba, colabora para dejar a Loma Negra en el camino, propiciando la clasificación de su River, y las individualidades de la banda roja, hacen lo demás.

Y allí está el controvertido River. Festejando después de sufrir, y entrar en la vorágine de la incertidumbre. **Festejando gracias a Fillol, a Saporiti, a Tarantini, a Passarella, a Olarticoechea, a Bulleri, a Gallego, a Commisso, a Tévez, a Kempes, a Vieta, a Merlo, a Juan José López, a Vega, a Messina, a Jorge García, a Héctor López, a Gordon y a ....¡Alonso!, el mago postergado para la fiesta final, pero presente en su tribuna, en su gente, en el ánimo de todo el país futbolístico...**

El "¡River Campeón!" fue creciendo a medida que la noche transcurría. Fue metiéndose en los oídos, en el sentimiento de Buenos Aires, rebotando hacia todo el país. Fue haciéndose eco en el traslado hacia el Monumental, y se hizo bandera y llanto, euforia y emoción, en medio de ese césped campeón del mundo.

Grandes y chicos, identificados con gorros, banderas, gallardetes, camisetas con la banda roja, se abrazaron en mil vueltas olímpicas, mientras las luces del gran estadio, majestuoso como pocas veces, transformaban en día la penumbra. Todo al compás de un grito... todo con un fondo musical de tambor y corneta, y palmas clamando por la fiesta...

El **"¡River Campeón"!** se hizo madrugada en el festejo íntimo. Di Stéfano, al margen de sus enfrentamientos personales, bebiendo y cantando en los brindis seguidos. Aragón y sus amigos, rompiendo la valla de la formalidad, levantando las copas, acompañando en los deseos de más títulos. Passarella y Fillol, con Tarantini y Kempes, y Gallego con Bulleri, reiterando los abrazos y más brindis. Los chicos Téves, Gordillo, Vieta, Vega y Messina, junto a Merlo y Juan José López. El pibe Ferrero con Saporiti y Ramón Díaz. Y todos levantando sus copas por **"un River mejor"**. Todos... menos uno...

Alguien dijo, a media voz, algo. Se levantó el Pato Fillol y dio el grito.

—Brindemos por el Beto Alonso. Vayamos a buscar al Beto. El tiene que estar aquí. No podemos festejar si falta el Beto...

Y simultáneamente, todos asintieron. Todo ese plantel que vivía la euforia de otro título ganado con sacrificios, sudor, angustia, no olvidaba al amigo, al compañero. Y allí salieron Tarantini, Fillol, Passarella, Kempes, Juan José y Merlo, a buscar al gran ausente...

Luego otra copa, mas lágrimas, gritos, euforia total, y la mano del recién llegado, levantándose en el abrazo para todos. River seguía festejando. En el medio de las copas, la emoción, las lágrimas y los abrazos, el plantel unido. Todos junto al Beto Alonso...

El **"¡River Campeón!"**, siguió recorriendo el país. Mientras tanto, el equipo, en la intimidad, elevaba un brindis para Angel Labruna...

El "Conejo" en andas. Fue un año sensacional.

VUELVE EL SUPERCLASICO COPERO

Boca y River, los dos equipos más poderosos de la Argentina en cuanto a su caudal de simpatizantes, se encontrarán durante 1982 librando una batalla aparte, en el seno de la Copa Libertadores, ese preciado trofeo que sigue siendo una aspiración capaz de motivar cualquier esfuerzo.

Boca ya la ganó en dos ocasiones. Tantos años de espera y sufrimientos tuvieron su compensación. En cambio para River ha sido siempre una presa mezquina, que se le escapó de las manos en más de una oportunidad, cuando ya se sentía su dueño.

La primera ocasión en que se enfrentaron por la Libertadores fue en 1966, encontrándose con otro equipo argentino: Independiente, en su condición de último campeón.

En 1970 River y Boca se sumaron a Estudiantes, poseedor del torneo, en 1977 nuevamente los grandes de nuestro fútbol asumen la representación de Argentina. Y en 1978 River elimina a Independiente en la primera ronda y luego confrontará con Boca, por entonces ya consagrado Campeón de América.

"ANGELITO ESTA PRESENTE"

Faltaban pocos minutos para que terminara el partido que clasificaba a River campeón nacional, cuando de la tribuna que ocupaba su parcialidad comenzó a bajar primero en forma de murmullo, para ir haciéndose un canto cada vez más potente que decía: **"Se siente, se siente, Angelito está presente".**

Era indudablemente, el reconocimiento del público "millonario", a Angel Labruna, quien pese a no estar ya en el banco de suplentes y con su tradicional corbata azul con el escudo riverplatense con el nudo flojo y el cuello de la camisa desabotonado, sí lo estuvo en el recuerdo del hombre de la tribuna.

Es que ese hombre, no olvida que el equipo que Angelito dirigiera en el nacional, Talleres, fue el que permitió la clasificación de River.

FESTEJO BIEN MILLONARIO

SU PROMESA

solucionado. Usted también dijo que mientras el presidente de River fuera Aragón, Alonso no usaba más la camiseta de River.

—Eso fue antes...

—Alonso hacía problemas antes. Ahora juega al fútbol...

Patrick Noher, escucha y trata de intervenir en el diálogo apoyando a Aragón.

—Alonso jugó mal los tres partidos últimos. ¿Qué hizo para tanto lío?

—Nadie le prestó atención. La hinchada gritaba por el ídolo. Aragón prometió escucharlo en enero. Después, festejando el título en los vestuarios, ratificó que iba a conversar con Alonso, **"tratando de limar asperezas"**. Patrick Noher, también volvió a coincidir con su presidente (?)...

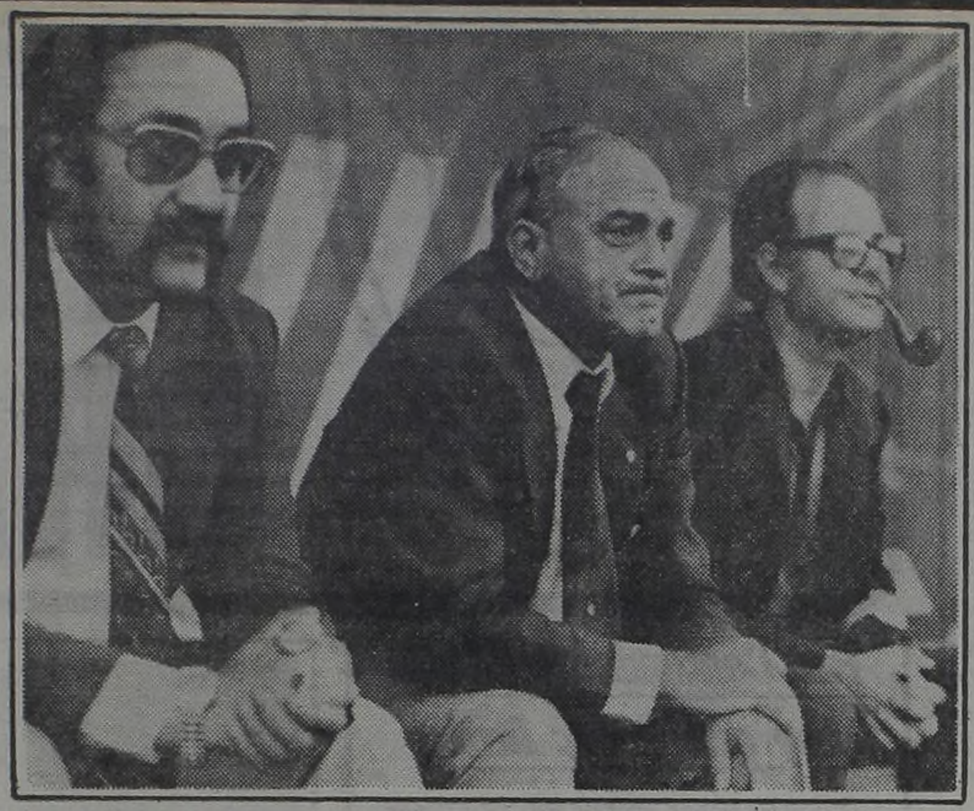

La tribuna clama por Alonso y fustiga. El "Di" la siente.

¡ALOOONSO, ALOOONSO!

La Hinchada, Firme con su Idolo

Lo anticipamos el viernes, y ayer lo ratificó la multitud. Toda la hinchada, teñida de rojo y blanco, gritando su nombre, coreando su apellido, transformando a Caballito en la tribuna de Alonso. Porque así lo impuso la hinchada de River antes, durante y después del partido. Y si nos trasladamos lejos del escenario donde River se coronó campeón, tenemos que coincidir en que desde el momento en que Di Stéfano resolvió excluirlo, su hinchada reaccionó de la manera en que puede reaccionar solamente la hinchada de River.

Por eso no se olvidó de Alonso. Por eso fustigó duramente al técnico que lo había excluido, aunque ese técnico pusiera al equipo en el umbral del triunfo, y después, llegara a la coronación.

El hincha de River siente de una manera, piensa y actúa en función futbolística, respetando una tradición que está ligada a una escuela por la que pasaron Bernabé, la "Máquina", Pedernera, Moreno, Walter Gómez, Loustau, para citar a algunos. Y el Beto Alonso pertenece a esa estirpe.

Por eso, ratificando su sentimiento no exitista, la tribuna riverplatense llenó la tarde de Caballito con la música armoniosa de **"¡Alooonnnsooo... Alooooonnnnsoooo!"**, reiterando a puro alarido que **"¡El Beto no se vaaa!"**, pidiendo, además, que **"¡El Gallego se va...!"**, haciendo alusión a Di Stéfano.

Y en esa expresión, que demuestra una vez más que siempre gana el ídolo, la tribuna, que también hizo mención de Labruna, no se olvidaba de quien fue, y es, a través de una década, capaz de regalarle un fútbol que solo pueden brindar los elegidos. Y este es un elegido grande.

UN GRITO: ¡CAMPEON!

Tarantini, Díaz y Commisso festejan la victoria ante Ferro dando la "vuelta olímpica".

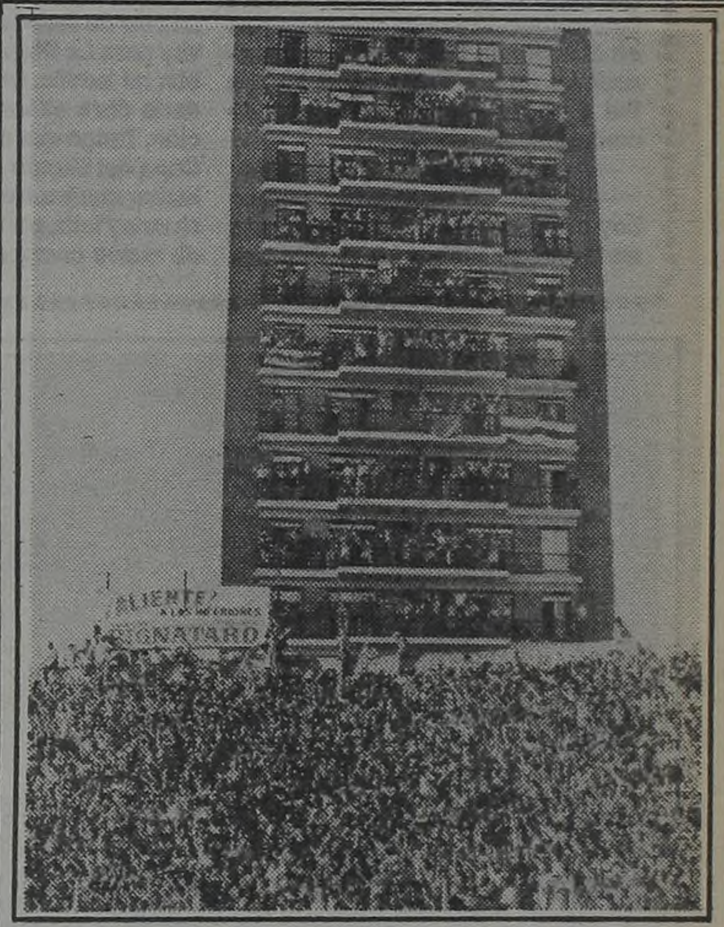

Por cuatro "palos" se accedía a un balcón.

REUNION

Hoy, en una Cantina

En virtud de las prolongadas concentraciones que debió soportar el plantel **"millonario"**, los dirigentes decidieron organizar el gran festejo para hoy a las 21 con una cena-monstruo. Según se informó, el agasajo al campeón se llevará a cabo en una conocida **cantina de Córdoba y Jorge Newbery.** Para la referida reunión han sido invitados todos los jugadores, el cuerpo técnico, directivos del oficialismo y la oposición y además el que fuera entrenador durante tantas temporadas, **Angel Amadeo Labruna.**

Las mayores expectativas están centradas en el triángulo que componen **Di Stéfano - Alonso - Aragón Cabrera** que por primera vez, desde que se planteara el conflicto, se sentarán a la misma mesa.

El "Monumental" también fue escenario de los festejos "millonarios".

'PAGUE CUATRO PALOS Y OCUPE SU BALCONCITO'

Aunque las entradas se habían agotado 48 horas antes de comenzar el partido hubo algunos que concurrieron al estadio de Caballito sin tener localidades e igualmente vieron la final del campeonato Nacional.

Dicho así, simplemente, suena algo ilógico, pero ocurre que algunos vecinos de la zona, en esta época de "vacas flacas", vieron la ocasión de hacerse de algunos pesos.

Fue así que un edificio de departamentos se constituyó imprevistamente en otro sector de tribunas, ya que al decir de algunas personas que esperaban para entrar, esa privilegiada ubicación les costó cuatro "palitos". Por esa cifra, quienes tuvieron deseos, podían ver el cotejo desde los balcones de los departamentos. Se dio el caso de que mientras en un piso había banderas de River, en el de más abajo las había del local, y en otro de los "millos", y así sucesivamente.

Cuando se produjo el gol de Kempes, en la mayoría de los balcones, (los simpatizantes de River era más), se produjo una explosión de alegría y júbilo.

El único inconveniente fue que momentos después de las 17.30 horas una comisión policial impidió que el número de asistentes fuera mayor, ya que se apersonó debido a varias denuncias y no permitió que nadie más entrara.

Mientras tanto, en una fábrica aledaña al escenario del partido, una larga fila de personas esperaba pacientemente para poder ingresar y no perderse detalles de la final, previo pago de su entrada por supuesto.

Díaz hace el "caballito" a Rocchia; éste igual rechazará.

¡Campeón de la Mono

Se Coronó Triunfando

RIVER PLATE GRATO NO

Fue Contundente Donde hay que Serlo: Arriba

Y fue de River porque fue otro River. Tuvo la fuerza de siempre y las individualidades de costumbre. Pero por sobre todas las cosas tuvo lo que hay que tener en estas finales y que Ferro careció. Un definidor. Los millonarios festejaron un título y la resurrección del "Matador" del Mundial. Mario Alberto Kempes fue el as de espadas arriba y Alberto Tarantini, lo fue en la retaguardia. El campeón no especuló como en el Monumental. Supo tapar bien los embates del rival y salir raudamente en contraataque. Creó más situaciones de riesgo que su rival y pareció más contundente cuando ganó la posición frente a la valla. Este sí fue el campeón con todas las letras. Este fue el River que se acerca más a su pasado de gloria. No fue brillante, pero ganó bien. El triunfo de ayer justifica con creces la vuelta, la euforia. River es campeón, salud al mejor del Nacional.

La banda pareció querer salirse del pecho. River pisó la cancha en ganador. Se fue a las barbas de Ferro. Kempes comenzó a construir su estatua de héroe en el medio del campo. De allí partía, de allí arrastraba gente. Los Verdes no contaban con ello. Algunos aventurados habían vaticinado que el Matador no iba a volver en condiciones de su inactividad. ¡Cómo se equivocaron!

River fue teniendo un pero. Commisso se preocupó demasiado en seguir a Cañete y Gallego se mostraba intrascendente. Facilitaba el crecimiento paulatino de "Cacho" Saccardi. Bulleri y Carlos Arregui se dieron la mano. Los ocho no salieron ni a los premios. Crocco se tiraba atrás y desequilibraba el medio y hacía tambalear a la defensa "millonaria" por su sector. Ergo: El equipo de Di Stéfano jugaba muy bien atrás y adelante, pero perdía en la zona de volantes.

Así fue como creció la tarea de los verdes y comenzó a declinar River. Y en esos pasajes, de los 30 a los 45 minutos del primer tiempo la pelota comenzó a rondar "el área millonaria". A los 32 minutos, centro de Gómez, cabezazo de Juárez y el travesaño que se opone. "La suerte de campeón" dijo alguien al lado. Una frase que ya habíamos escuchado en el Monumental.

Pero River pone algo más que suerte en el cometido. En el segundo tiempo

EL "PELADO", FELIZ

El técnico lo pensó así y el "Pelado" debió quedarse en el banco de suplentes, al acecho, esperando agazapado el momento justo para hacer su ingreso y desequilibrar.

—¿No hubo algo de eso Ramón?

—Sí, tenés razón. Di Stéfano me habló antes del partido y me explicó cuáles eran sus pretensiones para este partido. El estaba seguro de que en el segundo tiempo, con los marcadores un poco más agotados, yo iba a poder imponer mi fuerza de contragolpe.

—Pero para el gol andás torcido

—Sí, pero no me importa, porque hoy me di cuenta de que en cuanto meta una, se acaban los problemas. Con Mario nos encontramos muy bien y quedó varias veces con el arquero para mí solo, si no convertí, fue por el asunto ese de la "mala pata".

—¿Qué programaste para el futuro próximo?

—Salir campeón con River es la ilusión de todo jugador, y ahora me voy para La Rioja a pasar las fiestas con mi familia. Después vuelvo para darle duro al trabajo con la Selección. Tengo que ser el goleador de la Copa del Mundo y para eso hay que luchar mucho. Hoy no hice goles, pero estoy feliz, porque "mi equipo" es de nuevo campeón.

Kempes inicia ante Cúper la jugada que será de gol.

AQUI, HABLA LA MURALLA

Nuevamente fue la figura de este River campeón. Su espigada figura, volvió a sobresalir entre los cuatro de fondo, aunque ayer su actuación debió compartir el "primo cartelo" con Mario Kempes. En los camarines y luego de la ducha reparadora, Alberto César Tarantini, puso su mejor sonrisa para superar el calor que reinaba en el pequeño recinto y la marca pegajosa que le hicieron todos los periodistas, para contar su alegría por el campeonato logrado.

"Pese a que parezca lo contrario, estoy convencido de que River hizo todo lo necesario para quedarse con el título. Es cierto, que no jugamos bien en casi todo el año y que tuvimos muchos bajones, pero en estos partidos definitorios levantamos enormemente y ganamos merecidamente el campeonato. Esta es una gran satisfacción que no tiene comparación".

La irregularidad de River, a lo largo del Nacional y las dudas por la clasificación hasta el último partido, merecieron estos conceptos del ahora marcador central.

"Es cierto, debimos sufrir hasta el último momento para clasificarnos, pero esta alegría compensa esos momentos de angustia que se habían apoderado de nosotros. Después, a partir del primer partido con Central, nos afirmamos más en defensa y fuimos obteniendo los resultados necesarios para llegar a este título conseguido hoy".

Sobre los dos partidos frente a Ferro, que definieron al segundo equipo que irá a la Copa Libertadores, junto a Boca, comentó:

"Sabíamos que era un equipo difícil y lo demostró en los dos partidos, aunque creo que el miércoles jugaron mejor. Hoy en el primer tiempo, nos apretaron en el fondo, pero como tiraron muchos centros, no nos crearon pese a todo demasiadas complicaciones.

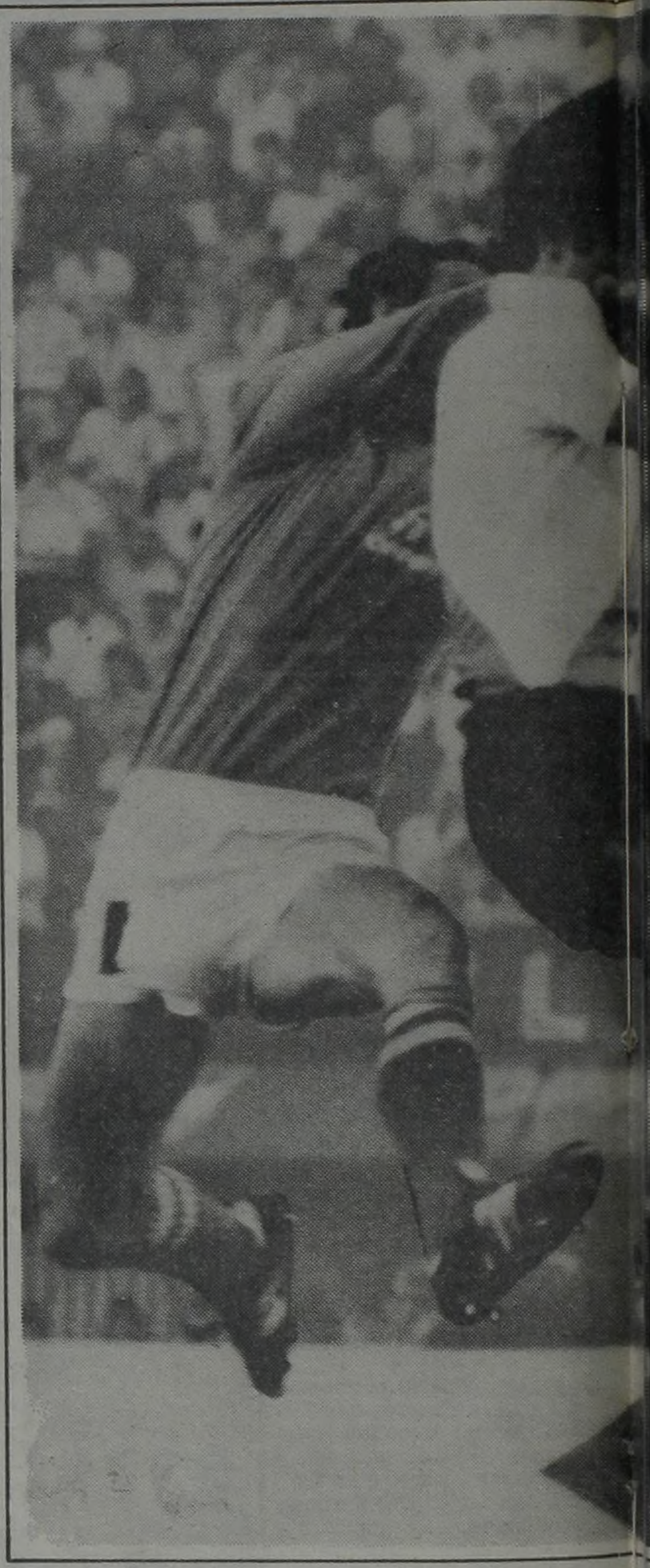

El cabezazo "matador" de Kempes asegura un nuevo

MATADOR: GE

Sobresalió, luchó como en los viejos tiempos, hizo el gol de la victoria y el que le permitió festejar a miles de personas un campeonato más. Fue nuevamente ¡El Matador!. Fue la figura de la cancha junto a Tarantini.

—¿Los seis partidos que estuviste parado no influyeron para nada en tu rendimiento, Mario?

—Sincesamente, creo que jugué como si lo hubiera hecho el miércoles pasado. Yo sé que hubo muchos que dudaron cuando se enteraron de que yo estaba en el once inicial, pero estoy conforme y a la vez orgulloso, porque sé positivamente que no defraudé a nadie.

—¿Esto era lo que más querías?

la Mano del Matador!

riufando sin Discusión

PLATE, TU NOMBRE

Bulleri pasa al ataque, perseguido por Garré y Rocchia.

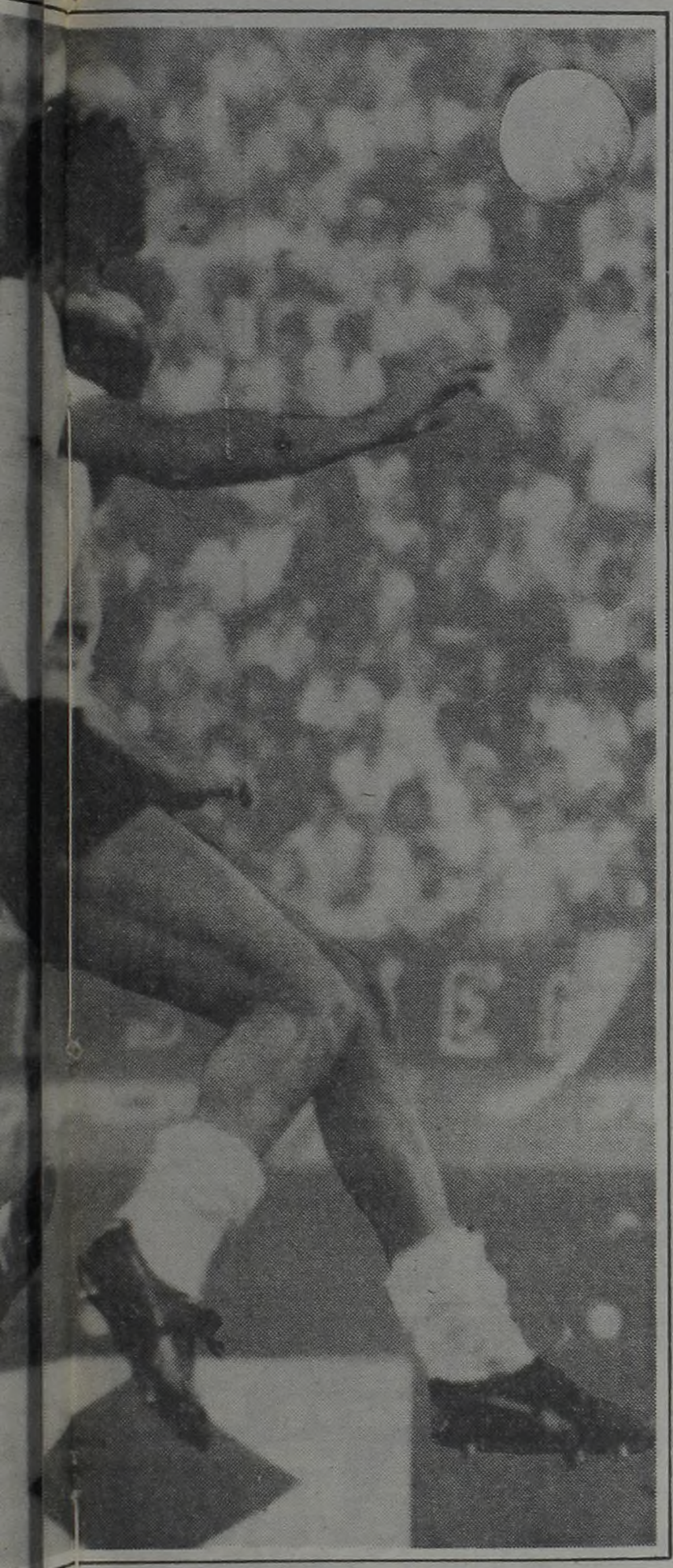

un nuevo campeonato para los riverplatenses.

Tarantini, Passarella y Cía, los Candados

mejora en su línea más defectuosa, el medio. Bastó con que Commisso no se aferrara tanto a Cañete y que levantara su rendimiento Gallego. Pero importa también que los locales se fueron tras la gloria o Devoto. Quedan Cúper y Rocchia solos atrás para recibir el contraataque. Y en River había entrado un especialista, el "Pelado" Díaz. La preocupación que éste trajo con sus piques, más que su efectividad abrieron espacios para la fuerza monumental de Kempes.

En una escapada de esas, vino el gol. Un esquive de Mario frente a Cúper, el disparo y el poste. Quisimos desmentir al otro: "Parece que no hay suerte de campeón". Pero tras el rebote la pelota llega a la izquierda. Vieta pone el centro pasado y Kempes va con toda su fe a darle el frentazo. Entró con pelota y todo. River no se había estrellado contra el poste. Su fe pudo más. La suerte no tenía nada que ver.

Todo había terminado. Ferro sintió un puñal en el corazón. Su cabeza fue una máquina de sumar. Se dijo: ahora hay que hacer tres goles y el tanto del visitante lo derrumbó. ¿Cómo llegar a hacer tres si uno ya le costaba un triunfo? Y atacó por vergüenza no por convicción. River siguió accionando su letal contraataque. La tarea gigantesca de Cúper impidió que se aumentaran las cifras. En los brazos levantados de Kempes, de ese Matador del Mundial estaba la imagen de un campeón con todas las letras. El llevó a esa gran hinchada a dar una vuelta en Caballito.

FERRO 0

Barisio; Gómez, Cúper, Rocchia y Garré; Arregui, Saccardi y Cañete; Crocco (ST. 14m. Andreuchi), Jiménez y Juárez (ST. 9 Márcico). DT: Griguol

RIVER 1

Fillol; Saporiti, Tarantini, Passarella y Olarticoechea; Bulleri, Gallego y Commisso; Tévez (ST. Díaz), Kempes y Vieta (ST. 21m. Merlo). DT: Di Stéfano.

Gol en el segundo tiempo: 13 m. Kempes (R).

Arbitro: Nitti (Bien)

Cancha: Ferro

Recaudación: 1.431.225.000.

"UN SABOR ESPECIAL"

"Este campeonato tiene para mí un sabor especial. Cuando dependíamos de Talleres para lograr la clasificación todos nos criticaron, más tarde dijeron que no pasábamos del primer partido con Central, luego que Independiente nos pasaba por arriba y ahora todos eran hinchas de Ferro.

Por eso ésta es una satisfacción que solo los de River pueden llegar a entender", así, comenzó la charla con Matildo Ubaldo Fillol, entre micrófonos, lapiceras y blocks anotadores que lo rodeaban "pero yo —continuó— siempre tuve confianza en este equipo y cuando me abracé con los muchachos después de haberle ganado a Sarmiento, me sentí otra vez campeón y se lo dije a ellos en ese momento".

Con respecto al partido con Ferro, acotó: "Es un rival muy difícil, pues nunca bajan los brazos y si les hubiese tocado a ellos, no hubiese estado mal, ya que a través del año cumplieron una campaña excepcional ".

Ahora, vacaciones en San Bernardo para desintoxicarse del fútbol, para volver el año próximo nuevamente con todo. "Si es por mí —dijo— las estiro hasta el 14 de febrero, cuando nos tenemos que incorporar a la Selección, mi familia se lo merece".

La pelota pegará en el horizontal. ¿Suerte de campeón?

GENIO Y FIGURA

—Sin lugar a dudas, no solo por la felicidad de lograr un campeonato por primera vez jugando en River, sino para demostrarle a todos e incluso a mí mismo que aún sigo siendo el Kempes de siempre.

—¿Di Stéfano confió en vos por su experiencia anterior en el Valencia?

—No sé si por eso, o porque simplemente se la "jugó" conmigo y me tuvo fe. La cuestión es que no lo dejé mal parado, ya que si él confiaba en mí, lo menos que podía hacer yo, era matarme en la cancha, y te puedo asegurar que lo hice, por eso estoy tan emocionado.

"A BOCA NO LO ATENDI"

—¿Cuál es el futuro de Griguol?

—No sé.

—¿Es cierto que te vas a Boca?

—No sé.

—¿Pero te vinieron a ver?

—Sí, pero no los atendí.

—¿Entonces seguís en Ferro?

—Tengo contrato hasta el 31 del actual. En estos días nos vamos a reunir para conversar sobre el tema. Eso sí. Me quede aquí o vaya a otro lado, pondré como condición ir a presenciar el próximo Mundial.

Tranquilo —con su habitual cortesía— Carlos Griguol fue contestando todas las preguntas que se le formulaban sin cambiar para nada el tono de voz.

Así tuvo palabras de elogio para sus propios dirigidos "con quienes este año conseguimos muchas cosas. Hay que saber perder, por eso no hay que amargarse por esta derrota, pero ante todo quiero decir que River nos ganó bien. Esta campaña que hicimos en el año, solo se puede realizar teniendo como yo tengo jugadores muy dóciles, que son muy compañeros y con una adaptación al trabajo y el sacrificio digna de elogio".

Consultado sobre por qué Ferro pierde finales, como en esta ocasión contra River —antes le había sucedido con Boca en el Metro— expresó: "Las razones son varias. Por un lado creo que este equipo todavía no está maduro y por el otro lado creo que hay falta de competencia para este tipo de partidos. Yo creo que tendríamos que tener ocho o diez finales como la de esta tarde para no equivocarnos. Además, aquí todavía no hay nivel para 90 minutos, y tanto el miércoles en River como hoy aquí, nosotros solo aguantamos bien los primeros 45 minutos".

Ferro había perdido otro campeonato y en el medio del vestuario Carlos Griguol seguía atendiendo al periodismo. ¡Ojalá muchos técnicos imiten el ejemplo!

LA BANDA TOCO PARA EL PAIS

Después de un Mal Inicio, Buen Final

Este es el equipo que inició el partido final frente a Ferro y que se clasificó campeón Nacional. Arriba: Passarella, Gallego, Saporiti, Olarticoechea, Tarantini y Fillol. Abajo: Tévez, Bulleri, Kempes, Commisso y Vieta.

UNO MAS

Y es el Número 19

19 títulos. 19 vueltas. 19 alaridos con sabor a banda roja. Así se sintetiza la historia de este River que, a través de tantas conquistas, se consagra como el más grande de todos. Es su tercer campeonato Nacional, igualando a Boca, Central e Independiente, que eran los que más veces se habían consagrado en este campeonato que logran los "Millonarios", que en siete años consiguen otros tantos títulos.

Con éste alcanzado ayer en Caballito, la lista se completa espectacularmente, ya que los títulos en la era profesional comienzan en 1932, siguen en 1936, '37, '41, '45, '47, '52, '53, '55, '56, '57, para sufrir un paréntesis hasta el año 1975, cuando gana el Metropolitano y el Nacional. Vuelve a triunfar en el Metropolitano del '77, Metro y Nacional del '79, Metropolitano del '80, y ayer, Nacional del '81.

19 títulos. 19 vueltas. 19 expresiones de una escuela inigualada en toda la historia del fútbol argentino. Una historia que encierra figuras rutilantes. Verdaderos maestros del fútbol.

LAMENTABLE: SERIOS INCIDENTES

Piñas, Altercados Callejeros y Varios Detenidos

El impresionante operativo policial montado para guardar el orden fuera del estadio, en gran parte dio resultado.

Pero, como siempre suele ocurrir cuando la cantidad de espectadores que concurre a ver los partidos, es numerosa, algunos detalles se les pueden escapar de las manos. Por eso hubo algunos encontronazos con su secuela de detenidos.

Eso ocurrió ayer en Caballito, ya que a pesar de que el público que salía por las puertas que dan a las calles Martín de Gainza y Avellaneda —los hinchas de Ferro— no podía tomar esta última arteria para el lado del centro, varios de la "barra brava" hicieron un rodeo y se aparecieron por Avellaneda y Cucha Cucha, lugar por donde salían algunos hinchas millonarios. Decimos algunos porque el grueso era desviado hacia el lado de las vías del Ferrocarril Sarmiento, justo por el frente de la sede de Ferro.

Pero como hubo unos pocos de River que pudieron trasponer el cordón policial, el encontronazo fue inevitable. No fueron demasiadas las corridas, pero lo suficiente para que se pueda ver alguno que otro golpe y puntapié. La intervención de la policía puso punto final a los incidentes.

Pero a medida que la gente se alejaba del estadio más se iban mezclando los hinchas de una y otra divisa, produciéndose algunos forcejeos.

Los que peor la pasaron fueron los simpatizantes del campeón nacional que circularon con sus coches por la calle Aranguren, pues lo hacían portando banderas o gorros que distinguían su predilección por la divisa "blanqui-roja". Esto hizo enojar bastante a sus rivales quienes golpearon coches ya sea con patadas o trompadas en la carrocería. La pasividad de los dueños de los vehículos evitó que las cosas pasaran a mayores.

Posteriormente otro foco de incidentes se registró en las calles San José de Calazans y Rosario, pero en esta ocasión entre hinchas del conjunto de Núñez y personal policial.

En el cruce de esas arterias un grupo de simpatizantes riverplatenses se encontraba festejando la victoria de su equipo. En un momento dado un miembro del cuerpo de motociclistas de la Policía Federal trató de orientar la marcha, pero imprevistamente se vio que en el medio del tumulto perdía estabilidad.

La reacción de sus compañeros que se hallaban en las inmediaciones no se hizo esperar, ya que inmediatamente cargaron sobre los hinchas pretendiendo imponer orden, pero desgraciadamente sucedió todo lo contrario, pues se produjo un desbande general. Hubo corridas, algunos que trataban de escapar a la detención y varios forcejeos. Posteriormente llegaron refuerzos procedentes del estadio (patrulleros y carros de asalto) y pusieron fin a la batahola llevándose detenidas a varias personas que participaron en el incidente.

● **ATAQUE**

En la esquina de Añasco y Avellaneda una persona de mediana edad, que vestía pantalón marrón y remera verde sufrió un ataque de epilepsia. Inmediatamente fue socorrida por algunos de sus acompañantes y por la policía, quienes trataron de sacarlo del difícil trance, mientras llegaba la ambulancia. Fueron largos minutos de forcejeos, ya que el afectado seguía luchando desde el suelo contra cuatro personas que trataban inútilmente de calmarlo. Luego de un rato, mientras intentaba zafarse de quienes lo querían ayudar comenzó a proferir gritos desgarradores. La llegada de los médicos sirvió para aplicarle un calmante y así poder trasladarlo a la unidad asistencial.

CAMINE..COMPARE..Y..
..ELIJA SEGURIDAD
60 CUOTAS FIJAS DE
$150.000 POR MES
SIN INDEXAR
Mod A-9 Ctdo $ 3.800.000 antic. $ 990.000
y 60 ctas P.F. $ 9.000.000 TEA 81,30 %
EXPOSICION Y VENTAS LUN. A SAB. 9 a 20 hs.
●ONCE: Pueyrredón 589 - 2 Piso - Capital
●LINIERS: Cuzco 40 - Gal. Cosmos - Loc. 34- (Fte. Estación)
●MORON: Sarmiento 849 - 1 Piso - Fte. Estac. lado norte
●LOMAS DE ZAMORA: Carlos Pellegrini 40-1 Piso 50m. Est.
●SAN MIGUEL: Av. Mitre 1420 - 1 Piso - (Fte. Estación)
●LOMA HERMOSA: Ruta 8 Km 22.150 (Y Churruca)
●SAN JUSTO: Perú 2515 - esq. I. Arieta - 1 Piso (100 m. Pza)
●FLORENCIO VARELA: Monteagudo 146 - 1 Piso
●CARUPA: Montevideo 75 (50 mts. Rta. 197)
ENTREGA INMEDIATA
VIVIENDAS ECONOMICAS APACHE

TRES QUE CORREN EL NACIONAL

Mariano Moreno, de Junín, dejó en el camino a Olimpo de Bahía Blanca y participará por primera vez en el torneo Nacional. Deportivo Roca, de Río Negro, también "se anotó", pese a perder ante Racing de Trelew. Los santiagueños de Estudiantes también jugarán por primera vez al doblegar a su homónimo de Río Cuarto, Córdoba.

UN NUEVO JUNINENSE

JUNIN, 21 (De nuestro corresponsal).— Mariano Moreno, pese a perder por 2-1 ante Olimpo de Bahía Blanca, se adjudicó el derecho de participar en el próximo torneo Nacional, pues en el cotejo de ida había ganado por 4-3. Los goles del ganador fueron convertidos por Palacio y Quiroga, mientras que Castro anotó para los juninenses. Gran algarabía del público local. Los jugadores de Moreno dieron la vuelta olímpica ante el aplauso de su hinchada. Oscar Mas debió salir en el primer tiempo, pues antes de iniciarse la etapa final, se cayó y se golpeó muy fuerte en un hombro.

Olimpo mantuvo siempre la iniciativa, abrió el marcador por intermedio de Palacio, pero luego, Castro, la figura de la cancha, logró la igualdad.

MARIANO MORENO: López; Bravi, Córdoba, Romero, Pondal; Sucedet (Lippi), Vigilio, Castro; Valdivia, Cabrera y Mas (Carpenato). DT: Azconzábal.

OLIMPO: Maidana; Basualdo, Benjoul, Bigolín, Kul (Ferlich); Díaz, Pedernera, Quiroga; Palacio, Graneros y Funes (Verón). DT: Zapata

Goles en el primer tiempo: 12m. Palacio (0) y 28m. Castro (MM)

Gol en el segundo tiempo: 17m. Quiroga (0)

Arbitro: Blanco

Cancha: Sarmiento

Recaudación: $ 130.000.000.

FIRME COMO UNA ROCA

TRELEW, 21 (De nuestro corresponsal).— Racing a pesar de haber ganado por 2-0 a Deportivo Roca de Río Negro, perdió el derecho de jugar el próximo Nacional, pues en el partido de ida cayó por 4-0. La figura de la visita fue el arquero Chamorro, que evitó la caída de su valla en varias oportunidades. De esta manera, Roca se anota una vez más para disputar el Nacional.

Racing avanzó permanentemente, mientras que la visita especuló con el contraataque y esperó en el fondo. A los 19 minutos, Correa, con tiro cruzado abrió el marcador. El local siempre fue al frente, pero se encontró con Chamorro que las "sacó todas".

La vuelta mostró a Racing en el ataque, un disparo de Gómez pegó en el travesaño y cuando se cumplían 18 minutos, Arbelo, marcó el segundo. Pero no alcanzó para nada.

RACING (Trelew): Sánchez; Glaría, Rocca, Martinelli (Zulcosky), Díaz; Correa, Flores, Britapaja; Gómez, Geoggroy (Género) y Arbelo. DT: Cadars.

DEPORTIVO ROCA: Chamorro; Bernardis, Solari, Guaita, Phauape; Sierra, Román, Coria; Bianchini, Smith y Martínez (Giñes). DT: Santángelo.

Gol en el primer tiempo: 19m. Correa (R).

Gol en el segundo tiempo: 18m. Arbelo (R).

Arbitro: Iezzi

Recaudación: $ 240.000.000.

PINCHAS SANTIAGUEÑOS

SANTIAGO DEL ESTERO, 21 (De nuestro corresponsal).— Estudiantes de esta ciudad ganó el derecho de participar en el Nacional —por primera vez en su historia— al doblegar por 2 - 1 a su homónimo de Río Cuarto, Córdoba. Los tantos del ganador fueron marcados por Rodríguez y Luna mediante la ejecución de un tiro penal y Funes señaló para los cordobeses.

El partido fue jugado a todo ritmo durante los noventa minutos de juego. El local basó su mejor andar en el medio campo, donde sobresalió la figura de Rodríguez. Y fue precisamente este jugador quien se hizo presente en el marcador. Los cordobeses, si bien especularon con el contraataque, estuvieron a punto de lograr la igualdad sobre la hora.

En el complemento, los de Río Cuarto se lanzaron desesperadamente en procura del arco rival, pero siempre se encontraron con una defensa muy firme. Los minutos finales encontraron al local conservando la ventaja, mientras que la visita en ningún momento pudo doblegar al seguro arquero. El 2 - 1 quedó inamovible (aumentó Luna de penal y descontó Funes).

La hinchada local ingresó a la cancha y dio la vuelta olímpica junto a sus jugadores. La fiesta duró hasta la madrugada. Estudiantes, por primera vez, participará en un certamen Nacional.

EL MINUTO FATAL DE BOCA

Perdió Sobre la Hora con Barcelona; Perotti, Expulsado

GUAYAQUIL, Ecuador, 21 (AFP).— En el último minuto de juego Boca Juniors, campeón Metropolitano de la Argentina, cayó vencido por 3 a 2 frente al Barcelona, campeón ecuatoriano, en partido amistoso presenciado por más de 30.000 personas. El juego fue agradable, con muchas situaciones de riesgo frente a los arcos y el buen accionar del Barcelona se vio culminado con una victoria de gran significación dada la categoría del adversario.

El famoso equipo, con sus estrellas, especialmente Diego Armando Maradona, fue el festejo de todos los espectadores pues hicieron un buen partido y especialmente el N° 10 que mostró sus dotes de excepcional jugador ganándose el aplauso de la multitud, que concurrió al estadio Modelo, de este puerto.

Pero eso no le bastó al equipo boquense ya que fue superado en velocidad por el campeón ecuatoriano que consiguió afirmar su victoria, festejada ruidosamente por sus parciales, en los últimos segundos del juego. El empate en dos goles mantenía al partido en suspenso y cuando todos creyeron que el tanteador no iba a ser modificado llegó el gol de la victoria para el Barcelona lo que vino a significar un merecido premio pues hizo bastante para quedarse con el halago.

La mayoría de los espectadores, previo al partido, creyeron que el trofeo en disputa iba a ir a poder de Boca Juniors a quien se lo daba como firme candidato al triunfo pero no fue así, por ello la alegría de los aficionados fue doble al punto de convertirse casi en un verdadero carnaval.

El Barcelona había programado este partido con el propósito de realizar la confrontación internacional con un equipo del prestigio de Boca Juniors y, además, para poder brindar a su parcialidad la clásica vuelta olímpica que no pudo realizar al finalizar el campeonato pues millares de aficionados invadieron el campo de juego.

Una vez concretada la victoria sobre Boca Juniors, todo el plantel del Barcelona se dio el gusto de dar la vuelta olímpica recibiendo la gran ovación de todo su público y, además, llevaron los jugadores en sus manos el trofeo precisamente ganado en este partido ante Boca Juniors. Fue una fiesta completa que llenó de satisfacción a todos los aficionados presentes.

Fue tal el interés por ver en juego al Boca Juniors de Buenos Aires y con él al fenómeno de Maradona, que el juego fue televisado en directo a todo el país y, además, fue transmitido por seis emisoras radiales.

Barcelona: Pereyra; Perlaza, Bardales, Báez y Valencia; Andrade, Vázquez y Torres; Tesorio, Vera y Mieres (Madrullero). **DT:** Morales.

BOCA: Gatti; Suárez, Ruggeri, Mouzo y Córdoba; Pasucci (Benítez), Krasouski (Brindisi) y Maradona; Escudero, Gareca (Ramoa) y Perotti. **DT:** Marzolini.

Goles en el primer tiempo: 5m Perotti (BJ), 42 Vázquez (B) y 45m Perlaza (B).

Goles en el segundo tiempo: 34m Ruggeri (BJ), 45m (Ramoa (BJ), en contra.

Expulsados: 7m PT Torres (B), 44m PT Perotti (BJ).

Arbitro: Elías Jacome

Estadio: Modelo.

PARA EL PORVENIR, EL OFICIALISMO

La lista Agrupacion Apertura, que representa al oficialismo, encabezada por el comisario inspector (R) Manuel Acero, secundado por José Pallares y Enrique Merelas, se adjudicó las elecciones efectuadas en la víspera en el club El Porvenir.

La Agrupación Apertura reunió 429 votos contra 314 del círculo blanquinegro que postulaba a Ricardo Petrozello, Gildo Ghersinich y Mario Pascualino. Una vez concluido el acto eleccionario, CRONICA, dialogó con el vicepresidente 2do. Enrique Merelas, quien expresó que en los próximos días hablarán con el técnico Jorge Ginarte para que prosiga al frente del primer equipo. Abel Da Gracca seguirá como ayudante de campo, mientras que Calvente y Beltrán lo harán en las divisiones inferiores.

SE COMIERON LOS MERENGUES

El 'Barsa' le Ganó al Real y Lidera Fácil

MADRID, 21 (AP).— Barcelona, al vencer a su máximo rival, Real Madrid, por 3 a 1, se afianzó al frente del campeonato español. El partido se jugó en el estadio catalán y batió diversos records: el de asistencia de público con más de 117.000 personas, de recaudación con más de 45 millones de pesetas —unos 500.000 dólares— y por último el premio de 270.000 pesetas —2.900 dólares— que se llevó cada jugador del equipo vencedor.

El zaguero Alesanco abrió el marcador a los siete minutos para el "Barsa". A los 4 minutos del complemento empató Juanito y luego Quini a los 8' y 15", puso cifras definitivas.

La jornada del fútbol español en la que se registraron 17 goles, se caracterizó por el frío, la lluvia y la nieve que hizo su aparición en Madrid. El Real Sociedad, que sigue en el segundo puesto de la clasificación, venció 1 a 0 a su modesto vecino de Pamplona, en un partido en que el mejor juego lo realizó el Osasuna. También el Atlético de Madrid se llevó con mucho esfuerzo un triunfo por 1 a 0 ante Español.

El Real Valladolid también ganó por la mínima diferencia a Las Palmas. El vencedor tuvo en Luisinho su mejor hombre y el gol fue marcado por Alí Navarro.

Otra victoria se dio en Gijón donde el cuadro local, a pesar de dominar ampliamente, se encontró ante una buena defensa del Cádiz al que venció por 2 a 1 con goles logrados por Abel y **el argentino Enzo Ferrero.**

El Sevilla, por su parte, bajo la lluvia y con un terreno en pésimas condiciones, venció sin demasiadas dificultades al Valencia por 2 a 0. Una vez más el brasileño Pitinho fue el hombre destacado marcando un gol mientras que el restante fue logrado por Magdaleno.

El Athletic de Bilbao se impuso como visitante a Racing de Santander por 3 a 1, jugando a contragolpe. Argote, Dani y Sarabia marcaron los goles.

El Zaragoza ganó en Alicante al local Hércules por 1 a 0. El sábado habían empatado sin goles Castellón y Betis.

El Barcelona encabeza las posiciones con 25 puntos seguido del Real Sociedad con 23 y el Real Madrid con 22 y el Zaragoza con 20. Cierra las posiciones el Castellón con solo 5 unidades.

CHUMPITAZ SUFRIO SERIA LESION

LIMA, 21 (ANSA).— El zaguero Héctor Chumpitaz, titular indiscutible de los seleccionados peruanos desde hace más de 15 años, sufrió una grave lesión del tendón de Aquiles, lo que podría determinar su ausencia del seleccionado de su país que actuará en el Mundial de España.

El veterano zaguero central, que en más de una ocasión anunció su retiro de los seleccionados y siempre accedió a volver a vestir la divisa nacional, se lesionó durante el partido que su equipo, el Sporting Cristal, perdió ante el Bolognesi.

En infortunada jugada, virtualmente solo, Chumpitaz se lesionó al pisar un desnivel en el campo de juego del estadio Nacional.

Esta lesión motivará que el conocido jugador deba ser sometido a una intervención quirúrgica mañana martes y esto determinaría la obligatoria sustitución de Chumpitaz de la selección peruana, lo que sin duda, constituirá un difícil problema para el entrenador Tim.

La experiencia del capitán del equipo peruano, constituye seguridad y prestancia en las líneas extremas del once de la divisa blanquiroja por un indiscutible ascendiente entre sus compañeros

¡PARA LAS FIESTAS!

¡EL MEJOR REGALO! LA GUITARRA

CREDITOS

ESTUDIO Y CONCIERTO

TAMBIEN GUITARRAS ACUSTICAS IMPORTADAS

ANTIGUA CASA NUÑEZ

SARMIENTO 1573 Tel. 46-7164

Estacionamiento Sarmiento 1525

ASOCIACION BANCARIA

CAMPAMENTO DE VERANEO INFANTIL EN VILLA GESELL

(Alojamiento en Hotel)

Para hijos de afiliados, de 6 a 13 años (ambos sexos).

Atendidos por profesores especializados en técnicas de recreación.

TURNOS

2° -	DESDE EL	2/1/82	HASTA EL	12/1/82
3° -	" "	12/1/82	" "	22/1/82
4° -	" "	22/1/82	" "	1/2/82
5° -	" "	1/2/82	" "	11/2/82
6° -	" "	11/2/82	" "	21/2/82
7° -	" "	21/2/82	" "	3/3/82

Turno de 10 días con pensión completa incluyendo traslado $300.000.-

(Hay planes de crédito)

Informes y reservas en Sarmiento 337, Cap. o en nuestra seccional más próxima a su domicilio.

Fútbol sin Fronteras

CHILE

Colo Colo 6, San Luis 1; Cobreloa 0, Magallanes 0; Universidad de Chile 2, Everton 2; O'Higgins 6, Iquique 4; Naval 0, Concepción 0; La Serena 1, Palestino 1; Audax Italiano 3, Universidad Católica 2 y Unión Española 3, Nublense 1. **Posiciones:** Colo Colo 41, Cobreloa 35, U. de Chile 32, Unión Española 30, U. Católica y Audax Italiano 26, Magallanes 25, Naval 24, Iquique y O'Higgins 22, Palestino 20, Concepción y La Serena 19, San Luis 18, Everton 18 y Nublense 10.

ECUADOR

Nacional dio un paso adelante hacia el subcampeonato ecuatoriano de fútbol al empatar en dos goles con Liga Deportiva Universitaria, en el triangular final del campeonato donde ya obtuvo el título Barcelona que totalizó 10 puntos. Nacional tiene 7 y Liga Universitaria 5. Ahora tendrán que jugar estos con el Barcelona y allí se puede aclarar el panorama.

BOLIVIA

Wilsterman, de Cochabamba y Blooming, de Santa Cruz lograron goleadas frente a Guabira y Municipal en las finales del campeonato de la Liga Mayor de fútbol boliviano. Blooming derrotó por 7 a 2 a Municipal y Wilsterman a Guabira 3 a 0. Los ganadores se han colocado ahora en la inmejorable posición de disputar el título nacional y la representación del fútbol boliviano en la venidera disputa de la Copa Libertadores, para la cual ya está clasificado The Strongest.

COLOMBIA

Atlético Nacional, de Medellín se coronó campeón de primera división y, junto con Deportes Tolima, representará a Colombia en la Copa Libertadores. Nacional que tiene como DT al argentino Osvaldo Zubeldía, le ganó 1 a 0 al América, de Cali. Por su parte, Deportes Tolima venció 4 a 3 al Atlético Juniors. Las posiciones finales del cuadrangular son éstas: Nacional, 8, puntos, Tolima 6, América y Juniors 5.

COSTA RICA

El partido más importante de la fecha entre Saprissa y Alajuelense terminó en un empate sin goles y San Carlos se impuso 2 a 0 a Limón, ganador de la etapa clasificatoria. El Limón deberá enfrentar al ganador de este pentagonal para decidir el título de campeón Nacional. El vencedor del pentagonal está entre Alajuelense y Herediano.

UN FINAL A TODA ORQUESTA

Cita de la Mecánica Nacional en el Autódromo

El "Premio Coronación" disputado en el Autódromo Municipal con organización de la Asociación Argentina de Automóviles Sport significó un magnífico fin de fiesta para la clausura de los campeonatos argentinos de las categorías fiscalizadas por la comisión Deportiva Automovilística del Automóvil Club Argentino.

Las victorias de Rubén Daray, en Turismo Competición 2.000 cm3; de Juan Manuel Fangio en Mecánica Argentina, Fórmula Dos del binomio integrado por Osvaldo Abel "Cocho" López y Juan Alberto Vallasciani en Turismo y por Roberto Urretavizcaya en Fórmula Renault Argentina, fueron el digno colofón para una reunión muy extensa, pero exitosa desde el punto de vista deportivo automovilístico.

La jornada tuvo largos cabildeos antes de su iniciación, ya que la intensa lluvia caída anteriormente hizo que muchos dudaran sobre la conveniencia de realizarla. Finalmente, y ante el mejoramiento de las condiciones climáticas, se alteró la programación, pero cumpliéndola íntegramente.

El marco, por las causas anteriormente apuntadas, no fue todo lo numeroso que podría haberse esperado, pero dadas las condiciones, la cantidad de público asistente fue más que aceptable y así los aficionados pudieron presenciar competencias para todos los gustos.

En "TC" 2.000, Daray, tras luchar las primeras vueltas con Luis Di Palma y Jorge Omar Del Río, conquistó una victoria muy lucida que reafirmó sus condiciones de pistero nato. En Fórmula Dos, el triunfo de Juan "Manuelito" Fangio fue muy fácil, ya que venció de punta a punta, al igual que Roberto Urretavizcaya, en la Fórmula Renault.

Por su parte, López - Vallasciani, recuperándose de desinteligencias que el sábado dejaron la victoria parcial de la serie inicial de Turismo en manos de los uruguayos West - Etchegoyen, recuperaron el terreno perdido y así la victoria quedó para dos pilotos de este lado del Plata.

Tras las competencias, quedó completo el plantel de campeones argentinos que lucirán las coronas en 1982. Los que alcanzaron los lauros, fueron de la categoría Turismo. Francisco Alcuaz conquistó el galardón en la Clase "D" y Gabriel Raies hizo lo propio en la "C". Anteriormente se habían consagrado Marcelo Raies (hermano de Gabriel), en la Clase "A" y Jorge Bescham, en la "B". Los otros monarcas, son Alberto Scarazzini, en Mecánica Argentina, Fórmula Dos; Jorge Omar Del Río, en Turismo Competición 2.000 cm3 y Carlos Lauricella en la Fórmula Reanult argentina.

Todos ellos recibirán los correspondientes trofeos, hoy en horas de la noche en el octavo piso del Automóvil Club Argentino, Libertador 1850. En la reunión serán oficialmente proclamados y todos ellos archivarán los cascos

Rubén Daray logró una magnífica conquista en el TC 2.000.

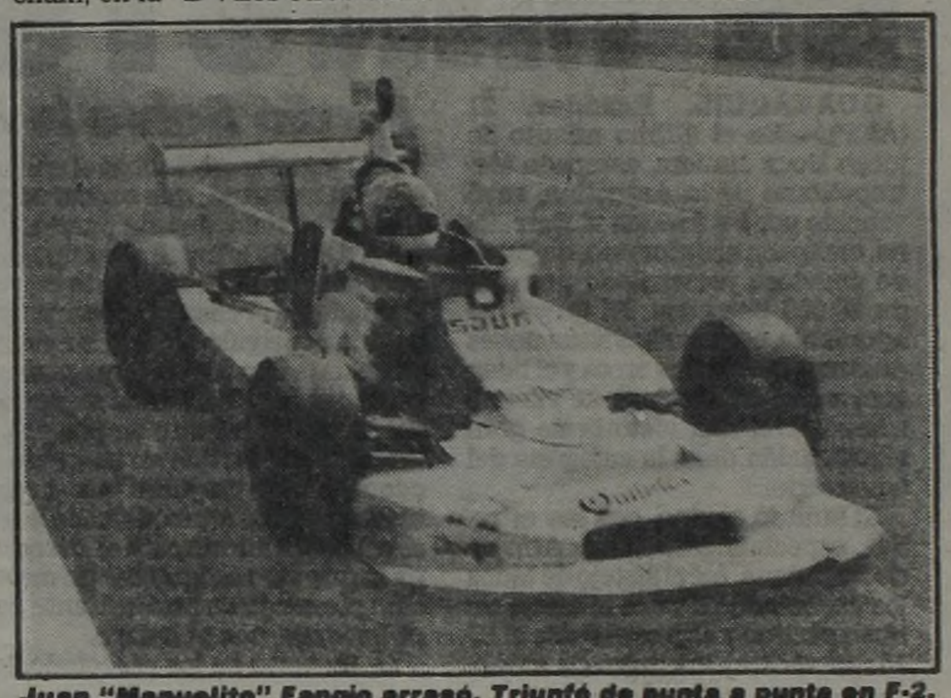

Juan "Manuelito" Fangio arrasó. Triunfó de punta a punta en F-2.

LOS REYES DEL CARADURISMO

LIMA, 21 (Saporiti).— En fallo sin precedente, en el que se reconsideró el resultado previamente acordado, el boxeador peruano Orlando Romero, se impuso al argentino Rubén Riani. El combate se llevó a cabo en la ciudad peruana de Trujillo.

El encuentro tuvo un final insólito, cuando, ante la silbatina y abucheo del público, **el fallo inicial de los jurados fue modificado.** Primeramente, los jueces habían establecido un empate en sus tarjetas. Uno se inclinó por Romero 98-97, otro por Riani, también 98-97 y el restante por un draw en 97.

Cuando arreciaron las protestas, y ante la incredulidad de una parte del público (porque la otra quería que cambiaran el dictamen), se dio a conocer el "nuevo fallo": dos tarjetas 99-98 para Romero y la tercera, empate en 97.

Romero, que es el actual campeón latinoamericano de los livianos, no había sido llamativamente superior a Riani, ex titular argentino de los livianos junior.

Pelea aparte, el cambio de fallo entró, seguramente, en la historia del boxeo mundial, como un caso realmente extraño.

EL 'NONO' MAMBY, SIN CONTRAS

LAGOS, Nigeria, 21 (AP).— El jamaiquino Saoul Mamby venció aquí al sudafricano Obisia Nwanpka por puntos en decisión dividida, y retuvo su título mundial de peso welter junior, en la versión del Consejo.

El retador, de 29 años, llevó la iniciativa y estableció diferencias a su favor en los primeros seis asaltos, pero comenzó a perder fuerza desde el séptimo y fue derribado por Mamby con dos jabs de izquierda y un cross de derecha a la cara.

Nwanpka recuperó la vertical y prosiguió la pelea pero se lo vio sentido desde ese momento hasta el final del combate, pactado a 15 vueltas. En el octavo y noveno rounds, especialmente, fue castigado repetidamente el campeón de 34 años, el monarca de mayor edad que reina en el boxeo actual.

El juez norteamericano Dick Young dio 144 puntos a Mamby y 143 al sudafricano; el italiano Marcello Bertini anotó 145 a 143, también en favor del campeón, mientras que el panameño Juan Guerra vio ganar a Nwanpka por 146 a 145. El árbitro de la pelea —sin derecho a voto— fue el británico Harry Gibbs.

Super oferta

Crédito por $ 2.000.000.00 en 8 cuotas de $ 250.000.- una sola cuota adelantada sin ningún gasto adicional.

Crédito a sola firma

tienda VENUS

SUPERTIENDA INTEGRAL
LYNCH 3955 (esq. Av. Saenz 1100)
NO CERRAMOS AL MEDIODIA

UNA NOCHE "OLIMPICA"

El Círculo de Periodistas Deportivos premiará esta noche, como hace todos los años desde 1954, a los deportistas más destacados de la temporada, con sus Olimpia de Plata y el Olimpia de Oro. La entrega tendrá lugar en las instalaciones del Luna Park con una cena show que comenzará a las 20.30. El Olimpia es el trofeo más preciado del deporte argentino y constituye un legítimo honor para quien resulta distinguido. En esta ocasión son 93 deportistas, correspondientes a 31 disciplinas, los que aspiran a la consagración. La nómina se integra con:

Ajedrez: Daniel Cámpora, Rodolfo Garbarino y Carlos García Palermo.

Atletismo: Beatriz Capotosto, Yvonne Neddermann y Tito Steiner.

Automovilismo: Oscar Rubén Larrauri, Enrique Mansilla y Carlos Alberto Reutemann.

Básquetbol: Miguel Alberto Cortijo, Adolfo Rubén Perazzo y Carlos Alberto Raffaelli.

Beisbol: Juan Carlos Cacciola, Gustavo Gómez y Jorge Lopino.

Billar: Luis Marín Doyharzábal, Ricardo Fantasia y Néstor Gómez.

Bochas: María Ester G.de Diez, Jorge Ghio y Juan Carlos Ludueña.

Boxeo: Gustavo Ballas, Santos Benigno Laciar y Sergio Víctor Palma.

Ciclismo: Marcelo Oscar Alexandre, Pedro Omar Caíno y Eduardo Trillini.

Equitación: Andrés Baxter, Argentino Molinuevo y Roberto Tagle.

Esgrima: Sergio Caligaro, Szaba Gaspar y Alicia Sinigaglia.

Fútbol: Diego Armando Maradona, Juan Domingo Rocchia y Alberto César Tarantini.

Golf: Luis Carbonetti, Vicente Fernández y Susana Garmendis.

Handball: José Luis Ponzio, Juan Luis Simonet y Claudio Strafe.

Hockey sobre césped: Verónica Alfonso, Marcelo Garrafo y Víctor Vinue.

Hockey sobre ruedas: Mario Agüero, Daniel Martinazzo y José Martinazzo.

Judo: Jorge Aguirre, Sergio Komornicki y Juan Carlos Trione.

Lucha: Daniel Iglesias, Adrián Sifria y Alejandro Toribio.

Motociclismo: Norberto Gatti, Guillermo Pérez y Hugo Vignetti.

Natación: Alicia Boscatto, Alejandro Lecot y Virginia Sachero.

Patín: José Luis Lozano, Claudia Rodríguez y Nora Vega.

Pato: Rubén Liborio Cosentino, Osvaldo Inchauspe y Alejandro Yaven.

Pelota: Jorge Gonzalo, Eduardo Ross y Ramón Ross.

Pelota al cesto: Silvia Ali, Alfredo Harriott y Gonzalo Tanoira.

Remo: Claudio Guindon, Ricardo Daniel Ibarra y Peter Kaufer.

Rugby: Daniel Baetti, Eliseo Branca y Tomás Petersen.

Tenis: Ricardo Cano, Jose Luis Clerc y Guillermo Vilas

Tiro: Gilberto Dellepiane, Osvaldo Scandola y Oscar Yuston

Voleibol: Daniel Castellani, Waldo Kantor y Patricia Ombroni.

Yachting: Juan Mac Call, Máximo Rivero Kelly y Guido Mariano Tavelli.

'BATATA' PASEO POR TURIN

Por el Torneo Iveco, Venció a Barazzutti

TURIN, 21 (AFP, Y ANSA).— Contundente victoria fue la que logró el **argentino José Luis Clerc** ante el favorito italiano, **Corrado Barazzutti** y que le valió la adjudicación del **Primer Torneo de Tenis Iveco.** El tenista sudamericano se impuso en forma ajustada, pero muy merecida ya que durante el trámite de todo el partido se había mostrado netamente superior.

● **EXPECTATIVA**

El enfrentamiento entre **Clerc** y **Barazzutti** despertó en esta ciudad una singular expectativa, porque el argentino venía de desarrollar una excelente performance en la **Copa Davis** y además no brindó ningún tipo de ventajas en este certamen. Por su parte, el italiano había recuperado su mejor nivel físico y además había vencido para llegar a esta final, nada menos que al prestigioso **español Manuel Orantes.**

Estos ingredientes hicieron que las graderías del escenario turinense estuvieran repletas y fueran testigos del claro triunfo conseguido por **José Luis Clerc.**

Desde los primeros instantes se pudo observar que las acciones serían muy duras y disputadas. **Barazzutti** bien plantado en el fondo del court, le causó algunos problemas a **Clerc,** que no tenía mucha precisión en el revés. De todas maneras el argentino siempre hizo prevalecer su mayor potencia y resistencia para correr sobre sus costados.

El marcador del primer set fue bastante parejo, hasta que **Clerc** resolvió ir a buscar el desenlace sobre la red. Allí el trámite se hizo vibrante porque **Barazzutti** respondió bien a la ofensiva de su rival, que finalmente se anotó el set por **7 - 5.**

El público se encendió con el esfuerzo y empeño que habían puesto los dos tenistas sobre el terreno y empezó a aplaudir con más fervor cada uno de los aciertos que lograban ambos contendientes.

En el segundo set, no varió el planteo que esgrimieron tanto **Clerc** como **Barazzutti** al principio. El argentino volvió al fondo y se asentó en las respuestas que su adversario le imponía a su revés. Cuando **Clerc** se exigía demasiado físicamente para lograr algún game, después se tomaba un respiro para recuperar las energías perdidas.

Barazzutti, que evidentemente se había preparado muy bien para esta instancia, comenzó a flaquear sobre el final cuando sus piernas no acataban las órdenes de su cerebro. El argentino en seguida se percató de la deficiencia de su rival y en vez de volcarse sobre la red, como en el set anterior, continuó debilitando el físico de **Barazzutti** con envíos largos, alternados y abiertos que terminaron por sellar la suerte del tenista local. **Clerc** se impuso por **6 - 4** y de esta manera logró el torneo.

Y QUEDO EN CASA

ROSARIO, 21 (De nuestro corresponsal).— El local Carlos Castellán venció a Alejandro Ganzábal de la Capital Federal, por 7-5 y 6-4 adjudicándose la tercera etapa del circuito satélite de tenis que finalizó aquí y que entrega nueve mil dólares en premios y 30 puntos para su vencedor en el ranking de la Asociación de Tenistas Profesionales.

Castellán ratificó su sólido juego de base frente a un Ganzábal que falló cuando intentó variar su estrategia con disparos cortos que no fueron correctamente definidos.

DANZA DE VERDES

WASHINGTON, 21 (UPI).— John McEnroe y Martina Navratilova son los tenistas que más dinero han ganado en la actual temporada tenística.

El argentino Guillermo Vilas está en tercer lugar y José Luis Clerc quinto,

En tanto, en damas, Chris Evert Lloyd esta segunda y la juvenil Andrea Jaeger, tercera.

Las posiciones de este ranking son las siguientes: McEnroe, 681.000 dólares; Lendl, 416.037; Vilas, 302.600.

Damas: Navratilova, 811.437; Evert Lloyd, 533.162; Jaeger 381.115.

NEGOCIO REDONDO

Buenos Aires se Llevó 'la Brasil'

En uno de los últimos campeonatos de tenis del año organizado por la Asociación Argentina de este deporte, el equipo mixto del club Buenos Aires se adjudicó la copa Brasil, para tenistas con clasificación no menor de 34.

En el partido final se impuso con facilidad a la representación del club Comercio por 4 a 1 jugado en las canchas de los ganadores.

RESULTADOS DE LOS PARCIALES: **Individual de caballeros:** Horacio Alvarez Clemente superó a Edgardo Schapira por 6-1 y 6-2; **Individual de damas:** Marcela de Gainza ganó a Gabriela Vilar Pereyra por 4-6, 6-2 y 6-1, en el mejor partido de la tarde; **Dobles de caballeros:** Gabriel Menna y Claudio Olmedo Zumarán vencieron a José Manzanelli y Ricardo Tessi por 6-2 y 6-2; **Dobles de damas:** Mónica Fernández y Claudia Muñoa fueron las ganadoras del único punto de Comercio al imponerse a Elsa M. de Soriano y Ana Cavadini de Mauldhart por 6-3 y 6-3:

● **COPA SUNSHINE**

DELRAY BEACH, Florida 21 (AP).— Impulsada por la fácil victoria de Henrick Sundstrom por 6-2 y 6-1 en individuales, Suecia defendió exitosamente su título en la copa internacional de tenis juvenil Sunshine al derrotar a Italia 2-0 en la rueda final. Sundstrom se impuso al italiano Francisco Cancellotti.

EL QUE PIERDE, A LA "B"

Esta noche a las 21 el estadio de Obras Sanitarias será escenario del último cotejo de la actual temporada en el básquetbol metropolitano porque se enfrentarán Deportivo San Andrés y Atlético San Miguel, en encuentro definitorio, ya que el que pierde descenderá a la primera división "B", acompañando a San Lorenzo de Almagro.

Será un partido en el que los dos equipos se jueguen la vida, un partido de "dientes apretados", de gran tensión, nervios y de marca

La campaña prácticamente ha sido similar, ya que ganaron seis encuentros, aunque San Miguel levantó en las últimas fechas, venciendo en cinco de los últimos siete cotejos.

"Depo", aparece como un equipo más balanceado, con jugadores más capacitados, pero no hay que desmerecer a San Miguel, que menos dotado técnicamente, expone una gran garra, temperamento y también el goleo del norteamericano Mac Faddem.

En pocas horas más se develará la incógnita de qué conjunto acompañará a San Lorenzo a la "B", algo que nadie quiere, pero que el destino le ha deparado a alguno de los dos.

EL HONOR PARA HARROD'S

Harrod's al superar a **Independiente** por 3-2 se adjudicó el Torneo de Hóckey sobre patines "División de Honor", clausura de la temporada oficial, mientras que San Lorenzo al derrotar a Vélez por 6-1 se adjudicó el segundo puesto.

El plantel del campeón se integró con Ricardo Pergola, Fabián Ramos, Claudio Costas, Osvaldo Pinto, Gustavo Malaber, José Amor, Ignacio González, Daniel y Alberto González, con la conducción técnica de Jorge Balmelli.

● **HOCKEY SOBRE CESPED**

Partió hacia la India el seleccionado argentino de hóckey sobre césped, que a partir del 29 de este mes tomará parte en el Quinto Campeonato Mundial de varones.

Argentina competirá en la Zona A, junto con Pakistán, actual campeón, España, Nueva Zelandia, Alemania y Polonia.

Su debut será justamente ante el poderoso equipo de Pakistán, enfrentando posteriormente a Polonia, Alemania y Nueva Zelandia.

Del torneo también participan Holanda, Inglaterra, India, Australia, Malasia y la Unión Soviética.

Campeonato Argentino de T.C. 2000:

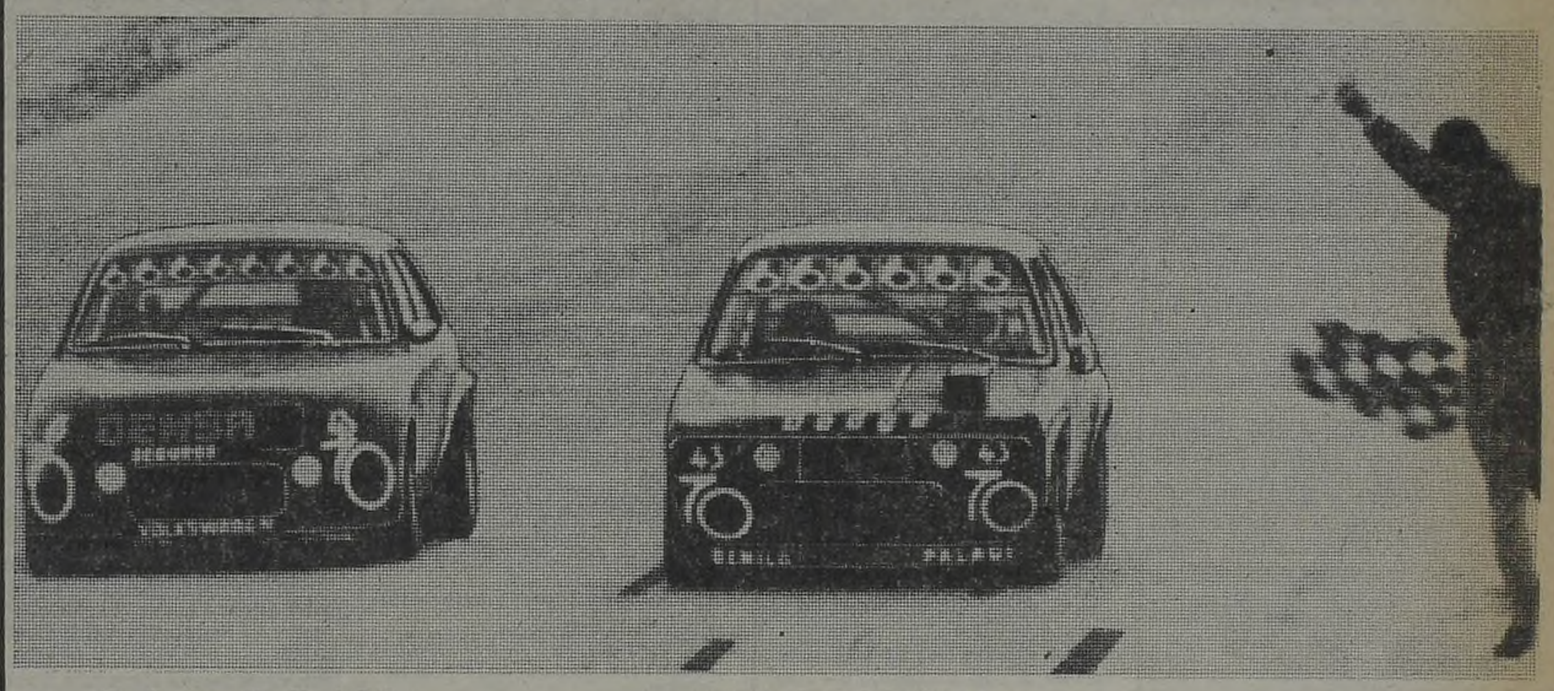

1º Jorge O. Del Río 2º Luis R. Di Palma

1-2 de 43/70

El nuevo Campeón de T.C. 2000 y el brillante Sub-Campeón corrieron con la misma marca.

Porque tanto Jorge Omar Del Río como Luis Rubén Di Palma son pilotos del Equipo de Competición 43/70.

Un motivo de real orgullo para el cigarrillo que trabajó durante toda la temporada para llegar al tope de otra categoría de nuestro automovilismo.

Y que, sin embargo, nunca se duerme sobre los laureles: como lo viene haciendo desde hace varios años, continuará apoyando a los hombres y a las categorías más promisorias del deporte mecánico nacional, para que usted pueda seguir viviendo el placer de la emoción.

El placer de la emoción.

AVISOS CLASIFICADOS

1 CASAS (Cpra. - Vta. - Alq. - Perm. - Transf.)

VENTAS

A CASTELAR: cerca Gaona, chalet alpino, parque 800 m2, pileta, árboles, 78 mill. 48-5186.

A. BONZI: oport. casa a term. 3 amb. lav. galpón terreno asf. t. servicio tot. 60 mill. 566-9194.

BANFIELD ESTE: 2 dorm. sala cdor. coc. gde. jardín garaje 2 patios, terreno gde. 247-3422.

CASAQUINTA baratísima, Cascallares (Moreno) Viola, altura Ruta 7 - Km. 39.500, parada Mayo de Frutos. Tel.: 0228-22698.

CASAQUINTA: Benavídez, 10.000 m2, parque, pileta, frutales. Benavídez esq. Paraguay, Tel. 571-6138.

CASA Grand Bourg 95.000.000 al contado ½ cuadra de pavimento hay planos y escritura. Leopoldo Lugones 1463.

CASA pcia. zona Oeste 80 mts. cubiertos total 120 mill. 854-1202, 0220-22334.

CASA: 3 amb., baño, coc., patio, terraza, lavadero, parrilla, teléf., $ 230 mill. Alem 2404, Carapachay, T.E. 762-2055.

CASITA: Ferrari, pdo. Merlo, 4 amb., terreno 11x34, $ 35 mill. y fac. Dño. 69-3214.

DEL VISO: Chalet, liv.-com., 3 dorm. c. placares, coc., baño, patio cubierto, medidas: 12x48. 552-6559.

DUEÑO vende casa nueva, Trole 1340, Ituzaingó, cerca Estación. Oportunidad, 117 mill.

DUEÑO vde. chalet Derqui 3 dorm. coc. baño parrilla 600 m. fdo. arbol. c. grandes mejoras parada Las 3 Rosas urg. hay facil. 657-0559.

DUEÑO, casita 2 amb. con placard, entrada p. auto, terreno 10x30, parque 40 mts. Av. 24, Quilmes Oeste. $ 90.000.000 o permuto. 632-5609.

DÑO. vende casa chica, Palermo, teléf., patio grande, 774-2220.

DÑO.: casa 3 dorm., comed., coc., baño, pileta, arb. frente, fondo, 10x30, 3 c. Ruta 3. V. Dorrego, 80 mill., 652-1775.

GLEW casa quinta a estrenar gran oportunidad c. pileta cerca estación 1200 m2. parque $ 220 millones. Tel. 297-1923.

INGENIERO Mashwitz: casa 3 amb., o permuto por similar en Mar del Plata. 772-7923.

ITUZAINGO: dño. vde. casa a terminar planos aprobados. Total $ 45 mill. Tel. 624-2183.

LANUS OESTE: C. Cáceres 2757, casa antigua para invertir, 10x50, c. salón p. negocio, peq. industria, 3 dorm., com. y dep., teléf., gas, 601-9597.

MUNRO: casa 4 amb. amp., fdo. 2 amb., jardín, con teléf., dueño vde., t. los servicios. 762-5217.

M. GRANDE: 8 Has. casa Tque austral molino grupo electróg. pque. arbol. 7 vacas alambra. 7 hilos $ 500 mill acep. prop. men. valor. 242-7283.

OPORTUNIDAD: casaquinta, zona oeste, muchos árboles frutales, 40-7517 y 35-6655.

OPORT.: casa s. term., c. plano, 2 hab., local, coc., baño, terr. 10x31, escrit., pclo. convenir, Part. de Ranelagh, 92-6342.

PASO DEL REY: casaquinta, 2.000 m2, 97-1178.

PILAR OESTE: residencial quintita, 2.200 m2, 35 mill. total, o pmto. x auto. O'Conor 661, R. Mejía.

SAN A. DE PADUA: casa grande, c. arboleda, 2 entradas, c. teléf., por casa antigua en Cap., mismo valor. 0220-24874.

TIGRE HOTEL: a 10', casita islera, luz eléc., $ 40 mill. T.E. 942-6647.

UNA QUINTA 1.200 m2, Merlo, con casa de madera y gran arboleda. 652-3242.

VDO. casa 3 amb. con cochera, Quilmes Oeste, oportunidad. 252-5983.

VENDO casa en Stgo. del Estero o pmto. algo similar en Gran Bs. As. Sarmiento 1541, 241-0170 $ 10 mill.

VENDO en Temperley casa barata con facilidades. Av. 25 de Mayo 513 Tel. 247-4660.

ALQUILERES

A DUEÑO alq. urg. casa o dpto. tipo casa, 3 amb. c. sol, Cap. Pago $ 1.500.000, llamar dgo., de 9 a 14 hs. 88-4314.

A DUEÑO directo busco alq. casa 4 amb. imprescindible c. tel. z. Belgrano o Núñez. 701-0080.

ALQ. casita $ 800 mill. Bolonia 455 y el Plumerillo Banfield Oeste Colec. 20, 158, 271, 186, 550 y 283

BUSCO casa, zona Núñez, Coghlan, Saavedra, 3 amb., patio y terraza, pago hasta $ 16 mill. 86-7751, César.

CASA: 3 amb. en buen estado, agua cal, $ 850.000. Francisco Ratto entre 101 y 102, alt. M. Cervantes 800, Lomas de Zamora.

SEÑORA honorable pide alq. dpto. o casa chica c. tel. a dño. directo por carta o pers. Humberto 1° 3017 Lanús Oeste.

PERMUTAS

PERMUTO casa en Bernal, dueño, por casa o depto. en Cap. Liniers 972, p. al fondo. Ver sáb. Bernal Oeste.

PETIT HOTEL en Paternal pmto. por chalet en Mar del Plata. 571-2030.

TRANSFERENCIAS

TRANSF. casita Fcio. Varela. Av. 25 de Mayo 513 Lanús Oeste. 247-4660.

2 DEPARTAMENTOS (Cpra. - Vta. - Alq. - Perm. - Transf.)

COMPRAS

COMPRO dpto. PAMI Cap. 90 mill. 48-3148 Hab. 29.

VENTAS

CASEROS dueña oport. dpto. 3 amplios amb. c/tel. s/piso 120 m2 Terraza 100 mill. y cuotas fijas 47-8318

DPTO. Estomba y Ugarte 2 amb. c/lav. muy luminoso en torre entrega Julio del 82 566-4167

DÑA. vde. depto. 1½ amb. alfombrado decorado bño. coc. grande aire acond. lumin. l/c. Rivadavia Corvalán 219 1° 7 de 9 a 19 hs.

LINIERS Dpto. P.B. a la calle. Barragán 413, Living 7x4,5, 3 dorm., coc. comedor, fondo muy bueno, teléfono, jdín. parrilla, dep. servicio. 641-3140.

MORELOS 689 P. 4° A Cap. 3 amb. balcón a la calle 220 mill. 632-7767 Srta. Zulema

OPORTUNIDAD departamento 2 ambientes luminosos. Pequeño anticipo y cuotas de $ 1.900.000. Acepto valores para anticipo. TE.: 204-2823 de 8 a 12.

VENDO 2 ambientes patio, terraza, amplio, gas. Bouchard 927, Lanús Este. Acepto PAMI. $ 100 millones.

VERSALLES: Dueño vende P.B. entrada independ., living com. coc. grande, 2 dorm., patio y fondo con jdín y parr., tel. Gallardo y Lascano 642-1410. Urgente $ 293.000.000. M/bueno.

ALQUILERES

A LIBERTADOR: en Núñez, 2 amb. grandes, externos, regalo, 152 mill. 48-5186, de 21 a 24 hs.

ALMAGRO: vdo. dpto. antiguo, 3 amb., baño y coc., buen estado. Córdoba 4142, 1°, Dpto. 6, Cap. Total $ 125 mill., ver de 15 a 18 hs.

ALQUILO depto 2 amb, baño, coc., patio, tratar en Av. Maipú 238, Dpto 4, Vicente López.

ALQUILO depto. 1 amb. c. o sin muebles, económico, sin expensas. 552-2904. de 17 a 20 hs. (respetar).

ALQUILO dpto. 2 amb. lote tel. patio fte. 8 a 12, 13 a 20 hs. V. Cevallo 1450 PB 1° "5".

ALQ. depto. pieza, comed. cocina, baño, lavadero, cub. en terraza, tel. a compartir 651-4687

AV. RIVADAVIA 4000, 1 c. subte, a estrenar, 2 amb. $ 1.100.000 por mes, 89-3059.

BELGRANO: Sobre L. M. Campos, 2 amb. y lavadero, 40 m2, $ 130.000.000, 52-4188.

BUSCO alquilar depto. 2 amb. a dueño. 47-4690.

BUSCO depto. 3 amb., zona barrio Norte, Belgrano, con balcón, pago hasta $ 1,4 mill. T.E. 86-7751, César.

CENTRO: 2 amb. amplios, teléf., apto profesional. Baño, coc., lav. $ 1.300.000, 87-2936.

COMPRO terreno o casa barata, pago contado. 701-9119.

CONGRESO: vendo 2 amb. con teléf., decorado apto 3 amb. Saavedra 750, 6° "D", 90-2034.

DEPTO. tipo casa, 3 amb., uno en alto, patio luminoso, baño y coc. compl. 145 mill, 27-1924.

DEVOTO: Depto. 3 amb., teléf., al frente bajo patio, $ 170 mill. Seguro 2070, Cap. 566-4017.

DPTO: Lanús Este, Ituzaingó 1238, 2°, 1 amb. tipo dúplex, patio, 100 mill. Visitar sáb. y dom., 11 a 14 hs., 247-2418.

DUEÑO vde. depart. 3 amb., antig. 5 años. La Rioja 1669, 7° "C", Cap.

DUEÑO vde. depto. 4 dorm., liv., com., 2 baños, balcón, coc. Oyuelo 1300, Torre 79, 5° "A", Villa Dominico, $ 100 mill.

DUEÑO vende barato depto. t. casita, con teléf. Cabrera 3049. Tratar teléf. 361-2485.

DUEÑO alquila dpto. 2 amb. 6 cuadras de est. Paso del Rey sobre asfalto. 58-8454.

DUEÑO alq. piecita y sala Malabia 2122 87-1345

DUEÑO 1 amb. luminoso $ 600.000 4° A esc. Alvarez Jonte 4295 hoy 10 - 18 hs.

DUEÑO, o pmta. depto. t. casa, antig. 7 años, nvo., por otro c. tel., a la calle. Cabrera 3454, P.B. 2, sin gastos y barato.

DUEÑO: 3 amb., luminoso, impec., balcón terraza, toldo aluminio, vista plaza Congreso. Virrey Ceballos 215, 10° "C", de 15 a 18 hs.

DUEÑO: 2 amb., aire acond., alfombr., teléf., cochera, antig. 2 años, $ 230 mill. Moreno 2975, 2° "C", Cap.

EXCELENTE depto. 2 amb. con lavadero, 5 cdras. Botánico, T.E. 541-2279.

FLORES: Mariano Acosta y Av. Del Trabajo, 1° "B", 3 amb. amplios, patio 8x5, antig. 8 años, c. teléf. 612-1423.

HAEDO dño. alq. dpto. 3 amb. amplios $ 1.300.000. Rosales 843. 659-2182.

LOMAS DE ZAMORA: 2 dorm., com., coc., cochera, 50 ctas. fijas de 4 mill. Entrego con 2 pagas. 659-3520.

MAR DEL PLATA: La Florida, vdo. 2 lotes escritorios, tratar: Independencia 2386, Cap.

PALERMO: Dpto. 2 amb. alfom., teléf., 125 mill., apto PAMI u otro crédito. Fitz Roy 1570, 2° "6", Cap.

PALERMO: Vdo. dpto. 3 dorm., liv., com., 2 baños. Soler 6076, 4° "A", Cap. 774-0125.

PALERMO: 100 mts. subte, 50 m2, c. teléf., apto ofic., consult., laborat., peluquería. 772-3946.

PEPIRI 348: 3 hab., patio, terr., frente Parque Patricios, domingo 11 a 13 hs. Dueño, sin expensas.

S. ISIDRO: alq. dpto. 2 dorm. 1 comed. cocina y baño completo $ 1.500.000 s. depósito. 30-5152.

VENDO depto. $ 45 mill. anticipo, y cuotas. Total: 110 mill. Ruta 3, Km. 26, 652-1056. Sr. Ramírez.

VENDO depto. 2 amb., con teléfono. 942-1098.

VICENTE LOPEZ: 2 amb., con teléf. 760-1891.

PERMUTAS

DEPTO 3 amb. con tel. en Catalina Sur por otro en otro barrio 361-9470

DUEÑO: 3 amb., luminoso, impecable, balcón, terraza, toldo, por 1 ó 2 amb. en zona próxima Virrey Ceballos 215, 10° "C", de 15 a 18 hs.

DUPLEX c/patio y cochera V.María (CBA) por casa o dpto. en Cap. o Gran Bs.As. $ 150 mill 659-4463

PERMUTO 2 amb., Barrio Norte, por casa 3 ó más amb. en Ciudadela, Castelar, Caseros. 642-7920.

TRANSFIERO dpto. Mar del Plata, por otro similar en Capital. 86-2352.

3 TERRENOS Y LOTEOS (Cpra. - Vta. - Perm. - Transf.)

COMPRAS

COMPRO lotes zona sur pago muy bien. Av. 25 Mayo 513 Tel. 247-4660.

VENTAS

ALTA Gracia terreno o permuto. Tel. 294-5933.

BERAZAREGUI terreno. 768-0586.

BOSQUE P.Ramos Mar del Plata lote 390 m2 luz, agua, asf. $ 50 mill. dño. 87-2954

CASCALLARES (cerca balneario) 20x50 m. 88-7101.

DUEÑO vende José C. Paz terreno 10x40 Total $8 mill. De 12 a 19 hs. 40-2532.

DUEÑO vende lote en R. Castillo a 2 cuadras de estación $610.000 por mes. 658-4509.

DUEÑO vende o pta. terreno R. Calzada 1 c. Av. S. Martín por receptoría tintorería o kiosco. 362-7954.

DÑO. vdo. o pto. terreno 1 c/Av. San Martín por Kiosco o receptoría de tintorería 362-7954

GUERNICA 2 lotes 37,50x90 m frente country o pto. Rivadavia 490. V. Alsina.

GUERNICA 4,5 hectáreas, quincho, 10x6 m arb. frutales bomba 10000 ladrillos con mejoras. Curupaití 2015. V. Alsina.

JOSE C. PAZ lote con galpón, perforación luz eléctrica $1,2 mill. y facilidades. 774-9884.

LAS Toninas lote. 254-6449.

LONGCHAMPS vendo urgente 2 lotes 3 cuadras Av.Pavón $ 10 millones y fac. Tel. 297-1923

LOTE dueño 10 minutos José C. Paz. Hoy $6.000.000. Sr. Marciano. Florencio Sánchez y Pichincha, barrio Sarmiento, San Miguel.

LOTE esq. F. Varela asf. luz o pto. lote en S. Clemente o Dpto. Cap. 1 amb. 255-0634. 12 a 22 hs.

LOTE Pedro Luro Bahía Blanca, Ceferino Namuncurá frente lago La Salada 12x33m escriturado $6.800.000. 26-3070.

LOTE por coche. 247-6738.

LOTE José C.Paz 15 c/estac. colectivo en esq. y asf. ctdo. $ 18 mill. c/fac. Brasil 33 Cap.

MAR DE AJO lote 400 m2 s/Fco. Lacarrera $ 90 mill. plano aprobado Rosales 843 659-2182

MAR DEL PLATA terreno 10x30 pque Peña Camey 400m mar. 297-1424.

MONTE GRANDE lote esq. 800m2 frente acceso autopista Ricchieri fin semana desp. est. servicio. 290-1878.

MONTE GRANDE dueño vende. Lote 10x33m. Contado únicamente. $10 millones. 72-6972.

PILAR líquido hoy terreno 10x30 luz T.$ 10 mill 652-6029

POR VIAJE terreno 10x30 escriturado. Fco. Alvarez 9c. Rivadavia. 4 de Gaona $7.500.000 contado. 631-8352.

RUTA 3 Km. 31 lote 10x30 vdo. o pto. 68-9459.

RUTA 2 Km 32,5 casa a techar, hay materiales, luz, bombeador, pozo y prefabricada, col. 566-9664.

S.EDUARDO del Mar lote 900 m2 gran oport. T.$ 1.500.000 91-0275

TERRENO en Burzaco zona industrial $2.800 mill. Total tel. Llamar 541-7581.

TERRENO 10x10 barrio Pico de Oro (Fcio. Varela) $10.000.000. 23-4960 8 a 2 hs.

TERRENO Fsco. Alvarez 3 c/ruta 7 c/Est. 10x47 $ 15 mill. o pto. AMI 8 Tel. 361-0910

VENDO lote ½ ha. El Bolsón zona residencial arbolado y alambrado. 854-7092.

VENDO o permuto terreno 10x42 cruce Pilar por auto 504 buen estado o $6 mill. más 20 cuotas de $600.000. Tel. 752-7454.

VENDO o pto. regla esq. 10x25 a 1 c. Ruta 25 V. Rosa, Pilar, zona industrial. Tel. 91-1151.

VENDO terreno en Cabred. 768-0586.

VENDO terreno Benavídez B. El Arco 10x35. Carlos Gardel 2447. Olivos. 795-6932.

VILLA GESSELL lotes fte. al mar desde $250.000 mensuales sin interés. Muy buena inversión. Inf. 46-4651.

VILLA Transradio lote escriturado. Tot. financiado. Gran oport. Tel. 208-0852.

1 LOTE en San Vicente B. La Merced S.M. Paz 2143 Ituzaingó 621-0100

PERMUTAS

ARROYO el rodeo por canal Arias en el Delta lote 1611 m2 largo 100 m 8 mill. por valores o vdo. dño. 87-2954

PTO. fracción 15,300 m2, una cuad. asfalto, partdo. Cañuelas por coche 73 en adelante 67-5069

PTO. terreno en Berazategui por taxi Peugeot 74 dif. a convenir 602-0985

TEMPERLEY: lote 12x45,50 7 c/Avs. pto. por auto 241-8925

VDO. o Pto. por auto lote quinta de 1.800 m2 100 mts. de ruta 9 km 100 Tratar por la tarde tel.: 4223 Zárate a partir de las 15 hs.

6 SOCIOS Y AVISOS AL COMERCIO

ASOCIO con trabajo restaurantefuncionando poco capital Cordoba 5939 Cap

BUSCO socio p.restaurant parrilla Uspallata 855 1° Habit. "D" Sr. Ramón

BUSCO socio para explotación de quinta de verduras zona Sarandí Sup. 6 hect. tel 89-1324 de 18 a 23 hs.

BUSCO socio que tenga reparto cobranzas etc. c.vehículo p.asociarme poseo capital y trab. 91-2369 10 /13

CONTADOR o gestor comparto local sobre Av. San Martín en R.Mejía 921-3142

DUEÑO de locales sobre ruta 3 busca socio que aporte actividad Avda. Pcias. Unidas 6310 Isidro Casanova

OFREZCO asociarme c/peluquerías instaladas p/agregar servicio Tucumán 950 P 1° 6

TOMO socio c. el 40% bar micro centro (o vendo) t. valores de lunes en adelante. Rincón 168 1° piso Cap.

7 NEGOCIOS E INDUSTRIAS (Cpra. - Vta. - Alq. - Perm. - Transf.)

VENTAS

ALMACEN contado $ 28 mill. y mercadería a balance instalac. compl. Mendoza 4411 Florito.

DUEÑO vende fiambrería y kiosco tomo valores en parte de pago Alvarez Jonte 1852 Cap.

DÑA. liq. $ 7 ropería kiosco y anexo excel. ubic. frte. pza. Constit. Constitución 1169.

FIAMBRERIA y almacén en zona Once zona Dptos. con varias heladeras, cortadora vdo barato a 1ª oferta 659-8677.

FONDO Comercio hotel 18 hab. habilitado bajo alquiler 2 plantas trabajando oportunidad. Tel. 362-8878.

KIOSCO librería frente a escuela c. mercadería vendo o permuto terreno auto valores $ 1,5 mill. urgente. Escucho oferta. 97-4488.

VDO. fiambrería zona Devoto tratar en Pedro Morán 5453 50-0161

VDO. 2 carnicerías m.buena ubicación tratar en Nazca y Albarellos Monoblock 31 local 2 puesto 2 Cap.

VENDO kiosco trabaja en Av. Corrientes 5500 TE. 942-2075.

VENDO puesto de carne con máquinas c. facilidades. Tratar: Puesto 40 Boedo 34 Capital.

HELADERIA poca inversión, tiene habilitación, galletitas prod. alimenticios s/explotar 5 colegios en zona. Conde 1014.

TRANSFERENCIAS

TRANSFIERO fiam. y despensa en mercado c/mercadería en Ciudadela T. $ 24.000.000 612-9950

8 LOCALES COMERCIALES OFICINAS-DEPOSITOS (Cpra. - Vta. - Alq. - Perm. - Transf.)

VENTAS

DUEÑO por ausentarse vende urg. bar. José L. Suárez 502 esq. Tuyuti, Liniers.

OPORTUNIDAD almacén y fiambrería mercado Montes de Oca 560. Llamar al Tel: 204-1933.

VENDO urgente ½ pizzería trabaja $ 33 mill. 751-0989.

ALQUILERES

ALQUILO local buena ubic. zona comercial. Riverd 171 Avellaneda alt. Pavón 900, 201-3614.

ALQUILO o comparto taller electricidad carburación afinación, instalación radio estereo del automóvil s. Av. zona Liniers. 641-5843.

ALQ. garage en casa c.s. T.E. apto para despacho u oficina 431-5015 757-0122.

LOCAL Santa Teresita alquilo 241-8912.

LOCALES internos y externos c. sin teléfono dño. sin indexación. Canning 632. 854-8543.

ONCE local Cangallo 2331 dño. alquila T. $ 700.000 p. mes. 624-2183.

9 MUEBLES Y MAQUINARIAS P/NEG. E INDUSTRIA (Cpra. - Vta. - Perm. - Transf.)

VENTAS

AMASADORA Siam 9 bolsas perfecto estado hay facilidades $ 20 mill. Roma 3181 Lanús. 242-7332 y 241-8153.

ARMARIO metálico de ofic. 1,80 x 1,60 puertas corredizas. Bmé. Mitre 2383 Cap.

BALANZA Dayton 10 Kg. Llamar de 13 a 15 hs. 431-9208.

CONSERVADORA de helados, divisor de ambientes, y mercadería en gral. p. kiosco escucho ofertas. Bonorino 1620 Cap.

CORTADORA de fiambre eléctrica y balanza 2 kg. a estrenar. 247-1499.

CORTADORA de fiambre Iris nueva $ 3.000.000 s. uso. White 1314 Cap.

HELADERA comerc. 4 ptas. balanza estantería de verdulería y portacasones. Palma 3441 Rdios. de Escalada Este sab. dom.

INST. carnicería completa excel. estado helad. most. 3 ptas. sierra picadora vitrina etc. o pto. por pick-up. San Roque 3067 Ciudadela.

MAQUINA Hoffman combinada completa caldera y bomba pmto. por coche o vdo. Bartolomé Mitre 2061, 6° Dpto. 51

MAQUINA industrial 31-15 c. motor buen estado $ 1.500.000. 854-8016.

MAQUINA Rotaprint m. R.K.L. inglesa. Castelar 4329 José C. Paz.

MAQ. Cortar pasto Cucaila 60 cm. de corte, motor "Motornet" 11/2 HP c/150 Mts. cable PVC. Perf. est. 611-3738.

MEZCLADOR 2 entradas nuevo s. uso $ 300.000. Rack horizontal madera p. audio $ 400.000. Billinghurst 363 6° B, 10 - 13 hs.

SILLON de peluquero estilo americano poco uso, buen precio. Suipacha 1295, Lanús E.

UNA CENTRAL calefacción con 5 radiadores varia sección y bomba circuladora. 772-9950. Thames 723 Cap.

VDO. máquina Overlok 5 hilos 2 meses de uso, oferta $ 4,95 Mill. y una recta industrial Singer. Billinghurst y Valenzuela. Claypole. Sra. Luna.

VENDO maquinarias de pastelería urgente. Sarmiento 1541 Lanús Este. 241-0170.

VENDO motor 1 HP monofásico. Emilio Lamarca 582 Cap.

VENDO urgente envarilladora de almanaque nueva. Arenales 1260 Banfield de 8 a 18 hs. Tel. 242-9590.

¡URGENTE! Vendo máquina "rotaprint" R.K.C. Impecable. Lavalle 1133 (Cap) Ver lunes y martes.

10 MAQ. DE COSER Y TEJER P/EL HOGAR (Cpra. - Vta. - Perm.)

VENTAS

MAQ. coser Alfa española 3800 puntadas casi nva. tel. 90-3225

VDO. máquina de coser Singer automática portátil de 11 a 20 Sarmiento 1775 3° 6 Cap.

11 MAQUINARIAS Y MAT. P/LA CONSTRUCCION (Cpra. - Vta. - Alq. - Perm.)

VENTAS

ROSCADORA de caños "Rup" impecable hasta 2" 7.500.000 $ contado Ramallo 4934 Cap. 542-7409

TIERRA negra especial entregada en obras $ 35.000 m3 781-1823

VENTANA corrediza s. nueva 250 x 220. Trole 166 Cap.

13 RADIO - TV. - ACCES INSTR. MUSICALES FOTOGR. (Cpra. - Vta. Perm. - Service)

COMPRAS

COMPRO heladera chica familiar urgente 47-4464

COMPRO baterías, platillos, fierros, redoblantes y accesorios, pago efectivo retiro en el acto 701-0080.

FLASH CT 1 en buen estado compro, Estados Unidos 926 Cap.

T.V. pago mejor retiro hoy 781-1177.

VENTAS

BATERIA poco uso y buen est. Oportunidad. 27-4395.

COMBINADO de pie Audinac $ 350.000. Necochea 909.

COMBINADO Stéreo Columbia 4 parlantes y 2 canales c. cambiador Winco $ 800 Mil. Uriburu 578, 5° "23", Cap.

GUITARRA o piano vertical o eléctrico compra fija. 47-4464.

SONY 14 Pulgadas Triniton color, 5 meses de uso $ 3,5 Mill. contado. 88-8632 de 13 a 16 hs.

TELEVISOR moderno, perfecto estado. Vdo. 250.000 a part. Av. Corrientes 2241, 4° "A", Cap.

TV moderno funcionando bien $ 290.000. Moldes 2078 (fondo).

TV y tocadiscos vdo. funcionando. 692-9386 de 15 a 16 hs.

VDO. PIANO alemán, óptimo estado. Carlos Gardel 2447, Olivos. 795-6932.

VDO. Televisor Zenith, b.n. Humahuaca 3599 Cap. Portería.

VDO. Winco nuevo con bafles. Total $ 600.000. Tel. 652-1056.

PERMUTAS

PMTO. grabdor Sony, pila, electricidad, por micrograbador. Sr. Arturo, 40-2147.

SERVICE

AIRE acondicionado servicio técnico instalaciones en general 601-7435

HELADERAS reparación service garantido Tel: 30-0502. Sr. Salvador.

SERVICE TV (color b.n.) colocación antenas trabajos garantidos no se cobra visita 99-5200 34-5811

SERVICIO técnico especializado únicamente en termotanques atención telefónica las 24 hs. reparaciones garantidas 624-3684.

14 MUEBLES Y ART. DEL HOGAR (Cpra. - Vta. - Perm.)

VENTAS

A PARTICULARES dorm. completo mesa sillas sofá cama modular impecables Virrey Ceballos 215 10 C de 15 a 18

CALEFON 9 litros nuevo, y otro de 12 litros usado 87-4970

CAMA provenzal 1½ plaza. c/colchón y garrafa de 10 kg. c/ regulador. 93-6629.

CAMION Chevrolet 46 casa madera con buche. Trabajando T $5 mill. Medrano 1267 dto. 4 Cap.

CAMION playo Ford 65 gasolero, buen estado urg. o pto. por Ford Falcon. Tapalqué 2038. Avellaneda.

COCINA 3 hornallas $ 400.000 2 camas colchon de lana 300.000 c.u. Tuyuti 1251 Lanus Oeste 208-8721

COCINA Longvie poco uso $ 300 mil Carlos Calvo 2009. Cap.

COCINA 2 horn. y horno buen estado m/barata. Padilla 753. Dto. 10 Cap.

DORMITORIO de roble completo con ó sin ropero. Humaita 4245. Cap.

DORMITORIO estilo francés completo, cama 2 plazas colchón, ropero desarmable, 2 mesas luz cómoda c. 4 cajones y espejo colgante. Tel. 566-7278.

ESTUFA hogar a gas natural-muebles varios sueltos a particular. Sáb. Liniers 972. Bernal Oeste.

ESTUFA Simplex usada muy buen estado. Tel. 69-5231.

HELADERA General Electric buen estado. Alvarez Jonte. 1719 dpto. "D" pb.

HELADERA Westinhouse 4 ptas. filar Freezer funcionando $ 2.500.000. 44-9997. Callao 2050. Encargado.

HELADERA y lavarropas familiar muy poco uso función. Tel. 760-8040.

HELADERA y lavarropas filar. muy poco uso func. perfect. Pringles 3570 Florida.

JUEGO DE MUEBLES estilo español OK. Cañada de Gómez 2622. Cap. urgente.

JUEGO de dormitorio modulo moderno de fabrica particular o permuto por automovil Av. Ader 1286 V.Adelina

JUEGO sillones moderno 6 módulos 12 mill. es oferta Bmé. Mitre 2383 Cap.

LAVARROPAS Eslabón de Lujo muy buen estado 50-4015

LAVARROPAS Eslabón de Lujo. Lava y centrifuga Buen estado func. $ 450.000 601-0741.

LIQUIDO por viaje hermoso juego jardín 4 sillones y mesa de mármol excel. est. 1.5 mill. 641-4112.

14 MUEBLES Y ART. DEL HOGAR (Cpra. - Vta. - Perm.)

VENTAS

LUSTRASPIRADORA Siam extrachata $ 300.000 y ventilador Siam. Tel. 93-5511.

MANTELES grandes bordados y granité 12 servilletas sin uso. 88-1818 Lavalleja 1289 Cap.

MITSUBISHI L 100 furgón mod. 80 35.000 km. excelente estado $30 mill. Humboldt 1531. 771-9378.

MULTICARGA Fiat 1600-72. M. buena. Reconquista 1600. Avellaneda.

PICK-UP Dodge 200 con cúpula 70. $23.000.000. Muy buena, Iriarte 991. Temperley.

REGIA cama c. colchones "Otanama" 2 plazas. Av. San Martín 1621 7° B.

TERMOTANQUE Sansur 75 litros oportunidad buen precio semi- nuevo. 50-4239

T.V. funcionando perfecto estado $ 250.000. Av. Corrientes 2241 4° Dto. A. Cap.

URGENTE juego comedor escandinavo mesa c. sillas aparador 1,3 mill. Virrey Liniers 61 piso 5° C.

VDO. comedor mesa c.6 sillas y muebles varios Humahuaca 3599 Cap. Portería

VENDO acoplado Dodge de un eje. Roca 1035. Villa Ballester.

VENDO dormitorio francés laqueado blanco y dorado 50% de su valor. retirar mueblería A. Gallardo 140 Cap.

VENDO cocina Kenya b. estado. 204-1764.

2 EQUIPOS de aire acondicionado central de 15000 frigorías c/u. Tel. 208-3530.

1 ESCRITORIO buen est. p.abogado ó escribano y 1 mesita p.odontólogo metálico c.opalina 768-0586

2 HELADERAS 2 lavarropas 3 camas y 2 T.V. 571-2030

2 JARRONES cerveceros de cerámica original de Alemania con tapa cromada. Madrid 850 Cap. Sra. Aida.

6 SILLAS estilo provenzal 854-9909.

PERMUTAS

APARADOR con mármol, 6 sillas y sillón, por placard. Chacabuco 1449, Cap.

15 SERVICIOS VARIOS (Pedidos - Ofrecidos - Personales)

PEDIDOS

AMBOS sexos con ó sin exp. publicidad, desfiles, cine, TV. Sanabria 1598, Floresta de 9 a 12 y de 15 a 20 hs.

NECESITO compositor de música folklórica. 91-6602.

NECESITO vocalistas melódicos folklore y tango. 91-6602

OFRECIDOS

A VIDRIERISTA Navidad hace hoy su vidriera venda más confiterías bombonerías etc., preparo canastos regalos. 67-8971.

ALBAÑILERIA pintura y plomería gas y destapaciones precios módicos 38-3137.

ALBAÑIL techos filtraciones, azulejos, pintura. 33-9706. 361-3404.

ARREGLO heladeras lavarropas todas marcas, a domicilio. 361-3014.

AZULEJISTA, refacción de albañilería, cerámica Sr. m/competente. Caseros 562. Cap. 26-0143. Sr. Chazarreta.

CARPINTERIA y mueblería en gral Gurruchaga 1716. Tel: 71-9214.

CARPINTERO instalaciones revestimientos 771-4780.

CORTINAS herrerías arreglo Tel. 86-3698 Sr. Fernández.

CUIDO bebés en mi domicilio 26-7644.

DENTADURAS y composturas en el día 8 a 20 hs Lavalle 2072 1° D 45-5381.

DIRECTOR colonia vacaciones c.exper. 784-8774 12 a 17 hs lun. miérc. viernes.

EL MEJOR coiffeur canino Jorge pedir turno de 13 a 15 hs. 431-9208.

ELECTRICISTA competente trabajos garantidos porteros eléctricos cambiadores y acondicionadores de aire pida presupuestos sin cargos 37-5261.

EMPAPELADOR coloco papel Nac. e Import. 87-2113. 601-5829.

ENCARGADO de garaje o playero edad 48 años se ofrece Vilela 2619 PB "2" 701-6369.

ENSEÑO liquidación sueldos jornales y leyes sociales aprenda y gane más. 40-8497. 15/19 hs.

ESTAMPILLAMOS art. de importación y exportación Pasco 128 9° B Cap. 48-4492.

ESTUDIANTE asesoramiento contable impositivo pequeña y mediana empresa 72-6972.

ESTUDIANTES Ciencias Económicas liquidación imp. contabilidades 150.000 consultas sin cargo 854-3022.

FOTOGRAFO responsable color insuperable, bautismos, casamientos, comuniones, despedidas, 15 años, precios moderados Elías. 941-8277 y 45-7131.

FRUTILLA anima tu fiesta con títeres payasos expresión corporal regalos y variados entretenimientos 784-9216.

GASISTA matriculado instala cocina calefones termos reparaciones en gral trabajos aprobados p.Gas del Estado 87-4970.

MASAJES gimnasia modeladora a domicilio damas 47-4110.

MES de feria, gestor realiza trámites judiciales Cap. y Pcia. atención personal especializado 40-2147 17.30 a 19.30 hs.

PEDICURO a domicilio cremas matrícula prof. 964 768-3143.

PINTO casa y depto. precio razonable 202-3527.

PINTO casa depto locales oficinas, chalet etc., garantía puntualidad crédito a cooperadora escolar. 248-4202.

PINTO casa depto., barato se hacen todo tipo de arreglos. 48-3742.

PINTURA empapelados y alfombramientos trabajos garantía escrita Tel; 38-1944.

PLASTIFICO pulo viruteo arreglos de parquet limpieza integral de obras, casas y dptos. 89-9919.

PLOMERO gasista especialista calef. estufas, arreglos, instalaciones en gral TE. 361-2184. San Juan 431.

PROFESORA de inglés todos los niveles exámenes marzo 46-1076. 45-8913/1364 int. 607.

PROFESORA de corte y confección sistema teniente enseña a cortar y hacer toda la ropa 34-5811.

PROFESOR, entrenador natación c.exper. M. Leguizamón 14 6° B Cap.

PROYECTOS, decoraciones, remodelaciones en gral. planos 641-1527 y 311-5539.

SASTRE arreglos en gral., reformas damas caballeros, retiro a domicilio San Juan 431 F 3 cap. 361-2184.

SE OFRECE mucamo para hotel alojamiento TE. 34-8663.

SE OFRECE planchadora por hora 93-5428.

SERVICE de ventiladores p/negocios haga limpieza y ajuste barato. Llame 99-3494.

SEÑOR se ofrece p. operario o empleado p. trámites o venta 362-3190 dejar mensaje Sr. Roberto.

SOLDADURA eléctrica y autógena en series precios módicos. Consulte 50-6092.

SRA. cuida enfermos de noche día particular hospitales sanatorios 88-7101.

SR. JOVEN se ofrece para sereno o encargado de edificio con vivienda urgente. Llamar Sr. Rodríguez 97-4095.

SR. se ofrece para portero cuida casa quinta sereno casado c. hijos Iriart 426 Campana loc. 2804.

TECHOS de tejas urgente pida presupuestos TE. 652-1719.

TINGLADOS galpones techos de chapa fabricamos arreglamos construcc. metálicas 252-0452 Sr. Kata.

TOLDOS aluminio $ 280.000 el m2 todo incluido acrílico cerramientos facilidades sin seña 760-5218.

16 COMPRAS Y VENTAS VARIAS

APARADOR tallado a mano antig. gran oport. ver Cachi 670 Cap. Pompeya $ 3 mill.

ATENCION compro radiografías usadas. Recortes offset película cine b.n. 631-9114.

BERETTA calibre 12.70 Vittorio Brescia labrada 797-5025. V. López

CARDENALES cabecitas, jilgueros blancos cantando, garantidos. Después 15 hs. Rojas 953 Cap.

COMPRO toda clase de papel. 201-3527.

COMPRO diarios y revistas voy a domicilio. Tel. 58-6052.

DÑO liq. t/la mercadería de mercería en block p/cierre hay fácil. 87-2954.

EQUIPO telef. Wattman 4 telef. 1 central p/2 líneas 47-7502

GLOBOS de propaganda impresos urgte. Humberto 1° 3017. Lanús Oeste.

LIBROS fundamento electricidad, electro, circ y sist., edit- Philco Ford. $ 500.000. 84-5956.

LIQUIDO rollo cuerina verde oscuro p/tapicería 20 m. 750-2488.

MAQUINA de soldar 400 amperes y batería $2,45 mill. Billinghurst y Valenzuela. Claypole. Sra. Luna.

MESA y tableros de dibujo 1 por 1,50 con lámpara y paralela T $ 1,3 mill 28-1944.

METEGOL gran-gol de mesa 0,70x40 $390.000. Dardo Rocha 780 y Cerrito. Bernal Oeste.

OPORTUNIDAD vendo sobrantes de obras 1 ventiluz, 1 puerta grande, baranda, pileta de cocina, biblioteca y tacho incinerador. $300.000. 69-4995.

PULVERIZADORA Jacto 20 lts. c/nueva t/mochila especial desinfectador $ 350.000. Billinghurst 363 6° B. Cap 10/13.

STOCK reglas de madera de guatambú pto. o vdo. Estados Unidos 926 Cap.

VDO. 3 hembras manto negro puras, padres c/pedriguee 65 días única oport. Colón 357 V. Ballester 768-4626.

VENTAS recargas matafuegos pcios especiales a consorcios cargas a domicilio financiaciones 362-7954.

3 L.P. Chopin, Beethoven, Mozart, 5 libros naturismo, baños de sol, física Dr. Vader etc. por viaje $ 50.000 c.artículo 91-5473

17 AUTOMOVILES PART. Y TAXIMETROS (Cpra. - Vta. - Perm. - Transf.)

COMPRAS

COMPRO Fiat 600 65 ó Estanciera 58 doble tracción. Tel. 89-1324 de 18 a 23 hs.

COMPRO taxi Peugeot 74 entrego parte pago terreno en Tortuguitas dif. a convenir. 602-0985.

COMRPO urgente (particular) Renault 12 ó Fiat 125, 71, 72, 73, 74. Pago contado. 53-1930

VENTAS

CHEVROLET RS/72 motor con 1.000 kilómetros, garantido. 12 mill. y 8 cuotas fijas de $ 870.000. Solier 5986, Wilde. Ver de tarde.

CHEVROLET 400 M. 62 buen estado $7 mill. Alvarez Jonte 2707. Cap. tel. 566-4167.

CITROEN 2 CV 62 s.anticipo y cuotas fijas entrega inmediata Las Casas 3569 Alt. Boedo 1800

CITROEN 2 CV 71 $6.500.000. Jujuy 762. Quilmes.

CITROEN 2 CV 70 motor y chapa 0 km. Salcedo 3137. Cap. Tel. 91-4458.

COCHE Mercedes-Benz 170 Diesel motor ajustado, gomas nuevas $4,5 mill. Independencia 990. Ciudadela.

DE SOTO 51 Sedan 4 puertas motor rect. 4 gomas buenas buen estado mecánica y chapa 601-9597

DKW Unión muy bueno mod. 66 vdo. urgente $ 8.000.000 21-8789 Iriarte 1366. Cap.

DKW Unión muy bueno mod. 66 vdo. urg. $8.000.000. 21-8789. Iriarte 1366. Cap.

D.K.W. 67 buen estado. Oport. 67-0957.

FALCON 70 buen estado $ 9 mill. total urgente x viaje Teniente Rangoñi 3211 Lanus Oeste

FIAT fliar 1500 m.71 líquido 1° oferta razonable 766-2925

FIAT 125 m78 Oblea 111 impecable ó permuto menor valor Agustín Alvarez 1360 V.López

FIAT 600 mod. 71 urge. 7,5 mill. Talcahuano 901 Cap. con pequeño detalle

FIAT 600 74 Dño. vdo. o pmto. moto 400 CC T $ 11,5 mill. 941-8020 Después de 19 hs.

FIAT 800 Coupe 69 motor excelente muy bueno adaptado distribuidor de 1500 243-5065 782-8286

FIAT 125 M.77 amarillo, muy bueno. Bulnes 491. piso 4° C Cap.

FIAT 1500 67 o permuto y facilidades. Buen estado. Santo Tomé 5495 1° H. Después 16 hs. Cap.

FIAT 600 69 blanco 4 gomas nuevas ctado. $6,8 mill. Olavarría 756 o Suárez 820 2° H.

FORD FALCON mod. 70 muy buen est. precio total. $ 9 mill. 25 de Mayo 688 Lanus Oeste

FORD FALCON taxi mod. 73 buen estado urgente Tronador 1761 Cap. 39 mill.

FORD Falcon 68 de lujo Ruta 8 esq. Río Negro. Barrio Churruca. Monte Hermoso.

LICENCIA de taxi $8 mill. 21-0756.

LIQUIDO Fiat 1600 71 $ 8,8 mill. Pasco 128 9° B Cap. 48-4492

MERCEDEZ BENZ 170 gasolero o pmto. por terreno o camión 701-9119

PEUGEOT 404 chapa pintura mecánica 0 km. Opto coche menor valor Necochea 913

PEUGEOT 404-67 José L. Suárez 2501. Cap. Fed. Buen estado, particular.

PICK-UP Chevrolet modelo 66. Alvarez Jonte 1777 Capital. Sr. Horacio, de 13 a 21.

RAMBLER Ambassador m.buen auto 1° mano s.anticipo y en cuotas fijas 632-1824 de 15 a 19 hs.

RENAULT 4 L m. 66 buen est. 4 mill. Ricardo Gutierrez 6355 G. de Laferrere

RENAULT 4 S 73 $ 11,5 mill. con radio Laprida 2636 Florida 760-0184 Después 18 hs.

SIAM Di Tella M. 61 dueño vende $3,5 mill. Tot. Méndez de Andes 880 Cap. 431-3196.

SIAM 61 dño vende $3 mill. Total Tel. 431-3196. Cap.

TAXI Dodge 1500 mod. 75 motor y chapa y pintura 0 Km. Oble N° 3 10 70-2930.

TAXI licencia $4 mill. 701-8246.

TORINO 67 buen estado urgente Gaona y Parral Lomas de Zamora

VALIANT 4 mod. 67 detalle pintura bueno 46-8271/ 31. Sr. Guerra A.Nervo 105 Temperley. Abel

PERMUTAS

PLAN OVALO 10 cuotas pagas por taxi mod. 76, 77, 78 dif. pago contado. 757-5073.

18 ACCESORIOS P/EL AUTOMOTOR (Cpra. - Vta.)

VENTAS

STOCK repuestos tren delantero en gral. 750-1351.

VENDO caja velocidades Renault 4 L $450.000 y burro arranque $250.000. Buen estado. 654-5820.

2 CUBIERTAS nuevas y 1 portaequipajes para Renault 6. Manuel Artigas 6509. Cap.

4 CUBIERTAS 650 x 16 4 telas $ 1.400.000. Islandia 3567 Lanús Oeste.

19 CAZA - PESCA - CAMPING - CASAS RODANTES (Cpra. - Vta. - Alq.)

VENTAS

CARPA: estructura importada, p. 5 pers., Alba, a estrenar, 2 dorm., comedor y alero. Sr. Sánchez, 566-0594.

MOCHILA poco uso 40 Kg. m. fuerte bolsa dormir todo $ 450.000 o separados. Billinghurst 363 6° B. 10 - 13 hs.

ALQUILERES

ALQUILO carpas por quincena o mes, barato. 208-0852.

GUARDA casa rodante autoportantes, lanchas, botes, otras p. mes. temporada zona Liniers c. teléfono. 641-5843.

20 CAMIONES - COLECT. VEHIC. COM. (Cpra. - Vta. Perm. - Transf.)

VENTAS

CAMION Dodge mod. 60 motor Mercedez 61 playo c.barandas. Ricardo Gutierrez 1252 Quilmes 254-2774

CAMION Inter /62 motor Bedford c.baranda total 11 mill. Alcaraz 4658 Cap.

CAMION Chevrolet/57 6500 playo buen estado Vdo. o pmto. Talcahuano 272. V. Madero 652-0463.

CHEVROLET 46 camión furgón $ 6000.000. Pedro Echagüe 2413 portería. Capital

PICK-UP Dodge 100 mod 66 caja termica con buche lista para trabajar 602-1075

21 MOTOS - MOTONETAS BICICLETAS (Cpra. - Vta. - Perm.)

VENTAS

ANDINA 79 para entendidos. Pocos kms. Miralla 2438, Cap. 68-1814.

ANDINA 79. Dño vde. contado $ 3,8 Mill. 941-8020. Después 19 hs.

BICICLETA profesional de carrera muy barata. Uriburu 578, 5° "23", Cap.

BICICLETA rodado 26 buen est. oportunidad. 27-4395.

CBX. 79 1.050 CC 6 cilindros impecable. 88-8632. 13 a 18 hs.

GILERA mod. 74 dueño buen est. Moreno 4564. Tablada.

KAWAZAKY 650 C.Z mod. 79, vendo o permuto menor valor, urgente por viaje. Tel. 208-3704 (Carlos).

OPORTUNIDAD bicicleta de carrera profesional O.K. 4 velocidades importada dos (2) millones. Brandsen 1515. Ituzaingó.

22 PROFESIONALES Y TECNICOS (Pedidos - Ofrecidos)

OFRECIDOS

DEPILACION eléctrica definitiva. Rostro, axilas, ingles. H. Irigoyen 1315 - 18 "B". Cap. También Wilde. Tel. 37-7364.

IMPUESTOS IVA, ganancias, moratoria, impositiva, ingresos brutos, actualización, sueldos, jornales, facturación. Particulares, empresas. Estudio 432-6505.

PROYECTISTA mecánico senior 15 años experiencia cálculo, proyecto, construcción, maq. industriales. Sr. Ney. 48-5496.

SISTEMAS administrativos para pequeñas y medianas empresas. Relevamientos. Implementación y desarrollo. Asesoramiento total contable impositivo. 38-6356 y 37-5898.

DENTADURAS

Parciales y completas, fijas, removibles el juego unitario $ 1.500.000. Oferta cromos, cobaltos $ 1.000.000 tot. Consulta gratis. Atención permanente. Créditos. Facilidades de pagos.

Centro Dental Integral

Bulnes 1919 **Pta. Baja**

84-6049 y 97-4113

23 EMPLEADOS DE COMERCIO Y OFICINA (Pedidos - Ofrecidos)

OFRECIDOS

EMPLEADO dactilógrafo con experiencia se ofrece para trabajar después de las 19 hs. También sáb. y dom. 651-6358.

FICHERISTA, empleador administrativo amplia exp. expedición y depósito. Pareja 3144 dpto. B. Cap. 53-1272.

PERITA mercantil con experiencia se ofrece. 84-5956.

PROYECTISTA publicitario se ofrece para trabajar en agencia de publicidad con experiencia medios arte. Sr. Bertero. 91-9414.

REPORTERO gráfico con credenciales se ofrece para diario o revista inclusive viajar al interior. 21-8789. Oscar.

SEÑORITA se ofrece panadería o rotisería con experiencia. Srta. María Moreno 1218 1° 6 Cap.

SRTA buena presencia se ofrece para trabajos de oficina en gral. conoc. dactilografía. 58-4620. Srta. Nora.

24 PERSONAL P/CASA DE FAMILIA (Pedidos - Ofrecidos)

OFRECIDOS

MUCAMA encargada para hotel sin niños. Mendoza 5048 V. Urquiza. 51-1013.

SRA. 6 años se ofrece solo dama de compañía persona sola o cuida casa-quinta Sra. alemana. 21-4358. María Schneider.

SRA. para quehaceres c/cama adentro o por horas Tel. 38-3537

25 OFICIOS VARIOS (Pedidos - Ofrecidos)

PEDIDOS

CARPINTEROS oficiales y ½ ofic. para fáb. muebles coc. de fórmica. Llamar lun. de 7 a 16 hs. 59-1756.

NECESITO colocador gomero, c. exper. Ruta 2 frente Peugeot Berazategui urgte.

SE NECESITA mecánico y electricista competentes. Suárez 485 Cap.

SE NECESITAN 5 topadoristas z. Norte c. exper. 855-3168.

OFRECIDOS

ALBAÑILERIA refacciones pintura y plomería fac. zona norte 795-9735

CHOFER taxi. Señor mayor buenas referencias. 826-8718.

ME OFREZCO para trabajar en el campo. Tambo, puesto casero. No pretendo ganar mucho. H. Yrigoyen esq. Hidalgo 1637 Longchamps.

MOZO mostrador, lavacopas, peón de cocina ayudante p. trabajo nocturno: 69-0961. Sr. Jorge.

MOZO se ofrece para trabajar después de las 19 hs. También Sab. y Dom. 651-6358.

MOZO jubilado se ofrece: 38-1595. Llamar el lunes en adelante.

PINTORES profesionales se ofrece para trabajos de interiores, exteriores con silleta. 67-8880.

PULIMOS y plastificamos pisos consultenos 58-5443

REPARADOR de soda se ofrece p -tanto. Sr. Ricardo 750-6923.

SE ofrecen para realizar trabajos de electricidad, pintura y salpicret para Sábados y Domingos. Llamar 49-4281.

SOBADOR de pastas se ofrece sin pretensión de sueldo 48-8712

SR. se ofrece para cualquier tipo de tareas urg. Belgrano 782. Cap.

26 VIAJANTES DE COM. CORREDORES Y REPRESENTANTES (Pedidos - Ofrecidos)

PEDIDOS

PROMOTORA domiciliaria necesito altas comisiones y premios. 40-8497. 15-19 hs.

PROMOTORAS domiciliarias ½ o todo el día asegurado $ 100.000 p. día ptse. el lunes de 15 a 17 hs Iriarte 1366 Cap.

REVENDEDORES antiverdin p. piletas natación con movilidad pequeña inversión. Tucumán 950 piso 1° 6.

SEÑORITA señora señor si tiene horas libres aprovéchelas ganando bien 40-8497 15-19 hs.

VENDEDORAS presencia cultura venta productos masivos presentarse lunes de 9 a 18 hs Av. del Tejar 2383 Cap.

VENDEDORA-ES promotor.as.es vta. helados sueldos y comisión Añasco 1052 Cap. de 14 a 20 hs.

VENDEDORES sueldo fijo y comisión. Present. Larrea 266. P. 7 Cap. Lunes 21/12/81.

OFRECIDOS

JEFE de equipo para vtas. domiciliarias c. probada experiencia se ofrece. 21-8789 Sr. Gómez.

27 ALOJAMIENTOS - PENSIONES - HOTELES (Pedidos - Ofrecidos)

PEDIDOS

BUSCO dpto c. teléf. a dueño directo o hab. en casa flia. 48-4646.

BUSCO vivienda a cambio de trabajo en casa de flia (Sr. solo) 69-0961 preg. Sr. Jorge.

OFRECIDOS

A ALQ. hab. amueblada muy económica p. matrimonio o persona sola Saavedra 1171 Cap.

A PIEZA para matrim. sin niños y caball. Mendoza 5048. V. Urquiza. 51-1013.

A SRTA. hab. p. compartir c.baño coc. y telef. 49-0532.

A habitación matrimonio o persona sola comodidad Tacuarí 1461.

ALQUILO habitación a señora o señor mayor casa de familia. 21-5614. Con referencias.

ALQUILO habitación matrimonio o persona sola baño y cocina a compartir Luis Sáenz Pena 471 Cap.

ALQ. habitación en casa de flia. Sr. solo o Srta. Galicia 1350 Dto. C Cap.

CABALLEROS alq. camas precios económicos familiar. Olavarría 427 Cap. hay tel.

CABALLITO alq. 2 piezas y cocina en casa de flia. Méndez de Andes 880 Cap. 431-3196.

CAMA damas, caballeros, todo confort, económico pago diario zona norte. Laprida 1579 1° Piso. Tel. 824-2477.

CAMAS caballeros $12.000 por día con desayuno incluido todo confort. Pago diario. Alte. Brown. 392. Tel. 33-0666.

DUEÑO alq. habitac. sin muebles 1ª Junta. 59-1391.

HABITACION 1-2-3- personas c.cocina fliar. Wenceslao Villafañe 1615 Cap.

HABITACION a dos caballeros o matrimonios familiar San Juan 1119 PB Dpto A Cap.

HABITACION casa flia. para matrimonio con o sin niños. Sras. o caballeros. 3 de Febrero 3209.

HABITACION compartida caballeros o dama sin llave. Angel Gallardo 261 Cap. 854-1202.

HABITACION jóvenes nivel sencillo. Precio módico. Ver 19-20 hs. Canning 852, dpto. 9.

HABITACION p. joven en casa de flia. Talcahuano 860 p. 2° F. Cap.

HABITACION p.matrimonio c.hijo Bolívar 321 3° piso 33-0666.

HABITACION 1-2-3- personas c.coc. y tel. Bompland 1785 Cap.

HABITACION grande c. baño privado matrimonios señoritas caballeros. Cuenca 690 Cap.

HABITACION p. matrimonio baño, cocina. Doctor Pedro Ignacio Rivera 4138 Cap. de 9 hs. en adelante.

HABIT. a compartir Srta. Hipólito Yrigoyen 2026 1° Dto. 3.

HABIT. bño. privado agua caliente Andrés Ferreyra 3886 alt. Av. Sáenz al 400.

HABIT. excelente casa flia. no es hotel buen precio 431-5015 757-0122.

HABIT. sin muebles a pers. sola casa flia. Chile 1507. Cap.

HOTEL cama para caballeros amb. familiar precios módicos Av. Corrientes 3479 Cap.

HOTEL habit. disponible para matrimonio o muchacho solo. Srtas. México 2575.

HOTEL hay habitaciones disponibles para matrimonio o persona sola. Tratar: Cochabamba 3925 Cap.

PIEZA matrimonio Talcahuano 451 4° 35-6655.

SE ALQUILA habitación y cocina baño a compartir casa flia. pers. sola o mat. s.hijos Rivero 171 Avellaneda.

2 PIEZAS y coc. en Caballito, 1ª Junta. Cap. Méndez de Andes 880. 431-3196.

28 CASAS Y DEPTOS. DE VERANEO (Cpra. - Vta. - Alq. - Perm. - Transf.)

COMPRAS

DEPARTAMENTO en la costa, de 1 amb., compro en efec. 854-3022.

ALQUILERES

ALQ. dpto. 2 amb. Mar del Plata 760-6143 enero feb. marzo.

CORDOBA alquilo enero, habitación con baño privado 2 pers. en casa familia. 641-0684.

CORDOBA Capilla del Monte hostería, atienden dueños, hab. baño privado. Desayuno. almuerzo. 68-7345.

CORDOBA Huerta Grande alq. dpto. chico al fondo con baño privado. Semana, quincena, mes, tel. 72-3531.

CORDOBA Huerta Grande alquilo dpto. 1 amb. con baño privado entrada independiente 72-3531.

DUEÑO Mar del Plata playa Serena 3 c. playa casa 1ª quinc. enero. 602-0607.

LAS TONINAS alq. dpto. a ½ cuadra del mar. Enero, febrero, marzo. Tel. 254-6449.

MAR DE AJO dpto. 100 m del mar. Febrero, 4 pers. 760-8673.

MAR DE AJO dpto. 6 y 4 personas con parrilla dic. enero 567-9088.

MAR DE AJO hotel habit. baño priv. estacionamiento pque. y parrilla 50.000 4.pers. 941-2729.

MAR DE AJO 2 chalet p.5 y 8 pers. diciembre a marzo 97-1178.

MAR DEL PLATA dpto. 1 c. estación tren 6 pers. enero-feb.-marzo. 254-5724.

31 VARIOS

DONO muletas en buen estado México 2730 P.B. preguntar Srta. Adriana.

REGALO escombros y baldosas con muchos mosaicos retirar en Bermúdez 1499 Cap.

REGALO gatitos. F. Pte. Sarmiento 421 Cap. 431-8202.

Fue un Asunto de Límites

Gran Mazorquero Mató dos Rosarinos de un Tiro

Lo de ayer en Palermo fue una verdadera fiesta provinciana con la disputa del clásico Provincias Unidas donde los más mentados parejeros del interior se vinieron a jugar sus prestigios en el escenario grande del turf. Solo cuatro faltaron a la cita: Otario, Luckiness, Hekatico y Traphil, lo que no restó mucho al éxito de una carrera que se jugó con fuerza desde el vamos y nos brindó un final emotivo. La cátedra erigió favorito a **Forrajero**, un zaino colorado, mentado santafecino que venía prestigiado con un curriculum por demás elocuente ya que de sus últimas seis performances solo había caído una vez frente a New Trefle en el Independencia. Pero el vástago de Tevie no pudo impedir que su comprovinciano **Gran Mazorquero** lo postergara por un escaso medio cuerpo al cruzar la línea de sentencia luego de una lucha que levantó el clamor de las tribunas, ya que la tercera colocación fue para **New Trefle** al pescuezo. Con lo que equivale a decir que los santafecinos se llevaron todos los lauros para su provincia dejando las migajas pra los demás.

Como tabla salió el malón de los partidores y tras correr los primeros metros el invicto **New Trefle** salió dispuesto a jugarse el todo por el todo, seguido por **Mordie, Torfox, Gran Mazorquero** por la línea exterior llevando muy cerca a **Forrajero** y el resto jugándose a la expectativa. Por los 1.200 escapó nuestro candidato sacando cuatro largos de ventaja **Mordie**, mientras que **Gran Mazorquero** ganaba posiciones a ojos vistas. Llegó el codo. Se inclinaron las figuras al tiempo que las distancias se fueron estrechando dando a entrever una lucha sin cuartel que se avecinaba.

Apareció el puntero en la recta dispuesto a defender su pergamino sin mácula, cuando sus posiciones fueron amenazadas por el favorito **Forrajero y Gran Mazorquero** que a su flanco imitaba su acción en raudo embalaje. Pocos metros más adelante eran solamente los tres primeros los destinatarios al triunfo ya que el resto se iba desgranando sin fuerzas para terciar en la lucha.

Por los 200 finales pegó el jinete del puntero que se jugó con vergüenza, pero sin poder impedir que **Forrajero** le diera caza al tiempo que **Gran Mazorquero** en violento rush se adelantó recién en los 100 finales a **Forrajero** quien a su vez dejó tercero al pescuezo a **New Trefle** que había llevado todo el peso de la carrera.

Indudablemente la victoria del alazán del stud "La Argentina" si bien fue lograda a punta de coraje y calidad.

Meritorio el segundo puesto del elegido de la cátedra que perdió en lucha y también muy aceptable la de nuestro candidato **New Trefle** que hasta los ciento cincuenta finales parecía venir con la plata en la mano.

En síntesis: loas para los santafecinos cuya embajada fue la nota saliente del clásico que alentó a lo largo de los 1.800 metros de su recorrido la permanente emoción de los aficionados.

Surgiendo como tiro, fue Gran Mazorquero una tromba en porfía con New Trefle y Forrajero. Los pingos foráneos dieron un espectáculo.

OSTROGODO

Llenó de "O" y de Calidad la Recta

Y los forasteros también se mandaron su cuadrera de lujo en el Especial Don Laguna corrido en el octavo término, sobre el kilómetro, como para demostrarnos que también saben mover las tabas a todo trapo.

Dos deserciones de poca influencia cuando llamaron a entrar en las gateras: Pedro Jus y Dale Celos. Campana de largada. Se abrieron los resortes y del partidor número doce salió como tiro **Marmolejo** seguido de **Súper Honesta**, por la verja, que a su vez aventajaba el gran favorito Ostrogodo. Con ritmo sostenido el lote cruzó la tranquera donde **Súper Honesta** desplazó al puntero al tiempo que más atrás se insinuaban con fuerza en el embalaje **Montillana** y **Ostrogodo** por el lado interior con grandes bríos. En los 300 finales la lucha se circunscribió entre **Montillana**, que se defendía con cierta impotencia, y nuestro candidato, el que sin emplearse a fondo la sometió en los 200 finales para arribar a la sentencia con dos largos a su favor, quedando en tercer término **Serenatero** que apareció en la escena a último momento para lograr un desteñido tercer puesto.

Y como parecía que estaba escrito, la victoria quedó en las patas de otro santafecino que venía de cumplir una brillante campaña en Rosario donde supo apilar victorias erigiéndose como un ligero de nota que bien podría rivalidar sus títulos con los de nuestros hipódromos.

Sencillamente porque esos 58" clavados con cemento y el pujante accionar de su remate lo mostraron como un elemento superior.

Aceptable la performance de Montillana. ¡Cuándo no, rosarino también!, como para que los cables que fueron llegando a Santa Fe certificaran todo un capote de esos que se ven de tarde en tarde.

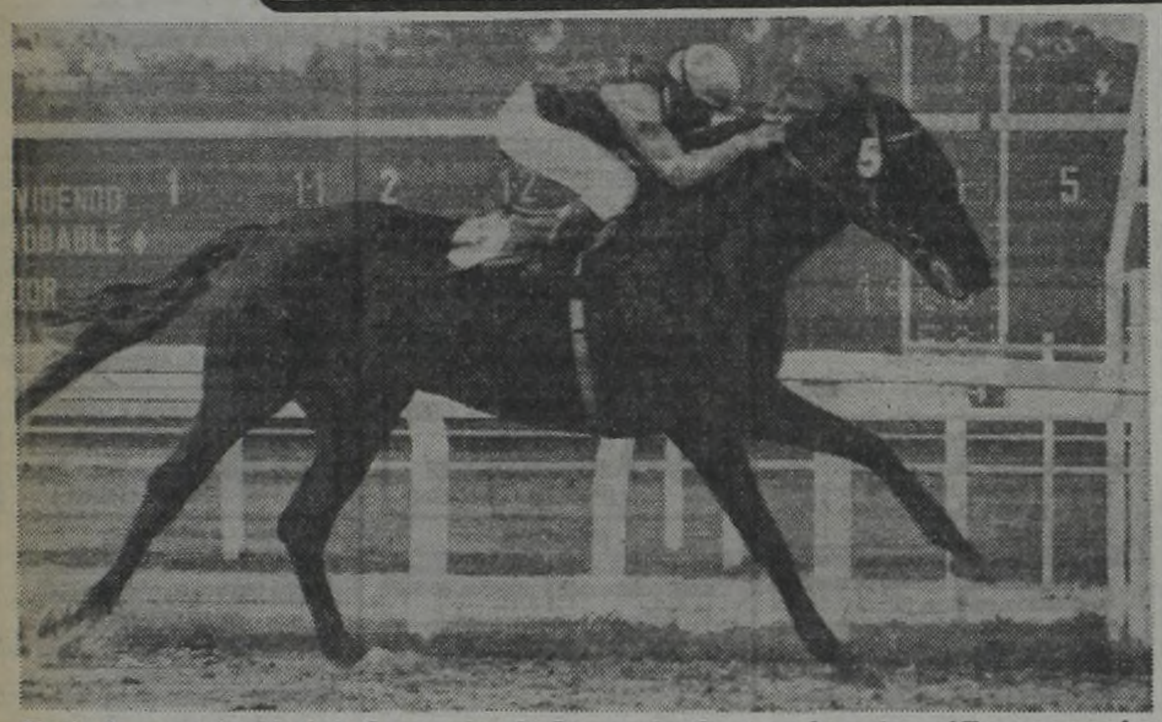

Toda la superioridad de Surrender At Sea se traduce en la nota gráfica: por ocho cuerpos, el hijo de Forli se llevó el handicap largo. ¡Y Encinas sigue en la suma!

EL GLOBO DE LA SUERTE

HOY: QUIN. NAC. - 20 PREMIOS - 21.30 HS.
HOY: TUCUMAN - 10 PREMIOS - 22 HS.

MAÑANA: QUIN. NAC. - 20 PREMIOS - A LAS 21.30 HS.

Atrasados a la grande			Demorados a los premios		
Centena	Decena	Unidad			
8	5	7	12	50	36
59 s	15 s	33 s	27 s	23 s	19 s

Ultimas 14 grandes		FAVORITOS:	Tres cifras atrasadas a los premios
238	101	A la grande	Centena
133	688	28-36-45	9
226	369		Decena
720	701	A los premios	1
019	571	59-85-97	Unidad
021	522		5
512	418		

Ambos demorados a la grande			El dato de CRONICA		
43	97	60	51	77	92

MAÑANA: S. DEL ESTERO - 10 PREMIOS - A LAS 22 HS.

FAVORITOS: Grande 43-52-90. Premios 39-25-16

Ambos demorados a la grande			El dato de CRONICA		
20	17	83	21	38	69

ALUVION

"MEDIO PAIS" EN PALERMO

Otra jornada de éxitos fue la de ayer en el Argentino. Por supuesto, en gran parte contribuyeron los "aluviones provinciales" porque de cada punto del país llegó a nuestro medio la expectativa de ver a sus pingos en los dos cotejos principales. Y así, a la hora del balance, casi 26.000 aficionados fueron el marco de un hipódromo como en sus grandes tardes.

Obviamente, reflejado en la parte "divisas" ya que el total de lo apostado en las once carreras del programa, alcanzó a $ 11.120.469.000. Gran ayuda también de la temperatura porque de habernos tocado una jornada como la del sábado...Respondieron los aficionados, estimulados por una programación de excepción. ¡El '81 se está cerrando con todo en materia de turf!

RESUMEN '81 DE LA QUINIELA NACIONAL

AMBO	1º	5	10	20 y total
01	2	6	20	44
02	-	7	15	38
03	1	10	23	44
04	2	10	17	39
05	1	9	21	31
06	1	13	25	50
07	-	6	19	39
08	2	9	21	36
09	2	9	18	33
10	3	14	18	36
11	3	15	29	47
12	2	11	21	39
13	1	6	23	37
14	2	9	24	32
15	1	6	23	33
16	-	7	19	40
17	1	10	23	34
18	4	9	16	40
19	1	10	20	36
20	3	10	21	46
21	4	12	31	41
22	2	9	33	42
23	2	9	11	42
24	2	5	24	42
25	5	15	29	41
26	2	10	18	41
27	-	11	17	38
28	1	10	17	43
29	3	9	22	43
30	2	11	17	33
31	3	16	21	46
32	3	9	15	48
33	1	12	22	36
34	3	13	31	44
35	1	13	21	37
36	2	11	22	47
37	4	14	24	41
38	2	9	17	29
39	-	5	14	39
40	1	9	28	43
41	2	7	25	38
42	4	10	25	45
43	-	10	26	46
44	4	13	24	39
45	2	6	18	33
46	3	8	15	34
47	1	12	18	42
48	-	9	20	33
49	2	9	24	40
50	2	10	19	40

AMBO	1º	5	10	20 y total
51	-	12	20	39
52	1	7	14	36
53	3	12	23	41
54	1	12	18	42
55	3	11	16	37
56	2	7	13	34
57	2	9	17	39
58	1	12	23	39
59	2	8	31	45
60	-	9	14	31
61	3	13	23	37
62	-	7	12	32
63	5	11	18	29
64	3	12	25	38
65	3	12	18	40
66	1	6	16	39
67	-	5	14	37
68	1	8	15	40
69	5	16	23	39
70	2	8	18	38
71	3	11	19	36
72	2	6	14	38
73	2	4	16	32
74	5	14	25	35
75	4	11	21	30
76	3	10	17	36
77	1	6	18	34
78	1	12	14	44
79	2	8	16	32
80	3	12	19	40
81	1	6	10	30
82	1	11	24	38
83	-	9	15	33
84	4	11	19	38
85	-	7	15	30
86	1	8	23	39
87	3	14	21	40
88	5	9	15	34
89	1	11	22	45
90	-	5	16	42
91	1	7	17	33
92	3	11	19	30
93	3	6	18	39
94	2	12	19	31
95	2	11	22	39
96	4	9	12	33
97	-	9	18	35
98	1	7	14	28
99	1	8	20	38
00	2	7	20	42

PIDEN AUTORIZACION PARA CORRER EL MARTES 29 EN EL SUR

Hay exceso de anotados para las dos últimas reuniones del año en el escenario platense... ¡y por ello podrían indexarse a tres! Durante la jornada de la víspera recibimos la información por parte del Jockey Club en el sentido de que se podría llegar a una reunión con fecha martes 29. Por supuesto, para ello se necesita la correspondiente autorización del gobierno de la Provincia, gestión que se está cumpliendo hoy. Recién en las últimas horas de esta tarde podría haber una resolución al respecto. Por supuesto, los aficionados, ¡esperan que sean favorables!

● **FOX RED, LO MEJOR**

Siguiendo con el bosque: actividad de cancha a todo tren. En la pista pesada, excelente lo de Fox Red que marcó 1'2"3/5. Veamos el parte completo: FOX RED, C.Cáceres, 1000 en 1'2"3/5; GOL DE KEMPE, V.Rosas, 800 en 50"2/5; OCTAVIO, O.González, 800 en 53"2/5; MUCHA NIEVE, R.Comas, 500 en 30"4/5; PAISANO JUANCHO, A.Real, 700 a entera voluntad en 45"; PIENSA CLAUDIO, J.Borda, 1000 cómodo en 1'6"; PIENSA JORGE, H.Rujano, 1000 en 1'5"1/5; PASAGERE, A.Sandoval, 800 en 53"4/5; BLUE DEVIL, M.Sandoval, 1000 en 1'2"4/5; TAN CEREZO, L.Triviño, dominó cómodo a BOMBON ESCOCES, J.Vaira, 1000 en 1'3"; NEW DANDY, J.Maciel, 800 en 51"3/5; PIENSA NESTOR, J.Borda, 700 en 45"1/5; AT EASY, R.Comas, 700 a entera voluntad en 40"; PICCINO, A.Real, 700 en 44"3/5; LA ENOJOSA, R.Ramallo, 800 en 51"4/5; LUCKY LUCKY, R.Comas, 800 en 51"; YELMO, I.Gorrais, 1000 en 1'5"; SUPER JET, A.Gallardo, 500 del opuesto en 30"3/5; OCRA, R.Ballaccomo, 600 en 37"; CON TREVI, A.Sandoval, 600 en 37"2/5; CHUMPITA, C.Cáceres, 600 en 38"; CON SOBERBIA, V.Rosas, 600 en 37"3/5; CON DREA, H.Rujano, 600 en 37"2/5; DICTADO, N.Bortulé, 500 en 31"2/5; ALAQUIN, S.Mámoli, 1400 de floreo en 1'33".

DAMPING WAVE SACO PASAPORTE

Para el Viaje a Maroñas, se Movió en 2'18" en el Barro

Comenzó con todo la semana en el reloj sanisidrense. Y no hubo tregua para los cronometristas ya que la actividad del lunes superó cualquier previsión. Buen floreo de Damping Wave, asegurándose pasaje de primera a Maroñas ya que los 2'18" tienen enorme valor por el terreno pesado. Veamos el parte completo de nuestros cronometristas en las dos pistas norteñas:

(Cuarta pesada, pero firme)

DAMPING WAVE, L. Camoretti, 2.000 de floreo en 2'18" con 12"3/5 de final; OLIMPO, J. Palacios a la par de BUSCAPIQUE, M. Palacios, 800 en 49"4/5 de los 1.800 a los 1.000; mejor el primero; CIRCINAL, C. Pezoa, 1.000 en 1'4"3/5 de los 2.000 a los 1.000; FRAY INFIDENTE, V. Sanguinetti a la par de FRAY DINASTIO, N. Palacios, 2.000 a entera voluntad en 2'21", finalizando juntos; TOWER BRIDGE, C. Pezoa, 800 muy cómodo en 55"2/5.

(Pista de arena, húmeda)

MONEYED, E. Jara a la par de LOTUNG, C. Vega, 600 en 36" de los 1.700 a los 1.100; BARRANICA, J. Valdivieso a la par de SPYCO, W. Blanco, 800 del opuesto en 51"; ZORRO BAR, A. García, 600 del lado opuesto en 38", HOTELERO, C. Labeque, 1.000 a entera voluntad en 1'7" de los 2.000 a los 1.000; VERGLASS, A. García, 600 suave del opuesto en 53"; ORO, E. Tasende, 800 del opuesto en 50"3/5; CHIRUP, R. Encinas, 500 en 29"1/5; PAINTER UNO, E. Olguín, 600 en 36"; SUNUP, N. Mezzotero a la par de MAR FOX, A. García, 800 en 50"1/5 de los 1.800 a los 1.000.

Lucky Silvia

Dejó Tecleando al Reloj: 1'42"2/5

Trabajos para todos los gustos en el reloj palermitano. A la hora de destacar un nombre, nuestra gente de pista se quedó con Lucky Silvia, 1'42"2/5, una de las últimas fijas del '81... Veamos el parte completo:

(Grande, normal)

LUCKY SILVIA, H. Costantino, 1.600 en 1'42"2/5; DORIALTO, O. Ayude a la par de FRAY ORO, M. Planas, 1.200 en 1'15"; HAPPY DOLLAR, R. Laitán, 1.000 de codo en 1'2"; DOÑA OLGUITA, E. Liceri, 1.200 en 1'17"3/5; CARTEADO, E. Figueroa, 1.800 en 1'59" de los 3.000 a los 1.200; PALESTINO, C. H. Gómez a la par de FRAU PAULETTE, R. Riveiro, 1.200 en 1'17"3/5; ARISTRON, P. Molina dominó por cuatro cuerpos a ESCARCIADO, D. Chávez, 1.000 en 1'2"3/5; PRESTIGIADO, P. Garnica, 800 en 49"2/5 de los 2.000 a los 1.200; CUERNANTE, P. Peralta, 800 en 50"4/5; GIRIBONA, P. Garnica, 800 en 50"; COUPLE PUB, P. Garnica, 700 de recta en 42"; OVIEDO, M. Planas a la par de VOTTARY, O. Ayude, 800 en 52"; LA GRANITA, O. Ayude a la par de FRANDY, M. Planas, 600 en 36"2/5.

(Auxiliar, normal)

THE PARK, O. Montenegro, 600 en 37"1/5 de los 800 a los 200; EL MANUEL, J. Ojeda, 500 en 28"4/5 desde los partidores; AMBASSADEUR, J. Banega, 500 en 29"3/5 desde los partidores.

HIPODROMO DE SAN ISIDRO

COMPETIDORES Y MONTAS PARA EL MIERCOLES

1ª CARRERA — A las 18
Pr. Chinois - 900 Mts.

1 Wet Blue 55, V.Sanguinetti
2 Pennies 55, R.Galloso
3 Urraca Rock 55, A.García
4 Proclamada 55, J.Valdivieso
5 Miss Flores 55, V.Aguirre
5aRanville 55, J.Borda
6 Hojalata 55, X.X.
7 La Santidad 55, D.Torrilla
8 Flotine 55, V.Centeno
8aS.The Best 55, H.Libré
9 Hada 55, R.Ferreira
10 La Kermesse 55, H.Costantino

2ª CARRERA — A las 18.30
Pr. Fantasio - 1.600 Mts.

1 Zopentia 57, W.Serrudo
2 R. Flying 57, J.Palacios
3 Tonada 57, N.Mezzotero
4 Sunny Pet 57, J.Oural
5 S. Se 57, J.Jarcovsky
6 Lautareska 57, I.Desvard
7 Ranura 57, C.Vera
8 Barfleur 57, P.Peralta
9 Dione 57, J.Martínez
10 M. Glight 57, M.Lezcano
10aSecretante 57, X.X.
11 Permisiva 57, R.Rossi
12 Nam Bluff 57, H.Libré
13 La Tandilera 57, I.Gorrais
14 A. Tierras 57, H.Costantino

3ª CARRERA - A las 19
Pr. Triplica - 1.200 Mts.

1 Will Hush 53, E.Jara
2 Promovedor 56, V.Sanguinetti
3 W. Crono 56, J.Valdivieso
4 W. Cross 53, E.Bortulé
5 R. Press 58, E.Liceri
6 El Joven 53, I.Vilte
7 N. Guess 56, D.Cabral
8 Barquiero 53, A.Ramos
9 D. First 53, X.X.
10 El Manuel 56, V.Centeno
11 K. Gold 56, R.Fernández
12 G. Morocho 53, H.Libré

4ª CARRERA - A las 19.35
Pr. Caprichoso - 1.000 Mts.

1 V. Rock 57, R.Ferreira
2 Pepenros 57, H.Libré
3 T. Mignon 57, O.Tévez
4 Saturnino 57, J.Martínez
5 Plumero 57, H.Blanco
6 Birapon 57, D.Roncoli
7 Papo Solo 57, R.Zalazar
8 Air Man 57, I.Gorrais
9 Ambassadeur 57, J.Banega
10 C. Field 57, J.Corso
10aCon Oro 57, D.Cabral
11 Macelcor 57, J.Michelli
12 El Dólar 57, G.Rizzi
13 Basileo 57, E.Bortulé
13aB. Shadow 57, I.Sequeira
14 Acer 57, E.Berio
14aEl Foráneo 57, J.Oural
15 M. Camarao 57, O.Addati

5ª CARRERA - A las 20.05
Pr. Trebor - 1.600 Mts.

1 Trump 57, X.X.
2 Sobornado 57, M.Lezcano
3 Titus 57, L.Alzamora
4 Thrym 57, A.García
5 Sol y Pampa 57, E.Liceri
6 Cuernante 57, P.Peralta
7 El Genio 57, V.Sanguinetti
8 Absuelto 57, J.Torres
9 Basilico 57, J.Palacios
9aBlumenau 57, R.Laitán
10 Donato 57, R.Encinas
11 El Diestro 57, J.Michelli
11aO. World 57, R.Barrueco

6ª CARRERA — A las 20.35
Pr. Símbolo - 2.000 Mts.

1 Soy Salteña 57, J.Oural
2 M. Gold 57, O.Ramírez
3 S. Bluff 57, O.Mansilla
4 Sant 57, O.Ayude
5 M. Escolástica 57, R.Cabrera
6 Cibelina 57, V.Sanguinetti
6aT.Grazie 57, C.Pezoa
7 F.Silvestre 57, J.Igarategui
8 Ajena 57, J.Valdivieso
9 Avelina 57, R.Desvard
10 Fair Ball 57, H.Correa

7ª CARRERA — A las 21.10
Pr. Mon Amie - 1.000 Mts.

1 Vial 51, A.Ferreras
2 Nostalgioso 55, F.Rivero
3 Sisillo 51, R.Encinas
4 Piruetita 53, C.Gómez
5 P. Vit 51, J.Aguirre
6 Boymast 59, J.Alvis
7 Macaco 56, M.García
8 Akai 51½, S.Criado
9 Aristóbulo 54, O.Frávega
10 Fascinado 55, R.Cabrera
11 Kon Con 53, C.Picullo
12 Gamusero 51, E.Riso
13 Bahisolo 51, D.Ojeda
14 Acomete 53, M.Lezcano
14aEgeo 55, X.X.

8ª CARRERA — A las 21.40
Pr. Floreal - 1.600 Mts.

1 W. Tent 57, C.Pintos
2 Pamperina 57, R.Latorre
3 Tweed 57, A.Giannino
4 Sin Tic 57, A.Casco
5 Prevenida 57, M.García
6 En Clarita 57, A.Valenti
7 Hiji 57, H.Correa
8 Algebra 57, R.Ausili
9 Choli 57, E.Romero
10 Ferrica 57, P.Armada
11 G. Pialada 57, J.Mansilla
12 Gabyela 57, J.Cervantes

9ª CARRERA — A las 22.15
Pr. Místico - 1.000 Mts.

1 Polvorera 57, O.Telechea
2 Minette 57, A.Cervantes
3 P. Perle 57, x.x.
4 Nina Pipi 57, S.Mámoli
5 N. Paisana 57, P.Armada
6 La Conquista 57, A.Etchart
7 Mina 57, H.Blanco
8 Esmaltadora 57, x.x.
9 E. Free 57, H. Silva
10 La Lecherita 57, O.Frávega
11 Mauritania 57, D.Roncoli
12 L. Loli 57, R.Ausili
13 Harelda 57, O.Ramírez
13aI. Gaucha 57, L.Alzamora
14 Bibelot 57, J.Banega
14aS. Querencia 57, D.Cabral
15 M. Cruz 57, I.Gorrais

10ª CARRERA — A las 22.45
Pr. Phalaris - 1.600 Mts.

1 Zorro Feroz 56, E.Jara
2 S. Real 55, C.Agñero
3 Very Well 51, P.Molina
4 T. Play 56½, R.Laitán
5 S. Pub 51, M.García
6 Dubonet 55, J.Valdivieso
6aS. de Villa 54½, H.Mackienze
7 Rurik 53, V.Sanguinetti
8 B. Volta 55, N.Mezzotero
9 B. Star 51, J.Batruni
10 L. Gold 56, I.Gorrais
11 Oro 51½, E.Tasende
12 Malay 54½, R.Encina
13 Chimiray 55½, H.Olivera
14 Amarko 57, A.Tarraño.
15 R. Blend 55, C.Picullo

11ª CARRERA — A las 23.20
Pr. Trinando - 1.000 Mts.

1 Yonder Sol 57, P.Garnica
2 Stormo 57, P.Peralta
3 Ten Hor 57, H.Libré
4 Taejon 57, G.Retorto
5 S. Gold 57, C.Montenegro
6 G. Nochero 57, J.Gallardo
7 Sank Yu, 57, J.Mansilla
8 Albucay 57, V.Aguirre
9 Devilish 57, E.Bortulé
10 J. King 57, J.Fernández
11 Nadepark 57, A.Etchart
12 Marciano 57, R.Riveiro
13 Dictado 57, M.Planas
14 A. Said 57, R.Encinas
15 Rarísimo 57, J.Lago

ESPIANDO TRAS EL DISCO

Como era lógico, esta vez le tocó al viejo Hipódromo Argentino ser el escenario del fin de semana burrero. Once carreras el sábado y otras tantas el domingo, que no dejaron mucho margen para el comentario. Exceptuando claro está, el feliz desenlace de las dos pruebas de mayor atracción en la jornada dominguera, de las que fueron protagonistas ejemplares de los hipódromos del interior, que no hubieran tenido actuación en los máximos. Y decimos feliz desenlace, porque en ambas pruebas ocuparon los primeros puestos del marcador los animales que venían precedidos de mejores antecedentes.

* * *

Contando las 22 carreras disputadas en ambas reuniones, cada ejemplar que respondía a la confianza de la mayoría, era precedido de dos fracasos. En síntesis, hubo siete aciertos y quince fracasos. Como se puede apreciar, este fin de semana Palermo no dejó muy bien parada a la cátedra. Pero los que realmente deben haber quedado de cama fueron los eternos seguidores de Sanguinetti. El virtual ganador de la temporada '81 —¿cuántas lleva ganadas ya?— terminó zapatero ,tanto en la jornada del sábado como en la del domingo. Alguien del paddock le reprochó su floja actuación, —aunque no de mala manera— y el "Topito" debió haber juntado mucha bronca porque le contestó —él sí de bastante mala manera— "pero yo, gil estoy lleno de guita y vos no sé si tendrás para un pan dulce". El "ñorse" que recibió el "espiche" se lo quería comer crudo al "Topo" y varios amigos tuvieron que sujetarlo que evitar que saltara el cerco. Es que la verdad, dicha así entre nosotros...estuvo mal el número uno de nuestros látigos...Despues de todo, el espectáculo lo sostienen los que hacen cola en las ventanillas.

* * *

En realidad, pese al reiterado fracaso de los favoritos, no se registraron mayores sorpresas. De la reunión sabatina, merece un parrafito aparte el triunfo logrado en la tercera carrera por la yegua Hija Afable, una descendiente de Hijo Noble que a pesar de los cinco abriles solo había corrido cinco pruebas, siempre con muy pocos boletos y también siempre finalizó entre las últimas. En los papeles no se le podía confiar ni medio vale, pero ya antes de la largada la pizarra estaba cantando que la mano podía venir pesada por ese lado, lo que quedó confirmado posteriormente, porque la pupila de García ganó por un campo —siete cuerpos— y pagó 14,10. Qué cambio, ¡no? ¡Y cómo se la sabían...!

* * *

Más sorpresiva aún fue la victoria del descendiente de Forli —Surrender At Sea— en la cuarta de ayer. En sus últimas tres actuaciones, dos en la arena y la otra en la grama, el pupilo de Haim había entrado siempre lejos y en cada ocasión pagaba a ganador cerca de 100 pesos de los viejos. Ayer, como decimos, con la monta de Ramón Encinas —el hijo pródigo— ganó por varios cuerpos y pagó $ 11,40. Y ojo, que hacía apenas diez días desde su anterior carrera, La verdad que es una cosa de locos, o de brujos, y si no, ¿qué explicación se le puede dar al hecho de que un caballo pague cien cuando entra lejos y a los pocos días pague once y gane por varios? Mientras sigan ocurriendo con toda tranquilidad "sorpresas" como las que hemos señalado y que por otra parte se reiteran semana tras semana, será en vano cuanto se haga para impedir que cada vez concurra menos gente a presenciar el "deporte de los reyes".

Una Incógnita

¿QUE SUCEDERA EL 1°?

En pocas horas más, se va a cerrar las expectativas con relación a la "zarandeada" reunión del viernes 1° de enero en el césped. Esa reunión que las autoridades del Jockey Club insisten en realizar... ¡y los profesionales en no protagonizar! Se han recogido muchas firmas por el "no", las que serán entregadas a la Gremial, organismo encargado de elevarlo a la cúpula de la Comisión de Carreras, junto con la nota de la parte laboral, en la que se explica el deseo de jockeys, cuidadores y demás engranajes que hacen al espectáculo de "desenchufarse" en el festejo hogareño. Veremos cómo termina todo esto...

Sanciones

En el curso de la reunión platense de ayer se informó a la prensa sobre dos suspensiones. A la hora del reparto hubo seis fechas para el jockey **Héctor Prieto** por perder la línea con Malve e igual número para el aprendiz **Raúl Ramallo**, por el mismo motivo, con Sedalina. Como para que ambos vayan pensando en descansar en las primeras semanas de enero.

Todo en Orden

PROGRAMAS DE ORO PURO

Se trabajó a fondo para dejar ordenadas las próximas reuniones en los hipódromos máximos. Y —para ir palpitando— la mano vendrá así: sábado, Argentino, once carreras con un total de 141 inscriptos a partir de las 15.30 (¡trifecta en todas!); domingo, otro viaje al escenario palermitano para vivir igual número de pruebas, con la variante de que la inicial se correrá a las 14.30.

De allí, saltamos al broche de oro sanisidrense. Miércoles con trece turnos, 191 anotados y el comienzo, a las 17.45. Como se ve se espera un mitin de esos que asustan al más valiente...

RemaTe V
por TV COLOR
Carniceros, Abastecedores,
Fleteros:
Diariamente
Remates de Carne en
BECCAR
SPINETTO y PACIFICO
Calidad Garantida
Peso exacto
Marca Registrada
Informes:
802-4152 6213 8872

Medio Programa

"CRONICA" ACERTO SEIS EN LA PLATA

Estamos a un paso de clausurar la temporada '81 y CRONICA mantiene el mismo "ímpetu de aciertos" del comienzo. Y fue otra vez la reunión platense la que le dio a nuestros lectores la enorme satisfacción de embolsarse la mitad del programa, un 50% de efectividad que en un medio hostil como es el Bosque, tiene un valor inmenso. Y que, por otra parte, pudo incrementarse si no "bajan" del marcador a Latue en la octava prueba.

Pero, vayamos a las que se cobró ¡y en serio! Por ejemplo el arranque de **Rockford** a razón de $ 6.300; enseguida **Clever Body** que pese a sus $ 3.100 magros, nos dio la satisfacción de una doble de cinco "palos" y medio como para seguir "fichando" de firme; luego vino el susto de **Río Azul** pero tras el distanciamiento se pagaron los $ 4.300; **Pastura** dio el cuarto paso con reconfortantes $ 6.000 y agregamos la llave con la yunta de Gervasoni, que "cantaron" a $ 9.400; **Sen** y sus $ 7.500 valían dólares a esa altura de la noche y el remate de **Tordo Azul**, con $ 5.500 de dividendo, nos volvió a poner frente a una jornada de aciertos respectivos. Los comentarios están de más cuando fueron tantos los viajes a las ventanillas de cobro.

● **PARA INVESTIGAR**

Dio para poco el clásico platense porque Maribor vino casi por inercia y en un registro nada brillante. Por eso, merece un comentario lo de **Dalia Navideña.** Pudo haber traído consecuencias mucho más serias, se limitó a una silbatina y alguna agresión verbal a su cuidador y no las pasó del todo mal —¡por ahora!— Isidoro L. San Millán. Claro, al público no le conformó demasiado ni el trío de performances de la hija de Doretto ni la lentitud con que el palafrenero la llevó hasta el partidor "como esperando alguna orden". Y en el momento de cruzar el disco, los $ 23.300 fueron una bofetada a la lógica.

Está en manos de las autoridades platenses hundir el bisturí en la averiguación y si el enfermo tiene algo grave... ¡operar!

Menos mal que pronto pasó todo y volvieron las cosas a sus cauces normales pero por tratarse de un cuidador de tanta responsabilidad, merece que el hecho sea aclarado en toda su extensión.

HIPODROMO ARGENTINO

RATIFICADOS PARA EL SABADO

1ª CARRERA — A las 15.30
Pr. EL ORIENTAL 1.000 Mts.

Clericó	57	El Patriarca	57
Momentun	57	Charm	57
Bon Ton	57	Catling	57
Very Ruler	57	Viarco	57
Maloví	57	Acertaste	57
Super Jet	57	Ganelo	57
Le Touquet	57		

2ª CARRERA — A las 16.5
Pr. DORIA 1.600 Mts.

Alone	54	Circinal	54
Barataria	54	Sure Gain	54
Inky	54	Lucky Silvia	54
Walcamira	54	La Tempestad	54

3ª CARRERA — A las 16.45
Pr. TAMBAC 1.000 Mts.

Con Time	56	C. Glass	56
Super Lady	56	Bolira	56
Ballueca	56	Greenstone	56
Ña Candela	56	Lady Bijou	56
Verdín	56	Extorial	56
Boheme	56	Privada	56
Pulcra	56	Air Sea	56
Lila Lov	56	La Valerosa	56

4ª CARRERA — A las 17.30
Pr. C. D. G. R. Y V. 1.100 Mts.

Royal Hearth	60	Map Adobo	60
Her Soir	55	El Cascabel	60
On Guard	60	Gregori King	59

5ª CARRERA — A las 18.15
Pr. TAGLIAMENTO 1.400 Mts.

Póngale	57	Birlo	57
Soy Primero	57	Zar Cuer	57
Jagged	57	Gulf Pill	57
Papo Solo	57	Empale	57
Artois	57	Bluff Antonito	57
Don Cholen	57	Pato Look	57
T.Porteño	57	Kamil	57
Soy Cerezo	57	No	57
Satélite	57	Ven Pedro	57
Carroquín	57		

6ª CARRERA — A las 19
Pr. CLEAR SUN 1.200 Mts.

Tafilada	57	Su Terka	57
Cana Negra	57	Kamila	57
Armida	57	Escila	57
Verphi	57	Skua	54
Kerosina	57		

7ª CARRERA — A las 19.45
Pr. ASOMBRO 1.400 Mts.

Martillaste	56	Carnob	56
Lancelín	56	Pakhon	56
So Brash	56	Lauda Bluff	56
Lohrmann	56	Visitor	56
El Centurión	56	Vinhour	56
El Torero	56	Bully Punto	56
Skorp Díaz	56	Carteando	56
Liverpool	56	Cismontano	56
Litro	56	So Clear	56
Akumanso	56		

8ª CARRERA — A las 20.30
Pr. VERSHA 2.000 Mts.

Minyas	57	Mc. Bloom	57
El Grande	57	Octavio	57
Juegue-Se	57	New Figure	57
Comandante	57	El Sonido	57
Tolomeo	57		

9ª CARRERA — A las 21.15
Pr. VITELIO 1.000 Mts.

Germánica	57	La Tinaja	57
Diablesa	57	Qué Ingeniera	57
Snow Tati	57	La Mabel	57
Francis Ana	57	New Star	57
Francis Rullah	57	Couplé Pub	57
Magarsis	57	La Granita	57

10ª CARRERA — A las 22
Pr. MAKE MONEY 1.000 Mts.

G.Domadora	56	Gananita	56
Dormidera	56	First Born	56
Atorrancia	56	High Girl	56
Tan Celosa	56	Lunaloca	56
Blue Belle	56	Sweet Country	56
Sátira	56	Jambalaia	56
Zoila	56	Carape	56
Prusola	56	La Nihuila	56

11ª CARRERA — A las 22.45
Pr. RESUELLO 1.400 Mts.

Angelote Real	58	Arizona Boy	51
Teco	48	Pasitrote	53
Cichy	52	Tabasco	48
Taltay	57	Failleur	50
Hijo Audaz	49	Match	54
Olimpo	55	Golden Pet	56
Tormentoso	54	Con León	55

AVISOS AGRUPADOS AVISOS AGRUPADOS

1 PERSONAL
PROFESIONALES · TECNICOS · EMPLEADOS
OPERARIOS · PEDIDOS Y OFRECIDOS

CAMEA el nombre de nuestro aluminio
Seleccionara
PARA SU PLANTA DE VILLA LUGANO
OFICIALES ELECTRICISTAS
PARA SU DEPARTAMENTO
DE MANTENIMIENTO ELECTRICO

Con experiencia no menor de 5 años en establecimientos con sistemas electrónicos, fervomecanismos y motores de corriente continua. Preferentemente con estudios secundarios avanzados. La tarea hace necesario el cumplimiento de turnos rotativos.

Los interesados deberán presentarse de lunes a viernes de 8 a 17 hs. en:

COSQUIN 4250
VILLA LUGANO — CAPITAL

AYUDANTES
$ 7.729
hora
Para Obras Capital Federal
Pres. en
Melo 1974
Florida

¡¡SU SOLUCION!!
PREFABRICADA
Pieza, cocina y porch. Total **$ 4.500.000.** Cómprela hoy y páguela en tres cuotas. Sin interés. Venga y compruébelo.
VIVIENDAS ALMAGRO
HOMERO Y EPECUEN
La Salada
(Colectivo 540 desde Pte. La Noria)

URGENTE VENDO
Superpuesta Marinera $ 349.000
Dormitorio Cdor. Placard $ 490.000
Cocina Lavarropa Maq./coser $ 250.000
Heladera $ 490.000 - TV $ 390.000
Cama de 1 Plaza $ 85.000
2 Plazas $ 145.000
CASTAÑARES 1375
Capital (altura Asamblea 1000)
Parque Chacabuco

LOTES EN CUOTAS
.Desde $ 200.000 por mes. Precio fijo elija el suyo hoy en Acceso Oeste, Ezeiza, Monte Grande, Estación Domselar. Luz., colectivo, posesión inmediata. Lo esperamos en nuestras oficinas todos los días de 8 a 20 hs.
OLIMPO PROPIEDADES
Riobamba 59, 3° A, Capital
(a mts. del Congreso)

Compro Alh. Antig. de
ORO
Cotización Internacional
Joyería "EL TASADOR"
ESMERALDA 610

Alhajas Antiguas de
ORO
BRILLANTES
COTIZACION INTERNACIONAL
Pagamos x gr. ó como
Alhajas si están en buen estado
ESMERALDA 673

ORO
$ LA MEJOR COTIZACION $
RESCATO POLIZAS
SANTA FE 2653 LOC 28
de 8 a 20 hs Sab.Abto

PZA. ITALIA — **ORO**
Supero Ofertas - Rescato Pólizas
AV. SANTA FE 4096 LOC. 27

ORO POMPEYA
AV. SAENZ 1169 Loc. 33
SUPERO CUALQUIER OFERTA

ORO **CONSTITUCION**
Dentro hall Est. $ 750.000 x gr en Alhajas Antiguas c/brill BRASIL 1128 Loc. L y L

EL TRUS COMPRA
ORO $ 400.000
x Gr. c/b - Rescato Pólizas
RIVADAVIA 2219

ORO **POMPEYA $ 600.000**
Avda. Sáenz 737 (a mts. de la estación)
Galería Loc. 17 - (Al fondo)

ORO **POMPEYA**
Av. Sáenz 946 Loc. 11
(Galería Monumental)
SUPERO CUALQUIER OFERTA

ORO **PERFUMO**
$400.000 ORO 18 ALH.ANT.
RIVADAVIA 2972
LOC.10 FTE. PLAZA ONCE

ORO **PUEYRREDON 512**
CASI ESQUINA CORRIENTES
SUPERAMOS
CUALQUIER PRECIO Y PAGAMOS
UN ADICIONAL POR HECHURA

ORO $ 370.000
Por gramo Alhajas antiguas
Av. Rivadavia 4963 y Acoyte Loc. 35

ORO
En Alhajas Antiguas!
$ 365.000
AV. CORDOBA 2314.

ORO
EN ONCE x alhajas antiguas
Av. Jujuy 116. **$ 365.000**
A Tan Sólo Una Cuadra De La Plaza...!!.*

ORO
alhajas antiguas **$ 365.000**
BRILLANTES
CORDOBA 2021

ORO-POMPEYA $ 365.000 En Alhajas Antig.
AV.SAENZ 937 • L.25 Sábados Abierto.

ORO **BME. MITRE 2715** a 1 cdra. a Pueyrredón
Plata Brillantes Alhajas Antiguas
MAXIMA COTIZACION EN ONCE

ORO **ARTIGAS 92 - LOCAL 24**
Frente Plaza Flores-Supero ofertas
Alhajas y brillantes.Tasaciones grafis 9/20 hs.

ORO BRILLANTES - RESCATO POLIZAS - ANTIGUEDADES
ONCE: Corrientes 3021 (2 c. Pueyrredón)
1a. JUNTA: Centenera 150, local 7

ORO **EN RETIRO**
Compramos Alhajas y todo tipo de Oro
Av. Ramos Mejía 1472 a mts. Est. San Martín

ORO **CHACARITA**
$250.000 Alh.Ant./Rcto. Póliz.
AV. DORREGO 813 (Esq. Ctes.)

ORO **FRENTE PLAZA ONCE**
LA MEJOR COTIZACION
PUEYRREDON 15

ORO LA RECOVA DEL ONCE
Superamos toda oferta
AV. PUEYRREDON 95

ARA Pompeya-Esquiú 941
Frente a la Iglesia
$ 950.000 x alh. ant. c/b

ORO **SAN MARTIN** NADIE PAGA MAS
GALERIA COLONIAL LOC 26 (Fte Estación)
Alh. Antig. Plata Brillantes

ORO "A pasos Estación Once"
NO MALVENDA-CONSULTE
CANGALLO 2789 (casi Pueyrredón)

ORO **BME. MITRE 2781** a mts Pueyrredón
Plata Brillantes Alhajas Antiguas
TASACION INSUPERABLE

ORO **PUEYRREDON 145, LOC. 11**
$ 145.000 GR. C/B FRENTE ESTACION ONCE SABADOS ABIERTO

ARA **PRIMERA JUNTA**
Plata - Brillant - Alhaj. Antig.
Consúltenos !! Nadie paga más
Rojas 59 a 1/2 cdra. Rivadavia

4 PROFESIONALES

UROLOGIA - VENEREAS
Dr. Vicario (Méd.) - 10 - 12 y 15 - 20 hs.
AYACUCHO 183 - CONGRESO
Teléfono: 49 - 6998

VENEREAS-GLANDULAS
PIEL-VIAS URINARIAS
Dr. Cortondo (Méd.) 9-12 15-21 hs.
Saavedra 22 - P.B. "B" 48-0401
(Plaza Once)

PIEL - VENEREAS - GLANDULAS
Dr. Jaime Itzcovich (Médico)
De 9 a 12 y 15 a 19.30 hs. Ambos sexos
CORRIENTES 1250 8° "L"
T.E. 41-5665 y 35-0907

VENEREAS - URINARIAS - PIEL
Dr. MORALES N. Médico
Lunes a viernes de 10 a 12 y 17 a 20 hs.
RIVADAVIA 3132 - ONCE

GLANDULAS-VENEREAS
PIEL. Dr. Brito (Méd.) 9-19 hs.
Corrientes 1438 2° "E"
46-8194 Est. Subte Uruguay

GLANDULAS
Sexuales - Esterilidad
Envejecimiento, Dr. PEVICH - Médico
Lunes, Miércoles y Viernes de 16 a 20
Lavalle 1934, 1° "6", 45-5239 - 35-6338

VENEREAS
Urinarias - Piel - Glándulas
Dr. O. Brizzio (Médico) - 49-1525
9-12 y 15-20 hs. Sábados 9-12 horas
Bmé. Mitre 2105 - (Congreso)

Una Mafia Controla el Negocio del Disco

ROMA, 21 (ANSA).— ¿La clasificación de los discos más vendidos es un engaño? El interrogante creó cierto malestar en el mundo musical italiano y entre sus "fans". Tanto que el autorizado semanario político **"L'Expresso"** le dedicó una importante investigación.

La respuesta —documentada por importantes elementos— no deja lugar a duda **acerca de la poca honestidad de los relevamientos de mercado que se hacen todas las semanas en Italia** para ser, luego, dados a publicidad en los periódicos de gran tirada y en las revistas especializadas, la radio y la televisión.

Ocurre que en juego hay millones de liras. Ubicarse entre los primeros cincuenta discos vendidos implica un rédito importante: **los primeros veinte son continuamente transmitidos por radio y los primeros diez obtienen "pasajes" televisivos constantes que multiplican la popularidad de los cantantes.**

"Mi tesis, dijo recientemente el periodista Gianfranco Manfredi, experto en el sector, es que existe una suerte de **'politización'** de los negocios donde se efectúan los relevamientos por parte de las principales casas discográficas". Los mismos métodos estadísticos son utilizados por las cuatro o cinco sociedades que se ocupan de ello.

Toman en consideración unos mil negocios especializados, descartando otros tres mil donde la venta de discos no constituye la única actividad comercial. Puede ocurrir entonces que una canción, vendida bien en una minoría de negocios, figure en los primeros puestos, en tanto otra que aparece en el undécimo lugar en todos los negocios de Italia, ni siquiera aparezca. **Todo esto, por supuesto, sin pensar en los eventuales engaños,** es decir, algunos vendedores bien pueden mencionar un disco poco vendido con el propósito de incrementar las ventas del mismo.

Pero esto no es nuevo ni siquiera en Italia. En Francia, unos años atrás, tuvo lugar una situación semejante.

● **¡YO!**

CARACAS, 21 (ANSA).— La Televisora Nacional de Caracas en su programa **"La guitarra a través del tiempo"**, ofreció un "capítulo" al compositor y guitarrista venezolano **Antonio Lauro.**

Lauro es uno de los máximos representantes de la música venezolana, reconocido internacionalmente. Sus valses, integrados a los conciertos de guitarra, son interpretados actualmente en las capitales internacionales de la música.

En este programa especial de TV el maestro Lauro narró su infancia, su formación, las fuentes de su inspiración. El escenario natural usado para encuadrarlo fueron las riberas del río Orinoco e intervinieron, junto al maestro, sus discípulos Lorenzo Camejo, Armando Cisneros, Eduardo Gonzales y Daniel Marchán, interpretando piezas de Lauro.

JEAN HARLOW EN UN REMATE

PARIS, 21 (AFP).— Un coche Rolls Royce 1927 que condujera la bella actriz Jean Harlow fue comprado en pública subasta en París por **210.000 dólares** y un Isotta Fraschini, muy parecido al automóvil preferido **por el seductor cinematográfico de los años veinte, Rodolfo Valentino, alcanzó 198.000 dólares.**

Los compradores de la nostalgia se parapetaron detrás del anonimato de rigor en este tipo de ventas que reunió en la capital francesa a mil quinientas personas.

El Rolls de Jean Harlow era últimamente propiedad del sello productor Paramount.

Al final de la venta se supo que el Isotta Fraschini fue comprado por un multimillonario árabe.

● **LOUIS DE FUNES**

PARIS, 21 (ANSA).— En plena forma e inmerso en el trabajo, Louis de Funes celebró su 67° cumpleaños durante el rodaje del filme **"La soupe aux choux"**, en el cual, con la complicidad de **Jean Carmet,** inicia a un extraterrestre en los auténticos valores gastronómicos de la cocina francesa. La película, dirigida por **Jean Girault,** se inspira en un libro de éxito de **René Fallet.**

TV PROGRAMA TV

13 — 9 **SEMANA NUEVE - Informativo** R. Fuente, F. Niembro.
11 **LOS CAMPANELLI - Comedia** A. Linvel, M. Quesada y elenco.
13 **REALIDAD '81 - Periodístico** J.C. Pérez Loizeau, D. Mendoza, J. Jacobson.
13.30 — 7 **LO IMPERDONABLE - Teleteatro** B. Blum, E. Rudy y elenco.
13 **HOY, VERANO - Periodístico** J.A. Mateyko, D. Castex, E. Larrouse
14 — 11 **MARIANA - Teleteatro** V. Castro, R. Guerra.
14.30 — 7 **PINKY Y LA NOTICIA - Periodístico** J. Lago, P. López
15 — 9 **BUENAS TARDES, MUCHO GUSTO - Femenino** Annamaría, V. Bruno, S. Atman
11 **NUESTRO CINE** "AMOR A PRIMERA VISTA", L. Torres, O. Miranda.
13 **STEFANIA - Teleteatro** S. Montanari, L. Corvalán y elenco.
16 — 9 **QUIERO GRITAR TU NOMBRE - Teleteatro** A. Grimau, C. Alberó y elenco.
13 **PARA CRECER - Familiar** Canela.
16.30 — 7 **SUEGRAS - Serie** E. Arden, K. Baillard.
11 **AL ROJO VIVO - Teleteatro** A. Murier, A. Hennan.
13 **LA TARDE DE LOS CHICOS - Infantil** E. Romei, M. Marcotte, Carozo y Narizota
17 — 2 **EL HOMBRE NUCLEAR - Serie** Lee Majors, R. Anderson
7 **LAURA MIA - Teleteatro** S.Silveyra, R.Talbo.
9 **HOLA, JULIETA, HOLA - Infantil** Julieta Magaña
17.30 — 11 **EL CANAL DE PILUSO** A. Olmedo y elenco.
18 — 2 **CHIPS - Serie**
7 **MANNIX - Serie** M. Connors, G. Fisher.
9 **BARRACAS AL SUR - Teleteatro** A. Puig, M.C. Valenzuela y elenco
18.30 — 11 **BONANZA - Serie** L. Greene, D. Blocker.
19 — 2 **LADRON SIN DESTINO - Serie** R. Wagner, M. Throne.
7 **DIOS SE LO PAGUE - Teleteatro** F. Luppi, L. Benedetto y elenco.
9 **DE SIETE A OCHO - Periodístico** B. Elizalde, C. Mascetti, S. Huberman
13 **LA FAMILIA INGALLS - Serie** M. Landon, K. Grassle
19.30 — 11 **REVISTA ONCE - Periodístico** U. Barrera, V. Sueyro
20 — 2 **VALLE DE PASIONES - Serie** B. Stanwick, P. Breck.
7 **CALABROMAS - Cómico** J.C Calabró, C. Maral.
9 **VIDEOSHOW - Periodístico** A. Carrizo, M. Grondona, R. Anglin
11 **LA SUCESORA - Teleteatro** S. Vieira, R. de Falco y elenco.
13 **BUENAS NOCHES ARGENTINA - Periodístico** S. Villarruel, R. Maidana, N. Longo
21 — 2 **PETROCELLI - Serie** Barry Newmann.
7 **SESENTA MINUTOS - Periodístico** J. Gómez Fuentes, O. Otranto, M. Larreta.
9 **EL RAFA - Telecomedia** A. De Mendoza, A. Bruzzo.
11 **LA TUERCA - Cómico** M. Zucker, V. Rubino.
13 **LA AVENTURA DEL HOMBRE - Serie** Mario Grasso
22 — 2 **BARETTA - Serie**
7 **ESPECIALES DE ATC - Especial** "Nuestros hijos", O. Terranova, G. Araujo.
13 **EL MUNDO DEL ESPECTACULO** "Palitó Ortega"
22.30 — 9 **TELEPOLITICA - Periodístico** Raul Urtizberea.
11 **LA SUPER NOCHE** "La Botica del Angel", Bergara Leumann.
23 — 2 **ARCHIVO CONFIDENCIAL - Serie**
23.30 — 9 **SWITCH - Serie** R. Wagner, E. Albert.
24 — 2 **HARRY "O" - Serie** D. Janssen, H. Darrow.
7 **MENDIGO Y LADRON - Serie.** J. Simmons, G. Ford.
13 **TEMAS DE NUESTRO TIEMPO - Micro** Monseñor O. Derissi.
0.10 — 13 **SEPTIMA EDICION - Informativo** S. Villarruel, J.I. López, J. Jacobson
0.30 — 9 **EL FUTURO ES HOY - Micro**
11 **NOTICIAS ONCE - Informativo** A. Repetto, E. Landi.
0.35 — 13 **LA MEDICINA Y USTED - Científico**
1 — 7 **ATC INFORMA - Informativo** C. Nahón, P. Dizán, P. Bauer
13 **TRASNOCHE GRUNDIG - Cine** "El fantasma en la batalla", R. Scott, B. Hale
2.15 — 13 **LOS REBELDES - Serie** A. Stevens, D. Mc. Clure.

LA CAZA DE UN ASESINO

Mary Tamm y Jon Voight comparten una dramática escena en "El archivo de Odessa", un filme que ha vuelto a las carteleras porteñas. Como se recordará, narra el caso de un periodista que se lanza tras la pista de un criminal de guerra nazi que permanece oculto, bajo una falsa identidad, en un lugar de Europa. Se trata de una historia de intensa y poderosa sugestión.

Volverá a Dirigir Cine Sergio Renán

Se ha confirmado para la primera semana de febrero la iniciación de un nuevo y ambicioso filme nacional. Se trata de "Gente linda", un proyecto que reúne en la producción a dos importantes empresas locales.

El filme en cuestión será dirigido por Sergio Renán, el único realizador argentino que, hasta el presente, ha integrado una terna nominada para el "Oscar". El guión es original del escritor Jorge Goldenberg en colaboración con el mismo Renán.

HOMENAJE A UN POETA

Omar Raúl Castro, poeta, escritor y autor de tangos para una renovada corriente de letras, regresó al país tras una década en la que paseó sus obras por varios países de América. Aprovechando su estadía, será agasajado mañana con una cena en el Club Rosedal de Témperley, pues en pocos días retornará a su residencia en Valencia, importante ciudad venezolana. Castro es autor de ensayos sobre la Vida y Obra de Simón Bolívar que le otorgó enorme prestigio.

SUS CARTAS ESTAN ECHADAS

♡ H	♣ A	◊ N	♣ R	♠ A	◊ O	♣ M	♡ O	♠ D	♡ R	♠ E	◊ L
♣ O	♡ A	♠ L	◊ E	♣ N	♡ S	♠ A	♣ I	◊ P	♣ A	♡ M	♠ N
◊ I	♠ T	♡ U	♣ E	♡ Y	♠ O	◊ D	♠ L	♣ N	♡ B	♣ E	◊ A
♠ A	♡ U	♣ L	◊ F	♠ B	◊ A	♣ H	♡ E	◊ V	♠ O	◊ O	♣ O
♡ N	♣ G	◊ R	♠ R	♡ A	♣ A	◊ E	♠ A	♣ R	◊ S	♠ L	♡ S

En estos 60 naipes se encuentra encerrado un mensaje para usted. Acaso se trata de un augurio o de una advertencia que no deberá desestimar. Para dar con el mensaje que corresponda al lector éste debe proceder de la siguiente manera: si su nacimiento se ha registrado entre los días 5 y 11 (no importa el mes) elegirá PICAS; si se ha producido entre los días 12 y 19, TREBOL; si lo fue entre los días 20 y 27, DIAMANTE, y finalmente, si su advenimiento al mundo aconteció entre los días 28 y 4, su palo será CORAZONES. Una por su orden leyéndolas de izquierda a derecha, las letras que llevan las cartas correspondiente a la fecha en que nació y escríbalas. Así obtendrá el mensaje

NUESTROS HIJOS

Osvaldo Terranova en su último espectacular del año. "Nuestros hijos" de Florencio Sánchez, un tema de hondo contenido social en versión libre para televisión de José María Paolantonio.
Y Osvaldo Terranova en otra labor extraordinaria.
NUESTROS HIJOS.

HOY 22 HS. ATC EL ESTILO DEL FUTURO

MELODRAMA CONMUEVE A LOS FRANCESES

PARIS, 21 (AFP).— **La ternura y la risa siguen siendo dos temas favoritos del público de Francia,** pese a que en las pantallas mundiales dominen la violencia y el sexo, sin que ello quiera decir que desechan completamente **la pornografía.**

Hace unos años se decía que el espectador francés era definitivamente adulto y que, por lo tanto, había hecho pasar a mejor vida aquellos filmes cuya única "ambición" es el sexo a destajo. Era adelantarse demasiado.

El ejemplo más evidente es la última producción de Walt Disney, **"Rox y Ruky"**, sentimentaloide historia en dibujos animados de la imposible amistad **entre un perro y un zorro.**

"Rox y Ruky" ha recaudado en una semana de proyección en Francia casi seis millones de francos, **es decir 1.200.000 dólares, lo que realmente es un resultado importante.**

● **CIERTA PERVERSION**

PARIS, 21 (ANSA).— Naturalmente que son los franceses quienes pueden poner en escena un **"Britanicus"** que no aburra, ya que son quienes poseen los actores que pueden manejar el difícil verso alejandrino de Racine y las pausas justas y matemáticas de un clasicismo que no parece interesarle mucho al que no es asiduo espectador del teatro.

Los especialistas sostienen que Antoine Vitez ha dotado a la obra de una marcación escénica que pone en evidencia algo que hace mucho no se veía: **el hecho de que el de Racine sea esencialmente un teatro de acción y con una total falta de intriga.**

LOS INGLESES ADORAN A KIM, "LA SALVAJE"

LONDRES, 21 (ANSA).— **Kim Wilde, Lolita rubia y salvaje, es la nueva pin-up del rock inglés.** Hija veinteañera de Marty, rocker de renombre, Kim vendió casi cuatro millones de ejemplares de un álbum lanzado con motivo de su debut. Un verdadero record **para esta hermosa chica de labios gruesos y mirada maliciosa:** conquistó las clasificaciones de toda Europa.

● **"FAUSTO"**

PARIS, 21 (ANSA).— Prosiguieron con éxito las funciones del "Fausto" de Goethe que ofrece el Theatre National de Chaillot. La crítica destaca especialmente la música de Georges Aperghis, la escenografía de Antoine Kokkos y la puesta en escena de Antoine Vitez.

● **ESTRENAN DRAMA**

RIO DE JANEIRO, 21 (ANSA).— En el Teatro Igan de Río se estrenó un monólogo escénico de Nelson Rodrigues titulado **"Valsa n. 6"** interpretado por Claudia Jiménez y dirigido por Sura Berditchevsky.

PALABRAS CRUZADAS

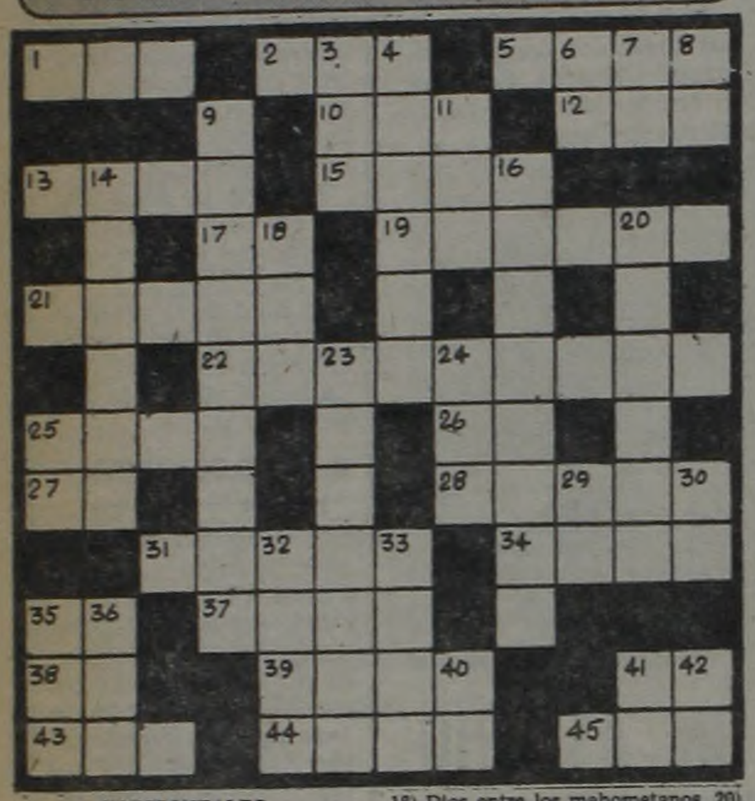

HORIZONTALES

1) Agente físico que ilumina los objetos. 2) Hijo de Noé. 5) Tela gruesa de lino. 10) Golpe que dan las bestias, con las patas de atrás. 12) Anillo de hierro u otro material. 13) Dios griego del amor. 15) Abrid surcos en la tierra con el arado. 17) Tate, interjección. 19) Cantera de arena. 21) Desgraciado, infeliz. 22) Toldos o cubiertas corredizas. 25) Por poco. 26) Sufijo de nombres abstractos. 27) Ciudad sumeria, patria de Abraham. 28) Gigante que se suponía sostenía la bóveda celeste. 31) Deje de hacer, suprima. 34) Fluido que forma la atmósfera terrestre. 35) Contracción. 37) Dios supremo de la mitología nórdica. 38) Afirmación. 39) Reflexión de un sonido, pl. 41) Nota musical. 43) Muy distraída. 44) Simio. 45) Una de las doce partes del año.

VERTICALES

3) En este lugar. 4) Casa o habitación. 6) El sol entre los antiguos egipcios. 7) Encaminarse. 8) Negación. 9) Inmovilidad de lo estático. 11) Emperador de la antigua Rusia. 14) Volver a atar. 16) Abandonar el soldado sus banderas. 18) Dios entre los mahometanos. 20) Jadear. 23) Perteneciente al ponto. 24) Palo aguzado usado por los indios para arar. 25) Símbolo químico del cobre. 29) Símbolo químico del litio. 30) Forma reflexiva del pronombre de 3ª persona. 32) Lo mismo. 33) Anona. 35) De esta manera. 36) Combate, pelea. 40) Bajo, debajo de. 41) Una de las virtudes teologales. 42) Antigua moneda romana.

(La solución mañana)

M	O	R	A					A	P	O	L	O
A		A		P		R		O				R
R	E		P	A	R	O	S			B	O	A
T		L		U			M		S			T
E	M	A	U	S			A	G	E	N	T	E
	I			A	I	N	O				O	
	C		E	S	L	O	R	A			S	
S	O	L	O		I		G	R	I	E	G	
U			N		A		O		R		I	
R	E	O		I	C	O	N	O			A	R
T			S		O		A		S			A
E	S	P	I	A					L	O	A	N

(Solución del problema anterior)

CHEJOV PREOCUPA A PERIODISTA

Un colega de Radio Rivadavia ha extraviado el primer tomo de los cuentos completos de Anton Chejov en la edición de Aguilar, libro que le había sido cedido en préstamo para cumplir con su tarea profesional, por gentileza de una biblioteca pública.

El afligido colega solicita a quien haya encontrado la obra en cuestión tenga la amabilidad de hacércela llegar. Y si hubiese alguien dispuesto a vender los codiciados tomos —parece que la obra citada se halla agotada— está dispuesta a comprarla. A quien pueda solucionar el problema se le solicita que llame a Radio Rivadavia, teléfonos 84-8185 y 824-3708 o personalmente en Arenales 2467 de Capital Federal.

Para el colega resulta imperativo cumplir con la devolución del libro que recibiera, para mejor proveniente, de uan biblioteca pública, lo que equivale decir que hay otros lectores, en potencia, que se verían pricado de leerlo.

NUEVA MUESTRA MUSICAL

Se ha confirmado para el próximo 7 de enero el estreno de "La magia de los Parchís", producción nacional dirigida por Mario Sábato y que cuenta como principal atracción con la participación del conocido conjunto vocal de esos cinco niños a los que se conoce, precisamente, con el nombre de "Los Parchís". Cabe señalar que esta es la tercera producción en la misma tónica —las anteriores fueron "La guerra de los niños" y "Los Parchís contra el inventor invisible" — las que dejaron suculentos beneficios para los productores. Acompañan a los niños Raúl Rosi, Javier Portales, Nelly Beltrán, Maurice Jouvet, Matilde Mur y el mago Satany. El libro es original de Víctor Proncet y Mario Sábato.

USTED Y LOS ASTROS

ACUARIO
(21 de enero al 19 de febrero)
Active plan de trabajo, apoyo de compañeros. En amor, todo tiende a mejorar. Buena posibilidad en el hogar.

PISCIS
(20 de febrero al 20 de marzo)
Cambio en su trabajo, enfrente los hechos con fe. En amor, no dé importancia a una discusión. Salud mejor.

ARIES
(21 de marzo al 20 de abril)
Buena noticia relacionada con asunto de trabajo. En amor, mantenga sus sentimientos. Alegría con familiares.

TAURO
(21 de abril al 22 de mayo)
Es el momento de tomar una decisión en su trabajo. En amor, altibajos, obre con prudencia. Proyecto familiar.

GEMINIS
(23 de mayo al 21 de junio)
Se aclara asunto de trabajo que lo preocupaba. En amor, nada nuevo, sepa esperar. No desatienda tarea familiar.

CANCER
(22 de junio al 21 de julio)
Active asunto de trabajo, compañeros confían en usted. En amor, imprevista situación. Salud y azar mejoran

LEO
(22 de julio al 21 de agosto)
Buen día de trabajo, salen tareas atrasadas. En amor, de usted depende una solución. Buena noticia en el hogar.

VIRGO
(22 de agosto al 22 de setiembre)
No desatienda asunto de trabajo de compañeros, confían. En amor, noticia o encuentro. Buen proyecto personal.

LIBRA
(23 de setiembre al 22 de octubre)
Se aclara asunto de trabajo, pero mantenga todo al día. En amor, todo continúa bien. Evite discusión familiar.

ESCORPIO
(23 de octubre al 21 de noviembre)
Es el momento de activar plan de trabajo. En amor, analice sus sentimientos. Se confirma proyecto familiar.

SAGITARIO
(22 de noviembre al 21 de diciembre)
Altibajos en sus tareas, obre con decisión. En amor, buenos momentos. Apoyo de familiares en planes. Carta.

CAPRICORNIO
(22 de diciembre al 20 de enero)
Carta o noticia relacionadas con asunto de trabajo. En amor, sepa esperar el momento. Buena noticia en el hogar.

TEATROS

★ **AUDITORIO SHA. Sarmiento 2255. 48-2170.** La obra de Jean Claude Grumberg: "EL TALLER". Con: E. Alzemberg y elenco. Dir.: Julio Baccaro. Juev. y vier. a las 21.30. Sáb. a las 22. Dgos. a las 20. Refrig.

★ **BURLESQUE. Corrientes 483.** Cont. de 20 a 3: Las esculturales gatitas presentan su nuevo show de STRIP-TEASE: "DESNUDISSIMAS". En su género, el de mayor jerarquía. P.m.18.

★ **COLONIAL. Paseo Colón y Av. Belgrano.** La obra de Héctor Propato: "DISCEPOLO Y USTED". Vier. y sáb. a las 23. Dgos. a las 20.30. Vier. $ 15.000. Sáb. y dgos.: $ 25.000. Loc. en vta.

★ **FAMA SHOW. Maipú 484. 1° Piso.** Presenta: "EL DESNUDO NO ES PECADO". El boom erótico del año. Loc.: $ 20.000. P.m.18. Cont. de 20 a 4.

★ **FLORIDA. Florida 165. 30-5360.** Cont. lun. a juev. de 13 a 22. Vier. de 13 a 23. Sáb. de 18 a 1.30. P.m.18. Presenta: "CHICAS DE VERANO". Sensacional revista con Moira Star, R. Rey y elenco.

★ **GRAN CORRIENTES. Corrientes 2049. 49-6565.** La gran obra de Martín Sheran. Gerardo Romano en:
BENT
Dir. Julio Ordano. Martes a viernes a las 21.30. Sábados a las 20.45 y 23. Domingos a las 21. Loc. en vta.

★ **KARINA. Corrientes 636. 40-1808.** Cont. de 20 a 24: Cía de STRIP-TEASE, con Analía Roy y sexy vedettes. P.m.18. De 0.30 a 4. "Show internacional". Dir.: A. Elizalde.

★ **LA CIUDAD. Talcahuano 1034. 44-4528.** EL CRAZY HORSE SALOON en: "TONIGHT IS THE NIGHT". Con Caroline "Vainilla Banana" y gran elenco. Lun. a juev. a las 21.30. Vier. y sáb.. a las 21 y 23. Pl. c/cons.: $ 70.000. P.m. 18.

★ **METROPOLITAN 1. Corrientes 1343. 40-0816.** La Nueva Compañía de Revistas: Don Pelele, Lynn Allison, Tristán y Petty Castillo y la participación especial de Pedrito Rico en:
LA COSA SE ESTA PONIENDO PELUDA
Con El Mago Satany, Nancy Rey y gran elenco. Dir. H. Sofovich. Lunes a viernes a las 21 y 23. Sábados a las 21, 23.15 y trasn. 1.30. Domingos descanso. Loc. en vta. p/el día y con 3 días de antic.

★ **OLIMPIA. Sarmiento 777. 40-2678.** Hoy a las 22: "FREDDY ROMERO PRESENTA" 5 únicas funciones. Dir. y coreog.: Freddy Romero. Loc. en vta. $ 40.000.

★ **PARADISE. Corrientes 827.** Cont. de Lun. a Dgos. de 20 a 4. La revista sexy del desnudo: "SUPER STRIP TEASE TOTAL". Las mujeres más excitantes de Bs. As. P.m.18.

★ **PAYRO. San Martín 766. 32-5922.** Grupo Luz presenta: "CATARSIS", de Milenka Kahn. Ultimas funciones. Dir.: Ana María Carrara. Lunes y martes a las 21.30. Jóvenes platea $ 25.000.

★ **PLANETA. Suipacha 927. 32-9547.** Angel Quartucci en: "CARTAS Y MAGIA". Hoy única función a las 21. Loc. en vta.

CINES

★ **A.B.C. Esmeralda 506. 392-9506.** Cont. desde las 8 show en vivo: "EL DIOS DE LOS CANIBALES"; "LA GENTIL SEÑORA". Desde las 20: "LAS VIRGENES DEL STRIP TEASE". P.m.18. Vier. y sáb. trasn.

★ **ADAN 1. Corrientes 959. 393-6115.** A las 13, 15.30, 18, 20.25 y 20.50:
KING KONG
S.r. Una película fantástica. A las 15.10, 17.40, 20.10 y 22.35: Notic. Sáb. trasn. 1.

★ **ADAN 2. Corrientes 959. 393-5034.** A las 13.10, 15, 17.5, 19.10, 21.15 y 23:
TRIBUTO
P.m.14. Con Jack Lemmon y Lee Remick. A las 16.45, 18.50, 20.55 y 22.50: Notic. Sáb. trasn. 1.10.

★ **ALFA. Lavalle 842. 392-1114.** A las 13.20, 15.10, 17.10, 19.10, 21.10 y 23.15:
BEATRIZ
P.m.18. 13.5, 14.50, 16.50, 18.50, 20.50 y 22.50: Notic. Sáb. trasn. 1.15.

★ **ALFIL. Corrientes 1753. 40-7575.** A las 13.40, 16.30, 19.30, 22.30 y Sáb. trasn. 1.15: "MOSCU NO CREE EN LAGRIMAS". P.m.18. A las 16 y 19: Notic.

★ **AMBASSADOR. Lavalle 777. 392-9700.** A las 13, 15, 17, 19.5, 21.10 y 23.15:
CIERTA CLASE DE TERNURA
P.m.18. Con George Segal y Virna Lisi. A las 14.40, 16.40, 18.45, 20.50 y 22.55: Notic. Sáb. trasn. 1.20. Refrigeración.

★ **AMERICA. Callao 1057. 41-3818.** A las 14.35, 16.45, 18.55, 21.5 y 23.15:
CIERTA CLASE DE TERNURA
P.m.18. Con Virna Lisi y George Segal. A las 14.15, 16.20, 18.30, 20.40 y 22.50: Notic. Sáb. trasn. 1.15.

★ **ARIZONA. Lavalle 727. 392-6867.** Cont. 13.30, 16.45, 20 y 23.15:
LOS BASTARDOS KARATECAS
Cont. 15, 18.15 y 21.30:.
BRUCE LEE EL INVENCIBLE
P.m.14. Sáb. trasn. 1.20: Los bastardos karatecas.

★ **ATLAS. Lavalle 869. 392-1936.** A las 13.10, 15.10, 17.10, 19.10, 21.10 y 23.15: "LLORA POR MI". P.m.14. 14.40, 16.40, 18.40, 20.40 y 22.45: Notic. Sáb. trasn. 1.20.

★ **ATLAS RECOLETA. Guido 1952.** A las 15.5, 17.40, 20.15 y 22.55: "EL ARCHIVO DE ODESSA". P.m.14. 14.45, 17.15, 19.55 y 22.30: Notic.

★ **AVENIDA. Av. de Mayo 675. 33-6626.** Cont. 11, 15, 18.50 y 22.25: El sabor de la venganza; 13, 16.45 y 20.30: Gaigin (camino de la libertad). P.m.18.

★ **BIARRITZ. Suipacha 482. 392-0356.** A las 13.55, 16.15, 18.30, 20.50 y 23.15: "MANOS DE TERCIOPELO". P.m.14. 13.30, 15.45, 18.10, 20.30 y 22.55: Notic. Sáb. trasn.

★ **BROADWAY. Corrientes 1155. 35-2345.** A las 13.40, 15.30, 17.20, 19.15, 21.15 y 23.10:
MAFALDA
S.r. La gran historieta de Quino llevada a la pantalla. A las 13.20, 15.10, 17, 18.55, 20.55 y 22.50: Notic. Sáb. trasn. 1.5.

★ **CALLAO. Callao 27. 40-1898.** A las 13.45, 6.40, 19.35 y 22.30: "PAPILLON". P.m.14. 16.20, 19.15 y 22.10: Notic. Sáb. trasn. 1.25.

★ **CAPITOL. Santa Fe 1848. 44-2379.** A las 13.50, 16.45, 19.45 y 22.35: "PAPILLON". P.m.14. 16.25, 19.20 y 22.15: Notic. Sáb. trasn. 1.25.

★ **CERVANTES. Belgrano 1820. 38-2698.** Cont. 14, 18.10 y 22.20: "EL ARCHIVO DE ODESSA"; 16.30 y 20.40: "EL GATO Y EL CANARIO". P.m.14.

★ **CINEMA UNO. Suipacha 460. 392-1112.** A las 12.55, 15.20, 17.55, 20.30 y 23.5:
LA VERDADERA HISTORIA DE LA DAMA DE LAS CAMELIAS
P.m.18. Con Isabelle Huppert y Gian María Volonté. A las 15, 17.35, 20.10 y 22.40: Notic. Sáb. trasn. 1.30.

★ **CINEMATECA ARGENTINA. Sarmiento 2255. 48-2170.** A las 18, 20 y 22: "Propiedad privada", de Leslie Stevens. P.m.18. Mañana: EL boxeador.

★ **CONCORDE. Lavalle 925. 35-1850.** A las 13.15, 15.15, 17.15, 19.15, 21.15 y 23.15:
ROMANCE EN LA CAMA
P.m.18. A las 13, 14.55, 16.55, 18.55, 20.55 y 22.55: Notic. Sáb. trasn. 1.30.

★ **COSMOS 70. C'tes 2046. 49-0862.** A las 15, 18.30 y 22: "GLORIA Y OCASO DE NAPOLEON". P.m.14. La inmortal novela de León Tolstoi. Con Ludmlila Savelieva y Serguei Bondarchuk. 14.30, 18.10 y 21.30: Notic. Mañana: La guerra y la paz.

★ **ELECTRIC. Lavalle 836. 392-1846.** Cont. desde las 13: "CLINICA CON MUSICA"; "DISPUTAS EN LA CAMA". P.m.18. Sáb. trasn. "Clínica con música".

★ **EMPIRE. H. Yrigoyen 1934. 47-8770.** Cont. A las 14.20, 18.40 y 22.50: "JULIA"; 16.20 y 20.40: "MOMENTO DE DECISION". P.m.14.

★ **GAUMONT. Rivadavia 1635. 40-3050.** A las 13, 15, 17, 19, 21 y 23: "MAFALDA". 14.40, 16.40, 18.40, 20.40 y 22.40: Notic. S.r.

★ **GRAN REX. C'tes 857. 392-8000.** Refrigeración. Hoy a las 21: última presentación de:
ASTOR PIAZZOLLA
Con su quinteto y lo mejor de su repertorio. El gran maestro con lo mejor del tango de todas las épocas y el tango del año 2000. Loc. en vta. dde. $ 40.000. Viernes 25 de diciembre, anticipando lo mejor de 1982: "EL CARTERO LLAMA DOS VECES", con Jessica Lange y Jack Nicholson.

★ **GRAND SPLENDID. Santa Fe 1860. 44-0808.** A las 13.30, 15.50, 18.15 y 23.15: "RUGANTINO". P.m.18. 15.30, 17.50 y 22.50: Notic. A las 20.30: Avant-premiere: "LOS DIOSES DEBEN ESTAR LOCOS". S.r.

★ **GRAN VICTORIA. Av. de Mayo 882. 34-1493.** Cont. de 8 a 3: "Café Express"; "Diviértete conmigo"; "La desaparición". P.m.18.

★ **IDEAL. Suipacha 378. 35-3300.** A las 13.45, 16.40, 19.40 y 22.40: "MOSCU NO CREE EN LAGRIMAS". 13.30, 16.10, 19.10 y 22.10: Notic. P.m.18. Sáb. trasn. 1.15.

★ **IGUAZU. Lavalle 940. 393-9931.** A las 13, 14.50, 16.40, 18.35, 20.50 y 23.10:
SUPERPOLICIA EN EGIPTO
S.r. Con Bud Spencer y Zulu Bodo. A las 20.30 y 22.50: Notic. Sáb. trasn. 1.30.

★ **LARA. Av. de Mayo 1225. 38-6966.** A las 14, 18.15 y 22.35: "Gente como uno"; 16.10 y 20.30: "Fama". P.m.18. Sáb. trasn. La canción es la misma.

★ **LEOPOLDO LUGONES. Corrientes 1530. 46-8611.** A las 15 y 20: "Napoleón". Dir. Abel Gance. Con Albert Dieudonné y Antonin Artaud. S.r. Pl.: $ 8.000. Mañana: Los isleros.

★ **LIBERTADOR. Ctes. 1334. 40-7443.** A las 13.20, 15, 17, 19, 21.10 y 23.15:
PROPIEDAD PRIVADA
P.m.18. Con Kate Manz y Corey Allen. A las 16.40, 18.45, 20.50 y 22.55: Notic. Sáb. trasn. 1.15.

★ **LOIRE. Corrientes 1524. 49-1900.** A las 13, 14.55, 16.50, 19, 21.10 y 23.20:
ESTADOS ALTERADOS
P.m.18. Un filme de Ken Russell. A las 14.45, 16.40, 18.45, 20.55 y 23.5: Notic. Sáb. trasn. 1.15.

★ **LORANGE. Ctes. 1372. 45-7386.** A las 13.30, 15.55, 18.20, 20.45 y 23.10:
PASCUALINO SIETE BELLEZAS
P.m.18. Con Giancarlo Giannini. A las 15.35, 18, 20.25, y 22.50: Notic. Sáb. trasn. 1.15.

★ **LORCA. Corrientes 1428. 40-5017.** A las 14, 16.50, 19.40 y 22.30:
EL HOMBRE DE HIERRO
P.m.18. Dir. A. Wajda. A las 13.40, 16.30, 19.20 y 22.10: Notic.

★ **LORENA. Corrientes 1551. 46-7501.** A las 13.30, 15.55, 18.20, 20.45 y 23.10:
LA ISLA DE LAS TORMENTAS
P.m.18. Con Donald Shuterland. 15.35, 18, 20.25 y 22.50: Notic. Sáb. trasn. 1.15.

★ **LOS ANGELES 1. Corrientes 1770. 40-3742.** A las 13.10, 14.45, 16.20, 17.55, 19.30, 21.10 y 22.45:
LA DAMA Y EL VAGABUNDO
S.r. 13, 14.35, 16.10, 17.50, 19.20, 20.55 y 22.30: Notic.

★ **LOS ANGELES 2. Corrientes 1770. 40-3742/45-2405.** A las 13.25, 15.20, 17.15, 19.10, 21.5 y 22.50:
FESTIVAL DE LOS 11 PREMIOS DE WALT DISNEY
S.r. A las 13.15, 15.10, 17.5, 19, 20.55 y 22.40: Notic. Hablada en Castellano.

★ **LOSUAR. Corrientes 1743. 40-6100.** A las 13.20, 15.35, 18.5, 20.35 y 23:
EL CORCEL NEGRO
S.r. Con Mickey Rooney y Kelly Reno. A las 15.20, 17.45, 20.15 y 22.45: Notic. Sáb. trasn. 1.15.

★ **LUXOR. Lavalle 669. 392-3893.** A las 13, 15.25, 17.50, 20.20 y 22.50:
EL EXORCISTA
P.m.18. Con Linda Blair y Ellen Burstyn. A las 15.10, 17.35, 20.5 y 22.35: Notic.

★ **MAXI 1. Carlos Pellegrini 657.** A las 13.15, 15.40, 18.5, 20.30 y 22.40: "PRIMO AMORE". P.m.18. 15.20, 17.45, 20.10 y 22.40: Notic. Sáb. trasn.

★ **MAXI 2. Carlos Pellegrini 657.** A las 13, 15.25, 17.50, 20.15 y 22.45: "LA PANTERA ROSA". P.m.14. 15.5, 17.30, 19.55 y 22.25: Notic. Sáb. trasn.

★ **METROPOLITAN 2. Corrientes 1343. 40-1064.** A las 13.10, 15.5, 17, 19.5, 21.10, 23.15 y sáb. trasn. 1.10: "QUERIDA DESCONOCIDA". P.m.18. 14.50, 18.45, 20.50 y 22.55: Notic.

★ **MONUMENTAL. Lavalle 780. 393-8865.** A las 14.10, 17, 19.50 y 22.40:
LO BUENO, LO MALO Y LO FEO
P.m.14. Con Clint Eastwood y Eli Wallach. A las 13.50, 16.45, 19.35 y 22.25: Notic. Sáb. trasn. 1.15. Viernes 25: "GIGOLO AMERICANO".

★ **MULTICINE. Corrientes 753. 393-6478.** 5 películas con una entrada. Cont. dde. las 8. Sáb. y dgos. dde. las 13. P.m.18. Delito perfecto; Rebelión de mujer; Roseland; Embrujada; El último amor en Tierra del Fuego.

★ **NORMANDIE. Lavalle 861. 392-1000.** A las 13, 15, 17, 19, 21 y 23.10: "LA PICARA MUJER POLICIA". P.m.18. 14.40, 16.40, 18.40, 20.40 y 22.45: Notic. Sáb. trasn. "Abierto día y noche".

★ **OCEAN. Lavalle 739. 392-1515.** A las 13.45, 16.40, 19.35 y 22.30: "PAPILLON"; P.m.14. 13.25, 16.20, 19.15 y 22.10: Notic. Sáb. trasn. 1.35.

★ **OPERA. Corrientes 860. 35-1335.** A las 13.30, 15.55, 18.20 y 23.15: "RUGANTINO". P.m.18. 13, 15.25, 17.50 y 22.45: Notic. Hoy a las 20.30: Avant-premiere de: "LOS DIOSES DEBEN ESTAR LOCOS". S.r.

★ **PARAMOUNT. Lavalle 845. 392-9999.** A las 13.10, 15.15, 17.15, 19.15, 21.20 y 23.25:
...Y DESPUES, LOS PERROS
P.m.18. Con Agostina Belli. A las 14.45, 16.45, 18.45, 20.45 y 22.45: Notic. Sáb. trasn. 1.30.

★ **PARIS. Lavalle 769. 392-2016.** Cont. 13.5, 16.30, 19.45 y 23.10: "EL PILOTO"; 14.40, 18.5 y 21.20: "BRUCE LEE EL INDESTRUCTIBLE"; 16.20 y 23: Notic. P.m.14. Sáb. trasn.

★ **PLAZA. Corrientes 939. 392-7577.** A las 13, 15.15, 17.45, 20.20 y 22.50: "EL ARCHIVO DE ODESSA". P.m.14. 15.10, 17.25, 20 y 22.30: Notic. Sáb. trasn.

★ **PREMIER. Corrientes 1563. 46-2113.** A las 15.20, 17.50, 20.15 y 22.50:
LA GUERRA DE LAS GALAXIAS
S.r. Con Mark Hamill y Harrison Ford. 15, 17.30, 19.50 y 22.30: Notic.

★ **PETIT PREMIER. Corrientes 1565. 46-2113.** A las 16, 18.30, 20.45 y 23:
TIEMPO DE REVANCHA
P.m.18. Con Federico Luppi y Ulises Dumont. Un gran filme nacional.

★ **REAL. Esmeralda 425. 392-3600.** A las 13.40, 15.30, 17.20, 19.10, 20.50 y 22.35: "AVENTURAS Y DESVENTURAS DE TOM Y JERRY". S.r. 13.30, 15.10, 17, 18.50, 20.35 y 22.20: Notic.

★ **SALA UNO. B. Sur Mer. 88-9420.** A las 13.30, 15, 16.30, 18 y 19.30: "LAS TRAVESURA DE BOBIK Y SUS AMIGUITOS". S.r. 21 y 23: "26 DIAS EN LA VIDA DE DOSTOIEVSKI". P.m.14. 16.25, 17.55, 19.25, 20.55 y 22.25: Notic.

★ **SANTA FE I. Santa Fe 1947. 44-8980.** A las 13.25, 15.50, 18.15 y 20.40:
PASCUALINO SIETE BELLEZAS
P.m.18. Con Giancarlo Giannini. A las 13.5, 15.30, 17.55 y 20.20: Notic. A las 22.45: Función a beneficio de LALCEC:
REGRESO SIN GLORIA
P.m.18. La película que siempre quiso ver.

★ **SANTA FE II. Santa Fe 1947. 44-8980.** A las 13, 15, 17, 19, 21 y 23:
EL VIEJO FUSIL
P.m. 18. Con Romy Schneider y Philippe Noiret. Sáb. trasn. 1.

★ **SARMIENTO. Lavalle 852. 392-3338.** A las 13, 15.30, 18, 20.30 y 23.10: "¿COMO VIENE LA MANO?". P.m.14. 15.10, 17.40, 20.10 y 22.40: Notic. Sáb. trasn. 1.30.

★ **SELECT LAVALLE. Lavalle 921. 35-0235.** Cont. A las 13.45, 17.35 y 21.20: "LA FURIA DE LA SERPIENTE"; 15.30, 19.15, 23 y sáb. trasn. 1.15: "PERFUME DE MUJER". P.m.18.

★ **STUDIO. Santa Fe 2541. 821-5845.** Cont. 13.30, 15, 16.45, 18.20, 19.55: "EL GLOBO ROJO - CRIN BLANCA". S.r. 21.25 y 23.20: "EL JOVEN FRANKENSTEIN". P.m.18. 14.50, 16.30, 18.5, 19.40, 21.10 y 23: Notic. Sáb. trasn. 1.

★ **SUIPACHA. Suipacha 442. 392-1195.** A las 15.15, 19.20, 23.25 y Sáb. trasn. 1.20: "CANTANDO EN LA LLUVIA; 13, 17.5 y 21: "ERASE UNA VEZ EN HOLLYWOOD". S.r.

ALMAGRO

★ **BIOGRAFO UNO. Corrientes 4636.** Cont. 15.45, 19.15 y 22.45: Notic; 16, 19.30 y 23: Beatriz; 14, 17.30 y 21: Líbera amor mío. P.m.18.

★ **CABALLITO. Víctor Martínez 52. 431-0052.** Cont. 15 y 18.10: Dinamita Joe; 16.30 y 19.45: ¿Quién me quita lo bailado? S.r.

★ **PALACIO DEL CINE. Rivadavia 3636. 982-4818.** Cont. 15.55, 19.20 y 22.40: La dama y el vagabundo; 14.10, 17.25 y 20.45: Gus (el burrito travieso); 14, 19.10 y 22.30: Notic. S.r.

★ **ROCA. Rivadavia 3753. 812-1517.** Cont. 15.30, 18.40 y 21.35: ...Y después los perros; 17, 20 y 23.5: Notic.; 17.15, 20.10 y 23.10: Las sobrinas. P.m.18.

BELGRANO

★ **BELGRANO. Cabildo 2356. 784-5691.** Cont. 15, 17, 19, 21 y 23: Mafalda; 14.30, 16.35, 18.35, 20.35 y 22.35: Notic. S.r. Sáb. trasn.

★ **CABILDO. Av. Cabildo 2347. 784-3852.** Cont. 14.40 y 20.45: Notic; 14.50, 16.50, 18.50, 20.50 y 22.50: Rugantino. P.m.18. Sáb. trasn. 1.

★ **FANTASY. Cabildo 685. 771-0686.** Cont. 13.50, 15.35, 17.20 y 19: "La dama y el vagabundo". S.r. 20.35 y 22.35: El joven Frankestein. Sáb. trasn. 1.15: All that jazz. P.m.18.

★ **G. PAZ. Cabildo 2702. 781-1412.** Cont. 13.40, 16.25, 19.20 y 22.25: Papillón; 16.10, 19.5 y 22: Notic. P.m.14. Sáb. trasn. 1.20.

★ **G. SAVOY. Cabildo 2829. 781-6500.** Cont. 14.30, 17.50 y 21.5: Pasión impura; 16.10, 19.25 y 23: Romance en la cama; Notic. P.m.18. Sáb. trasn. Romance en la cama.

★ **LIDO. Av. Cabildo 3241.** Cont. 14.30 y 18.30: Notic; 15, 19 y 22.30: Conquista de la Tierra; 16.50 y 20.50: Y... ¿dónde está el piloto? S.r. Sáb. trasn. 1.

★ **MIGNON. Juramento 2433. 784-3899.** Cont. 14.50, 17.30, 20.10 y 22.45: El archivo de Odessa; 14.30, 17.5, 19.45 y 22.25: Notic. P.m.14. Sáb. trasn.

BOEDO

★ **CUYO. Boedo 858. 97-6975.** Cont. 14.45, 18.55 y 22.50: El archivo de Odessa; 17 y 21.5: La mansión embrujada. P.m.14. Sáb. trsn.

★ **GRAN SAN JUAN. San Juan 3246. 97-4293.** Cont. La maestra de gimnasia privada; La colegiala aprende de todo; La mujer policía de la división moralidad. P.m.18.

★ **LOS ANDES. Boedo 777. 97-4233.** Cont. 15.45, 19.10 y 22.30: La dama y el vagabundo; 14, 17.15 y 20.40: Gus (el burrito futbolista). S.r.

★ **N. PALACE. San Juan 2461. 941-1723.** Cont. 14.30, 18.30 y 22.40: Un superpolicía en Egipto; 16.35 y 20.35: Pares y Nones. S.r. Sáb. trasn. 10: La mujer perfecta.

★ **N. SELECT. Av. San Juan 2540. 941-5908.** Cont. 15.30, 19 y 22.30: Manos de terciopelo; 14, 17.30 y 21: Soy tímido pero me defiendo. P.m.14.

COLEGIALES

★ **ARGOS. F. Lacroze 3455. 854-0673.** Cont. 16.20, 19.25 y 22.30: Las sobrinas; 14.40, 17.45 y 20.50: Pecados de juventud; 16.5, 19.10 y 22.15: Notic. P.m.18.

★ **ATALAYA. Córdoba 4633. 773-0700.** Cont. 14.20, 18.20 y 22.30: Moscú no cree en lágrimas; 16.40 y 20.50: Enemigos naturales. P.m.18. Sáb. trasn. El caso Claudia; Desnuda en la arena.

★ **RIALTO. Córdoba 4287. 86-8764.** Cont. 14.50, 18.40 y 22.30: La guerra de las galaxias; 16.50 y 20.40: Los muchachos del verano. S.r. Sáb. trasn. La chicharra; El ángel de la venganza.

FLORES

★ **AUDITORIO SAN ROBERTO. Bolivia 667. 612-0084.** Cont. de 16.30 a 22.30: Alí Babá y los 40 ladrones; Gulliver en el país de los enanos. S.r.

★ **COLISEO. E. Bonorino 36. 631-6181.** Cont. 15, 18.50 y 22.45: Pascualino siete bellezas; 16.50 y 20.45: La pícara recluta; 14.50, 18.40 y 22.35: Notic. P.m.18. Sáb. trasn. 1: Pascualino siete bellezas.

★ **CONTINENTAL. Carabobo 945. 631-2218.** Cont. 14.10, 17.10, 20.10 y 23: Las sobrinas; 15.40, 18.40 y 21.30: Siete mujeres peligrosas en el amor. P.m.18. Sáb. trasn.

★ **FENIX. Rivadavia 7802. 612-8858.** Cont. 16.20, 19.40 y 23: Los incorregibles; 14.30, 17.50 y 21.15: Dale más duro, Trinity; 16.5, 19.25 y 22.50: Notic. P.m.14.

★ **FLORES. Rivadavia 6661. 631-3701.** Cont. 14.40, 16.40, 18.40, 20.50 y 23: Cierta clase de ternura; 14.20, 16.20, 18.20, 20.30 y 22.40: Notic. P.m.18. Sáb. trasn. 1.20.

★ **GRAND PRIX. Gaona 3263. 59-2551.** Cont. 15, 19 y 23: Amor eterno; 17 y 21: Tributo. P.m.18.

★ **GRAN RIVADAVIA. Rivadavia 8636. 69-1356.** Cont. 14.30, 18.30 y 22.20: 20.000 leguas de viaje submarino; 16.55 y 20.50: Bambi. S.r. Sáb. trasn. 0.30.

★ **PUEYRREDON. Av. Rivadavia 6871. 612-0389.** Cont. 14.45, 18.45, 22.45 y sáb. trasn. 1: Rugantino; 16.45 y 20.45: Soy fotogénico. P.m.18.

★ **R. INDARTE. Rivera Indarte 44. 612-5500.** Cont. 14, 16.45, 19.30 y 22.15: Papillón; 16.30, 19.15 y 22: Notic. P.m.14. Sáb. trasn. 1.20.

★ **SAN JOSE. Rivad. 7350. 611-5989.** Cont. desde las 14: Llora por mí; Cazador de tiburones; Notic. P.m.14.

★ **SAN MARTIN. Av. Rivadavia 7060. 612-5416.** Cont. desde las 13.30: Las huellas del dragón; Cinco dedos de furia. P.m.18. Sáb. trasn. 0.30.

LINIERS

★ **GRAN LINIERS. Avda. Gral. Paz 44.** Cont. 15.40, 19.10 y 22.45: Romance en la cama; 14, 17.30 y 21: Habitación se alquila. P.m.18.

★ **GRAN ODEON. Montiel 160. 641-7673.** Cont. 15.55, 19.25 y 22.50: La dama y el vagabundo; 14, 17.25 y 20.50: El gato que vino del espacio. S.r.

★ **MARTIN FIERRO. Avda. Gral. Paz 47.** Cont. 14.10, 16.40 y 22.40: Superpolicía en Egipto; 14, 16.10 y 20.40: Pares y Nones. S.r.

MATADEROS

★ **ALBERDI. Juan B. Alberdi 6169. 68-0496.** Cont. 16.20, 19.35 y 22.55: Las sobrinas; 14.30, 17.45 y 21: Pecado de juventud. P.m.18.

★ **EL PLATA. J. B. Alberdi 5751. 68-1118.** Cont. 14.20, 18.30 y 22.30: EL archivo de Odessa; 16.30 y 20.40: Mansión embrujada. P.m.14.

★ **GRAN LUGANO. Murguiondo 4062. 601-3457.** Cont. 14.30, 18.30 y 22.20: Conquista de la Tierra; 16.10 y 20.10: Los cuatro del Ave María. S.r.

ONCE

★ **LORIA. Rivadavia 3058. 87-1436.** Cont. 16.10, 19.40 y 23: La masajista llega a la ciudad; 14.30, 18 y 21.25: Crimen en el internado de señoritas. P.m.18.

★ **MAJESTIC. Pueyrredón 230. 87-9636.** Cont. 14.25, 18.40 y 23: Papillón; 17 y 21.20: Cactus Jack, el villano. P.m.14. Sáb. trasn. 1.35: Papillón.

PALERMO

★ **G. NORTE. Santa Fe 3730. 72-8468.** Cont. 15.20, 17.50, 20.20 y 22.50: El archivo de Odessa; 15.10, 17.40, 20.10 y 22.40: Notic. P.m.14.

★ **N. ROSEDAL. Serrano 2454. 774-3101.** Cont. 16.20, 19.40 y 23: Llora por mí; 14.30, 17.50 y 21.10: Cazador de tiburones. P.m.14. Sáb. trasn. Llora por mí

VILLA DEVOTO

★ **ACONCAGUA. Av. Gral. Mosconi 3260. 571-5208.** Cont. 14.30, 18.50 y 23.10: Los cuatro de Ave María; 16.40 y 21: El golpe. S.r.

★ **EUROCINE. Nueva York 3336. 50-1443.** Cont. 15, 18.45 y 22.30: Mafalda; 16.50 y 20.30: La discoteca del amor. S.r.

★ **PARQUE. Cuenca 3250. 50-4448.** Cont. 14.40, 18 y 21: Y... ¿dónde está el piloto?; 16.20, 19.30 y 22.30: Conquista de la Tierra. S.r.

VILLA URQUIZA

★ **25 DE MAYO. Triunvirato 4438. 51-1859.** Cont. 15.45, 19.10 y 22.30: La dama y el vagabundo; 14, 17.15 y 20.40: El gato que vino del espacio. S.r.

★ **GRAN URQUIZA. Bauness 2506. 51-2135.** Cont. 16, 19.20 y 22.40: Rugantino; 14.40, 18 y 21.20: La colegiala aprende de todo;. P.m.18. Sáb. trasn. Las sobrinas; La poseída.

GRAN BUENOS AIRES

★ **AVELLANEDA. Colonial.** Confesiones de un sádico; El tercer sexo se divierte; Ataúd para un vampiro. P.m.18.
—**Gral. Roca.** La furia de la serpiente; Keoma; La razón del mal. P.m.14.
—**Mitre.** Superpolicía en Egipto; Infierno en la torre. P.m.14.
—**San Martín.** Las sobrinas; La poseída. P.m.18.

★ **BELLA VISTA.** Llora por mí; El cazador de tiburones. P.m.14.

★ **BOULOGNE. Gral. Belgrano.** La isla de las tormentas; Los héroes de la mesa verde. P.m.18.
—**Super.** Las sobrinas; La enfermera de día. P.m.18.

★ **CIUDADELA. Nvo. Ciudadela.** Desnuda en la arena; El caso Claudia; Carne. P.m.18.

★ **JOSE C. PAZ. Paz.** La guerra de las galaxias; Me llaman Trinity. S.r.

★ **LOMAS DE ZAMORA. Avenida.** Rugantino; Los incorregibles. P.m.18.
—**Español.** El exorcista; Las adolescentes. P.m.18.
—**Gran Lomas.** Llora por mí; Las cuatro plumas. P.m.14.

★ **QUILMES. Cervantes.** El exorcista; Las adolescentes. P.m.18.

★ **RAMOS MEJIA. Gran Belgrano.** Romance en la cama; Las fotos prohibidas de una señora respetable. P.m.18.
—**San Martín.** Superpolicía en Africa; Pares y Nones. S.r.

★ **SAN ANTONIO DE PADUA. Gran Sarmiento.** La dama y el vagabundo; Festival de dibujos animados; El gato que vino del espacio. S.r.

★ **SAN MARTIN. Ateneo.** Conquista de la Tierra; Los cuatro del Ave María. S.r.
—**Gran Plaza.** Las sobrinas; ...Y después los perros. P.m.18.

★ **SAN MIGUEL. Mayo.** La dama y el vagabundo; Un viernes alocado. S.r.
—**San Miguel.** Rugantino; La mujer policía de la división moralidad. P.m.18.

CRONICA, Edición de la Tarde. Registro de la Propiedad Intelectual N° 25.414. Director: Ricardo Gangeme.
Redacción, Administración y Publicidad: Azopardo y Garay. Teléfonos: 361-1001/1051/1101.

Navidad de Angustia

INDUMENTI SUSPENDIO 150 OBREROS; NO VEN UN PESO

Como un regalo trágico de Navidad, a 150 obreros de la fábrica textil Indumenti les llegaron las comunicaciones de suspensión que abarcan desde el 21 de este mes hasta el 4 de enero próximo, es decir que en pleno período de las fiestas, cuando los gastos se incrementan por los festejos —aunque este año serán, sin duda, bastante modestos— este centenar y medio de familias ve disminuidos sus ingresos a casi la mitad.

A algunos de ellos el mensaje de la suspensión les llegó por la vía de un telegrama, que recibieron el fin de semana en su casa, pero otros cuantos recién se enteraron de la sanción cuando fueron a entrar a trabajar esta mañana y el personal de guardia les impidió el ingreso.

De todas maneras unos 50 ó 60 empleados de la firma se reunieron en la puerta de entrada, ubicada en el pasaje Moxpox 1647, a la altura de la avenida Garay y Entre Ríos. Allí CRONICA entrevistó a varios de ellos, quienes manifestaron que la suspensión es una medida arbitraria de la empresa porque no se asienta en una real falta de trabajo, sino que el existente se entrega a hacer afuera, en una decisión —para los trabajadores— verdaderamente incomprensible.

"Algo similar sucedió en el mes de junio —relató uno de los suspendidos— y entonces también había trabajo en la planta pero, misteriosamente, fue dado a hacer afuera". Pero, en el texto del telegrama, la empresa alega que "por causas de fuerza mayor imprevisible comunicamos suspensión trabajo sector desde el 21-12-81 debiendo reintegrarse el 4 de enero de 1982 en horario habitual".

Los obreros informaron que la suspensión abarcó a secciones enteras tales como corte, confección, almacén, plancha y depósito, que abarcan a los 150 suspendidos sobre el total de 200 personas que emplea la fábrica.

Para agravar la situación, esta medida viene a plantearse justo en la semana que debiera realizarse el pago del aguinaldo, así como en la que se inicia debiera oblarse el sueldo correspondiente al mes de diciembre. Sin embargo, la firma nada dijo sobre esos pagos, a pesar de los requerimientos realizados sobre el particular, por los obreros suspendidos. "Es terrible —dijeron— porque no sabemos si vamos a cobrar algún peso antes de la Navidad. ¿Se imagina cómo pasaremos las fiestas si no contamos con nuestros sueldos?", se preguntaban, preocupados, ante el silencio de la empresa.

En otro terreno, informaron que la empresa paga un adelanto de quincena cada semana, es decir que cobran el sueldo en cuatro partes y que, ahora, no saben nada respecto de los pagos correspondientes a las vacaciones que les corresponden a todos los obreros y que algunos inician antes del regreso de la suspensión. Por todos estos temas los delegados realizan reuniones periódicas con el jefe de personal de la firma pero, hasta el momento, no existen respuestas satisfactorias.

Se quedaron sin trabajo hasta Reyes. Indumenti los suspendió y parece que no cobran un peso. Fiesta, tristes.

LAMI DOZO DELIBERA CON LOS ALTOS MANDOS DE FUERZA AEREA

En el edificio Cóndor, asiento del Comando en Jefe de la Fuerza Aérea, deliberan los mandos de la institución. Convocados por el titular del arma, comandante en jefe de la Fuerza, el brigadier general Basilio Lami Dozo, los brigadieres mayores se hicieron presentes a partir de las diez de la mañana.

Asisten los brigadieres mayores Ubaldo Alfonso Díaz, Juan Garcoa, Hellmuth Weber, Alberto Baños, Sigfrido Plessl, Augusto Hughes y Rodolfo A.Guerra, con mandos en el país.

Durante la reunión, entre otros temas, se trata el plan de acción que deberán desarrollar el próximo año las distintas jefaturas del arma. Corresponde señalar que ésta es la primera convocatoria pública que dispuso el nuevo titular de la Fuerza Aérea desde que asumiera su cargo, el pasado 17, en reemplazo del brigadier general Omar Rubens Graffigna quien también dejó su cargo en la Junta Militar en manos de Lami Dozo.

Infortunio: 2 Cordobeses Ahogados Cuando Combatían la Ola de Calor

CORDOBA, 21 (De nuestro corresponsal).— La ola de calor que se registra en la provincia, cobró indirectamente dos nuevas víctimas, de otras tantas personas que, con el deseo de encontrar en las aguas, la frescura reparadora, hallaron la inesperada muerte.

● EN PILETON

El primero de los casos tuvo lugar en la ciudad de Río Cuarto, cuando un joven de tan solo 17 años murió ahogado cuando se bañaba en el piletón municipal, de esa población del sur de la provincia, a 205 kilómetros de esta capital. Rescatados sus restos y practicado el reconocimiento médico de su muerte, fue catalogada como muerte por asfixia de inmersión.

● EN UN CANAL

La segunda de las tragedias tuvo por escenario esta capital cuando Eleazar Ferreyra, de 47 años, domiciliado en Barrio "Don Bosco", se arrojó a las aguas del canal aproximadamente a las 19,30 en las inmediaciones de la Escuela "Domingo Zípoli", a unos 200 metros de la rotonda el Tropezón.

Ante la asorada mirada de quienes como él, gozaban del curso de agua, Ferreyra no emergió. De inmediato se dio aviso a los bomberos, quienes trabajaron durante largas horas con el fin de rescatar su cuerpo, sin que tales tareas hayan dado resultado hasta el momento.

Las actuaciones del caso son labradas por las autoridades policiales de la seccional 11 y se dio intervención al juez de turno.

LLEGAN ARGENTINOS A PUNTA DEL ESTE

PUNTA DEL ESTE, Uruguay, 21 (Télam).— Voceros vinculados al turismo revelaron esta mañana aquí, que durante el fin de semana se pudo comprobar un incremento en la reserva de alquileres de fincas en este balneario internacional y en el vecino de Piriápolis.

La mayoría de esas reservas pertenece a ciudadanos argentinos notándose en cambio un total ausentismo de brasileños, cuyo veraneo en este país se daba como "casi seguro".

TIEMPO

MAXIMA a las 11 horas:

22º5

MINIMA: 15º6 a las 5.30 hs. Humedad: 38%. **Pronóstico:** Bueno, con moderado ascenso de la temperatura y nubosidad variable.

EL PRINCIPE CARLOS, ANTIBUROCRATICO

LONDRES, 21 (EFE).— El príncipe Carlos de Gran Bretaña condena la gran cantidad de dinero que exige la burocracia, en una entrevista que publica "The Director" hoy, lunes, en Londres.

Dice el heredero de la corona que no es un hombre capaz de estar encerrado en una oficina todo el día y que si hubiese nacido en otras circunstancias, habría sido labrador.

Sobre el desempleo opina el príncipe Carlos: "Comprendo la desilusión y amargura que sienten los ciudadanos sin puestos de trabajo. Las grandes empresas deberían hacer algo más eficaz para la formación profesional de los empleados".

El príncipe Carlos dedica elogios a la comunidad de origen asiático

EXPLICAN RENUNCIAS EN BUENOS AIRES

MAR CHIQUITA, 21 (De nuestro corresponsal).— El ministro de Salud Pública de la provincia de Buenos Aires, doctor Julio Nardelli, dijo que: "Nosotros los ministros hemos presentado nuestras renuncias a consideración del gobernador Gallino, a los efectos de que el Proceso de Reorganización Nacional hiciera las reestructuraciones que crea convenientes y sin ningún problema".

Nardelli, que asistió a la inauguración de la temporada estival en el balneario parque de esta localidad, acompañado por el titular de la cartera de Economía bonaerense, doctor Raúl Beranger, añadió que: "Eso no significa que nos hayamos retirado de nuestros lugares de trabajo, todo lo contrario.

- *"LIBER" LEGALIZO SINGULAR PEDIDO*
- *JORGE MARTINEZ: NO AGREDAN A CONYUGE*
- *"VIOLE" Y "PICHI", EN OPIPARO NEGOCIO*
- *JUAN C. THORRY TUVO SOBERANO EQUIVOCO*

Libertad Lamarque, **la diva, confesó haber hecho testamento donde especifica que desea convertirse en cenizas.** Se sabe que sus herederos directos (esposo e hija) **son forzosos.** Pero doña **"Liber"** espera que **Dios le depare la suerte de seguir viviendo por mucho tiempo (y tan vigente).** Otra confesión que hizo es que **toma ómnibus para acercarse al chalecito que le están terminando en el camino a La Plata.** Aunque especifica que **espera poder adquirir un rodado para poder movilizarse.** Pero... **¿quién se lo maneja?**

● NADA DE AGRESIONES

Jorge Martínez, **el seguro,** apeló a enunciar que **le molesta que le agredan a su cónyuge,** "Titi" Rodríguez. Tanto es así que una vez tomó a una chica, la introdujo en su rodado y **le pidió explicaciones** por cierta agresión. Don Jorge evidencia el hecho de que **desde 1980** efectuó una elipsis en sus faenas **trabajando lo menos posible.** Aseguró que su mejor trabajo ("Absurda persona singular", en el verano del '77) **le hizo perder dinerillos pero que le trajo muchos galardones** (Estrella del Mar) **¡Very good!**

● INMOBILIARIOS

En 6.500 dólares alquilaron **su espaciosa residencia de Martínez, "Viole"** Rivas y **"Pichi"** Fabián. El arriendo **lo establecieron con una embajada.** Se mudaron a **atractivo inmueble en Canning y Seguí que, por ahora, alquilan, pero, que piensan adquirir.** La mudanza vino a raíz de que la mansión de Martínez **les quedaba de contramano con sus actividades específicas.**

● ¡QUE NENE!

En una peluquería céntrica, **"Su"** Giménez, **la rebosante,** estuvo haciéndole mimitos a un nene llamado Martín, de apenas 5 pirulos. Ante su gran sorpresa el pibe le espetó: **"A mí me gusta más Leonor Benedetto que vos".** La progenitora no sabía dónde esconderse y doña **"Su"** lo tomó con **su particular chispa. ¡Prometedor el pibe!**

● ¡QUE CONFUSION!

Visible confusión se armó en un bar sito en aledaños de reducto teatrero. Juan Carlos Thorry, **el múltiple casoriado,** se acercó a una persona de la farándula, **cuyo nombre no vamos a dar para no ocasionarle molestias.** Don Torry se mostró regocijado al verla y, pese a **la poca confianza** que tiene con la dama en cuestión, **ésta no se asombró.** Grande fue su sorpresa cuando advirtió que don Thorry **la había confundido,** lisa y llanamente, **con Malvina Pastorino, la nostálgica. Enterado de su error,** don Juanca **no sabía dónde esconderse. ¡Ea!**

● LA ULTIMA ENTREGA

Imposible será hacer desde Marpla el programa que se aguardaba en base a Bergara Leumann, **el circunferencial.** Principiaría, empero, **con ciclo diario a emitirse desde** estudio de la planta baja del canal de la calle Pavón toda vez que **parece ser el más fresco.**

Colocaría trozos de los cuatro shows que grabó en forma de especiales y una serie de hechos y personajes que agregaría a tales efectos. Esta noche se verá **el cuarto y último programa especial** de "La Botica del Angel" de don Bergara con atracciones varias, tales como Tania, Beba Bidart, Juan Carlos Altavista, Thelma Biral, Carlos Estrada, Silvia Kutika, Elsa Daniel, Susana Rinaldi, Graciela Dufau y representantes de las páginas más leídas del "show business". ¡Bang, bang!

● ECO

¡Lo que son las cosas! El desabrido Juan José Camero consiguió aquí dos puntos en el año que fenece con **"La ciudad de dos hombres".** En Puerto Rico, donde ambula en telenovelón donde encarna a un corredor de rodados, **obtiene nada menos que 61 de rating.** O allá **se mide de otra manera** o la cosa es masiva **(más que aquí),** don Camero debería quedarse por esas tierras ya que **aquí hace tiempo que no encuentra eco. ¡Plaf!**

● ¡ESAS COPIAS!

Las copias de los largometrajes que el canal leonino emite a las 15 horas **no pueden estar en peores condiciones. Rayadas, con ruidos imprevistos por el desgaste, mal sonido** (se enmudeció el de "La casa del recuerdo"), **todo trae el recuerdo de viejas matinées en biógrafos de barrio. Las que ganaron en tener peores copias** fueron **"Son cartas de amor"** y "Los ojos más lindos del mundo". Pero, en su buena mayoría, todas están pidiendo —a gritos— **copias nuevas para poder ser pasadas en el video. La audiencia merece lo mejor.**

● BARREDORA

La operación rastrillo del animador Fernando Bravo, **el sampedrinense, parece seguir rumbo a sus altos ideales ambiciosos.** En otras oportunidades **se negó** a que un periodista **(de los auténticos)** integrara plantel de programa suyo defenestrado ("A todo color"), así como eliminó **de su lado a Gachi Ferrari, la gracil.** Ahora **su barredora puede más,** según dicen los que están en su entorno, al saberse que Adolfo Casini y Cecilia Laratro **dejarán de pertenecer al show sabatino que cambiará nombre desde enero, según primiciamos oportunamente.** De este hecho **cabe reconocer la influencia** que posee **el hasta ayer desapercibido** don Bravo. **¡Catapines!**

"El barredor", continuará un ciclo veraniego radial desde las tórridas playas marplatenses durante el verano del '82. El ciclo se emitirá por LS5, Radio Rivadavia. ¡El sampedrino no se pierde una este año!