MASSERA DIJO QUE FUE LEAL A PERON Y A ISABEL Y NO DESCARTA SER CANDIDATO POR EL JUSTICIALISMO

• Inform. pág. 4

TORTURA Y MUERTE DE UN PRESO: CONDENAN A DIEZ GUARDIACARCELES

Las Penas van de 18 a 2 Años de Prisión

POSADAS, Misiones, 13 (De nuestro corresponsal).— Por su responsabilidad en delitos de "aplicación de tormentos seguidos de muerte" de un recluso, diez agentes del Servicio Penitenciario provincial fueron condenados a penas que oscilan entre 18 y 2 años de prisión, con la accesoria de inhabilitación absoluta y perpetua para desempeñar funciones públicas.

La sentencia fue dictada por el juzgado en lo Penal número dos de la Tercera Circunscripción judicial, y se refiere a hechos de los que resultó víctima el 26 de agosto de 1979, el *recluso Juan Pablo García, alojado en* un establecimiento penal de la ciudad de Eldorado.

El detenido murió como consecuencia de gravísimas lesiones debidas al cruel tormento a que fue sometido.

Al cabo de la investigación y al expedirse el magistrado, fueron condenados el por entonces director del establecimiento penitenciario, Luis Armando Torres, a 16 años de prisión; su segundo jefe, Eugenio Mota, a 18 años de prisión; Francisco Rubén Shrelot, quien también ejercía un cargo jerárquico en el penal, a ocho años de prisión. A seis años de prisión fueron condenados los guardiacárceles Dámaso Cabral, César Toledo, Bernardo Aquino, Adán Ibarra y Héctor Hugo Suárez. Los nombrados fueron imputados por "tormentos seguidos de muerte".

Partícipe primario del mismo delito fue hallado el oficial Jorge Darío Torres, también sentenciado a cumplir seis años de prisión; y partícipe secundario el oficial Roberto Chamorro, quien deberá cumplir dos años de prisión en suspenso.

A MEDIANOCHE, PARO DE PRODUCTORES EN MENDOZA

EL GOBIERNO ANUNCIO QUE GARANTIZARA EL ORDEN

• Inform. pág. 2

crónica
FIRME JUNTO AL PUEBLO
DIARIO DE MAYOR CIRCULACION EN EL PAIS
5ª EDICION DE LA TARDE
Año XX - Bs. As., Domingo 13 de Marzo de 1983 - Nº 6.617 - $ 15.000
RECARGO VIA AEREA $ 1.000

Víctima de un Sátiro

La senora de Arredondo, junto a su marido, relata a CRONICA como fue atacada por un feroz depravado. Todos los vecinos de San Francisco Solano, aterrorizados. (Inf. pag. 7)

Dos Argentinos Detenidos en España por Traficar Cocaína

• Inform. pág. 8

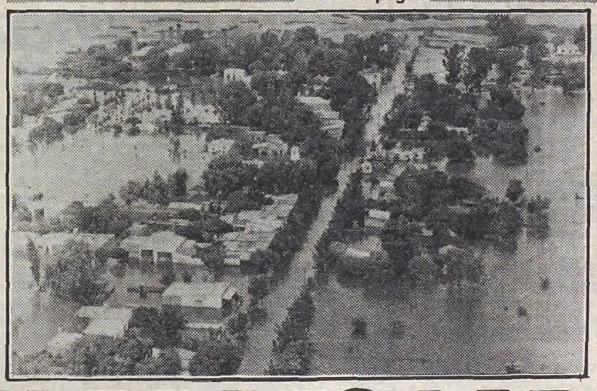

Es terrible el avance de las aguas en Santa Fe. Vista panoramica de un barrio totalmente anegado por el Parana. La capital provincial corre serio peligro.

PELIGRA ZARATE-BRAZO LARGO POR LA CRECIENTE DEL PARANA

La Inundación, que ya Anegó Varias Ciudades, Amenaza la Capital de Santa Fe

• Inform. pág. 6

¿QUE HACER CON LA CGT?

SI NO APRUEBAN RECLAMOS IRAN AL PARO MAESTROS SANJUANINOS

SAN JUAN, 13 (De nuestro corresponsal).— Los docentes provinciales advirtieron al gobernador Eduardo Polesman que recurrirán a medidas de fuerza si no se satisface su reclamo de un salario mínimo de 10 millones de pesos, al tiempo que denunciaron el estado de desnutrición de gran parte de la población escolar.

El titular de la Unión Docentes Agremiados, Luis Martínez, anunció a los periodistas, al finalizar la audiencia con el mandatario, que los maestros sanjuaninos realizarán manifestaciones callejeras "e incluso un paro de actividades si no se responde a nuestros reclamos".

Martínez dijo que Polesman no cumplió su promesa de equiparar los sueldos con los percibidos en el orden nacional.

● **JUDICIALES**

POSADAS, 13 (De nuestro corresponsal).— El cuerpo de delegados de la Unión Judicial de Misiones (UJM) y la Asociación de Funcionarios y Magistrados dispusieron el "estado de alerta y movilización en toda la provincia", como así también la "adhesión a la medida de fuerza dispuesta por la Federación Argentina para el 16 del corriente".

La medida fue adoptada en reunión plenaria, "ante la demora en la instrumentación a nivel provincial de la readecuación de categorías, que fuera suscripta por la federación y el gobierno nacional".

Durante la mencionada reunión, se informó asimismo sobre las gestiones cumplidas ante el gobierno de la provincia

"Esa adecuación —acota la UJM— fue aceptada por la federación como una solución coyuntural, sin renunciar a la reimplantación de la ley porcentual en todo el país".

La Devolución a los Obreros es una Encrucijada

El tema de la devolución de la CGT a los trabajadores, ha tomado un nuevo giro tras las declaraciones efectuadas en la vispera por el titular de La Fraternidad, Luis Etchezar, y las aclaraciones que sobre el particular brindara el ministro de Trabajo, Héctor Villaveirán.

Etchezar reveló que la devolución de la central obrera podría concretarse antes del 1° de julio próximo, pero que la semana próxima se designaría a un normalizador, en reemplazo del actual liquidador militar.

El dirigente aseguró que la devolución no se haría en favor de la CGT Azopardo —de la que forma parte— pero no indicó qué nucleamiento o sector gremial se haría cargo de la central obrera.

El hecho es importante, porque según la palabra del ministro Villaveirán, reproducida por CRONICA, en sus ediciones de ayer, el gobierno se apresta a reconocer a las entidades de tercer grado, lo que no significa la existencia de una única CGT.

"Si existen una o más CGT, eso tendrá que decidirlo el movimiento obrero", aseveró el ministro.

● **LOS BIENES**

En medios gremiales se especuló que cuando se habla de "devolución de la CGT" se estaría aludiendo a la entrega de los bienes físicos de la central obrera que fuera disuelta en 1979, fundamentalmente el edificio de la calle Azopardo.

En tal sentido, se mencionó que una de las posibilidades al alcance del gobierno sería restituir los bienes a un grupo de gremios que durante el gobierno de Videla impidieron la liquidación de los mismos con la iniciación de procesos legales.

En dicho grupo hay organizaciones alineadas hoy en distintos nucleamientos, tales como el Sindicato de Camioneros, adherido a la CGT-RA; Unión Tranviarios Automotor (UTA), considerado como independiente, y los gremios azopardistas plásticos, comercio, obreros del vidrio, fideeros y La Fraternidad.

● **ANUNCIO INMINENTE**

Luis Etchezar reveló también que el mecanismo de restitución de la CGT "va a ser anunciado por Villaveirán luego de que mantenga conversaciones con el presidente Bignone" y que el proyecto de reforma a la Ley de Asociaciones Profesionales será elevado en los primeros días de la semana entrante, junto con otro sobre la restistución de la CGT. Sostuvo que una de las primeras medidas será "nombrar un interventor".

Etchezar se excusó de revelar el nombre del probable normalizador de la CGT mencionado por Villaveirán.

QUIEREN MEJORES SUELDOS

Los Trabajadores de YPF en Estado de Alerta

Los trabajadores de Yacimientos Petrolíferos Fiscales (YPF) se encuentran en estado de alerta en todo el país en apoyo al reclamo de un aumento salarial de emergencia de cuatro millones de pesos a partir del 1° del corriente, al margen de cualquier otro incremento que pueda decretar el gobierno.

La decisión fue adoptada por la comisión transitoria de la Federación de Sindicatos Unidos Petroleros del Estado, que dio a conocer un comunicado fundamentándola "ante el rebrote inflacionario que hace sentir su impacto en vastos sectores poblacionales cuyas retribuciones derivan de un ingreso fijo".

"El serio quebranto —agrega— experimentado por el salario obrero ha impuesto al gremio requerir una inmediata recomposición de los haberes que perciben los trabajadores de YPF, sin que hasta el presente se haya obtenido una respuesta favorable".

La declaración de la organización gremial finaliza puntualizando que "la situación crítica por la que atraviesan nuestros afiliados exige que los funcionarios responsables procuren encontrar las soluciones urgentes para, de esta manera, brindar una respuesta concreta a quienes desde hace años vienen sufriendo las consecuencias de una crisis por causas totalmente ajenas a su esfuerzo, eficiencia y voluntad".

"Es imposible seguir aguardando —se afirma— cuando la necesidad agudiza día a día un estado de violencia social cuya eclosión estamos obligados a evitar".

EL HORNO ESTA PARA BOLLOS

Conquistas Sociales Perdidas por Panaderos

Los trabajadores panaderos reclamaron un sueldo mínimo de 13 millones de pesos y denunciaron que los patrones "utilizan en beneficio propio los aportes para la obra social comprometiendo su estabilidad y las prestaciones correspondientes"

La Federación Argentina Unión Personal de Panaderías y Afines (FAUPPA) enumeró en una declaración las conquistas perdidas por el gremio, citando como ejemplos la changa solidaria, "el patrón del amasijo", la elevación de la tasación de harina, la supresión del trabajo diurno y "la violación de las más importantes cláusulas del convenio colectivo, el boicot patronal a las bolsas de trabajo y la angustiosa situación de los trabajadores con sueldos que no superan los cinco millones de pesos, obligados a trabajar compulsivamente sin horario legal".

"La realidad laboral, económica y social —sostiene el comunicado— no puede ser peor, y la prueba de la ínfima relación de los salarios y el precio del producto está demostrado por el hecho de que mientras todas las actividades productivas se han visto alarmantemente disminuidas, no se registraron quiebras ni cierres de panaderías".

Asimismo se acota que "mientras los patrones celebraron con cenas pantagruélicas el Día de la Industria, sus obreros comen a media rienda y el consumidor hace malabarismos para adquirir el producto", advirtiendo que se adoptarán medidas "para revertir esta desgraciada realidad".

MUNICIPALIDAD DE MORON

TASA ALUMBRADO · BARRIDO · LIMPIEZA Y CONSERVACION DE LA VIA PUBLICA

Vencimiento 1ra. cuota - Año 1983 - 15 de marzo de 1983

LUGARES DE PAGO:
PALACIO MUNICIPAL — Alte. Brown 946, Morón.
DELEGACION CASTELAR — Lincoln 777.
DELEGACION ITUZAINGO — Olazábal 855.
DELEGACION HURLINGHAM — Cavour 1660.
DELEGACION PALOMAR — Victorica 386.
DELEGACION VILLA UDAONDO — Martín Fierro 3367.
DELEGACION WILLIAMS MORRIS — Solís 2447.

BANCOS AUTORIZADOS A COBRAR (Cobro en todas las Sucursales)
Banco San Miguel · Banco Crédito Rural Argentino · Banco Cooperativo de Caseros · Banco Credicoop · Banco Internacional · Banco Roca.
Cobro en Sucursales del Partido.
Banco Crédito Argentino (Suc. Morón) · Banco Londres y A. del Sud (Suc. Morón) · Banco de la Provincia de Buenos Aires · Banco Financiero Argentino.
Cobro exclusivo a clientes del Banco
Banco de Galicia · Caja Nacional de Ahorro y Seguro.

EVITE MULTAS Y RECARGOS · ABONE EN TERMINO

PROVINCIA DE BUENOS AIRES
Municipalidad de Morón

MENDOZA: APELARAN A LA FUERZA SI HAY PARO DE PRODUCTORES

MENDOZA, 13 (De nuestro corresponsal).— En clima de gran tensión alimentado por las mutuas advertencias entre el gobierno y las cámaras empresarias, se iniciará esta medianoche el paro de productores por tiempo indeterminado dispuesto por las entidades que los representan en los departamentos mendocinos de San Rafael, General Alvear y Valle de Uco.

La medida, que prevé también el corte de carreteras mediante la ubicación de maquinarias según una modalidad ya tradicional en la zona, mereció un enérgico comunicado del gobierno advirtiendo que apelará a la fuerza para garantizar la libertad de trabajo.

"El gobierno —señaló el comunicado oficial— asegurará la libertad de trabajo y el tránsito utilizando para ello, si es necesario, la fuerza para implementar la paz y la seguridad".

En la réplica, las cámaras empresarias auspiciantes del paro advirtieron a las autoridades que no repitan "lo repudiables hechos del 30 de marzo de 1982 cuando asesinaron a mansalva a un obrero que pretendía solamente paz, pan y trabajo".

"En lugar de perder su tiempo en la implementación de la represión a los productores que han perdido no solo su patrimonio sino también su esperanza, se debería buscar un sistema más justo de cupificación de uva a vinificar", señaló la nota empresaria.

La medida de protesta se adoptó a raíz de las cantidades de uva vinificable en la presente temporada establecidas en la Ley de Reconversión Vitivinícola, recientemente sancionada.

Los empresarios decretaron su medida y simultáneamente exhortaron a los trabajadores a sumarse a la protesta y a los políticos a jugar un rol activo en los hechos.

Las cámaras empresarias pidieron finalmente al gobierno "comprender los justos reclamos que plantean los productores vitivinícolas evitando la violencia porque de ninguna manera deseamos —expresan— que los pacíficos principios de la manifestación sean desvirtuados".

El comunicado oficial solicita a los productores que reflexionen ante "la grave medida adoptada.

AGRUPACION PETROLERA ACUSA DE FRAUDE EN LOS COMICIOS

La Agrupación Afirmación Flotera, Lista Blanca del Sindicato Unidos Petroleros del Estado (SUPE) Flota, ha dado a conocer un comunicado en el que denuncia formalmente las maniobras realizadas en los últimos comicios y asegura que "la actitud de la Junta Electoral no deja lugar a duda." Ha realizado maniobras tendientes a favorecer a la Lista Celeste "con el fraude y la mentira." Agregan que "se ordenó el secuestro de la documentación relativa al acto eleccionario" y que la "junta electoral se negó a entregar la documentación en su poder", logrando luego, con la "ayuda" de personal "jerárquico de YPF y del Ministerio de Trabajo" que el expediente fuera "remitido sin motivo alguno a la Capital Federal" para "evitar la intervención solicitada". La junta no presentó oportunamente su descargo en término y cuando lo hizo, la "acompañaron de documentación apócrifa, donde consta un padrón suplementario del buque Medanitos, para justificar la existencia de 10 votos más". Teniendo en cuenta el buque Perito Moreno, la diferencia es de 5 votos, por lo que surge claro que sin esos 10 votos fraudulentos, la Lista Celeste no hubiera triunfado". Finaliza el comunicado dando debida cuenta, que por orden expresa del director nacional de Asociaciones Profesionales el expediente de "impugnación" debe retornar a La Plata y que los funcionarios "venales serán castigados".

● **SWIFT**

Una delegación del frigorífico Swift recientemente cerrado, se entrevistó con el gobernador bonaerense, Jorge Aguado, para solicitar la reapertura de la fuente de trabajo, que ha dejado a 700 operarios en la calle. La empresa se comprometió a mantener operable aunque sin actividad a la planta de Berisso por un lapso de 90 días, en tanto se trata de que por la misma u otra empresa pueda ser reabierta y seguir operando normalmente.

REBELION

Ocuparon Fábrica

ROSARIO, 13 (De nuestro corresponsal).— Alrededor de un centenar de obreros ocuparon la fábrica metalúrgica "Colombres", en el sector oeste de esta ciudad en reclamo del pago de salarios atrasados.

Voceros de los trabajadores declararon que las irregularidades salariales se vienen produciendo desde hace dos años y acotaron que a fines de 1982 la empresa obtuvo un crédito para regularizar la situación y que se comprometió en el Ministerio de Trabajo a no incurrir en nuevos atrasos.

Sin embargo, los obreros manifestaron que ahora se le adeudan cuatro quincenas

Especialista Vaticina Muchos Años de Grandes Sacrificios

UN PANORAMA DESOLADOR

El economista Raúl Cuello acusó a la conducción del Palacio de Hacienda durante el actual proceso militar, de haber cometido "economicidio o suicidio de la economía" y vaticinó que "los que nos esperan son años de muchos sacrificios".

Cuello, que fuera titular de la Dirección General Impositiva (DGI) entre 1966 y 1969, afirmó que el gobierno militar "llevó al país a una verdadera crisis, no solo en el plano económico sino también en el social".

En declaraciones periodísticas, el ex funcionario de la administración de Adalbert Krieger Vasena, manifestó que "el nivel de agotamiento es evidente, y pocas dudas caben de que el desequilibrio que está inserto entre nosotros condiciona la salida democrática".

● HAY QUE CAMBIAR

Cuello exhortó al gobierno a que reconozca "que se hace necesario detener este clima de deterioro", pero adelantó que "es cierto que a esta altura de las circunstancias es imposible conseguir una reversión del mismo".

Por otro lado —apuntó— las autoridades militares hacen, a cada momento, una ratificación de fe en el programa económico que vienen aplicando desde 1976".

El economista afirmó estar de acuerdo en cambiar el elenco político y económico del gobierno y producir "un giro de 180 grados en la estrategia económica", pero confesó que "me caben serias dudas si esto es posible sin la reconstitución del poder político del gobierno".

Cuello afirmó luego que "el tiempo que falta hasta las elecciones se presenta corto para que los partidos políticos puedan mostrarse ante la opinión pública como alternativas válidas de cambio", pero indicó que, al mismo tiempo, "es demasiado largo para el país, que está inmerso en un fuerte proceso recesivo".

● URGENCIAS Y RECLAMOS

El ex titular de la DGI precisó que "en el violento proceso de transferencia regresiva de ingresos que se produce como consecuencia de una inflación promedio del 15 % mensual, se están acumulando urgencias y reclamos sectoriales que nos alcanzan a todos".

"Al no obtener respuestas de la presente administración —añadió— esas urgencias y reclamos tendrán, por fuerza, que proyectarse al próximo gobierno, el cual no tendrá beneficios para repartir, pero sí costos".

Finalmente, Cuello vaticinó que "los que nos esperan son años de muchos sacrificios porque, además de afianzar la democracia, debemos reconstruir un aparato productivo severamente deteriorado, todo ello en un mundo muy desequilibrado que también discrimina en contra de naciones como la Argentina, y cuyas acciones se exteriorizan en la cuantiosa deuda externa que hemos acumulado y sobre la que aún aguardamos explicaciones".

LOS CAMBIOS EN ECONOMIA

Se Esperan Novedades Tras Reunión de Wehbe y Nicolaides

La semana que se inicia mañana en el área económica, es seguro que será signada por una serie de deliberaciones entre los componentes de la alta conducción, situación que puede determinar la separación de alguno de ellos de sus funciones.

Básicamente, se aguarda el regreso del presidente de la Nación, general **Reynaldo Bignone,** tras su participación en la asamblea de los países No Alineados, realizada en Nueva Delhi, para resolver todo lo concerniente a la separación, trascendió, del titular de Comercio, **Alberto Fraguío,** y del presidente del Banco Central, **González del Solar.**

En lo que respecta a Fraguío, las discrepancias con su posición surgen de la actitud que asumió en el destino del Mercado Central. En este tema, Fraguío mantiene coincidencias con el gobernador de la provincia de Buenos Aires, Jorge Aguado, en cuanto al mantenimiento de los actuales mercados mayoristas de distribución.

Acerca de la concertación de precios, continuarán las conversaciones entre la conducción económica y diversos sectores de la producción, la industria, el comercio, los servicios y las finanzas, para encontrar soluciones a la suba de los precios.

Cálculos del Instituto Nacional de Estadística y Censos señalan que la minicanasta familiar subió un 12,2% durante la primera semana de marzo.

En materia de enfrentamientos, amén de los existentes con el secretario Fraguío, no se descarta que recrudezcan los que hay entre el subsecretario de Economía, Víctor Poggi, y el presidente del Banco Central, Julio González del Solar.

Los temas en discusión entre Poggi y González del Solar, pasan por varios flancos, algunos ya conocidos y otros que podrían tener derivaciones mayores y que, incluso, ya le fueron planteados, al parecer, al presidente Bignone antes de su partida.

Entre los temas más conocidos de las discrepancias se cuenta el del futuro del mercado financiero, donde Poggi quiere marchar hacia la regulación total eliminando la franja de tasas libres a más de 90 días y, de hecho, el "Call Money".

En cambio, para González del Solar, el sistema financiero necesita de una ampliación sustancial de la franja de tasas libres, con vista a una extinción progresiva del mercado controlado en un plazo prudencial.

ALSOGARAY DISCULPA A JOE

GENERAL ROCA, Río Negro, 13 (De nuestro corresponsal).— El titular de la Unión de Centro Democrático, Alvaro Alsogaray aseguró aquí que el ex ministro de Economía José Martínez de Hoz "no tuvo la intención deliberada de destruir al país".

Alsogaray reiteró: "No fue deliberado, fue un fracaso" y explicó "dentro del equipo de Martínez de Hoz hay personas rescatables y puedo asegurar que no tenían la intención deliberada de destruir la República".

Agregó que la gestión de Martínez de Hoz "fue una infortunada sucesión de errores de gente, que no tenía derecho a equivocarse".

MORON

Una Nueva Carrera

El Departamento de Prensa y Difusión de la Universidad de Morón informa que se halla abierta la inscripción para la carrera de Bibliotecología en la respectiva Casa de Altos Estudios. La mencionada carrera fue implantada el año pasado, en virtud de la escasez de bibliotecarios en la zona de influencia de esta Universidad. El déficit de especialistas en Bibliotecología en todo el país es otro de los motivos que impulsaron a las autoridades universitarias a la creación de esa carrera.

Estudios realizados en el partido de Morón revelan que existen 230 bibliotecas y centros de información y documentación pública y privada, incluyendo las bibliotecas escolares.

Los interesados en el ingreso a esta carrera deberán dirigirse al Instituto Superior de Técnicas Periciales o al Departamento de Alumnos de la Universidad de Morón, ubicado en Cabildo 134.

BIGNONE DIJO QUE NO HUBO CAMBIOS EN SU POLITICA

El presidente Reynaldo Bignone aseguró que sus discursos y las entrevistas mantenidas en la reunión de los Países No Alineados, en Nueva Delhi, "no significó ninguna modificación de la política exterior del país", y tampoco "ha comprometido la orientación ideológica del gobierno".

Bignone habló ante los funcionarios que integraron su comitiva, en el avión que lo conduce de regreso a Buenos Aires, el que arribará a Ezeiza en las primeras horas de esta noche.

● RATIFICACION

En lo que se consideró como una réplica a las críticas que se alzaron en el país a raíz del discurso que pronunciara en la reunión de los No Alineados, el presidente reafirmó que su exposición no hizo "más que ratificar las posiciones que la Argentina ha venido sosteniendo desde hace años, antes del propio Movimiento, y en el seno de las Naciones Unidas".

"El objetivo principal del viaje ha sido el de mantener, y aún incrementar, el apoyo internacional para la solución por la vía de la negociación del conflicto de soberanía con Gran Bretaña sobre la cuestión de las Malvinas", puntualizó el presidente en el avión.

Añadió que los resultados logrados "a menos de un año de la iniciación del conflicto bélico, y a despacho de las enormes presiones del Reino Unido, me satisfacen como gobernante y me enorgullecen como argentino".

● POR VEZ PRIMERA

Luego de aludir a la resolución favorable obtenida en las Naciones Unidas, Bignone subrayó que "es la primera vez que la conferencia cumbre del Movimiento de Países No Alineados, reconoce expresamente que el conflicto de soberanía comprende también a las islas Gerogias y Sandwich del Sur y señala su preocupación por la presencia militar y naval británica en el Atlántico Sur".

Tras insistir que su viaje "no significa ninguna modificación en la política exterior", y al defender los términos de su discurso de Nueva Delhi, admitió que "lo nuevo, si se quiere, es que lo mismo ha sido dicho esta vez por el propio presidente de la Nación en un foro internacional de este tipo".

Aseguró que "de ninguna manera queda comprometida la orientación ideológica del gobierno que ha estrechado sus metas y trabajó por ellas de manera pública y clara, sin renunciar a ninguno de sus principios".

PETROLEO: RATIFICAN COSTO CONTRACTUAL

El costo de la renegociación de los contratos petroleros ascendería en realidad a 1.233 millones de dólares, según se pudo establecer en fuentes del Palacio de Hacienda.

Ese monto, superior en 671 millones de dólares al informado oportunamente por el vicepresidente de YPF, fue calculado por la Sindicatura General de Empresas del Estado.

Según este organismo, el costo de la renegociación asciende a 562 millones de dólares, solo considerando la producción básica, y ésta es la cifra que dio a conocer Federico Amadeo, vicepresidente de la empresa estatal.

Sin embargo, considerando la producción excedente —según lo informado por los contratistas a la Sindicatura—, la compensación que deberá oblar el Tesoro se estima que oscilará en un monto aproximado a los 873 millones de dólares.

A esta cifra hay que agregarle los 360 millones de dólares que deberá afrontar YPF, con lo que se llega a la magnitud indicada de 1.233 millones de dólares.

Para el lapso octubre - febrero, el monto inicial a pagar a los contratistas es de 50 millones de dólares, de los cuales YPF abonaría 27 millones y los 23 millones restantes estarían a cargo del Tesoro Nacional.

Además, la empresa estatal de petróleo deberá oblar 3 millones de dólares en concepto de sellado y la correspondiente multa por no sellar oportunamente un monto de hasta 3 millones de dólares.

Este informe de la Sindicatura ya habría sido elevado al Poder Ejecutivo, así como los problemas que se presentan para poder aprobar los contratos elevados por YPF a la Secretaría de Energía, donde aún están detenidos en estudio.

$

Si su problema es de

DINERO

Nosotros se lo solucionamos.
Le ofrecemos un préstamo..
Mediante nuestro Plan de Ahorro Previo.

Sabemos de su esfuerzo y el de su familia para comprar su AUTO Ó km. o USADO de Cualquier Marca Nacional o Importado. Y porque lo sabemos queremos ayudarlo. Estamos otorgando PRESTAMOS al menor costo posible (interés 6% anual sobre saldo, planes desde 24 hasta 96 meses).

TOTALMENTE EN CUOTAS FIJAS
SIN INDEXACION - SIN GARANTE
● SIN SORTEOS ● POR PUNTAJE

Usted ya encontrara el dinero que necesitaba
Ahora gracias al préstamo que obtendra con el plan de
ESTIMULO

Usted podra así elegir que comprara y al contado
También podra adquirir MOTOS 0 km. o USADAS. Nacionales o Importadas. TV COLOR. Artículos del Hogar. etc
Consultenos

CENTRO:
Galeria Jardin, Tucumán 540
y Florida 537 - Local 377 planta baja.

LINIERS:
Montiel 187.
(a 1 cuadra de la estacion)

PRIMERA JUNTA:
Av. Rivadavia 5456. Gal. Astro
local 16 fte. terminal subte

SAN MARTIN
San Lorenzo Nº3 esq. Mitre
Edificio Promotora - 4º piso

BELGRANO
Ciudad de la Paz 2369
Gal. Rio de Janeiro. loc 68

LANUS:
9 de Julio 1558. Galeria
Hall Central local 28

LOMAS DE ZAMORA:
Carlos Pellegrini 163

QUILMES:
Alsina 75. Galeria Colon.
local 116 frente a la plaza
y también: Alsina 345

MENDOZA
Pasaje San Martin
San Martin 1136 Local 31
Planta Baja Mendoza

FLORENCIO VARELA
Av. Calchaquí 53 Cruce Varela

ESTIMULO
S.A. DE AHORRO Y PRESTAMO PARA FINES DETERMINADOS
Horario corrido de 9.30 a 20 hs.

MASSERA: FUI LEAL A PERON

Habló en Córdoba y no Descartó su Candidatura por el Justicialismo

CORDOBA, 13 (De nuestro corresponsal).— El ex comandante en jefe de la Armada, almirante (R) Emilio Eduardo Massera, aseguró que fue leal a los ex presidentes Juan Domingo Perón y María Estela Martínez de Perón, y al ser interrogado sobre la posibilidad de lanzamiento de su candidatura con apoyo del justicialismo, contestó que "en este momento no estamos en las cuestiones de candidaturas poco viables".

Massera arribó a esta capital en la víspera para asistir a la inauguración de la sede del Partido para la Democracia Social que preside, y hoy viajó a Río Segundo para hablar en un mitin político de su agrupación.

En declaraciones formuladas al periodismo, aseguró que como comandante en jefe de la Armada fue leal en su momento a Perón y a María Estela Martínez de Perón, y que el golpe de estado de marzo de 1976 "no es un acto antiperonista", sino que marca un hecho de emergencia en una situación de emergencia".

"Si yo fui comandante en jefe de la Armada durante las gestiones del general Perón y de Isabel de Perón, no habrá sido porque yo fuese antiperonista", subrayó, añadiendo que "siempre fui un militar leal subordinado al presidente, en cada momento".

● NO HABRA GOLPE

Massera dijo que se anticipó a muchos sectores de opinión "ya en 1978" en el sentido de que "el Proceso de Reorganización Nacional estaba muerto" y sobre su participación en el golpe militar del 24 de marzo de 1976, se negó a confirmar o desmentir la especie de que se debió a un interés personal en respetar la vida de Isabel Perón, tal como lo sugiriera un dirigente cordobés del Partido para la Democracia Social.

El ex comandante afirmó que "no habrá golpe como algunos piensan y otros exigen", ya que hay reaseguros suficientes para que no vuelvan a ocurrir interrupciones a los procesos democráticos "que no hacen más que postergar al país y sumirlo en la desesperanza".

"No va a haber golpe de estado —enfatizó— porque no hay margen para ello y además porque la elección ya está en la calle, mal que le pese a algún sector. La preocupación radica en que todos nos pongamos de acuerdo para llegar indemnes a octubre y a enero".

● CANDIDATURA

Sobre la posibilidad de lanzamiento de su candidatura presidencial en alianza con el justicialismo, respondió que mantenía contactos con todos los partidos políticos "pero en este momento no estamos en las cuestiones de candidaturas poco viables".

"Mi posición y la del partido —explicó— es que hay que elaborar un programa de unión nacional, no de coalición nacional, y recién después buscar a quien sea capaz de instrumentarlo".

Reiteró que no se entrevistó con Isabel Perón en sus recientes viajes a Europa y ante la pregunta si tenía "vínculos con Lorenzo Miguel", respondió que el titular de las 62 Organizaciones "conduce políticamente a un sector importante del país".

Massera manifestó que no veía "viable" una posible ley de defensa de la democracia.

ISABELITA

Bittel Aseguró que Podrá Regresar a la Patria Desde el 24 de Marzo

POSADAS, 13 (De nuestro corresponsal). — En recientes declaraciones periodísticas, el vicepresidente primero del Partido Justicialista, escribano Deolindo Felipe Bittel consideró que el próximo 24 de marzo la viuda de Perón y máxima autoridad partidaria, estará en condiciones de regresar al país y gozar de sus derechos ciudadanos. Preguntado sobre las fricciones entre el Consejo SUperior partidario y Julio Romero, Bittel respondió que "nosotros no tenemos diferencias con persona alguna" y ratificó la autoridad del organismo, por imperio de la Ley 21.699. Por último Bittel reiteró su preferencia por Antonio Cafiero como candidato presidencial, pero advirtiendo que aún es prematuro hablar de candidaturas.

● PODRIA VOLVER

"El 24 de marzo, de acuerdo con nuestras estimaciones —dijo Bittel en relación con María Estela Martínez de Perón—, quedaría cumplida la pena que le fuera impuesta injustamente y entonces, ella dejaría de estar sujeta a la libertad condicional. De manera tal que, a mi juicio, podría hacer declaraciones políticas e incluso, si quisiera volver al país, lo podría hacer como cualquier ciudadano en el uso y goce pleno de los derechos de transitar y opinar".

Con relación a la situación habida entre el Consejo Superior y Julio Romero, Bittel dijo que "nosotros no tenemos diferencias con persona alguna". Añadió que el mencionado organismo ejerce la representación del movimiento por prórroga establecida por la Ley 21.699 y no tiene cuestiones personales con ningún ciudadano, porque ésa no es su función".

Por último Bittel reconoció que "a mí me gusta Cafiero", pero advirtiendo que "eso no significa que yo lance su candidatura".

● MAS SOBRE "ISABEL"

MENDOZA, 13 (De nuestro corresponsal). — El doctor Raúl Matera, líder de la corriente interna del peronismo "Movimiento de Reafirmación Doctrinaria Justicialista", afirmó aquí que la viuda del general Perón "ha mantenido hasta el momento una inteligente posición al negarse a intervenir en la reorganización interna. Yo supongo —añadió— que no abandonará esa actitud".

Matera se pronunció contra la idea de un candidato extrapartidario, pero reconoció que "el peronismo y el radicalismo son la misma cosa" y dijo que se sentiría feliz si ambos partidos "volvieran a reivindicar las banderas" nacionales.

ALFONSIN TIENE CONFIANZA: EL INTERIOR ESTA CON NOSOTROS

MAR DEL PLATA, 13 (De nuestro corresponsal).— El precandidato presidencial por el Movimiento de Renovación y Cambio de la UCR, Raúl Alfonsín, consultado sobre la posibilidad de que la Junta militar disponga modificaciones en la política económica, consideró "indispensable que se produzcan cambios sustantivos" aclarando que sin embargo, "no aliento la esperanza de que realmente se realicen esos cambios, pero sí por lo menos, que haya algunos paliativos que si no curan la enfermedad, por lo menos harían bajar la fiebre del enfermo".

El dirigente radical, visiblemente molesto por lo ocurrido en el aeropuerto Camet, donde a su arribo pidió el salón "VIP" para atender adecuadamente a la prensa y le fue negado por personal policial femenino, que adujo que no había autorización para ello, manifestó que "es una descortesía total, estoy seguro que si venía algún funcionario norteamericano le permitían utilizar la sala sin ningún problema".

Consultado sobre las internas radicales, Alfonsín aseguró que "ganaremos en todas las provincias, aunque hay dos posibilidades de que perdamos en dos". Esas dos provincias podrían ser Chaco y tal vez San Luis.

Consultado sobre las cinco medidas más importantes que tomaría de asumir la presidencia, Alfonsín respondió que "no son cinco... tenemos cien medidas para los primeros días", señalando que sin embargo, los objetivos básicos son: "el estado de derecho, por lo tanto, el levantamiento del estado de sitio, si existe por entonces; el respeto por el imperio de la ley; división de los poderes, todo lo que hace al resguardo de la seguridad de la ciudadanía; la democracia con mayúsculas, que es el juego libre de las instituciones de la República; la democracia con minúscula, que es el hecho de que cada ciudadano se sienta responsable de sus derechos, constructores de su futuro, en un marco de libertad, para que todos los días se sienta constructor de su porvenir

Paladino Atacó a los Matones

El dirigente justicialista Jorge Daniel Paladino afirmó "no estar en desacuerdo con las líneas internas", pero advirtió que "si alguien quiere venir de arrebato, sean de derecha o de izquierda, a esos los vamos a correr porque no los queremos".

Al hablar en la inauguración de un centro de afiliación, en Talar de Pacheco, el orientador de la corriente "Justicialismo para la proyección argentina", dijo que "no queremos en nuestro movimiento cobardes, pero tampoco queremos matones que vengan a llevarnos por delante. Queremos ejercer la democracia que es el derecho del pueblo a elegir a quien se les dé la gana".

Paladino agregó que "queremos hombres capaces, honrados al servicio de la patria y al servicio del pueblo. Queremos gente que venga a sentir el honroso cargo de haber sido elegidos por su pueblo. Queremos gente valiente, que no dispare al primer sonido de una charrasca".

Instó a participar, a afiliarse, a trabajar mancomunadamente, bajo el pensamiento de Perón.

UCR: Definen la Dupla Cordobesa

CORDOBA, 13 (De nuestro corresponsal).— La Línea Córdoba, sector interno del radicalismo al que se considera mayoritario en el seno de la UCR, analizará el próximo sábado la integración del binomio que sostendrán en la elección interna para la gobernación de la provincia.

De acuerdo a lo que se considera un hecho, el doctor Eduardo Angeloz será postulado oficialmente como candidato a la primera magistratura provincial, en tanto lo acompañará en la fórmula el doctor Edgardo Grosso, dirigente del interior, que fuera intendente de General Cabrera durante la presidencia de la Nación del doctor Arturo Illia.

El doctor Angeloz cuenta, además, con la adhesión de un sector del Movimiento de Renovación y Cambio, que en el orden nacional orienta el doctor Raúl Alfonsín, cuyo compañero de fórmula, el doctor Víctor Martínez, pertenece a la Línea Córdoba.

AFILIADOS: SOLO 4 PARTIDOS REUNEN FICHAS REQUERIDAS

Los partidos Justicialista, Radical, Comunista y el Movimiento de Integración y Desarrollo (MID) reunieron más de ocho mil afiliados, cantidad requerida por el Estatuto de los Partidos Políticos para otorgar el reconocimiento correspondiente en el ámbito de la Capital Federal. Otros cuatro partidos políticos presentaron ante el Juzgado Electoral de la Capital sus fichas de afiliación, pero sin alcanzar el tope mencionado. Esto revela las dificultades que encuentran las organizaciones en su labor de reclutamiento.

Hasta el jueves, el Juzgado Electoral que preside el doctor Eduardo Marquadt, recibió de la UCR 38.697 fichas; del PJ 20.755, del PC 10.722 y del MID 8.546. Los demás partidos son el Intransigente, con 5.003 afiliaciones; el Federal con 4.202; el Socialista Democrático con 2.977 y el Movimiento al Socialismo con 2.190.

Por el momento el Juzgado Electoral considera las fichas como meramente ingresadas, ya que aún deben pasar por pruebas que determinen su legitimidad. Tras un control personal a cargo de un equipo de 20 personas, las fichas serán remitidas a las computadoras del Registro Nacional de las Personas.

La fecha límite para la presentación de las afiliaciones en Capital Federal es el 30 de marzo, aunque las agrupaciones que hasta ese entonces no tengan el número necesario de fichas podrán seguir afiliando hasta el 30 de junio, según lo establece el Estatuto de los Partidos Políticos.

DESAPARECIDOS

Reclaman por dos Ciegos en Rosario

ROSARIO, 13 (De nuestro corresponsal).— Familiares de desaparecidos y detenidos por razones políticas de esta ciudad presentarán mañana ante los tribunales locales recursos de hábeas corpus en favor de 35 personas que fueran detenidas por fuerzas de seguridad y cuyo paradero actual se desconoce.

Voceros del grupo y dirigentes de entidades defensoras de los derechos humanos, dijeron que la presentación judicial se efectuará a las 9 y que está orientada a "encontrar justicia para nuestros seres queridos que se encuentran detenidos - desaparecidos".

Añadieron que existen constancias testimoniales que dichas personas fueron arrestadas por grupos armados que dijeron pertenecer a las fuerzas de seguridad, y que ninguna de ellas pudo ser encontrada.

La nómina de las 35 personas por las cuales se pedirá hábeas corpus, la que fue publicada por un diario de esta ciudad, incluye a los no videntes María Esther Ravello y Emilio Etelvino Vega, así como también a la niña Nimene Vicario, de nueve meses de vida en el momento de su desaparición.

LEON PROPONE SE EXPROPIE A PIRATAS

SANTA FE, 13 (De nuestro corresponsal).— La "expropiación de todas las propiedades inglesas en la Argentina" mediante un "decreto azul y blanco" fue propiciada por el precandidato radical a la presidencia Luis León.

Hablando en un acto público en la localidad santafecina de Rufino, León propuso que dicho decreto sea dado a conocer el próximo 2 de abril, primer aniversario de la operación en las islas Malvinas.

El ex senador por el Chaco afirmó que en su corriente "buscamos moral, porque no hay Constitución que sirva si las leyes las manejan los pillos".

DOS CANDIDATOS

Polemizan un Radical y un Peronista

CORDOBA, 13 (De nuestro corresponsal).— Una cordial y amable polémica se ha entablado entre los dirigentes Eduardo Angeloz, de la Unión Cívica Radical y Tránsito Rigatuso, del Partido Justicialista. Ambos, llamándose recíprocamente "amigos", se adjudican las mayores posibilidades de triunfo en la compulsa electoral, rechazando las posibilidades de sus adversarios.

Angeloz afirmó que el radicalismo ganará en Córdoba, pero se refirió al doctor Rigatuso, como su "amigo". Este, en tanto, dijo: "Mi amigo, el doctor Angeloz, está equivocado en creer que el radicalismo ganará las elecciones. Se impondrá, sin ninguna duda, el peronismo. El doctor Angeloz tiene un exceso de optimismo, fruto del estado sicológico que vivió en su congreso partidario, ya que todos sabemos que el mismo no refleja la realidad".

Por otra parte, el consejo provincial de la Juventud Peronista solicitó el levantamiento de las actas institucionales y la derogación de lo que señala como "legislación represiva". Lo hizo en medio de una declaración pública que se conoció anoche en esta ciudad.

CAFIERO NO SE APRESURA

El precandidato presidencial por la corriente interna peronista "Movimiento de Unidad, Solidaridad y Organización" (MUSO), doctor Antonio Cafiero, esperará para ser proclamado formalmente hasta la realización de la próxima asamblea nacional de la mencionada corriente, a realizarse a mediados de abril próximo. Por el momento, Cafiero cuenta con el apoyo de unidades básicas de esta Capital y dirigentes sindicales que militan en la CGTRA (Ubaldini), quienes ayer en el transcurso de un acto realizado en el teatro "Margarita Xirgu", volvieron a manifestar su negativa a que la fórmula presidencial del justicialismo contenga candidatos extrapartidarios. Durante el evento, que fue la clausura de un congreso de 52 unidades básicas metropolitanas, fueron frecuentes las consignas de aliento a Cafiero, por lo que podría hablarse de un lanzamiento virtual de su candidatura.

Las mencionadas unidades básicas pertenecen a la flamante agrupación interna justicialista denominada "30 de Marzo", que llevará a la asamblea del MUSO el mandato de apoyar la candidatura del ex ministro de Economía doctor Antonio Cafiero. Los candidatos por el MUSO, según se resolvió ayer, deberán tener "reconocida militancia peronista" y no serán aceptadas figuras extrapartidarias.

Aún no fue Proclamado; Militares, Nada que ver

Ayer llamó la atención la ausencia del escribano Bittel, uno de los dirigentes que más respalda —a título personal— la candidatura de Cafiero. Se explicó que el vicepresidente primero del PJ había tenido que "viajar".

Antes de que Cafiero, orador central, hiciera uso de la palabra, subieron al escenario el sindicalista Roberto García (CGTRA) y el ex ministro de Trabajo Miguel Unamuno, García prometió que el peronismo va a llevar "los mejores hombres" a los comicios y sentenció que "se equivocan quienes pronostican que se producirá una división en el peronismo". Unamuno luego dijo que la muerte de Perón causó una "ausencia traumática" en el PJ, el cual sin embargo deberá "dar una batalla victoriosa".

Finalmente Cafiero, que debió esperar que se desvanecieran las consignas que la audiencia esgrimía en su apoyo, dijo "que se saquen la idea de la cabeza con peine fino, aquellos que creen que vamos a aceptar un candidato militar retirado". Añadió que el peronismo "es la única alternativa al régimen y la dictadura militar". Seguidamente Cafiero se preguntó "qué dirían los señores de la oligarquía si en lugar de este gobierno hubiera sido un gobierno peronista el que deja la herencia de 30 mil desaparecidos, una deuda externa de 40 mil millones de dólares y dos millones de desocupados".

NUEVA COMISION JUSTICIALISTA

La Comisión de Dirigentes y Congresales Metropolitanos que preside Hugo Ottobre, en su condición de lineamiento interno ortodoxo del justicialismo, celebra la formación de una Comisión de Contralor de la Junta Electoral de la Capital Federal, que tendrá jurisdicción en el ámbito metropolitano y dependerá de las autoridades reconocidas.

Un documento firmado por Hugo Ottobre puntualiza que dicha Comisión de Contralor, integrada por los apoderados de los lineamientos internos del justicialismo, tiene por misión "supervisar y colaborar en el ordenamiento, clasificación y elaboración de los padrones partidarios, verificar a través de cualquiera de sus miembros la recepción y entrega de afiliaciones".

INFORME DE DEL CIOPPO A DIRIGENTES POLITICOS

El intendente municipal, Guillermo del Cioppo, invitó a su despacho a los dirigentes políticos Carlos Ure y Marcelo Gey para mañana, luego que éstos solicitaran a las autoridades comunales una "amplia información" sobre el tema de las autopistas.

La invitación de Del Cioppo señala que espera a los dos políticos, que fueran concejales por el Partido Demócrata, mañana a las 19.30.

Hace dos días Ure y Gey hicieron público un documento en el que criticaron la anunciada transferencia de la administración de las autopistas "25 de Mayo" y "Perito Moreno" de la empresa española que las construyó a la Municipalidad Metropolitana, por la que la Comuna deberá abonar unos 700 millones de dólares, así como informes sobre la licitación del "Parque Interama".

En esa oportunidad los dos ex integrantes del bloque del Partido Demócrata en la Cámara de Representantes, calificaron a esas obras como "exponentes directos de la gestión faraónica del ex intendente Osvaldo Cacciatore".

En esa ocasión los políticos pidieron que la Comuna informe "cuáles son las sumas que hasta ahora ha gastado el municipio en dichas autopistas, cuáles fueron las que originariamente había previsto invertir y cuáles son exactamente las que tendrá que pagar en el futuro".

En círculos políticos se estima que es probable que Del Cioppo brinde a sus interlocutores las cifras solicitadas o, por lo menos, les informe sobre los estudios que se realizan al respecto.

SOCIALISTA PIDE INICIAR JUICIOS POR AUTOPISTAS

El ex concejal metropolitano y secretario general de la Confederación Socialista Argentina, Héctor Polino, solicitó el enjuiciamiento y embargo preventivo de bienes contra el ex intendente Osvaldo Cacciatore, su equipo de colaboradores y las empresas que forman la ex concesionaria de las Autopistas Urbanas, "AUSA, Sociedad Anónima".

Polino calificó de "un verdadero negociado" la construcción de las autopistas, "tal vez —dijo—, el más escandaloso de las últimas décadas".

El ex concejal remitió al actual intendente, Guillermo del Cioppo, una nota pidiendo que se cumpla con la Ley Orgánica Municipal, que obliga al intendente y sus colaboradores a comparecer ante los tribunales ordinarios.

Advierte el documento socialista que si las actuales autoridades comunales no toman esas medidas ahora, "la carga financiera de estas faraónicas obras será soportada por varias generaciones". Para Polino, el ex intendente Osvaldo Cacciatore y sus colaboradores "no tienen atenuantes" para "su grave responsabilidad"

PARTIDO FEDERAL RECLAMA INFORMES SOBRE YACYRETA

El Partido Federal reclamó al Ente Binacional Yacyretá (EBY) información acerca de "los contratos, formas de pago y áreas de responsabilidad de todos los acuerdos de consultoría en vigencia" y sostuvo que las reformas que se están llevando a cabo en ese organismo afectarán su eficiencia futura.

En una declaración, el Partido que lidera Francisco Manrique, señaló que la reciente información proporcionada por el EBY es incompleta y no permite a la opinión pública formarse ninguna idea sobre la marcha de las negociaciones que se desarrollan para adjudicar las obras.

"Ante versiones que la actual organización afectaría la eficiencia futura de las áreas de tareas de contratos y seguimientos de ese organismo", el Partido Federal reclamó "informar acerca de los objetivos" de esa reorganización y las cuasas que la determinaron.

También pidió que se informe periódicamente de las negociaciones que se llevan a cabo con el Paraguay y las consecuencias futuras que tendrán esos arreglos en función de la construcción de la represa Yacyretá.

Misión a la República Popular China

I. OBJETIVO:
Establecer contactos y negociaciones directas con las corporaciones chinas de comercio exterior, para la colocación de productos, servicios y tecnología en ese mercado.

II. FECHAS:
Del 15 al 30 de abril de 1983.

III. LUGARES:
Pekín, Shangai y Cantón.

IV. AUTORIDADES OFICIALES QUE PARTICIPARAN:
Ministro de Economía de la Provincia de Buenos Aires y funcionarios del área económica.

V. ORGANIZACION Y ENTREVISTAS:
Se cuenta con la invitación especial del Consejo Chino para el Fomento del Comercio Exterior.
La Misión será recibida por el Ministro Chino de Comercio Exterior y se negociará con las corporaciones específicas.

VI. RUBROS Y SECTORES QUE INTERESAN:

A) Productos
Cueros terminados y semiterminados, Tubos y caños sin costura, Lanas, Equipos y elementos para la industria petrolera, Perfiles de acero, Máquina de estadística, instrumentos de medición y control, Silos, Equipos para uso y tratamiento del agua, Tractores y maquinaria agrícola, Equipos de transporte de alimentos refrigerados, Equipos de irrigación, Máquinas para la industria alimenticia, Máquinas envasadoras, Barcos, Maquinaria vial y Equipos ferroviarios, Agroquímicos, Químicos y Farmoquímicos.

B) Servicios y Tecnología
Administración y Tecnología Agropecuaria (obtención de mejoras rurales, manejo de pasturas, refinamiento de razas cárneas y lecheras).
Procesamiento de alimentos: aceites vegetales, alimentos balanceados, aprovechamiento de la soja, aprovechamiento del cerdo; procesamiento de la madera; molinos harineros; conservas de pescado; genética animal; irrigación.

VII. CIERRE DE INSCRIPCION:
21 de marzo de 1983.

VIII. INFORMES:
Subsecretaría de Industria y Comercio, Ministerio de Economía de la Provincia de Buenos Aires, tel. 3-1490, 4-1881 y 21-3873, La Plata.

BUENOS AIRES EXPORTA

PROVINCIA DE BUENOS AIRES
MINISTERIO DE ECONOMIA
SUBSECRETARIA DE INDUSTRIA Y COMERCIO

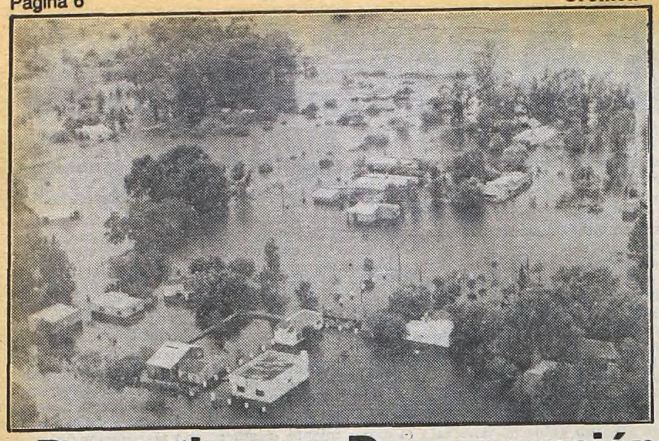

Vista aerea de la poblacion de Rincon muestra la gravedad de la situacion. Las casas son puntos blancos en medio de miles de hectareas anegadas. Al lado el barrio residencial de Gualalupe, donde ya se vislumbra la crisis.

Dramatismo y Desesperación Ante la Amenaza a Toda la Capital

SANTA FE EN EMERGENCIA

SANTA FE, 13 (De nuestro corresponsal)—. En esta capital fue declarado el estado de emergencia luego que el Paraná se ubicara a 4 centímetros de la segunda marca del siglo, con una altura de 6.91 metros, y el agua continúa avanzando sobre los barrios periféricos mientras se viven horas dramáticas en San José del Rincón donde fueron evacuadas 25 manzanas densamente pobladas.

El intendente santafesino Rafael González Berter se instaló hoy con su departamento ejecutivo en la Delegación Municipal de San José del Rincón desde donde comanda el operativo de evacuación, dificultado por un fuerte oleaje provocado por el viento que sopla del cuadrante sudeste.

Asimismo fue lanzado un pedido dirigido a los vecinos para que evacuen la zona por sus propios medios y retiren los vehículos ya que el agua avanza por la calle de acceso al casco céntrico.

En Alto Verde, si bien la situación es igualmente crítica y el oleaje iniciado anoche provocó filtraciones en las defensas, se mantiene la confianza en que no empeorarán las condiciones y continúa el refuerzo de los muros.

Por otra parte se anunció que será cortado el tránsito de la ruta provincial 1, a partir de su intersección con la ruta 168 en la jurisdicción del distrito La Guardia, para impedir que accedan a la zona vehículos que dificulten las tareas.

En Reconquista en el norte santafesino el río San Jerónimo bajo cinco centímetros y su altura se ubicó 6,59, indicando un alivio en la situación que tuvo como contrapartida el deterioro del puente sobre el arroyo Aguilar en las cercanías del puerto.

Cuadrillas de Vialidad Nacional y Provincial trabajaban esta mañana para apuntalar la estructura del puente, mientras el tránsito continúa interrumpido y el agua avanza por el camino que conduce al puerto de Reconquista.

En cambio en Resistencia, Puerto Iguazú y Goya se experimento una ligera bajante en el Paraná que les dio un respiro a los sufridos habitantes ribereños.

En el interior de la provincia, las aguas superaron esta mañana las defensas de la ciudad de Helvecia, 200 kilómetros al norte de la capital.

La laguna Estubal, que bordea el lugar, superó en 60 centímetros la altura que registra el nivel del río, debido a la contención que se observa en la ruta nacional 163 que conecta Santa Fe con la ciudad de Paraná, a traves del túnel".

En la costanera santafesina el agua continúa filtrándose por las defensas y permanece clausurado al tránsito vehicular un tramo de 500 metros en las inmediaciones del complejo turístico Aerosilla.

En Alto Verde y Rincón, los distritos municipales más castigados por la creciente, prosiguieron durante la jornada las evacuaciones de afectados, aunque la tarea se dificulta a raíz de la resistencia de los vecinos a abandonar sus viviendas.

"QUORUM"

Condenan Secuestro

El secuestro de la revista "Quorum" fue condenado por la Asociación de Entidades Periodísticas Argentinas (ADEPA) que estimó en una declaración que es "deplorable que a través de la voluntad del propio Estado se cometan excesos de poder por vía administrativa, desprovistos de legitimidad en materias de libertad de prensa e información".

ADEPA impugnó, asimismo, las consideraciones del decreto oficial prohibiendo la circulación, distribución y venta del número 15 de la revista y estimó que el estado de excepción invocado "no ha sido establecido para reprimir las ideas, sino para detener a las personas o trasladarlas, pero no para violar los derechos esenciales".

Recuerda que entre estos derechos "ocupa una instancia prioritaria el de publicar ideas por la prensa sin la censura previa"

ZARATE-BRAZO LARGO EN PELIGRO

Clausuran el Complejo y Entre Ríos Quedó Aislada

PARANA, Entre Ríos, 13 (De nuestro corresponsal).— Entre Ríos se halla ante el riesgo del aislamiento debido a las inundaciones, que la afectan especialmente por los desbordes violentos de los ríos Paraná y Uruguay. El fenómeno está comenzando ya a gravitar sobre el quehacer provincial, afectando la producción.

Los habitantes de la provincia, habituados a la utilización del túnel subfluvial y el complejo ferrovial Zárate - Brazo Largo para comunciarse con otras provincias y la Capital Federal, no alcanzan todavía a comprender que deban ahora recurrir a las vetustas balsas o pequeñas embarcaciones de estaño. El panorama se presenta, debido a las inundaciones, francamente desolador.

Por el fenómeno, hay actualmente afectadas en Entre Ríos 1.200.000 hectáreas, de las cuales un millón se encuentran bajo las aguas. La zona declarada de desastre abarca los departamentos Paraná, La Paz, Diamante, Victoria, Gualeguay y Gualeguaychú.

La zona del Delta soporta, por su parte, la triste realidad de ver su riqueza forestal seriamente castigada. Unos 40 aserraderos, asimismo, están paralizados.

● ZARATE-BRAZO LARGO

La Ruta 12, única vía de acceso por el sur de Entre Ríos a Buenos Aires, fue clausurada en el tramo comprendido entre las localidades de Ceibas y Brazo Largo, cuando una masa de agua comenzó a desplazarse sobre la cinta asfáltica. El corte de esta vía de comunicación agrava seriamente la ya inquietante situación originada por las inundaciones y se teme que la violenta presión de las aguas, sobre las bases y estructuras de los puentes, comience a producir erosiones y socavar los terraplenes. La interrupción para el tránsito rige para camiones, micros y automóviles.

La ruta nacional 12 es la única vía de acceso por el sur de Entre Ríos a la Capital Federal, a través de Brazo Largo - Zárate, en el área de Mesopotamia. Desde hace aproximadamente veinte días, cuadrillas de obreros de la empresa constructora de Vialidad Nacional y obreros de la municipalidad de Gualeguaychú realizaban constantes trabajos para preservar la misma ante el embate del inmenso caudal de agua proveniente del río Paraná.

Las empresas prestatarias de los servicios de colectivos de pasajeros que unen la Capital Federal con Concordia, informaron, a raíz de los problemas existentes, que las unidades saldrán hacia Entre Ríos por la ruta 9, llegando a Rosario y Santa Fe y por el túnel subfluvial "Hernandarias", a los puntos terminales.

La clausura de la ruta 12, cuya importancia se menciona precedentemente, fue ordenada por el ingeniero R. Martínez, responsable de la empresa Dos Arroyos, que tiene a su cargo la construcción de dicha ruta.

En Concepción del Uruguay, por otra parte, se seguía con suma atención la situación planteada por las inundaciones, a fin de instalar un servicio de pasajeros y carga, por intermedio de embarcaciones de un calado importante.

● EVACUADOS

PARANA, 13 (De nuestro corresponsal).— Más de cinco mil personas continúan evacuadas en Entre Ríos donde los desbordes de los ríos Paraná, Uruguay, Gualeguay, y de otros cursos menores han anegado más de un millón de hectáreas.

En el sur entrerriano, donde la situación es desesperante, se mantiene interrumpido el tránsito por la Ruta Nacional N° 12, a la altura del arroyo sin nombre, a casi 10 kilómetros al sur de Ceibas, por lo que la provincia continúa incomunicada con Buenos Aires a través del complejo ferrovial de Zárate-Brazo Largo.

Esta mañana, el jefe del distrito 17 (E. Ríos), de Vialidad Nacional, agrimensor Angel Yugdar, anunció que en el término de 48 horas podría restablecerse el tránsito en ese sitio, merced a la colaboración de vialidad provincial que hoy completa el transporte de un puente bailey que debió desarmar con toda urgencias en cercanías de la ciudad de Nogoyá.

Dicho puente, de casi 60 metros de extensión, comenzará a armarse este mediodía.

EL MUNDO YA DA PARA CUALQUIER COSA

INGLESA PUBLICO UN AVISO BUSCANDO A QUIEN LA DEJO EMBARAZADA Y 2 LESBIANAS SE CASARON POR LA IGLESIA

ROMA, 13 (ANSA)—. El éxtasis amoroso puede jugarle malas pasadas a la memoria, al menos eso le pasó a una inglesita enamoradiza que a través de avisos publicitarios está tratando de ubicar, en Italia, al fogoso galán que en la noche del 31 de marzo de 1982 (en Zermatt, Suiza), la dejó en condiciones de recibir —nueve meses después— una espléndida criatura pelirroja.

Los mensajes publicitarios de la joven rezan: "Necesito que me escriba ese italiano pelirrojo que encontré en la discoteca 'Alex' de Zermatt el 31 de marzo de 1982 a causa de la bellísima niña de cabellos rojos que me nació en la Navidad pasada".

La protagonista de esta singular historia es una joven londinense, Julie R., que el año pasado, en la noche entre el el 31 de marzo y el 1° de abril se dejó tentar por la asediante corte de un italiano que encontró durante sus vacaciones en Suiza. Del breve, apasionado y poco organizado encuentro nació el 25 de diciembre último la niña Juliet Allegra.

La joven fue ubicada en Londres por un periodista del semanario femenino "Eva Express". Julie explicó que pasó "una noche inolvidable", pero que desafortunadamente nunca más volvió a encontrarse con el ocasional amante. "Ni siquiera puedo recordar su nombre. Lo había anotado en alguna parte pero me olvidé dónde", dice la inglesita. "Lo único que sé es que era italiano, casi seguramente veneto. Desde que quedé encinta estoy tratando de encontrarlo".

Según "Eva Express" es muy difícil que el anónimo enamorado de una noche reaparezca, y comenta que algún día la pelirroja Juliet Allegra quizás deberá reprocharle a la madre su poca memoria para los nombres.

● SE CASAN LESBIANAS

GRONINGEN, Holanda, 13 (AP).— La ceremonia de bodas transcurrió sin inconvenientes en la Iglesia Católica de San José aquí y todo se desarrolló como es habitual, con la única diferencia de que la pareja estaba formada por dos mujeres.

Ría Bultena de 25 años y Harmanna Kalsbeek, de 19, fueron las primeras mujeres en este país que contrajeron matrimonio en una ceremonia religiosa. "Vivimos juntas desde hace dos años, y quisimos sellar nuestra relación con una boda oficial", dijo ayer la primera.

Si bien la Iglesia Católica no permite el casamiento entre personas del mismo sexo, el sacerdote que ofició la ceremonia, padre Antonius Heymans, dijo que "si nuestro amor es real, no tenía objeción en casarnos", agregó.

TERROR POR UN DEPRAVADO

Rubio, Petiso y Fornido Atacó a Vecina y Maestras de una Escuela de Solano

Un temible psicópata sexual ha creado una situación de inusitada alarma en un barrio de San Francisco Solano, en el sur del Gran Buenos Aires. La gente, en especial, se ha atemorizado ante el peligro que las andanzas del sujeto significa para mujeres indefensas y para los niños. En sus correrías, este verdadero loco sexual no vacila en introducirse en viviendas y hasta en colegios, para satisfacer su violencia y sus bajos instintos. Ya se conocen varios casos en los que, sin exagerar, ha logrado sembrar el terror...

Una delegación de vecinos de San Francisco Solano estuvo hoy en CRONICA para proporcionar detalles de esos hechos y del estado de angustia creado por el sátiro.

De acuerdo con la descripción que de él han proporcionado las personas que lo han visto, especialmente mujeres a las que atacó, con el fin de someterlas a vejámanes, se trata de un hombre de alrededor de 33 a 35 años de edad, de baja estatura, fornido y de rubios cabellos. Cuando ataca a sus víctimas, suele pronunciar frases incoherentes vinculadas con el sexo, a la vez que profiere graves amenazas. En la zona no es conocido, por lo que no se sabe dónde se oculta cuando cesa en sus agresiones. Suele vestir ropas sport y zapatillas de goma.

● ALGUNOS CASOS

Los vecinos narraron lo que le sucedió a una señora, que con su esposo e hijos vive en las cercanías de las calles San Martín y Donato Alvarez, de San Fracisco Solano.

"Vivió momentos de verdadera angustia, de terror —se señaló—, ya que el individuo entró por los fondos de la casa y la sorprendió cuando se hallaba sola, debido a que su marido había ido al trabajo y los hijos, a la escuela.

La mujer, de poco más de 30 años, fue atacada violentamente por el sátiro, que precedió a desgarrarle las ropas, situación en que resultó arañada. El hombre la hizo objeto de denigrantes 'caricias' y solamente cesó en su acción desenfrenada, cuando los gritos de la señora lo inqietaron y determinaron a escapar. Volvió a salir por los fondos, cuando por el frente ingresaban ya a la casa personas que habían acudido al oír las exclamaciones de la infortunada mujer".

También el violento depravado se hizo presente en una escuela, la número 4 de San Francisco Solano, en la que irrumpió en horas de clase. En una sala halló a dos maestras y se abalanzó sobre ellas, sembrando el terror.

Cuando éstas empezaron a gritar, despavoridas porque el sujeto se había quitado la camisa y les anunciaba que las iba a someter, intervinieron tres albañiles que estaban en las cercanías, efectuando una refacción en el edificio. Al verlos, el temible sicópata optó por huir. Se lo considera especialmente peligroso porque también ha revelado su inclinación morbosa hacia los niños.

PITO CATALAN AL ACONCAGUA

MENDOZA, 13 (De nuestro corresponsal).— Los catalanes Jordy Pons y Joan Sallent, sobreponiéndose a los fuertes vientos huracanados y una temperatura estimada en 25 grados bajo cero, lograron vencer al coloso de América y hacer cumbre en el Aconcagua.

El otro integrante de la expedición, Xavier Sallent —hermano de Joan— desistió de su intento, al sufrir problemas físicos que dificultaron el desplazamiento por sus propios medios, siendo socorrido por los arrieros mendocinos Rafael, José y Fabián Suárez, que lo trasladaron hasta Plaza de Mulas.

Pons y los hermanos Sallent, que arribaron en la víspera a esta capital, señalaron que la cima del Aconcagua la alcanzaron el martes 9 del corriente a las 14.15, calificando su aventura como "una experiencia muy positiva".

Pons —jefe de la expedición— manifestó refiriéndose al asalto final que "nos encontrábamos con 12 grados bajo cero en el interior del refugio Berlín, y cuando salimos del mismo —eran las 6.30— tuvimos que soportar 25 grados bajo cero y un viento huracanado, que por unos momentos nos hizo pensar en la posibilidad de desistir.

HORRIBLE FIN DE UN PIBE

Christian Andrés Freitas, de seis años falleció en la tarde de ayer tras ser arrollado por un automóvil conducido por Roberto Minardi, en esta Capital.

El suceso se produjo cuando el menor, que se hallaba jugando en la acera de Carlos Calvo 2267, pasó entre dos autos estacionados y bajó a la calzada, en circunstancia en que el automóvil manejado por Minardi —un Ford Taunus C-857.020— lo arrolló, quedando el niño debajo del vehículo.

Los bomberos trataron de salvar al niño pero éste ya había fallecido.

EN ESPECTACULAR OPERATIVO CAYO UN SATIRO EN MARDEL

MAR DEL PLATA, 13 (De nuestro corresponsal).— En una acción conjunta, personal policial y vecinos del barrio "Tierras de oro", capturaron a un hombre acusado de haber abusado de mujeres jóvenes residentes en ese barrio, según se supo en fuentes policiales.

La acción ocurrió en el área ubicada entre San Salvador y la ruta 88, cuando varios padres de las presuntas víctimas alertaron al comando radioeléctrico sobre la presencia del sujeto, a quien no se identificó.

Alertadas las autoridades policiales, se montó un operativo, en el que también participaron los propios vecinos, y que finalizó cuando se logró apresar al presunto inculpado, un joven no mayor de 23 años.

Tras su detención, el hombre fue trasladado a la comisaría 3ª de Mar del Plata en donde después de someterlo a interrogatorio, quedó a disposición de la justicia.

● RAZZIAS

Varios locales nocturnos de Villa Gesell y Pinamar fueron objeto de un operativo de control practicado por la policía de esas dos localidades balnearias entre anoche y esta madrugada, según se informó oficialmente.

El operativo estaba destinado a detectar la presencia de menores de edad en esos lugares de diversión, y, según consigna el parte policial, se detuvieron a varios adolescentes, al mismo tiempo que se labraon actas de infracción a los propietarios de esos lugares.

BRUTALES HERIDAS A LOBOS MARINOS

MAR DEL PLATA, 13 (De nuestro corresponsal).— El director del Museo de Ciencias Naturales de la Municipalidad local, licenciado Roberto Vetere, denunció aquí que "la colonia de lobos marinos, que en su momento la mano del hombre empujó a nuestro puerto para buscar refugio, está siendo diezmada por esa misma mano. Los lobos marinos están apareciendo con collares y heridas intencionales".

Roberto Vetere formuló estas declaraciones, al concurrir en la víspera al puerto de esta ciudad, para verificar una serie de denuncias que habían llegado al Museo de Ciencias Naturales de la Municipalidad local, "Lorenzo Scaglia".

El funcionario, que además es técnico en materia de biología marina, manifestó que "estas heridas intencionales, son producto sin duda de la inconsciencia".

EL EXODO EN LA FELIZ

MAR DEL PLATA, 13 (De nuestro corresponsal). — Como consecuencia del inicio del período lectivo '83, se registró aquí un marcado éxodo de turistas, que pusieron de esta forma fin a sus vacaciones y prácticamente a la temporada veraniega 82-83.

Por otra parte, las obras teatrales, en su mayoría, han bajado de cartel, mientras que las de mayor éxito en la temporada harán un paréntesis hasta Semana Santa.

Mediante una consulta efectuada a hoteles, restaurantes y comercios de la industria textil, pudo saberse que esta primera quicnena de marzo se ha trabajado "en forma pareja" y que en algunos casos, la concurrencia a salas de espectáculos, teatros y casinos, superó los cálculos estimados por los empresarios.

Finalmente cabe señalar que el clima, en los últimos días, fue fresco, asomando el próximo otoño, que comenzará en apenas una semana.

De todas maneras, la "Ciudad Feliz" sigue ofreciendo sus encantos a los veraneantes que la eligen entre sus preferidas. Se espera que el mayor número de turistas se den cita los fines de semana hasta arribar a Semana Santa, en que se calcula volverá a haber un considerable repunte, por lo que la mayoría de los centros de espectáculos y diversiones, volverán a trabajar a pleno.

DESDE MAÑANA SE ACABO EL RECREO PARA TODOS

Mañana lunes, comenzarán las clases en los establecimientos de nivel medio dependientes del Ministerio de Educación de la Nación y en las escuelas primarias y secundarias que se hallan en jurisdicción de la Municipalidad de Buenos Aires.

En esta capital, el intendente municipal, doctor Guillermo del Cioppo, estará a las 10 en la Escuela Nº 15 Salvador María del Carril, a fin de proceder a inaugurar el ciclo lectivo con un mensaje dirigido a docentes, alumnos y padres.

El ministro de Educación, profesor Cayetano Licciardo, por su parte, probablemente en el curso de esta semana dará a conocer el anunciado documento con evaluaciones y reflexiones sobre la gestión que ha venido desarrollando al frente de ese Departamento de Estado, en lugar de hablar mañana con motivo de la iniciación del ciclo de estudios en el nivel medio.

Corresponde recordar que las clases en el Colegio Nacional de Buenos Aires y en la Escuela Superior de Comercio Carlos Pellegrini, que dependen de la Universidad Nacional de Buenos Aires, se iniciará el lunes 23 del actual.

En lo que respecta al mensaje del intendente Del Cioppo, se considera que hará referencia a la vasta labor desarrollada por la comuna metropolitana en el área de la educación.

SE MATO ALADELTISTA

LA RIOJA, 13 (De nuestro corresponsal).— Un joven aladeltista se mató ayer ante la desesperada presencia de su familia, al desprenderse —se estima— elarnés que lo mantenía ligado a su ala delta, cayendo a la profundidad de una quebrada.

Carlos Ibargueren, de 34 años, casado, radicado en esta ciudad desde hace dos años, se dispuso ayer, junto a su esposa y tres pequeños hijos, realizar una práctica de vuelo, las que no cumplió con la frecuencia requerida, por falta de tiempo que le imponía su trabajo de visitador médico.

El deportista se lanzó ayer, aproximadamente a las 17, desde el "Cerro de la Cruz", de unos 1.200 metros de altura y a solo unos 12 kilómetros al oeste de esta capital.

Testigos presenciales del fatal accidente —entre ellos su desesperada esposa e hijos— coincidieron en señalar la normalidad del vuelo y sus evoluiones en el aire.

Pero de pronto se advirió que el ala y su piloto "entraron en pérdida", aproximándose peligrosamente a una de las laderas del cerro y se divisó al deportista que ya había perdido su posición horizontal, con respecto al ala, estimándose que ello fue como consecuencia de la incorrecta colocación del arnés que lo liga al ala y gobierna sus evoluciones.

Cuando ya el choque con la ladera del cerro era inevitable, Ibarguren se soltó del trapecio y se precipitó a la profundidad de una pequeña quebrada.

DIERON DE ALTA A NIÑOS INTOXICADOS EN SANTA FE

SANTA FE, 13 (De nuestro corresponsal).— El doctor Luis Edgardo Berraz, director del Hospital Provincial de Niños "Dr. Ricardo Gutierrez" de esta capital, informó que de los 50 niños de la escuela Nº 864 "Presidente Julio A. Roca", del distrito Colastine Norte, que fueron tratados allí de un total de 65 alumnos, que fueron trasladados por síntomas de intoxicación en las últimas horas de la víspera, solo quedaba en observación uno pero fuera de toda gravedad.

Mientras tanto se señalaba en los organismos de Salud Pública intervinientes que en estos casos de principio de intoxicación no tenían aun la causa en el departamento de toxicología donde 22 niños que ya están dados de alta del hospital "Dr. Gutierrez", se los mantenía como precaución a raíz de que los mismos provienen de la zona que está sufriendo la creciente del río Paraná.

Pese a que aún se carece del dictamen técnico, los facultativos del hospital no ocultaron su convicción de que la intoxicación fue provocada por la ingestión de agua contaminada.

Inscripción Abierta

Para adolescentes y adultos

Las Escuelas Leicester comunican que está abierta la inscripción para sus cursos y carreras aceleradas en las siguientes materias:
RADIO Y T.V. (color) - MECANICA AUTOMOTRIZ - GAS - PLOMERIA - INSTAL. ELECTRICAS - TORNERIA - CERRAJERIA - SOLDADURA y mucho más:
Informes e incripción en:

Caballito: Yerbal 133
Boulogne: Av. Rolón 2165 (Gal)
Pte. Saavedra: Cabildo 3977
San Miguel: L. Gallardo 1616 (Gal)
San Martín: Belgrano 3376
F. Varela: Contreras 272
San Fernando: Constitución 33
Morón: Sarmiento 933
Lanús: H. Yrigoyen 4155
Zárate: Mitre y J. Lima

Créditos a sola firma

PARA VESTIR Y CALZAR A TODA LA FAMILIA
SIN FIADOR - SIN CODEUDOR - SIN GARANTE

¡SIN VUELTAS!

ofertas

CREDITO POR $ 4.000.000.- 8 CUOTAS IGUALES DE $ 500.000.-
CREDITO POR $ 6.000.000.- 8 CUOTAS IGUALES DE $ 750.000.-
CREDITO POR $ 8.000.000.- 8 CUOTAS IGUALES DE $ 1.000.000.-
CREDITO POR $ 12.000.000.- 8 CUOTAS IGUALES DE $ 1.500.000.-

LYNCH 3955
Casi esq. Av. Saenz 1100
91-3529 • POMPEYA

tienda VENUS

CLIENTES ZONA OESTE:
Pueden abonar sus cuotas de crédito en Merlo.

ARGENTINOS EN LAS DROGAS

Dos Traficantes de una red Internacional Atrapados en España

SEVILLA, España, 13 (ANSA-AFP).— Dos argentinos y dos italianos fueron detenidos en Sevilla (sur de España) encontrándoseles en su poder drogas por un valor de 8 millones de dólares. El cargamento sumaba un total de 8,250 kilos de cocaína y la policía española, que vigilaba estrictamente ciertas zonas fronterizas, detectó la presencia de los cuatro traficantes, procediendo a su inmediata detención. Se presume que la droga procedía de Brasil y no se descarta la posibilidad que tanto los argentinos como los italianos, cuyos datos de identidad no fueron revelados, formarían parte de una red internacional con ramificaciones en varios países.

En una operación conjunta de la policía italiana y española, que ocupando puestos claves y vestidos con ropas de civil vigilaban el paso de los vehículos, llamó la atención la forma en que un automóvil con matrícula italiana se desplazaba por el lugar. Al ser detenidos para ser interrogados, los ocupantes del mismo manifestaron ser turistas y comerciantes, de paso por allí, respuesta que no satisfizo a los representantes del orden quienes insistieron en realizar una inspección del vehículo, pese a que toda la documentación se encontraba en regla. Fue así, como en un doble fondo practicado en el depósito de gasolina, fueron descubiertos los sospechosos "paquetitos" conteniendo la droga, que es hasta el momento, la cantidad más importante de cocaína incautada por la policía española en los últimos tiempos. Los ocupantes del automóvil, si bien en un primer momento y con ciertas evasivas, argumentaron desconocer la procedencia de la cocaína, terminaron confesando su participación en el tráfico de estupefacientes.

● MARIHUANERO

LA PLATA, 13 (De nuestro corresponsal).— Personal de la División Toxicomanía de la policía bonaerense, logró detener en la vía pública a un sujeto adicto a la marihuana, secuestrándole la cantidad de droga que llevaba oculta entre sus ropas. El adicto resultó ser Oscar Luna, argentino de 30 años, el que se encontraba en la intersección de las calles Ladines y Dean Funes en actitud sospechosa, y cuyos movimientos extraños y fuera de lo común, hicieron sospechar a la comisión policial que en un operativo de rutina pasaba por el lugar. Al ser interrogado, Luna trató con evasivas de zafarse de la comprometida situación, pero terminó confesando ser un adicto a la marihuana, agregando que "solo era un consumidor pero de ninguna manera tenía nada que ver con el tráfico del estupefaciente". Luna entregó la marihuana que llevaba consigo y fue puesto a disposición del juez Federal de turno de Morón, doctor Roberto Rius.

MALOS TRATOS

GRAVES CARGOS CONTRA POLICIAS

CORRIENTES, 13 (De nuestro corresponsal).— La Justicia provincial tomó intervención en el asunto luego de dos denuncias públicas, efectuadas por distintos ciudadanos quienes fueron objeto de "malos tratos", presumiblemente por personal policial.

El presidente del Superior Tribunal de Justicia, doctor Francisco Martínez Soler, mediante un comunicado, informó que "con motivo de las denuncias públicas efectuadas por Pablo Vedoya y Bonifacio Rivero por medio del diario 'El Litoral', me he interesado por informarme acerca de su posible trámite".

Indica el comunicado oficial, que el caso de Vedoya se encuentra bajo "sumario criminal, en trámite" a cargo del agente fiscal doctor Horacio Silvestri. En cuanto al caso de Bonifacio Rivero, "se pidió informe al juez de Instrucción de Goya, acerca de si existe sumario tramitado y su estado".

Los dos casos fueron denunciados por intermedio del mencionado matutino, que publicó en una misma página el 9 del actual. Allí se difundieron estas dos situaciones en las cuales se denunciaron malos tratos

EN ZOOLOGICO DE ROSARIO NO HAY SEGURIDAD: AHORA ESCAPO UN PUMA

ROSARIO, 13 (De nuestro corresponsal).— Un puma que escapó de su jaula fue recapturado luego de 45 minutos, según lo hizo saber mediante un comunicado, el interventor del Jardín Zoológico de Rosario.

El informe expresa que un puma hembra saltó por un orificio, por el que habitualmente se le suministra comida, de 15 a 20 centímetros, ubicado a dos metros del piso de la jaula del animal.

El puma fugitivo fue recapturado luego de 45 minutos por personal del Zoológico con el apoyo de una cuadrilla de la Central de Operaciones de Emergencias de la Municipalidad. El mismo informe destacó que se adoptaron las medidas pertinentes para que hechos de este tipo no vuelvan a repetirse.

Cabe destacar que el intendente de Rosario, contador Cabanellas dispuso la intervención del Jardín Zoológico a raíz de diversas irregularidades, quedando a cargo del mismo Víctor Hugo Mascietti. Una de las cusas fueron las reiteradas fugas de animales.

● CONTRABANDO

LA PLATA, 13 (De nuestro corresponsal).— Personal de la Brigada de Investigaciones de la Policía bonaerense logró la detención de una persona que se dedicaba al contrabando de diversos artículos de procedencia extranjera, que luego vendía a ocasionales compradores.

El detenido fue identificado como Néstor Aníbal Almada, argentino de 32 años, quien transitaba por la localidad bonaerense.

EN CONFUSO HECHO FUE ASESINADO UN JOVEN DE 20 AÑOS EN MARDEL

MAR DEL PLATA, 13 (De nuestro corresponsal).— En el Hospital Interzonal de esta ciudad, dejó de existir Eduardo Girardini, argentino de 20 años, que había recibido un balazo en el interior de su domicilio, avenida Colón 3100, cuando se encontraba en compañía de un amigo a quien no pudo identificarse. La víctima había sido derivada a ese nosocomio con caracter de urgente, y pese a los esfuerzos realizados dejó de existir como consecuencia de la herida. La policía está investigando el hecho y trata de localizar al amigo que acompañaba a Girardini en el momento de producirse su muerte.

● RIÑA CALLEJERA

MAR DEL PLATA, 13 (De nuestro corresponsal).— Tres hermanos procesados como autores de lesiones, fueron condenados a cuatro meses de prisión por el juez en lo penal, Jorge García Collins. La sentencia, recayó sobre Carlos Alberto, Juan y Jorge Ignacio Azusmendi, mayores de edad, quienes habían protagonizado una riña callejera frente a una confitería ubicada en Bolívar y Güemes, de esta ciudad, causando además daños.

● LADRON SOLITARIO

MAR DEL PLATA, 13 (De nuestro corresponsal).— Néstor Aristizábal, argentino de 40 años, distribuidor de cigarrillos, fue asaltado en la zona del barrio La Juanita de esta ciudad, por un ladrón solitario. El mismo, un hombre joven que portaba un arma de fuego, tras amenazar a Aristizábal lo despojó de sus efectos dándose luego a la fuga.

INICIAN CURSOS EN ESCUELA "VUCETICH"

LA PLATA, 13 (De nuestro corresponsal).— El jefe de Policía de la Provincia de Buenos Aires, general Exequiel Verplaetsen, presidirá mañana a las 10 en la Escuela "Juan Vucetich" de Berazategui, la ceremonia por la cual se darán por iniciados los cursos.

A la ceremonia fueron invitados funcionarios del gobierno bonaerense y jefes comunales, y en su transcurso será inaugurada también la Compañía Femenina de Cadetes, y posteriormente hablará el director general de Institutos, comisario general Luis María González.

TRAGEDIAS EN RUTAS CAUSAN SEIS MUERTOS Y 2 HERIDOS

Seis muertos y dos heridos fue el saldo que arrojaron distintos accidentes de tránsito ocurridos en la ciudad de Córdoba, La Plata y Mar del Plata.

El primero de ellos, de impresionante violencia, tuvo lugar en la Ruta Provincial número 11, en las cercanías de la localidad de Laborde, 260 kilómetros al sudeste de Córdoba, en el que fallecieron Joaquín José Serra, su esposa María Inés Ramona Vértiz, María Luisa Vottero y Patricia Inés Antiano, quienes viajaban a bordo de un automóvil Torino conducido por Serra, el que chocó frontalmente con un camión Mercedes Benz con acoplado conducido por José Osvaldo Peralta, que transportaba arena. Por causas que se tratan de establecer, el Torino, trás el violento impacto quedó totalmente destrozado, provocando el fallecimiento de sus cuatro, ocupantes. El otro accidente mortal tuvo lugar en la Ruta Nacional número 4, en jurisdicción de Pilar, a la altura del kilómetro 50, cuando un colectivo de la línea 57, interno 33, conducido por Jorge Sanabria chocó de frente contra una camioneta Chevrolet, que guiaba Pedro Ojeda, argentino de 45 años, a quien acompañaba su hijo Juan Carlos, de 20, ambos domiciliados en Rojas, provincia de Buenos Aires. A raíz del violento impacto padre e hijo dejaron de existir, en tanto un pasajero del colectivo, Luis Alberto Peromo, sufrió heridas de gravedad y fue internado en un hospital de la zona. Por último, Oscar Eduardo Iturriza, argentino de 32 años, empleado bancario, también sufrió heridas de consideración al chocar con su automóvil Renault 12, chapa 674.536 en la Ruta Nacional número 2, en proximidades de Coronel Vidal. Iturrizia colisionó vilentamente contra un camión Mercedes Benz, chapa 484.226, perteneciente a la cárcel de Dolores y guiado, por Ricardo Rocha. A raíz del fuerte impacto, el conductor del Renault tuvo que ser conducido a un hospital de la zona donde quedó internado en observación.

TODO LES VENIA BIEN A DOS HERMANOS LADRONES

LA PLATA, 13 (De nuestro corresponsal).— Personal de la seccional 8ª de esta ciudad, detuvo a dos hermanos ladrones que en compañía de un compinche que se encuentra prófugo, venía cometiendo todo tipo de ilícitos en distintas zonas. Los detenidos son Oscar Alfredo y Alberto Tejeda, de 26 y 33 años respectivamente, ambos argentinos, solteros y analfabetos, domiciliados en 92 y 116 de esta ciudad. Los hermanos junto al prófugo al que solo se conoce como "Ricardo" se dedicaban a robar en todo tipo de comercio y confesaron siete ilícitos que les reportó un botín entre los que se cuentan radiadores, baterías, piletas de lona, cilindros de gas y dos ruedas completas sustraídas a un camión. En todos los casos, los malvivientes reducían los artículos robados para repartirse el dinero obtenido por partes iguales.

● "PAPEROS"

MAR DEL PLATA, 13 (De nuestro corresponsal).— Personal de la policía local, detuvo a Héctor Alberto Gómez de 23 años; Luis Adolfo Ventura de 18 y Eduardo Nóbile de 19, quienes venían realizando robo de papas en distintos establecimientos de Balcarce y en campos próximos a Nicanor Otamendi.

MUERTE DE MATRIMONIO: UN PROFUNDO MISTERIO

SANTA FE, 13 (de nuestro corresponsal).— Trágicas circunstancias rodean la muerte de los jóvenes profesionales que fueron encontrados moribundos en su domicilio por personal policial, que acudió al mismo por denuncias de vecinos. Las víctimas son el doctor Carlos Vigo de 28 años, médico patólogo y su esposa, María Bruno de Vigo, de 25 años, maestra jardinera, quienes fueron hallados, el primero sin vida en el pasillo de acceso a su domicilio y su mujer en estado de coma, en una habitación. El domicilio de las víctimas está ubicado en Sarmiento 3933, a cuatro cuadras del tradicional Bulevard Gálvez. Al llegar la policía y encontrarse frente al impresionante crimen, ordenó el inmediato traslado de la infortunada mujer al Sanatorio Rivadavia, donde falleció pese al esfuerzo de los médicos por salvarle la vida. Si bien un profundo misterio rodea las causas del doble asesinato, la policía presume estar frente a un doble suicidio, aunque vecinos y amigos de las víctimas que contaban con la estima de todo el barrio, señalan que nada anormal parecía empañar la felicidad de la joven pareja y que el trato con todos era amable y cordial.

LA ULTIMA: INVENTO UN PLATO VOLADOR

MOSCU, 13 (AP).— Un inventor aficionado de Ucrania ha construido un "platillo volador" que puede convertirse en cuestión de minutos en un vehículo rodante para circular en tierra.

El platillo volador tiene un diámetro de cinco metros, y su chasis está equipado de ruedas; el motor está detrás del asiento del piloto, montado sobre un armazón de tubos metálicos que sostienen a "una cúpula liviana y resistente de duraluminio sobre la cual hay una capa estirada de una tela especial".

El implemento volador es económico, de fácil gobierno y muy versátil.

BANDA ROBABA GANADO, CARNEABA Y LO VENDIA EN CARNICERIAS

SANTA FE, 13 (De nuestro corresponsal).— Siete integrantes de una banda dedicada a la sustracción y posterior faenamiento y venta de animales fueron detenidos por personal de la Regional Policial de Reconquista.

El subjefe del cuartel policial inspector mayor, Lisandro Mario Kaufmann, informó que fueron detenidos en relación al hecho Mario Bejarano, de 22 años, Néstor Enrique Migueles, de 19; Antonio López, de 32; Alberto Pereyra, de 25; Juan Carlos Sandrigo, de 21; Carlos Corgnali, de 23 y Lorenzo Juan Faccioli, de 49 años.

● LADRON BOLIVIANO

SALTA, 13 (De nuestro corresponsal).— Una patrulla de la sección "Tartagal", dependiente del Escuadrón 20 de Orán de Gendarmería Nacional, sorprendió en el norte de la provincia de Salta y en las proximidades de la frontera con Bolivia, a Ragis Sánchez Hidalgo, un boliviano que se dedicaba a faenar, oculto en el monte, un vacuno que había robado a estancieros argentinos.

Los integrantes de la patrulla de Gendarmería que soprendió a Regis Hidalgo, descubrieron que el animal faenado formaba parte de un arreo robado, que el cuatrero tenía en corrales disimulados en el monte para ser pasados de contrabando a Bolivia.

Se secuestraron elementos utilizados para el faenamiento, incluido un vehículo usado para transportar la carne. Fue recuperado el resto de los animales, los que fueron devueltos a sus legítimos dueños, ganaderos salteños.

El detenido se halla en estos momentos encarcelado a disposición del juez de turno. Por el momento lo ha interrogado solo personal de la milicia de fronteras.

EL BALLOTAGE EN FRANCIA

Se Realiza hoy Comicio Definitivo en Comunas

PARIS, 13 (DPA).— En casi la mitad de los municipios de Francia se realizan hoy elecciones para decidir definitivamente sobre la mayoría en los concejos, donde los candidatos no alcanzaron la mayoría absoluta en la primera ronda electoral del pasado domingo.

En unos 18.500 municipios se logró ya la necesaria mayoría en la primera ronda. Hoy se verá la amplitud de giro a la derecha del electorado frances, advertido ya hace una semana. Los partidos de la derecha, los gaullistas y giscardistas, lograron una mayoría a nivel nacional del 50,9 por ciento.

Estas elecciones municipales son consideradas como la primera prueba nacional acerca de la política económica del gobierno socialista del presidente Francois Mitterrand, que lleva dos años en el poder.

En muchas de las 64 ciudades, con mas de 30.000 habitantes, donde hay que decidir aun la mayoría, ministros y hasta el primer ministro y hasta ahora alcalde de Lille, Pierre Mauroy, se enfrentan hoy de nuevo a los candidatos de la derecha. Lo mismo le ocurre al alcalde de Marsella, Gaston Deferre, ministro de interior, quien manifestó que dimitirá si resulta derrotado hoy.

Los partidos de derecha en la oposición, que en la primera ronda ganaron la mayoría absoluta en 16 de las 220 ciudades grandes y medianas del país, intentarán hoy romper la mayoría de izquierdas en otros 44 municipios de ciudades de esa categoría.

● **POSIBILIDADES**

La posibilidad de que la oposición triunfe en grandes centros urbanos ha llevado a una incómoda situación a tres ministros del gabinete nacional que ostentan a la vez funciones de alcaldes.

Tal es el caso del ministro del Interior, Gastón Deferré, de 72 años de edad, que según propias declaraciones renunciará a este cargo si pierde la alcaldía de Marsella, la segunda ciudad de la república francesa.

En idéntica situación se encuentran los ministros de Seguridad Social, Pierre Beregovoy y de Industria, Jean Pierre Chevenement, este último alcalde de Belfort, en el norte de Francia.

Otro de los ministros en dificultades por el posible giro electoral es de Finanzas, Jacques Delors, pero ha declarado que no renunciará a esas funciones en caso de perder la alcaldía de Clichy.

En esta segunda ronda las elecciones se realizan casi en la mitad de los municipios, donde los candidatos no alcanzaron la mayoría absoluta en la primera vuelta electoral. Incluso el primer ministro Pierre Mauroy se enfrenta hoy, como alcalde de Lille, con los candidatos de la derecha (estimase que será reelecto en estas últimas funciones).

Observadores políticos consideran a estas elecciones como la primera prueba nacional en torno a la política económica del gobierno socialista que preside Francois Mitterrand, que lleva dos años en el poder.

FUNERAL
De Joven Periodista

BOGOTA, Estados Unidos, 13 (UPI). — Más de 500 periodistas asistieron a los servicios funerales del asesinado periodista independiente John Sullivan, cuya familia estuvo tratando de hallarlo durante dos años después que desapareció cuando cubría la guerra civil en El Salvador.

Familiares, amigos y funcionarios del gobierno se congregaron en la iglesia católica San José de Bogotá, en el condado Bergen del estado de Nueva Jersey, para asistir a los servicios religiosos.

FATALIDAD
Cayó Helicóptero

VIÑA DEL MAR, Chile, 13 (UPI).— Un helicóptero con cinco personas a bordo cayó al mar, frente a un balneario de esta ciudad, distante 150 kilómetros al noreste de Santiago, y dos de los pasajeros murieron, informó la policía de carabineros.

Una de las víctimas fue el agro - industrial y exportador de frutas de origen italiano, David del Curto Libera, de grandes vinculaciones comerciales con Europa y el Medio Oriente. Del Curto, al parecer era el piloto del helicóptero.

FEROZ EMBOSCADA
A una Patrulla Israelí en el Líbano

TEL AVIV, 13 (UPI). — Hombres armados, tendieron una emboscada a una patrulla israelí en el sur del Líbano hoy, hiriendo a siete soldados, dijo el alto mando militar.

El incidente, segundo ataque a soldados israelíes en Líbano en dos días, ocurrió al norte de la ciudad costera de Sidón, dijo el comunicado militar.

"Siete soldados de las fuerzas defensivas israelíes resultaron heridos hoy por armas de fuego ligeras y por una granada impulsada por un cohete en una emboscada a una patrulla israelí", señaló el comunicado.

● **EL EXTREMISMO JUDIO**

NUEVA YORK, 13 (Télam-AP). — Jordania elevó uan enérgica protesta ante el secretario general de las Naciones Unidas, Javier Pérez de Cuellar, denunciando que los lugares sagrados del Islam en la ciudad de Jerusalén ocupada por las tropas de Israel, están amenazados de destrucción por una organización extremista judía.

En su nota al secretario de la ONU, el representante jordano ante el organismo mundial, Abdullah Salaj, dijo que la agrupación judía autotitulada "Fondo del Monte Templo" se propone destruir la sagrada mezquita de "Al Aksa", con el pretexto de reconstruir el llamado "tercer templo" de Jerusalén.

RUSOS CONDENAN A MUERTE A PANDILLA DE LADRONES

MOSCU, 13 (UPI).— Una banda que previamente falló tres intentos de robo fue detenida tras robar dinero equivalente a unos 100.000 dólares y sus miembros fueron condenados a muerte, según informes de prensa conocidos ayer en Moscú.

Konstantin Ivanov, de 31 años, Vasily Lezin, de 29, y Sergei Manuilov, de 25, tenían mucho en común con el resto de los soviéticos: educación, servicio militar, trabajo y familia, señaló el diario "Kirgizia" en una información poco común sobre hechos delictivos de la Unión Soviética.

Pero tenían además otras cosas "una necesidad casi patológica de obtener dinero por cualquier medio posible" agregó el diario.

No se contentaban con sus ganancias normales y viajaban a Odessa y Leningrado para conseguir en el mercado negro "jeans", vestidos, pantalones de corderoy y chaquetas para traficarlos en el mercado negro y obtener ganancias extras.

Su carrera criminal comenzó en 1976, cuando al tratar de robar el dinero del pago de los obreros de una fábrica fracasaron, porque el dinero no llegó a tiempo.

El 12 de mayo de 1981 robaron un auto, mataron al chofer y luego se alzaron con los estipendios estudiantiles del instituto politécnico Fruze, calculados en unos 97.000 dólares.

Tras meses de investigación, un arma sin licencia en poder de Manuilov condujo al arresto de los tres hombres.

Tratando de expicar la conducta antisocial de los tres ciudadanos, el diario "Kirgizia" dijo que "no tenemos precondiciones sociales para la proliferación del submundo criminal, los medios masivos, el cine, la televisión y el arte no despiertan esos instintos".

El Espionaje Búlgaro da Mucho que Hablar

ROMA, 13 (UPI).— Un dirigente sindical italiano arrestado por espiar para Bulgaria dijo que los Servicios de Espionaje de ese país trataron de reclutar a universitarios italianos para obtener información tecnológica norteamericana, informó ayer la prensa.

El semanario "L'Espresso" dijo que las presuntas acusaciones surgen del testimonio ofrecido por el dirigente sindical Luigi Scricciolo, arrestado hace 13 meses por espiar para los búlgaros.

EN ESTE NACIONAL MUÑOZ LA VA A HACER DE TRAPO.

Sí. José María Muñoz se ha preparado muy bien porque este torneo tiene un significado especial. En 1983 RIVADAVIA festeja sus 25 años y la ORAL DEPORTIVA, nada menos que 50. Además habrá más equipos del interior que en ningún otro campeonato de la historia. Por supuesto, usted tendrá información desde todos los estadios del país.

Es que Muñoz no está solo. A su lado juega un equipo de primer nivel. Con relatores como Juan Carlos Morales y Jorge Bullrich, el hombre de la "B". Con comentaristas como García Blanco, Zavatarelli y Julio César Calvo. Y con especialistas en todos los deportes.

No se equivoque. Elija la mejor tribuna. La más poblada. La que ocupa la hinchada más grande del país: la hinchada multitudinaria de RIVADAVIA.

HOY / 14.30
RIVER PLATE VS.
LOMA NEGRA

GASPARI ESTA CON UN PIE EN LA PLATA

Prácticamente, el volante de Quilmes, Jorge Gáspari, ha pasado a Estudiantes de La Plata en la suma de 100.000 dólares. En el día de ayer los directivos "pinchas" y "cerveceros" se reunieron para darle a la operación un corte definitivo. Pero como quedaron algunos detalles por solucionar, se volverán a reunir, el próximo lunes, para concretar la transferencia del "rubio" jugador quilmeño al flamante campeón Estudiantes de La Plata.

Uno de los requisitos, que seguramente se llevará a cabo en la mañana del lunes, será la correspondiente revisión médica a que será sometido Gáspari, que por otra parte será extensiva al "colorado" Vieta, que también ha sido incorporado al plantel "pincha".

● **LISTA DE BUENA FE**

Estudiantes de La Plata presentará el lunes la lista de buena fe que lo habilita para participar en la Copa Libertadores de América, pero para llevar a cabo su propósito deberá pagar 4.000 dólares en concepto de multa, por presentarla fuera de término. El campeón presentará una lista de 20 jugadores incorporados antes del 8 de febrero de este año y otra con los refuerzos adquiridos después de esa fecha. Además le anexará una nota solicitándole a la Confederación Sudamericana de Fútbol revea la medida de la multa, por considerarla arbitraria y fuera de lugar. Este último pedido de Estudiantes cuenta con el aval del presidente de la Asociación del Fútbol Argentino, Julio Grondona.

La demora incurrida por el club plantense en presentar la lista se debió pura y exclusivamente al problema económico con sus jugadores, por el porcentaje a percibir en la intervención de la polemizada Copa Libertadores.

● **EN LIMA**

LIMA, 13 (ANSA).— Universitario de Deportes y Alianza de Lima, campeón y subcampeón peruanos, empataron anoche, sin tantos, en el partido inicial del grupo tres, por la 24ª edición de la copa Libertadores.

GRACIAS, JUSTICIA: NADIE

¡QUE MANERA DE LESIONARSE!

SANTA FE, 13 (De nuestro corresponsal).— Un serio y doloroso inconveniente tuvo ayer en el hotel donde se hospedaba la delegación de Estudiantes de La Plata, su técnico Eduardo Luján Manera, al quedarse contracturado al realizar una flexión.

El grito de dolor que pegó Manera, se escuchó hasta en la calle. El primero en tratar de socorrerlo fue el profesor Echevarría, con quien compartía la habitación. Al no poder volver a su posición vertical, el técnico estudiantil fue atendido, de inmediato por el médico de la institución, Roberto Marelli. Rápidamente el facultativo le aplicó una "pichicata" con corticoides y relajante muscular y le aconsejó reposo hasta la hora del partido. Manera se quedó en cama dura y solamente se levantó para ir a la cancha y estar en el banco de suplentes para dar instrucciones a sus dirigidos. Luego, al término del encuentro, se pudo observar al técnico de Estudiantes caminar con serias dificultades ya que el dolor no había cedido totalmente.

• "Tatengues" y "Pinchas" Jugaron un Buen Encuentro

SANTA FE, 13 (De nuestro corresponsal).— En un partido difícil y duro, **Unión y Estudiantes** de La Plata hicieron iguales méritos y dividieron honores en el inicio del Campeonato Nacional, por el grupo "H".

Los primeros cuarenta y cinco minutos fueron superiores a la segunda parte de la lucha ya que se produjeron las acciones más claras de gol por ambos lados. Tanto **Trucco** como **Islas** tuvieron que extremar esfuerzos para no ver caída sus respectivas vallas. **Sabella**, por la visita, y **Capocetti**, en el equipo local, fueron los verdaderos motores de sus equipos y al compás de ellos se movió el resto de sus compañeros.

Unión, bien afirmado en su última línea, esperó en zona y le dio la iniciativa a Estudiantes de La Plata, que con **Sabella**, en el arranque, explotaba la velocidad de sus punteros, especialmente a **Gottardi**, quien supo llegar con peligrosidad hasta el arco de Trucco. El equipo local también supo utilizar a **Sánchez** en el enlace de su medio juego; éste **Centurión** y **Escudero**, en más de una oportunidad apuraron a Islas.

Con el comienzo del complemento, se pensó que el trámite del juego iba a tener la misma claridad e intensidad de la primera parte, más aún cuando apenas a los 3 minutos Escudero combinó con Comas hasta dentro del área chica y, en última instancia, el puntero izquierdo malogró la clara opción de gol.

Pero a medida que corrían los minutos, Unión, se fue quedando, Sánchez, Capocetti y Centurión mermaron su accionar en el medio campo local, y entonces la iniciativa la volvió a tomar Estudiantes. El conjunto "Pincha" se adueñó de la pelota y la administró con criterio hasta fabricar su gol. En ese momento, la ventaja parcial de la visita no era justa porque Unión había hecho méritos suficientes como para no ir en desventaja, pero goles son amores y la visita ya lo había logrado.

Estudiantes de La Plata, ganancioso, se dedicó a retener el balón. Lo cuidó y trató de jugarlo ordenadamente. Pero en cuanto el conjunto santafecino le volvió a pelear la suprema-

Unión a punto de alcanzar el empate. Comas sacará un zurdazo que llegará al gol.

Avance de Unión. Centurión remató bajo pero el balón será del arquerito Islas.

ÑULS NO BRILLO, PERO FUE EL DUEÑO DE LA FELICIDAD

ROSARIO, 13 (De nuestro corresponsal).— Sin brillar, con algunos errores inclusive, Newell's alcanzó un clarísmo triunfo ante Kimberley de Mar del Plata en la primera presentación del campeonato nacional.

Lo de los rosarinos fue muy simple pues solo tuvieron que preocuparse por atacar, especialmente en el primer tiempo, cuando los marplatenses carecieron de motivación ofensiva pues siempre fue su intención conseguir el empate. Tan solo en la última parte del segundo tiempo los visitantes se preocuparon en gran medida por llegar

Ya en los cinco minutos iniciales los locales habían tenido dos claras ocasiones de convertir por sendos cabezazos de Gábrich que salieron a penas desviados. La insistencia ofensiva rojinegra se mantuvo hasta cerca de los 35 minutos de la etapa inicial. Pero a pesar del buen trabajo de Santamaría y Almirón por las puntas, y el despliegue de Ramos en el medio campo, la exagerada defensa de Kimberley impidió que Newell's encontrara el gol.

A los 29 Ramos se perdió una inmejorable oportunidad al rematar por arriba del travesaño cuando había quedado solo dentro del área. Incluso a los 44 y 45, Santamaría y Almirón estuvieron a punto de abrir el marcador.

Al comenzar la segunda etapa no se rompieron los esquemas. Los del Parque Independencia siguieron al ataque en tanto los marplatenses no salieron de las barbas de su arquero.

Recién después del gol de Ramos y la expulsión de Santamaría (7 y 11 minutos, respectivamente) el desarrollo cambió algo. La visita estuvo exigida a salir en busca del empate y si bien esto se produjo, no sirvió de nada pues ni mejoró el mediocre accionar ni aumentó la peligrosidad para Scopponi. Los rojinegros jugaron de contraataque y a punto estuvieron de aumentar las cifras.

De todos modos para los hinchas de Newell's quedó la duda pues el trabajo de su equipo durante el primer tiempo mostró algo de impotencia ofensiva y falta de recursos para vulnerar la cerrada defensa rival.

Gabrich escapa a la marca de Pascutti de Kimberley.

1 ÑUL'S: Scopponi; Azzolini, Simón, Macat y Silva; Piccerni, Llop y Ramos; Santamaría, Gabrich (27m ST Dezotti) y Almirón. DT: J.Montes.

0 KIMBERLEY: De Santis; Gaspari, Avio, Salaberrieta y Jaquet (15m ST Schmitar); Longhi, Maffioli y Pascutti (33m ST Romagnoli); Da Silva, Sosa y Organbide. DT: Eitos.

Gol: 1-0, 7m (ST) Ramos (NOB). Jugada bien hilvanada desde el medio campo que culmina con un perfecto pase de Gabrich para Ramos que éste define internándose en velocidad por el centro del área (posición adelantada) y tirando ante la salida del arquero.

Tarjeta Roja: 11m (ST) Santamaría (NOB) expulsado por falta descalificadora a Jaquet.

Arbitro: Francisco Damolina (mal). Convalidó un gol viciado de nulidad y permitió que los jugadores desarrollaran un juego fuerte y mal intencionado. Se le escapó el partido de las manos.

Cancha: Newell's Old Boys.

Recaudación: 250.215.000 pesos.

EL SOBRESALIENTE: Victor Ramos. No solo hizo un gol y pegó un tiro en el travesaño sino que además mostró el camino ofensivo para su equipo manteniendo una gran regularidad durante los 90 minutos.

CIVARELLI RESERVADO

ROSARIO, 13 (De nuestro corresponsal).— Llamó la atención que el arquero Civarelli de Newell's no ingresara con el equipo titular a jugar el partido con los marplatenses. Se dijo que tenía un golpe en el hombro que no le permitía realizar con comodidad todos los movimientos. Pero, sin embargo, trascendió que había salido con la casaca número 12 porque es posible que sea vendido muy pronto a una institución de la Capital Federal y por ello es oportuno ir probando al pibe Scopponi.

TROBBIANI: LO DETUVIERON POR OBSCENO

SANTA FE, 13 (De nuestro corresponsal).— El volante de Estudiantes de La Plata, Marcelo Trobbiani, no tuvo ayer, en el partido frente a Unión, una noche feliz, ya que salió lesionado y a la salida de los vestuarios fue conducido a la seccional de policía por obscenidad. Después de un par de horas recobró la libertad.

El jugador "pincha" comenzó muy vehementemente el juego. Colocó dos o tres piernas fuertes que provocaron la rechifla del público local, particularmente del sector de plateas, donde le tocó desplazarse. Trobbiani, molesto, comenzó a tomarse la zona de los genitales, en un principio muy disimuladamente.

Las acciones que lo tuvieron como protagonista siempre fueron ásperas, y los cánticos haciendo referencia a la gira de Estudiantes en Colombia no se hicieron esperar. Esta circunstancia aumentó más la molestia del jugador y al retirarse a los vestuarios, al cabo del primer tiempo, repitió la acción grosera.

● MALA SUERTE

Ya en el segundo tiempo y cuando todo parecía calmarse, Trobbiani volvió a las andadas y el hecho lo repitió corregido y aumentado cuando salió de la cancha lesionado. Pero hete aquí que antes de meterse en el túnel y reiterar la acción grosera, lo hizo con la mala suerte de encontrar en el sector de plateas nada menos que al juez de Faltas, doctor Gabriel Storni Lanteri, quien de inmediato ordenó a la policía del lugar su detención.

La policía de vigilancia en el estadio de Unión esperó pacientemente la salida de Trobbiani, quien demoró lo infinito en ducharse ya que sabía que lo iban a detener. Cuando terminó su higiene, fue conducido a la seccional 4ª ubicada en Boulevard Zavalla y Tucumán, donde se le aplicó el artículo 65 del Código de Faltas de la Provincia. Gestiones posteriores de los titulares de Unión y Estudiantes, contador Correbo y Super Manuel Corral, hicieron que Trobbiani saliera en libertad con la condición de que debía presentarse cuando el juez lo cite.

MERECIO CAER

● Todos Salieron Contentos

cía del medio juego, se abroqueló dentro de su área. A Unión se le hizo muy difícil llegar hasta Islas, por eso, por intermedio de Capocetti y de Centurión, trató de probar desde larga distancia. Dos disparos "tatengues" pasaron por encima del travesaño, apenas desviados. Pero cuando se llegó a la media hora, en una bonita jugada, que inició Cordero, el equipo de la casa consiguió la igualdad.

● CONFORMES

Después de los 35 minutos, los dos se conformaban con el empate. Estudiantes había realizado lo mínimo e indispensable para mantener el golcito conseguido y Unión dio todo lo que podía dar; eso le sirvió para quedarse con un punto.

En general, el partido fue bueno. Hubo espíritu de lucha por ambos lados y cada uno hizo lo necesario para no caer vencido, y de haber sucedido así, habría sido injusto; ninguno mereció perder.

1 **UNION:** Trucco; C.López, Alberto, Cárdenas y Lencinas; Capocetti, Savagno y Abdeneve (18m ST Comas); Escudero, Sánchez (20m ST Cordero) y Centurión. DT: Violi.

1 **ESTUDIANTES:** Islas; Camino, Brown, Gette y Gugnali; Trobbiani (34m ST Gurrieri), Russo y Sabella; Gottardi, Trama (42m ST Llane) y Ponce. DT: Manera.

Goles: 1-0, a los 8m ST Sabella (E). Buena combinación entre Trama y Sabella y en buen momento, anticipándose a las acciones de Cárdenas, el volante "pincha" con un zurdazo bajo y preciso abrió el marcador en favor de la visita.
1-1, a los 30m ST Comas (U). En una buena acción de Cordero, quien cedió de "taco" para entrada del recién ingresado, por el sector izquierdo y de posición muy cerrada, consiguió la igualdad.
Arbitro: Francisco Cardillo (bien). Solamente en la primera parte, donde permitió la pierna fuerte de algún hombre de Estudiantes, luego estuvo algo flojo. Después en el segundo tiempo, controló con más personalidad y sacó el partido.
Cancha: Unión de Santa Fe.
EL SOBRESALIENTE: Osvaldo "Pichi" Escudero (U). El puntero derecho unionista jugó un excelente partido. Supo aprovechar su velocidad para ganar la diagonal y meterse como cuña entre los dos marcadores centrales.

FRASES SUELTAS

JOSE LUIS BROWN: "El partido fue duro, pero se jugó lealmente. La verdad que al final sentimos el esfuerzo. Prácticamente, no hemos tenido descanso y eso gravitó en la segunda parte del encuentro. Pero considero que Estudiantes aguantó bien y el empate es justo. Además no hay que olvidarse que ahora nos espera la Copa Libertadores.

OSVALDO ESCUDERO: "Todos me dijeron que anduve muy bien. Creo que hice lo que me ordenó el técnico y lo cumplí. Me salieron todas. Otras veces no salen y entonces el público empieza a molestarse y no saben que a un jugador hay que dejarlos trabajar tranquilo y si en un partido no sale alguna jugada no es por falta de calidad, sino circunstancias del momento.

GERARDO RAUL CORREBO: "Como presidente de Estudiantes de La Plata, hago público mi agradecimiento a los directivos de Unión de Santa Fe, quienes se avinieron a adelantar el partido para que nuestro plantel tenga un período mayor de recuperación y así poder enfrentar el miércoles a Ferro por la Copa.

LUIS ISLAS: "Mi debut en el arco de Estudiantes, estuvo rodeado de cierto nerviosismo ya que no sabía que iba a jugar. Recién en el hotel de Santa Fe, el técnico Manera me confirmó como titular y la sorpresa fue grande. Considero que cumplí".

Trobbiani se portó "mal" y la policía se lo llevó para la seccional.

El infractor al Código de Faltas, precisamente, no va rumbo a la fama.

SE QUEDO RACING Y CASI CREPA

Amuchástegui y Garay en pleno ballet.

CORDOBA, 13 (De nuestro corresponsal).— El ingreso de Alberto Beltrán más el aporte de Griguol y Bernio, le permitió a Unión San Vicente recuperarse a tiempo para lograr un meritorio empate. Racing, que había dominado durante el primer tiempo, se quedó luego y hasta pudo haber perdido el encuentro.

Rubén Molina, a los 24 minutos, hizo el gol, que por entonces fue el premio acorde a la superioridad de Racing. Luego de la igualdad lograda por Bernio, a los tres del complemento, Unión San Vicente lentamente fue equilibrando para pasar a dominar cuando ingresó el veterano Beltrán.

La habilidad de Urruti, levemente retrasado, más los destellos de Gasparini - marcado vehementemente por Garay— le permitieron a Racing tener mayor fluidez en el medio campo. Además, la tibieza alarmante del local incidió para que las diferencias entre uno y otro fueran notorias a través de todo el primer tiempo.

Un desborde de Amuchástegui, la posterior falla de Olmedo y Subasse dejaron en inmejorable situación a Molina y éste no se equivocó: remate esquinado y 1 a 0 para Racing. Poco después de que Amuchástegui estuviera a punto de aumentar, Bernio empató con un preciso y potente remate. A partir de ahí levantó su rendimiento Griguol, el ingreso de Beltrán le otorgó mayor claridad. Precisamente de los pies de Beltrán nacieron los pases que acercaron al local a un triunfo que no logró por muy poco.

1 **UNION SAN VICENTE:** Stobbia; Aneli (36m ST Cevallos), Olmedo, Subasse y Patuelli; Garay, Griguol y Corro; Bonifazzi (22m ST Beltrán), Díaz y Bernio. DT: Taborda.

1 **RACING (C):** Ramos; Del Mul, Noriega, Coloccini y Torletti; Seronero, J. Maldonado (25m ST Feliu) y Gasparini; Amuchástegui, Molina (25m ST Cabral) y Urruti. DT: Basile.

Goles: 0-1, 24m (PT) Molina (R) con tiro bajo y cruzado, luego de recibir un mal rechazo del defensor Subasse.
1-1. 3m (ST) Bernio (USV). El puntero sorprendió con un disparo de 30 metros que se metió en un ángulo. Ramos reaccionó tarde.
Arbitro: Barraza, bien.
Cancha: Instituto.
EL SOBRESALIENTE: Bernio. El puntero, además de lograr el gol del empate para Unión San Vicente, fue muy importante para el funcionamiento del equipo. Desbordó siempre y además, se mostró peligroso.

Olmedo persigue a Seronero mientras Anelli procura interceptarlo.

La policía trata de que las hinchadas de Tigre y Gimnasia no se topen a la salida.

No pudieron evitar que se produzcan choques violentos. Hubo gresca y detenidos.

SALDO DEL BOCHORNO: 20

OTRA VEZ EL DUEÑO DE L

La historia se repite. Otra vez el vandalismo fue dueño y señor de los escenarios donde se disputaron encuentros correspondientes a los diferentes torneos de ascenso, dejando como lamentable saldo una innumerable cantidad de heridos y contusos. Otra vez, las bombas de gases lacrimógenos, las presumibles detonaciones de armas de fuego, los detenidos que deberán purgar los treinta días de arresto. En fin... Otra vez la vergüenza que tiñe de negro la jornada futbolística.

Esta vez los epicentros de los mismos se centraron en **Caseros**, donde se enfrentaron **Estudiantes y Chacarita**; la **Isla Maciel**, donde **San Telmo** recibió la visita de **Almagro**; **Tigre**, donde el local fue anfitrión de **Gimnasia e Ituzaingó**, hasta donde viajó **Berazategui** para jugar con el local.

La síntesis de todo esto, fueron los casi veinte detenidos por la policía, los numerosos heridos —uno de ellos con traumatismos varios y heridas de consideración—, la gran cantidad de contusos, los vidrios rotos y los automóviles dañados... Es decir el peligro de ir a una cancha de fútbol para ser un simple espectador. Quien puede llegar a convertirse en una víctima inocente de los inadaptados de siempre, que lamentablemente no se pueden erradicar.

● EN CASEROS...

Los ánimos estaban caldeados desde muchos antes de que comenzara el partido. Y ese clima se puso mucho más tenso, cuando llegó al estadio la **"barra brava"** de Chacarita, esa que el año pasado generó los incidentes más graves. Es que disconformes con el sector asignado, no tuvieron mejor manera de demostrar el mismo tratando de derribar el alambrado olímpico que circunda la cancha y obligando a que el pelotón de gases se instalara frente a ellos, para calmarlos.

Una vez concluido el encuentro, hubo que sumarle la "bronca" por la derrota, lo que fue esgrimido como vital argumento para justificar eludir el cordón policial montado para evitar que ambas hinchadas se encontraron en las inmediaciones del estadio, a lo que se le podría agregar algunos errores del árbito Patricio Sinot, aunque los mismos no incidieran en el resultado final.

El choque, se produjo en la esquina de **Cavasa** y la avenida **General Urquiza.** Hasta ahí llegaron los "guapos funebreros" para castigar a los osados y felices simpatizantes de Estudiantes. Y pasó de todo. Trompadas, patadas, palazos, gomazos, piedrazos, gases y algunas detonaciones de arma de fuego, para terminar de imponer el pánico en el lugar. Cuando llegaron las fuerzas policiales, también recibieron lo suyo, aunque éstas, una vez repuestas de la sorpresa devolvieron golpe por golpe.

Colofón, los vidrios de varios comercios del centro de Caseros destrozados, algunos autos dañados en sus carrocerías y las consabidas corridas, y **Carlos Alberto Grecco**, de 31 años, que debió ser trasladado al C de Caseros con traumatismos cción.

● EN LA ISLA...

Los incidentes no le fueron e ros, aunque los mismos se de

La primera, cuando aproxim tos del primer tiempo, se tom pasillo que linda con las plate diatamente fueron detenidos. sión que no pudo ser confirma

Uno de los detenidos en el p

GANO EL PINCHA POR CORAJUDO

Estudiantes 2 - Chacarita 1. Allá en Caseros en un encuentro de acciones enredadas, muy disputado con asperezas, otras "mañas" y cuando ya expiraba el tiempo reglamentario, **Vázquez** logró el gol del desequilibrio.

Quizás a través del trámite, "Chaca" aunque tuvo la iniciativa en muchos pasajes e inclusive mayores ocasiones para convertir, careció de resolución, puntería (**Zielinsky** desperdició un par de ocasiones inmejorables y otra **Borrelli**) y también (por qué nó decirlo) de la necesaria garra y suerte.

Al decir garra, no es que se "achicó", sino que pese a que metió piernas como su rival, no obstante jugar con un hombre más casi todo el segundo tiempo, se mostró demasiado cauteloso y fueron muy pocos los que se desprendieron del fondo y aportaron su presencia adelante.

Con respecto a la suerte, cuando iban 1-0 a favor del oportuno cabezazo de **Héctor Assán**, el delantero en jugada desgraciada dentro de su propia área (le rebotó en un brazo la pelota y cometió penal) y un disparo de **Fonseca Gómez** dio en la arista del travesaño. Después en el segundo tiempo y cuando promediaba la etapa un tiro libre de **Ingrao** hizo cimbrar el poste derecho de **Georgetti.**

Mientras, Estudiantes, supo superar sus desaciertos iniciales. El **DT Guerra** no titubeó en reemplazar a los 15 minutos del primer tiempo a **Ricardo Rodríguez**, que tenía problemas para el despeje por arriba. Le puso "candado" y neutralizó a Borrelli con la marca de **Baldovino** (entró por **Saá**), y prácticamente, allí se desarticuló el "tricolor". Realmente y aunque sea una frase hecha, Estudiantes logró su objetivo, "poniendo más fuerza que fútbol". Así fue como a partir de los 20 minutos de la primera etapa, gradualmente se fue reacomodando. Con gran espíritu de lucha e inclaudicable fervor, el "Paragua" **Aponte** se mandó por su andarivel, **Méndez** se afianzó y puso temperamento, lo mismo que **Cortés** en la franja central, y **Vázquez** comenzó a merodear, rotando y corriendo todas.

Entonces el partido se hizo más nivelado y se alternaron en los avances. Reconocemos que la visita, siempre pareció que tenía mayores posibilidades, pero es justo destacar que el local se desenvolvió con empeño y notable esfuerzo.

Y la victoria se puede justificar, porque "Chaca" no supo "rematar" sus momentos propicios y en cambio, Estudiantes, no desaprovechó las oportunidades que se le presentaron.

¿PREMIO O CASTIGO?

En un partido peleado, más que jugado, All Boys (0) empató con El Porvenir (0), dejando ambos equipos la sensación de que deberán variar sus respectivos modos de plantear los encuentros, para que los resultados se puedan dar.

Salió el local en ofensiva, pero centralizando el juego y sin tener un hombre que aquietara el vértigo para poder lograr profundidad en ataque. El Porvenir, mejor dicho su técnico, Leonardi dispuso una marca firme sobre **Roberto Zárate** por medio de **Esquivel** que salió con un mentiroso número ocho en su espalda. Entonces la posibilidad de los de Floresta consistía en que **Mamberto o Mora** tomaran la batuta por el medio. Lamentablemente **Mamberto** debió salir lesionado cuando apenas se jugaba un cuarto de hora, y su reemplazante **Alarcón**, no hizo más que sumar confusión a su equipo. **Mora**, el jugador que más contacto tuvo con el balón, probó varias veces de lejos, ante la imposibilidad de progresar en el juego, y ese no es su fuerte.

El fondo de los de Gerli mostraba solidez, pero tampoco tenían quién pusiera la pelota bajo la suela, hiciera la pausa, pensara un poco y tratara de ordenar.

El fútbol, además de exigir habilidad, velocidad, potencia, despliegue, necesita de un ingrediente fundamental: inteligencia. Hombres no muy bien dotados técnicamente, son a veces los artífices del funcionamiento de un equipo o inciden decididamente en un resultado. Y ayer en Floresta justamente lo que faltó fue eso, que alguien jugara "con la cabeza"; no cabeceando, sino pensando.

Así las cosas, toda la primera parte con All Boys intentando atacar, en tanto El Porvenir esperaba con **Benítez o Mas** la posibilidad de un contraataque. Poco trabajo para los arqueros, pocas situaciones. A los 38 minutos se fue expulsado **Alarcón** dejando al local con diez.

En la segunda parte, casi instintivamente y por tener un hombre más, fue el equipo del sur el que tomó la iniciativa, en tanto, All Boys se puso en contragolpeador. Todo dentro de un trámite vertiginoso, pero cargado de imprecisiones. A los veinte minutos, en la situación más clara el **"monito" Zárate**, estrelló una pelota en el palo derecho de **Scorza** en la situación más clara del partido, y una de las pocas que hubo.

Al fin, empate justo. No queda claro si fue premio o castigo para los dos.

ROJAS A PEDIDO Y UN MAREADO

Si bien la actuación del árbitro, **Patricio Sinnot**, en cuanto a sus fallos durante las alternativas del encuentro, no merece mayores reparos, salvo que tardó más de lo necesario para comenzar a mostrar el "acrílico" amarillo.

Otros "detalles", deterioraron su labor. Por ejemplo, se dejó influenciar demasiado por su colaborador, el banderín amarillo. Tanto es así que la expulsión del Preparador Físico de Chacarita, **Ernesto Díaz** y las expulsiones de **Araoz** y **Del Popolo**, como la de **Baigorria** fueron por su especial pedido.

Por supuesto que los linesman para algo están, pero el árbitro tiene que evaluar la gravedad por sí mismo y persuadir antes de reprimir. No esperar que se precipiten, situaciones límite...

Según averiguamos, al entrenador lo mandaron al vestuario, "por reclamar un fallo y dar indicaciones"... Por su parte a Araoz y Del Popolo por "insultarse cuando se dirigían a descansar al término del primer tiempo e intentar agredirse en el túnel". Y Baigorria por juego brusco...

Una situación singular padeció Del Popolo. Sucedió que en la jugada del penal recibió un fuerte golpe en la cabeza y actuó semiinconsciente. Aparentemente, no estaba todo lo lúcido que es de esperar cuando intercambió "palabras y acciones" con Araoz. Momentos antes le había preguntado al árbitro el resultado. Inclusive poco faltó para que lo trasladen al Hospital Alvarez para revisarlo. Pero finalmente, se recuperó.

● ENTRE LA BRONCA Y LA INDIGNACION

El técnico **Marcelo Juárez** no podía ocultar su conmoción por la derrota y enfatizaba: "Así no se puede jugar al fútbol y de continuar de esta manera terminarán matándolo..." Por su parte, Borrelli, se quejaba: **"Tuvimos mucha mala suerte y no le encuentro explicación a lo que nos pasa. Además a mí me dieron 'con todo' y el árbitro no se dio por enterado..."**

RESOS Y VARIOS HERIDOS

VANDALISMO S SABADOS

Asistencial Ferroviario
s y heridas de considera-

a a los ocurridos en Case-
vidir en varias partes.
nente a los quince minu-
a golpes de puño en un
individuos, los que inme-
riormente circuló la ver-
ues la policía negó todo

do entre Telmo-Almagro.

tipo de información, de que uno de ellos sería un jugador de la tercera de **San Telmo.**

Promediando la misma etapa, la policía procedió a detener a otro espectador que se encontraba en la tribuna ocupada por los simpatizantes de **Almagro,** aunque en este caso no se pudieron saber los motivos que provocaron la medida.

La tarde negra finalizó cuando sobre el final del encuentro, comenzó a llover una gran cantidad de proyectiles sobre la tribuna ocupada por los "Tricolores", lo que provocó que éstos salieran disparando hacia una de las puertas. Entre los que escapaban se pudo advertir a muchas mujeres y niños, quienes intentaban huir sin detenerse a observar de dónde provenían las piedras, pero tampoco en este caso se pudo evitar que el saldo dejara una gran cantidad de heridos y contusos, aunque no se registraron nuevas detenciones.

● UN EMPATE DESENCADENANTE...

Fue el que consiguió **Gimnasia.** Es que hasta entonces solo se escuchaban los clásicos cánticos amenazantes que bajaban de las dos tribunas.

Pero, bastó que **Flores** estableciera la igualdad, para que los hinchas del local quisieran agredir a sus pares platenses aunque no lo pudieron hacer debido a la puerta que separaba ambos sectores y que afortunadamente estaba cerrada y bien custodiada. También como las inmediaciones del estadio, donde la policía montó un cerco tratando de evitar que se encontraran las parcialidades. Sin embargo, en la puerta de las plateas, se generó un pequeño incidente, que fue rapidamente sofocado, aunque se produjeron entonces las primeras corridas.

Pese a todo el esfuerzo desplegado, las fuerzas policiales no pudieron evitar que grupos antagónicos se enfrentaran en otros lugares. También aquí se dieron con todo y de lo lindo. Pero, en esta oportunidad ocho de los inadaptados terminaron en la seccional del lugar.

● "CAPOS EN CANA"

Así terminaron los autodenominados "capos" de la hinchada de **Ituzaingó** quienes invadieron el sector de tribuna ocupado por la parcialidad de **Berazategui.** Uno de ellos, lo hizo a los gomazos limpios, pero no fue muy lejos pues a los pocos segundos volaron por el aire bombo, goma y portador de los mismos. Esto provocó que se produjera una gresca general que duró hasta que la policía tomó intervención y se llevó a cinco hinchas entre ellos a los mentados "capos de la hinchada" local y que otro espectador fuera remitido a la enfermería del estadio con un fuerte golpe en su cabeza, aunque luego se retiró del mismo por sus propios medios.

Como final, los cánticos contra las fuerzas del orden que no dejó que bombos de la hinchada local volvieran a la tribuna.

EL NEGOCIO DE BANFIELD

En un partido de ritmo y fuerza se repartie-
on honores Dalmine (0) y Banfield (0). El lo-
al mantuvo la primacia de las acciones du-
ante la mayor parte del encuentro. Banfield
izo su negocio, el empate fue importante y
eritorio. Durante sesenta minutos los "vio-
tas" jugaron con un jugador menos, no obs-
nte eso fueron los principales animadores
el partido.

Había expectativas en cuanto a la verdade-
a contundencia de los dos equipos, en espe-
al por el recientemente ascendido de la pri-
era división "C", Villa Dalmine, que en los
os encuentros que se llevan jugados del tor-
eo, alcanzaron los cuatro puntos. Fue así
ue masivamente se llegó al estadio toda la
inchada" del local a continuar viviendo
na fiesta la cual iniciaron el año pasado y
uieren prolongar. Banfield, con figuras jóve-
es trataría de no pasar un mal rato fuera de
a casa. El inicio mostró claramente las aspi-
aciones de cada uno. Dalmine tratando de
eter a los del "taladro" en su campo, Sosa
ortillo y Sassone eran los encargados de
onseguir la pelota y habilitar a sus delante-
ros. Banfield trató en todo momento de no dejarse ganar el mediocampo. Para ello instaló cuatro volantes, con el objeto de obstruir y no dejar posibilidades al armado "violeta". Pero si bien el local tenía un hombre menos en el lugar de gestación, contó con factores de sorpreza que complicaban a la última línea del "taladro". Vázquez fue el hombre que se soltó constantemente del fondo llegando con mucha claridad hasta las últimas líneas de los **"verdes".** Mientras tanto Banfield trataba de especular con el contragolpe, pero Paulino Sánchez y Baille muy poco podían hacer ante la férrea defensa local.

La fuerza y el ritmo fueron los factores predominantes durante los noventa minutos, esta característica partió de Dalmine principalmente. Correa que fue expulsado en el primer tiempo en jugada descalificadora ante la presencia del árbitro Rolando que no dudó en sacarle la tarjeta roja, dejando a su equipo con un hombre menos. Meritorio resultado para Banfield que buscó el punto. En cuanto a Dalmine "puede andar" aunque esta vez no se le dió.

LOS TECNICOS, CONFORMES

El vestuario banfileño es-
ba rebozante de alegría, no
podía ocultar la buena re-
pción que había tenido es-
punto obtenido de visitan-
El DT del "taladro", Righi
plicaba cómo había plan-
ado el partido y el futuro de
equipo. **"Yo tenía buenos
tecedentes de Dálmine,
bía que era un conjunto di-
il y bien armado. Por eso
ate de no arriesgar mucho
mantener el cero. Estoy
nforme porque el objetivo
se cumplió. Me faltan algunos retoques, yo le pedí a la comisión directiva algunos jugadores de punta. Las gestiones están encaminadas por Waitas, Montes y Monzón, con estos elementos más algunos muchachos que estan lesionados, creo que vamos a encontrar el equilibrio. No se olvide que este plantel que jugó ayer cuenta con hombres muy jóvenes."**

¿Usted arregló su situación definitiva con el club?

"No, todavía no, pero en esta semana entrante arreglaremos todo con los directivos. Faltan algunos detalles que no tienen mucha importancia." "Durante la mayor parte del encuentro jugamos con un hombre menos y eso dejó a varios sin piernas. Pero pese a que no ganamos estoy conforme con el rendimiento general del equipo". Estos fueron conceptos aclaratorios de Vázquez, DT de Dalmine.

El juez anuló un gol de Gimnasia y Demagistris protesta. Artico y García lo separan.

CUANDO JUGARON, EL LOBO ESTUVO CERCA

Por lo hecho en el segundo tiempo **Gimnasia** (1) debió haberse quedado con los dos puntos ante un **Tigre** (1) que opuso fuerza, mucha voluntad, pero que en grandes pasajes se vio superado futbolísticamente por los platenses, bien conducidos por **Carrió,** de impecable tarea cuando se dedicó a jugar, y el debutante **Flores,** autor de un verdadero golazo.

El primer tiempo fue lisa y llanamente un espanto. Malas entregas, pelotazos sin ton ni son, pocas ideas, y para peor, mucha violencia y mala intención por parte de la mayoría de los jugadores.

Carrizo y **Bustos,** del local, se cansaron de poner la pierna con demasiada vehemencia, mientras que **Espósito, Kuzemka** y **Carrio,** en ese orden, eran quienes utilizaron la ley del talión, es decir "ojo por ojo...". El árbitro, **Carlos González,** no impuso de entrada su autoridad y cuando quiso hacerlo la cosa ya se había puesto bastante espesa. Fue así que **Irigoyen** por insultar y **Espósito** por cometer infracción debieron irse expulsados promediando el primer tiempo.

Para dar una idea de lo mal que estaban jugando al fútbol digamos que en este período hubo solo dos llegadas de riesgo, una para cada uno, y ambas por serios errores en defensa.

Por suerte en el segundo tiempo se dedicaron a jugar más o menos bien y allí fue donde la visita sacó el mejor partido. Es que contó con los dos únicos jugadores que trataron bien a la pelota, que buscaron juntarse tocando y que ejercerieron predominio en las acciones, Carrió y Flores. Sin embargo Tigre fue quien se puso en ventaja merced a un rápido contragolpe por intermedio de **Río.** Pero Gimnasia, lejos de decaer, aumentó su producción y no extrañó entonces que llegara a la igualdad, a través de su centrodelantero que empalmó de media vuelta un pase perfecto de Carrió y puso la pelota muy lejos de **García** que nada pudo hacer.

Nada cambió, los jugadores de Tigre corrían y corrían sin mucho sentido, metiendo pierna fuerte, pero sin ideas. Por el contrario el "Lobo" seguía manejando el trámite y a los 20 minutos Carrió con un perfecto golpe de cabeza derrotó sin atenuantes al arquero García. Pero inexplicablemente el árbitro anuló el gol por supuesta posición adelantada del autor de la conquista. Nadie, aboslutamente nadie, se pudo explicar qué cobró el juez, ya que el volante "mensana" estaba perfectamente habilitado.

El ingreso de Arregui le dio mayor seguridad al medio juego local, que así pudo emparejar el trámite de las acciones. De allí hasta el final, animándose un poco más en el ataque.

La imagen simboliza lo que fue el primer tiempo entre Tigre y Gimnasia. Patadas, codazos y otras lindezas por el estilo. En este caso Flores sufrió las consecuencias de la violencia adversaria.

LAS FLORES PARA FLORES

Se llama **Angel Ismael Flores,** tiene 21 años, buen físico, juega de 9 y si llega a repetir actuaciones como la del día de ayer, está llamado a ser uno de los delanteros sensación de este campeonato.

"Relamente estoy muy conforme con mi actuación de hoy (por ayer). **Hay que tener en cuenta que es el primer partido que juego en Gimnasia en primera y que todavía me falta adaptarme con mis nuevos compañeros. Además hay algo que es fundamental, en Arsenal jugábamos con solo dos delanteros y la marca no era tan pegajosa, ahora, los defensores me enciman"**

Flores hablaba desde una camilla, ya que lo estaban vendando en su tobillo derecho: **"No es una lesión producida en este partido. La misma viene de arrastre y todavía no me he podido restablecer. Hace un año y medio que estoy jugando infiltrado y no pude parar nunca, por eso se me hizo un esguince. El lunes me sacarán unas radiografías y veremos qué podemos hacer. Yo no quiero parar, ya que hice un gol, que lo grité con toda mi alma, y tengo unas ganas bárbaras de jugar"**

● ITHURRIETA

El marcador de punta **Nelson Ithurrieta,** será sometido el martes a una intervención quirúrgica para extirparle los meniscos de su rodilla derecha. La misma estará a cargo del doctor **Fernández Schnoor.**

LA BUENA VENTURA

El balon duerme junto a la red y Perassi sufre la amargura del segundo gol bohemio.

● Tiene un Equipo Sólido y Aprovecha Bien los Errores

Atlanta (4) ganó porque fue un conjunto bien estructurado, que supo aprovechar los errores de la defensa de Lanús (2), demostró poder ofensivo —en tres partidos anotó 11 goles— tuvo jugadores inteligentes como Milano, que se tiró a la derecha y complicó el trabajo local y además, contó con Villagra, que fue imparable. Para Lanús, su tarea apenas duró un tiempo. En ese lapso pudo haber definido el partido, porque "se comieron" dos goles, porque metieron a los "bohemios" en su área. Pero un partido no dura 45 minutos... Los "Granates" se cayeron físicamente. Para Atlanta, la punta. Para Lanús, la cola.

A pesar de que Lanús "comenzó" perdiendo, su juego fue más vistoso, hizo las cosas en poco mejor que la visita, y, de la mano de Labonia se lanzó en procura del arco defendido por Yonadi. Fue así, que Bárzola de cabeza estableció la igualdad. Las cosas no cambiaron, Lanús continuó trabajando con más órden, Jorge Díaz se "comió" un gol increíble, después fue Fuentes quién desperdició una excelente oportunidad y finalmente, nuevamente Jorge Díaz, no pudo con el "1". Atlanta, no pudo salir de su encierro, trató bien la pelota, Jones, intentó tocar pero no tuvo compañía. Así planteadas las cosas, parecía que en cualquier momento Lanús pasaba al frente del marcador. Pero no tuvo suerte.

● A GANAR

Pero en el complemento, Oscar López dispuso que había que salir a ganar. Adelantó sus hombres en el terreno. Milano se movió por ambas puntas y desequilibró todo el andaminaje local. Avelino Verón, —ingresó por Bianchini lesionado— se adueñó de la pelota, de sus pies nacieron las mejores jugadas, se fue al ataque y metió un bombazo que salió cerca de un poste. Pero también Villagra tuvo una tarde excepcional. El puntero hizo lo que quiso por un lateral. Spala, luego de varios rebotes, aumento el marcador, pero la alegría "bohemia" duró poco, pues Jorge Díaz estableció la igualdad. Pero ya, a esta altura del cotejo, se notó que Lanús no tenía

LOS ANDES QUISO Y PUDO

Finalmente las ganas de Los Andes (2) tuvieron su premio que le permitió juntarse con su primer triunfo en el campeonato. En cambio, la mezquindad de Central Córdoba (1) recibió el castigo merecido y se tuvo que volver de Lomas sólo con las ganas de llevarse tan siquiera un punto.

Es que los de las "mil rayitas" fueron a lo largo de los noventa minutos los únicos que quisieron algo más. Por ello, desde el primer tiempo se situaron en neta posición ofensiva manejados por Cragno, empleando la velocidad y habilidad de Saturno —tuvo a mal traer o Ovando— y Cuellos.

Los rosarinos, que se plantaron en una expeculativa posición contragolpeadora, dependían de los "telegramas" que enviaba el "veterano" Carlovich, en procura del "Puma" Guerrero y otro "veterano", Forgues.

Pero, promediando la primera fracción Carlovich se resintió de una lesión y su equipo ya prácticamente no pasó más la mitad de la cancha. Por consiguiente, Los Andes se hizo dueño totalmente de las acciones, llegando en un par de oportunidades hasta las barbas de Quinto Pagés.

Así y todo, fue la visita la que inauguró el marcador, cuando aprovechando un aislado contraataque, **Guerrero** puso un injusto y sorprendente uno a cero, que no concordaba con la realidad de lo realizado por ambos equipos en el campo de juego.

Si ya con Carlovich lesionado, los "Charrúas" habían prácticamente desistido de llegar hasta Damiano, es fácil imaginar lo que pasó cuando el volante se quedó en los vestuarios para el comienzo de la segunda mitad.

Todos a defender la ventaja obtenida y jugarse todas las cartas a un quimérico contragolpe, que casi no se dio a lo largo de esos cuarenta y cinco minutos. Así los de Lomas no tuvieron muchas dificultades para meter a su rival contra sus palos y si bien Cragno había disminuido su desempeño, esto no se notó en gran medida y no extrañó que llegara a la igualdad merced a un penal perfectamente acordado por el señor Coradina y que finalmente anotara el tanto del triunfo, pese a que la jugada tuvo mucho de billar, por las carambolas

SOLO UN TIEMPO PARA RESCATAR

Armenio (1) y **Español** (1) Lograron un justiciero empate, luego de realizar un cotejo con dos etapas totalmente distintas entre sí.

El primer tiempo fue para el bostezo y no muchos simpatizantes de las dos colectividades que, en escaso número se dieron cita en la cancha de Atlanta comenzaron a lamentarse por los cinco palos viejos dejados en la boletería y sino hubiera sido mejor quedarse en casa viendo la tele. Los motivos eran que los veintidós jugadores se dedicaron a enviar pelotazos estériles y a donde cayera la pelota y marcar al rival con estricta presión no dejando jugar y cometiendo numerosas infracciones, que sumaron monotonía al cotejo.

La única emoción de la etapa la dio Rocca (A) al conectar de cabeza un certero tiro de esquina, enviado por el "Gringo" Scotta muy cerrado y al medio del área, que superó el esfuerzo del arquero "Galaico" Catalano. Pero ni así, el partido cobró entusiasmo, por el contrario siguió en una densa chatura, incrementada por la lentitud del árbitro Emilio Misic al cobrar las infracciones o deteniendo el juego sin aplicar la ley de la ventaja.

En el segundo tiempo, todo cambió. Español salió con garra y coraje desprendiéndose de las marcas férreas y jugando un fútbol lúcido y agresivo.

Gerés se olvidó de Scotta, ya que éste y el resto del equipo de Armenio se habían abroquelado en sus últimas líneas tratando de defender con todo la hasta entonces ventaja de su equipo. Arbello, Navarro, Vallejos y el acertado ingreso de **Martin** crearon con brillantes paredes y combinaciones sembrar el caos en la defensa local y fue precisamente este último jugador quien tras tocar con inteligencia una pelota de arrastron con Vallejos, fusiló a Parsechián, quien nada pudo hacer para evitar la caída de su valla, á pesar que minutos antes había contenido un tiro penal ejecutado por Navarro "muy avisado", logrando el conjunto españolista un justo empate.

PRODE

	L		E		V
1		Dep. Armenio	X	Dep. Español	
2		All Boys	X	El Porvenir	
3		Villa Dalmine	X	Banfield	
4	X	Estudiantes		Chacarita Jrs.	
5	X	Alte. Brown		D. de Belgrano	
6		Colón		Dep. Morón	
7		Tigre	X	G. y Esgrima	
8	X	Los Andes		Ctral. Córdoba	
9		Lanús		Atlanta	X
10	X	Arsenal F.C.		Dep. Italiano	
11	X	A. de Quilmes		Barracas Ctral.	
12		Excursionistas	X	Comunicaciones	
13		San Telmo	X	Almagro	

El partido N° 6 se juega hoy.

¡GANO ALMIRANTE, PERO EL FUTBOL SE HUNDIO!

En el estadio "Fragata Sarmiento", **Almirante Brown** (2) y **Defensores de Belgrano** (0) se fueron a "pique" en lo que a fútbol se refiere. A pesar de los goles, uno en contra y el otro de tiro penal, la actuación del equipo local fue menos que discreta y solamente la labor de **Crespo** resaltó ante tantas imperfecciones. El conjunto de Belgrano se debatió en la intrascendencia y a pesar de su espíritu de lucha, naufragó en un mar de limitaciones defensivas y ofensivas.

Solo en el primer cuarto de hora se vio algo de buen fútbol. Almirante Brown atacaba en forma permanente y volcaba muchos hombres en el campo rival, mientras que la visita se agrupaba ordenadamente atrás y lanzaba luego peligrosos contraataques.

Pero eso duró hasta el primer gol del local, producto de un cabezazo de **Ronci** que batió su propia valla. Desde ese momento el campo y la pelota fueron patrimonio exclusivo del once de Isidro Casanova.

Fue entonces que "Defe" comenzó a "perderse" en el campo de juego. Su defensa daba innumerables ventajas, sus volantes estaban lentos e imprecisos

Pero ante ese panorama el local no pudo ni supo aprovechar las enormes ventajas que daba su rival y solo pudo aumentar mediante la ejecución de un tiro penal por mediación de **Márquez**.

En el complemento el nivel del encuentro decayó aún más. A pesar que el conjunto visitante se adelantó en el terreno de juego casi nunca pudo arrimar peligro hasta la valla del seguro **Pistone**.

Almirante Brown invertía los papeles con relación al primer tiempo, es decir que preferia cederle la iniciativa a su rival para tratar luego de recuperar el balón y sacar rápidos contragolpes, pero que debido a la escasa puntería de sus delanteros nunca pudo concretar.

Por suerte los minutos finales pasaron rápidamente, mientras los espectadores se aburrían de ver tantos errores y limitaciones por parte de todos los jugadores (salvo **Sequeira** y **Crespo**).

ES DIFICIL SER HIJO DEL "PRESI"

Jugar en primera y ser el hijo del presidente del club es, desde el vamos, entrar perdiendo. Mucho hay que hacer para vencer la suspicacia de la gente. Ese es el caso de Carlos Urtasún, hijo del presidente de Arsenal, que ayer, en el partido con Italiano, al ser reemplazado por Gustavo Gómez fue silvado e insultado por parte de su hinchada.

Después, en vestuarios, Urtasún le restó importancia al suceso diciendo: **"Fue un pibe el que insultó, no me preocupa aunque sé que mucha gente puede pensar que estoy acomodado"**.

Pero afuera la polémica con respecto a Urtasún y su actuación continuó entre allegados y dirigentes. Es cierto que el centrodelantero de Sarandí no tuvo una actuación decorosa, pero igual no se merece tantos manoseos.

¡QUE INJUSTO, ARSENAL!

Fue Menos que Italiano, Pero Embocó uno y Venció

A pesar de que el encuentro fue equilibradamente mordido y luchado en el medio campo, a la hora de pisar el área **Arsenal** (1) fue mucho menos potente que **Italiano** (0). Por lo que ya podemos deicr que la injusticia anduvo por Sarandí para favorecer ámpliamente al local.

¿Por qué? Porque Italiano supo aprovechar un defecto crónico del rival: La pésima forma de efectuar la ley del off - side, especialmente en la primera parte del partido. Los "Azurri" dispusieron que sus volantes picaran al vacío cuando la defensa contraria comenzaba a salir y así, en repetidas oportunidades, estuvieron a punto de vencer a Manis.

A los 10 el arquero tuvo que derribar a **Seppaquercia** afuera del área; a los 20 **Alvarez** remató defectuosamente a metros del arco; seis minutos más tarde Manis se jugó la vida ante **Otaviani** que había quedado solo. A los 30 **Cabrera** remató increíblemente alto desde adentro del área chica.

¿Qué opuso a esto Arsenal? Nada, o prácticamente nada. Solo empeño, fuerza y el criterioso accionar de **Gutiérrez** y **Di Gregorio** en el medio campo.

Pero adelante, nada. Tan solo hubo un cabezazo de **Rodríguez** que Lanari desvió en espectacular estirada y el gol de Fernández que fue un rechazo de la defensa de Italiano que **López** devolvió al área para que el puntero ganara en el pique y la tocara por sobre Lanari.

● FORCEJEOS

En el segundo tiempo el cotejo se hizo más forcejeado y aburrido porque Arsenal abandonó la ley del off - side para refugiarse en su zona y aguantar el asedio rival. Así entonces se terminaron los pelotazos cruzados para **Otaviani, Seppaquercia** o **Tapia**, que contrarrestaban la ley del off -side y empezaron los centros aéreos. Los locales pudieron mejorar en su sistema defensivo pero igual hubo sofocones para Manis. A los 23 **Alvarez** y a los 28 **Otaviani** perdieron el empate que hubiese sido muy justificado pues Arsenal en ningún momento se mostró superior, apenas logró emparejar a veces una lucha cruel del medio campo pero nunca pasó en el área. De todos modos lo que hicieron ambos no alcanzó para salir de la alarmante mediocridad del fútbol sabatino.

DEL BOHEMIO

• Ayer lo Sufrió Lanús

piernas, en el medio campo, a excepción de Labonia, nadie paraba a nadie, Castelanos, muy lento en sus desplazamientos y atrás, un desastre total. Horacio Rodríguez, muy flojo, Sicher que se preocupó más por atacar que otra cosa y el pibe Sánchez, que no pudo con el uruguayo Spala. Fue así, que Milano, tirado sobre la izquierda metió un centro al medio del área y Villagra marcó el tercero. 2¿El arquero? Bien, gracias...

• FINAL

Después nuevamente Villagra realizó una jugada espectacular por la derecha, Torres, con un puntazo cerró la cuenta. Atlanta, sin jugar brillantemente, aprovechó los errores "granates", contó con jugadores como Milano y Villagra que desequilibraron, Verón que fue importante en el segundo tiempo. Y adiós Lanús.

Los "bohemios" saben lo que quieren, es un equipo con trabajo. Por eso la punta, por éso los once goles en tres partidos. Lanús, no tiene fuerza. Solo voluntad y con eso no alcanza.

Villagra puso el tercero y todos festejan.

LODICO SEPARADO: BRONCA CON EL DT

El volante de Lanús, José Luis Lodico, estaría separado del plantel profesional, como consecuencia de haber mantenido una discusión con algunos directivos y el técnico, D'Angelo. El jugador ni siquiera fue ubicado en el banco de suplentes. Al parecer, la cosa nació hace una semana, cuando Lodico se negó a ir al banco, en el partido amistoso, jugado ante River. En esa oportunidad, se retiró del estadio con mucha bronca. Pero luego, también se ausentó en dos entrenamientos y posteriormente tuvo algunos problemas con el técnico.

Seguramente esta semana se decidirá la situación.

HRABINA ESTA ESPERANDO

"Quiero que esto se defina de una vez por todas. Desde principio de año que me están por transferir, pero hasta ahora, no pasó nada. Según tengo entendido, los dirigentes de Atlanta conversaron con sus pares de San Lorenzo, pero no hubo todavía arreglo. Seguiré esperando un poco más, a ver qué pasa. Personalmente, desearía jugar en un club de primera, porque además, económicamente, me salvaría para siempre". Así inició la charla con CRONICA, el marcador de punta, Adrián Hrabina.

Por su parte, Raffaelli, expresó que **"Me siento cómodo en Atlanta, es una gran institucón, me pagan puntualmente, pero estoy cansado de jugar en la 'B'. Mis deseos son volver a jugar en un club de primera división, sé que dos clubes desean mi concurso, entre ellos Vélez, pero hasta ahora no hay nada concreto."**

Mañana, comenzará a trabajar nuevamente con el plantel, el segundo marcador central, Adrián Bianchi. El jugador, había abandonado la práctica del fútbol para dedicarse a trabajar con un pariente que es ingeniero. Pero Bianchi, de Atlanta, fue convencido por amigos, y estara nuevamente en la zaga bohemia.

Todavía no renovaron contrato, en Atlanta, los marcadores de punta Hrabina, Raffaelli, el volante Jones y el centrodelantero Spala. Las conversaciones continuarán en los próximos días, pero al parecer la cosa está un poco dura.

Mientras tanto, en Lanús, las cosas son diferentes. Algunos allegados sostenían que hay jugdores muy blandos, que es un equipo con muchos pibes y que no tiene personalidad. En el medio campo falta un "5" que se haga respetar, que meta alguna pierna fuerte. Pero como si esto fuera poco, a Lanús le falta un diez de jerarquía. Algunos, también, llegaron a decir, que no hay esquema de juego. Por lo visto, en Lanús, hay mucha bronca.

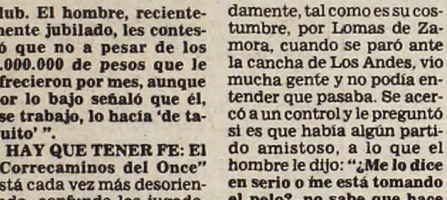

"Oscar 'Pinino' Mas no cambia nunca, es siempre el mismo bromista", comentaba **"Mimi el pianista"**, que además de ser un viejo lleno de enfermedades propias de la edad que tiene, se le da por "chochear" cuando le dan por hacer un material, ya que se olvida de todo y empieza a alabarse a sí mismo. Y claro, como nadie deja de decir verdades sobre su lamentable estado físico, el trata de darse ánimo a sí mismo. **"Cuando entró Carlos Pachamé, técnico del juvenil al vestuario del Porve, para saludar a Leonardi, el 'Mono' salió de la ducha todo enjabonado y se fue derechito a abrazar a Pachamé, quien estaba impecablemente vestido. Este lo saludó con las manos y huyó despavorido, a la vez que Pinino le gritaba: 'Che, a ver si me tenés en cuenta para tu equipo". Las risas se escucharon hasta Gerli"**, aseguró el anciano musiquero.

FLOR DE LUJO: "En esta época de vacas y principalmente bolsillos flacos, hay una persona que se da el lujo de rechazar un trabajo", decía **"Manotas"**, mientras esperaba encontrarse con **"Pablito Petaca"**, ya que el petiso le había hecho unas cuantas, que no le piensa perdonar. Claro que Pablito, logró escabullirse debido a que se escondió detrás de un cesto para los papeles. **"Los dirigentes de Talleres de Remedios de Escalada le ofrecieron a Alberto Ventura, un ex jugador que tuvo sus épocas más brillantes jugando para Vasco Da Gama de Brasil y Miramar Misiones de Uruguay, la dirección técnica de las inferiores del club. El hombre, recientemente jubilado, les contestó que no a pesar de los 8.000.000 de pesos que le ofrecieron por mes, aunque por lo bajo señaló que él, ese trabajo, lo hacía 'de taquito' ".**

HAY QUE TENER FE: El "Correcaminos del Once" está cada vez más desorientado, confunde los jugadores, sus puestos, y lo que es peor no quiere reconocer que el **"Morcillón de Bánfield"** le lleva varios cuerpos en eso de conseguir información. Pero hoy se puso serio, vino a la redacción y nos dijo: **"Javier Quiroga, volante, que tiene 24 años y milita en Dock Sud, está pasando por un mal momento. Durante un amistoso sufrió la doble fractura expuesta de su tobillo derecho. Lo operaron y no quedó bien, por lo que ahora han tenido que volver a practicarle una segunda intervención quirúrgica en esa zona. Quiroga jugó en Morón cuando estos lograron ascender de la 'C' a la 'B', y luego volvió al 'Doque', donde por cierto esperan que se restablezca pronto, para volver a estar en el primer equipo".**

¿TACAÑOS NOSOTROS...?: "Luis Zaeta", ya irremediablemente condenado a ser el rey de los despistados, dormidos y demás adjetivos calificativos por el estilo, deambulaba distraídamente, tal como es su costumbre, por Lomas de Zamora, cuando se paró ante la cancha de Los Andes, vio mucha gente y no podía entender que pasaba. Se acercó a un control y le preguntó si es que había algún partido amistoso, a lo que el hombre le dijo: **"¿Me lo dice en serio o me está tomando el pelo?, no sabe que hace tres fechas comenzó el campeonato de la 'B'?"**. Al oír esto Zaeta se quedó sin habla y estuvo un rato pensando la contestación escuchó a Quinto Pagés, arquero de Central Córdoba, decir lo siguiente: **"Hace dos meses y medio que le vengo pidiendo a los directivos que me compren un par de guantes para atajar, ya que los que tengo están todos rotos, a tal punto que los dedos me quedan afuera. Pero para que tengan una idea de lo "agarrados" que son los dirigentes les agregó que ningún jugador está sin firmar contrato y no es por que hayan ofrecido mucha plata, pero ocurre que si alguno se le ocurre jugar un par de meses hasta que estampe la "millonaria" se encontrará con la novedad de que ese tiempo no se lo pagan porque dicen que no hay nada firmado".**

EMPEZO BIEN, TERMINO MAL: El "Petizo Cabezón del Parque Chacabuco", insólito personaje que ahora de grande se le ha dado por confundir la cama con el baño, llegó a la redacción bastante confundido y señaló: **"Para Héctor Assan, ex jugador de Chicago, y que ahora está en Chacarita, parecía que todo iba a ser color de rosa, pero terminó más oscuro que noche de tormenta. Resulta que el centrodelantero convirtió el gol que puso en ventaja a su equipo y estaba cumpliendo una aceptable actuación, pero después cometió una mano dentro del área en desafortunada jugada que le permitió a Estudiantes empatar el partido, y para culminar, ligó un tremendo codazo del 'Negro' Mendez que le hizo volar dos incisivos superiores y le quedaron flojos otros**

CAMBIAN A MOLES POR UN GIMNASIO: "Esa parece ser la intención de los dirigentes de Defensa y Justicia. Es que los de Florencio Varela han recibido pedidos de tres clubes de la 'B', por el centrodelantero Moles. El más firme es Arsenal, aunque las cosas se enfriaron bastante debido a que lo tasaron en 20 mil dólares. Además en la puja están Banfield y Tigre. Si se llega a hacer gran parte del dinero se destinaría a concluir el gimnasio de la sede, y se propondría conseguir un country con pileta que sería destinado especialmente para que se concentre el primer equipo. Aunque no todo dependerá de Moles, ya que el aporte de los socios también influirá. Hasta el momento son 3.500 y piensan incrementarlo con una buena campaña este año". "Gabino Ezeiza" el "Cheto" desconocido, lo contó

Zona "A"

EQUIPOS	J.	G.	E.	P.	Gf.	Gc.	Pts.
A. Brown	3	1	2	-	4	2	4
Tigre	2	1	1	-	3	2	3
Central Córdoba	3	1	1	1	3	2	3
Armenio	3	-	3	-	4	4	3
Gimnasia	3	-	3	-	3	3	3
Los Andes	3	1	1	1	3	3	3
Español	3	1	1	1	4	5	3
Arsenal	3	1	1	1	2	4	3
Colon (x)	1	1	-	-	4	2	2
Chacarita	2	-	1	1	2	3	1
Sarmiento	-	-	-	-	-	-	-

Zona "B"

EQUIPOS	J.	G.	E.	P.	Gf.	Gc.	Pts.
Atlanta	3	3	-	-	11	5	6
Villa Dálmine	3	2	1	-	5	1	5
Estudiantes	3	1	2	-	6	5	4
Banfield	3	-	3	-	2	2	3
Moron (x)	2	1	-	1	2	2	2
All Boys	3	-	2	1	3	4	2
El Porvenir	3	-	2	1	4	6	2
Italiano	3	-	1	2	4	6	1
Lanús	3	-	1	2	3	7	1
Defensores	2	-	-	2	2	6	-
Quilmes	-	-	-	-	-	-	-

(x) Jugarán su partido hoy.

TABLA GENERAL

EQUIPOS	J.	G.	E.	P.	Pts.	Prom.
Atlanta	3	3	-	-	6	26,50
Villa Dálmine	3	2	1	-	5	05,00
Alte. Brown	3	1	2	-	4	24,50
Estudiantes	3	1	2	-	4	20,50
Tigre	2	1	1	-	3	20,00
Central Córdoba	3	1	1	1	3	03,00
Armenio	3	1	1	1	3	23,00
Gimnasia	3	-	3	-	3	26,00
Los Andes	3	1	1	1	3	22,50
Banfield	3	-	3	-	3	24,00
Español	3	1	1	-	3	23,50
Arsenal	3	1	1	1	3	22,50
Colón	1	1	-	-	2	21,00
Morón	2	1	-	1	2	19,50
All Boys	3	-	2	1	2	19,00
El Porvenir	3	-	2	1	2	19,50
Italiano	3	-	1	2	1	22,50
Chacarita	2	-	1	1	1	24,50
Lanús	3	-	1	2	1	21,00
Defensores	2	-	-	2	-	22,00
Sarmiento	-	-	-	-	-	
Quilmes	-	-	-	-	-	

LA QUE VIENE

ARSENAL	vs.	ARMENIO
ITALIANO	vs.	LANUS
ATLANTA	vs.	LOS ANDES
C. CORDOBA	vs.	TIGRE
GIMNASIA	vs.	COLON
MORON	vs.	SARMIENTO
QUILMES	vs.	ALTE. BROWN
DEFENSORES	vs.	ESTUDIANTES
CHACARITA	vs.	VILLA DALMINE
BANFIELD	vs.	ALL BOYS
EL PORVENIR	vs.	ESPAÑOL

Espala (Atlanta)	3	Mazzeo (Dálmine)	2
Villagra (Atlanta)	3	Molina (Banfield)	2
Aguirre (Defensores)	2	Seppaquercia (Italiano)	2
Díaz (Lanús)	2	H. Scotta (Armenio)	2
Marquez (Alm. Bronw)	2	Pesoa (Colón)	2
Martínez (Dálmine)	2	Guerrero (C. Córdoba)	2

El equipo de Gimnasia y Esgrima La Plata, para su partido con Tigre contó con la presencia de casi toda su hinchada, el local lo recibió también con una numerosa barra. En Lanús los granates recibieron a los de Atlanta, y las dos parcialidades llenaron el estadio del Sud. También en Caseros los aficionados se hicieron presentes en gran cantidad. Los otros partidos aunque en menor cantidad los aficionados dijeron presente al fútbol del ascenso.

TIGRE-GIMNASIA	$ 388.020.000
LANUS-ATLANTA	$ 186.001.444
ESTUDIANTES-CHACARITA	$ 164.000.000
V. DALMINE-BANFIELD	$ 133.640.000
ALL BOYS-EL PORVENIR	$ 96.835.000
ALTE. BROWN-D. DE BELGRANO	$ 79.625.000
ARMENIO-DEP. ESPAÑOL	$ 79.170.000
LOS ANDES-C. CORDOBA	$ 56.125.000
ARSENAL-DEP. ITALIANO	$ 32.353.855

SI VIO ESTE PARTIDO, SABRA

QUIEREN MEJORAR

Mostró bastante preocupación el nuevo técnico de San Telmo Osvaldo Crosta, con respecto al futuro del equipo. "Aquí va a ser necesario trabajar mucho, porque el equipo no tiene personalidad, ni línea de juego. Se corre mucho, demasiado, nadie para una pelota, principalmente en la mitad de la cancha. Pero yo creo que aquí hay buenos elementos para conformar un buen conjunto. Necesitaríamos algún delantero más y alguien que se maneje bien en el mediocampo. Pero en este barullo que fue el partido, no creo que hubo mucha diferencia con lo que hizo Almagro...".

En Almagro existe el firme propósito de llegar a la categoría "B". Al parecer los directivos se abocaron a una tarea seria para formar un conjunto competitivo y poder así alcanzar ese propósito. Un sondeo con algunos jugadores lo atestigua.

En un Mediocre Encuentro, San Telmo y Almagro Empataron en dos Tantos

San Telmo (2) y **Almagro** (2), en la Isla Maciel, protagonizaron un típico partido de la "C". O sea con mucha fuerza, "pierna fuerte", mala intención encubriendo a veces acciones que parecían leales, en fin un encuentro donde los cuatro goles y la intensidad de la lucha le otorgaron cierto interes, porqué el partido estaba para cualquiera de los dos, aunque al final quedó un margen favorable hacia Almagro, por una mayor contextura de equipo. Sin embargo tanto San Telmo como Almagro denunciaron que están en casi un mismo plano técnico, a pesar de la diferencia que los separa en la tabla de posiciones. Por ejemplo mostraron similares errores en su última línea, y los tantos convertidos fueron consecuencia de ellos. Almagro sigue primero, pero con la compañía de Argentino.

Convengamos que al principio nos entusiasmamos, ya que a solo diez minutos de comenzar a rodar la pelota, ya teníamos dos goles y además de un par de situaciones críticas para las dos vallas. Hubo un tiro libre indirecto que ejecutó Barrios, y que inexplicablemente el arquero Vilas Boas rechazó hacia adelante, puesto que lo conveniente habría sido dejar pasar el balón, que recibió el puntero **Sergio González** y mandó la pelota a la red con tiro corto.

Enseguida Almagro consiguió la igualdad por medio de **D'Alesandre** al conectar de cabeza un corner enviado desde la izquierda por Bosio, el cual no pudo ser interceptado por el golero Morán, a quien sorprendió el envío.

Pero desde allí el juego se hizo tumultuoso, enredado, con demasiados choques pelotas pateadas sin ton ni son. Nadie aquietaba el balón. Nadie intentaba siquiera tirar una "pared" y a pesar de que siempre se ofrecían "buenas ofertas" por parte de las defensas no pasaba nada. En todo este maremagnun de desaciertos la paridad estaba vigente, a pesar de que San Telmo imprimía una cuota de mas potencia atacante. Así llegó el gol de San Telmo convertido por **Romero**, en contra, al tratar de despejar un corner de Capitani.

Segundo tiempo y las mismas características, pero ahora con un Almagro de superior accionar colectivo y mayor penetración en sus avances. De arranque sobrevino el empate conseguido por **Romero** al aprovechar una falla del zaguero Barrios quien intentó un rechazo que fue hacia la valla. San Telmo quiso entonces tomar otra vez la iniciativa pero cayó en el desconcierto. Lo suyo se hizo desordenado, lo que fue bien aprovechado por Almagro para armarse mejor en el medio al conjuro de Bosio y Romero.

Morán salvó apenas un cabezazo de Bosio y posteriormente otro remate de cabeza por parte de D'Alesandre dio en el poste, signaron dos situaciones álgidas para San Telmo. Los últimos minutos tuvieron intensidad intentando el local alguna réplica en inferioridad numérica debido a las expulsiones por juego brusco, de José González y Alderete.

¿Y PARA ESO FUE SUPERIOR?

En un partido muy enredado, con marcas fuertes y con un solo equipo en la cancha en los cuarenta y cinco minutos finales, Excursionistas (0) pierde en su propio estadio un punto de esos que se saben lamentar cuando está por terminar el campeonato.

Comunicaciones (0) salió a jugarle al local de igual a igual. Encimando a Mazarich (el mejor hombre de la tarde) y tratando de tapar y anticipar a los punteros y queriendo llegar al arco de Peralta Luna por medio del goleador Camilo Pérez.

Pero a medida que se iban jugando los minutos de la primera etapa se veía en el campo de juego que los locales arrinconaban a sus rivales y éstos aguantaban muy bien esas embestidas de los "verdes" de Belgrano. Y no faltaron ocasiones de gol en el partido. Sobre todo por parte del local, que pese a llegar con más fuerza al arco de Mena no lograban concretar y casi se le da a la visita cuando un disparo de Camilo Pérez se estrella en el travesaño del arco de Excursionistas. Y con ocasiones de gol parecidas se van al descanso.

● **COMPLEMENTO**

En el complemento cambió todo para la visita. Hasta su camiseta. Pero además parecía que el conjunto titular se había quedado en el vestuario, ya que todo fue para la gente "albiverde" que empujaban y llegaban con absoluta claridad al arco del diminuto Mena que en cada llegada de los rivales se agrandaba más constituyéndose en lo mejor de los "carteros". Y en dos oportunidades el arquero visitante salva a su valla de caídas seguras. Un cabezazo en el área chica por parte de Panelo y un disparo de Leguizamón hace ahogar el grito de gol en gargantas locales.

Injusto resultado en donde el local merecía ganar y por buena diferencia de goles.

TRIUNFO DE LA "JUSTICIA"

Con mucho fervor y lucha **Defensa y Justicia** (2) dobleg ó a **Merlo** (0), muy bondadoso en el despliegue de energías, pero que adoleció de la pujanza necesaria para rematar situaciones de gol muy propicias. En cambio los de Varela expusieron por momentos buen fútbol, y la capacidad goleadora del promisorio Moles.

Los primeros minutos encontraron mejor parados al conjunto de Defensa en base esencialmente al aporte de habilidad que presentaban Juárez y Stefanutti, adosado a la importante cuota de marca que afirmaba el "batallador" Vera.

Empero cuando Merlo había insinuado una reacción a favor de la faena desarrollada por hombres de indudable experiencia como Pinasco, Pignataro y el mismo Epifanio Medina, llegaría la apertura del marcador, a los 20 más precisamente, por intermedio de Moles, un gol de excepcional factura. Remató el delantero local desde casi veinticinco metros, colocando el balón en un ángulo

A partir de entonces el encuentro adquirió mayor emotividad, ambos equipos crearon situaciones de riesgo.

A los pocos minutos de iniciada la etapa final, el visitante se queda en inferioridad numérica, debido a la expulsión de Sauk (ya había sido amonestado en el primer tiempo) por una intervención muy violenta. A pesar de esta circunstancia Merlo pasa a dominar las acciones, Defensa "regala" terreno, pasando la valla defendida por Gagnoulet por momentos de real zozobra.

Y ya casi arribando a los últimos quince minutos del cotejo, una interesante maniobra de Moles posibilita a Chafala poner rúbrica a un resultado que hasta entonces se manifestaba como demasiado incierto

RESULTO UN CERO ABSOLUTO

Gran cantidad de público se llegó hasta el estadio de Ituzaingó (0), que se enfrentó con Berazategui (0), dejando en la boletería cerca de 35 millones de pesos.

Las acciones del partido fueron bastante mediocres. Hubo grescas entre las hinchadas dejando un saldo de cinco detenidos y un lesionado (esto en párrafo aparte), pasando por momentos el partido a un segundo lugar. Las primeras acciones del encuentro fueron para el local, que arrinconó a su rival contra su marco. La visita solo se limitó a contragolpear por medio de Jungblut y Cristaldo, pero sin llegar a llevar peligro para la valla local.

Pasada la media hora de juego, el trámite del partido se fue tornando impreciso. Berazategui emparejó las acciones del encuentro acercándose al arco contrario —con cierta peligrosidad— defendido por Giménez.

El final de la primera etapa fue con toda fuerza y empuje pero sin abrir el marcador.

En la apertura de la segunda etapa el local salió decididamente a la ofensiva pero sin poder concretar buen manejo en el medio campo por intermedio de Bertolini (lesionado, se tuvo que retirar) y Quinteros.

El trámite del encuentro se puso bastante fuerte pero el árbitro se limitó a usar la tarjeta amarilla.

Sobre los 35 minutos varios hinchas locales hicieron "engranar" al jugador De Carlo y éste les hizo un ademán fuera de lugar, siendo expulsado por el juez inmediatamente.

La visita, con diez hombres, tuvo la única oportunidad de abrir el marcador en los pies de González, pero marró el disparo final frente al arquero Giménez, de muy buena actuación.

El final lo encontró al conjunto local tratando de conquistar el tanto que buscó durante todo el encuentro y que inexplicablemente, dado su notorio dominio de las acciones, no pudo concretar.

DESPEDIDA CON TODO

ROSARIO, 13 (De nuestro corresponsal).— No pudo tener mejor despedida el punterito Carlos Salas. Con su gol, logrado a los 2 minutos del segundo tiempo, **Argentinos de Rosario (1)** venció a **Talleres de Remedios de Escalada (0).**

Salas jugó ayer su último partido de esta temporada en Argentinos porque mañana parte rumbo a Colombia donde se incorporará al Deportivo Quindío con el pase a préstamo por un año. La forma en que festejó este tanto el punterito evidenció su alegría por esta feliz despedida.

En lo que respecta al partido propiamente dicho, no se puede objetar el claro triunfo de los rosarinos que en todo momento fueron superiores.

Incluso el resultado pudo haber sido más abultado de haber contado con mejor puntería en sus delanteros.

De todos modos hubo un detalle más destacado aún en este encuentro. Fue la exagerada brusquedad y manifiesta mala intención con que se desenvolvieron casi todos los futbolistas. Por esa razón hubo cuatro jugadores expulsados. A los 44 del primer tiempo **Francioni** de la visita; en el segundo **Martino**, a los 30, de Argentinos y a los 36 **Jansa y Dimitriuk**, uno de cada bando.

El culpable de este bochornoso espectáculo no fue otro que el débil árbitro Juan Carlos Rua.

SAN MIGUEL NO SE APIADO DE DEFENSORES

En una excelente actuación, San Miguel (3) derrotó categóricamente a Defensores Unidos de Zárate (1) quien se vio superado en todos los sectores del campo. Los primeros cuarenta y cinco minutos fueron totalmente para el conjunto local, quien moviéndose con acierto y precisión supo llegar hasta la red de su rival y allí prácticamente definió el encuentro. Por su parte, Defensores Unidos de Zárate, intentó descontar la ventaja local, pero inteligentemente, San Miguel enfrió el partido, y se fue a los vestuarios con una victoria parcial bien merecida.

En el complemento, el juego cambió y cambió porque el "verde" paró el fútbol y lo trasladó con criterio pero sin velocidad. Defensores trató de usufructuar esta situación pero no hizo otra cosa que complicar las acciones. Con el correr de los minutos, el juego se tornó flojo. San Miguel había conseguido su propósito de apabullar, en el primer tiempo a su rival, mientras que Defensores se debatió en su propia inoperancia.

En Lujan, Flandria (2) con el punto conseguido ante Colegiales (2) obtuvo un excesivo premio ya que fue superado a lo largo de todo el partido por su rival. Los "canarios" alcanzaron la igualdad en un partido áspero y difícil, pero Colegiales fue superior y mereció mejor suerte.

Todo fue por mitades. Defensores de Cambaceres (1) dividió honores con Muñiz (1) y fue justo porque dominaron un tiempo cada uno. En la primera parte, la visita, Muñiz, en base a contragolpes, supo llegar con peligro. Después, en el complemento, despertó Cambaceres y alcanzó a igualar el juego y el marcador.

Tristán Suárez (0) y Dock Sud (0) protagonizaron un partido para el olvido. Mucho juego en medio campo, desordenado y sin llegadas hasta las vallas, donde los arqueros pasaron una tarde muy tranquila. Cuando llegaron fueron irresolutos para definir. Pareció más un partido de práctica que por los dos puntos.

FRIGORIFICO RAMALLO
SUPER OFERTA
CUARTOS DELANTEROS
DE NOVILLO
$ 48.000.- IVA INCLUIDO
Ventas a partir de las 6 hs. Todos los días
JOSE E. RODO Y OLIDEN - MATADEROS

LA "D" COMENZO CON GOLEADAS

Con las goleadas de **Paraguayo** sobre **Sportivo Barracas** por ocho a cero, **F.C.Urquiza** a **Atlas** y **Claypole** a **Riestra** por el mismo marcador de cinco a uno, como notas más destacadas, comenzó a disputarse el Campeonato de Primera D. Los dos descendidos, **Luján** y **Lamadrid**, también salieron airosos

● **RESULTADOS Y POSICIONES:**

Zona A: Alem 2 - Fénix 0; Argentino de Merlo 3 - Ballester 1; Acassuso 0 - Centro Español 0; Midland 1 - Lamadrid 2; F.C.Urquiza 5 - Atlas 1; Juventud Unida 2 - Puerto Nuevo 1; Liniers 2 - Luján 3.

Zona B: Laferrere 2 - Victoriano Arenas 0; San Martín 1 - Yupanqui 1; Palermo 1 - Brown 0; Belgrano 2 - San Carlos 1; Sportivo Barracas 0 - Paraguayo 8; Riestra 1 - Claypole 5; Cañuelas 0 - Sacachispas 0.

Zona A: Alem; Argentino de Merlo, Lamadrid, F.C.Urquiza, Juventud Unida y Luján, 3 puntos; Acassuso, Centro Español 1; Fénix, Ballester, Midland, Atlas, Puerto Nuevo y Liniers 0.

Zona B: Laferrere, Palermo, Belgrano, Paraguayo, Claypole, 2 puntos; San Martín, Yupanqui, Cañuelas, Sacachispas, 1; Arenas, Brown, San Carlos, Sportivo Barracas, Riestra, 0.

QUE GOLES NO SON AMORES

González se anticipa a Rodríguez e intercepta un ataque de "Telmo".

La tristeza de Alderete por la expulsión.

LE METIO MEDIA DOCENA DE PEPAS

Por fin **Argentino de Quilmes** (6) se pudo dar el gusto de ganar el primer partido del presente torneo de la C y la víctima de los "mates" fue **Barracas** (0), que no pudo contener el aluvión de fútbol y goles del ganador. La mención especial le correspondió a **Godoy**, que convirtió cuatro tantos.

El resultado final nos exime de mayores comentarios.Los de la Barraca quilmeña salieron a matar o morir y vaya si mataron. A los ocho minutos del primer tiempo ya ganaban dos a cero y todo con un festival de toques y fútbol de muy alto vuelo. Cuando Godoy anotó el tercero, junto con el último pitazo del señor Peroni que indicaba la finalización de la primera parte, ya sabíamos que el pleito estaba definido, lo único que restaba comprobar era hasta cuánto podría sumar el equipo local.

Godoy volvió a anotarse en el marcador a los cinco minutos de la segunda fracción y ya era goleada, porque Barracas no aparecía en la cancha y los locales seguían entonces con su pic-nic.

La máquina se paró por un rato, hasta que en los cinco minutos finales volvió a despertar y nuevamente fue Godoy el encargado de sacudir la red adversaria y poner el cinco a cero, que se estiró a la media docena cuando López anotó faltando dos minutos para el final.

En síntesis, una actuación para el elogio de Argentino de Quilmes, que se anotó su primer triunfo en su intento por volver a la B. Para Barracas, un serio llamado de atención para los futuros compromisos.

DIEGO BIEN: CESAR, NO

Menotti Debutó con Poca Suerte; Maradona Reapareció y Cumplió

MADRID, 13 (AP).— El futbolista argentino Diego Armando Maradona reapareció ayer, tras cerca de tres meses enfermo de hepatitis al mismo tiempo que su compatriota, César Luis Menotti, hacía su debut como director técnico del Barcelona en el partido frente a Betis que terminó con empate 1 - 1 en la primera división del fútbol español.

Maradona cayó enfermo de hepatitis viral el 16 de diciembre, y después de más de dos meses de reposo absoluto y varias semanas de entrenamiento, reapareció y mostró buena forma de juego, aunque debido al severo marcaje a que fue sometido siempre por dos contrarios no pudo realizar su típico juego de ataque y tiro al arco.

Menotti, que sustituyó al dimitido técnico alemán Udo Lattek, hizo su debut pero sin suerte ya que su equipo no pudo lograr esa victoria que los 100.000 espectadores que llenaron el estadio catalán deseaban para seguir manteniendo, ahora con menos posibilidades, esperanzas de alzarse con el título de campeón de liga.

Barcelona jugó con nerviosismo y sin ideas en su partido, con los jugadores queriendo resolver el partido por su propia cuenta.

Carrasco marcó para Barcelona a los 3 minutos, luego se puso nervioso el equipo catalán y en un fallo de su defensa, Parra estableció el empate a los 25.

El Barcelona adelantó su partido al sábado debido a que el miércoles recibe aquí al Austria de Viena para el partido de vuelta de la Copa de Europa de campeones de Copa. Barcelona y Austria de Viena empataron 0 - 0 en el primer partido disputado en Viena.

● COPA: EMPATE PERUANO

LIMA, 13 (AP).— Universitario y Alianza Lima, campeón y vice campeón del fútbol peruano, empataron anoche 0 - 0 en un partido de bajo nivel técnico, por el grupo III de la Copa Libertadores de América.

El encuentro se jugó en el estadio nacional ante unas 21.000 personas, que expresaron su descontento encendiendo fogatas en las graderías populares.

Los equipos peruanos conforman el grupo con los colombianos América de Cali y Deportes Tolima. Los dos últimos se enfrentarán el miércoles en Cali.

Aunque el empate favorece a ambos clubes al acumular un punto cada uno, el partido de anoche fue uno de los más bajos realizados por ambos, que son tradicionales rivales en el fútbol local.

El encuentro tuvo momentos emotivos a ratos, no por el nivel técnico, sino por las ocasiones de gol perdidas.

En el primer tiempo, Illescas, de Alianza Lima, perdió una ocasión, y Rojas, de Universitario, dos. En el período complementario, fallaron Ore y Rey Muñoz, del campeón, y Velásquez, del subcampeón.

El árbitro peruano Alfonso Postigo se mostró contemplativo con el juego fuerte, que desmereció más el partido. Huapaya y Belber, de Alianza Lima, y Zevallos, de Universitario, fueron amonestados con tarjeta amarilla.

En el reglamento de la Copa Libertadores, dos tarjetas amarillas da lugar a la suspensión por una jornada.

Alineaciones:

UNIVERSITARIO: Acasuzo; Gastulo, Aguilar, Chirinos y García; Ternero, Leguía y Chavarri; Canamero (Rey Muñoz, a los 21 del segundo tiempo); Ore y Rojas.

ALIANZA LIMA: González Ganoza; Duarte, Belber, Olea y Farfán; Zevallos, Illescas y Velázquez; Huapaya (Mejía, a los 27 del segundo tiempo), Carranza y Ravello.

HAEDO SE ACORDO MUY TARDE

MARACAY, Venezuela, 13 (AFP).— El pedalista argentino **Juan Carlos Haedo** se adjudicó aquí la séptima y última etapa del giro ciclístico al estado venezolano de Aragua, en un final electrizante.

El argentino, desarrollando una velocidad promedio de 42 km/h, cumplió los 164 km.del recorrido Maracay - San Sebastián - Maracay en 3 horas 52 minutos 23 segundos. En segundo lugar, llegó su compatriota **Luis Moyano** y, en tercera posición, el venezolano **Enrique Comenares**, con igual tiempo que el vencedor.

El venezolano **Gustavo Parra**, a pesar de haber entrado en decimotercer lugar en la última etapa, le sacó una leve ventaja de dos segundos al cubano Eduardo Alonso, que se adjudicó la segunda casilla en la clasificación general individual, mientras otro criollo Olinto Silva, obtuvo el tercero.

Con el segundo lugar del cubano Alonso en la vuelta, también el equipo de su país se lleva los honores.

La clasificación en esta última etapa fue la siguiente: 1) Juan Carlos Haedo (Arg.), 3h52m17s; 2) Luis Moyano (Arg.) 3h52m19s; 3) Enrique Comenares (Ven.) 3h52m21s. Estos tres corredores recibieron bonificación de 6, 4 y 2 segundos. 4) Danny Yepez (Ven.) 3h52m23s; 5) Gilson Alvaristo (Bra.) 3h52m23s; 6) Andrés Pérez (Ven.) 3h52m23s; 7) Pablo Acuña (Ven.) 3h52m23s; 8) Gerardo Coronel (Ven.) 3h52m23s; 9) Jorge Clavo (Ven.) 3h52m23s; 10) Alonso Montilla (Ven) 3h52m23s.

DE PUNTA A PUNTA

ZONA "A"

EQUIPOS	J.	G.	E.	P.	Gf.	Gc.	Pts.
DEFENSA Y JUSTICIA	5	3	1	1	11	7	7
COMUNICACIONES	5	1	4	—	6	3	6
DEPORTIVO MERLO	5	2	1	2	7	6	5
FLANDRIA	5	—	3	2	6	8	3
SAN TELMO	5	—	2	3	4	11	2

ZONA "B"

EQUIPOS	J.	G.	E.	P.	Gf.	Gc.	Pts.
ALMAGRO	5	3	2	—	12	4	8
ITUZAINGO	5	2	3	—	5	2	7
EXCURSIONISTAS	5	2	2	1	8	4	6
COLEGIALES	5	1	2	2	6	6	4
BARRACAS CENTRAL	5	—	2	3	2	11	2

ZONA "C"

EQUIPOS	J.	G.	E.	P.	Gf.	Gc.	Pts.
ARGENTINO (R)	5	3	2	—	8	3	8
MUÑIZ	5	2	2	1	7	6	6
ARG. DE QUILMES	5	1	3	1	10	8	5
DEFENSORES UNIDOS	5	2	1	2	8	8	5
DOCK SUD	5	—	3	2	5	10	3

ZONA "D"

EQUIPOS	J.	G.	E.	P.	Gf.	Gc.	Pts.
SAN MIGUEL	5	3	1	1	6	4	7
TALLERES	5	1	3	1	7	7	5
BERAZATEGUI	5	2	1	2	5	6	5
CAMBACERES	5	1	3	1	7	10	5
TRISTAN SUAREZ	5	—	1	4	1	7	1

TABLA GENERAL

EQUIPOS	J.	G.	E.	P.	Pts.	Prom.
ALMAGRO	5	3	2	—	8	27.50
ARGENTINO (R)	5	3	2	—	8	25.00
DEF.Y JUSTICIA	5	3	1	1	7	06.00
SAN MIGUEL	5	3	1	1	7	25.50
ITUZAINGO	5	2	3	—	7	07.00
EXCURSIONISTAS	5	2	2	1	6	26.00
COMUNICACIONES	5	1	4	—	6	26.00
MUÑIZ	5	2	2	1	6	1.700
ARG.DE QUILMES	5	1	3	1	5	05.00
DEP. MERLO	5	2	1	2	5	16.50
DEF.UNIDOS	5	2	1	2	5	27.50
TALLERES	5	1	3	1	5	05.00
BERAZATEGUI	5	2	1	2	5	19.50
CAMBACERES	5	1	3	1	5	15.00
COLEGIALES	5	1	2	2	4	16.00
DOCK SUD	5	—	3	2	3	15.50
FLANDRIA	5	—	3	2	3	19.00
BARRACAS CENT.	5	—	2	3	2	25.50
SAN TELMO	5	—	2	3	2	27.00
TRISTAN SUAREZ	5	—	1	4	1	19.00

LA QUE VIENE

(6ª Fecha)

SAN MIGUEL	vs.	CAMBACERES
DEF. UNIDOS	vs.	SAN TELMO
ALMAGRO	vs.	FLANDRIA
COLEGIALES	vs.	ITUZAINGO
BERAZATEGUI	vs.	EXCURSIONISTAS
COMUNICACIONES	vs.	ARG. DE QUILMES
BARRACAS	vs.	DEF. Y JUSTICIA
DEPORT. MERLO	vs.	ARGENTINO (R)
TALLERES	vs.	TRISTAN SUAREZ
DOCK SUD	vs.	MUÑIZ

HABLANDO EN PLATA

El recién ascendido Defensa y Justicia, que en la víspera enfrentó a Deportivo Merlo, fue quien logró la mayor recaudación en la jornada de primera "C". El estadio de locales contó con una gran cantidad de espectadores para esta divisional, habiéndose recaudado en el encuentro por todo concepto la nada despreciable suma de 55.040.000 pesos. Otro de los partidos que concitó mucha atracción entre los aficionados fue el que protagonizaron los equipos de Ituzaingó, que hizo las veces de local y Berazategui. En este cotejo las boleterías recaudaron 37.500.000 pesos. Los que menos recaudaron fueron Flandria y Colegiales, con 6.800.000 pesos. La nómina completa de las recaudaciones es la siguiente.

DEF. Y JUSTICIA-DEP. MERLO	$ 55.040.000
ITUZAINGO-BERAZATEGUI	$ 37.500.000
SAN MIGUEL-DEF. UNIDOS	$ 35.000.000
EXCURSIONISTAS-COMUNICACIONES	$ 34.150.000
SAN TELMO-ALMAGRO	$ 32.900.000
ARGENTINO (R)-TALLERES	$ 19.900.000
MUÑIZ-CAMBACERES	$ 19.500.000
ARG. QUILMES-B. CENTRAL	$ 10.300.000
T. SUAREZ-DOCK SUD	$ 8.000.000
FLANDRIA-COLEGIALES	$ 6.800.000

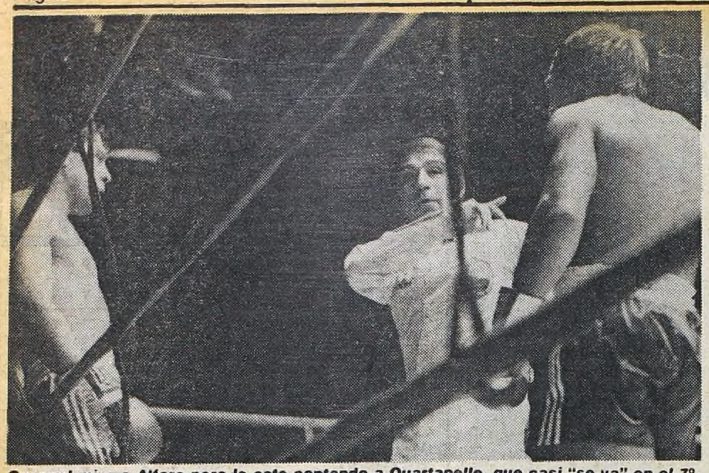

Coronel mira a Alfaro pero le esta contando a Quartapelle, que casi "se va" en el 7º.

Roberto Alfaro, ganador de un combate deslucido que no conformó para nada al público.

ALFARO-QUARTAPELLE, UN FIASCO

El Mendocino Ganó con Justicia Pero los dos Defraudaron

Las expectativas fueron defraudadas. Ni Roberto Alfaro (66) ni Hugo Quartapelle (66,900) cumplieron una buena tarea, y la pelea, por lógica consecuencia, resultó opaca y deslucida, por no buscar adjetivos más contundentes. Ganó Alfaro por puntos y creemos que con justicia. Porque fue quien más buscó de los dos, arriesgó desde el inicio y, además, tuvo nocaut al cordobés en el séptimo round tras acertar una violenta izquierda a la pera, impidiendo el reglamentario conteo una definición categórica que poco hubiera tenido que ver con el desarrollo. Dos tarjetas dieron el triunfo al mendocino, por 98-96 y 99-98 (nosotros coincidimos con ésta) mientras la tercera acordó ganador a Quartapelle por 95-94.

El combate prometía. Los dos welters tienen experiencia y aptitudes técnicas interesantes. Quartapelle maneja su izquierda a la perfección y contragolpea con oportunismo. Alfaro, por su parte, con su estilo heterodoxo pero efectivo supo complicar —y superar— a los adversarios más encumbrados. Sin embargo, fue como si ambos se hubieran anulado mutuamente, por respetarse demasiado, quizás, o acaso por conocerse de memoria, aunque solo se habían enfrentado una vez hace más de cuatro años. Lo cierto es que hasta el quinto asalto, sin exagerar, todo fue muy tibio, monótono, aburrido.

Alfaro llevó siempre la iniciativa e hizo el gasto. De todos modos, pocas veces pudo quebrar la guardia rival y se reiteró hasta el cansancio con envíos a los planos altos sin intentar la combinación abajo. Quartapelle, que suele tabajar sobre los errores del oponente, esta vez especuló hasta un grado que no se puede aceptar. Prácticamente no sacó su derecha en toda la pelea y cuando lo hizo, bueno...

Eso ocurrió casi al filo del séptimo round. Alfaro "pescó" al cordobés cuando éste retrocedía algo desguarnecido, y el gancho corto de izquierda se estrelló en la barbilla de Quartapelle, quien recibió no menos de ocho impactos sucesivos, que no lo depositaron en el piso finalmente por que el árbitro Oscar Coronel intervino para efectuarle el correspondiente conteo de protección. Tras cartón, la campana le evitó mayores dificultades.

Como el mendocino no apretó el acelerador como debía, Quartapelle se repuso sin problemas y los dos terminaron como habían empezado: errando mucho, forcejeando más y provocando el disgusto del público, que hizo escuchar sonoros silbidos desde la poco concurrida tribuna popular.

Con Alfaro cortado sobre su ojo izquierdo y Quartapelle mirando de reojo el reloj electrónico llegó el epílogo de una pelea que puntaba bien y desilusionó a todo el mundo.

Sabemos que los dos pueden dar más si se lo proponen y que lo de ayer no debe tomarse en cuenta al pie de la letra.

CHANDLER VUELVE A DEFENDER LO SUYO

ATLANTIC CITY, 13 (AFP).— El campeón mundial de los gallos (versión asociación) desde noviembre de 1980, el norteamericano **Jeff Chandler**, pondrá por séptima vez su título en juego ante su compatriota, de origen mexicano, **José Canizales**, hoy aquí en combate pactado a quince asaltos.

Chandler, que es un pugilista virulento, agresivo y dotado de un excelente gancho de las dos manos, y que ganó sus cuatro últimos combates antes del límite, es considerado como ligeramente favorito en este enfrentamiento.

El norteamericano, de Filadelfia, no fue vencido nunca en los 31 combates que disputó: 29 victorias y dos empates. En el mismo ring de Atlantic City en que combatirá hoy, Chandler derrotó, por K.O. en el noveno asalto al panameño Miguel Iriarte.

Por su parte, Canizales, de Laredo, Texas,posee también un excelente historial con 24 victorias (19 de ellas adquiridas antes del límite) y una sola derrota.

El pretendiente al título es muy rápido de brazos y piernas y tiene también gran potencia en sus golpes. Los seis combates que disputó en 1982 los ganó por K.O.

UBY SACCO Y SUS PRIMERAS NOTICIAS

NUEVA YORK, 13 (AP).— El campeón argentino y sudamericano de los welters juniors, primero en el ranking del CMB, **Ubaldo "Uby" Sacco** se entrenará hoy en un gimnasio de esta ciudad y mañana partirá hacia Atlantic City, donde el próximo viernes se medirá a 10 asaltos con el norteamericano Willie Rodríguez.

Sacco visitó ayer el **"Hall de la Fama"**

La pelea de Sacco forma parte de la velada que tiene como encuentro central la unificación del título mundial mediopesado entre **Michael Spinks y Dwight Braxton**, monarcas de la AMB y el CMB, respectivamente.

LA AMB GANO UN NUEVO ROUND

PANAMA, 13 (UPI).— La pelea por el título mundial unificado de los medianos entre el estadounidense **Marvin Hagler** y el retador **Wilford Scypion**, pactada para el 13 de mayo será a 15 asaltos, afirmó la Asociación Mundial de Boxeo.

A la AMB le corresponde dirigir y administrar la próxima defensa del titulo del indiscutible campeón mundial mediano.

Así lo declaró el presidente del Comité de Campeonatos Mundiales de la AMB, el panameño Elías Córdova, a raíz de las declaraciones hechas en México por el Consejo Mundial de Boxeo.

El CMB declaró que la pelea de Hagler - Scypion, fijada para el 13 de mayo próximo en Providence, Rhode Island, debe ser a 12 asaltos

Según el reglamento del CMB, todas las peleas de título mundial deberán efectuarse a 12 asaltos en lugar de los 15 como regularmente se venían realizando.

Córdova manifestó que espera que no habrá ningún conflicto con el CMB en vista de la diferencia de reglas para las peleas de Campeonatos Mundiales.

"Existe un acuerdo mediante el cual se establece que cuando ambos organismos tengan un mismo campeón, caso de Hagler, se alternará la dirección y administración de las peleas de campeonato de ese campeón para que en una pelea rijan las reglas y reglamentos de un organismo y en la siguiente pelea sean las del otro", dijo.

Córdova expresó además que cuando Hagler peleó con el venezolano Fulgenico Obelmejías en Italia, la pelea fue dirigida por la AMB, pero que en la última defensa del campeón, el 11 de febrero ante el británico Tony Sibson en Boston, el encuentro titular fue dirigido por el CMB.

Dijo que después de esa la que sigue es la de Hagler con Scypion y tendrá que ser dirigida por la AMB con sus propias reglas, es decir, la pelea será a 15 asaltos, regirá la regla de tres caídas en un mismo asalto que determinan un nocaut automático y se usarán guantes de ocho onzas.

Córdova agregó que los oficiales para la pelea serán nombrados por la AMB, de acuerdo con lo que establezcan los reglamentos.

crónica CLASIFICADOS

1 CASAS (Cpra - Vta - Alq Perm.)

RULEMANES usados cpro. 571-8328.

10 COMPRAS Y VENTAS VARIAS (Cpra - Vta)

BURZACO casa modesta 297-2477.

15 SERV. PROFESIONALES CONSULTORIOS-VARIOS (Ofrecidos - Cpra - Vta - Alq)

Mecánica Dental
Centro Odontológico Integral
Dentaduras
Nuevas inmediatas fijas $ 5.000.000. rotas flojas, correcciones implantes estetica bucomaxilofacial extracciones.
SONRIA YA
Bulnes 1910 - PB - Capital
97-4113 - 84-6049.

MEDICO Homeopático esp. obesidad, várices,reuma,diges. 653-1099.

DENTADURAS
y composturas en el acto. 8 a 20 hs. Talcahuano 291, T.E. 48-5687. Lavalle 2072, 1º "D", 45-5381.

19 AUTOMOVILES PART Y TAXIMETROS (Cpra - Vta - Perm - Transf.)

CHOCADOS compro urgente 69-0177.

21 CAMIONES - COLECT. VEHIC. COM. (Cpra - Vta Perm - Transf.)

TANQUES TERMICOS para chasis 7/8000 lts. ACOMPLADOS 18/23000 litros Concordia 992 Haedo 659-0081/0082.

crónica CLASIFICADOS
LOMAS DE ZAMORA
H. Yrigoyen 10225

OBRAS, EN LA MALA

SAN JUAN, Puerto Rico, 13 (AFP).— La tercera caída consecutiva sufrió el equipo argentino de Obras Sanitarias en la Copa Latina que se está jugando en este país. Dos conversiones de Morales en los últimos segundos le permitieron a la selección de **Puerto Rico** vencer a **Obras** por **96 a 93**. Los mejores anotadores del local fueron el propio **Morales y Santiago** con 24 tantos cada uno; en tanto en los argentinos se destacó **Pellegrini** con 23 y **Norton Barnhill** con 22 puntos.

En el segundo partido de la noche **Panamá** batió a **México** por **103 a 83 y continúa al frente de las posiciones con seis puntos. Los principales encestadores del ganador fueron Rolando Frazer** (34) y **Mario Butler** (19). En la próxima fecha se enfrentarán Obras - México y Puerto Rico - Panamá.

● AMISTOSOS

En Mar del Plata, **Capital Federal** se tomó amplio desquite ante **Provincia de Buenos Aires** al vencerlo en la revancha por **100 a 75**. El primer encuentro había culminado con la victoria bonaerense por 92 a 91.

En el último cotejo cumplió destacada labor el "Gurí" **Perazzo (34 puntos)** y **Luis Oroño (24)**. Esta semana los porteños completarán su preparación con una serie de amistosos en Tucumán, Salta y Santiago del Estero.

En tanto en Resistencia el **seleccionado chaqueño** venció al de **Santa Fe por 65 a 63** en un cotejo amistoso donde se destacaron **Siri (15 puntos)** en los ganadores y **Roldán (22)** en los santafesinos.

SEMIFINALISTAS DE LUJO

Ricardo Cano y Eduardo Bengoechea, en caballeros y **Adrián Villagrán y Fabiana Corciari**, en damas, se clasificaron finalistas del certamen de tenis que sobre superficies rápidas se realiza en el club de campo Mayling, ubicado a la altura del kilómetro 50 de la Ruta Panamericana.

En caballeros, **Cano** tuvo dura oposición en Alejandro Gattiker en el primer set, para vencerlo finalmente, por 7/6 y 6/3. **Bengoechea**, a su vez, superó en emotivo y equilibrado encuentro a **Gustavo Guerrero**, por 7/6 y 7/5.

En damas, **Villagran** no tuvo mayores inconvenientes para ganarle a **Gabriela Sabattini**, de tan solo 12 años, por 6/4 y 6/1. Mientras que la ascendente **Ciorciari** batió facilmente a **Patricia Gómez**, por 6/3 y 6/1.

A pesar del traspie sufrido ante Adriana Villagrán, la actuación de Gabriela Sabattini ha sido considerada como la revelación del evento.

● ABIERTO DE SINGAPUR

SINGAPUR, 13 (UPI).— El as chino de Taiwan, Ho Ming Chung hizo 70, uno por debajo del par, para afirmarse en primer lugar en el campeonato abierto de golf de Singapur, con un total de 210 golpes en los tres primeros días de competencia.

El argentino A. Saavedra tuvo un día desastroso, con 75, para acumular un total de 213 golpes en las tres sesiones, dejando escapar la oportunidad de subir al primer lugar.

En las dos sesiones anteriores Saavedra tuvo 69 y 69.

JET CLUB, SIGUE CONSTRUYENDO

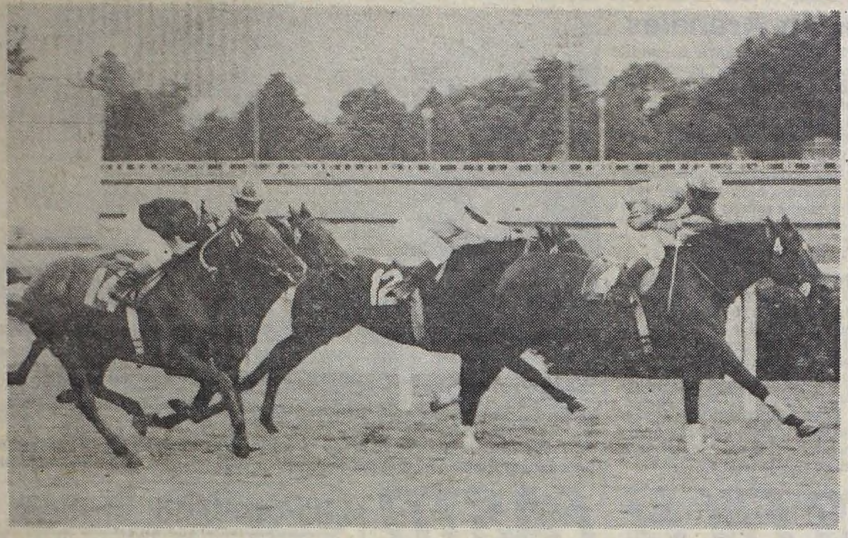

Atomic Press pone la piedra fundamental en la cadena al hacer suya la 4ª carrera que fue la del comienzo de la afamada redoblona. Una prueba más tarde y luego la siguiente haria quedar nuevamente el pozo para el miercoles entrante.

Hizo Valer sus Condiciones de Clásico Millero en el Bustillo

La victoria conseguida ayer por Jet Club en el clásico Bustillo, pilar de la reunión celebrada en el césped, no hace más que afirmar lo que se vislumbraba desde mucho antes. El hijo de Blomberg es quizá el mejor millero del momento —ahora que ya no está más Pinturicchio— y por ahora no le aparecen fantasmas que puedan inquietarle. Caballo parejo y de clase el pupilo de Villacorta rinde de manera similar en la arena del centro como en el piso vegetal, aunque creemos que sus preferencias de pistas se inclinan por esta última. Lo notamos mucho mejor desenvuelto en el césped, y por si hacía falta alguna demostración más, lo que hizo en la víspera no exime de mayores comentarios. Prácticamente jugó con los rivales que le salieron al cruce para vencer a Kalmud por tres cuerpos y por tres largos más aún a El Constructor, rival que le siguió en el orden de las apuestas, y jugado con enorme fe. Una fe que se desvaneció para sus muchos seguidores cuando en plena recta final dominó de lleno Jet Club, tras seguir los pasos que impuso Bordonete al cotejo central, y se mandó a mudar. Levemente amagó. El Constructor a media cancha y su carga se fue diluyendo hasta terminar de "orejas gachas" y sin construir ni medio.

Cabe señalar que Jet Club cumplió con la de ayer siete presentaciones en público, habiendo conseguido por las mismas cinco victorias, manteniéndose invicto en el piso vegetal, donde como decimos crece aún más su potencial. Es también para apuntar la marca que ayer empleó en el clásico el representante del stud Las Tranqueras: 1'34"2/5 los 1.600 metros, una marca que mejorará con rivales más exigentes.

OPTIMO PANORAMA EN LA PLATA

Sin Zafari deja "sin" aliento a medio mundo al imponerse en la sexta de ayer en San Isidro. Dio $ 116.000.

La Semana Entrante Será Casi Definitoria Para su Futuro

Tal como venimos informando en nuestras distintas ediciones, se están intensificando las tareas tendientes a la normalización de la actividad en el hipódromo platense. En la próxima semana, que será clave para tener un panorama cabal de su puesta en marcha, se completará la dotación de empleados de las diferentes secciones. Luego de activarse la convocatoria a trabajadores que ya cumplieran funciones durante la anterior administración, se estima necesario ampliar el llamado, ante las vacantes provocadas por el personal que no llena los requisitos previstos por la actual conducción.

Recordemos que juntamente con los encuadrados dentro del acta de incompatibilidad de la función pública, se comentó que serían dejados de lado aquellos que durante la anterior gestión percibían sueldos "excesivos" y los agentes con "labores indeterminadas".

Dicha racionalización dejaría un amplio campo para ser ocupado por nuevos trabajadores, que ya comenzaron a ser citados. Se acentuó que en ningún caso las remuneraciones serán menores al sueldo considerado como piso para la administración provincial.

Atentos a la satisfactoria marcha de las obras, en el curso de la próxima semana se conocerían las fechas de reapertura, sonando como probable la realización de dos reuniones a llevarse a cabo los días 31 de marzo y 3 de abril, jornadas para las cuales ya se habría estructurado un precario plan de llamada, del que tendrían conocimiento profesionales y propietarios.

La certeza de la cristalización de esas reuniones va tomando cada vez mayor consistencia, para beneplácito de un amplio espectro de la masa laboral que padece un penoso "vía crucis" desde el 3 de febrero ppdo., fecha en que el circo platense quedó inactivo. La tarea desarrollada por las autoridades es firme y decidida, lo que a corto plazo permitirá el pleno desarrollo de la actividad, con sus innovaciones en materia de juego que muestra, a la par de empuje para encarar sus labores, la cuota de imaginación que tanta falta le hacía al tradicional medio.

Para completar el panorama, la designación del futuro encargado de la conducción del organismo que regirá la marcha del hipódromo, también se conocerá la semana entrante, luego de que el gobernador convenga dicho nombramiento con los delegados gremiales.

ES COMO 'LA PARRALA'

VOLVIO A QUEDAR 'LA CADENA'

Como la Parrala. Ayer volvió a quedar el pozo de la apuesta cadena al no acertar aficionado alguno, o mejor dicho, boleta alguna, los seis aciertos que marca la afamada jugada. La cosa había comenzado bastante bien. Pero en la quinta se descolgó el bagre de Juan Polenta a más de $ 127.600 y ahí quedaron derrumbadas y sepultadas las esperanzas de todos o casi todos. Porque si había por ahí alguna tarjetita en juego con el agujerito en el número ocho, todo acabó al imponerse Sin Zafari también a más de 100 "mangos" a ganador. De esta "suerte" quedaron para la reunión que se cumplirá el próximo miércoles 889.355.150 pesos. No obstante el rumbo que tomaron los resultados, en el "placé" de la jugada se registraron dos aciertos. Cada uno de ellos recibió un premio de 190.576.000 pesos. Como vemos sólida recompensa para los magos.

HIPODROMO ARGENTINO

INSCRIPCIONES PARA EL SABADO

Pr. BIGAMIA — 1.600 Mts.

Adorable	57	Anoticiada	57
Clear Wine	57	Con Delia	57
Dulce	57	Greves	57
La Marozia	57	La Soledad	57
Line Up	57	Many Prel	57
Mi Fr'tera	57	N.Brava	57
Tirrena	57		

Pr. SUN CHARM — 1.000 Mts.

Abreggo	57	Anjuan	57
A.Alto	57	A.Press	57
Bel Mat	57	B.Gatero	57
Camionero	57	El Berto	57
Encartado	57	Ferr'ario II	57
Flamenco	57	Galerudo	57
Idilio	57	Kalbano	57
Khiber	57	Lar.Game	57
Letrado	57	M.Partido	57
Mediprim	57	Meridien	57
Mismisimo	57	Mount Arca	57
P.Marie	57	Roi Charles	57
Snapper	57	Sporler	57
Water End	57		

Pr. PAULA SEXTA — 1.400 Mts.

Adaire	56	Alpha Sol	56
Atece	56	Avel.Flax	56
Berneck	56	Brio Tune	56
Caciquero	56	Cap.Moor	56
Chageante	56	D.Quick	56
Dorado	56	Dorprom	56
El Amer'no	56	El Viaje	56
Ensueño	56	Graciel	56
Gr.Adolfo	56	G.El Ojo	56
H.Rojo	56	Il B'bino	56
Kalmand	56	Kalmani	56
L.Dancer	56	Macrolino	56
Mapillado	56	Maremoto	56
Mr. Chaca	56	Minstrel	56
Moluni	56	Nat.Way	56
Mónaco	56	Oro Tel	56
Pan Porfiñ	56	Pituco	56
Ripinzo	56	Rolo Hue	56
Rom Press	56	Santulón	56
Scion	56	Sr.Jorge	56
Theodrat	56	Tin Of Sun	56
Torbellino	56	Viggam	56
Con Villa	56	El Asustado	56
Don Tordo	56	J'cito. Bun	56
R.Vallee	56	Delirante	56
Tananbogo	56	F.Golden	56
Reto	56	Deseo	56
El Chiche	56	F. Navideño	56

Pr. S. J. UNZUE — 1.200 Mts.

Amelita Bar	55	Apoteótica	55
Aquilonia	55	Ertsi	55
Humahuaca	55	Mellieuse	55
Orchestra	55	P.Queen	55
Pendiente	55	Ch.Queen	55

Pr. S. LURO — 1.200 Mts.

Balizante	55	Cuadro Bot	55
F'Pirate	55	Hibérnico	55
Hispánico	55	Jutber	55
Los Dan'les	55	Límite	55
Megafog	55	Sup.Claro	55
Surefire	55	Taraponto	55
Tyre	55	Ustaritz	55

Pr. LA KERMESSE — 1.400 Mts.

Abraham	57	Aládin	57
Barato	57	B.Carters	57
Belsino	57	Comedy	57
Degre	57	El Gigio	57
E.Music	57	Januario	57
Jurado	57	Kamil	57
Legionario	57	Lohrmann	57
M.Camarao	57	Paleón	57
Re'blicano	57	Sambayón	57
Talonazo	57	Whiz Kid	57

Pr. GREGORI KING — 1.000 Mts.

Ciclope	54	Etruria II	54
Full Of Sun	54	K.Edward	57
L.Euro	54	Nibelungo	57
Ormuz	57	Reinante	54
Saxsax	54	Vesre	52
W.Earp	54		

Pr. ARIOSTO — 2.200 Mts.

At Speed	57	Beagley	57
C.Diablo	57	Donald	57
Islámico	55	La Soledad	57
Lorient	57	Roller	57
Saramp'ión	57	W.Tell	57

Pr. KALIDOSCOPICO — 1.000 Mts.

Ambid'tra	56	Ar'lla. Bar	56
Boxeadora	56	Cattinara	56
Cleo Quick	56	D'siamast	56
Efímera	56	Ent'tenida	56
Engañifa	56	G.Alegría	56
La Anamita	56	Figura	56
Majagua	56	Maipusera	56
Mi Estrella	56	Plastilina	56
Queresa	56	P.Girl	56
P.Brava	56	Rem'brance	56
Ver Queen	56		

HIPODROMO DE SAN ISIDRO

INSCRIPCIONES PARA EL MIERCOLES 23

Pr. MANGANGA — 1.000 Mts.

Alba Brio	57	Alliance	57
Ariela	57	Bequenena	57
Corona	57	First Born	57
Fogaril	57	India Maka	57
Jabera	57	Jacta Est	57
Kalena	57	Lady Roger	57
La P. Snow	57	La Paulita	57
La Guena	57	M. Angela	57
Maruja	57	Mon Rilla	57
Pa' La Rubia	57	Pehuajense	57
Persica	57	Picasu	57
Polenta	57	Sin Franqueza	57
Súper Light	57	Veteada	57
Walter Cake	57	Word's Club	57

Pr. GULF WEED — 1.200 Mts.

Al Oleo	56	Balacea	56
Balliana	56	Barbincha	56
Barcony	56	B. Dandy	56
Cachimba	56	C. Animada	56
Carta Bella	56	Citusa	56
Cobra	56	Cruz de Oro	56
Cubanguita	56	Chiquilina	56
Chita	56	Delwen	56
Dialist	56	Di Que Si	56
Soy Suerte	56	E. Rising	56
Encopada	56	E. Grande	56
Escuela	56	Fast Lady	56
Filia	56	Garyega	56
Get Da	56	G. Lark	56
Gianina	56	Gitanera	56
G. Princess	56	G. Batuta	56
Jucali	56	Kalkini	56
Kanxa	56	La B. Entera	56
La Suavidad	56	Lisonja Sun	56
Marea Azul	56	Marisa Cua	56
M. Popins	56	Maute	56
Miss Bimba	56	Moras	56
My Pamela	56	Nadin	56
Naranja	56	Ocean Lady	56
Otan	56	Palachunga	56
Petit Carla	56	Pintadora	56
Planchette	56	Reina Mora	56
Resinosa	56	Salteada	56
Se Gana	56	Se Paga	56
Sombreada	56	Soy Bella	56
S. Melodía	56	S. Conmigo	56
Tarari	56	Trifera	56
W. Day	56		

Pr. UNICO — 1.800 Mts.

Bahiense	56	Bracito	56
Cien Copas	56	Cimbalo	56
Con Problema	56	Corondino	56
Chambery	56	Chino	56
Dóble Lazo	56	Dun Barton	56
El Chiche	56	El Ente	56
El Fugaz	56	Ginber	56
G. Bailarina	56	Half Way	56
Intimo Tel	56	Jolly Roger	56
Machimbre	56	Macrotango	56
Manipulo	56	Mistrel	56
Mister Vela	56	Neso	56
Pily	56	Poulicho	56
P. Rock	56	Quebrachante	56
Riesgocyl	56	Sam	56
Sandino	56	Silero	56
Sinónimo	56	Snow Face	56

Pr. HCAP. GULF STREAM — 1.600 Mts.

Blue Devil	52	Cichy	49
Claridante	56	Con Clave	52
Chirlazo	55	Gran Faraón	48
Hekuatre	53	Indic	50
Macht	51	Mister Espía	57
Pacific	55	Ratón Mickey	52
Taltay	53	Wizzo	55

Pr. PIPOTE — 1.000 Mts.

Aliola	57	Ancient Love	57
Aral	57	Gold Flower	57
La Vuelta	57	Magarsis	57
Mar Afuera	57	Mia Sola	57
Ruli Par	57	Sin Alegría	57
Sultánica	57	Trudy	57
Zopentia	57		

Pr. ROB ROY — 1.600 Mts.

Afraid	56	Bar Homero	56
Bluff Dancer	53	Bold Pingo	56
Bonete	56	Buran	56
Bordonette	56	Casaletto	53
Cicerone	56	Chiquita Tel	53
Dan For You	53	Don Tito	56
Don Vuner	56	Full Of Fun	56
Galapagos	56	Kalmud	56
Mister Crest	56	Offset	56
Sacre Coeur	53	Scalloway	56
S. Néstor	56	Siglo Diez	53
Spencer	56	S. De Sol	53

Pr. ANISADO — 1.400 Mts.

Ahu	57	Air Mail	51
Bronce Mast	54	Con Rulo	54
Charozar	57	Denim	54
El Eduar	54	El Nevado	54
El Puntal	57	Etelbon	57
Flier	57	Hilarante	57
Lord Night	57	Mad Party	57
Marchetti	54	Marquesina	51
Mendaco	54	Molusco Real	54
Ocean World	54	Orleans	57
Renuevo	54	Río Brio	54
Tilingo	54	Uniprix	57
Verlegend	54		

Pr. RIESGO — 1.000 Mts.

Abutarda	57	Afina	57
Alineada	57	Ardillita	57
B. Princesa	57	Blue Racing	57
Bob Bandi	57	Calmaglass	57
Cinca Glass	57	Colt Mast	57
En Brazos	57	Extorial	57
Finkina	57	Frau Helda	57
La Vaillete	57	Meyadoca	57
Misia	57	Nuestra	57
Okra	57	P. Deborah	57
Privada	57	Requemada	57
Sin Mancha	57	Soneca	57
Vanguita	57	Verdin	57
Water Dream	57		

Pr. MAMBORETA — 2.000 Mts.

Bacardi	57	Dear Boy	54
El Expreso	54	El Fantasma	54
F. Albertito	54	Fray Gastón	54
Lindo Euro	54	Picarel	54
Ribaldo	54	Salisbury	54
War Eagle	54		

Pr. MANANTIAL — 1.000 Mts.

El Diestro	53	El Fugitivo	56
Erregulle	52	Florecido	51
Fray Loco	52	Generador	52
Happy Dollar	51	Latoja	56
Otoño	51	Ponele	51
Rilon	51	Rondador	53
Serenatero	56	Giano	53
Siline	51	Sol Quebrado	51
Sol y Cielo	53	Tamu Mignon	51
Trezena	51		

CARNICEROS
DE LUNES A VIERNES 15.30 HS.
GRAN REMATE DE CARNES
EN EL CENTRO GEOGRAFICO DE LA CAPITAL
MORELOS 577/79
(Alt. Dto. Alvarez al 500 y Avellaneda al 1700)
INFORMES: TE 631-5971, 631-6022

REPRISE DE LIMITE EN EL LURO

"Emociones" Deparará el Clásico Arenales

Continúa en franco ascenso el nivel de las anotaciones en el Hipódromo Argentino. Para la jornada sabatina el llamado tuvo masivo eco, completándose una extensa nómina de 183 inscriptos. Una reunión particularmente atractiva que seguramente atraerá a buena cantidad de espectadores al viejo circo de Libertador y Dorrego.

Todo esto servirá de aperitivo a un estelar "doble fondo", compuesto por los clásicos Saturnino Unzué y Santiago Luro, roces clásicos para elementos de la nueva hornada, que servirán para ir desbrozando el camino jerárquico.

La tenida para potrancas será polarizada por Orchestra, una defensora de La Quebrada que debutó con un apabullante triunfo en la misma distancia —1.200 metros— mostrando pasta para hazañas mayores. Chorlita Queen, que viene de escolta a Tantalean en San Isidro y Apoteótica, brava defensora de La Pampita.

Si ese clásico promete ser emocionante, no le va en zaga el Santiago Luro, que también sobre 1.200 metros, reunió a lo más selecto de la potrillada que salió a la palestra. El candidato lógico será Límite, invicto al cabo de tres presentaciones, y el más ganador de los que figuran inscriptos. Demostró grandes condiciones y en cada presentación dejaba mejor imagen. Su mayor contra puede venir por el lado de Hispánico, un pensionista de Francisco Martín, de impresionante físico, que hace poco debutara exitosamente venciendo a Wajima. Tiene escaso fogueo, pero desborda calidad por los cuatro costados.

● EL VIERNES. EL ARENALES

También tiene su atractivo la programación del viernes, que aunque con menor cantidad de inscriptos, ofrece los ingredientes necesarios como para que el interés no decaiga. Fundamentalmente, la disputa del clásico General Arenales sobre el kilómetro tendrá motivos de atracción ya que anticipa la topada de yeguas de 3 y más años, de aprobada capacidad. Prácticamente todas tienen chance: Emociones, irregular pero impar veloz; Lutine, vencedora de la anterior que aun fuera de su ámbito puede repetir.

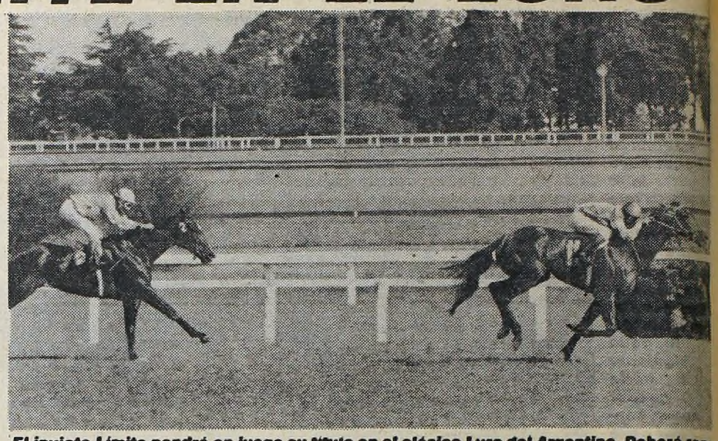

El invicto Límite pondrá en juego su título en el clásico Luro del Argentino. Deberá rendir examen frente a Hispánico que pegó un salto enorme en el reloj. Será una brava tenida

PROGRAMAMONES EN EL PASTO

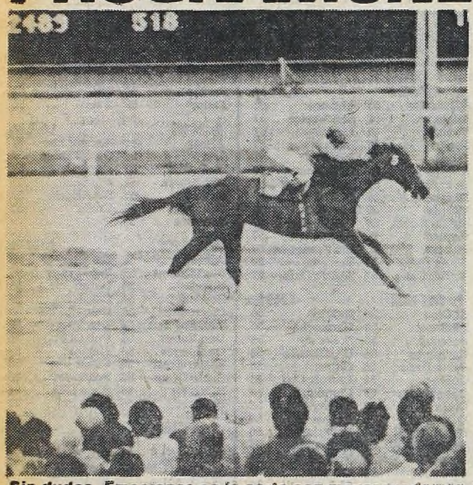

Sin dudas, Emociones es la carta con mayor fundamento, para el kilómetro del clásico Arenales de Palermo.

FUMADOR EN UNA RAJADORA Y UN HANDICAP SOBRE LA MILLA

Ya llegaron a nuestra mesa de trabajo las inscripciones de los programas a disputarse en San Isidro los días 20 y 23 del actual. Para el domingo 20 salieron nada menos que 272 inscriptos, o sea que se viene otro programón como los que acostumbra el medio hípico norteño. En esa jornada hará de base a la reunión la disputa del clásico Santiago Lawrie, un cotejo donde los veloces de nota, a través del kilómetro, podrán hacer de las suyas. Estarán en el partidor, entre otros, Cortejado, Fumador, Salariado, Soltador y Turfman Press. Indudablemente, quien tiene mejores posibilidades es **Fumador**, pero se deberá cuidar de Turfman Press dado que en los últimos tiempos éste ha pegado una levantada bárbara. Además, —y fundamentalmente— irá solamente de 55"1/2 en cambio Fumador deberá cargar 59"1/2. Será sin dudas un lindo refregón el de estos ligeros y la lucha será para verla del pique a la llegada.

En lo que respecta a la jornada a llevarse a cabo el miércoles 23, el apunte se integró con 260 inscriptos, figurando 14 de ellos en el encuentro principal. No será otro que el handicap Gulf Stream a correrse sobre la milla y figuran en la lista Blue Devil, Cicchy, Claridante, Con Clave, Chirlazo, Gran Faraón, Hekuatre, Indic, Match, Mister Espía, Pacific, Ratón Mickey, Taltay y Wizzo. Las variadas oscilaciones en el peso de cada competidor le han dado a la carrera un nivel de fuerzas bien parecidas.

TODO SE VA PARA ARRIBA, LAS APUESTAS TAMBIEN

Una información proveniente de Lotería da cuenta de que a partir del 1º de abril, habrá nuevos valores de apuestas en el hipódromo de Palermo. La jugada mínima será de $ 20.000, en cuanto a las "dobles" y "triples" se irán a $ 50.000. En lo que respecta a la jugada "doble extraordinaria" será de $ 100.000.

La yegua Bagatela, de "La Quebrada" que fracasara el último fin de semana con muchos boletos ha finalizado su campaña. Nos dijo Etchechourry que será destinada a la cabaña.

Hizo conocer el preparador Guillermo Glaria que a su pupila Gran Cecilia, en su fresca intervención le saltaron sobrecañas, y de ahí su marcada defección. Aguarda ahora que luego de la cura, pueda desquitar a su gran legión de seguidores que en su última carrera le jugaron una cotización abultada.

EL GLOBO DE LA SUERTE

MAÑANA: QUIN. PROVINCIAL - 20 PREMIOS - 21 HS.

Favoritos a la grande			El dato de CRONICA		
15	24	41	55	69	82

MAÑANA: QUIN. NACIONAL - 20 PREMIOS - 21.30 HS.

Atrasados a la grande			Demorados a los premios		
Centena	Decena	Unidad			
6	4	5	03	13	40
32 s	32 s	29 s	25 s	21 s	20 s

Ultimas 14 grandes		FAVORITOS:	Tres cifras atrasadas a los premios
118	310	A la grande	Centena
469	031	12-27-39	2
398	863		Decena
460	922	A los premios	5
351	023	12-39-25	Unidad
036	014		2
339	060		

Ambos demorados a la grande			El dato de CRONICA		
47	48	96	54	66	97

MAÑANA: TUCUMAN - 10 PREMIOS - 22 HS.

FAVORITOS: Grande 10-26-63. Premios 31-67-89

HIPODROMO ARGENTINO

INSCRIPCIONES PARA EL VIERNES

Pr. S. LUGARES — 1.000 Mts.
Guerrero 56, Blano 56, C.Luis 56, Che Carlitos 56, D.Juan Rock 56, D.Play 56, G.Perfume 56, J.Tiento 56, L.Quick 56, Loreto Cue 56, Manizal 56, Musashi 56, Pesto 56, Rejoneo 56, Rieskilon 56, R.Silver 56, T.Real 56, A.Negra 56, Cardón 56, Concertino 56, Django 56, Dr.Pato 56, Fast Turk 56, J.Rhythm 56, J.Bun 56, Lifar 56, Macrolino 56, Milhojas 56, Muy Paquete 56, Que Bot 56, Rastrojero 56, R.Quick 56, Sin Noche 56, Wat.Glens 56

Pr. MURALLA — 1.400 Mts.
Abonada 5, Chinona 55, Estremecida 55, Meilleure 55, Pan Art 55, Apoderada 55, Dhanaloy 55, La Suerte 55, Oh Rose 55, Pretty Luz 55

Pr. MELIDEO — 1.000 Mts.
Antártico 55, Casimir 55, El Centro 55, El Orejudo 55, Eslavi 55, G.Tambero 55, Hohner 55, Kalmister 55, Pri.Soy 55, Sharry 55, Bar Javier 55, Compinche 55, El Chanchito 55, El Maestro 55, Federativo 55, G.Chanter 55, J.Tarritu 55, N.Betún 55, Regal 55, Val.Real 55

Pr. GRAL. ARENALES — 1.000 Mts.
Bequeclara 56, Calzadora 56, Campinas 56, Emociones 56, La Flor'na 56, Nahville 50, C.Val 56, Italy 56, Lutine 56

Pr. CAMILITO — 1.800 Mts.
Caravantes 57, Degre 57, Garland 55, Malón Pampa 54, Surestado 55, Talonazo 57, Viarco 57, Con Demonio 57, El Litín 54, Lohrmann 55, Morcon 57, Riverlege 57, T.Mignon 55

Pr. DEMONIO — 1.800 Mts.
Arasay 57, Blue Flag 57, El Marshall 57, Post 57, Vasco Quick 55, Alostiros 57, El Charro 57, El Puente 57, Tal.Bluff 57

Pr. PICOTAZO — 1.400 Mts.
Cuaker 5, Equatorial 57, Euro Vision 57, Glasspore 57, Lindo Euro 57, T.Viejo 57, Zorro Tel 57, Che Marino 57, Fueye 57, Myrtus 57, Unipreso 57, Water Blue 57, Yunot 57

Pr. ALCALDESA — 1.200 Mts.
All Star 5, C.Mancucho 56, El Flamenco 56, Maicure 56, Pecos Ball 56, Retumbador 56, S.Press 56, Voy Recio 56, C.Evaristo 56, Danesco 56, Listado 56, Pango 56, Realista 56, Sacre Coeur 56, Sumafe 56, Yator 56

HIPODROMO DE SAN ISIDRO

COMPETIDORES Y MONTAS PARA EL MIERCOLES

1ª CARRERA A las 16.30 1.600 Mts. (Pr. Bella Donna)
1 Etruria 57, J.Maciel
2 Bambita 57, J.Gallardo
3 Nocenta 57, R.Cabrera
4 Arponera 57, I.Gorrais
5 Boca Chica 57, E.Romero
6 The Farid 57, O.Merlo
7 Mirada Gold 57, O.Ramírez
8 Mariney 57, J.Azamor
9 Feeling 57, D.Orcellet
10 Forbach 57, XX

2ª CARRERA A las 17 1.800 Mts. (Pr. F.Plowes)
1 Mad Party 54, J.Oural
2 Chimiray 52, A.Rivero
3 Novicio 56, H.Prieto
4 Acusativo 56, H.Costantino
5 Los Galteros 51, H.Blanco
6 Sultarino 52, O.Dominguez
7 Montpellier 54, J.Valdivieso
8 Mendaco 53, C.Cáceres

3ª CARRERA A las 17.30 1.400 Mts. (Pr. B. Dundee)
1 Jumbler 54, O.Zapata
2 El Madrileño 54, O.Conti
3 Saltador 54, C.Cáceres
4 Dale Navideño 54, M.García
5 Emparde 54, V.Sanguinetti
6 The Last 54, L.Alzamora
7 Roger Carol 57, H.Ponce
8 Punto Alto 57, J.Burgois
9 Lenguaraz 54, O.Telechea
10 Maktar 54, P.Armada
11 Dax Pap 54, J.Ojeda

4ª CARRERA A las 18.5 1.000 Mts. (Pr. Buckhunter)
1 La Cigüeña 56, M.Escagües
2 Carta Mágica 56, M.Bertorini
3 Soy Norita 56, J.Ojeda
4 Andanada 56, J.Valdivieso
5 Confección 56, J.Vaira
5aResinosa 56, D.Hernández
6 Vasca Mia 56, M.Cañedo
7 Pleasure 56, C.Velázquez
8 My Pamela 56, D.Orcellet
9 Maute 56, J.Alvis
10 Mina Rock 56, J.Jarcovsky
11 Bárbara 56, H.Blanco
12 Sicopatona 56, R.Ramallo
13 Orejana 56, A.Ferreras
14 Caviglia 56, R.Barrios
15 Palmaesa 56, J.Caro

5ª CARRERA A las 18.40 1.000 Mts. (Pr. Lanercost)
1 Gran Batuta 56, V.Sanguinetti
2 Boxeadora 56, M.Castro
3 Violence 56, H.Blanco
4 Amargada 56, O.Tévez
5 Costa Di Mare 56, H.Costantino
6 Xivet 56, D.Orcellet
7 Sin Crespa 56, A.Medina
8 Nadhia Imm 56, M.Jaca
9 La Causa 56, J.Vaira
10 Maca 56, XX
11 Belleza Gold 56, O.Telechea
12 Soy Bella 56, J.Jarcovsky
13 Neubiel 56, C.Bertoldi
14 Ciboulette 56, L.Sosa
15 Salmodia 56, M.Sarati

6ª CARRERA A las 19.15 1.400 Mts. (Pr. Martinet)
1 Lady Belle 57, C.Vera
2 Cimagoldy 57, J.Tocci
2aRespuesta 57, J.Oural
3 Sea Hipple 57, A.Rivero
4 Bed Jus 57, R.Sosa
5 Ita Bue 57, R.Cabrera
6 Ski Lady 57, M.Abregú
7 Passadena 57, D.Suárez
8 Namorada 57, J.Valdivieso
9 Lunay 57, M.Jaca
10 Moore Body 57, M.Sandoval
11 Bunny Dancer 57, H.Prieto
12 Porlinda 57, J.Caro
13 Our Heroin 57, O.Cosenza
14 Heka Real 57, M.Sarati

7ª CARRERA A las 19.50 1.000 Mts. (Pr. Elcho)
1 Luigina 56, M.Mercau
2 Citusa 56, M.Lezcano
3 Tracia 56, J.Cervantes
4 Brasa Roja 56, J.Tocci
5 Fast Lady 56, J.Nuñez
6 Wood Murmilla 56, R.Ricoy
7 Sin Emblema 56, V.Centeno
8 Pan Baguette 56, R.Buonocore
9 Mary Popins 56, E.Tasende
10 Miss Fernanda 56, A.Rivero
11 Carta Bella 56, H.Artigas
12 Tour Eiffel 56, R.Siniani
13 She's a Lady 56, E.Bortulé
14 Chiquilina 56, J.Oural
15 Silvina Gold 56, R.Fernández

8ª CARRERA A las 20.25 1.000 Mts. (Pr. Eye The Boys)
1 La Miky 56, V.Sabín
2 Enchantola 56, R.Laitán
3 Vampira 56, J.Juárez
4 Caritona 56, M.García
5 La Fantasía 56, E.Romero
6 Voyaltrote 56, J.Caro
7 Tan Beauty 56, V.Centeno
8 Real Bandida 56, XX
9 La Pastilla 56, H.Blanco
10 Miss Mid 56, R.Durante
11 Ciclamen 56, J.Bretón
12 Urbina 56, V.Sanguinetti
13 Snow Miti 56, R.Buonocore
14 Honorata 56, H.Artigas
15 Sueña la grande 56, O.Montenegro

9ª CARRERA A las 21 1.800 Mts. (Pr. Harkaway)
1 Congoleño 57, W.Blanco
2 Bélgico 57, R.Rossi
2aGran Capuli 57, N.Mezzotero
3 Sky Pride 57, R.Ferreira
4 Abject 57, C.Pintos
5 Boots Balconero 57, P.Garnica
6 Whiz Kid 57, R.Ramallo
7 Prestigiado 57, A.Lencina
8 Oro 57, R.Riveiro
9 Hongay 57, D.Dominguez
10 Jonikito 57, H.Totoricagüena
11 Agate 57, J.Valdivieso
12 Run 57, M.Sarati

10ª CARRERA A las 21.35 1.000 Mts. (Pr. R. de Exp. A.Latina y El Caribe)
1 Lady Storm 49, M.García
2 Gran Aventura 57, C.Pezoa
3 Well Sun 52, R.Rossi
4 Aristada 56, P.Cruz
5 Karpova 55, J.Caro
6 Zarmar 49, T.Aguirre
7 The Vempi 53, R.Laitán
8 Snow Tati 51, J.Banega
9 La Valerosa 55, V.Centeno
10 Ross Sun 48, G.Castro
11 Cross Waters 54, XX
12 Trezena 52½, W.Bárcena
13 Super Honesta 50, D.Orcellet

11ª CARRERA A las 22.10 2.000 Mts. (Pr. C. Los Alamos)
1 Dueña mía 54, XX
2 Baby Dancer 57, M.Lezcano
3 Rosalyn 54, G.Sena
4 Abstemia 57, XX
5 Cavalle 54, M.Sarati
6 Vianena 54, E.Bortulé
7 La Canción 54, E.Romero
8 Filosa 54, M.Bertorini
9 Ebelette 54, J.Caro
9a Fratelli 54, R.Moli
10 Eclipsis 54, XX
11 Admiral Cup 54, D.Suárez
12 La Tigre 54, H.Libré
13 Ivetta 54, V.Sanguinetti
14 Calatrava 54, J.Palacios

12ª CARRERA A las 22.45 1.000 Mts. (Pr. T.Real)
1 Duchosky 57, M.Cardozo
1a Sicio Bravo 57, O.Tabares
2 Buen Pepe 57, R.Pastor
3 Navideño Fija 57, D.Orcellet
4 Andrés Mast 57, N.Mezzotero
5 Chingaso 57, S.Tieri
5aDorcon 57, J.Ublich
6 Pausado 57, XX
7 Marvelo 57, XX
8 Guri Capo 57, I.Gorrais
9 El Litín 57, C.Monasterio
9aFoot's Gold 57, A.Llanos
10 El Qahir 57, J.Jarcovsky
11 Bequeflete 57, P.Moli
12 Mital 57, R.Durante
13 Happy Escort 57, V.Sanguinetti
14 Chemineau 57, E.Olguín
15 Macedonio 57, R.Pedernera
15aMenow 57, J.Burgois

Libertad Leblanc Acusada de "Porno"

CORDOBA, 13 (De nuestro corresponsal). — Una singular polémica se suscitó en la localidad de Santa Rosa de Calamuchita, centro turístico serrano ubicado a 100 kilómetros al sur de esta capital, entre el cura párroco del lugar y el propietario de un periódico de la zona. El motivo de la disputa que concita la atención de pobladores y turistas, fue la exhibición en esa población de una obra teatral que tiene como principal protagonista a la famosa vedette Libertad Leblanc, y a la presentación de otra obra titulada "La lección de anatomía".

El padre Manuel Fernández aludió en el transcurso de un oficio religioso a esa situación y recomendó a los feligreses que no concurrieran a ver esos espectáculos a los que calificó de pornográficos.

La actitud del párroco motivó que el director del periódico "La voz de Calamuchita", Ricardo E.Argañaraz, replicara en esa publicación rechazando las expresiones del sacerdote y diciendo que el propósito de los organizadores de los espectáculos era atraer a los turistas que beneficiaban a la zona.

El padre Fernández contestó a su vez aduciendo haber cumplido con su deber de párroco al defender la integridad moral de los feligreses.

● OTRO LIO "MENUDO"

MERIDA, México, 13 (ANSA). — Ochenta jovencitas resultaron lesionadas durante la presentación del grupo musical puertorriqueño "Menudo" en esta ciudad, a unos 100 kilómetros al sureste de México.

Las fanáticas, que se dieron cita anoche en un estadio local de baseball, para escuchar a su grupo favorito, fueron víctimas de ataques de histeria y sofocamiento, durante la actuación del conjunto boricua.

El jefe de los servicios médicos de la Cruz Roja, informó que les fue imposible atender a tantas personas, ya que según cálculos, 12 mil personas asistieron al evento y la falta de vigilancia hizo que reinara el desorden.

El grupo "Menudo", anteriormente, se había presentado en la ciudad de Puebla, donde su actuación dejó un saldo de tres personas muertas. En su presentación en la capital en la Plaza de Toros de México, considerada la más grande del mundo, el saldo fue un centenar de lesionados.

UN ALEMAN HACE LA AMERICA CON LA GUIA DEL MEDIO-PELO

NUEVA YORK, 13 (ANSA).— En todo el mundo se continúa bromeando sobre los considerados **VIP-"very important people"** o personas muy importantes—, considerándolas casi siempre objeto de culto "camp". El modo de vivir de esta gente que, por una razón o por otra, representa la crema de los ambientes "elegantes", según sus propias definiciones, es ya pasible de burla —uno puede reirse hasta las lágrimas con sus ayatares— en casi todos los países de la Tierra.

Sin embargo, **Peter Finkbeiner Zellmann** no bromea ni cree que la forma de vivir de los VIP sea "camp". Para él son gente a la que hay que tomar muy en serio, porque se comportan de acuerdo con el rango que ocupan en la sociedad. Y ocurre que esta gente, a veces, no tiene ideas muy claras acerca de la conducta a seguir. Por esta razón, Zellmann ha pensado ayudar a los VIP escribiendo un libro que, de por sí, es un monumento "camp". Su título? "The in world guide" o sea "La guía mundial de la gente 'in' ". Dicho texto, sostiene el autor, es una especie de "biblia" de las personas importantes.

Antes que nada, es preciso señalar que Zellmann, un alemán que vive en Nueva York en un departamento con vista "millonaria" al Central Park, está considerado como **el rey de los "snobs"**. Su libro, que consta de **1.200 —mil doscientas páginas—** se encuentra recubierto en piel, tal como si fuera una biblia de lujo, y cuesta **127 dólares.**

Zellmann admite que es el libro prescindible más costoso del mundo, pero no deja de observar que el precio es casi filantrópico porque a él el libro le sale unos noventa mil dólares en impresión y encuadernación. "La guía mundial de la gente 'in' pareciera estar escrita por un Oscar Wilde que se ha perfeccionado en los pesados y lentos ademanes de la parsimonia alemana. El autor toma en consideración país por país, persona por persona, ambiente por ambiente y especifica cómo debe comportarse el VIP y qué cosa debe preferir.

El texto comienza con un capítulo dedicado a Gran Bretaña, haciendo notar que "aquí se gasta dinero en el fútbol, en los perros, en la cerveza caliente, en las mujeres frías y en el "breakfast" y al propio tiempo, pone de relieve el hecho de que no existe ningún lugar en el país donde se pueda "comer decentemente".

Zellmann, que tiene 41 años y vive en un departamento que le cuesta 450 —cuatrocientos cincuenta— dólares diarios, confiesa cándidamente que él no nació VIP, pero que creció para llegar a serlo.

LADY DIANA ES LIDER DE UNA CADUCA LEGION DE TILINGOS

LONDRES, 13 (ANSA).— Por "Sloane ranger" se entiende el anglosajón snob que se distingue de los otros por su forma de hablar, de vestir, por su amor al campo y la caza, por su patriotismo y su respeto por el statu quo.

Si vive en Londres, lo hará en la zona de Chelsea, Knightsbridge y, naturalmente, en los alrededores de Sloane Square, de allí el nombre que lo distingue. Si vive en Edimburgo o en Manchester habitará en los barrios elegantes pero no vistosos de esas ciudades. Aún hoy el corazón de un Sloane ranger está ligado al campo: pero a ese ubicado a una distancia alcanzable desde Londres.

El campo es símbolo de bienestar. Otra cosa es importante: amar a los animales, saber cazar, cabalgar bien, etcétera. Las zonas del Cotswaolds, de la región sudoeste son las preferidas: allí se establece la relación con el pasado, tan importante para el sentido de la tradición que ellos cultivan. El pasado significa viejas casas, muebles antiguos, viejas ropas y viejos patrimonios; en otras palabras, el siglo XVIII, el período de la perfección perdida. Con el Siglo XIX aparecieron los elementos negativos, como la industria, las ciudades, los nuevos ricos.

Este es solo uno de los aspectos del carácter del nuevo conservador "chic" o mejor "Sloane ranger" que ocupa las primeras páginas de un manual escrito por **Ann Barr** y **Peter York,** ambos periodistas de la revista de moda **"Harper's and Queen".** Con un estilo irónico los autores, cuyo oficio es ser cuidadosos observadores de la alta sociedad británica, presentan al lector el campo para ser un "auténtico ranger". El vocabulario de esta gente es limitado.

Es inevitable, para respetar el código de las buenas maneras, no hacer nunca silencio durante una conversación. Apenas se conocen los "rangers" tratan de saber, de inmediato, si el otro es uno de ellos, si conoce las personas que hay que conocer y las escuelas donde mandar a sus hijos.

La familia real parece que está casi emparentada con los "rangers", a juzgar por la manera de hablar. La princesa Diana es, podríamos decir, casi la heroína de los "Sloane rangers" y es llamada "Supersloane" porque vivía, antes de casarse, naturalmente, en Chelsea, vestía como las "Sloane girls", es decir de manera clásica y con cierta dosis de novedad.

Probablemente si se los puede soportar, se descubra en ellos un cierto sentido de la estética. Seguramente su aspecto es limpio y ordenado. Del manual, sin embargo, se recibe la impresión de que no son personas muy evolucionadas

TV PROGRAMA TV

13.00 (7) **LA COMEDIA DEL DOMINGO**
"Mi querido ladrón". Alicia Zanca, Raúl Rizzo, Miguel Jordán y Estela Molly.

(9) **DOMINGOS PARA LA JUVENTUD - Entretenimientos**
Silvio Soldán.

(13) **LA CASA NOSTRA - Telecomedia**
Enzo Viena, Gino Renni, Silvia Pérez, Cristina Fernández, Cacho Espíndola, Carlos Moreno y Enrique Fava.

13.15 (11) **FORMULA 1 INTERNACIONAL**
En directo desde Jacarepaguá el Gran Premio del Brasil.

14.00 (13) **MATINEE 13**
Primera sección: "Quiero llenarme de tí". Sandro, Soledad Silveyra y Walter Vidarte. Segunda sección: "Un viaje de locos". Donald, Taryn Power y Richard Harrison. Tercera sección: "Los chiflados dan el golpe". Soldado Chamamé, Nelly Láinez y Carlos Scazziotta.

14.30 (7) **CINE DEL DOMINGO**
"Mazzada" (miniserie completa). Peter O'Toole, Peter Straus y Dianne Kenton.

15.00 (11) **DIBUJOS ANIMADOS - Infantil**
"Capitán Raimar".

16.00 (2) **DIBUJOS - Infantil**
Cortometrajes.

(11) **NUESTRO CINE**
"Mi novia es un fantasma". Mirtha Legrand, Pepe Iglesias y Nury Montse.

16.30 (2) **LAS ISLAS PERDIDAS - Serie**
Tony Hughes.

17.00 (2) **OCHO SON SUFICIENTE - Serie**
Dick van Patten

18.00 (2) **REX HUMBARD - Religioso**
Charlas espirituales.

(11) **LOS MUPPETS - Infantil**
Con los famosos muñecos de Jin Henson.

18.30 (2) **LOS DIAS FELICES - Serie**
Ron Howard.

19.00 (2) **EL INMORTAL - Serie**
Christopher George.

(7) **EL FESTIVAL DE WALT DISNEY - Infantil**
Dibujos animados.

(11) **SON... RISAS ONCE - Musical**
Quique Dapiaggi, Hugo Varela, Carlitos Scazziotta y Tricky y Willy.

(13) **DISNEYLANDIA - Infantil**
"Fiesta de brujas".

19.30 (7) **ALEGRIAS ANIMADAS - Infantil**
Dibujos animados.

(9) **DEPORTE CON TODO**
Carlos Juvenal, Julio Ricardo, Diego Bonadeo y Enrique Moltoni.

20.00 (2) **EN EL LIMITE CON EL ASOMBRO - Documentales**
"El mundo de la pesca". Jorge Rossi.

(7) **EL SHOW DE LA PANTERA ROSA - Infantil**
Dibujos animados.

(13) **BLANCO Y NEGRO - Serie**
Gary Coleman, Conrad Bain, Todd Bridges. "El candidato".

20.30 (9) **TEATRO DE HUMOR**
"Rodríguez supernumerario". Darío Vittori, Eloíza Canizares, Juan Carlos Thorry y Perla Caron.

(13) **MORK Y MINDY - Serie**

SUS CARTAS ESTAN ECHADAS

◊ P	♠ A	◊ R	♡ R	♣ T	◊ U	♠ P	♣ E	◊ D	♡ E	♠ R	♣ P
♣ O	♡ C	♣ N	♡ I	♠ E	♣ D	♡ B	♣ R	♣ C	♡ I	♠ I	♣ A
♡ R	♣ N	◊ E	♠ A	◊ N	♣ A	◊ C	♡ A	♣ P	◊ I	♡ C	♠ N
♣ R	♡ A	♠ S	◊ A	♠ U	♡ R	◊ E	♠ L	◊ N	♠ A	♡ T	♣ U
♡ A	♣ E	◊ T	♡ S	♠ B	◊ O	♠ O	◊ D	♣ B	◊ O	♣ A	♠ R

En estos 60 naipes se encuentra encerrado un mensaje para usted. Acaso se trata de un augurio o de una advertencia que no deberá desestimar. Para dar con el mensaje que corresponda al lector, éste debe proceder de la siguiente manera: si su nacimiento se ha registrado entre los días 5 y 11 (no importa el mes) elegirá PICAS; si se ha producido entre los días 12 y 19, TREBOL; si lo fue entre los días 20 y 27, DIAMANTE, y finalmente, si su advenimiento al mundo aconteció entre los días 28 y 4, su palo será CORAZONES. Una por su orden leyéndolas de izquierda a derecha, las letras que llevan las cartas correspondientes a la fecha en que nació y escríbalas. Así obtendrá el mensaje.

MUNICIPAL EVOCA A GARCIA JIMENEZ

El recientemente desaparecido poeta, periodista e historiador del tango, Francisco García Jiménez, será evocado hoy en el espacio radiofónico "Gente de Buenos Aires", que difunde Radio Municipal bajo la conducción de Armando Rolón y Adolfo Jasca. La emisión tendrá lugar a las 21 horas.

Con la dirección de Ricardo Malfitani, Radio Municipal permanece atenta en su programación a la difusión de nuestros valores artísticos ciudadanos. En el programa de hoy, la señera figura de García Jiménez será recordada también por el compositor Homero Expósito, Osvaldo Ardizzone y los cantores Angel Cárdenas y Alberto Podestá.

García Jiménez falleció luego de un terrible accidente en la estación Moreno de la línea "C" de subterráneos.

REVUELO POR UN UNICORNIO

SANTIAGO, Chile, 13 (AFP).— Como quien publica un mensaje en la prensa, el poeta y compositor cubano **Silvio Rodríguez** lanzó su anuncio en una canción: **"Mi unicornio azul ayer se me perdió...".** Miles de jóvenes escucharon su llamado en Chile y emprendieron la búsqueda, hasta que el propio artista de la nueva trova decidió aclarar el misterio.

Sin embargo, la encuesta realizada por el diario "El Mercurio" llegó a manos del autor, en la ciudad cubana de Varadero. Se mostró sorprendido al comienzo, cuando supo que en Chile las suaves notas de "El unicornio azul" habían desencadenado tanto revuelo.

"Me parece bien, chica. Me parece interesante. Aquí también una radio hizo una encuesta con el problema de la canción esta", dijo Rodríguez a la folklorista chilena **Isabel Parra** (hija de **Violeta Parra**), que lo entrevistó para una publicación estudiantil de Santiago.

Pero, más acá de la mitología, para Silvio Rodríguez hay una respuesta que nadie había entregado hasta hoy, al menos en Chile.

COPA DAVIS: Muy entusiasmado con la **Copa Davis** y luego del partido entre **Guillermo Vilas** y **John McEnroe, David Lebón,** desafió a su amigo **Gustavo Gauvri** a un partido del juego de la raqueta, del cual el **"quía"** es un apasionado. Pero parece que esta vez la cosa le fue mal, ya que luego de ganar el primer set por **6-4** y cuando se aprontaba para comenzar el segundo, el ex **Seru Giran** sufrió un desgarro que le impidió continuar con el encuentro. Por tal motivo, su rival y haciendo uso del reglamento, se adjudicó la victoria por abandono. Según **Alberto Ohanian y Osvaldo Blanco,** productor y manager del músico respectivamente censuraron la actitud del sonidista, considerándola poco deportiva. Entonces quedaron en volver a enfrentarse, pero comenzando el cotejo de nuevo... **¡Qué gente más metida!**

ROSARIAZO: Es probable que el **sábado 19** del actual se realice en el estadio de Newell's Old Boys un festival denominado **"El Rosariazo"**, que contará con la actuación de **Litto Nebbia, Juan Carlos Baglietto, Silvina Garré,** el dúo **Abbonizzio - Fandermole, "Acalanto", "Boulevard"** y otros ilustres de la ciudad santafecina.

UN ABUELO SOLISTA: El que anda preparando un LP solista es **Miguel Abuelo,** el que saldrá en abril bajo el título de **"Dios te salve América"** (¿qué habrá querido decir?). Pero este larga duración, es mucho más que eso, ya que estarán: **"Willy" Iturri** en batería. **Alfredo Toht** en bajo, **Gustavo Bazterrica** en guitarra, **Andrés Calamaro** en teclados, **Daniel Melingo** en vientos y otros **"nenes"** como, **Chango Farías Gómez, Miguel Cantilo, Piero, Polo Corbela** y el **"Mono" Inzarrualde.** Pavada de músicos, como para pensar en el cachet..!

DE PRIMUA: El que se viene con todo es **Raúl Porchetto,** ya que el 16 de abril presentará en el estadio Obras su último LP **"Che pibe"**. Según algunos comentarios, el polinstrumentista, ofrecería un espectáculo alucinante, con algunos invitados de lujo. Sinceramente, no sabemos de quién o quiénes hablan, pero por las dudas no le vamos aperder la pista. Y ya que estamos, con el autor de **"Algo de Paz"**, les **"tiramos"** algunas ciudades de su próxima gira: Bahía Blanca, Comodoro Rivadavia, Viedma, Tres Arroyos, Tucumán, Rosario, Santa Fe, Mendoza, San Juan, Río Cuarto, Pergamino, Junín y San Nicolás... ¡Vamos que el trabajo es salud!

CAMBIOS: Tal cual lo venimos anunciando desde hace varios meses, **"Jade"** no se separa, pero si se introducirán algunos cambios en la banda liderada por **Luis Alberto Spinetta** (según Charly **"El Dios"**). El nuevo integrante, es el bajista **Hugo Villarreal,** el que nosotros votamos como el mejor en su instrumento y que dará mucho que hablar. Algunos que asistieron a los primeros ensayos, dicen que Spinetta después que toque con este **"monstruo"** no va a querer otro bajista. Nosotros pensamos que no exageraron, ya que Luis Alberto también lo invitó a tocar en su LP solista. Creemos que con esto, Villarreal se merece ingresar en nuestra sección **NUEVAS ONDAS...**

HOY

★ **Hoy a las 16.30,** en **Corrientes 1994,** auspiciado por el Cine Club Buenos Aires, cine infantil con **"El comediante vagabundo"**, con Charles Chaplin. **Entrada libre.**

★ A las **19** (función subsiguiente a las **21** horas), en **Corrientes 1994,** cine testimonio, con **"Causachum Cusco"**, de A. Ciudice, **"Los Totos"**, de M. Céspedes, y **"Martín Choque, un telar de San Isidro"**, de T. Bauer y S. Chanvilar. Entrada libre.

★ A las **21,** en el Teatro El Vitral, **Rodríguez Peña 344, "Viejo Discepolín"**, con Alberto del Solar, sobre textos inéditos de Enrique Santos Discépolo.

¿DECLINA LA INDUSTRIA DEL DISCO POR CULPA DEL ROCK?

LONDRES, 13 (ANSA).— Es muy cierto que la recesión que afecta en gran medida a todos los países de Europa se encuentra estrechamente vinculada a la industria del disco. El año 1982 se presentaba, sin embargo, como una esperanza: las mayores casas productoras habían decidido poner en marcha lo que se llamó **"Operación rock"**.

¿En que consistía esta "Operación rock"? En la edición de conjuntos y solistas de moda dedicados exclusivamente al mundo de los jóvenes. El hecho comenzó a hacerse efectivo en el mes de octubre de 1982. Pero ahora viene a descubrirse que el rock, por sí solo, es incapaz de salvar a una industria que corre el riesgo de pasar a la prehistoria dentro de un futuro muy próximo.

La "Operación rock" debía atravesar toda la década del 80 ya que, como se sabe, es precisamente dentro de esta década donde se juega el destino final de ese producto que en el siglo pasado comenzó a llamarse "disco". Los primeros en arrojar la piedra contra la intención de las casas productoras fueron los solistas y conjuntos que encarnan a las "voces nuevas", es decir, las de todos aquellos que consideran al rock como un movimiento que está bien para los países en vías de desarrollo pero nada más. Así **Joe Jackson** no vaciló en declarar que **"el rock vuelve idiotas a los jóvenes"**, queriendo liberarse él mismo de una herencia que le resulta fastidiosa. Por otra parte, desde Estados Unidos no llega nada que valga la pena, un hecho que contribuye aún más a la zozobra generalizada. En consecuencia las casas discográficas se han visto obligadas a "resucitar" a los viejos ídolos y conjuntos de rock de las décadas del 50 y del 60. Pero la juventud ya no los compra. Pudo comprobarse, de acuerdo a las ventas discográficas de **"Hair"** y **"The rose"** que ese tipo de música no es la que salvará al disco.

EL ULTIMO FILME DE FELLINI SE ESTRENARIA A FIN DE AÑO

ROMA, 13 (AP).— A la entrada del estudio 5 de Cinecitta, los choferes de cuatro Mercedes Benz bien lustrados leen diarios, hacen crucigramas y matan el tiempo haciendo apuestas: ¿A que hora acabará el rodaje hoy? Dentro del enorme galpón marrón, un transatlántico está a punto de irse a pique con 125 personas y un rinoceronte en un inmenso mar de papel celofán. Los pasajeros, más pálidos que nunca por la náusea de mar y el luto estricto, se apoyan por enesima vez en la baranda de la cubierta y observan el mar entre la niebla. Nadie habla.

Federico Fellini, encaramado a un andamiaje metálico codo a codo con sus camarógrafos favoritos, concluye otra toma de **"Y la nave va"**. Todos saben que el "final secreto" ya no es tal. La nave, alcanzada por un torpedo, debe hundirse junto con los personajes que Fellini ha agrupado para un viaje imaginario en los albores de la Primera Guerra Mundial.

El argumento gira en torno a un crucero que zarpa de Nápoles transportando las cenizas de **Edmea Tetua,** una célebre cantante lírica que ha pedido a la élite artística de la época que se encargue de esparcir sus restos cerca de las islas de Grecia.

Pero Fellini, en una rara concesión a la prensa, reveló enigmáticamente al semanario "L'Uropeo" que su obra plantea solo **"una metáfora de la información"**.

"Eso de la creación artística es un mito vanidoso", dijo, según la revista. **"No busco liberarme de mis recuerdos, solo del contrato"**.

Y a juzgar por el avance de la producción iniciada en noviembre pasado, el maestro logrará su objetivo mucho antes de lo previsto y aún por debajo del costo inicialmente calculado.

Si el montaje y edición siguen al mismo ritmo, "Y la nave va" llegará a las salas cinematogtáficas de todo el mundo hacia fines de año.

PALABRAS CRUZADAS

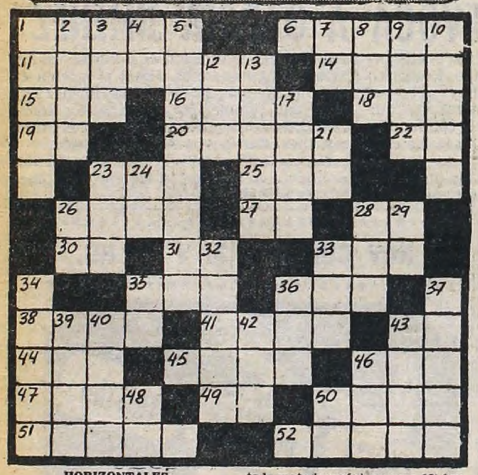

HORIZONTALES

1) Primer aparato fotográfico portátil. 6) Tapa que cierra la boca de un rifle. 11) Lugar donde se colocan las olivas. 14) Caldo con fideos. 15) Dios del trabajo. 16) Reprimenda. 18) Adverbio latino que significa que una palabra o frase es textual. 19) Existe. 20) Tela de seda fuerte. 22) Nota musical. 23) Tiene alegría. 25) Yunque del platero. 26) Extensión de agua dulce, Pl. 27) Terminación verbal. 28) Artículo determinado. 30) Prefijo inseparable que equivala a negación. 31) Símbolo químico del samario. 33) Entregar. 35) Arbusto leguminoso del Levante. 36) Religiosa. 38) Ondulación que se forma en el agua. 41) Ave zancuda de plumaje blanco. 43) El Sol entre los antiguos egipcios. 44) Devoto. 45) Utilicen. 46) Negación del bien. 47) Substancia resinosa translúcida. 49) Pronombre personal. 50) Opera de Verdi. 51) Dar la extremaunción. 52) Piedra compuesta de talco y clorita

VERTICALES

1) Moneda rusa equivalente a la centésima parte del rublo. 2) Aguas agitadas. 3) Apócope de dinero. 4) Abreviación de aval. 5) Fiesta parroquial. 7) Antigua moneda rumana. 8) Preposición inseparable que significa detrás, después. 9) Arbol de Filipinas de madera dura. 10) Substancia de cal carbonatada, materia orgánica y agua. 12) Acusado. 13) Junco con que se hacen canastos. 17) Hacer oración. 21) Existe. 23) Río de Europa. 24) Hija de Inaco. 26) Abreviación de República Argentina. 28) Hogar. 29) Terminación verbal. 32) Prefijo griego usado en literatura científica. 33) Par. 34) Brisa suave. 35) Abreviación de Sociedad Anónima. 36) Preposición separativa que denota carencia. 37) Cortar por el pie los árboles. 39) Almiar donde se conserva el heno. 40) Duodécimo. 42) Ocho onzas. 43) Bahía, ensenada. 46) Diez veces ciento. 48) Vocal repetida. 50) Contracción.

(La solución mañana)

L	A	G	A	R		A	M	I	G	O	
A				E	M	I	R				P
G		D		N			E		O		A
U	R	O		O	R	A	N		S	I	L
N				S			A				O
A	N	A			R	A			L	I	S
		L		H	U	M	O		O		
P				U			P				A
I	R	A		M	O	R	A		C	A	L
N	O		D	E			C	A		L	A
A	S	A		D	U	R	A		C	I	D
R			P	O			R	E			O

(Solución del problema anterior)

LA CASA DE "J.R." CAYO AL MAR Y EL AUN LLORA

HOLLYWOOD, 13 (ANSA).— La batalla legal para lograr conservar la villa de Malibú duró casi dos años y le costó sus buenos dólares en gastos legales. Finalmente, sin embargo, **Larry Hagman ("J.R." de "Dallas")** logró imponerse sobre la comisión que el condado de Los Angeles había constituido para la defensa de las costas de Malibú.

Según los expertos, esa zona a pico sobre el mar fue edificada de manera salvaje, para favorecer a algunos privilegiados como **Ryan O'Neal, Gary Grant, Michael Landon, Bruce Dern, Otto Preminger** y, justamente, **Hagman.** En Malibú, las villas de los divos fueron construídas sin tener en cuenta el terreno y, por supuesto, sin la menor preocupación por salvaguardar el paisaje.

Pero Larry Hagman, que desde "J.R." aprendió varias cosas sobre el poder y sus vericuetos, había logrado mantener su villa.

Pero si Hagman pudo con una comisión edilicia, no pudo vencer a la madre naturaleza. Exactamente ocho días después de haber ganado la causa y haber declarado triunfalmente: **"A esta villa no la toca nadie"** vio cómo se la tragaba el propio océano.

La de Hagman, en cambio, terminó en el mar, con su bañera noruega que era llenada diariamente con agua salada, los muebles, los cuadros originales que colgaban de las paredes y todo lo que su familia poseía y simbolizaba el éxito y la buena posición económica obtenidos.

"Madre natura quiso castigarme, —dijo Hagman— pero no entiendo por qué. No le he hecho mal a nadie: las únicas acciones mezquinas de las cuales soy autor suceden en la ficción televisiva. Acaso el cielo no quiso castigarme a mí sino a "J.R."

USTED Y LOS ASTROS

ACUARIO
(21 de enero al 19 de febrero)
Buena oportunidad en nuevos planes de trabajo. En amor, todo sigue bien. No olvide asunto familiar. Salud.

PISCIS
(20 de febrero al 20 de marzo)
Active tareas, de usted depende una solución. En amor, mantenga en orden sus sentimientos. Plan en el hogar.

ARIES
(21 de marzo al 20 de abril)
Se confirma plan de trabajo, apoyo de compañeros. En amor, oportunidad esperada. Altibajos en el hogar, cuidado.

TAURO
(21 de abril al 22 de mayo)
Es el momento de tomar una decisión en su trabajo. En amor, se aclara inconveniente. Apoyo de amigo en tareas.

GEMINIS
(23 de mayo al 21 de junio)
Colabore con compañeros en tareas, confíe en usted. En amor, imprevisto encuentro. Salud y azar lo favorecen.

CANCER
(22 de junio al 21 de julio)
No dé importancia a retraso en plan de trabajo. En amor, se confirma buen presentimiento. Alegría por noticia.

LEO
(22 de julio al 21 de agosto)
Prudencia en su trabajo, posible inconveniente. En amor, no dé motivos de discusión. Colabore en plan familiar.

VIRGO
(22 de agosto al 22 de setiembre)
Buen día de trabajo, salen tareas atrasadas. En amor, se confirma buen presentimiento. Vigile la salud. Carta.

LIBRA
(23 de setiembre al 22 de octubre)
No dé importancia a discusión en su trabajo. En amor, armonía y comprensión. Se aclara situación familiar.

ESCORPIO
(23 de octubre al 21 de noviembre)
Se aclara situación difícil en su trabajo. En amor, importante decisión. Evite discusión familiar por dinero.

SAGITARIO
(22 de noviembre al 21 de diciembre)
Buen día de trabajo, salen tareas atrasadas. En amor, gratos momentos. Colabore con familiares en proyecto.

CAPRICORNIO
(22 de diciembre al 20 de enero)
Altibajos en su trabajo, obre con prudencia. En amor, todo tiende a mejorar. Se aleja preocupación familiar.

NUEVA MODA: CINE FEMENINO

ROMA, 13 (ANSA).— **"Acaso solo las mujeres de hoy en día sean capaces de proponer nuevas problemáticas. Su nuevo puesto en la sociedad hace que, más que los hombres, en un cine generalmente cansado, logren sugerir discursos de alguna manera diversos"**. Así lo declaró recientemente **Giovanna Gagliardo.**

Giovanna Gagliardo declaró que su película **"Via degli specchi"** es un **"policial"** (el caso de una mujer juez que indaga acerca de la muerte de una muchacha), con todas las reglas, y con la sorpresa final, como el género lo requiere; sin embargo, la narración va más allá de tal mecanismo, para descubrir aspectos femeninos que solo una mujer es capaz de captar. **"Es una característica —explica— del cine de las mujeres, la novedad. Si "Via degli specchi" la hubiera rodado Damiani o rosi, con su admirable pasión 'civil', habría adquirido un aspecto totalmente diferente. Es raro que un hombre logre penetrar en el alma femenina"**.

El tema central del guión del filme (escrito por la misma Gagliardo) está dado, en términos psicológicos, por una parte, por la fría determinación con la cual la protagonista (representada por **Nicole García**) desarrolla su investigación; por la otra, por las reacciones muy naturales y sentimentales de una mujer —interpretada por **Milva**— sometida a un interrogatorio. Una contraposición que, a juicio de la directora, se manifiesta como una "transferencia" de la una hacia la otra y viceversa.

"En síntesis —concluye Giovanna— **"Via degli specchi", con sus reflejos, sus búsquedas de identidad, es una historia de mujeres. El hombre existe** (a cargo de **Heinz Bennet**; conocido por "El último subte"), **pero es algo así como un "Deus ex machina", que observa, seguro de sí, aunque algo apartado"**.

GUIA DE CINES Y TEATROS ★ GUIA DE CINES Y TEATROS ★ GUIA DE CINES Y TEATROS

TEATROS

★ **COLON 35-1438.** DOMINGO 13, a las 17. Func. Ext. Nº 1: Espectáculo Coreográfico a cargo del BALLET ESTABLE DEL TEATRO COLON. Ballet "LA BELLA DURMIENTE DEL BOSQUE", de Tchaikovsky-Belfiore-Petipa. Con: Bazilis, Candal, Tarsi, Licitra, Delmagro, Caamaño. Solistas y Cpo. de Baile. Dir. de Orq.: Antonio Russo. Orq. Filarmónica de Bs. As. Dir. Ballet: A. Truyol. Coreog.: L. Bellfiore. Pl.: $ 250.000. Loc. en vta. BOLETERIA: Todos los días de 10 a 20 en Tucumán 1111.

★ **PTE. ALVEAR. Manzana de las Luces. Perú 222. 46-6076.** Jueves a domingos a las 21: "LA TABERNA DEL CUERVO BLANCO", de A. Muñoz. Versión libre de "A la cacatúa verde", de A. Schnitzler. Dir. E. Torchia. Interpreta. Grupo Taller.

★ **PTE. ALVEAR. Jardines del Museo Fernández Blanco. Suipacha 1422. 46-6076.** Hoy a las 21.30: Ultima función: "ANDAR POR LA TIERRA" unipersonal de INDA LEDESMA, con poemas de Cisneros, Lope de Vega, García Lorca y otros. Mart. desc. Loc. en vta.

★ **PTE. ALVEAR. Jardines del Museo Larreta. Obligado 2139. 46-6076.** Hoy a las 21.30: Última función: "LA VENDANZA DE DON MENDO", de P. Muñoz Seca. Dir. J. Ordano. Con A. Bruzzo, N. Prono, M. Callau y elenco. Loc. en vta.

★ **MUNICIPAL GENERAL SAN MARTIN. Corrientes 1530. 46-8611. Sala Martín Coronado.** Hoy a las 20.30: "PERIFERIA", de O. Viale. Con U. Dumont, Ch. Ruiz, A. de Grazia y elenco. Dir.: A. Boero. Mús. J. Castiñeira de Dios. Pl.: $ 60.000. Loc. en vta. A las 15.30: "EL GRAN CIRCO CRIOLLO", de A. Bufano. Grupo de Titiriteros del TMGSM. Pl.: $ 50.000. **Sala Casacuberta.** Hoy a las 20.30: "EL CASAMIENTO DE LAUCHA" de R. J. Payró, sobre adaptación de O. Pellettieri y T. Stilman. Con A. Ugo, M. E. Mobi, S. Corona y elenco. Dir. O. Pellettieri. Pl.: $ 60.000. Ultimas funciones.

★ **BLANCA PODESTA. Corrientes 1283. 35-2592.** DESDE EL MARTES 15: MIGUEL ANGEL SOLA y BETIANA BLUM en:

CAMINO NEGRO

P.m.18. Con Juan Leyrado. Dir. Laura Yusem. Mar. a vier. a las 21.30. Sáb. a las 20.30 y 23. Dgos. a las 21. Est. y jubil. 50% de desc. Loc. en vta.

★ **BUENOS AIRES. Rodríguez Peña 407.** Al estilo inconfundible de BURLESQUE, la impactante revista... "E. S. EXTRA SEXY". El espectáculo más deslumbrante. Diariamente de 15 a 23. Vier. hasta las 0.30 Sáb. de 18 a 2. Domingos descanso. P.m. 18.

★ **DE LA RIBERA. P. de Mendoza 1821. 28-8866.** 15 UNICAS FUNCIONES. Vier. y sáb. a las 21. Dgos. a las 19: "LAS DE BARRANCO", de G. de Laferrere. Con E. Franco, A. Da Passano, L. Bove y gran elenco. Dir.: R. Graziano. Pl.: $ 50.000.

★ **ESPACIOS. Bulnes 1350. 97-7962.** Segundo año del gran éxito de Oscar Viale: "LA PUCHA". Mús.: Chico Novarro. Dir.: Santiago Doria. Hoy a las 20.30.

★ **FENIX. Rivadavia 7802. 612-8858.** Hoy a las 20: Irma Roy y Carlos Carella en:

LA NOCHE DE LA BASURA

De Beto Gianola. Dir.: Héctor Tealdi. Loc. en vta.

★ **FLORIDA. Florida 165. 30-5360.** Cont. de lunes a jueves de 13 a 22. Viernes de 13 a 23. Sábados de 18.30 a 1.30. "LA REVISTA SUPER SEXY". P.m.18.

★ **LOLA MEMBRIVES. Corrientes 1280. 35-2108.** Pinky presenta a Raúl Lavié, Jovita Luna y gran elenco en

ANNIE

Dir. Musical: Mike Ribas. Dir. Gral. Wilfredo Ferrán. Martes a jueves a las 21. Viernes y sábados a las 20 y 23. Domingos a las 17 y 20. Loc. en vta.

★ **LORANGE. Corrientes 1372. 45-7386.** SOLEDAD SILVEYRA y LAUTARO MURUA en

LA MALASANGRE

De Griselda Gambaro. Dir. Laura Yusem. Mar. a vier. a las 21.30. Sáb. a las 20.30 y 23. Dgos. a las 20.30. Jueves popular. Loc. en vta. con 5 días de antic. REFRIGERACION.

★ **MAIPO. Esmeralda 443. 392-4882.** Espectacular actuación del gran divo:

PERCIAVALLE NO SE ENTREGA

Martes a jueves a las 21.30. Viernes y sábados a las 21 y 23.30. Domingos a las 21. Loc. en vta.

★ **METROPOLITAN 1. Corrientes 1343. 40-0816.** REFRIGERACION. ADRIAN GHIO, ANA MARIA CORES, VILLANUEVA COSSE y PEGGY SOL en:

DOÑA FLOR Y SUS DOS MARIDOS

Con N. Fontán, A. M. Giunta, B. Damonte y C. Fernández. Dir. J.M. Paolantonio. Mar. a juev. a las 22. Vier. y sáb. a las 21 y 23.30. Dgos. a las 20.30 y 22.30. Loc. en vta. con 5 días de antic. Bolet. de 10 a 23.

★ **NACIONAL CERVANTES. Libertad 815. 45-4224.** Hoy a las 19: 6 UNICAS SEMANAS "UN GUAPO DEL 900" de S. Eichelbaum. Con R. Bebán, L. Lamaison, S. Gómez Cou, M.C. César y elenco. Dir. R. Graziano. Pl.: $ 60.000.

★ **ODEON. Esmeralda 367. 45-3635.** UN ACTO DE GRISELDA GAMBARO:

REAL ENVIDO

Con Leal Rey, Jorge Petraglia y elenco. Dir. Gral. y puesta en escena: Juan Cosin. Mar. a vier. a las 21.30. Sáb. a las 22. Dgos. a las 21. Loc. en vta.

★ **OLIMPIA. Sarmiento 777. 40-2678.** Tina Serrano, Ana María Casó y Mario Pasik en:

JARDIN DE OTOÑO

De Diana Raznovich. Esc. Jorge Barudiansky. Dir. Hugo Urquijo. Mar. a vier. 21.30. Sáb. 20.30 y 23. Dgos. 20.30. Hoy día popular. Loc. en vta.

★ **PARADISE. Corrientes 827.** Cont. de lunes a domingos de 20 a 4. La revista sexy del desnudo: "STRIP TOTAL". Con las mujeres más excitantes de Buenos Aires.

★ **PAYRO. San Martín 766. 312-5922.** Hoy a las 21: "UN HOMBRE QUE...", de Luis Edelman. Dir.: Adhemar Bianchi. Con Miguel Guerberof, Andrea Tenuta y Carlos Lipsich. Loc.: $ 100.000. Aire acondicionado. Bolet. dde. las 16.

★ **PLANETA. Suipacha 927. 312-9547.** DEL TEATRO ABIERTO '82: "DE VICTIMAS Y VICTIMARIOS" de Aarón Korz. Dir. J.M. Paolantonio. Con P. Brichta, L. Capello y elenco. Juev. (pop) a las 21.30. Vier. a las 22. Sáb. a las 22.30. Dgos. a las 21. Loc. en vta.

★ **REGINA. Santa Fe 1235. 44-5470.** PEPE SORIANO y EL CUARTETO ZUPAY en:

EL INGLES

La obra de Juan Carlos Gené. Música: Oscar Cardozo Ocampo y Rubén Vera. Mar. a juev. a las 21.30. Vier a las 22. Sáb. a las 21 y 23. Dgos. a las 20 (popular). Loc. en vta.

★ **TABARIS. Corrientes 831. 392-8509.** Décimo año consecutivo: el mayor éxito teatral argentino:

LA LECCION DE ANATOMIA

P.m.18. La obra de Carlos Mathus. Martes a jueves a las 22. Viernes a las 21 y 23. Sábados a las 21.30 y 23.30. Domingos a las 21. Refrigeración.

★ **THEATRON. Santa Fe 2450. 825-8914.** La obra de Timochenko Wehbi: "REINA DE CORAZONES". Dir. Carlos Mathus. Con Cristina Allende, Marta Albanese y Luis Menéndez. Miér. a vier. a las 22. Sáb. a las 22.30. Dgos. a las 20.30. Bolet. desde las 16.

VARIEDADES

★ **LUNA PARK. Corrientes 99. 311-1990/5100. 312-2135/2538.** Sensacional combate CATEGORIA MEDIO MEDIANO: ROBERTO ALFARO (Ex Campeón Argentino y Sudamericano) vs. HUGO QUARTAPELLE (Nº 1 Ranking Argentino), a 10 rounds y preliminares. Ring Side: $ 400.000. Gral.: $ 60.000. Loc. en vta. de 12 a 19.

CINES

★ **ADAN I. Corrientes 959. 393-6115.** A las 12.50, 15.15, 17.45, 20.15 y 22.45:

NACE UNA ESTRELLA

P.m.18. Con Barbra Streisand y Kris Kristofferson. A las 17.35, 20.5 y 22.35: Notic. Sáb. Trasn. 1.15

★ **ADAN 2. Corrientes 959. 393-5034.** A las 13.45, 16.10, 18.35, 21 y 23.5:

GRAND HOTEL EXCELSIOR

S.r. Con Adriano Celentano y Enrico Montesano. A las 13.25, 15.45, 18.10, 20.35 y 22.40: Notic.

★ **ALFA. Lavalle 842. 392-5034.** A las 13.5, 15.5, 17.5, 19, 20.55 y 23:

DEDOS DE ORO

P.m.14. Con Sean Connery (James Bond 007) Sáb. trasn. 1.15.

★ **ALFIL. Corrientes 1753. 40-7575.** A las 14.30, 16.30, 18.30, 20.30 y 22.30: LAS TRAVESURAS DE ARNOLD. S.r. 14.10, 16.15, 18.15, 20.15 y 22.15: Notic.

★ **AMBASSADOR. Lavalle 777. 392-9700.** A las 13.40, 16, 18.20, 20.40 y 23:

FUGA PARA DOS

S.r. Con Gene Wilder y G. Radner. Dir. Sidney Poitier. A las 13.20, 15.40, 18.20, 20.40 y 23: Notic. Sáb. trasn. 1.15.

★ **AMERICA. Callao 1057. 41-3818.** A las 13.40, 15.55, 18.20, 20.45 y 23.10:

FUGA PARA DOS

S.r. Con Gene Wilder y Gilda Radner. Dir. Sidney Poitier. S.r. A las 15.35, 17.55, 20.20 y 22.45: Notic. Sáb. trasn. 1.20.

★ **ARIZONA. Lavalle 727. 392-6967.** Cont. 15.25, 19.15 y 23.5:

ADIOS, HERMANO CRUEL

P.m.18. Cont. 13.30, 17.20 y 21.10:

AMORES MIOS

P.m.18. Sáb. trasn. 1.20: Adiós hermano cruel.

★ **ATLAS. Lavalle 869. 392-1936.** A las 13.15, 14.55, 17, 19.5, 21.10 y 23.15: LA ULTIMA LOCURA DE ZORRO. P.m.14. 16.35, 18.40, 20.45 y 22.50: Notic. Sáb. trasn. 1.25.

★ **ATLAS RECOLETA. Guido 1952. 801-2006.** A las 13.25, 15.45, 18.10, 20.35 y 23: EL SHOCK. P.m.18. 16.15, 17.40, 20.5 y 23.30: Notic. Sáb. trasn. 1.25.

★ **AVENIDA. Avda. de Mayo 675.** Cont. 13, 16.40, 20.45: La batalla más allá de las galaxias; 14.45, 18.40 y 22.45: Dos superpolicías fuera de orden. S.r.

★ **BIARRITZ. Suipacha 482. 392-0356.** A las 13.40, 16.50, 18.10, 20.40 y 23.10: EL SHOCK. P.m.18. 13.20, 15.30, 17.50, 20.20 y 23.10: Notic. Sáb. trasn.

★ **BROADWAY. Corrientes 1155. 35-2345.** A las 13.35, 15.15, 17.5, 19, 21.5 y 23.10:

LA ULTIMA LOCURA DE ZORRO

P.m.14. Con George Hamilton y Lauren Hutton. A las 16.55, 18.50, 20.45 y 22.50: Notic. Sáb. trasn. 1.10.

★ **CALLAO. Callao 27. 40-1898.** A las 15.15, 17.15, 19.15, 21.15 y 23.15: LOS FIERECILLOS SE DIVIERTEN. S.r. 14.50, 16.50, 18.50, 20.50 y 22.50: Notic. Sáb. trasn. 1.15.

★ **CAPITOL. Santa Fe 1848. 44-2379.** A las 14.15, 16.30, 18.45, 21 y 23.15: EL AS. S.r. 15.55, 18.10, 20.25 y 22.40: Notic. Sáb. trasn. 1.20.

★ **CERVANTES. Belgrano 1820. 38-2698.** Cont. 15, 18.50 y 22.45: TIEMPO DE REVANCHA; 17 y 20.50: PLATA DULCE. P.m.18. 14.30: Notic.

★ **CINEMATECA ARGENTINA. Sarmiento 2255. 48-2170.** A las 18, 20 y 22: "Blow out, el sonido de la muerte". Dir.: Brian De Palma con John Travolta y Nancy Allen. P.m.18. Lunes: Butch Cassidy.

★ **CINEMA UNO. Suipacha 460. 392-1112.** A las 13.5, 15, 17, 19, 21.5 y 23.15:

¿DONDE ESTA EL DOCTOR?

P.m.14. Con Michel McKean y Sea Young. Dir. Garry Marshall. A las 14.40, 16.40, 18.40, 20.45 y 22.50: Notic. Sáb. trasn. 1.30.

★ **CONCORDE. Lavalle 925. 35-1850.** A las 12.50, 14.45, 16.40, 18.45, 20.55 y 23.10:

SOLOS EN LA MADRUGADA

P.m.18. A las 18.35, 20.40 y 22.50: Notic. Sáb. trasn. 1.30.

★ **COSMOS 70. C'tes 2046. 49-0862.** A las 13.35, 15.25, 17.20, 19.15, 21.10 y 23.10:

SOLOS EN LA MADRUGADA

P.m.18. Con José Sacristán y Fiorella Faltoyano. Dir. José Luis Garci.

★ **ELECTRIC. Lavalle 836. 392-1846.** Continuado desde las 13: LA SEDUCCION; LA JUEZA; EL INMORAL. P.m.18. Sáb. trasn.

★ **EMPIRE. H. Yrigoyen 1934. 47-8770.** Cont. 15.10, 18.30 y 21.50: EL PADRINO. P.m.14.

★ **GAUMONT. Rivadavia 1635. 40-3050.** A las 14.10, 17, 20 y 22.50: SUPERMAN. S.r. 16.30 y 22.30: Notic.

★ **GRAN REX. C'tes 857. 392-8000.** SENSACIONAL GRAN EXITO. A las 13, 14.40, 16.45, 18.50, 21 y 23.15: ADRIANO CELENTANO y EDWIGE FENECH en:

EL AS

S.r. Dir. Castellano u Pipolo. A las 16.25, 18.30, 20.40 y 22.50: Notic. Sáb. trasn. 1.30.

★ **GRAND SPLENDID. Santa Fe 1860. 44-0808.** A las 14.40, 16.40, 18.40, 20.45, 23 y sáb. trasn. 1: EL SABUESO. S.r. 14.10, 16.10, 18.10, 20.15 y 22.25: Notic.

★ **GRAN VICTORIA. Av. de Mayo 882. 34-1493.** Continuado de 8 a 3: Miedo a salir de noche; Acosando al hampa; Deja de llamarme nena. P.m.18.

★ **IGUAZU. Lavalle 940. 393-9931.** A las 13.30, 15.55, 18.15, 20.40 y 23.5:

CUENTO DE FANTASMAS

P.m.18. Con Fred Astaire y Melvyn Douglas. A las 13.15, 15.35, 17.55, 20.20 y 22.45: Notic. Sáb. trasn. 1.30.

★ **LARA. Av. de Mayo 1225. 38-6966.** Cont. 14.30, 18.30 y 22.35: ALL THAT JAZZ; 16.40 y 20.45: KRAMER vs KRAMER. P.m.18. Sáb. trasn. 1.10: Led Zeppelin en: La canción es la misma.

★ **LEOPOLDO LUGONES. Corrientes 1530. 46-8611.** A las 15, 17.30, 20 y 22.30: "Sonata otoñal". Dir.: Ingmar Bergman. Con: Ingrid Bergman y Liv Ullmann. P.m.18. Pl.: $ 40.000. Mañana: Mis días con Verónica.

★ **LIBERTADOR. Ctes. 1334. 40-7443.** A las 13.10, 15.10, 17.10, 19.10, 21.10 y 23.10:

EL AMOR Y LA FURIA

P.m.18. Con Mónica Vitti y Vittorio Gassman. A las 15, 17, 19, 21 y 23: Notic. Sáb. trasn. 1.10.

★ **LOIRE. Corrientes 1524. 49-1900.** A las 13, 15.20, 17.50, 20.20 y 22.50:

VICTOR-VICTORIA

P.m.18. Con Julie Andrews y James Gardner. A las 15.10, 17.40, 20.10 y 22.40: Notic. Sáb. trasn. 1.15.

★ **LORANGE. Ctes. 1372. 45-7386.** VER INFORMACION EN CARTELERA DE TEATROS.

★ **LORCA. Corrientes 1428. 40-5017.** A las 13.40, 15.35, 17.30, 19.25, 21.20 y 23.15:

MI PLANTA DE NARANJA LIMA

Libro de José Mauro Vasconcelos. S.r. 15.15, 17.10, 19.5, 21 y 22.55: Notic.

★ **LORENA. Corrientes 1551. 46-7501.** A las 13.45, 16, 18.20 y 23.10:

DEDOS DE ORO

P.m.14. Con Sean Connery (James Bond 007). A las 15.40, 18, 20.25 y 22.50: Notic. Sáb. trasn. 1.15.

★ **LOS ANGELES 1. Corrientes 1770. 40-3742/45-2405.** A las 13, 14.40, 16.20, 18, 19.40, 21 y 22.50:

LOS ARISTOGATOS

S.r. Hablada en castellano. A las 14.30, 16.10, 17.50, 19.30, 21.10 y 22.40: Notic.

★ **LOS ANGELES 2. Corrientes 1770. 40-3742.** A las 14.15, 16.20, 18.25, 20.30 y 22.25:

EL REGRESO DE LA MONTAÑA EMBRUJADA

S.r. A las 14, 16.5, 18.10, 20.15 y 22.15: Notic.

★ **LOSUAR. Corrientes 1743. 40-6100.** A las 13.30, 15.50, 18.15, 20.40 y 23.5:

E.T. EL EXTRATERRESTRE

S.r Un filme de Steven Spielberg. A las 15.35, 18, 20.25 y 22.50: Notic. Sáb. trasn. 1.15.

★ **LUXOR. Lavalle 669. 392-3893.** A las 13, 15, 17, 19, 21.5 y 23.15:

EL AMOR Y LA FURIA

P.m.18. Con Mónica Vitti y Vittorio Gassman. A las 14.45, 16.50, 18.50, 20.55 y 23: Notic. Sáb. trasn. 1.15.

★ **METROPOLITAN 2. Corrientes 1343. 40-1064.** A las 15.15, 17.15, 19.15, 21.15, 23.15 y sáb. trasn. EL DESCUARTIZADOR DE NEW YORK. P.m.18. 14.50, 16.50, 18.50, 20.50 y 22.50: Notic.

★ **MONUMENTAL. Lavalle 780. 393-8865.** A las 13.10, 15.35, 18, 20.30 y 23:

BLADE RUNNER

P.m.14. Con Harrison Ford. A las 15.15, 17.40, 20.10 y 22.40: Notic. Sáb. trasn. 1.30.

★ **MULTICINE. Lavalle 750.** Cont. de 8.30 a 24. Sáb. y dgos. desde las 13. Sáb. trasn. P.m.18: CRIMEN EN EL INTERNADO DE SEÑORITAS; LA MASAJISTA LLEGA A LA CIUDAD; MARIDO Y AMANTE; NIÑA DE DIA MUJER DE NOCHE. P.m.18.

★ **NORMANDIE. Lavalle 861. 392-1000.** A las 13, 15.20, 17.45, 20.20 y 22.55: SUPERMAN. S.r. 15.10, 17.30, 20 y 22.45: Notic. Sáb. trasn. 1.30.

★ **OCEAN. Lavalle 739. 392-1515.** A las 13, 15.20, 17.45, 20.20 y 22.55 EL BARCO. S.r. 15.10, 17.30, 20 y 22.35: Notic. Sáb. trasn. 1.30.

★ **OPERA. Corrientes 860. 35-1235.** A las 13.15, 15.10, 17.10, 19.10, 21.25, 23.30 y sáb. trasn. 1.25: EL SABUESO. S.r. 12.55, 14.50, 16.45, 18.45, 20.45 y 22.25: Notic.

★ **PARAMOUNT. Lavalle 845. 392-9999.** A las 13, 14.40, 16.20, 18, 19.40, 21.20 y 23.25:

EL DESCUARTIZADOR DE NEW YORK

P.m.18. Con Jack Hadler. A las 14.30, 16.10, 17.50, 19.30, 21.10 y 22.50: Notic. Sáb. trasn. 1.30.

★ **PARIS. Lavalle 769. 392-2016.** A las 14.50, 17.40, 20.30 y 23.20: REPORTAJE A LAS COLEGIALAS; 13.20, 16.10, 19 y 21.50: KAMASUTRA. P.m.18. Sáb. trasn. 1.10: Reportaje a las colegialas.

★ **PLAZA. Corrientes 939. 392-7577.** A las 13, 14.40, 16.45, 18.50, 21 y 23.15: LA MUJER DE MI AMIGO. P.m.18. 16.25, 18.30, 20.40 y 22.50: Notic. Sáb. trasn. 1.30.

★ **PREMIER. Corrientes 1565. 46-2113.** A las 14.50, 16.50, 18.50, 20.55 y 23:

LOS LEONES SE DIVIERTEN

S.r. Con Tippi Hedren y Melaine Griffith. A las 14.30, 16.30, 18.30, 20.35 y 22.40: Notic.

★ **PETIT PREMIER. Corrientes 1565. 46-2113.** A las 15, 17, 19, 21 y 23.10:

HOSPITAL DEL TERROR

P.m.18. Con Lee Grant, William Shatner y Linda Purl.

★ **REAL. Esmeralda 425. 392-3600.** A las 14, 16.40, 19.15 y 21.45: ANNIE. S.r. 13.45, 16.20, 19 y 21.30: Notic.

★ **SALA UNO. B. Sur Mer 549. 88-9420.** A las 14.50, 17.15, 19.45 y 22.15: LA GRAN COMILONA, con P. Noiret y M. Mastroianni. P.m.18. A las 14.30, 17, 19.25 y 21.55: Notic. Sáb. trasn. 0.45.

★ **SANTA FE I. Santa Fe 1947. 44-8980.** A las 13.15, 15.35, 17.55, 20.15 y 22.35:

CUENTO DE FANTASMAS

P.m.18. Con Fred Astaire y Melvyn Douglas. A las 15, 17.35, 19.55 y 22.15: Notic. Sáb. trasn. 0.55.

★ **SANTA FE II. Santa Fe 1947. 44-8980.** A las 13.25, 15.50, 18.15, 20.40 y 23.5:

BLADE RUNNER

P.m.14. Con Harrison Ford. A las 13.5, 15.30, 17.55, 20.20 y 22.45: Notic. Sáb. trasn. 1.30.

★ **SARMIENTO. Lavalle 852. 392-3338.** A las 13, 15, 17, 19, 21 y 23.10: LOS FIERECILLOS SE DIVIERTEN. S.r. 14.40, 16.40, 18.40, 20.40 y 22.45: Notic. Sáb. trasn. 1.15.

★ **SELECT LAVALLE. Lavalle 921. 35-0235.** Cont. 13.10, 16.30, 19.50 y 23.10: EL JUEGO DE LA MUERTE; 14.55, 18.15, 21.35 y sáb. trasn. EL REGRESO DEL DRAGON. P.m.18.

★ **STUDIO. Santa Fe 2541. 821-5845.** A las 13.50, 15.40, 17.35, 19.30, 21.25 y 23.20: LA GUERRA DEL FUEGO. P.m.18. 15.30, 17.25, 19.15, 21.10 y 23.5: Notic. Sáb. trasn. 1: HAIR.

★ **SUIPACHA. Suipacha 442. 392-1195.** A las 13, 16.55 y 20.50: PLATA DULCE; 15, 18.55 y 22.55: TIEMPO DE REVANCHA; 14.45, 18.40 y 22.40: Notic. P.m.18.

ALMAGRO

★ **BIOGRAFO UNO. Corrientes 4636.** Cont. 20.20 y 22.35: Notic. 18.20, 20.35 y 20.25: Cuento de fantasmas. P.m.18.

★ **PALACIO DEL CINE. Rivadavia 3636. 982-4818.** Cont. 14.15, 18.15 y 22.15: El barco; 16.25 y 20.25: Cactus Jack, el villano. Notic. S.r.

★ **ROCA. Rivadavia 3753. 812-1517.** Cont. dde. las 14.10: Gran valor; El gran amor de Verónica. Notic. S.r.

BELGRANO

★ **CABILDO. Av. Cabildo 2347. 784-3852.** Cont. 14.30, 18.30 y 22.30: Tiempo de revancha; 16.30 y 20.30: Plata dulce. P.m.18.

★ **FANTASY. Cabildo 685. 771-0686.** A las 14.30, 17.5, 19.40 y 22.10: Notic. y Annie. S.r. Sáb. trasn. 1.15: All that jazz.

★ **G. SAVOY. Cabildo 2829. 781-6500.** Cont. 15.25, 17.55, 20.25 y 22.55: Blade runner; 15, 17.30, 20 y 22.30: Notic. Sáb. trasn. 1.15.

★ **LIDO. Av. Cabildo 3241.** Cont. 14.30, 18.30 y 22.30: Los fierecillos se divierten; 16.25 y 20.15: El profesor tirabombas. S.r.

★ **MIGNON. Juramento 2433. 784-3899.** Cont. 15.10, 17.50, 20.25 y 22.50: El barco; 14.40, 17.25, 20.5 y 22.40: Notic. Sáb. trasn.

BOEDO

★ **CUYO. Boedo 858. 97-6975.** Cont. 15.30, 19.15 y 22.55: Superman; 14, 17.40 y 21.20: Zamomba y Metralleta. S.r.

★ **GRAN SAN JUAN. San Juan 3246. 97-4293.** Cont. La mujer de mi amigo; Camarera de hotel; Noches sexuales. P.m.18.

★ **LOS ANDES. Boedo 777. 97-4233.** Cont. 16, 19.30 y 23: Los fierecillos se divierten; 14.15, 17.35 y 21.5: El profesor tirabombas. S.r.

★ **N. PALACE. San Juan 2461. 941-1723.** Cont. 14.30, 18.40 y 23: Cuento de fantasmas; 16.30 y 20.50: Victor-Victoria. P.m.18. Sáb. trasn. 1.

CABALLITO

★ **CABALLITO. V. Martínez 52. 431-0052.** Cont. 16.40 y 19.50: Infierno en el Cosmos. 15 y 18.15: La aventura es la aventura. S.r.

★ **MORENO. Rivadavia 5050. 90-4303.** Cont. 16.10, 19.40 y 23.10: El shock; 14.30, 17.55 y 21.30: Cómo perder una esposa y encontrar una amante. P.m.18.

COLEGIALES

★ **ARGOS. F. Lacroze 3455. 854-0673.** Cont. dde. las 15.10: Notic; El gran amor de Verónica; Gran valor. S.r.

★ **ATALAYA. Córdoba 4633. 773-0700.** Cont. 14.30, 18.30 y 22.30: Grand hotel Excelsior; 16.30 y 20.30: Tiburón. S.r. Sáb. trasn.

★ **RIALTO. Córdoba 4287. 86-8764.** Cont. 16.10, 19.20 y 22.30: Los fierecillos se divierten; 14.40, 17.50 y 20.50: El profesor tirabombas. Notic. S.r.

FLORES

★ **AUDITORIO SAN ROBERTO. Bolivia 667. 612-0084.** Sáb. y dgo. cont.: Los leones se divierten; Los ángeles también comen porotos. S.r.

★ **CONTINENTAL. Carabobo 945. 631-2218.** Cont. dde. las 15: Los fierecillos se divierten; La discoteca del amor. S.r. Sáb. trasn.

★ **FENIX. Rivadavia 7802. 612-8858.** Cont. dde. las 15: Notic; El león del desierto. P.m.18.

★ **GRAN RIVADAVIA. Rivadavia 8636. 69-1356.** Cont. dde. las 14.30: Locamente enamorado; El mundo está loco, loco, loco. S.r. Sáb. trasn.

★ **GRAND PRIX. Gaona 3263. 59-2551.** Cont. 14.30, 18.45 y 22.55: El barco; 16.40 y 20.45: Síndrome de China. S.r.

★ **LOPE DE VEGA. Lope de Vega 1744. 567-4343.** Cont. 14.30, 18.30 y 22.40: Blade runner; 16.30 y 20.30: Atmósfera cero. P.m.14.

★ **PUEYRREDON. Av. Rivadavia 6871. 612-0389.** Cont. dde. las 15.20: El gran amor de Verónica; Gran valor. S.r.

★ **SAN JOSE. Rivad. 7350. 611-5989.** Cont. dde. las 14: La profesora de ciencias naturales; A la muchacha le gustaba tocar la trompeta; A mi marido hay que enseñarle. P.m.18.

★ **SAN MARTIN. Av. Rivadavia 7060. 612-5416.** Cont. dde. las 13.30: Asalto a la prisión 13; Aquel maldito tren blindado. Sáb. trasn. 0.30.

LINIERS

★ **GRAN LINIERS. Avda. Gral. Paz. 44.** Cont. 13.50, 16, 18.10, 20.20 y 22.35: E.T. El extraterrestre; 15.50, 18, 20.10 y 22.20: Notic. S.r.

★ **GRAN ODEON. Montiel 160. 641-7673.** Cont. 14.15, 18.30 y 22.40: Annie; 16.25 y 20.30: Quien encuentra un amigo, encuentra un tesoro. S.r.

★ **MARTIN FIERRO. Avda. Gral. Paz 47.** Cont. 15.30, 19.5 y 22.45: Dedos de oro; 13.50, 17.15 y 21: Rocky III. P.m.14.

MATADEROS

★ **ALBERDI. Juan B. Alberdi 6169. 68-0496.** Cont. 14.45, 18.45 y 22.40: Playa de sangre; 16.30 y 20.30: Los perros de paja. P.m.18.

★ **EL PLATA. J. B. Alberdi 5751. 68-1118.** Cont. 14.30, 18.30 y 22.30: Superman; 16.45 y 20.45: Zamomba y Metralleta. S.r.

★ **GRAN LUGANO. Murguiondo 4062. 601-3457.** Cont. dde. las 14.30: El profesor hippie; Los fierecillos se divierten. S.r.

ONCE

★ **LORIA. Rivadavia 3058. 87-1436.** Cont. 14.45, 18.45 y 22.45: La mujer de mi padre; 16.30 y 20.30: ¿Cómo viene la mano? P.m.18.

★ **MAJESTIC. Pueyrredón 230. 87-9636.** Cont. 15.55, 19.45 y 23.25: Playa de sangre; 13.40, 17.30 y 21.10: Los perros de paja. P.m.18. Sáb. trasn. 1.25.

VILLA DEL PARQUE

★ **BERNASCONI. M. Sastre 3195. 50-6462.** Cont. dde. las 16.5: Los fierecillos se divierten; La discoteca del amor. S.r.

★ **PARQUE. Cuenca 3250. 50-4448.** Cont. dde. las 14.30: Tiempo de revancha; Plata dulce. P.m.18.

VILLA DEVOTO

★ **ACONCAGUA. Av. Gral. Mosconi 3260. 571-5208.** Cont. dde. las 14.30: Los cazadores del arca perdida; Tiburón. S.r.

★ **EUROCINE. Nueva York. 3334. 50-1443.** Cont. 15.30, 19 y 22.30: Los fierecillos se divierten; 17.10 y 20.45: La carpa del amor. S.r.

VILLA URQUIZA

★ **25 DE MAYO. Triunvirato 4438. 51-1859.** Cont. 14.45, 18.45 y 22.45: El barco; 17 y 20.55: Adorables inocentes. S.r.

★ **GRAN URQUIZA. Bauness 2506. 51-2135.** Cont. dde. las 14.30: Camarera de hotel; La mujer de mi amigo. P.m.18. Sáb. trasn.

GRAN BUENOS AIRES

★ **AVELLANEDA. Colonial.** Helado de limón; Cuentos para después de cenar; Una violación complicada. P.m.18.
—Gral. Roca. 1990: Los guerreros del Bronx; El último tiburón; La furia del dragón. P.m.14.
—Maipú. Cuento de fantasmas; El bebé de Rosemary. P.m.18.
—Mitre. Tiburón II; Los cazadores del arca perdida. S.r.
—San Martín. Superman; Los 7 audaces. S.r.

★ **BELLA VISTA. Gran Pacífico.** El shock; Cómo perder una esposa y encontrar una amante. P.m.18.

★ **CIUDAD DE SAN MIGUEL. Mayo.** Los fierecillos se divierten; El profesor tirabombas. S.r.
—San Miguel. E.T. El extraterrestre. S.r.

★ **CIUDADELA. Nvo. Ciudadela.** Corrupción se escribe con sangre; Clínica con música; La cama en la plaza. P.m.18.

★ **LA TABLADA. Martín Güemes.** Los fierecillos se divierten; El profesor hippie. S.r.

★ **LOMAS DE ZAMORA. Avenida.** Playa de sangre; La serpiente con piel de mujer. P.m.18.
—Coliseo. Solos en la madrugada; Manolo la Nuit. P.m.18. Sáb. trasn.
—Español: Los fierecillos se divierten; La discoteca del amor. S.r. Sáb. trasn.
—Gran Lomas. E.T. El extraterrestre. Notic. S.r. Sáb. trasn.

★ **MORON. Achával.** ¿Cómo viene la mano? Operación dragón gordo. S.r.
—Morón. E.T. El extraterrestre. S.r.

★ **QUILMES. Cervantes.** E.T. El extraterrestre; Notic. S.r. Sáb. trasn.
—Moderno. Playa de sangre; Los perros de paja. P.m.18. Sáb. trasn.

★ **RAMOS MEJIA. Gran Belgrano.** La mujer de mi amigo; Atlantic City. P.m.18.
—San Martín. Blade runner; Nace una estrella. P.m.18.

★ **SAN ANTONIO DE PADUA. Gran Sarmiento.** Los fierecillos se divierten; El profesor hippie. S.r.

★ **SAN MARTIN. Ateneo.** El descuartizador de New York; La desobediencia. P.m.18.

CRONICA, Edición de la Tarde. Registro de la Propiedad Intelectual Nº 188.180. Director: Ricardo Gangeme. Redacción, Administración y Publicidad: Azopardo y Garay. Teléfonos: 361-1001/1051.

FIESTA INOLVIDABLE EN RIO

Se Inició en Jacarepaguá una Nueva Edición del Torneo Mundial

RIO DE JANEIRO, 13 (AFP, ANSA y DPA)—. Ante una multitud calculada en 60.000 personas se puso en marcha en el autódromo "Jacarepaguá" de esta ciudad la primera competencia del Campeonato Mundial de Fórmula Uno, con la presencia de los más importantes equipos y competidores del automovilismo internacional.

Dos minutos antes de la hora señalada, se agitó la bandera verde para dar paso a la vuelta previa. El lote fue encabezado por el actual campeón, el finlandés Keijo Rosberg (Williams), junto a quien ocupó la primera fila de la grilla el francés Alain Prost (Renault Turbo).

● LA PARTIDA

Desde la "pole position" Rosberg picó impecablemente y asumió el liderazgo de la carrera, seguido por Alain Prost, Nelson Piquet (Brabham), Riccardo Patrese (Brabham), Patrick Tambay (Ferrari Turbo), René Arnoux (Ferrari Turbo), Eddie Cheever (Renault Turbo) y Derek Warwick (Toleman Turbo).

Ya en el séptimo giro Piquet consiguió colocarse a la cola de Rosberg, en tanto que Patrese accionaba unos metros más atrás. Era solamente cuestión de esperar la oportunidad necesaria para que la punta cambiase de manos y ello ocurrió durante el octavo giro, al final de la recta principal, cuando el brasileño superó al finlandés ante la gran algarabía que se desataba en las tribunas.

Cumplidas 20 vueltas, las seis primeras posiciones eran las siguientes: 1°) Nelson Piquet (Brabham BMW Turbo); 2°) Keijo Rosberg (Williams Cosworth); 3°) John Watson (McLaren Cosworth).

Cumplidas diez vueltas, siempre con Piquet en la delantera, un compacto grupo pugnaba por las posiciones a partir del 9° lugar. El grupo era encabezado por Eddie Cheever (Renault), seguido por Jean Pierre Jarier (Osella), Niki Lauda (McLaren), Marc Surer (Arrows), Roberto Guerrero (Ensign/Thedore) y Johnny Cecotto (Ensign/Thedore).

Era evidente que el Renault de Cheever contaba con velocidad suficiente en la larga recta del trazado, pero los restantes se le aproximaban en la zona trabada.

Al cierre de esta edición, seguía desarrollándose la prueba y las seis primeras posiciones eran las siguientes: 1° Nelson Piquet, 2° Alain Prost, 3° Niki Lauda, 4° Patrick Tambay, 5° John Watson y 6° Derek Warwick. Se llevaban disputadas 35 de las 63 vueltas previstas.

LE ROBARON EL AUTO A EMERSON FITTIPALDI

RIO DE JANEIRO, 13 (ANSA).— La ola de robos y asaltos en Río de Janeiro no perdonó ni al automóvil del dos veces campeón del mundo, Emerson Fittipaldi, robado junto con el automóvil del periodista francés Georges Fraichard, que realiza cobertura del gram premio de Brasil de Fórmula 1.

El ex corredor, junto con su esposa María Helena y el periodista francés habían llegado a un hotel del residencial barrio Ipanema, procedentes de San Pablo, y como no hallaron lugar frente al hotel dejaron ambos automóviles en una calle transversal.

Por la mañana, cuando el ex campeón y su amigo fueron a buscar los vehículos para dirigirse al autódromo de Jacarepaguá para ver las pruebas previas al G.P. del domingo, los mismos habían sido llevados por desconocidos.

Un corredor de F-1 vio, desde la ventana de su apartamento, a los ladrones cuando se llevaron los dos vehículos y dio detalles a la policía, aunque pidió que su nombre fuese guardado en reserva.

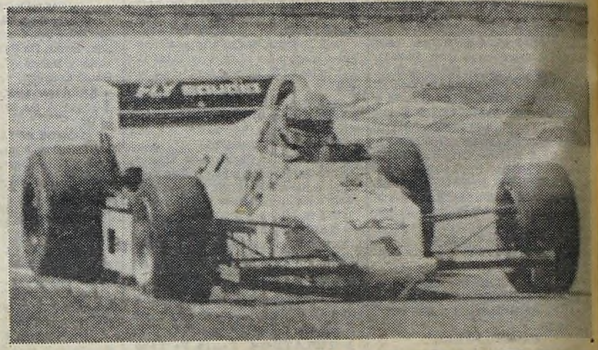

El francés Alain Prost, con su Renault Turbo, logró el segundo tiempo

●

El campeón mundial, Keke Rosberg, puso a su Williams en el primer lugar para la largada.

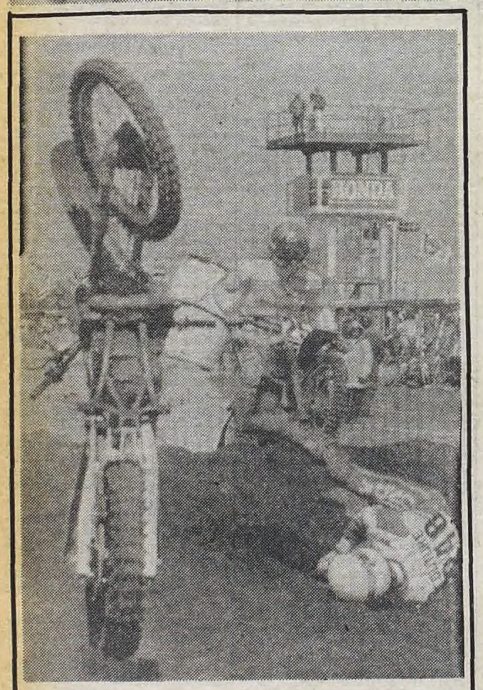

MOTOCROSS: DRAMATICA CAIDA

Daytona Beach, 13 (UPI).— El canadiense Pierre Couture rueda por la pista tras caer de su moto durante la prueba "Daytona Supercross", corrida ayer. Otro participante, Jeffrey Wimmer, casi lo arrolla.

TRAVERSO LO HIZO FACIL

En Mendoza Ganó la Primera Carrera del Año de TC; Mouras Segundo y Pernía Sexto

MENDOZA, 13 (De nuestro corresponsal).— Ante buena cantidad de espectadores se disputó en el autódromo "General San Martín" de esta ciudad la primera competencia de la temporada de la categoría Turismo de Carretera. La prueba, denominada "37° Premio Vendimia" fue organizada por el Automóvil Club Mendoza y se desarrolló sobre dos series clasificatorias a ocho vueltas y una final a 25.

La serie inicial fue ganada por Juan María Traverso, quien de este modo hizo un exitoso regreso a la categoría. La segunda batería fue para Roberto Mouras, tras gran lucha con el campeón, Jorge Martínez Boero.

La prueba final se largó con 20 minutos de retraso y tras la partida tomó la delantera Traverso, seguido por Mouras, Emilio Satriano, Martínez Boero, Antonio Aventín, Oscar Aventín, y Oscar Castellano al cabo de la vuelta inicial.

Cuando los competidores cerraron el segundo circuito Traverso seguía en la punta, ubicándose tras de él Mouras y en tercer lugar Antonio Aventín, aprovechando la defección de Satriano y superando a Martínez Boero. Vicente Pernía ocupaba la decimotercera posición. Satriano ingresó a los boxes.

En cinco vueltas, Traverso le llevaba casi dos segundos a Mouras, poco más de 9 a Tony Aventín, 11 a Oscar Aventín y 12 a Martínez Boero. A continuación se colocaban Castellano, Banfi, Sasso y Pernía, ocupando ya la novena ubicación, que pasaría a ser la séptima una vuelta más tarde, tras superar a Sasso y registrarse el abandono de Banfi.

Cumplidas diez vueltas, Traverso seguía aventajando a Mouras por casi dos segundos. Más lejos, el tercero era para Oscar Aventín, delante de su hermano Antonio y Martínez Boero. Sexto estaba Castellano y séptimo siempre Pernía, seguido por Arana, Sasso, Eduardo Martínez y Oyhanart.

En la decimoquinta vuelta la ventaja de Traverso sobre Mouras era de más de tres segundos, mientras que más lejos había quedado en el tercer puesto Oscar Aventín, luego de que su hermano Antonio sufriera una salida de pista que proyectó su auto contra las defensas del circuito, sin que se registraran consecuencias para sus ocupantes.

Las últimas diez vueltas no trajeron modificaciones entre los seis primeros y de este modo Traverso (Ford) concretó su triunfal retorno a la categoría que lo proyectó a la consideración general.

Roberto Mouras defendió los colores de Dodge.

Juan María Traverso retornó con todo al TC.

NOVEDADES EN LA DEPORTIVA

La Mesa Directiva de la CDA analizó en la reunión de la víspera una serie de temas vinculados con la actividad deportiva en las distintas categorías, tomando conocimiento de una serie de asuntos vinculados a la misma.

En relación con la categoría TC 2000 aprobó que la distancia mínima a recorrer en las competencias de la especialidad sea de 70 kilómetros y la máxima de 80, lo que habrá de ser tenido en cuenta a partir del próximo domingo para la programación de las carreras que se disputen. Ante la vigencia de las modificaciones al reglamento técnico de la categoría, se adoptaron una serie de medidas para la primera carrera de ese campeonato.

La CDA tomó conocimiento de las fechas confirmadas de la categoría Datsun y realizó un estudio previo del cronograma previsto para la competencia del 20 del corriente en Mar del Plata, la que en principio se disputaría en base a dos series clasificatorias y eliminatorias de 15 vueltas y una final a 32 vueltas.

Fueron revisados además, según el consejo de la subcomisión de reglamentos, el reglamento técnico de las categorías Fórmula 1 Pampeana, TC del 40 de la Federación Sudeste y Turismo Carretera 66 Bahiense, los que han sido girados a CECA para su toma de conocimiento.

TIEMPO

MAXIMA: A las 14 horas

22°

MINIMA: 12°9 a las 6.40 hs. Presión: 1019.7 milibares. Humedad: 48%. Visibilidad: 12 Kmts. Cielo despejado. Vientos del Sureste a 11 Kmts.p/h.