POR MODIFICACION A LA LEY GREMIAL LAS OBRAS SOCIALES CONTINUARAN EN PODER DE SINDICATOS

• Inform. pág. 3

TREN CHOCO A UN MICRO: 7 HERIDOS

• Inform. pág. 7

crónica
FIRME JUNTO AL PUEBLO
5ª EDICION DE LA TARDE
DIARIO DE MAYOR CIRCULACION EN EL PAIS
AÑO XX - BUENOS AIRES, DOMINGO 20 DE MARZO DE 1983 - Nº 6.624 - $ 15.000
RECARGO VIA AEREA $ 1.000

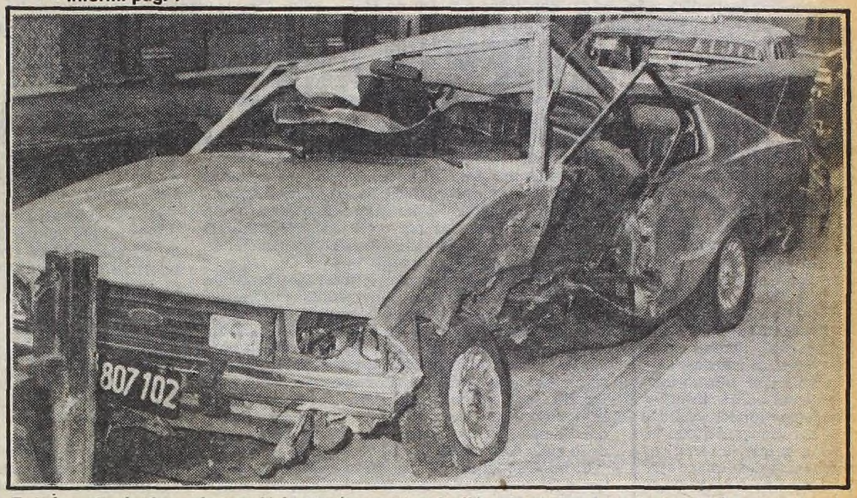

Totalmente destrozada quedó la cupé que se estrelló esta mañana contra un taxi en las Avenidas 9 de Julio y Belgrano. Tres personas resultaron con heridas de consideración. (Inf. Pág. 7)

Detienen a Francescoli por Atropellar un Motociclista

MONTEVIDEO, 20 (UPI). — Enzo Francescoli, el delantero astro del fútbol uruguayo, recientemente transferido a River Plate, de Buenos Aires, sufrió un accidente de tránsito en esta capital, cuando su auto embistió a un motociclista.

A consecuencias del choque, el conductor de este último vehículo se fracturó una pierna, pero el famoso futbolista salió ileso.

Francescoli que había sido detenido por la policía en los primeros momentos, recobró su libertad esta mañana, y se prepara para regresar pronto a Buenos Aires, para ponerse a las órdenes de su nueva institución deportiva, con la cual debutaría el próximo 27.

SACCO: UN REGRESO CON GLORIA

"Uby" feliz junto a su esposa y una amiga. El púgil marplatense arribó este mediodía procedente de los Estados Unidos donde derrotó el pasado viernes al campeón local, Willie Rodríguez por decisión unánime. "Tito" Lectoure, que acompañó a Sacco en su presentación en norteamérica, aseguró que ya está haciendo gestiones para que el argentino pelee por el título mundial de los welter junior. (Inf. Pág. 24)

En Cajón de Manzanas Abandonaron Trillizos Casi Muertos de Hambre

SAN MIGUEL DE TUCUMAN, 20 (De nuestro corresponsal).— Dentro de un cajón de manzanas, en la vía pública, fueron encontrados abandonados tres mellizos de apenas 1 año y dos meses de edad, quienes presentan un avanzado cuadro de desnutrición.

Se trata de Josefa Carlota, Carlota Beatriz y Rafael Alberto Rueda, nacidos el 14 de enero de 1982, según los documentos dejados junto a ellos.

La policía informó que el hallazgo se produjo en calle Rondeau al 2300 de esta capital, por circunstanciales transeúntes.

Los pequeños, desnutridos, fueron internados en el Instituto de Puericultura "Alfredo Guzmán", donde reciben adecuada atención médica, mientras efectivos policiales trabajan activamente para identificar a los desnaturalizados progenitores.

Rafael Alberto, por su delicado estado, recibe suero, según se informó.

F-2: LARRAURI 6º Y ABANDONO MANSILLA

DI PALMA, EL PILOTO MAS FELIZ DE MARDEL

• Inform. pág. 24

LOS OBREROS TENEMOS HAMBRE

Duro Documento de CGTRA; Mañana con los Ministros

La Confederación General del Trabajo de la República Argentina (CGTRA), cuyos máximos dirigentes concurrirán mañana a los ministerios de Economía y Trabajo en busca de respuesta a sus planteos de la semana pasada, dio a conocer un documento firmado por su secretario general, Saúl Ubaldini, en el cual recuerda haber advertido a los ministros "que la paz social tiene un precio: la dignidad humana y la justicia social".

"Que la angustia de millones de trabajadores que padecen el castigo del hambre y la desocupación, exigen respuestas concretas a las necesidades que sufren los hogares argentinos", continúa la nota, que más adelante reitera su pedido de "medidas destinadas a recomponer el salario y lograr pleno empleo, además de lograr las condiciones necesarias para una vida digna".

"Estas son las prioridades —señala el documento— que los trabajadores reclamamos".

Tras los encuentros de mañana en el Palacio de Hacienda y el Ministerio de Trabajo de la Nación, la CGTRA celebrará el miércoles próximo un plenario de delegados de gremios para analizar las respuestas oficiales a sus reclamos, y organizar probablemente para fin del mes en curso una marcha de trabajadores a Plaza de Mayo. Esta manifestación ya fue anunciada oportunamente por voceros de la central, como una forma de recordar la realizada el 30 de marzo del año pasado, en la que se produjeron incidentes entre manifestantes y policías, con el saldo de un obrero muerto en Mendoza.

El documento obrero señala, más adelante, que la CGTRA se opuso "al liberalismo ateo del programa del 2 de abril de 1976" y que "el trabajo no es una mercancía y el trabajador es un hombre hecho a imagen y semejanza de Dios".

Más adelante, el documento cegetista reflexiona que para atravesar la "etapa de transición hacia la tan anhelada democracia, dentro de un marco de justicia y dignidad", deberán adoptarse "de inmediato y sin dilaciones, medidas destinadas a recomponer el salario y lograr el pleno empleo, además de lograr las condiciones necesarias para una vida digna".

"Quiera Dios —culmina la nota— dotar a los responsables del gobierno de la lucidez necesaria para hallar las soluciones que el pueblo necesita, corresponde y merece".

Por la parte oficial, como se sabe, se ha dispuesto un control de aumentos para las empresas avenidas a la concertación piloto, que a cambio de este "tope" recibirán créditos con tasas de interés reducidas; en lo que hace al incremento de salarios, Wehbe estimó que el porcentual no iría más allá del 15 por ciento, lo que, se supone, no ha de conformar a la CGTRA. Hasta el presente, en general, el gobierno no ha satisfecho ningún reclamo de la central obrera denominada "dura".

● **ADHESION**

La Asociación de Empleados de la Dirección General Impositiva de la Nación anunció hoy su adhesión a la CGTRA que lidera Saúl Ubaldini, así como a las 62 Organizaciones encabezadas por Lorenzo Miguel. La decisión fue adoptada por los delegados normalizadores que asumieron el control del sindicato la semana última.

REPUDIO
Por el Secuestro de Trabajador de Prensa

La Agrupación de Trabajadores de Prensa "Raúl Scalabrini Ortiz" repudió el secuestro del dibujante Raúl Perrone, del diario "Tiempo Argentino", ocurrido en la noche del miércoles último.

La entidad, en un comunicado firmado por Pascual Albanese y Alberto Ojam, afirmó que "este episodio se inscribe en la continuada política de agresiones, de todo tipo, a la que se viene sometiendo desde hace mucho tiempo, a los trabajadores de prensa".

Firma su "más enérgica condena" por el episodio y solicita "a las autoridades el completo esclarecimiento de este caso y los de los anteriores".

También exige "una política de efectiva protección para los trabajadores de prensa y su derecho inocultable de expresarse a través de su trabajo".

El repudio de esta agrupación se suma a las ya formuladas por el Movimiento Nacional de Prensa y por la entidad que agrupa a los trabajadores del mencionado diario.

Perrone fue secuestrado el miércoles a la noche, en una confitería de Rivadavia y Callao.

ABIERTA ALUSION A MIGUEL EN CRITICAS DE LA NUEVA "62"

La existencia de un Partido Justicialista "democráticamente organizado, con autoridades legítimas y respetadas, que sean a la vez instrumento electoral contundente, capaz de dar al próximo gobierno un masivo apoyo popular que fortalezca su legitimidad de origen", piden las flamantes 62 Organizaciones, creadas por la CGT Azopardo.

A través de un comunicado, el nuevo nucleamiento se refiere a distintos aspectos del proceso interno que vive el peronismo, criticando duramente a las 62 Organizaciones que responden a la CGT Brasil, señalando que "no pueden seguir ausentes de la hora actual y mucho menos reducidas al rol subalterno de servir las ambiciones de un hombre sin representatividad gremial, sin responsabilidad política y sin sentido histórico en abierta alusión a Lorenzo Miguel, que lidera el sector opuesto a la nueva organización de la calle Azopardo.

El nucleamiento rechaza también "las digitaciones y las distorsiones que transfieren la decisión a círculos privilegiados que terminan burlando la voluntad del afiliado y llevando la justicialismo por caminos no queridos por la mayoría", por eso, añade, "nos oponemos a que en nombre de otros valores no muy precisos, se los pretenda condicionar con una lista única, por la que los dirigentes terminan surgiendo de un acuerdo de cúpula y el afiliado expresamente marginado".

Refiriéndose al nuevo gobierno constitucional, que descarta será peronista, dice que "ejercerá el poder durante su período constitucional completo", si se respetan las normas de un partido peronista democráticamente organizado, y que "será sucedido por otro gobierno también constitucional". En este aspecto, las flamantes 62 Organizaciones de Azopardo, luego de reivindicar los logros de anteriores gobiernos peronistas, puntualizan "la necesidad de la consolidación de un movimiento obrero organizado que, a través de su normalización democrática revalide por el voto de los trabajadores, los títulos de sus dirigentes".

Finaliza el comunicado señalando la necesidad de que el movimiento obrero recupere "la unidad institucional en una sala central, la CGT histórica, la vieja y gloriosa Confederación General del Trabajo de la calle Azopardo 802" recalcando que "somos afiliados al partido Justicialista y lo seguiremos siendo, en tal carácter no nos marginaremos de las obligaciones que impone el proceso interno".

PLAN DE LUCHA DE LOS MUNICIPALES

CORDOBA, 20 (De nuestro corresponsal). — Un plan de lucha para obtener un aumento salarial, la efectivización del personal contratado y otras reivindicaciones, dispuso el Cuerpo de Delegados del Sindicato Unión de Obreros y Empleados Municipales (SUOEM).

La decisión fue lograda en el transcurso de una asamblea realizada en la antevíspera con la asistencia de 44 delegados, y más de un centenar de activistas sindicales.

El Cuerpo de Delegados fue constituido el 14 de diciembre del año pasado en oportunidad de estar presentes delegados de 16 reparticiones y a instancias de la Coordinadora de Agrupaciones Municipales.

Los trabajadores municipales, de esta ciudad, ascienden a la suma de seis mil, de los cuales una décima parte reviste en condición de personal contratado.

Integran la comisión ejecutiva del Cuerpo de Delegados, Rubén Daniele, Alberto Hernández, Federico Gartner, Elba Schiller y Cristina Vega.

TRABAJADORES DE ENCOTEL: ESTADO DE ALERTA CONJUNTO DE TRES ENTIDADES

El "estado de alerta conjunto" dispusieron los tres sindicatos que nuclean al personal de la Empresa Nacional de Correos y Telecomunicaciones (ENCOTEL).

La medida fue adoptada ante la negativa del Ministerio de Economía de integrar el adicional por flexibilidad al salario básico de los trabajadores de la mencionada empresa estatal.

El reclamo del personal de ENCOTEL tiene su importancia para los asalariados toda vez que, en las actuales condiciones, cuando el gobierno otorga un porcentaje de ajuste sobre los salarios básicos, queda fuera de la mejora el monto del adicional por flexibilidad.

La decisión fue adoptada conjuntamente, por la Asociación Argentina de Telegrafistas, Radiotelegrafistas y Afines (AATRA), la Federación de Empleados Jerárquicos y Profesionales de Comunicación (FEJEPROC) y la Federación de Obreros y Empleados de Correos y Telecomunicaciones (FOECYT).

● **PAUTAS**

La petición del sector laboral de ENCOTEL no se compadece con las pautas que en materia salarial ha establecido y cumple, el gobierno nacional.

Por tal razón, no se vislumbra por el momento que la solucitud de los núcleos laborales de ENCOTEL pueda hallar la respuesta favorable que los trabajadores reclaman.

Sin perjuicio de ello, el "estado de alerta conjunto" de los tres gremios de ENCOTEL, pone en evidencia que llegado el caso, los trabajadores no vacilarán en reafirmar, en los hechos, la defensa de sus derechos sobre un salario más justo.

PROTESTA
Rosario: Siguen los Reclamos Portuarios

ROSARIO, 20 (De nuestro corresponsal).— La intoxicación de varios obreros portuarios por contacto con fumigantes y plaguicidas utilizados en los muelles locales, determinó el estado de alerta en la respectiva organización sindical.

Una nota del Sindicato Unidos Portuarios de Rosario, firmada por su secretario general, Alberto Benjamín González, reclama a las autoridades del puerto local la adopción de urgentes medidas para prevenir las consecuencias del contacto que los operarios deben mantener, por razones de trabajo, con sustancias tóxicas.

Recuerda la nota sindical que, a fines del año anterior, fue remitida una reclamación a la Capitanía General de Puertos, así como al Ministerio de Trabajo, delegación local, sin que hasta el momento se hayan obtenido respuestas satisfactorias, dice la nota del SUPA.

También demanda el sindicato la adopción de otras medidas complementarias, como la designación de un cuerpo técnico médico profesional, para que en los lugares de trabajo del puerto imparta las instrucciones necesarias para evitar contaminación. Se requiere un adecuado contralor de las tareas de desinfección y fumigación, a fin de que las mismas no redunden en perjuicio de la salud de los trabajadores portuarios.

LES AJUSTAN LAS TUERCAS
Responden a Pedido de Mecánicos

Sigue siendo tensa la situación laboral en el campo automotriz, y al duro reclamo obrero por mejoras salariales, los titulares de Mercedes Benz y Volswagen, responden con sus argumentos. El quíntuple campeón mundial y a la vez presidente de Mercedes Benz Argentina, Juan Manuel Fangio, señaló a los periodistas que "los obreros no deben tirar mucho de la piola en sus reclamos, porque si la vaca no da más leche..."

Fangio dijo que "ésta es una fuente de trabajo y todos debemos cuidarla", agregando que "estamos pensando cómo poder aumentar los salarios de los obreros, ya que no nos permiten aumentar el precio de los vehículos", agregando que la central de Mercedes en Alemania ya hizo un aporte de 50 millones de dólares para enjugar los déficits de la empresa. "Lo único que uno piensa, es que no se puede seguir golpeando la puerta de la fábrica alemana; una vez me pueden decir sí, otra también, pero vaya a saberse si la tercera también me dicen que sí". Finalizó Fangio diciendo que es necesario que las autoridades permitan incrementar el precio de los vehículos, porque "si la vaca no da más leche, se va a tener que liquidar".

Por su parte, el titular de Volkswagen Argentina, Carlos Mandry, dijo refiriéndose a las dificultades laborales que los obreros de esa fábrica mantienen con la firma que las mismas "existen cuando son tales, pero no cuando son de incidencia de tipo político, en donde no rige el equema del problema laboral". Señaló Mandry respecto de las posibilidades que tiene la mayoría de los trabajadores argentinos para la adquisición de nuevas unidades automotrices, que "el salario no ha seguido el valor de la inflación, y por lo tanto, hoy se nota una falta de poder adquisitivo, por parte de la clase media en especial, del producto fabricado por las terminales. Pero de ahí a decir que el producto es caro, esto no es así. Con solo transformarlo al valor dólar, veremos que estamos muy por debajo de los valores del año 1979".

CONFLICTO DE JUDICIALES
Multan a Magistrado y Gremialista

SAN MIGUEL DE TUCUMAN, 20 (De nuestro corresponsal).— La Corte Suprema de Justicia de esta provincia sancionó a su vocal Guillermo Sylvester y al sindicalista Mario Torres, en lo que constituye una nueva manifestación del conflicto que enfrenta al gremio judicial con las autoridades tucumanas, por causas salariales. En los últimos meses, los empleados judiciales realizaron diversas "acciones de lucha" en pro de mejoras en sus remuneraciones. Tanto el vocal Sylvester como Torres fueron sancionados con multas equivalentes a cinco días de sus remuneraciones, las que deberán ser depositadas en sede judicial. En tanto, el gobierno provincial ha señalado que la asociación que nuclea a los empleados judiciales carece de personería gremial, lo que justifica la medida que se comenta.

El vocal Sylvester había recibido el jueves a Torres, un día después que el gobierno provincial decretara la intervención de la Asociación Gremial de Empleados de la Justicia, de la que éste ejercía la titularidad.

En la entrevista también estuvieron presentes dirigentes de la CGT-Giménez, sector enrolado en el orden nacional junto a la CGT-RA que conduce Saúl Ubaldini.

La Corte alegó que el vocal había cometido una falta grave, al igual que Torres que se desempeña como oficial mayor del juzgado de la sexta nominación, por haber desacatado una acordada de la Corte

Sylvester había votado oportunamente en contra de la resolución del máximo tribunal de justicia de la provincia y opinó que los empleados no debían ser "intimados sino invitados". La Asociación Gremial de Empleados Judiciales tucumanos ha cumplido en los últimos meses diversas medidas de lucha, en el marco de los paros declarados por la Federación Nacional Judicial.

El martes y miércoles cumplió dos días de huelga para urgir a las autoridades locales a aplicar un plan de reescalafonamiento del sector ya aprobado por el ministerio.

REALIZARIAN OTRO PARO EN LOS SUBTES

En el ámbito de los Subterráneos de Buenos Aires no se descarta un nuevo paro obrero, esta vez por el lapso de 48 horas. La posibilidad de que se concrete esta medida de fuerza, que afectaría por tiempo tan prolongado a los 700.000 usuarios que diariamente trasportan los trenes bajo nivel, surgió de los delegados de base de dicha empresa estatal, que depende de la Municipalidad de Buenos Aires, debido a que el personal —dijeron— está disconforme con los aumentos de salarios obtenidos tras el último paro de 24 horas.

Dichos delegados de base, mediante una nota, han felicitado al personal de los subtes por la unanimidad demostrada en ese paro de 24 horas, señalando la importancia que tuvo para que las autoridades contemplen las "justas reivindicaciones de los trabajadores". La medida de fuerza, como se recuerda, fue duramente censurada en diversos medios porque afectó a centenares de miles de personas.

El martes se realizará un nuevo plenario de los delegados de base de los subterráneos y en esa oportunidad se decidirán o no las medidas de fuerza.

En el caso de un nuevo paro, esta vez por 48 horas, trascendió que las autoridades responsables adoptarán severas medidas para posibilitar que los servicios se cumplan.

● BOLETO OBRERO

CORDOBA, 20 (De nuestro corresponsal).— La CGT Regional Córdoba informó que la Municipalidad local prometió implementar en esta ciudad, antes de fin de mes, el denominado "boleto obrero", que significará una evidente economía para los trabajadores que deban utilizar medios de transporte. Los obreros podrán trasladarse desde su hogar hasta el lugar de labor y regresar, en determinados horarios, a un precio menor que la tarifa general del transporte de pasajeros en el radio urbano.

OBRAS SOCIALES A GREMIOS

Anuncia Próxima Reforma de Legislación Sindical

El proyecto de reforma de la Ley 22.105 de Asociaciones Gremiales de Trabajadores sancionada en 1979, prevé la administración de las obras sociales por los sindicatos, permite su agrupación en confederaciones, es decir CGT y participación en actividades con fines de lucro, pero continúa vetando la actividad de los gremios en política.

Las reformas a la Ley, fueron publicadas hoy, indicando que el proyecto se encuentra en manos del presidente Reynaldo Bignone y de los integrantes de la Junta.

En su momento, las tres fuerzas elaboraron pautas precisas destinadas a introducir cambios en el texto legal.

La inhabilitación de los gremios para desarrollar actividades políticas continuará vigente y el tema no es ni siquiera mencionado en el proyecto.

En sus considerandos el proyecto elaborado hace mención del proceso de institucionalización del país, "que requiere la adecuación de algunas disposiciones, tendientes a acelerar la normalización sindical, adoptando estructuras gremiales acordes con las formas que tradicionalmente se han desarrollado en nuestro medio, lo que por otra parte significa el cumplimiento de la garantía constitucional contenida en el artículo 14 nuevo".

Seguidamente, advierte que los cambios propuestos no implican "una modificación total y pormenorizada" de la Ley 22.105, sino que "la revisión alcanza únicamente a las normas que obstaculizan el propósito indicado".

Los considerandos explican asimismo que los cambios introducidos en nueve artículos y la supresión de otros dos (9 y 75) atienden "solo a algunas de las observaciones formuladas por la Organización Internacional del Trabajo".

El proyecto sustituye por nuevos textos a los artículos 3, 5, 11, 13 inciso A, 14, 15, 36 inciso B, 37 y 40.

Propone la reforma de los artículos que tratan los siguientes temas: ámbito de actuación territorial de las asociaciones gremiales; ejercicio del derecho de negociación; gobierno de las federaciones; acción de las entidades sindicales en actividades de índole comercial e industrial; su participación en los organismos de Obra Social y reconocimiento de las confederaciones.

El tema de la constitución de confederaciones cuenta con su régimen legal específico que también fue elevado al PEN días atrás, según trascendidos.

Asimismo los considerandos incluyen textualmente el informe de la Comisión de Expertos en Aplicación de Convenios y Recomendaciones, elaborado en la 63ª Reunión de la Organización Internacional del Trabajo (OIT).

El mencionado informe reitera "comentarios" a la Ley 22.105, referidos a la aprobación de los estatutos por las autoridades; control de los fondos sindicales; estructura sindical sobre una base geográfica delimitada; intervención en la administración interna; limitación del derecho de constituir federaciones y confederaciones y de los derechos derivados de la afiliación a organizaciones internacionales; limitación del número de dirigentes de las federaciones y pérdida del derecho a concluir convenios colectivos para los sindicatos que adhieran una federación.

Concluye señalando que "en cuanto al Decreto de aplicación número 640 de marzo de 1980 que confiere a las autoridades administrativas la facultad de pronunciarse sobre la prohibición de elegir ciertas personas con antecedentes penales para ejercer funciones sindicales, basándose en la naturaleza de los delitos cometidos en relación con la de ontología exigida para ejercer funciones de dirección sindical, la comisión subraya de nuevo que el poder de control solamente debería ser ejercido por las autoridades judiciales".

EL NUEVO "TARIFAZO" VIENE CON SORPRESAS

En el ámbito del Ministerio de Obras y Servicios Públicos trascendieron cifras acerca de los porcentajes de aumento que ese Departamento de Estado solicitará para las tarifas de servicios públicos y para los combustibles.

El pedido de incremento de los actuales niveles será girado al Ministerio de Economía, habiéndose admitido que no se sabe si serán aceptados o no. Concretamente, las versiones recogidas en Obras y Servicios Públicos señalan que la inflación de marzo (costo de la vida) ascenderá al 11 por ciento, por lo que los aumentos de las tarifas públicas deberían incrementarse dos puntos por encima de ese nivel. Esta, por lo menos, será la base de la petición que elevará a Economía el titular de Obras y Servicios Públicos, ingeniero Conrado Bauer.

● EQUILIBRIO

El Ministerio subrayará "la necesidad" de aumentar las actuales tarifas, para mantener "un adecuado equilibrio" en esa materia, pero, como se señala, aún no se conoce la opinión al respecto de las autoridades económicas ni del Presidente de la República.

En lo que atañe a los combustibles livianos, el ajuste llegaría también al 13 por ciento, con excepción de los pesados —gas oil y fuel oil— que por no haber aumentado el mes anterior, ahora sufrirían incrementos superiores al 20 por ciento. Los nuevos porcentajes entrarían en vigencia en el curso de la semana que se inicia mañana.

● LOS SALARIOS

En lo que atañe a los salarios, el tema también deberá ser solucionado en el curso de la semana entrante. El ajuste de los mismos cuenta con el decidido apoyo, como es obvio, de los dirigentes sindicales, pero también de empresarios que de tal manera procuran que el mercado interno se reactive.

● EL MIERCOLES

Mañana, la cúpula de la CGT de la República Argentina, que lidera Saúl Ubaldini, mantendrá reuniones en los ministerios de Economía y de Trabajo, a fin de analizar el candente tema de las remuneraciones. El gabinete económico-social considerará el tema salarios el miércoles, debido a que el ministro de Economía, Jorge Wehbe, recién regresa el martes de su viaje al exterior. En lo que atañe a los porcentajes del aumento salarial, nada concreto ha trascendido.

INQUILINOS DESESPERADOS PIDEN DECLARAR ESTADO DE EMERGENCIA

El Centro de Inquilinos de Buenos Aires, realizará una concentración el día 30 de este mes a las 18 horas, frente a la Catedral Metroplitana, para pedir que se declare el estado de emergencia habitacional y de locaciones urbanas y se dispongan medidas excepcionales y urgentes, para paliar la difícil situación que están atravesando las familias de escasos recursos. En un petitorio que entregarán al gobierno, piden, entre otros puntos, la suspensión de las indexaciones de los alquileres por un plazo no inferior a los seis meses, rebaja impositiva compensatoria a los pequeños rentistas, gravamen especial a las viviendas desocupadas, y suspensión de todos los desalojos de viviendas y protección a los inquilinos de hoteles, pensionados, casas de inquilinato y ocupadas precariamente, hasta tanto no se aseguren mejores condiciones de vivienda. El Centro denunció la existencia de casi 300 mil viviendas ociosas y retenidas por especulación solamente en el área metroplitana, "lo que está colocando en un verdadero callejón sin salida a los inquilinos, quienes ni aun reuniendo las astronómicas sumas de dinero que se requieren en la actualidad, pueden asegurarse el acceso a una vivienda digna".

Por último, se solicitó la sanción de un contrato tipo de uso obligatorio que elimine las cláusulas abusivas, estableciendo actualización semestral y accesible de los alquileres, garantía a cargo de una entidad oficial y duración de los contratos no inferior a 24 meses.

Entre las muchas voces de protesta que se levantan contra las medidas del gobierno referidas al acuciante problema de los alquileres, el ex concejal y dirigente del Partido Demócrata, Marcelo Santiago Gey, dio a publicidad un comunicado en el que critica duramente tales medidas. Dice el político que "la posibilidad de que sean triplicados los montos de los impuestos a las viviendas desocupadas y de que los inquilinos puedan prescindir de los contratos de locación", lejos de ser una solución "ahondará la recesión que ya afecta a la oferta de viviendas para alquilar" y que "dejará indefensos a los porpietarios, que no son culpables de la inflación galopante que aflige a la economía del país". Para el dirigente demócrata, "las partes deberán encontrar en el Código Civil la posibilidad de conciliar sus intereses, fuera de otras disposiciones regulatorias" a las que calificó de "perniciosas".

Pero mientras una y otra parte exponen sus razones, la triste realidad no deja de golpear a miles de familias, que en muchos casos, aun viviendo en condiciones precarias, están a punto de quedar en la calle o enfrentarse a alquileres que es imposible pagar, con los bajos salarios que se perciben en la actualidad.

CHACO NO PUEDE: ALARMA ANALFABETISMO

La Confederación de Trabajadores de la Educación de la República Argentina (CTERA) reiteró que en el Chaco el 7,1% de la población no concurrió nunca a la escuela primaria, o desertó, mientras que en Corrientes sucede lo mismo con el 57,6% de los habitantes de siete años y más.

Con estas y otras cifras, la CTERA respondió al ministro de Educación, Cayetano Licciardo, quien en un programa radiofónico del último martes, desestimó el procesamiento de esos datos.

CTERA había difundido, hace ya dos semanas, los datos mencionados en base al estudio estadístico que hicieron sus expertos con datos del Censo Nacional de 1980.

La entidad docente recordó a Licciardo, a través de un comunicado, que "en la actualidad ser analfabeto es no haber logrado los conocimientos de lectura, escritura y aritmética necesarios para un continuo desarrollo personal".

Añadió la CTERA que, en base a ese concepto, que universalizó la UNESCO, deben ser considerados analfabetos el 67,1% de los chaqueños, el 57,6% de los correntinos, el 55,7% de los misioneros, el 55,2% de los formoseños, el 52,8% de los santiagueños y el 44,6% de los entrerrianos.

¿Acaso, en la Argentina, seguiremos considerando alfabetizado a quien deletrea la palabra escrita y garabatea su firma?, expresó finalmente la CTERA en su comunicado.

es editorial sarmiento s.a.

REZAGOS Y DEVOLUCIONES

Concurso Privado

PERIODO: ABRIL 1983 / SETIEMBRE 1983

Por la totalidad de los Rezagos y Devoluciones provenientes de la impresión de diario, aproximadamente 180.000 Kgs. mensuales, según la siguiente clasificación y porcentaje sobre el total de Kgs.: Diarios devolución y mal impresos 78%, capas 12%, caños pelados 3%, cartón 4%, fardos barrido 3%, total kgs. 180.000.

CONDICIONES GENERALES

1) Los precios deberán cotizarse para el mes de abril por Kgs. y en cada una de las denominaciones establecidas en la clasificación. Para los meses subsiguientes, esta cotización se afectará con las variaciones que sufra el precio del papel.

2) Se indicará forma de pago, garantías, referencias comerciales y bancarias.

3) La recepción de la mercadería se efectuará al pie de camión en nuestra planta industrial y depósitos, todos sitos en Capital y/o Gran Buenos Aires, diariamente y por el total de las existencias, de lunes a sábados de 6.30 a 11 hs.

4) Las Empresas dejarán expresa constancia de su condición de industriales y actividad principal y demostrarán estar inscriptas en la Aduana de esta Capital Federal, según la Ley respectiva, decretos reglamentarios y sus modificaciones.

5) EDITORIAL SARMIENTO S.A. se reserva la adjudicación a su sola determinación.

6) Las propuestas bajo sobre cerrado se recibirán hasta el día 28 de marzo de 1983 a nombre de:

Señor Administrador

EDITORIAL SARMIENTO S.A.

Garay 130 - Capital Federal

Marzo 17 de 1983

PRESIONAN AL PERONISMO

ACUSAN A SEGUIDORES DE MENEM

Según una denuncia formulada por José Cejas y Carlos Ortiz, firmantes de una nota en la cual se señala que "un grupo radicalizado de elementos dirigidos por César Arias y Amilcar Grimberg", intentó "el viernes último, a las 20.30, desalojar a las autoridades de la agrupación" Lealtad y Unidad, "ocupando su sede de Humberto I° 357.

La nota atribuye al grupo la intención de "reinstalar" al dirigente Carlos Menem, recientemente separado de la mencionada agrupación, en la presidencia de la misma. Detalla, asimismo, que la intervención policial impidió que los intrusos consumaran su propósito irregular.

La denuncia puntualiza que los nombrados Arias y Grimberg tienen oficinas en Rivadavia 2625, 4º piso. Respecto del procedimiento policial, añade que "la rápida intervención" de los uniformados "posibilitó la identificación de los intrusos y el retiro de los mismos". Intervino la seccional 16ª de la Policía Federal, donde se instruye el correspondiente sumario por el delito de usurpación con intervención del Juzgado de Instrucción del doctor Reto.

Como se sabe, el doctor Carlos Menem, ex gobernador de La Rioja, actualmente forma parte de la agrupación interna "Convocatoria Peronista", que lidera Carlos Grosso, organizadora de un acto en el Luna Park el último 11 de marzo en conmemoración del triunfo electoral de la fórmula Cámpora-Solano Lima.

Taccone Denunció a los que Coquetearon con Régimen Militar

Al pronunciar un discurso en el acto de inauguración de una unidad básica en Lomas de Zamora, el dirigente sindical lucifuercista Juan José Taccone dijo que "el peronismo vive presionado actualmente por intereses de adentro y de afuera", añadiendo que "es por eso que, en estos últimos años, han aparecido compañeros que se han dedicado a coquetear con el régimen".

Más adelante, Taccone, que habló ante unas 5.000 personas, expresó que "los propios peronistas que nos piden que cantemos la marcha despacito y que seamos moderados, son la oligarquía disfrazada y los que quieren alvearizar al movimiento".

"Nosotros sabemos que Isabel no es Perón —dijo luego—, pero debemos tener en cuenta que ella reemplazó a unos de los dirigentes más grandes del mundo".

Respecto del actual ministro de Economía, doctor Jorge Wehbe, Taccone se permitió la humorada de decir que la única diferencia entre aquél y Martínez de Hoz es que Wehbe "es pelado y tiene las orejas más chicas".

Informó que en el seno de las 62 Organizaciones se está elaborando un plan de gobierno que contempla crear más fuentes de trabajo, construir viviendas, otorgar préstamos baratos a los trabajadores y si es preciso congelar los precios".

Luego se refirió Taccone a las Fuerzas Armadas, diciendo que "no las queremos numerosas y con armamento de tercera categoría, porque de esa forma más que un Ejército es una guardia pretoriana que actúa como policía interna".

El dirigente sindical, en cambio, se mostró partidario de "un Ejército profesionalizado con no más de 20 mil hombres bien armados que cuiden la soberanía nacional y que no sean un partido militar".

● GOBIERNOS DE FACTO

MENDOZA, 20 (De nuestro corresponsal). — El titular de la línea "Azul y Blanca" del movimiento justicialista, coronel (R) Vicente Damasco, expresó a los periodistas su confianza en que "este próximo período constitucional sea el punto de partida para futuros gobiernos constitucionales en forma ininterrumpida en el país".

Explicó que "a través de las últimas cinco décadas, se han sucedido en la República Argentina una cantidad de gobiernos de facto y que tenemos que tratar de evitar" y subrayó que "quiera Dios que los gobiernos de facto, no existan más en la República Argentina".

Admitió que "en gran medida los grandes inconvenientes actuales que se padecen en el país, son de carácter moral y éticos.".

Al respecto, considera que "los problemas son muy grandes y hay que resolverlos a través de una revolución verdadera por medio de las ideas y mediante un entendimiento recíproco entre todos los sectores de la comunidad argentina y los factores de poder".

PREMOLI: EL JUSTICIALISMO ES LA SOLUCION PARA LA HORA ACTUAL

El coronel (RE) Luis Máximo Prémoli sostuvo que el justicialismo "es la solución para los problemas del país en este momento, en el sentido de que la Argentina debe resolver sus problemas desde un vigoroso poder político".

"Casi diría —añadió— que no hay espacio político para que haya dos o tres propuestas respecto al futuro".

En otro orden de cosas, reiteró que no es precandidato a presidente de las 62 Organizaciones y recordó que Lorenzo Miguel ha puntualizado que los candidatos del justicialismo serán decididos por los cuerpos orgánicos partidiarios.

Prémoli formuló declaraciones en el aeropuerto de Ezeiza, momentos antes de viajar hacia los Estados Unidos, donde mantendrá contactos políticos extraoficiales.

En cuanto a la situación política Argentina, el ex secretario de prensa y difusión del gobierno del general Onganía subrayó que se debe elaborar "una propuesta política que contenga tres o cuatro puntos esenciales sobre los cuales estamos de acuerdo todos los argentinos".

Entre esos aspectos esenciales mencionó "la propiedad privada, nuestro sistema de vida, desde el punto de vista de la religión y nuestra vinculación a un sistema interamericano".

CAFIERO ATACO A OLIGARCAS QUE DIFAMAN A PERON Y EVITA

El ex ministro de Economía Antonio Cafiero afirmó que "el MUSO es una conciencia histórica sobre el peronismo y no una mera herramienta para especular electoralmente".

Al hablar en la inauguración de la unidad básica "Evita Inmortal", ubicada en el barrio de Mataderos, el precandidato a presidente de la Nación postulado por esa corriente interna del peronismo, afirmó que el "Movimiento, Unidad, Solidaridad y Organización" vá más allá de la interna y se proyectará en la vida del peronismo aun después de conquistar el gobierno.

"Nosotros no pretendemos monopolizar las ideas del movimiento, pero somos la única línea que, a través de documentos, libros, revistas y hasta de la elaboración de un programa de gobierno, hemos encarado concretamente la lucha por la idea como tarea de clarificación y de enriquecimiento doctrinario", aseguró Cafiero.

Al término de su alocución el ex ministro dijo que "Evita y Perón viven en el pueblo aunque la oligarquía los difame", y que "buena prueba de ello ha tenido la perfidia inglesa que, con una ópera destinada a desprestigiar y desvirtuar al peronismo, solo han conseguido que el pueblo, el que ama a Evita, rescate una canción y olvide todo lo demás".

LEON: DELINCUENTES A LA CARCEL

RIO GALLEGOS, 20 (De nuestro corresponsal).— El dirigente radical Luis León afirmó hoy que cuando "lleguemos al poder, el gobierno estará en la calle y quienes hayan delinquido presos" y que "debe acabarse el festín" que hacen "los centralistas" con las riquezas de las provincias.

En un acto realizado en esta ciudad el precandidato y presidente del Movimiento de Afirmación Yrigoyenista de la Unión Cívica Radical dijo que "el porvenir de la Nación depende en gran parte de nuestra planificación patagónica".

"El federalismo tiene que vivir. El gas, el petróleo o la pesca no pueden ser el festín de los de afuera o sus socios del centralismo", aseguró y sostuvo que "debemos custodiar a los pueblos, debemos provincializar Tierra del Fuego".

"No podemos seguir autorizando a barcos extranjeros a pescar en el mar económico de nuestras 300 millas", dijo León para convocar "la victoria del sacrificio y no del presupuesto".

Postuló "la victoria de la Nación antes que la del partido" y sostuvo que "el éxito personal en el marco de nuestra crisis es una estrategia insignificante".

"Pretendo un radicalismo que entre al aula, a los cuarteles, a las iglesias, a las fábricas, que hable con los productores, dialogue con la inteligencia", puntualizó para advertir que "vamos a ganar desde las trincheras intransigentes de los hombres que no roban, que no torturan.

"Soy un hombre del Norte que hoy anuncia desde el Sur que cuando lleguemos al poder, el gobierno estará en la calle y quienes hayan delinquido presos", dijo León finalmente.

DE LA RUA: RECORTES EN EL PRESUPUESTO MILITAR

El precandidato a presidente de la Nación por la "Línea Nacional" de la UCR, Fernando de la Rúa, reiteró que no existen tratativas con el alfonsinismo para la conformación de una fórmula única, se pronunció a favor de un profundo recorte presupuestario militar, el voto de los extranjeros con larga residencia en el país y una reforma educativa.

Al hablar anoche en un acto partidario realizado en Adrogué, 25 kilómetros al sur de esta capital, el ex senador metropolitano sostuvo que "hay que cortar el gasto militar y establecer controles eficaces sobre la inversión pública, privilegiando la productiva y frenando el derroche".

Defendió la democracia interna en las organizaciones sindicales, el reintegro a los trabajadores de sus obras sociales y el control del gasto del estado, agregando que "una coordinación entre ellas permitirá el acceso igualitario a la atención de la salud y evitar inútiles dispendios por duplicaciones innecesarias".

Se pronunció también por la sanción de una ley de medicamentos y el fortalecimiento del sistema previsional.

De la Rúa, que compartirá la fórmula con el ex vicepresidente de la Nación, Carlos Perette, señaló que debe integrarse al cuerpo electoral a "los extranjeros con larga residencia en el país" y adelantó que, una vez en el gobierno, impulsará el federalismo y el fortalecimiento de los gobiernos municipales.

ANGELOZ: ESTAMOS SOJUZGADOS POR EL TOTALITARISMO

CORDOBA, 20 (De nuestro corresponsal). — El precandidato a gobernador radical por Línea Córdoba, doctor Eduardo Angeloz, advirtió que el país "está sojuzgado por la bota totalitaria" y propuso "dejar atrás la retórica demagógica y la violencia del poder omnímodo".

Angeloz, que tiene como compañero de fórmula a Edgardo Roger Miguel Grosso, formuló una síntesis del problema radical de gobierno para el caso de ser elegido mandatario provincial en los próximos comicios. Enfatizó acerca de "la siempre permanente vigencia de la democracia y la constitución" y prometió que "nuestro programa consistirá en la práctica irrestricta de los principios os y virtudes republicanos tan caros a la UCR".

Propuso, asimismo, que los funcionarios hagan declaraciones de bienes antes y después de su gestión y para la provincia de Córdoba consideró positiva la creación de la Fiscalía de Investigaciones Administrativas "como órgano especial de contralor". Como otro medio de fiscalización, propuso la creación del Tribunal de Cuentas con participación de los partidos de la oposición.

Angeloz también exhaltó la Constitución Nacional como "el principio del orden frente al desorden.

Luego Angeloz recordó que hace treinta años, al asumir la presidencia de la Juventud Radical en el distrito capital, "la Argentina estaba bajo el yugo de la bota militar, y hoy, al recibir el más alto honor al que pueda aspirar un dirigente, debo reiterar el mismo concepto: el sojuzgamiento de nuestro pueblo por la bota totalitaria".

INSCRIBEN EN CARRERAS TECNICAS

El Instituto Superior de Formación Técnica, dependiente del Ministerio de Educación y Cultura de la Provincia de Buenos Aires, informa que tiene abierta la inscripción para los cursos de Seguridad e Higiene Industrial; Relaciones Laborales; Control de Procesos Industriales; Análisis de Sistemas e Informática. Las carreras mencionadas corresponden al nivel terciario y tienen una duración de 3 años, con otorgamiento de títulos oficiales de Técnico Superior en las respectivas áreas.

Los informes deben recogerse en Pueyrredón 1250, Ramos Mejía, siendo este mismo lugar el indicado para proceder a la inscripción. El horario de atención es de 19 a 21.

El Instituto Superior de Formación Técnica está avalado por el Ministerio de Educación y Cultura de la Provincia de Buenos Aires y su director es el doctor Juan Carlos Lavignolli.

EL PRONOSTICO DE STORANI: ALFONSIN VA A GANAR LAS INTERNAS POR 7 A 3

BAHIA BLANCA, 20 (De nuestro corresponsal).— Conrado Storani, dirigente de Renovación y Cambio afirmó aquí que Raúl Alfonsín ganará la interna radical "por un margen de siete a tres" y desmintió enfáticamente que éste se haya entrevistado con "dirigentes subversivos durante su gira por Europa".

Storani, ex-secretario de Energía durante el gobierno de Arturo Illia afirmó que "los radicales tenemos una responsabilidad moral que defender, cuyos paladines han sido Yrigoyen, Balbín e Illia" y criticó a los que atacan "a Alfonsín con el argumento de que se entrevistó en Europa con dirigentes subversivos".

"Quienes lo hacen no buscan otra cosa que hacerle daño a la democracia" agregó Storani, de pasó por esta ciudad, después de cumplir una gira por ciudades de la Patagonia.

También negó que Alfonsín se hubiese encontrado con Regis Debray, durante su estadía en Francia "es más, me atrevería a decir que Alfonsín ni lo conoce", agregó.

Sobre las posibles medidas económicas que tomaría su movimiento en caso de acceder al gobierno, Storani señaló que "es el campo donde tenemos cifradas nuestras mayores esperanzas".

● AL RADICALISMO

CORDOBA, 20 (De nuestro corresponsal).— El partido Unión Popular resolvió incorporarse a la Unión Cívica Radical. En una declaración hecha pública aquí, señalan que lo hacen abrazando el ideario político y doctrinario del radicalismo que, constituye "uno de los caudales políticos más sólido y auténtico en el proceso democrático argentino".

BUSCAN SALVAR LA "MULTI"

El Martes se Reunirán los Líderes Políticos

Cinco jefes máximos de los partidos integrantes de la convocatoria Multipartidaria procurarán el martes próximo evitar la ruptura del nucleamiento en una difícil decisión definitiva acerca de los distintos "proyectos económicos" sustentados por las principales organizaciones del pentágono político.

Las divergencias se originaron en los criterios dispares existentes entre el Movimiento de Integración y Desarrollo (MID) y los partidos Justicialista, Radical, Intransigente y Demócrata Cristiano respecto del tenor de sendos programas económicos de emergencia preparados, respectivamente, por aquél y estos últimos, confirmaron fuentes partidarias.

Mientras el desarrollismo reclama al gobierno la inmediata aplicación de su propuesta, ante la "gravedad de la crisis argentina", las otras cuatro agrupaciones consideran inútil este planteo, al considerar que dentro de diez meses se implementará definitivamente el programa del partido triunfante en los comicios del 30 de octubre próximo.

Las posiciones sustentadas por el desarrollismo, orientado por el ex presidente Arturo Frondizi y el economista Rogelio Frigerio, deberán ser compatibilizadas el martes próximo por los titulares de los cinco partidos integrantes de la Multipartidaria con el programa "común" redactado por los otros cuatro partidos, que —según se plantean las cosas— podrían continuar solos en el futuro en ese nucleamiento.

El programa desarrollado por los economistas del justicialismo, el radicalismo, la democracia cristiana y la intransigencia no propone —a diferencia del programa del MID— ni cifras de aumentos salariales ni porcentuales de devaluación, centrándose casi exclusivamente en la necesidad de renegociar los acuerdos suscriptos a principios de 1982 entre la Argentina y el Fondo Monetario Internacional (FMI).

Déolindo Bittel (Justicialista), Arturo Frondizi (MID), Carlos Contín (Radical), así como los reemplazantes del Intransigente Oscar Alende (de gira por la Patagonia) y del democristiano Francisco Cerro (actualmente en Venezuela) discutirán el próximo martes, a partir de las 18, las características del problema planteado.

El programa del MID, que destaca que en los dos últimos años el Producto Bruto Interno (PBI) descendió el 15,6% y que solo en 1982 la inversión bruta fija cayó un 24,1%, reclama un aumento salarial del 60% para los empleados de empresas públicas y privadas y del 40% para el resto del sector público, más la fijación en 9.100.000 pesos del salario mínimo y la convocatoria a comisiones paritarias.

Reclama además una devaluación del 100%, y advirtió que, de continuar en aplicación la actual política económica, el país tendrá este año una inflación anual del 500%. Además, propone una reducción de la presión tributaria y del 20% del personal del sector público y empresas privadas.

El Partido Intransigente (PI) sostuvo por su parte que la política económica elaborada por la convocatoria Multipartidaria —difundida el 16 de diciembre de 1981 y reactualizada el 23 de junio de 1982— requiere dos condiciones internas: Consenso interno y capacidad convocante del poder político para conseguir esos objetivos y "recuperar el prestigio internacional de la república".

A su vez, la Democracia Cristiana (DC) postuló en un documento, entre otros puntos la triplicación de los actuales subsidios por escolaridad y mantenerlos "permanentemente en moneda constante", adecuando además el régimen impositivo a las necesidades de la reactivación económica y propuso dar solución a la grave situación financiera de las empresas productoras.

El radicalismo, en cambio, declaró que "es imposible ejecutar un plan económico que modifique sustancialmente el actual estado de cosas, en el presente contexto político" y acotó que "la persistencia de una estructura absurda de poder hace mucho más difícil aun el manejo de una situación económica tan delicada y compleja".

FRIGERIO PIDE CAMBIAR EL RUMBO

El economista desarrollista Rogelio Frigerio reclamó un "urgente cambio en la orientación política y económica" del gobierno y sostuvo que la convocatoria multipartidaria puede lograr esa modificación mediante una exigencia popular.

Frigerio, que es vicepresidente primero del Movimiento de Integración y Desarrollo (MID), sostuvo que el programa económico de la Multipartidaria "está en condiciones de fortalecer y acentuar las modificaciones que se necesitan, para que sirvan efectivamente de cambio de la política económico-social".

En declaraciones radiales formuladas ayer, el economista refutó versiones del peronista Eduardo Setti, quien afirmó que el programa económico desarrollista expuesto ante el pentágono político "es tremendamente regresivo" pues basa su plan en "una devaluación del 100 por ciento con un aumento salarial del 60 por ciento".

Setti agregó que "estamos de acuerdo con el diagnóstico que hace Frigerio, pero la propuesta básica constituye un verdadero sofisma, porque de ponerse en práctica terminaría por destruir al sector de asalariados".

Frigerio respondió que las declaraciones de Setti son "insolventes" desde el punto de vista conceptual y señaló que "la clase obrera existe en la medida en que el proceso material de producción de la sociedad se expanda.

ALENDE: SE DEJARA AL PAIS SIN ALTERNATIVAS

RESISTENCIA, 20 (De nuestro corresponsal).— El titular del Partido Intransigente, Oscar Alende reiteró aquí que "entregar a este gobierno un programa socioeconómico no solo sería inútil, sino también hasta peligroso".

Alende afirmó que la entrega del proyecto por parte de la Multipartidaria significaría "dejar al país sin alternativas", y calificó el pedido del gobierno como "una especulación política".

Al respecto el titular del PI, se preguntó: "¿Quién formula un plan para ejecutarlo en seis meses?".

En relación con la probable sanción por parte del gobierno Nacional de una ley de amnistía sostuvo que no discrepaba con la posición de la Iglesia, pero aclaró que "nadie puede amnistiarse a sí mismo".

"No discrepo con la opinión de monseñor Laguna ni con la de monseñor Aramburu, pero la amnistía tiene un principio general por el que nadie puede amnistiarse a sí mismo", afirmó.

Durante una conferencia de prensa ofrecida en esta capital Alende manifestó "este gobierno no puede dar soluciones a ningún problema concreto, las que solamente podrán darles la continuidad, la seguridad, la coherencia y el respaldo popular que dan el régimen de la Constitución y la ley".

"Lo único que puede hacer este gobierno es fijar fecha de entrega del poder y no alterar la constitución".

DEMOCRISTIANOS CONTRA EL FMI Y OTRAS YERBAS

El Partido Demócrata Cristiano denunció que la actual conducción económica "tiende a imponer las condiciones más extremas y exigentes" para pagar 4.000 mil millones de dólares en concepto de intereses correspondientes al período 1983 de la deuda externa.

Mediante una declaración pública los democristianos sostienen que "tal propósito ha implicado la asunción de compromisos con el Fondo Monetario Internacional y con los bancos acreedores, cuyos detalles no se han hecho públicos".

La declaración —que consta de nueve puntos— sostiene que la implementación de tales compromisos "genera, inexorablemente una política de altas tasas de interés de nivel irracional, aguda restricción monetaria, bajos niveles de salarios, depresión en el mercado interno y una recesión económica".

Esa recesión económica —sostiene el documento— "es en definitiva el elemento motor de la tasa de inflación que durante el año 1983 superará largamente el 200 por ciento anual".

La declaración lleva la firma del presidente del partido, Francisco Cerro y de los tres secretarios generales, Martín Dip, Carlos Auyero y Hugo Conza.

EXHUMACION DE "N.N."

Tucumán: Descartan que se Trate de ex Senador

SAN MIGUEL DE TUCUMAN, 20 (De nuestro corresponsal).— Dos cadáveres sepultados como N.N. (no identificados), en el cementerio de Cevil Pozo y exhumados ayer por disposición judicial no pertenecerían al ex senador peronista Dardo Molina ni al ex secretario de la Cámara de Senadores de la provincia, Héctor Vázquez Guzmán, desaparecidos en 1977, trascendió hoy en fuentes allegadas a la investigación.

Las informaciones no oficiales obtenidas en el ámbito de la Justicia provincial indicaron esta mañana que los cuerpos exhumados pertenecían a personas de entre 20 y 30 años, por lo que fue descartada la posibilidad de que se tratara de Molina y de Vázquez Guzmán.

Recien mañana serían conocidos los resultados de los estudios que realizan equipos médicos especializados para determinar la forma en que se produjeron los decesos, así como la identidad de los cadáveres.

La exhumación se cumplió ayer por la mañana por disposición del juez Federal Número 2 de Tucumán, doctor René Padilla, por la secretaría del doctor Edmundo Mena, en el cementerio de Cevil Pozo, ubicado a 14 kilómetros de esta capital.

La primera excavación practicada en la necrópolis con la presencia del juez Padilla y su secretario, fue realizada en la cuadra B, fila21, sepultura 6, dio como resultado el hallazgo de un féretro conteniendo aparentemente los restos de una mujer.

Al continuar excavando, luego de retirar esos restos, fue descubierto una especie de féretro, de tamaño extraordinario, en cuyo interior se encontraron dos cadáveres pertenecientes a personas de sexo masculino.

Según los detalles trascendidos, uno de esos cuerpos aún tendría una zapatilla, en tanto el otro vestiría un pantalón tipo vaquero.

Informaciones no confirmadas estimaron que los cuerpos pertenecían a personas de entre 20 y 30 años cuyos fallecimientos datarían de los primeros meses de 1977, aproximadamente la misma época en que desaparecieron Molina y Vázquez Guzmán.

PERONISTAS RECLAMAN MEDIDAS PARA PALIAR ANGUSTIA DE TRABAJADORES

La Comisión de Dirigentes y Congresales Metropolitanos del Partido Justicialista, cuya presidencia ejerce el señor Hugo Ottobre, "ante el creciente malestar económico que se observa en el ámbito laboral del país", dio a conocer una declaración. Subraya en la misma "su total solidaridad con los trabajadores argentinos", a la vez que requiere del actual gobierno "la adopción de medidas urgentes que permitan, por lo menos, paliar la situación por la que atraviesan los mismos, máxime en estos momentos en que han comenzado las clases y muchos hogares argentinos no pueden enviar sus hijos a la escuela, por carencias económicas".

La mencionada Comisión también expresa que "están lejos los años en que nuestro líder, el teniente general Juan Perón, a través de su gobierno mantenía en forma constante el imperio de una justicia social que para nuestro pueblo significaba mantener una dignidad que jamás será olvidada y que ahora ha perdido".

HAY UNA ESPERANZA:
DE LA RUA
PRESIDENTE
VIERNES
25
MARZO
LUNA PARK
19 HORAS
HABLARAN
GARCIA PUENTE
TROCCOLI
PERETTE
DE LA RUA
UCR
LINEA NACIONAL
AFILIESE Y ELIJA AHORA

SANTA FE: CRECE EL DRAMA

Angustia por el Nuevo Repunte del Paraná

SANTA FE, 20 (De nuestro corresponsal).— El nuevo repunte del nivel del río Paraná, frente al puerto de esta capital, que alcanzó una marca de 7,01 metros, ha vuelto a sembrar angustia en los pobladores de la zona.

El terraplén Irigoyen, construido como defensa de la zona oeste de la ciudad, sigue soportando el embate de las aguas, pero de ser rebalsado, más de la mitad de la capital provincial quedaría inundada.

Hasta el momento, cerca de 1.200.000 hectáreas han sido afectadas por las crecidas, correspondiendo las mismas a los departamentos La Capital, San Javier, Garay y General Obligado. El informe oficial da cuenta de que si "las defensas llegasen a ceder en Guadalupe y Alto Verde, podrían sumarse unos 25.000 evacuados en pocas horas". En el distrito San José del Rincón, a 12 kilómetros al norte de aquí, el río provocó brechas en las defensas construidas en las zonas de quintas, anegando rápidamente los sectores habitados. A todo esto, el agua continúa erosionando rutas y caminos, causando graves trastornos en la red vial santafecina, lo que ha provocado la clausura de la ruta provincial 1 a la altura del arroyo Santa Rita. El panorama es desolador en los departamentos del interior y la localidad de Helvecia continúa con todo su radio urbano bajo las aguas.

● DRAMATICA SITUACION

ENTRE RIOS, 20 (De nuestro corresponsal).— A los dos puentes "barridos" por el agua (de los que CRONICA dio amplia información en su edición de la víspera) se han sumado otros que están siendo afectados en su estructura por la fuerte correntada del río Paraná. Es así como los puentes levantados sobre los arroyos Sagastune, Grande, Salinas Grande, Salinas Chico, Sin Nombre, Chaja y Pirone, atacados por el impetuoso embate de las aguas corren serio peligro, amenazando con aislar totalmente el sur de esta provincia.

Mientras prosigue en continuo ascenso el nivel de las aguas de los ríos Iguazú y Paraná en la ciudad de Posadas (Misiones) manteniendo el alerta en toda la zona, el río Paraguay en Puerto Pilcomayo, Formosa, también continuaba su lenta pero inexorable crecida, alcanzando una altura de 7 metros, aumentando día a día la cantidad de hectáreas anegadas, las pérdidas materiales y las personas evacuadas. Si bien el tiempo ha mejorado y es posible que disminuya el ritmo de crecida, su manifestación se prolongaría lentamente hasta mediados de año.

Por otra parte, la situación en el Delta bonaerense es estacionaria y hasta el momento suman 1.672 las personas evacuadas en San Pedro, 240 en San Nicolás y 450 en Zárate. La Junta de Defensa Civil Provincial, da cuenta de que en la torre de Oyarbide, centro del Río de La Plata, el nivel del agua es de 1,72 metro en bajante, haciendo notar que no se registraron evacuados en los distritos de Baradero, Campana, Tigre, San Fernando, Escobar y Ramallo.

El barrio residencial Guadalupe, de Santa Fe, ya está totalmente cubierto por las aguas. Angustia de toda la población por la nueva crecida del río Paraná.

LOS CENTRISTAS FORMARON SU FRENTE POLITICO

ROSARIO, 20 (De nuestro corresponsal).— Al término de una convención realizada en esta ciudad, los sectores y agrupaciones autodenominadas "Centristas" aprobaron, en la víspera, la formación de la "Confederación de Centro Republicano", a la vez que instaron a los partidos nacionales y locales, en formación y a las agrupaciones políticas extrapartidarias, a integrarse a esa confederación.

Asimismo propiciaron "la formación de un frente contra la demagogia colectivista agrupada en la Multipartidaria.

La comisión ejecutiva de la confederación está integrada por Lopoldo Díaz Cano (Partido de Centro de San Juan), Octavio Carranza (Partido del Centro - Córdoba), Juan Carlos Alvarez Gelves (Partidos Unidos del Centro), Alfredo Borre (Unión Centro Democrático), Alberto Benegas Lynch y Julio Basualdo (Encuentro Nacional Republicano).

● BREVES DISCURSOS

Al término de la convención pronunciaron breves discursos, entre otros, Alvaro Alsogaray y Emilio J. Hardoy. Para el primero "no estamos haciendo un partido político para esta elección, estamos tratando, solos o en asociación, de armar el partido que sea la opción".

Pretende, agregó, ser la antítesis de lo que representa el peronismo y el radicalismo.

En cuanto al programa de acción, denominado "Programa San Juan", por haber sido redactado en la última convención del nucleamiento realizada en esa provincia, consta de 21 puntos.

Entre ellos, en primer término, el imperio efectivo y auténtico de la Constitución de 1983/68; afirmación del sistema federal y de las autonomías municipales de la Constitución; defensa indeclinable de la integridad territorial de la Nación; justicia independiente e inamovible con plenas facultades para investigar y sancionar todos los hechos ilícitos.

PRECIOS MAXIMOS A BODEGUEROS

MENDOZA, 20 (De nuestro corresponsal). — Empresas líderes en el mercado de vinos, incluida la estatal bodega Giol, están en la nómina de firmas que el Ministerio de Economía de la Nación, ha colocado dentro del sistema de límites máximos para el aumento de precios.

Esta situación, conocida en la víspera, ha provocado preocupación en medios allegados a la industria vitivinícola, por entender que "afecta los esfuerzos tendientes a la recuperación de los precios del vino, que se mantuvieron durante tres años, deprimidos".

Se mencionaba también que la norma recientemente conocida "atenta contra la ley de reconversión vitivinícola, que fue dictada precisamente para tonificar los precios.

Por su parte, autoridades de la bodega Giol se encontraban a la espera del boletín que transcriba la norma a fin de estudiar hasta qué punto puede la empresa ser afectada.

RECIBIO SEPULTURA EL PROFESOR JOSE ASTOLFI

Se efectuó ayer en el cementerio de la Chacarita, el sepelio de los restos del profesor JoséCarlos Astolfi, una figura señera de la docencia y los hechos históricos con finalidad formativa.

Astolfi había nacido el 30 de enero de 1895 y realizó todos sus estudios como alumno destacado en la Escuela Normal de Profesores Mariano Acosta, donde se graduó de maestro en 1912 y de profesor en 1916.

● FERVOR DOCENTE

Durante cuatro décadas se entregó con fervor a la acción docente en escuelas primarias, normales y secundarias. Magnífico orador y excepcional conferencista, su palabra adquiría particular resonancia cuando se trataba de evocar la vida del Libertador General San Martín, de quien fue un singular estudioso. Fue vicepresidente del Instituto Nacional Sanmartiniano, miembro de la Academia Argentina de la Historia, de la Junta de Estudios Históricos de San José de Flores y del Ateneo Popular de la Boca, que también presidió. Su libro "Historia de la Escuela Normal de Profesores Mariano Acosta" es un verdadero compendio de la vida política y escolar de la Argentina en su última centuria.

VIVIENDAS PARA ERRADICAR VILLAS

LA PLATA, 20 (De nuestro corresponsal).— El Instituto de la Vivienda Bonaerense licitará mañana la construcción de viviendas destinadas a los habitantes de un sector de dos villas de emergencia situadas en la localidad de Quilmes.

La medida fue dispuesta por el Gobierno de la Provincia de Buenos Aires, y permitirá la construcción de la primera etapa de un complejo habitacional que incluye 136 viviendas de dos, tres y cuatro dormitorios, que serán erigidas en Ezpeleta, donde serán trasladados los habitantes de esos asentamientos precarios.

ACUSAN AL GOBIERNO DE SAN LUIS DE FAVORECER AL JUSTICIALISMO

El Movimiento Popular Provincial, que integra la Fuerza Federalista Popular y lidera el doctor Guillermo Belgrano Rawson, acusó al gobierno de la provincia de San Luis, cuyo titular es el brigadier Hugo Nicolás Di Risio, de "intimidaciones contra afiliados de la agrupación y de falta de prescindencia política".

Señala dicho Movimiento que "algunos afiliados fueron amenazados con represalias que incluyen cesantías" y a agrega que "esa torpe y arbitraria actitud no será tolerada por las autoridades de nuestro Movimiento, que ha denunciado estos hechos al ministro del Interior".

También manifiesta que "la debilidad del Gobierno, por su ahora manifiesta inclinación hacia los sectores peronistas, viola la igualmente proclamada prescindencia política que se declama... Desde el acceso casi irrestricto a los medios de difusión locales, como la puesta a disposición de bienes del Estado, todo se hace para favorecer a los sectores del peronismo, menoscabando a otros".

CHAU VERANO

Desde Mañana le Dará Paso al Otoño

Cuando el verano toma sus propias vacaciones, llega el otoño, cuya vigencia se inicia con un deber del colegio: composición tema: El Otoño.

Todo es puntual, aunque las estaciones se equivoquen. A otoño le corresponde llegar el 21 de marzo y regir hasta el 20 de junio de cada año. La tradición —o la leyenda— indica que el otoño ha de ser mustio, más friolento que tibio, aunque su designación sea templado y en todo caso amarillento y deshojado, como un libro que envejecieran nuestras manos.

Pero el otoño es brillante, con ese brillo del sol próximo al crepúsculo, cuando los aleros y las copas de los árboles van edificando sobre el suelo el advenimiento de la noche, a tiempo de callarse los pájaros, estallar la voz chirriante des trenes, de aquellos cuyas chimeneas parecían un pincel gigantesco pintando de gris oscuro —esto es, de otoño— las nubes.

En un grupo experimental que integrábamos hace años, se nos pidió que representáramos el otoño; el actor tomó una flor y la desmayó sobre el piso, se arrodilló y sentándose sobre sus talones adoptó un grave aire de abandono. El pintor echó un manchón gris sobre su tela y el cantante entonó una canción que no recuerdo pero que era penetrante y tenuemente dramática. Un cronista deportivo escribió que otoño era el sudor que se va secando en la piel del atleta, mucho después del accidente, cuando el frustrado todavía no acierta a explicar cómo cayó al piso cuando se aprestaba a cruzar triunfalmente la meta.

Nosotros nos acordamos de los vientos y de las mariposas empujadas por los vientos. Y una muchacha declamadora, pronunció un soneto de Juan Burghi, que vagamente recordamos que remataba así: oro de otoño que apacible dora/ el paisaje, el espíritu, y la hora/ en la tarde del año y de la vida./ y la conciencia de que el día muere;/ tristeza inenarrable que la hiere/ y se desangra en oro por la herida.

'IRAN A DAR CON SUS HUESOS A LA CARCEL'

El ex subsecretario de la Presidencia durante el gobierno de Juan Carlos Onganía, Roberto Roth, predijo ayer que "algún" sector militar intentará sin éxito un Golpe de Estado antes de que se entregue el poder al futuro gobierno, y sostuvo que "les guste o no" los responsables de excesos en la lucha contra la subversión "irán a dar inexorablemente con sus huesos en la cárcel".

● LA GUERRA

El ex funcionario precisó al respecto que "toda guerra tiene sus reglas y hasta para matar hay un reglamento. Si los responsables no los han cumplido, la Justicia tendrá la última palabra y deberán ir a prisión hasta el final de sus días".

Roth reunió ayer a un grupo de periodistas y amigos personales a bordo de su velero "Alejandro", fondeado en el Yacht Club Argentino, en San Fernando, para festejar el levantamiento de la interdicción que durante un año pesó sobre la nave.

Créditos a sola firma
PARA VESTIR Y CALZAR A TODA LA FAMILIA
SIN FIADOR · SIN CODEUDOR · SIN GARANTE
¡SIN VUELTAS!
ofertas
CREDITO POR $ 4.000.000.- 8 CUOTAS IGUALES DE $ 500.000.-
CREDITO POR $ 6.000.000.- 8 CUOTAS IGUALES DE $ 750.000.-
CREDITO POR $ 8.000.000.- 8 CUOTAS IGUALES DE $ 1.000.000.-
CREDITO POR $ 12.000.000.- 8 CUOTAS IGUALES DE $ 1.500.000.-
LYNCH 3955
Casi esq. Av. Saenz 1100
91-3529 • POMPEYA
tienda VENUS
CLIENTES ZONA OESTE:
Pueden abonar sus cuotas de crédito en Merlo.

DUELO CRIOLLO EN VILLA DE BARRACAS: UN MUERTO

La Policía Federal, se encuentra empeñada en la identificación y detención de uno de los protagonistas de "un duelo criollo" que dejó el saldo de un muerto.

El hecho ocurrió en la víspera, en las inmediaciones de la Villa de Emergencia N° 21, ubicada en las inmediaciones de Santo Domingo y Luna, en la zona de Barracas.

Las declaraciones de los vecinos, única pista que hasta el momento, "manejan" las autoridades policiales, dan cuenta que aproximadamente a las 22 de ayer, halló la muerte Reinaldo Ramón Martil, argentino, de 29 años, soltero.

Las primeras pericias médico - policiales habrían arrojado la comprobación de cuatro cuchilladas, en pleno abdomen y otras heridas cortantes, menores, en ambos brazos.

De ello se infiere, por cierto, la versión de que Martil, se habría trenzado en "feroz duelo criollo", pero que, en razón de su estado de embriaguez no habría tenido la menor posibilidad de defensa.

Las versiones recogidas por los investigadores en las inmediaciones "sostienen" la existencia del "duelo criollo", en razón de las expresiones verbales de los contrincantes, pero pese a este detalle, la investigación se "detiene" con referencia a la identidad del victimario, a quiénes señalan también, en estado de saturación alcohólica.

En fuentes policiales, se estima que, de un momento a otro, podría lograrse la detención del agresor de Martil.

● **NIÑO APLASTADO**

CORDOBA, 20 (De nuestro corresponsal).— Un niño de tan solo ocho años, perdió la vida, a ser aplastado por una pileta de cemento

Se trata de Julio César, domiciliado en la localidad serrana de Salsipuedes, a unos 40 kilómetros de esta capital. Pese a los rápidos e intensos cuidados recibidos —fue llevado a un centro asistencial de la zona— su vida se apagó

TREN ARROLLO A MICRO

Hurlingham: 7 Heridos; Choque en el Centro

Un violentísimo choque, entre un tren de carga y un colectivo, pudo haber tenido en las últimas horas trágicas consecuencias, pero milagrosamente no hubo muertos, en tanto se registraron siete heridos. El accidente se produjo en jurisdicción de Hurlingham, en el oeste del Gran Buenos Aires, cuando el convoy de carga número 2209, de la línea del Ferrocarril General Urquiza, arrolló a un micro de la línea 182, interno 76, que era conducido por el chofer Antonio Cubillas.

Se estableció que no obstante que las señales de alarma y las luces funcionaban normalmente —ocurrió el episodio en un paso a nivel sin barreras, ubicado en la calle Richieri a la altura del 1600—, el chofer del micro no detuvo la marcha, siendo entonces golpeado el vehículo por el tren, en su parte posterior. Esto determinó un violento giro del rodado y su semi destrucción. Por circunstancias que se consideran "milagrosas", los ocupantes del colectivo salieron, en algunos casos, ilesos, y en otros solo con heridas y contusiones.

Concurrieron efectivos policiales de la zona y del cuerpo de bomberos voluntarios, los que sacaron al micro de las vías y socorrieron a los accidentados. Se estableció que los heridos de mayor consideración eran los pasajeros Alejandro Contreras, Guillermo Galetti, Mercedes Amanda Carrilla y un menor, quienes presentaban golpes y heridas cortantes.

El servicio ferroviario pudo ser reanudado dos horas después del accidente. Algunos testigos de la violenta colisión coincidieron en que resultó inexplicable que el chofer del micro iniciara el cruce del paso a nivel cuando las campanillas de alarma sonaban y las luces de advertencia de peligro, también.

La cupé y taxi que colisionaron en el centro totalmente abollados. El saldo dejó tres heridos de consideración.

● **EN PLENO CENTRO**

Un choque espectacular se produjo hoy a las 7, en pleno centro de esta capital. En la avenida Belgrano y 9 de Julio se embistieron un automóvil taxímetro marca Fiat 125, en el que viajaban el conductor y un pasajero, y una cupé Taunus color arena metalizado, a cargo de su propietario, a quien acompañaba otra persona. Los dos conductores sufrieron heridas de consideración, al igual que el pasajero del taxi. Fueron atendidos en el hospital Argerich.

● **OTRAS 4 VICTIMAS**

POSADAS, 20 (De nuestro corresponsal).— Un muerto y varios heridos graves produjo una colisión frontal entre un automóvil y un tractor en el interior de la provincia.

El accidente ocurrió sobre la Ruta Nacional 12, en el cruce con la ruta que comunica con Colonia Alicia, en jurisdicción de Puerto Esperanza, distante 262 kilómetros de esta capital, cuando el automóvil Peugeot 504, chapa N° 023.983, conducido por Celso Mendoza, de 25 años, al llegar al mencionado cruce y por causas que se tratan de establecer, embistió frontalmente a un tractor conducido por Reimundo Recalde, de 25 años, este trataba de remolcar el camión chapa N° 018.437, que se encontraba empantanado a un costado de la ruta.

A raíz del violento impacto, el conductor Mendoza falleció en forma instantánea tras recibir serias heridas, mientras que sus acompañantes, identificados como Antonio Dávalos, de 29 años, resultó con traumatismo de cráneo y fracturas de temporal, maxilar derecho, fémur derecho y heridas cortantes múltiples en el rostro; y Piris Da Motta, de 26 años, con traumatismo de cráneo y pérdida de conocimiento, traumatismo de tórax y antebrazo izquierdo, heridas cortantes múltiples en región de cuello, siendo luego trasladados en gravísimo estado al hospital Samic de la ciudad de Eldorado.

También resultó con lesiones el conductor del camión, Juan Rosas, de 26 años, quien ayudaba a enganchar la cadena de remolque en momentos del accidente, siendo trasladado en estado grave y con pronóstico reservado al policlínico Eldorado.

PATOTERO

Aclaración Oficial

LA PLATA, 20 (De nuestro corresponsal).— "Con relación a informaciones periodísticas en donde se da cuenta de la muerte —por parte de una 'patota'— del jóven Santos Alejandro Montenegro, argentino, de 20 años, soltero, domiciliado en José C. Paz, la Policía de la Provincia de Buenos Aires hace saber a la opinión pública que el hecho se registró el 19 de febrero pasado en la localidad de Grand Bourg, oportunidad en que un grupo de personas integrado por unos siete sujetos —entre los que se encontraba el citado Montenegro— agredió a golpes a una persona que luego fue identificada como Luis René Arévalo.

● **EL INCIDENTE**

"El incidente fue observado por un suboficial de esta Policía que salió en defensa del agredido en compañía de otra persona. Los agresores no cesaron en su accionar y también atacaron a éstos, a despecho de que el policía se dio a conocer como tal.

"Ante el cariz que tomaban los acontecimientos, el suboficial se vio obligado a extraer su arma reglamentaria para defenderse de las agresiones, de la que se produce un disparo en la confusa situación vivida, hiriendo de gravedad a uno de los atacantes, quien resultó ser el nombrado Montenegro, quien fue trasladado de urgencia al hospital Los Polvorines por el funcionario, falleciendo poco después.

LADRON SE TIROTEO EN MONTE GRANDE CON LA POLICIA Y LO MATO UN VECINO

LA PLATA, 20 (De nuestro corresponsal).— En un tiroteo registrado en la localidad de Monte Grande, fue abatido un peligroso delincuente que, momentos antes, había asaltado a un repartidor de galletitas a quien despojó de la recaudación del día así como también de la camioneta marca Ford que conducía.

El malviviente fue luego identificado como Quintiliano Vera Sosa, argentino, de 33 años y con domicilio en Cavia y Atienzo de González Catán.

Este sujeto, esgrimiendo un revólver calibre 38 largo, en la intersección de las calles Simón Pérez y Jachal de Monte Grande, asaltó a Carlos Alejandro Molina, repartidor de galletitas que circulaba por el lugar conduciendo una camioneta Ford. Vera Sosa lo dominó y luego le sustrajo la suma de 5.000.000 de pesos en efectivo obligándolo seguidamente a que prosiguiera la marcha, haciéndolo posteriormente descender del vehículo, dándose entonces a la fuga en el mismo.

En ese momento pasó por el lugar un cabo de policía el que, alertado sobre el suceso, abordando a un automovilista circunstancial, salió en procura de dar alcance al delicuente, lo que se produjo en la calle Hilario Lagos entre Fonseca e Hidalgo. El malviviente, al observar la presencia del servidor público, abandonó la camioneta y se internó en una vivienda de la zona, llevando consigo el dinero sustraído. Cuando el policía le dio la voz de alto Vera Sosa abrió fuego contra él, por lo que el suboficial debió repeler la agresión. Durante el transcurso del tiroteo el malviviente resultó herido y, cuando el policía procedió al recargo de su arma reglamentaria, apareció en el lugar el propietario de la finca —Ramón Armando Ramírez— quien, al percatarse de lo ocurrido emergió portando una escopeta calibre 28, con la que efectuó un disparo contra el delincuente, quien poco después, a consecuencia de las heridas recibidas, dejó de existir.

NO APARECE

Cadáver de Andinista

RIO GALLEGOS, 20 (De nuestro corresponsal). — Efectivos de la Gendarmería Nacional, del Escuadrón 42 "Calafate" en esta provincia de Santa Cruz, realiza las tareas de rescate, del cuerpo del andinista francés Pierre Paul Farges.

El desafortunado montañista halló la muerte cuando trataba de escalar el cerro "Torres" y cayó a una girieta de 20 metros de profundidad. Sus restos fueron descubiertos originariamente por su compañero Joaquín Ives

DROGAS EN MARDEL

Apresan a Cuatro Jóvenes Marihuaneros

MAR DEL PLATA, 20 (De nuestro corresponsal).— Un individuo dedicado al tráfico y consumo de "marihuana" y otros tres adictos a la misma droga, logró detener personal de la Sección Toxicomanía en dos procedimientos cumplidos en esta ciudad.

Los imputados son: Luis Edgardo Moreno, argentino, de 24 años, soltero, domiciliado en Triunvirato N° 2341; Alfredo Horacio Bretta, argentino, de 18 años, soltero, comerciante, domiciliado en Champagnat N° 2045; Liliana Naruerquin, argentina, de 18 años, soltera, domiciliada en Bolívar 4955; y una menor de edad, cuyos datos personales se mantienen en reserva por cuestiones legales; todos ellos domiciliados en Mar del Plata.

En principio, los efectivos intervinientes, detuvieron a Moreno, quien se dedicaba al tráfico y consumo de "marihuana", que obtenía a través de un sujeto de nombre "Fabián", que todavía permanece prófugo. En poder de Moreno se secuestraron 100 semillas de Cannabis Sativa Linneo y 20 gramos de picadura de "marihuana" y en su domicilio dos plantas de Cannabis Sativa Linneo de 14 y 30 centímetros de altura. El valor estimativo del secuestro asciende a 40.000.000 de pesos.

En cuanto a los imputados Bretta, Naruerquin y la menor de edad, fueron aprehendidos también por infracción a la ley Nacional 20771 (Toxicomanía). Los tres resultan ser adictos a la "marihuana", habiéndose secuestrado en poder de los mismos, 300 gramos de picadura de "marihuana", valuada en 20.000.000 de pesos.

En ambos casos ha tomado intervención el Juez Federal del Departamento Judicial de Mar del Plata, Doctora Ana María Teodori.

MUERE CAMIONERO

Violento Impacto en Ruta Nacional 7

CORDOBA, 20 (De nuestro corresponsal).— Dos camiones colisionaron en la Ruta Nacional 7 a la altura del kilómetro 447 en esta provincia, a raíz de lo cual dejó de existir del chofer de uno de los rodados, quien era oriundo de la provincia de Buenos Aires, en tanto que el restante resultó ileso, se informó aquí.

El hecho tuvo lugar en proximidades de la localidad de Leguizamón, a 244 kilómetros de esta capital, protagonizado por el camión Fiat con ccoplado comandado por Edgardo Andrés Sánchez, de 37 años, y el vehículo similar marca Dodge, con acoplado y cargado con sorgo, que conducía Carlos José Regis, de 35 años.

Por causas que no han sido establecidas, colisionaron los dos pesados transportes, a raíz de lo cual Sánchez falleció en forma instantánea.

● **DRAMA CON UN NIÑO**

CONCEPCION DEL URUGUAY, 20 (De nuestro corresponsal).— Un niño de 8 años perdió la vida como consecuencia de un disparo de un revólver calibre 22 que había encontrado sobre un mueble en su domicilio.

El hecho se registró en el interior de la vivienda ubicada en calle Doctora Ratto 873, en circuntancias en que los padres de Cristián Sergio Reinoso estaban tratando de mover los muebles debido a que las torrenciales lluvias que se registraban estaban anegando la vivienda, cuando el niño halló sobre un mueble un revólver, tomándolo en sus manos, disparándosele un tiro que lo hirió gravemente en la zona frontal.

Con la premura del caso fue trasladado al hospital "Justo José de Urquiza" donde los esfuerzos de los facultativos fueron vanos ya que en horas de la noche falleció.

El niño cursaba estudios en la escuela número 48 Recuerdos de Provincia.

LA TRAGEDIA EN BOLIVIA

Ascienden a 30 los Muertos por los Violentos Temporales

LA PAZ, 20 (UPI).— Los desbordamientos del río Piraí y sus confluentes sembraron muerte y destrucción en la ciudad de Santa Cruz y áreas rurales vecinas tras prolongadas lluvias y vientos huracanados, según se informó aquí.

Oficialmente no existe un estimado del número total de desaparecidos, pero solo en la ciudad se confirmaron 20 casos, según dijo un funcionario.

El prefecto de Santa Cruz, Joaquín Monasterio, confirmó a la prensa que en la ciudad perecieron 12 personas y en el área rural por lo menos otras 13. Otros hacen ascender la cifra a 30 muertos.

Unas 15.000 personas sufrieron daños directa o indirectamente a causa del turbión y más de 24 horas de lluvias incesantes. Pasaban de mil las que se refugiaron en el campo de la universidad local.

Los últimos informes de la prefectura de Santa Cruz indicaban que el ministro de Defensa, José Ortiz Mercado sobrevoló la zona devastada por las aguas que ofrece un panorama desolador.

Santa Cruz es la segunda ciudad boliviana en la importancia y se caracteriza por su pujante progreso y por ser la región más rica del país. Tiene cerca de 400.000 habitantes y se halla 900 kilómetros al sudeste de La Paz.

Monasterio informó que en algunos lugares la altura de las aguas llegó a los 6 metros, pero dijo que en general no fue de más de un metro.

Agregó que la inundación fue mucho más grave que la sufrida por Santa Cruz hace tres semanas, cuando decenas de viviendas fueron destruidas y los cultivos de caña de azúcar, arroz, algodón y otros productos agrícolas en más de 6.500 hectáreas sufrieron serios daños.

El desborde del Piraí cubrió barrios ricos y pobres, arrasando virtualmente los últimos y causando perjuicios incalculables en los primeros.

Santa Cruz quedó aislada por tierra al ser destruidos hasta 23 kilómetros de la carretera a Cochabamba, que es la que la vincula con el occidente boliviano. En ese tramo quedó totalmente destruido el puente Taruma, de 80 metros de luz sobre el Piraí.

Según informes periodísticos, una muchacha de unos 16 años murió electrocutada al desconectar un medidor en el barrio litoral.

En la avenida Germán Busch, un niño murió ahogado y un hombre, que trató de auxiliar a gente subida a un árbol, fue golpeado por otro, arrancado por las aguas y arrastrado por la corriente.

● **INICIAN JUICIOS**

LA PAZ, 20 (AFP).— La influyente Confederación de Empresarios Privados de Bolivia anunció aquí que enjuiciará penalmente al viceministro del interior, Gustavo Sánchez Salazar, que sostuvo la semana pasada que esa entidad pretendía desestabilizar y sustituir al régimen democrático que encabeza el presidente Hernán Siles Zuazo.

A través de su máximo dirigente, el ingeniero Fernando Illanes, los empresarios calificaron de "delirante" la acusación del viceministro, contra quien seguirán la acción penal correspondiente en los estrados judiciales.

EN COLOMBIA TAMBIEN DALI DE FALSIFICADOR

BOGOTA, 20 (AFP).— Una falsificación del cuadro "Elefante surrealista", del pintor catalán Salvador Dalí, podría estar en Colombia, reveló hoy aquí el diario "El Tiempo".

De acuerdo con una investigación del matutino, la pintura expuesta durante un mes en el Museo Bogotano de Arte Moderno llegó al país procedente de España, cuando el coleccionista colombiano Marcos Tello la adquirió por una millonaria suma.

Tello desapareció junto con la obra, tras retirarla del Museo, al no encontrar comprador.

● **DESCRIPCION DE LA OBRA**

El "Elefante surrealista" presenta un paisaje donde sobresalen en primer plano unas rocas y en el horizonte un mar tranquilo del cual emerge la figura de un elefante.

Las averiguaciones realizadas por "El Tiempo" forman parte de una "Gran investigación mundial" realizada actualmente por periodistas de distintos medios de comunicación, como las revistas "Stern" de Alemania Federal, "Cambio-16" de España y "Time" de Estados Unidos.

Según se ha establecido, por lo menos 300 pinturas de Dalí han sido falsificadas por el español Manuel Pujol, que ha logrado venderlas en diferentes países por elevadas sumas de dinero.

EE.UU. ATROPELLA A LOS COLOMBIANOS

BOGOTA, 20 (UPI). — La Asociación Nacional de Oficiales Marinos pidió hoy la mediación del Ministerio de Relaciones Exteriores para que solicite a las autoridades de Aduanas de Estados Unidos la suspensión de las "requisas violentas" en las embarcaciones de propiedad de la Flota Mercante Grancolombiana que tocan puertos norteamericanos.

Varias embarcaciones de la Compañía Naviera Colombiana han sido retenidas en puertos de Estados Unidos como parte de las operaciones de búsqueda de drogas, en las que los agentes de Aduana intervinieron con "modales violentos", afirmó la Asociación en un comunicado a la Cancillería.

En el comunicado se afirma que el barco "Ciudad de Cúcuta", que ancló en el puerto norteamericano de San Francisco, fue requisado por un grupo de personas que se identificaron como agentes de Aduana y afirmaron estar buscando cocaína.

Los marinos señalaron que la cabina de la tripulación y otros equipos fueron destruidos por los agentes de Aduana.

El capitán del "Ciudad de Cúcuta", Rafael Rueda Escobar, dijo en un mensaje al cónsul colombiano en San Francisco, Alvaro Munevar Márquez, que ninguno de los tripulantes bajo su responsabilidad ha tenido relación con el tráfico de cocaína entre Colombia y Estados Unidos y desmintió que hubieran sido detenidos por las autoridades norteamericanas.

EL PAPA DE LOS HUMILDES

Visitó Zona de más Alto Indice de Desempleo de Italia

SAN SALVO, Italia, 20 (UPI).— El Papa Juan Pablo II visitó hoy dos zonas italianas que tienen alto índice de desempleo, y participó además en una acalorada reunión entre trabajadores y empresarios.

En la reunión, el Pontífice escuchó la exigencia de un trabajador para que la Iglesia haga más en defensa de los derechos de los trabajadores.

● **USA UN HELICOPTERO**

La gira, una de sus periódicas visitas a diversas regiones italianas, fue el primer viaje desde su regreso de Centroamérica el 10 de marzo. El Pontífice utilizó un helicóptero para su nuevo viaje de un día.

El Papa, obrero manual en su Polonia natal durante la Segunda Guerra Mundial, hizo la visita a las regiones de Abruzzo y Molise, al este de Roma, durante la fiesta religiosa de San José, Patrono de los Trabajadores.

Juan Pablo inició el día con una visita a la fábrica Magneti-Marelli de electrónicas para automóviles en San Salvo. Vestido de blanco, el Papa recorrió lentamente la polvorienta línea de ensamblaje de generadores de casi un kilómetro de largo.

El Pontífice, estrechó la mano y departió con cientos de trabajadores ataviados con overoles azules que lo reconocieron como el "Papa trabajador".

Mas tarde participó en una reunión entre trabajadores y empresarios que le dio una visión de las realidades de ambas regiones, donde hay más de 50.000 desempleados.

Escuchó a 12 trabajadores, entre ellos uno que fue despedido hace poco y que manifestó que la Iglesia no hizo lo suficiente para ayudar a los trabajadores. Pidió a Juan Pablo que intercediera para que le devolvieran su plaza.

"La Iglesia no hizo lo suficiente para ayudar a los trabajadores", dijo el obrero despedido, Antonio Fusoni. "La Iglesia debe ir hacia la gente y hacer una mayor contribución en defensa de los derechos de los trabajadores".

Fusoni, del que un representante de la empresa afirmó que fue despedido por asaltar a otro trabajador, dijo luego al Papa que apreciaría "una intervención personal" para recuperar su trabajo.

Juan Pablo manifestó a los obreros que "el desempleo es un grave problema social" y recordó que la doctrina social de la Iglesia se basa en una defensa del derecho de los trabajadores y de la superioridad del hombre sobre la máquina.

LOS DEL FMI ANDAN HACIENDO ESTRAGOS

SANTIAGO, Chile, 20 (AFP).— Una misión del Fondo Monetario Internacional (FMI), que analizó con las autoridades chilenas la mantención o suspensión de un crédito por 550 millones de dólares, regresó hoy a Washington luego de dos semanas de negociaciones.

Chile pidió al FMI la revisión de las condiciones que esa organización impuso el 10 de enero pasado para el otorgamiento del crédito, pero al término de las conversaciones no se indicó si surgió un acuerdo en tal sentido.

Los expertos que permanecieron en Santiago deberán informar al directorio del Fondo Monetario en Washington sobre las nuevas circunstancias que enfrenta la economía chilena, incluyendo un plan de emergencia que el gobierno del general Augusto Pinochet pondrá en marcha la semana próxima para superar el desempleo y la paralización industrial.

● **AHORA DEBEN RESOLVER**

Luego de ese informe, el FMI resolverá si acepta la revisión de las condiciones iniciales y mantiene el crédito "Stand-by", según adelantaron fuentes oficiales.

La última reunión de los expertos con las autoridades chilenas, encabezadas por el ministro de Hacienda Carlos Cáceres, se celebró en la tarde de ayer sábado, tras lo cual la misión abandonó esta capital.

PINOCHET ENCARCELO A OTRO SINDICALISTA

SANTIAGO, Chile, 20 (ANSA).— El presidente de la Conferación Nacional de Sindicatos de Trabajadores Metalúrgicos, Ricardo Lecaros, fue arrestado por carabineros luego que policías civiles allanaron la sede de la entidad sindical.

La Confederación que dirige Lecaros, que agrupa a unos ocho mil trabajadores, mantiene posiciones críticas respecto a la política laboral y de salarios que aplica el gobierno militar chileno.

Lecaros fue conducido a un cuartel policial de Santiago desconociéndose los cargos que se le formulan oficilmente.

El abogado de la Confederación presentó un recurso de amparo en favor del sindicalista denunciando detención arbitraria, sin que se mostrara una orden legal.

En el allanamiento la policía se incautó de gran cantidad de publicaciones e impresos de la entidad laboral, que preparaba una reunión de dirigentes sindicales.

● **CLIMA DE TERROR**

La opositora Comisión Nacional Pro Derechos Juveniles denunció hoy en un comunicado de prensa que el allanamiento de la sede de los metalúrgicos y la detención de su presidente "intentan configurar un clima de amedrentamiento y descontento que logre detener y acallar la creciente ola de protestas".

ISRAEL NO QUIERE CANJEAR DETENIDOS

AMMAN, 20 (UPI).— Un alto dirigente de la Organización para la Liberación de Palestina dijo que esa entidad liberaría a ocho prisioneros israelíes que tiene en su poder cuando Israel otorgue condición de prisioneros de guerra a más de 5.000 prisioneros palestinos en cárceles israelíes.

En Israel, un vocero del primer ministro Menachen Begin rechazó la oferta palestina.

"La OLP es una organización terrorista en el exacto sentido de la palabra", dijo el vocero Uri Porath en una entrevista aparecida en la edición dominical del Jerusalem Post. "A nadie que pertenezca a tal organización criminal se le puede otorgar la condición de prisionero de guerra".

Israel ha declarado tener en su poder 5.412 presuntos guerrilleros, incluyendo a 3.747 palestinos capturados durante la invasión de junio al Líbano.

Khalil Al Wazir, también conocido como Abu Jihad, en una entrevista para la televisión jordana expresó anoche que los palestinos tienen en su poder a ocho prisioneros israelíes y que desean una lista más detallada de los palestinos encarcelados en Israel.

"Estamos haciendo una nueva oferta. Estamos dispuestos, sin otra condición, a liberar a los israelíes que tenemos, si el gobierno de ese país otorga a los cautivos palestinos la condición de prisioneros de guerra", dijo Abu Jihad.

PROTESTA DE YANQUIS POR UN TREN CON ATOMICAS

WASHINGTON, 20 (ANSA). — Varios miles de manifestantes antinucleares, llevaron a cabo ayer y hoy movimientos de protesta contra un misterioso tren blanco que bajo escolta militar está atravesando lentamente cinco estados de la costa occidental con una carga aparentemente compuesta de 100 cabezas nucleares destinadas a los sumergibles "Trident" cuya base está en Bangor, en el estado de Washington.

Un vocero del Ministerio de Energía confirmó en Albuquerque (Nuevo México) que un tren "con material nuclear" está en movimiento hacia Bangor. No obstante las insistencias de los periodistas, se negó sin embargo a proveer mayores detalles o confirmar que el convoy está bajo escolta militar.

En Seattle (estado de Washington), el coordinador de la organización antinuclear "Ground Zero", Jim Douglas, afirmó por su parte que "todo parece indicar que se trata del tren más terrible y destructivo del mundo. Nos da la sensación que a bordo hay 100 bombas de hidrógeno. Ello parece explicar claramente la presencia de dos vagones especiales blindados provistos de torretas".

Según Douglas, el tren dejó los establecimientos de la "Pantex", en Amarillo (Texas), en donde son montadas la mayoría de las cabezas nucleares, poco después de las 15 de ayer avanzando a una velocidad inferior a los 50 kilómetros horarios. El viaje atravesará lentamente en su trayecto los estados de Colorado, Wyoming, Montana, Idaho y Washington, los mismos en donde la Organización Antinuclear Nacional "Agape" ya llevó a cabo o está por hacerlo, manifestaciones de protesta.

Once activistas "antinuk" fueron arrestados esta mañana mientras el tren atravesaba Colorado. Tres, incluido un sacerdote católico, fueron arrestados en Denver por haber tratado de extenderse a lo ancho de las vías del convoy. Lo mismo ocurrió en Fort Collins, en donde se llevaron a cabo ocho detenciones.

Consultados al respecto, tanto el vocero del Pentágono, en Washington, como el de la base naval de Bangor, se negaron a formular declaración alguna.

OVNI
Hasta por la TV

FLORIANOPOLIS, Santa Catarina, Brasil, 20 (ANSA).— La "televisión catarinense" de Florianópolis presentó imágenes de un supuesto "disco volador", filmado por el camarógrafo Nivaldo Luckow, junto con las declaracbiones de dos mujeres que afirman fueron perseguidas por un objeto similar.

El camarógrafo dijo tener "certeza" de que se trataba de un "disco volador" y no de un meteorito o de un avión.

A su vez, las dos mujeres —madre e hija— dijeron por la televisión que fueron seguidas de noche por un objeto no identificado cuando viajaban entre dos localidades del interior del estado de Santa Catarina.

Según la declaración, ambas fueron seguidas durante 60 kilómetros.

MEXICO, EN LA RUINA
Se Terminaron Remedios, Aspirinas y la Pasta Dentífrica

MEXICO, 20 (ANSA).— Una aguda escasez de medicamentos tiene en la desesperación a los mexicanos que no encuentran ni aspirinas ni pasta de dientes en las farmacias, mientras los diputados sugieren la nacionalización de la industria químico farmacéutica.

Fuentes bien informadas del gobierno aseguran que la nueva administración del presidente Miguel De La Madrid ve con simpatía una medida de esa naturaleza, que permitiría avanzar en la independencia económica del país.

Ciertamente, dijeron las fuentes, la industria químico farmacéutica es una de las que menos porcentajes de integración nacional tiene.

La falta de medicinas en las farmacias es explicada por los industriales como resultado de la crisis financiera que ha impedido la importación de insumos y materias primas para fabricarlos.

Por su parte, el ministro de Salubridad, Guillermo Soberón Acevedo al reconocer la falta de medicamentos, anticipó que no habrá desabastecimiento porque se cuenta con sustitutos para elaborar los medicamentos del llamado "cuadro básico".

Lorenzo Resendiz, dirigente de los farmacéuticos señaló, por su parte, a los laboratorios químicos, en su mayoría trasnacionales, como los responsables de la escasez, afirmando que está ocultándolos para especular con los precios.

El ministro de Salubridad compareció recientemente ante una Comisión de Diputados, donde se trató el asunto de una probable nacionalización, sugerida por algunos diputados.

El ministro afirmó que el gobierno estudia un proyecto para producir materia prima en México para sustituir importaciones pero no habló de nacionalización de la industria.

● **PRESTAMO DEL BID**

MEXICO, 20 (ANSA).— El Ministerio de Hacienda de México informó que el Banco Interamericano de Desarrollo (BID) suscribió con el gobierno mexicano cuatro créditos con un monto global de 245 millones de dólares.

La firma de los contratos respectivos se realizó en la ciudad de Panamá, en el marco de la XX Asamblea Anual de Gobernadores del BID

RAZZIAS
Por ola Violenta

KARACHI, Pakistan, 20 (UPI).— Tropas del Ejército y la policía arrestaron hoy a 128 personas e impusieron el Estado de Sitio en esta ciudad para detener la ola de violencia que por segundo día consecutivo se registró entre grupos musulmanes.

Grupos de los musulmanes shiitas abrieron fuego contra facciones rivales de los musulmanes sunnis frente a la mezquita de Liquatabad, mientras los sunnis atacaron un cine y dañaron otros comercios de shiitas.

La policía informó que cinco personas murieron y 71 resultaron heridas como consecuencia de los graves disturbios en esta ciudad, la segunda más populosa de Pakistán.

EL SALVADOR: FEROZ COMBATE
Rebeldes Usan Cañones Contra Puentes Carreteros

SAN SALVADOR, 20 (UPI).— Los rebeldes bombardearon un puente a casi dos kilómetros de una capital departamental y atacaron puestos militares en los alrededores de la población durante 12 horas, informaron hoy las autoridades militares.

El puente de Totolco fue destruido por las bombas rebeldes en cruentos combates en las inmediaciones de Chalatenango, la capital del departamento del mismo nombre a 72 kilómetros al noreste de San Salvador, dijeron las fuentes, que agregaron que el tráfico, sin embargo, continuaba por un lecho del río.

Se informó de encarnizada lucha en las cercanías de esa ciudad de unos 25.000 habitantes en la pelea que empezó a las 11 de la noche de ayer y continuaba hasta este mediodía, según las fuentes militares de la guarnición de Chalatenango.

Las fuerzas gubernamentales respondieron al ataque con cañones de 105 milímetros y morteros, emplazados en la misma ciudad. Durante la entrevista telefónica con el vocero podían escucharse aún los disparos, aunque la fuente señaló que los rebeldes se habían retirado. No se informó sobre las bajas.

Mientras tanto las autoridades salvadoreñas estaban considerando un plan de amnistía parcial para los guerrilleros izquierdistas que les permitiría participar en las elecciones de diciembre, de acuerdo con una copia de ese cronograma obtenido hoy.

Una propuesta Ley de Amnistía crearía una comisión independiente para perdonar a los guerrilleros izquierdistas por "actividades subversivas", excepto por asesinato, secuestro y violación, según el documento.

Un panel especial ofreció el jueves al presidente provicional de El Salvador, Alvaro Magaña, un proyecto de Ley de Amnistía, diseñado para permitir a los guerrileros que participen en las elecciones de diciembre y para poner fin a la guerra civil que ya dura tres años.

Según el proyecto, los rebeldes tendrían dos meses después de ser implementada la Ley, para entregarse al panel de amnistía, quien emitiría los perdones correspondientes.

"La gracia de amnistía se concede a favor de los alzados en armas o que participen en actividades subversivas que se acojan voluntariamente a los beneficios de esta ley sin que se hubiera abierto proceso contra ellos", señala el documento.

"En el primer caso, el decreto de concesión de amnistía les servirá para que en cualquier momento en que se inicie el proceso en su contra por el delito comprendido en la amnistía, puedan oponer la excepción de extinción de la acción penal y solicitar el sobreseimiento que corresponda", agrega el documento.

"No obstante, esta ley no se aplicará en favor de los autores o cómplices de los delitos de homicidio doloso, homicidio agravado y asesinato, secuestro o violación".

Incluye el documento a los prisioneros políticos detenidos bajo un decreto militar que permite encarcelar a los sospechosos sin juicio, y cuyo número llega ahora a más de 700 personas.

DROGAS
Incineran Toneladas

LIMA, 20 (ANSA).— Casi dos toneladas de diversas drogas y substancias tóxicas incautadas en los más recientes operativos policiales fueron incineradas hoy.

Clorhidrato de cocaína, pasta básica de cocaína, marihuana y otras drogas, con un peso total de 1.938 kilos, fueron incineradas, ante la presencia del ministro del Interior, Fernando Rincón Bazo, el director superior de la Policía de Investigaciones, teniente general Rodolfo Ballesteros Cueva y el director de la Oficina Ejecutiva de Control de Drogas, doctor Luis Thornberry Lumbreras.

● **ANALISIS**

Antes de ser incineradas las sustancias tóxicas fueron analizadas y pesadas ante notario público y posteriormente en un vehículo celular trasladada al horno especial para estos fines, que se encuentra a unos cinco kilómetros de esta capital.

A la incineración asistieron también numerosos representantes extranjeros que participaron en la IX Conferencia Regional Americana de la Interpol y a la Conferencia América - Europa Sobre Tráfico Ilícito de Estupefacientes.

LUCHAN NUEVAMENTE EN NICARAGUA

MANAGUA, 20 (ANSA).— No menos de 50 muertos de ambos bandos se registraron en las refriegas entre fuerzas gubernamentales sandinistas y varios cientos de somocistas organizados en la "Fuerza Democrática Nicaragüense" (FDN), en tanto desde la zona de los combates fuentes oficiales indicaron que se normaliza la situación en Esquipulas, un poblado cercano a Matagalpa, en donde los rebeldes habían logrado hacerse fuertes.

Según la propaganda de la Radio Rebelde "15 de Setiembre", vocero oficial de la **"FDN", Esquipulas, en Matagalpa, "había sido tomado con éxito", pero algunos periodistas llegaron al poblado con las fuerzas sandinistas "sin problemas" y, según indicaron a** "ANSA", Esquipulas "lucía normal, ni ocupado por los somocistas ni por los sandinistas y los pobladores si bien se mostraron temerosos aseguraron que nunca hubo toma de pueblo".

La misma fuente indicó que los rebeldes somocistas "andan bien armados y con mucho dinero".

Oficiales militares gubernamentales acantonados en esa población informaron que varios miles de soldados sandinistas "persiguen a los insurgentes", que huyeron hacia el nordeste de Nicaragua, mientras el ejército espera "obtener una victoria decisiva".

Las fuentes militares gubernamentales también indicaron que desde hace un mes comenzaron las hostilidades por parte de las fuerzas constituidas en el "FDN", oficialmente estimada en unos 600 hombres a quien se responsabiliza de la muerte de 17 jóvenes sandinistas de un batallón de milicianos, unos días antes de la visita a Nicaragua del Papa Juan Pablo II. Los servicios de seguridad de Nicaragua revelaron hoy que en un combate sostenido contra los rebeldes, murieron quince somocistas y se capturaron armas y documentos.

Los pobladores de Esquipulas señalaron a periodistas que se aproximaron a la zona de los enfrentamientos que los rebeldes que portan "buenas armas" y visten uniformes similares al de los sandinistas —según indicaron—, no molestan a los campesinos que no están organizados en asociaciones sandinistas.

Según se informó oficialmente, los maestros cubanos fueron evacuados de inmediato, por ser especial blanco de los rebeldes del "FDN".

El cura párroco de Esquipulas también indicó a los periodistas que "nunca hubo tomas de pueblos" y que la "situación ahora es bastante normal".

DESMIENTEN DETENCION DE MILITARES GOLPISTAS EN VENEZUELA: VERSIONES

CARACAS, 20 (UPI).— El presidente Luis Herrera Campins desmintió hoy un presunto alzamiento militar y la detención de varios oficiales venezolanos y exhortó a los periodistas a no "dramatizar".

El mandatario venezolano fue consultado por un periodista de la agencia oficial VENPRES durante una gira administrativa a Maracay, ciudad situada a unos 120 kilómetros de Caracas, sobre los rumores de un intento de conspiración militar.

"No chico (amigo), no te preocupes por eso", respondió el presidente, según VENPRES.

Herrera Campins agregó que los medios de comunicación social venezolanos "tienen que entrar en una onda distinta, no se puede estar todo el día buscando alguna cosa para dramatizar".

La presunta detención de varios generales y coroneles en Puerto Cabello fue desmentida previamente por el ministro de la secretaría de la presidencia, Gonzalo García Bustillos, quien aseguró que la situación en Venezuela es de absoluta normalidad.

Los diarios "El Nacional" y "El Universal" abrieron hoy sus ediciones con el desmentido gubernamental del "supuesto alzamiento militar" de Puerto Cabello.

"Se trata de una falsa campaña de rumores tendientes a crear problemas al gobierno", dijo García Bustillo al comentar las versiones que circulaban ayer.

Las versiones periodísticas se produjeron mientras el ministro de Relaciones Interiores, Luciano Valero, suspendió su gira administrativa por el estado Barinas y regresó a Caracas, mientras que el ministro de la Defensa aplazó un proyectado viaje al exterior.

Voceros militares en Puerto Cabello se negaron a comentar los rumores alegando que no están autorizados a dar declaraciones.

MUERTAS DE SED
Caminan 128 Kilómetros por Agua

BOGOTA, 20 (UPI).— El grupo de mujeres que caminó 128 kilómetros hasta llegar a Bogotá para pedir al presidente Belisario Betancur la construcción de un acueducto que suministre agua potable a la población de Villavicencio regresó satisfecha a su lugar de origen después de cumplir su cometido.

El centenar de mujeres, encabezadas por la ex alcaldesa de Villavicencio, Beatriz Camacho de Rangle, llegó el jueves a Bogotá terminando una marcha por las carreteras colombianas que había iniciado seis días antes.

Betancur inicialmente no pudo atender a las caminantes que promovieron la "Marcha de las Ollas Vacías", pero ante la negativa oficial las mujeres resolvieron bloquear la avenida que pasa por un costado del Palacio de Narino, lo que produjo un cambio de opinión del mandatario.

Una comisión se entrevistó con Betancur a quien le planteó la gravedad del problema

"En Villavicencio no sale agua limpia y cuando aparece una gota encontramos con que está contaminada, llena de materias fecales", afirmó Beatriz Camacho.

"Muchos niños están enfermos y algunos han muerto por consumir agua sucia", agregó. Las mujeres después de entrevistarse con Betancur salieron satisfechas del Palacio de Gobierno y comenzaron a regresar a Villavicencio, capital del departamento del Meta, a 25 kilómetros al surdeste de Bogotá.

"Estamos por ahora contentas por la promesa del presidente de que muy pronto nos arreglará ese problema. Esperamos que sea una realidad", acotó María Concepción, otra de las caminantes.

HOMOSEXUAL MURIO POR LAS SILICONAS

SAN PABLO, 20 (UPI).— Murió otro transformista en esta ciudad al ser inyectado con silicona industrial para aumentar las proporciones femeninas.

José Arlindo de Almeida, de 20 años y conocido como "Arline", fue inyectado el miércoles con un litro de producto en la cintura y las nalgas. El joven murió el día siguiente en un hospital paulista.

Fue la décima víctima del uso de silicona industrial en los últimos meses. La utilización de este peligroso producto elaborado con fines industriales se extendió debido a su reducido costo.

La policía busca a un transformista conocido como "Janda", quien ha sido acusado de hacer inyecciones del producto por un equivalente a 125 dólares, siendo sus principales clientes transformistas novatos recién llegados a la ciudad.

Y POR ARRIBA HAY UN

El jugador local, Bogado, es expulsado por juego brusco al promediar el segundo tiempo. Barracas Central y Defensa y Justicia brindaron un partido entretenido, pero de acciones intensas. El conjunto que dirige Baldonedo obtuvo su primer gran victoria.

BARRACAS, LA SOMBRA NEGRA

Defensa y Justicia Sigue sin Poder Vencerlo; Buen Partido

Barracas Central (1) sigue ejerciendo ante Defensa y Justicia (0) una paternidad, a despecho de no pasar el conjunto dirigido técnicamente por Emilio Baldonedo por uno de sus momentos más felices. El espectáculo mostró mayor vivacidad e interés en la primera etapa, donde justamente los arqueros debieron exponer sus mejores recursos para solventar situaciones de verdadero riesgo, después decayó el trámite.

Los de Varela a favor de las bondades técnicas de Stefanutti y el despliegue de Almirón y Miño, conseguían realizar un juego de buen trato de balón, aunque perdiendo efectividad cuando se encaraba el área rival.

En tanto Barracas en base a esfuerzo y lucha emparejaba las acciones y generaba capacidad ofensiva cuando se hacían presentes tanto Lemos, como el habilidoso Díaz, elementos que en la mayoría de las oportunidades eran bien interceptados por los volantes de Defensa de correcto desempeño en el primer cuarto de hora.

Además el local "pecaba" de volcarse en demasía sobre el sector derecho donde justamente Solórzano, tenía que soportar una difícil marca de parte del eficaz Moya que le era casi imposible de soslayar.

Sin desplegar un fútbol brillante y de acuerdo a lo que apuntamos anteriormente, cada equipo con su propia filosofía había expuesto méritos en la búsqueda de la red adversaria, pero con la consiguiente salvedad que Defensa se presentaba con mejor fisonomía colectiva. Ya casi sobre el filo de los primeros cuarenta y cinco minutos Moles en lucida jugada individual remataría desde excelente ubicación, saliendo la pelota lamiendo el travesaño.

El segundo tiempo no tuvo la misma intensidad, se desplegó una excesiva lentitud, que favoreció sin lugar a dudas los intereses del local, ya que empezaron a adueñarse del sector medio y a pesar de contar con un hombre menos (expulsión de Bogado por juego brusco), prácticamente anularon a Defensa que por ende le costaba ingentes esfuerzos poder arrimar peligro ante Toledo. Resulta importante señalar la escasa aparición en escena del goleador Moles ante las férreas marcas que le impusieron los zagueros centrales de Barracas. E indudablemente este mejor andar tenía que redituar sus frutos. Ya casi en los últimos quince minutos una lucida intervención de Rimoli obligó al defensor Alves a cometerle infracción dentro del área chica. La pena máxima la ejecutó Pintos con potente disparo que dejó sin chance a Gagnoulet. La historia volvió a repetirse, Barracas sigue siendo la sombra negra de los de "Varela".

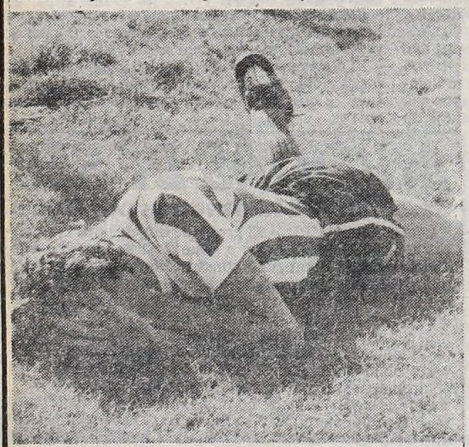

Barracas-Defensa, partido intenso. Un jugador lesionado.

Lemos fue una pesadilla para Defensa y Justicia.

Goles de Cabeza Para Ganarle

Almagro (2) tuvo mucha más cabeza que Flandria (0). Y no lo decimos porque tres de los cuatro goles con lo que derrotó al inferior equipo "canario" fueron con golpe de cabeza. Consideramos que además de tener más imaginación tuvo a su favor las ganas, las fuerzas y toda la motivación de un conjunto que quiere campeonar en este difícil torneo de la "C".

Los primeros veinte minutos del partido son sin lugar a dudas los peores que le tocaron a Flandria. Porque en ese lapso de tiempo Almagro las hizo todas. Ya a los tres se pone en ventaja el local con un gol espectacular. Centro de Carrizo (uno de los mejores hombres de la cancha), cabezazo de Bossio por arriba, manotazo del arquero, pega la pelota en el travesaño y un nuevo golpe de cabeza, esta vez de Espósito y un 1 a 0 que pese a lo temprano era justicia, porque en los dos minutos anteriores el local había arrimado bien.

A continuación de ese gol pensábamos que el local se iba a quedar algo quieto. Pero volvió a tomar el hilo del partido y arrinconó a un Flandria que hacía agua en todos los sectores de la defensa, y ni qué hablar en pelotas aéreas. Estas eran todas de los hombres locales y en cada centro hacia el arco por parte de algún jugador de Almagro el gol rondaba en la valla de Giacoia.

● ACONTECIMIENTO

Recién a los 22 minutos de la primera etapa llega Flandria al arco de Almagro. Pelotazo para la entrada de Torres por parte de Muñoz, el primero dispara al arco y

Y "COMU"

COMO CHICO AL COLEGIO

En la localidad de Munro el local, Colegiales (1) fue vencido categóricamente por el "verde" de Ituzaingó (2).

La visita se coloca así en inmejorable posición de alcanzar al puntero Almagro en la zona "B" de este vibrante campeonato el próximo sábado cuando se encuentren en Ituzaingó.

En la primera parte del encuentro se encontró a la visita decididamente en la ofensiva y mejor parada en el campo de juego.

Así fue como a los cinco minutos de iniciado el encuentro Ibarra abre el marcador con un fuerte derechazo al palo izquierdo de Leguizamón que no alcanza.

Pasada la media hora de juego Montiel (ex jugador de San Lorenzo) termina un buen contragolpe por pase de Pérez *con* un derechazo que el arquero Leguizamón solo atinó a mirar entrar la pelota en su marco.

El saldo de estos 45 minutos iniciales nos hizo presumir para el segundo tiempo, una goleada de las "verdes".

Pero no fue así la visita se replegó y en el local entró Zárate que le dio movilidad al conjunto y pudo acercarse al arco defendido por Giménez. Sobre los 12 minutos el local pudo abrir el marcador por intermedio de Do Santos en un contragolpe muy bien terminado.

La visita deja caer los brazos, un poco por cansancio, el juego se torna bastante fuerte por mantener el marcador y el local por conseguir el empate, que llegó a merecer ya que estuvo a punto de concretar por intermedio de Fronciani y D'Eferiche.

En el minuto final fue expulsado Licastro por demorar en Ituzaingo.

PRIMERO AL TRABAJO

Para los que creen sin dudar que todos los jugadores de la divisional 1ª "C" pueden vivir pura y exclusivamente del fútbol, es importante señalar el caso del mediocampista Domingo B.Vera perteneciente a Defensa y Justicia, que no pudo justamente integrar el equipo de primera división ante Barracas Central porque tuvo que cumplir su jornada vespertina laboral de su actual empleo en una importante empresa del Gran Buenos Aires. Algunos directivos de Defensa confían en que Vera pueda cambiar el horario y trabajar a la mañana para poder jugar sin inconvenientes por la tarde.

* * *

Párrafo aparte mereció la sagaz intervención policial en la cancha de Barracas que impidió toda posibilidad de desmanes entre las "barras bravas" de la institución local con su similar de Defensa. Y que en oportunidades anteriores el encuentro de ambas hinchadas provocaban verdaderas grescas. Ayer todo terminó en paz y justamente los directivos de ambos clubes resaltaban y apoyaban esta circunstancia.

FALCAO, PROXIMO A DEFINIR SU FUTURO

PORTO ALEGRE, Brasil, 20 (ANSA).— La permanencia del jugador Falcao en el Roma, o su posible transferencia al Cosmos de Nueva York, solo será tratada después que finalice el campeonato italiano de fútbol, según lo anunció en esta ciudad, el abogado Cristovao Colombo, apoderado del notable jugador brasileño.

El representante de Falcao, aclaró que solo se enteró por la prensa local del interés del Cosmos de comprar el pase de internacional brasileño, en 3 millones de dólares.

"El Cosmos, hasta ahora no tuvo comunicación alguna ni con Falcao ni conmigo. De cualquier manera, solo aceptaremos discutir el asunto después del 15 de abril, que es cuando terminará el certamen oficial del fútbol en Italia," agregó el abogado.

Además, hizo notar Colombo, que Falcao tiene preferencia por el Roma ya que gustó mucho de Italia y los aficionados lo recibieron muy bien cuando ingresó en el club, que ahora lidera las posiciones.

Por otra parte, Roma, tiene grandes posibilidades de coronarse campeón, después de 40 años de no ganar el clásico "scudetto", y es muy probable que el jugador continúe su carrera en la península.

"Y si no fuera así, aquí en Brasil, hay enorme interés en repatriar a Falcao, principalmente por el Internacional de Porto Alegre (club originario del jugador). **También lo quiere el Corinthians, de San Pablo, el Flamengo de Río de Janeiro y el Atlético Mineiro de Belo Horizonte,** terminó diciendo el apoderado de Falcao.

● PEÑAROL DEBE PAGAR

Cerro Porteño del Paraguay emplazó a Peñarol de Uruguay, hasta este fin de mes, para el pago de su deuda por la transferencia del medio campista Juvencio Osorio.

La comisión directiva de Cerro Porteño, luego de una reunión, acordó esperar hasta este fin de mes a Peñarol pero ya aclaró que en caso de incumplimiento, ordenara el inmediato regreso del jugador Osorio a Asunción.

Peñarol debe a Cerro Porteño 1.200.000 guaraníes (7.500 dólares al tipo oficial) y fuentes deportivas locales indicaron, respecto de este inesperado emplazamiento.

SOLO DUEÑO: ALMAGRO

a Flandria: Ahora, Unico Líder

Santorelli que salva sobre la línea.

A partir de esa jugada se acomoda algo la visita y eso hace replegar al conjunto local, que con el arma del contraataque espera a los hombres de Jáuregui en su defensa. Y ahí pasa a dominar parte del campo la visita, pero sin la convicción de un equipo ganador.

Y no fue de extrañar el aumento para el local. A los 36 minutos corner ejecutado por Romero sobre el área, la defensa que en lugar de saltar espera que caiga la pelota para el cabezazo y De Alesandro que se les anticipa a todos pone el 2 a 0 a favor de los locales.

Y casi finalizando la etapa Carrizo alarga para Fernández, éste que manda el centro sobre el área y nuevamente Espósito que con golpe de cabeza concreta poniendo el 3 a 0 a favor del local.

La segunda fracción se jugó por compromiso. Ya que Almagro no necesitaba más ni Flandria ponía en peligro el triunfo de los locales.

Así fue cómo se jugó esta etapa sin trascendencia. Flandria quería pero Almagro no lo dejaba y si bien es cierto que el local le regaló el medio campo, la última línea de la gente de José Ingenieros se las arreglaba para conjurar toda intentona de los visitantes.

Sobre el final del partido un golazo de Rojas. Si bien es cierto que esta vez no fue de cabeza, el buen volante local la usó para que su disparo de derecha se clavara en un ángulo, decretando el 4 a 0 con que terminó el partido en donde hubo solamente un equipo. Ese fue Almagro.

MERLO, MAS INTELIGENTE

Deportivo Merlo (0), Argentino de Rosario (0). Del partido en sí se podrá decir que no pasará a la historia precisamente por su desarrollo. Los antecedentes de los rosarinos eran buenos ya que eran los punteros de la zona, y todos saben lo difícil que es Merlo en su reducto. Mucha marca y pierna fuerte fue la tónica de todo el encuentro y así no se podía esperar un buen cotejo. La iniciativa siempre la tuvo el local. Medina y Rodríguez en el medio le daban movilidad al Deportivo y la peligrosidad de Pinasco arriba eran siempre acoso latente para la valla de Vilche, no lo supo usufructuar en su favor permitiendo a Argentino equilibrar las acciones con el correr de los minutos.

● **SOBRESALTOS**

En dos oportunidades una a los 14 y la otra a los 25 minutos, Pinasco puso en serios aprietos a Vilche al rematar desviado solo en el área primero y la otra al borde del área al rematar con violencia y contener el arquero. Esas dos jugadas produjo Merlo en la primera etapa y es muy poco como para justificar su tibio accionar. En Argentino el hombre más incisivo era su centro delantero Saavedra, gestor de la jugada más peligrosa en favor de su equipo al internarse en el área a los 21 minutos y dejar a Corbera en inmejorable posición para convertir, malogrando el marcador su excelente oportunidad. Muy pobre todo, resultando la igualdad un reflejo de lo hecho por ambos.

LE DIO POR EL MATE

Ajustada, Pero Merecidamente, Derrotó a Argentino de Quilmes

En el barrio Agronomía mucho tuvo que trabajar el conjunto local, **Comunicaciones (1)**, para quedarse con los dos puntos a expensas de **Argentino de Quilmes (0)**, aunque a la postre se ajustó a la realidad. Los locales arrancaron siendo los dominadores del cotejo y prueba de ello fue que **Llorente**, cuando iban 20 minutos marcó el tanto que a la postre sería el definitivo.

A partir de allí los "Carteros" retrasaron un tanto sus líneas y esperaron los embates de los "Mates" que no tuvieron la profundidad necesaria como para superar la cerrada defensa local y al arquero **Mena**.

Es más, los contragolpes de los dueños de casa fueron lo suficientemente punzantes como para crear zozobra a la última línea adversaria que se había adelantado peligrosamente en el campo de juego en busca de la igualdad.

● **SAN MIGUEL, CON LO JUSTO**

San Miguel (1) debió extremarse para superar al entusiasta **Defensores de Cambaceres (0)** en su propio campo de juego. Si bien por momentos el local fue netamente superior, a medida que iban transcurriendo los minutos, llevados de la mano por la sapiencia y veteranía de **Potente**, los de Ensenada fueron saliendo de su encierro y emparejando las acciones.

A pesar de esto San Miguel fue el conjunto que dio siempre la impresión de ser el mejor parado dentro del campo de juego, el más aplomado y que sabía que era lo que tenía que hacer.

Con esta victoria los "Verdes" se cortaron solos en la punta de la zona "D", a tres puntos de ventaja sobre su más inmediato perseguidor.

● **CANDOMBE EN ZARATE**

El tempranero gol conquistado por **Barrios**, cuando sólo transcurrían cuatro minutos de la primera etapa le dieron la tranquilidad necesaria a **San Telmo (1)** quien se llevó dos puntos valiosísimos a expensas de **Defensores Unidos (0)** en la ciudad de Zárate.

Si con el empate los de la Isla Maciel se conformaban, ni qué hablar cuando se encontraron arriba en el score. Todos sus hombres abroquelados en su área, esperando pacientemente que el local los atacara. Pero éstos lo hicieron mal, pues siempre buscaron llegar por el medio, sin abrir a las puntas lo que facilitó la labor de la última zaga de "Telmo", donde sobresalieron los dos marcadores centrales.

● **IGUALES**

En un emotivo partido, que nunca decayó en su interés e intensidad, **Berazategui (2)** y **Excursionistas (2)** repartieron virtudes y defectos por igual, por lo que el empate es justo premio a lo hecho por uno y otro.

● **EMOTIVO EMPATE**

En Remedios de Escalada **Talleres (3)** y **Tristán Suárez (3)** igualaron en un cotejo vibrante, pleno de alternativas cambiantes en el marcador. **Franzoni** marcó dos de los tres goles "tallarines" y se constituyó en uno de los pilares de su equipo. La visita nunca se dio por vencida, prueba de ello es que el empate definitivo lo alcanzó a los 42 minutos de la etapa complementaria.

Dock Sud (0) Y Muñiz (0) empataron en pésimo partido, completando la jornada.

Sin lugar a dudas el torneo de primera "C" se está poniendo muy interesante, no solo por que los equipos aparentemente son muy parejos, sino también porque la gente está acudiendo masivamente a presenciar cada cotejo.

CLIMA CALDEADO EN EL VESTUARIO

Colegiales no pasa por un buen momento futbolístico. De eso nadie tiene dudas. La irregular campaña de su primer equipo —ayer perdió dos a uno ante Ituzaingó, hasta ahora sobre doce puntos obtuvo solamente cuatro unidades— hace que los ánimos estén, por lo general al término de los encuentros, muy caldeados.

Como por ejemplo estuvieron ayer, por culpa exclusivamente de un par de docenas de gaseosas.

¿No entiende las causas?..., muy bien se las explicamos. Había concluido el partido y tanto el director técnico, **Marino**, como los jugadores locales ya se encontraban dentro del vestuario.

En ese preciso instante, ante la presencia de **CRONICA**, el entrenador le recriminó al utilero porque no estaban en el recinto las bebidas.

Inmediatamente el utilero le retrucó y comenzaron los insultos.

EN LA D, MANDAN TRES

Alem, Laferrere y Lamadrid van al Frente

Se jugó ayer la segunda fecha del torneo de la "D", destacándose los triunfos de **Alem**, como visitante, por 3-1 ante Luján, el de **Laferrere** también de visitante por 2-0 frente a Yupanqui, que junto con **Lamadrid** —doblegó por 3-0 a Acassuso—, son los tres punteros del certamen. Cuando terminó el partido entre Luján y Lafferere, el juez de la liga lujanense, **Juan Kaizú, intentó ingresar al vestuario, pero fue detenido por la policía.** Por su parte, los agentes, del orden, no permitieron el ingreso al estadio del cotejo entre Lamadrid y Accasuso de la parcialidad de Devoto, con bombos. Luego de algunos cabildeos se retiraron del estadio.

Los resultados generales. Zona "A" Luján 1 (Pereyra), Alem 3 (Chaves, Romero y Banegas); Lamadrid 3 (Algañaraz de penal, Vera y Policaro) Acassuso 0; Puerto Nuevo 1 (Verón), F.C.Urquiza 0, fue expulsado Siutti por juego brusco; Atlas 0, Midland 2 (De Valenti y Palermo), expulsados Ferreyra (M) por agresión y Ritondale, por insultar; Centro Español 1 (Gómez), Argentino de Merlo 1 (Castillo); Central Ballester 0, Liniers 5 (Acosta 2, Schenardt 2 y Ferrari) y Fenix 1 (Santillán de penal), J.J.Urquiza 1 (Gómez).

Zona "B": Yupanqui 0, Laferrere 2 (Prado y Marani); Cañuelas 4 (Maestú 2, González de penal y Godoy), Riestra 1 (Rosalbas); Sacachispas 4 (Sandoval 3 y Bozalla) Barracas 0; Paraguayo 2 (Lescano y Pérez de penal) Belgrano 2 (Malara y Giménez Chavez); expulsados por agredirse mutuamente Lezcano y Brizzolaro.

San Carlos 1 (Salas de penal) Palermo 1 (Benito); Brown 0, San Martín 1 (Bidegain); Arena 2 (Nodfors de penal y Barreiro) Claypole 0.

Las posiciones: Zona "A": Alem y Lamadrid 4, Argentino de Merlo 3, Juventud Unida, Liniers, F.C.Urquiza, Midland, Centro Español, Luján y Puerto Nuevo 2, Fénix, J.J.Urquiza, y Acassuso 1, Atlas y Central Ballester sin puntos. **Zona "B":** Laferrere 4, Paraguayo, Sacachispas, Cañuelas, General Belgrano, Palermo y San Martín 3, Claypole y Arenas 2, San Carlos y Yupanqui 1, Brown, Riestra y Barracas sin puntos.

Próxima fecha: Zona "A": J.J.Urquiza - Luján; Alem - Central Ballester; Liniers - Centro Español; Argentino de Merlo - Lamadrid; Acassuso - Atlas; Midland - Puerto Nuevo; F.C.Urquiza - Juventud Unida. Libre: Fénix. Zona "B": Riestra - Arenas; Claypole - Yupanqui; Laferrere - Brown; San Martín - San Carlos; Palermo - Paraguayo; Belgrano - Sacachispas; Barracas-Cañuelas.

DE PUNTA A PUNTA

ZONA "A"

EQUIPOS	J.	G.	E.	P.	Gf.	Gc.	Pts.
COMUNICACIONES	6	2	4	—	7	3	8
DEF. Y JUSTICIA	6	3	1	2	11	8	7
DEP. MERLO	6	2	2	2	7	6	6
SAN TELMO	6	1	2	3	5	11	4
FLANDRIA	6	—	3	3	6	12	3

ZONA "B"

EQUIPOS	J.	G.	E.	P.	Gf.	Gc.	Pts.
ALMAGRO	6	4	2	—	16	4	10
ITUZAINGO	6	3	3	—	7	3	9
EXCURSIONISTAS	6	2	3	1	10	6	7
COLEGIALES	6	1	2	3	7	8	4
BARRACAS	6	1	2	3	3	11	4

ZONA "C"

EQUIPOS	J.	G.	E.	P.	Gf.	Gc.	Pts.
ARGENTINO (R)	6	3	3	—	8	3	9
MUÑIZ	6	2	3	1	7	6	7
ARG. QUILMES	6	1	3	2	10	9	5
DEF. UNIDOS	6	2	1	3	8	9	5
DOCK SUD	6	—	4	2	5	10	4

ZONA "D"

EQUIPOS	J.	G.	E.	P.	Gf.	Gc.	Pts.
SAN MIGUEL	6	4	1	1	7	4	9
TALLERES	6	1	4	1	10	10	6
BERAZATEGUI	6	2	2	2	7	8	6
CAMBACERES	6	1	3	2	7	11	5
TRISTAN SUAREZ	6	—	2	4	4	10	2

TABLA GENERAL

EQUIPOS	J.	G.	E.	P.	Pts.	Prom.
ALMAGRO	6	4	2	—	10	28.50
ARGENTINO (R)	6	3	3	—	9	25.50
ITUZAINGO	6	3	3	—	9	09.00
SAN MIGUEL	6	4	1	1	9	26.50
COMUNICACIONES	6	2	4	—	8	27.00
EXCURSIONISTAS	6	2	3	1	7	26.50
DEFENSA Y JUSTICIA	6	3	1	2	7	07.00
MUÑIZ	6	2	3	1	7	17.50
DEPORTIVO MERLO	6	2	2	2	6	17.00
TALLERES	6	1	4	1	7	06.00
BERAZATEGUI	6	2	2	2	6	20.00
ARGENTINO DE QUILMES	6	1	3	2	5	05.00
DEFENSORES UNIDOS	6	2	1	3	5	27.50
CAMBACERES	6	1	3	2	5	15.00
COLEGIALES	6	1	2	3	4	16.00
DOCK SUD	6	—	4	2	4	16.00
SAN TELMO	6	1	2	3	4	28.00
BARRACAS CENTRAL	6	1	2	3	4	26.50
FLANDRIA	6	—	3	3	3	19.00
TRISTAN SUAREZ	6	—	2	4	2	19.50

LA QUE VIENE

(7ª Fecha)

CAMBACERES	vs.	DOCK SUD
MUÑIZ	vs.	TALLERES
TRISTAN SUAREZ	vs.	DEP. MERLO
ARGENTINO (R)	vs.	BARRACAS CENT.
DEF. Y JUSTICIA	vs.	COMUNICACIONES
ARG. DE QUILMES	vs.	BERAZATEGUI
EXCURSINISTAS	vs.	COLEGIALES
ITUZAINGO	vs.	ALMAGRO
FLANDRIA	vs.	DEF. UNIDOS
SAN TELMO	vs.	SAN MIGUEL

HABLANDO EN PLATA

El líder de la Zona "D", **San Miguel** ante **Cambaceres**, fue el encuentro de la séptima fecha del torneo de **Primera División "C"** que logró la mayor recaudación. El total general alcanzó a los **49.500.000 pesos.**

El otro atractivo de la divisional, **Almagro** en su reducto, frente a **Flandria** obtuvo el tercer lugar con **35.445.809 pesos.** La otra cara de la moneda fue **Dock Sud-Muñiz**, el conjunto que dirige **Ruben Glaría**, ya que ahí se recaudaron en todo concepto nada más que **5.981.878 pesos.**

La nómina completa de las recaudaciones es la siguiente.

San Miguel-Defensores de Cambaceres	$ 49.500.000
Berazategui-Excursionistas	$ 35.960.000
Almagro-Flandria	$ 35.445.809
Barracas Central-Defensa y Justicia	$ 29.190.000
Defensores Unidos-San Telmo	$ 16.363.800
Colegiales-Ituzaingó	$ 13.154.677
Talleres-Tristán Suárez	$ 12.422.657
Merlo-Argentino de Rosario	$ 11.091.200
Comunicaciones-Argentino de Quilmes	$ 7.190.000
Dock Sud-Muñiz	$ 5.981.878

LOS ANDES ENTRO EN OR

El segundo de Atlanta Espala inicia su serie y lo festeja de esta manera. Después, amargura.

Saturno de rodillas casi no lo cree. Los Andes y su empate milagroso...

¡TIEMBLA LA RED!

De Lomas, un Puntero con Mucha fe

Allá por el '80 asomó por Talleres de Remedios de Escalada y como un "astro" se lo llevaron al Bucaramanga de Colombia, fue como un "eclipse" para su carrera ya que no tuvo, tiempo necesario ni se adaptó. Volvió a préstamo en la temporada anterior en El Porvenir y comenzó nuevamente a iluminarse. Ahora en Los Andes, con sus tres goles frente a Atlanta, entró nuevamente en órbita. Se trata de **Sergio Omar Saturno (en Capital, el 18/9/60).**

Con toda la alegría y satisfacción por ser uno de los principales protagonistas nos visitó en CRONICA y aquí está su testimonio:

—Ya es la segunda vez que logro conquistar tres goles. Recuerdo que a Parsechián por el '81 y jugando para Talleres, lo conseguí. Y considero que el gol del triunfo que conquisté en la temporada del '80 contra Nueva Chicago resultó mi mejor tanto. Claro que el de este empate, también lo grité y me emocioné muchísimo.

—Como en mi puesto hay pocos "especialistas", tengo la ilusión de que alguna vez pueda jugar en la "A". Considero que mi mejor atributo es mi velocidad y espíritu de lucha. De los punteros, los que más me impresionan y admiro por su forma de jugar son Houseman y Pedro González. En los últimos partidos, mi estilo ha variado. Sucede que como Rubén Marcelo Pérez, con inteligencia y habilidad "saca" a los marcadores centrales entonces me puedo meter y encarar en diagonal.

—Esos 10 días de trabajo muy exigentes que efectuamos con el PF Javier Ventos en La Falda - Córdoba, nos permitió mantener e intensificar el ritmo. También le estoy muy agradecido a Jorge Marchetta.

Goleador en CRONICA. Día inolvidable.

Espala, Olfato Uruguayo

La mejor referencia es que siempre cumplió con lo mejor que sabe hacer: goles. Desde que juega en nuestro país, todas las temporadas, algún equipo se interesa por su contratación. Y fueron muchas las oportunidades en que la hinchada "bohemia" se hizo sentir gritando "uruguayo... uruguayo...".

Y como lograr tres goles, no es cosa de todos los partidos, **Ricardo César Espala (nacido en Montevideo, el 14-3-58)** se llegó hasta la redacción de CRONICA.

—Desde que estoy en el club, ésta es la segunda vez que obtengo tres goles (en el '80 a Armenio). Sin embargo en el Uruguay, en una ocasión conseguí seis goles.

● ESA SANGRE CHARRUA

—En lo que va del torneo, en todos los encuentros hice algún gol. Y espero ser el máximo goleador. También, en cada partido, me tengo que ir antes de tiempo. Pero no es una resolución caprichosa de los DT López-Cavallero, sino que todavía no me pude recuperar de un tirón en el aductor derecho y tanto es así que no entreno a plenitud.

—Solo la suerte nos quitó la posibilidad de ya jugar en la "A". Entiendo que fuimos superiores a Temperley, pero no pudo ser. Con la base del equipo del año pasado, de la manera que se está jugando y trabajando, espero que en este campeonato logremos lo que tanto anhelamos. El último partido, también nos servirá de experiencia. Era tanta mi convicción de que ya estaba ganado que mientras me duchaba, y escuchaba los gritos de gol, pensé que era una goleada... Para qué decirle cuando me dijeron el resultado final...

Espala con nosotros. Confía en Atlanta.

EL TERCER TIEMPO

Como una manera de prolongar el duelo que mantuvieron durante el partido las hinchadas resolvieron tener un "tercer tiempo". Durante el partido, no fueron más allá de vociferarse **"¿Porqué será, que a Lomas nunca van?", "Hijos nuestros" y el clásico "Y ahora..." ó "Hinchada, hay una sola".**

Entonces y como algunos quedaron "con la sangre en el ojo", parte de la "barra brava" de Atlanta enfiló por Murillo y sus "pares" de Los Andes por Padilla... **La calle Darwin,** resultó el escenario propicio para que den rienda suelta a su rebeldía sin causa. Corridas, piedras, cinturones...

Hasta que lo que parecía que se iba a transformar en una pelea de nunca acabar, tuvo su fin cuando aparecieron los patrulleros y carros de asalto...

Las consecuencias del enfrentamiento, fueron diversas. Pero aún con contusiones, la mayoría logró eludir el cerco policial.

Y como suele suceder, algunos que estaban de espectadores, en principio fueron detenidos. Una vez identificados y como pudieron demostrar que no estaban involucrados, recuperaron su libertad. Inclusive no faltaron los menores que también "le perdonaron la vida". Los que llevaron la peor parte fueron la parcialidad que se vino desde Lomas de Zamora.

Y solo uno que se empeñó a seguirla hasta las últimas consecuencias, terminó en la Seccional 29ª por infrigir el delito de desorden, según nos informaron, en forma lacónica en la oficina de prensa de la Federal.

REFUERZOS BOHEMIOS. Es muy probable la corporación de Daniel Cano (ex - Atlanta y Ar to), así como también la del delantero Rubén (sobrino del "Tanque"). Tanto es así que ya practicando con el plantel.

El problema mayor es con Rojas, porque no tiene su vinculación con un equipo mexicano todas maneras, se da por descontado que las cosas llegarán a feliz término.

BRONCA, PERO CON PLATA. En las inmediaciones del estadio, algunos simpatizantes tocaban cornillos y manifestaban su bronca por el perdido. Mostraban disconformidad con el de los Dt, con los cambios y por la actuación de Otros más cautelosos, se referían a la cantidad dólares que ingresaron por la venta de Portella. No faltó quien meditara, de como era posible la sede social estuviese colmada y muy poco alentar al equipo.

SIN DUCHARSE. Así se tuvieron que marchar jugadores de Los Andes, por una falla en las instalaciones sanitarias. Aparentemente, no fue así ya que también el problema lo tuvieron, los jugadores de Atlanta y el árbitro. Claro que en una la represalia era para todos.

DE MOLINA, UN TIRO DE GRACIA PARA ALL BOYS

Banfield (2) con el aporte de un tiro libre del chico **Molina** —al mejor estilo del "Beto" Alonso—, perfecto chanfle desde la derecha de su ataque al primer palo, venció a All Boys (1), en partido de méritos parejos. Es más, cuando **Molina** consiguió el tanto, era el equipo visitante el que hacía mejor las cosas. **Robertito Zárate** había tomado la batuta de su equipo, y los de Floresta parecían ser el equipo que podía desequilibrar un encuentro que parecía empate.

Pero antes de esta jugada decisiva, que se produjo a los 38 minutos del segundo tiempo, se vio un encuentro atrayente por momentos, con buena predisposición de ambos por jugar, y con el ingrediente de la incertidumbre del resultado final.

Banfield salió tratando de jugar ordenadamente, con **Raul Baglione** sobre **Zarate** y el resto haciendo zona y buscando llegar con pelota dominada en base al trabajo que en este sentido pudieran realizar **Molina, Díaz, Centurión y Sánchez** que se tiraba un poco abajo, para subir con la jugada. Quedaba en punta entonces solo **Baillie,** que aportaba movilidad pero también le faltaba precisión en sus intervenciones.

All Boys, en tanto, mostraba solvencia en sus marcadores centrales, pero sobre todo, "el secreto" del equipo estaba en la producción de **Mamberto, Zárate y Ferrarese.** Los primeros 15 minutos para el local, luego más parejo, y cuando se cumplía el tiempo reglamentario, **Baillie** que pelea de guapo una pelota con **Jorge González y Zárate González,** se cae, rebota en **Moravec,** el puntero que se levanta y convierte.

Balde de agua fría para los hombres de Mansilla, pero a la vez pronto desquite, ya que a los 4 minutos del segundo tiempo, **Ferrarese** ante una magistral pelota puesta por el **"monito" Zárate,** con zurdazo cruzado pone el uno a uno. A partir de ahí mejor All Boys. Pero en Banfield juega **Celiz,** y no exageramos si decimos que en la entrega del número seis encontró Banfield la llave del triunfo, un poco "a los ponchazos", sin mucho orden, pero metiendo al visitante bajo su marco, hasta que **Molina** desniveló definitivamente. Importante el triunfo para el joven y renovado "taladro"; All Boys deberá encontrar quién concrete, hombres con peso en la definición.

DANIEL BAGLIONI SE VA A CANADA

En esta época de jugadores libres en cantidades industriales. De algunos buenos profesionales, que pese a todo "no se pueden colocar", hay hombres que están predestinados.

Ese es el caso de Daniel Baglioni, arquero de Banfield, que en el transcurso de la semana pasada fue solicitado por el Dinamo Latino, equipo Canadiense, al que la institución del sur pidió por el pase 55.000 dólares. La gente de Canadá no se asustó por la cifra, y Baglione ya obtuvo el visto bueno del presidente.

El jugador se iría a mediados de año a militar en un medio que hasta ahora no se destacaba por las contrataciones, pero que parece incorporarse al mercado, quizá contagiado por sus vecinos de Estados Unidos, en razón de lo cual, pasa a ser un interesante adquirente de jugadores para la permanente cantera argentina.

De todos modos, esto último es una especulación con respecto al futuro, mientras lo de Daniel Baglione, es un generoso y oportuno presente.

BITA A TIEMPO

turno lo Hizo Despegar Cuando Atlanta lo Quemaba

Villa Crespo se generó un en- con todo lo que tiene que tener. Atlanta (4) finalmente debió re- punto frente a **Los Andes (4).** rto no solo tuvo esa "sal" de tar ocho veces gol, sino que las vas cambiantes, lo dotaron de moción y también incertidum- gustia por el resultado final. una manera, el partido tuvo entos (que no coincide crono- nte con cada etapa) favorables equipos.

rte donde Atlanta, hasta los 30 del período complementario, ó con cierta solvencia (aunque antes, denunciaba algunas fa- luego le resultarían fatales) y la la que Los Andes, supo revertir nes y remontó el resultado, pe- r en inferioridad numérica (fue do **Castro** por violento foul a desde los 38' del primer tiempo. rada los "bohemios" sorpren- or su llamativa ambición, con do" **Gómez,** mandándose por su andarivel, la potencia de **Espala** y que **Villagra** supo transformar en gol. Sin embargo, "los rojos" —poco después— en certera réplica, Saturno logró la paridad.

Y hasta promediar la etapa se fueron alternando en los avances. Por entonces, dos de los jugadores más hábiles **(Milano y Rubén Pérez)** desperdiciaron sendas ocasiones. No había un desequilibro manifiesto... Pero **Héctor Milano,** comenzó poco a poco a mostrarse, arrancando desde la derecha. Progresaba en la escalada ofensiva, juntándose con **Torres - Jones,** y además estaban los desbordes de **Villagra.**

El "circuito" tenía las luces prendidas y con soltura y fluidez, fabricó las ocasiones, que **Espala** "no perdonó". Así fue que al término de la etapa inicial, ese 4 - 1 parecía "lapidario".

Ya en el complemento, Atlanta prosiguió con su dominio en los distintos sectores. Quizás con demasiada suficiencia, se "sintió hecho" y despilfarró inmejorables situaciones para "liquidar" a su rival, y se fue "quedando".

En contraste, Los Andes no claudicaba y pareció revitalizarse con el correr de los minutos... **Guerrero y Verón,** denunciaban fallas y limitaciones... **Milano** ya no se movía con tanta facilidad y los volantes locales, fueron encimados... Y se les "vino la noche" a los locales...

Rubén Marcelo Pérez, inspirado, metió el pase o cambio de frente preciso y oportuno. Los Andes, crecía y se vislumbraba su "cuarto de hora".

Las incursiones de **Saturno,** resultaban ya algo más que un susto. Vino el "achique"... Al puntero le hicieron penal y **Cuellos** con su remate logró ponerlos a "tiro". Y **Saturno** como para no ser menos que **Espala,** también, gritó tres veces gol...

Atlanta perdió un punto, porque no supo mantener su rendimiento y terminó defendiéndose y pidiendo la hora. **Los Andes,** ganó el suyo porque no se dio por vencido y supo emerger de sus falencias, dando vuelta el partido...

HUBO GRESCA

adicia

ona in- tamien- Rojas quetán

unan- neo. De uetati-

situacio- s, ha- a punto ontro, orron. a d de rabi- que ypban a

quir los entala- fuesito on ado- en sas,

No podían faltar: desórdenes que por fortuna no pasaron a mayores.

BOHEMIOS SIN UN SUCULENTO PREMIO

Al término del primer tiempo, ningún jugador de Atlanta dudaba de que iba a cobrar los dos mil "palos" por haber cumplido el ciclo de cuatro partidos con ocho puntos. Ya hacían planes del día que iban a pasar por ventanilla y ni siquiera el tesorero estaba preocupado.

Según habían arreglado con los directivos, en caso de perder un punto, como ocurrió, les corresponden solo, unos mil quinientos palos a cada uno. No obstante siempre hay tiempo para recuperar esos quinientos millones "viejos" que se esfumaron, ya que de mantenerse en el primer puesto, las siguientes series de puntos, tendrán premios más importantes.

OLON ASUSTO A UN LOBITO

n (1) debió haberse quedado con puntos, pero regresó con uno y bronca del mundo. Y no es para Fue más que Gimnasia (1), tuvo pelota y desperdició cuatro si- es claritas de gol. El partido fue o, no hubo marcas pegajosas. arbitraje fue un desastre. Sí, Bo- nvalidó el gol de los santafecinos dente posición adelantada de Además, se "cansó" de cometer

do funcionó Carrió, funcionó ia. Y duró hasta el gol de la visi- que de ahí en más, el local fue uipo, no tuvo llegada, sus juga- e pusieron muy nerviosos. Co- cambio, fue un conjunto bien con salida clara desde el medio hacia arriba, con Andrada seguro con la pelota, con Balbuena, vivo para sacarse gente de encima y encarar el área. Y, por sobre todo, la peligrosidad del puntero Chena. Luego del gol —había tres elementos en posición adelantada— Gasparini salvó el segundo. Hasta que sobre el final, López tocó hacia adentro y Demagistris no tuvo más que tocarla.

El complemento fue todo de Colón. Con Juncos y Bustingorria que se fueron permanentemente arriba, con Balbuena dueño de la pelota y Andrada también seguro en los pases. Fue así, que Balbuena en brillante jugada personal, se encontró solo con Gasparoni y tiró afuera. Gimnasia era todo voluntad, con Pantaleo luchando contra el "mundo", con Flores que casi nunca se pudo sacar la marca de encima y con dos punteros sin ideas para llegar. Balbuena tuvo otra oportunidad para desnivelar, pero salvó Demagistris cuando la pelota pedía red.

Colón debió haberse quedado con la victoria, porque fue más equipo, porque tuvo las ocasiones más claras para convertir. Gimnasia fue todo voluntad, pero eso no alcanza para nada.

● **VOLUNTAD E INTELIGENCIA**

Colón tuvo mejores ideas y parece que el funcionamiento del "Lobo" aún no ha engranado como el técnico pretende. Ayer, en La Plata, los hinchas de Gimnasia no pudieron ver ganar a su equipo y la culpa no se la podemos hechar solo a la pobreza futbolística de Gimnasia, sino también a la voluntad y buen planteo de los santafesinos.

y Deudas y un Borrado

rcador de punta, Carlos Schneider, que la temporada había jugado varios encuentros como titular, éste profesor Hurtado no lo tiene en cuenta y lo "borró" del El pibe trabaja con la tercera y firmaría nuevamente o por el veinte por ciento, para quedar de esa manera, tad de acción a fin de año.

lón no hay un peso partido por la mitad. Y ya comien- arse, pues la entidad, le adeuda al plantel profesional, dos correspondientes a los meses de enero y febrero. s jugadores tenían un premio especial de quinientos s de nacionales en caso de ganar, pero se tuvieron que har con la mitad.

cnico Hurtado quiere más refuerzos. En la semana n contrato un volante y un delantero. El viernes es- la firma Bartolomei y debutó ante el "lobo", pero con erte, pues se fue lesionado.

Brescia fue Agredido

Cuando terminó el partido, y, mientras se encontraba conversando con algunos plateístas, el vicepresidente de Gimnasia, a cargo interinamente de la presidencia, Alejandro Brescia, fue agredido en el rostro, por un individuo, que luego se dio a la fuga. A pesar de la búsqueda que realizó por el sector, la policía no logró individualizar al agresor. Por La Plata hay una lucha política tremenda, porque como ya es sabido, Norberto Sánchez, presidente de la institución, se encuentra en uso de licencia por el término de cuatro meses y el doctor Serrano, presentó la renuncia como dirigente y delegado ante la AFA.

A todo esto, la mayoría del plantel profesional, ya renovó contrato por la presente temporada. El marcador de punta, Nelson Iturrieta fue intervenido quirúrgicamente de los meniscos de la rodilla derecha y Acevedo, marcador central, tuvo principio de conmoción cerebral y fue internado, en prevención, en un sanatorio platense.

DE PUNTA A PUNTA

TABLA GENERAL

EQUIPOS	J.	G.	E.	P.	Ptos.	Prom.
ATLANTA	4	3	1	—	7	27.00
COLON	3	2	1	—	5	21.50
C. CORDOBA	4	2	1	1	5	25.00
VILLA DALMINE	4	2	1	1	5	25.00
BANFIELD	4	1	3	—	5	25.00
ARSENAL	4	2	1	1	5	23.50
ALTE. BROWN	3	1	2	—	4	24.50
LOS ANDES	4	1	2	1	4	23.00
GIMNASIA	4	—	4	—	4	26.50
ESTUDIANTES	4	1	2	1	4	20.50
EL PORVENIR	4	1	2	1	4	20.50
MORON	4	2	—	2	4	20.50
ITALIANO	4	1	1	2	3	23.50
CHACARITA	3	1	1	1	3	25.50
TIGRE	3	1	1	1	3	20.50
ARMENIO	4	—	3	1	3	23.00
ESPAÑOL	4	1	1	2	3	23.50
DEFENSORES	3	1	—	2	2	23.00
ALL BOYS	4	—	2	2	2	19.00
LANUS	4	—	1	3	1	21.00
SARMIENTO	1	—	—	1	—	00.00
QUILMES	—	—	—	—	—	00.00

LA QUE VIENE

(5ª Fecha)

ARMENIO vs. EL PORVENIR
ESPAÑOL vs. BANFIELD
ALL BOYS vs. CHACARITA
VILLA DALMINE vs. DEF. DE BELGRANO
ESTUDIANTES vs. QUILMES
ALTE. BROWN vs. MORON
SARMIENTO vs. G. Y ESGRIMA
COLON vs. CENTRAL CORDOBA
TIGRE vs. ATLANTA
LOS ANDES vs. ITALIANO
LANUS vs. ARSENAL

HABLANDO EN PLATA

Nuevamente en el estadio de **Gimnasia y Esgrima La Plata**, donde jugaron el **"Lobo"** platense y **Colón de Santa Fe**, se obtuvo la mayor recaudación de la cuarta fecha del campeonato de **Primera División B**. Otro de los encuentros que concitó mucha atracción entre los aficionados fue el que protagonizaron **Atlanta y Los Andes**, en **Villa Crespo.** Por su parte **Defensores de Belgrano-Estudiantes y Arsenal-Armenio** fueron los cotejos que se obtuvieron las menores recaudaciones. Entre ambos no llegaron a alcanzar la suma de 80.000.000 de pesos. La nómina completa es la siguiente:

Gimnasia y Esgrima-Colón	$ 367.035.000
Atlanta-Los Andes	$ 179.420.000
Central Córdoba-Tigre	$ 158.307.000
Deportivo Morón-Sarmiento	$ 125.810.000
Deportivo Italiano-Lanús	$ 111.935.000
Banfield-All Boys	$ 108.758.802
Chacarita Juniors-Villa Dálmine	$ 105.859.040
El Porvenir-Deportivo Español	$ 68.182.350
Defensores de Belgrano-Estudiantes	$ 54.435.000
Arsenal-Deportivo Armenio	$ 21.680.017

PRODE

	L		E		V
1	X	Arsenal F.C.		Dep. Armenio	
2	X	Dep. Italiano		Lanús	
3		Atlanta	X	Los Andes	
4	X	Central Cba.		Tigre	
5		G. y Esgr. L. P.	X	Colón	
6	X	Def. de Belgr.		Estudiantes	
7	X	Chacarita Jrs.		Villa Dalmine	
8	X	Banfield		All Boys	
9	X	El Porvenir		Dep. Español	
10		Def. Unidos		San Telmo	X
11	X	Almagro		Flandria	
12	X	Comunicaciones		Arg. de Quilmes	
13	X	Barracas Central		D. y Justicia	

Tarjetas en concurso: 1.766.826.
Tarjetas impugnadas: 6.468.
Pozo y primer premio: $ 31.802.868.000.

El primero en irse es Ortiz. Luego lo hace Centurión. Increíble agresión mutua. Abelén se va lesionado. El volante de Sarmiento tuvo una fisura de ligam

¡FUE MAS GALLITO QUE NUNCA!

Morón Ganó Luchando; Sarmiento, Algo Para Olvidar

Tuvo las limitaciones de todo equipo mediocre, pero ese déficit, **Deportivo Morón (1)** trató de contrarrestarlo mediante un gran espíritu de lucha y una enorme vocación de triunfo. Además contó con un hombre como **Colombatti**, que las hizo todas, no solo atacando, sino también en algo que no es su fuerte, la defensa. Precisamente en el hábil volante local y en el puntero Centurión estuvieron dadas las diferencias entre el "Gallito" y Sarmiento (0).

La visita cumplió una labor opaca carente de algún atributo futbolístico de importancia, aunque presentó la excusa de ser un conjunto en formación y que tuvo pocos días de preparación para comenzar este torneo.

En los primeros minutos de la etapa inicial la iniciativa fue enteramente del local. Ya **Colombatti** comenzaba a tomar la "manija" del partido, siendo muy bien acompañado por **Apariente**. De todos modos ese mejor accionar de Morón no se diferenciaba en el área rival debido a que se encontraba con una defensa firme y expeditiva como la del equipo de Junín.

Los "Verdes" fueron de a poco reacomodando sus líneas y en base a un criterioso trabajo de **Palermo** en el mediocampo y de **Vicente** en la ofensiva llegaron con cierta peligrosidad hasta el arco del inseguro **Quinteros**.

Pero los momentos de "apogeo" le duraron a Sarmiento lo mismo que un suspiro. Después de esa situación los dos conjuntos se repartieron una increíble cantidad de errores y la fracción inicial terminó al compás de un estruendoso coro de silbidos.

En el complemento las cosas variaron sustancialmente porque el local se puso en ventaja al minuto de juego mediante un cabezazo de **Colombatti** tras desborde de **Centurión**. Entonces Sarmiento se fue "arriba" con mucha decisión aunque con poca inteligencia, mientras que el "Gallito" especulaba con algún contraataque vía **Centurión** o **Toloza**.

El juego había mejorado notoriamente, no porque había mayor claridad o habilidad para usar el balón, sino porque todo se hacia más rápido, más fluido y ambos conjuntos contaban con oportunidades para marcar. Pudo empatar la visita mediante una jugada individual de **Clara** o un remate apenas elevado de **Montes** aunque también el gol rondó el arco de **Peratta** ante envíos de **Centurión** y **Toloza**.

Los últimos minutos encontraron a un Morón dominador de la situación, no solo por las individualidades que tenía, sino también por su superior entereza física. De esta forma los dos puntos fueron para el local, el debut en el torneo para Sarmiento y las dudas sobre el futuro inmediato, para ambos...

ALGO QUE EMPAÑO LA TARD

Pocas veces dos futbolistas evidenciaron tan poca inteligencia y falta de profesionalidad, pero todo eso unido a una violencia casi incontrolable, originaron una batahola de proporciones entre jugadores, técnicos y policías.

● LAS EXPULSIONES

Iban 34 minutos de juego de la segunda etapa cuando ante un quite de **Ortiz** a **Centurión**, éste toma de la cintura al hombre de Junín y le comete infracción. El defensor de la visita se da vuelta, le tira un "manotazo" a su rival con el afán de separarse y espera la reiniciación del partido, cuando imprevistamente se acerca el juez **Carlos González** (de floja actuación) y les saca la tarjeta roja.

● LAS AGRESIONES

Centurión y **Ortiz** recorrieron casi juntos el largo trecho de donde se produjo la jugada, hasta el túnel. Fueron 80 metros de amenazas, cumplirlas cuando ambos llegar vestuario, aunque los dos no se ron tiempo y sucedió lo esperad jugador local salivó a **Ortiz** y é aplicó un violento codazo sob maxilar izquierdo. El agresor, de algunos instantes de duda y las amenazas de agresiones m por parte del resto de los jugad optó por retirarse rápidamente camarines. **Centurión**, en estad mi inconsciente y luego de vari nutos, fue conducido al vestuar ra una mejor atención.

● LA LESION

El puntero de Morón prese un estado de conmoción gener el golpe recibido. Prácticamen podía hablar ni tampoco move mandíbula. Durante la semana harán los estudios correspondi para conocer la gravedad del recibido.

CHARRUA APROVECHADOR

ROSARIO, 20 (De nuestro corresponsal). — En un encuentro áspero, Central Córdoba (2) supo aprovechar las oportunidades para definir y se quedó, merecidamente, con la victoria frente a Tigre (1).

La primera etapa tuvo altibajos. Por momentos, el equipo rosarino jugó de primera y con una gran vocación ofensiva. Pero bastó que la visita, de contragolpe, llegara con posibilidades para que el conjunto local bajara su producción de juego.

No obstante, Central Córdoba pudo llegar hasta el gol por intermedio de Lebioso y eso le dio tranquilidad, pero sobre el final de la etapa sufrió la expulsión de Díaz, por juego brusco.

Con el comienzo del complemento, el conjunto "charrúa" retrasó sus líneas y sin embargo, con gran oportunismo, en el primer contraataque, vía Guerrero, aumentó su ventaja en el marcador.

No se habían terminado de callar los gritos de los parciales locales, cuando Tigre asestó el zarpazo gracias a la presencia de Paruzzo. El gol le dio a la visita la posibilidad de dominar el juego ya que el medio campo local no tenía el mismo ritmo del inicio. Tigre aprovechó la ventaja numérica y predominó en las acciones. Pero su ataque se hizo desordenado y por sobre todas las cosas careció de definidores para alcanzar el empate. Paruzzo, Fiori y Río tuvieron claras situaciones de gol y las malograron.

Los últimos minutos fueron jugados con pierna fuerte y el trámite del partido se hizo áspero y deslucido. Central Córdoba, no quería perder el dominio de la pelota.

PORVENIR QUE MEJORA

Buen debut tuvo Juan Carlos Merlo como director técnico de **El Porvenir** (1), ya que su equipo se anotó el primer triunfo del campeonato. Y si bien su actuación no resultó brillante, fue a lo largo de los noventa minutos mucho más que **Español** (0), que jamás encontró la fórmula para revertir ese resultado adverso.

Los de Gerli, que tuvieron en **Caicedo** y **Del Duca** —hasta que erró el penal— a sus pivotes, emplearon como principal arma ofensiva los piques, velocidad y potencia de sus tres hombres de ofensiva y con ese único expediente les alcanzó para constituirse en un claro y justo ganador, aunque las cifras finales marquen lo contrario.

Es que el uno a cero no refleja la realidad de lo acontecido en la cancha, ya que fueron muchos los sustos que debió soportar el juvenil **Néstor Merlo**, que no se concretaro más goles por esas cosas que tiene el fú

A los 26, el local tuvo su primera oport dad de inaugurar el marcador, pero Del D ca la desperdició al rematar muy "anun damente" el penal que solo vio **Biscay** pues dejó pasar por alto otros dos muy cla uno para cada equipo—. A partir de entonc y en un lapso no mayor de diez minutos, panol quiso salir de su encierro mediant búsqueda de sus punteros. Pero bastó **Aldo González** conectara de cabeza un libre enviado por Caicedo, para que todo viera a ser como antes.

En la segunda parte, el planteo no va los de Gerli dispusieron de tres o cuatro siones para aumentar el marcador, mien la visita se debatía en una impotencia t

"¿Saben cuál es el verdadero destino del 'Potro' Echaniz?", preguntó haciéndose el intrigante el **"Intelectual del Altiplano"**, mientras relojeaba las cartas de felicitación que le enviaron sus colegas bolivianos como recuerdo de su exitoso paso por el país del norte: **"Todos creen que Echaniz es de Huracán, pero la verdad es que su pase pertenece a Alberto José Poletti. Este se lo compró a Chacarita y lo dio en préstamo al 'Globito' por este nacional, ya que cuando termine la temporada en España, el jugador pasará a militar en el Atlético de Madrid.** Como se verá el 'loco' hizo un negocio redondo".

TECNICO Y JUGADOR: El "Correcaminos del Once" no puede con su genio, siempre se hace unas escapaditas por la zona sur, para ser más precisos a San Francisco Solano, donde tiene muy buenos amigos, en especial dentro de los adolescentes, quienes le tiran muy buenos bocinazos en agradecimiento, ya que el los aconseja y les transmite su experiencia.

Como no podía ser de otra manera llegó a la redacción encaró al jefe y le dijo: **"Jefecito, usted ya conoce mi eficiencia, mi contracción al trabajo, no como otros que se la pasan hablando. Por eso le voy a decir que Juan Carlos Merlo, que debutó ayer como técnico de El Porvenir, además de esas funciones piensa seguir jugando al fútbol.**

El abogado viajó hoy rumbo a Pergamino para jugar representando al equipo de Douglas Haig de esa ciudad en el campeonato local. Si tuviesen la suerte de ganar la liguilla que se realiza en esa ciudad, podrían ingresar en el Regional, y el 'Tordo' anunció que siempre y cuando no le interfiera en su actividad como técnico, está dispuesto a seguir incluso si juegan el Nacional. Sería histórico, técnico en la 'B' y jugador en la 'A'".

"LO HIZO A PROPOSITO": Estas fueron las palabras del arquero de Deportivo Español, Catalano, quien debió abandonar el campo de juego, luego que Aldo González le pegara una patada en su hombro. Según Catalano, "Yo ya conocía que ese jugador es mal intencionado, por eso creo que la saqué barata, ya que si en lugar del hombro, estaba mi cabeza, me la pateaba igual. Por suerte la cosa no pasó a mayores y la saqué bastante barata". "Garrapata" lo contó con lujo de detalles, mientras no quería saber nada con pagar un café, pues argumentaba que el no está en condiciones de solventar semejantes erogaciones, a pesar de tener plata para tirar para arriba. Es qu el "rey de los miserias", sigue fiel a su costumbre de amarrocar, pensado que va a tener una vida eterna.

PERIODISMO VERDAD: "Esto no puede ser", gritaba histérico **"Mimi el pianista"**, que no podía creer lo que sus ojos y oídos captaban. El vetusto personaje, tiene grandes problemas con sus sentidos, debido a su avanzada edad, pero de ven en cuando sufre algunos ataques de lucie y nos cuenta cosas como ésta: **"Lo de Guillermo Nim ya no tiene nombre. Resu ta que tuvo que viajar Rosario para presentars en un teatro de esa ciuda y como debe cumplir co un contrato firmado co una radio que transmit partidos de primera B, N mo no tuvo mejor idea qu comentar el partido desd la Chicago Argentina. Po supuesto que las incide cias las seguía desde el h tel donde se alojaba y s guiaba de lo que decía relator".**

FLOR DE CABALA: " una cuadra de la cancha d Morón dos vecinos de la zo na habían atado un enorm puma domesticado a un árb bol. El 'animalito', que c da tanto mostraba sus afi lados dientes, fue colocad allí por cábala.

CHACARITA SALIO DEL ENTIERRO

Frente a Dalmine, Primer Triunfo del año

Y al final el primer triunfo de **Chacarita** en el campeonato fue, para todos sin excepción de banderías, merecido, claro y contundente. Aunque vale la pena aclarar que ese pensamiento-sentimiento generalizado comenzó a gestarse, recién, a partir de los veinticinco minutos del complemento. Antes no, decididamente. La salida de **Zielinsky**, menos jugador que en **Argentino de Quilmes**, aunque ahora más "ladrón" de pelotas, y la soltura futbolística que empezó a evidenciar **Itabel** tanto por derecha como por izquierda, posibilitaron que el conjunto "tricolor" inclinara a su favor la balanza de los merecimientos y elogios. De ahí nuestro primer concepto.

Hasta ese momento, aunque también vale aclarar que habría que excluir los diez minutos primeros muy buenos de **Villa Dalmine** donde creó tres claras situaciones de gol frente al pecho de **Argueso**, todo había sido muy parejo. Sin diferencias. Sin luz para ningún equipo. Ni para el impetuoso y necesitado de victorias, **Chacarita**, ni para el tocador y empinado **Dalmine**.

Durante sesenta minutos los dos tuvieron oportunidades para marcar por distintos medios, y el único que lo consiguió, aunque ilícitamente, fue el ayer local en **Tigre, Chacarita**.

La apertura se produjo cuando todos, inclusive nosotros, nos estábamos acomodando para presenciar el segundo tiempo.

En ese preciso instante **Fonseca Gómez**, ubicado como puntero derecho, tocó con el recién ingresado De Block. Este dio en profundidad para el ex goleador de la división "C", quien tiró un centro rasante al corazón del área grande.

En su trayectoria el balón fue desviado por un elemento "funebrero" —creemos que **Cicarello**— con toda intención de desacomodar a la defensa visitante, cosa que consiguió. Pues al recibir **Assan**, a **Roberto Vázquez** no le quedó otra cosa que agarrarlo con ambas manos para que no convirtiera. Inmediatamente **Eduardo Fernández**, juez del cotejo, cobró la pena máxima que anotó con precisión y violencia **Ingrao**.

Así se quebró el marcador. En forma ilegal. De todas maneras así comenzó a gestarse el primer triunfo de **Chacarita**.

De ahí en más empezó a cobrar altura futbolística Itabel, y entonces sí se le acabaron las esperanzas por seguir invicto a **Villa Dalmine**.

El propio **Itabel** se encargó de conquistar el segundo tanto, luego de desacomodar lícitamente con el cuerpo a un jugador visitante.

De todas maneras no debemos ser injustos y desmemoriados con **Dalmine**.

Mientras estuvo entero (el volante derecho **Sosa** salió lesionado a los 12 minutos de haberse iniciado el partido) le creó tres clarísimas situaciones de gol, que el "lungo" **Argueso** supo conjurar con serenidad.

Hasta ese momento pudo hasta haber definido el partido. Después no.

Portillo, socio futbolístico de Sosa, quedó solo y todo pasó a manos de **Cicarello**, primero, y de **Itabel** después.

LA LAMENTABLE LESION DE SOSA

El volante derecho de **Villa Dalmine, Ernesto Sosa**, pudo haber sido ayer una de las figuras del encuentro disputado en **Victoria**. Decimos pudo, porque sobre los doce minutos del primer tiempo salió lesionado, y hasta ese preciso instante anduvo muy, pero muy, bien.

Inclusive sobre los siete minutos **Argueso** le sacó a Sosa un gol cantado, luego de que eludiera con habilidad e inteligencia la trampa del offside. Pero no pudo ser. Una fuerte, pero leal trabada con el mediocampista local, **Cicarello**, hizo que saliera del campo de juego lesionado.

Al terminar el cotejo nos apersonamos al médico de **Villa Dalmine**, doctor **Serafín Gutiérrez**, quien afirmó que **"todavía no conozco si la lesión es grave o no. Lo único que les puedo decir es que el jugador tendrá la pierna derecha inmovilizada hasta el próximo lunes, día en que en la Clínica de Campana se le practicará un exahustivo estudio traumatológico y radiográfico".**

Finalmente el facultativo agregó que **"lo único que queda por decir es que Sosa, aparentemente, presenta un desprendimiento de ligamentos de la rodilla derecha.**

UNA NOTA CAUSO GRAN SORPRESA

La nota que hicieran conocer más de un centenar de simpatizantes de **Chacarita**, donde dejan constancia de que **no presenciarán más partidos** que dispute el conjunto tricolor en el **Campeonato de primera B, "hasta que la barra brava deje de generar peligros para la propia hinchada y desventajas deportivas para la institución"**, fue el comentario general en **Victoria**. A todos nos causó sorpresa.

Inclusive a los propios directivos "funebreros", que no estaban al tanto de la medida, que en un principio involucra a más de 150 simpatizantes conectados entre sí individualmente, no guarda ningún tipo de vinculación —según los interesados— ni con la política interna del club ni con los últimos resultados obtenidos por el conjunto de **San Martín**.

El propio vicepresidente de la institución, **Roberto Gómez Fernández**, nos manifestó al respecto: **"No conozco la nota. Mucho menos aún quiénes son las personas que están detrás de esa silenciosa medida. De todas manera, y aunque no comparta la decisión de no ver más a Chacarita, estoy de acuerdo con ellos. Los muchachos de la barra brava son unos irresponsables. La comisión directiva en pleno no soporta el vandalismo.**

ARSENAL VALE POR DOS

Dos jugadores fueron los que inclinaron la balanza para que **Arsenal** (1) lograra una justa victoria frente a **Armenio** (0). Los volantes Oscar Castro y Miguel Angel Gutiérrez, que manejaron la zona media con su juego preciso, no excento de belleza, establecieron la diferencia entre dos equipos de similares aptitudes colectivas e individual.

Claro que a favor del conjunto de Sarandí hay que adicionarle su mayor predisposición ofensiva, ante un rival que únicamente cuando se vio en desventaja, asumió una táctica más atacante, apartándose de su tibia ofensividad.

Arsenal estuvo a punto de abrir el tanteador a los 21 minutos cuando una serie de disparos dieron en los defensores visitantes en forma increíble. Hasta que a los 10 del complemento Balbi conectó de cabeza un tiro libre de Castro desde la izquierda, con una jugada anterior confusa que originó las protestas de todo Armenio.

Allí despertó el perdedor, salió de su "madriguera" y comenzó a urdir algunos intentos bien concebidos por Zacharsky, quien suplantó a Galbán, hubo algunos momentos de incertidumbre para Manis, pero paulatinamente volvió a retomar Arsenal, al conjuro de Castro y Gutiérrez, con la peligrosidad de Fernández, perdiendo Rosendo dos ocasiones óptimas para convertir.

ITALIANO LO APLASTO

Con Toque y Goles le Pintó la Cara a un Pálido Lanús

Si algún vidente le hubiera dicho al más fanático de los simpatizantes "azurros" que Italiano (6) lo iba a golear a Lanús (2) y encima "pintarles la cara" con toques y gambetas, no se lo hubieran creído.

Desde los primeros minutos, el partido se presentó vistoso y pleno de brillantes jugadas. Los delanteros de los dos equipos desbordaban por los laterales ensayando buenas jugadas de habilidad y picardía. Pero, lentamente, Italiano fue haciendo prevalecer la experiencia de Seppaquercia y la habilidad de Albariños en la alicaída y desordenada defensa de Lanús. Los nervios hicieron presa del arquero Parisi y del defensor Rodríguez que no se entendían y de allí en más, comenzó a sentirse olor a goleada. No habían transcurrido diez minutos de juego, cuando **Montecello** tras recibir una pelota en profundidad de Alvarez, viendo mal parado al arquero Parisi disparó un tiro rasante que entró a la derecha del guardameta granate. Y un minuto después, otro balde de agua fría. Nuevamente Alvarez, muy veloz puso una pelota a cargar para **Seppaquercia**, Parisi que sale a cubrir faláto de tiempo y distancia, el delantero lo elude y se mete con pelota y todo dentro del arco de Lanús.

Hasta el defensor **Trezeguet** se mandó el suyo. Tiro de esquina desde la derecha, la pelota que sobra a los defensores y arquero visitantes, la cabeza del número dos dijo quiero y a cobrar. Cinco a cero. Los hinchas de Lanús habían guardado sus banderas, bombos y cornetas y muchos comenzaban a bajar los maderos de Argentinos diciendo "me voy para casa o me muero aquí". Por suerte para ellos, en el segundo tiempo la cosa cambió, surgió la vergüenza granate y salieron a vender cara su derrota. Con garra y coraje, comenzaron a marcar a presión y tratar el avance itálico con pierna fuerte y templada, el técnico D'Accorso con buen tino no quiso arriesgar ni la victoria ni las piernas de sus jugadores y ordenó el repliegue de sus hombres y así llegaron los dos goles de **Díaz** que salvaron el honor de los muchachos de Lanús y cuando nadie lo esperaba otra vez **Albariño** dijo presente y les obsequió la media docena de goles.

UN POCO MAS Y SE ARMA

Antes de comenzar el partido, lo que era un lugar de tranquilidad, donde varios hinchas locales se dedicaban a saborear hamburguesas con un vasito de tinto, casi se convierte en un campo de batalla.

Nos estamos refiriendo a la confitería del club Defensores de Belgrano, ubicada muy próxima a la tribuna que habitualmente ocupa la parcialidad visitante. Resulta que en determinado momento llegaron los simpatizantes de Estudiantes, quiénes entonaron el clásico **"Dale Pincha"** y otros que vivaron a sus colores favoritos. Los locales reaccionaron y entonces se produjeron empujones, algunos manotazos al aire, y gritos hostiles, hasta que apareció la policía.

Los dirigentes de Estudiantes aclararon en parte lo que ocurre entre esa entidad y Racing de Avellaneda por el pase del delantero **Alberto Gizzi. "Ellos nos pagaron solamente el pase a préstamo por el año pasado y las costas del juicio. La plata la depositaron en un banco una parte y en la AFA otra. La suma total era de 80 mil dólares y 60 millones por las costas del juicio. Con eso la AFA le otorgó a los de Avellaneda el libre deuda, pero lo cierto es que por la transferencia definitiva todavía no hemos visto un peso".**

DEFENSORES, EL MENOS MALO

Cuando terminó el partido entre **Defensores de Belgrano** (2) y **Estudiantes** (0), a uno no le quedaba otra cosa que preguntarse qué era lo que les había hecho de malo la pelota a los 24 hombres que estuvieron en el campo de juego, para que la trataran *como lo hicieron*.

Es que los noventa minutos fueron siempre iguales, con pases a los contrarios, los defensores que rechazaban ya sea con el pie o con la cabeza a cualquier parte, piñando y otras "virtudes" que hicieron que el espectáculo fuese realmente muy pobre.

Dentro de este barullo los locales fueron quienes sacaron mejor provecho ya que supieron aprovechar sobre la expiración del cotejo dos gruesos errores de los defensores, que **Ronci** primero y **Aguirre** después, no dejaron escapar.

En el primer tiempo la cosa había sido sumamente pareja, porque las dos defensas dieron ventajas por igual. Claro que los delanteros parecían estar en otro partido, y entonces no sacaron provecho de esas falencias.

En el segundo período no cambió absolutamente nada, o mejor dicho, algo sí, y fue lo que a la postre le dio los dos puntos al conjunto local. Es que la defensa de Defensores se mostró un poco más asentada, mejor parada y entonces sí pasaron a ser los dominadores.

Pero vale la pena aclarar que cada vez que llegaron hasta **Giorgetti** fue porque los compañeros de éste cometieron un montón de desaguisados. Claro que no toda es la culpa de la defensa, ya que los mediocampistas del equipo dirigido por Guerra, ayer "brillaron por su ausencia", permitiendo que los locales llegaran hasta el área casi sin marca alguna. Como estaban las cosas planteadas se veía que se quedaba con el triunfo aquel que supiera aprovechar mejor los errores adversarios, y por ello no extrañó que a la larga fuesen los de Belgrano los que se quedaran con la victoria. Es que primero **Aguirre** y después **Cáceres** habían desperdiciado claras opciones para concretar, pero sobre el final, cuando corrían 38 minutos llegó un centro sobre el área, todos que le erran y **Ronci**, sólo, sin nadie que por lo menos lo molestara, fusiló al arquero. Con el gol se acabó el partido, porque los de Devoto no tenían la fuerza necesaria como para emparejar, y porque además les quedaba una falla más por cometer y que se produjo a los 45 minutos. Jugaron mal la off side, se fue Aguirre y desde casi 40 metros se la pasó por sobre la cabeza al arquero.

Por suerte, después llegó el final.

EN CANADA, FANGIO FRENTE A LAS CAMARAS

MONTREAL, Canadá, 20 (AFP, ANSA y AP).— El ex corredor automovilístico argentino **Juan Manuel Fangio** llegó a Canadá para participar en una película sobre el piloto de Quebec, Gilles Villeneuve, fallecido durante la disputa del Gran Premio de Fórmula Uno de Bélgica disputado el año pasado. Está previsto que Fangio permanezca una semana en este país. Entre los actos que tendrá a su cargo el argentino, se encuentra el que cumplirá mañana, oportunidad en la que visitará la Alcaidía de Montreal, donde firmará el Libro de Oro, siendo recibido el martes, en Ottawa.

Para el rodaje de la película fue especialmente solicitada la presencia de Fangio, debido a que éste, entre otros títulos, posee el de ser el único corredor de Fórmula Uno que ganó el máximo campeonato en cinco oportunidades.

Su amplia experiencia, de acuerdo con lo manifestado por los principales allegados al proyecto fílmico, "será de suma utilidad para dar más realismo y veracidad a las escenas en las que deban aparecer los competidores en sus poderosos bólidos".

El múltiple campeón se mostró muy satisfecho con la idea de la filmación de la vida de Gilles Villeneuve, considerando en especial que éste será **"un gran aporte para el automovilismo deportivo, porque no sólo se tendrá especial cuidado en las escenas relacionadas con la parte competitiva en sí, sino que también se podrá ver en la película los aspectos de la vida interior e íntima de los pilotos de la fórmula mayor, con sus lágrimas y sonrisas".**

El día de hoy será dedicado por los organizadores de esta **"aventura"** para que Fangio recorra esta ciudad, conociendo sus principales obras. También está previsto invitarlo a fiestas con las que se piensa agasajar **"como corresponde"** al **"más grande campeón de Fórmula Uno de todos los tiempos"**, quien con su veteranía hace gala de un envidiable tesón y voluntad, **"demostrando que aún se encuentra espiritualmente muy joven".**

EN ROTTERDAM, MAYER PUDO VENGARSE DEL GRAN WILLY

ROTTERDAM, 20 (DPA). —El tenista norteamericano Gene Mayer se adjudicó esta tarde el torneo abierto de Rotterdam al vencer al argentino Guillermo Vilas en dos sets, 6-1 y 7-6. De esta manera, el yanqui logró el primer premio de los 265.000 dólares con que contaba este certámen.

Cabe destacar que Vilas y Mayer se habían enfrentado hace poco tiempo en la Argentina defendiendo los colores de sus respectivos países por la Copa Davis. En esa oportunidad, el argentino venció a Mayer en tres sets corridos. Para acceder a la final de Rotterdam, Vilas derrotó al australiano John Fitzgerald y Mayer hizo lo propio con su compatriota Fritz Buehning.

● LOS DOS FUERON CABEZA

Vilas, clasificado Nº 1 y Mayer, clasificado Nº 2, son los dos únicos cabezas de serie que llegaron a las instancias semifinales, confirmando de tal manera su posición en el "drop" del torneo, donde se preveía una posible final entre ambos tenistas.

En el encuentro entre Vilas y Fitzgerald, el argentino pasó momentos de intranquilidad durante el desarrollo del primer set y buena parte del segundo. Es que el australiano, inteligentemente, aparentemente había logrado anular el peligroso juego de fondo de su contrincante, situación que le permitió avanzar a la red en reiteradas ocasiones para volear con gran efectividad.

Además, Fitzgerald hizo gala de un excelente primer servicio, tras el cual el jugador se iba hacia la red para definir. Con esta modalidad el australiano pudo conquistar con justicia el primer set. Pero todo comenzó a cambiar a partir de la mitad del segundo.

El argentino no cejó con su juego de base, logrando finalmente su cometido: que su rival tuviese que quedarse en su base y así no poder atacar. Al lograr imponer su modalidad, el partido dio un vuelco fundamental a favor de Vilas, quien después de adjudicarse el segundo set por lo justo, prácticamente demolió al australiano en el tercero.

Por el contrario, para Mayer el cotejo fue bastante simple. Seguro en su base, con un preciso toque y seguridad en el servicio, volcó las acciones a su favor sin ningún tipo de inconvenientes, hasta conquistar una clara victoria.

Una vez finalizado el encuentro, Vilas no se mostró decididamente conforme con la manera de como había obtenido el triunfo: **"No sé bien qué fue lo que me pasó en el primer set. Afortunadamente, pude reponerme a partir del segundo e imponer mi juego".**

● CUORE DE MILAN

MILAN, Italia, 20 (AP).— El argentino **Guillermo Vilas** fue preclasificado segundo para el torneo **Copa Cuore de Milán**, certamen integrante del **Grand Prix** que otorga 365.000 dólares en premios. El primer preclasificado será el checoslovaco **Ivan Lendl**.

NIKI LAUDA Y UN SUEÑO: GRAN PREMIO EN MEXICO

MEXICO, 20 (UPI).— Acapulco, en el estado de Guerrero, podría ser la sede del Premio Internacional México de autos Fórmula 1 en un futuro próximo, aseguró el bicampeón mundial del automovilismo, el austríaco Niki Lauda.

El campeón, momentos antes de abordar un avión de su propiedad, dijo que tratará de conseguir el apoyo de las autoridades para que pueda realizar el premio internacional México, por algunas de las principales calles del puerto de Acapulco.

Sería una carrera al estilo Montecarlo o Long Beach, ya que el Puerto de Acapulco cuenta con avenidas y calles apropiadas para realizar un premio automovilístico como las mejores del mundo.

Lauda dijo que de realizarse el premio internacional en Acapulco, donde al parecer hay interés de efectuarlo, sería todo un éxito, aunque serán las autoridades estatales las encargadas de aprobar o no el proyecto.

El austríaco Lauda dijo que le gustaría regresar a México, no como visitante sino para correr un gran premio y que tal vez haya alguno en poco tiempo.

Lauda llegó a México, junto con el actual campeón mundial de F-1, Keke Rosberg y Andrea de Cesaris, una de las nuevas figuras del automovilismo mundial.

Los tres pilotos rindieron hoy un homenaje póstumo a los hermanos Rodríguez en el Autódromo de la Magdalena Mixhuca, develando un busto a **"quienes dieron gloria a México en el automovilismo deportivo mundial".**

Los destacados pilotos internacionales inauguraron además el salón de la fama del autódromo **"Ricardo Rodríguez".**

SEBASTIAN COE, UN FENOMENO

OSLO, Noruega, 20 (AP).— El británico Sebastian Coe rompió la marca mundial bajo techo para los 1.000 metros con un tiempo de 2 minutos y 18,58 segundos.

La antigua marca de 2:19,1 fue establecida por Paul-Heinz Wellmann de Alemania Occidental en 1976.

Fue la octava marca mundial bajo techo establecida por Coe, quien también ha roto tres records mundiales al aire libre.

El record lo impuso en una competencia entre Inglaterra y Noruega, que ganaron los ingleses por 104 a 56 puntos.

● CINCO NACIONES

PARIS, 20 (AFP).— En un choque de poder a poder, durante el cual los bloques de delanteros de ambos equipos de rugby libraron una lucha sin cuartel, Francia se impuso al país de Gales por 16 a 9 y se aseguró en el estadio parque de los Príncipes de esta capital el primer lugar del torneo de las cinco naciones 1983.

El encuentro fue muy reñido, llegándose al descanso con empate a seis, y Francia se puso por delante en el marcador cuando solo faltaban diez minutos para el silbatazo final.

El juego se destacó por su dureza, desbordándose a ratos los límites de la noble virilidad característica de este deporte, para penetrar en el campo de la agresividad.

SON DOS MOTOS ENDIABLADAS

KYALAMI, Sudáfrica, 20 (AP).— El francés **Jean Francois Balde**, con Chevallier, y el estadounidense **Freddie Spencer** en Honda, ganaron las pruebas de 250 y 500 cc disputadas aquí en la jornada inaugural de los campeonatos mundiales de motociclismo.

Balde, que había largado en la posición de la cuerda, y su compañero de equipo, el belga **Didier de Radigue**, que finalizó segundo, ganaron la carrera en la última vuelta cuando en una acción conjunta desalojaron de la punta a **Herve Gilleux**, también francés, conduciendo una Kawasaki.

Gilleux acusó a De Radigues de haberle obstaculizado el camino en cuatro oportunidades durante la prueba y que los dos pilotos de Chevallier actuaron en equipo para evitar su triunfo, pero dijo que no presentará una protesta formal.

En 500cc el estadounidense Spencer, que alcanzó una velocidad de 287 kilómetros por hora en las rectas, fue seguido por su compatriota y compañero de equipo **Kenny Roberts**, tres veces campeón mundial que a la edad de 32 años podría estar corriendo su última temporada.

● POSICIONES FINALES EN 250 CC

1. Jean Francois Balde, Chevallier, Francia, velocidad promedio 158,66 kph; 2. Didier de Radigues, Chevallier, Bélgica, 158,62; 3. Herve Gilleux, Kawasaki, Francia, 158,62.

KASPAROV ES SEMIFINALISTA

MOSCU, 20 (AFP).— El gran maestro de ajedrez Garry Kasparov, 19 años, de Baku (Azerbaidjan), se calificó para las semifinales del Campeonato del Mundo de Ajedrez al vencer por seis puntos a tres a su compatriota Alexandre Beliavsky, 29 años.

Kasparov ganó, con las blancas, la novena partida de las diez inicialmente previstas, alcanzando así su cuarta victoria del encuentro contra una sola para su adversario y cuatro tablas.

Como Kasparov ya totalizó más de la mitad de los diez puntos posibles la décima partida no será jugada.

En semifinal Kasparov se enfrentará al vencedor del encuentro que disputarán los grandes maestros internacionales Víctor Korchnoi (Suiza) y Lajos Portisch (Hungría).

De los restantes matches por los cuartos de final, solo se ha iniciado uno, el que acaba de finalizar en Moscú entre los soviéticos Garry Kasparov y Alexander Beliavski, en el que se impuso el primero.

● VUELVE KORCHNOI

El enfrentamiento entre el exiliado soviético Víctor Korchnoi y el húngaro Lajos Portisch se iniciará el 26 del corriente, en Bad Kissingen (Alemania Occidental) y en Alicante (España), el 3 de abril, comenzará el match entre el húngaro Soltan Ribli y el filipino Eugenio Torre.

Todas las series se juegan a 10 partidas, una cada dos días. El ganador de Moscú se medirá con el de Bad Kissingen, por las semifinales, y el de Velden lo hará con el de Alicante.

LARSEN EN PUNTA

El danés Bent Larsen continúa puntero en el Torneo Memorial Paulino Frydman de ajedrez, que tiene lugar en esta ciudad, al entablar su partida suspendida con el juvenil argentino Tomás Darcyl.

En los restantes encuentros, entablaron Amado - Cuasnicu (48 jugadas); Schweber - Giardelli (sin continuar, en 41) y Szmetan le ganó a Darcyl (43).

A pesar de su traspié, la actuación cumplida por el joven Darcyl fue más que relevante. En el momento de producirse la suspensión, en la movida 45, las acciones eran teóricamente favorables al argentino. Según la opinión de la mayoría de los analistas, Darcyl estaba a punto de sacarle el invicto al gran maestro danés.

Pero finalmente pudo más la experiencia y sapiencia de Larsen que la fogosidad de nuestro compatriota, quien debió inclinar su rey ante el poderoso ataque de su rival, que presagiaba un rápido jaque mate.

Posiciones: Larsen 4½ puntos; Panno 4; Szmetan 3; Najdorf, Tempone y Giardelli 2½; Hase, Slipak, Cuasnicu y Amado 2; Darcyl y Schweber 1½.

EL CHINO ESTA EN SEXTA POSICION

YAKARTA, Java, 20 (Télam).— El golfista argentino **Vicente Fernández**, avanzó al sexto lugar de la clasificación del **Torneo Abierto de Indonesia**, válido para el circuito asiático, con 211 golpes. Otro argentino, **Armando Saavedra**, se ubica a 18 golpes del puntero del certamen, el estadounidense **Roberto Wrenn**, quien totalizó en las tres rondas cumplidas, 203.

MUJERES YANQUIS PEGAN Y MANDAN

CALI, Colombia, 20 (AFP).— **Estados Unidos** afianzó su dominio en el **VII Internacional Femenino de Golf por parejas**, al completarse 54 hoyos y según todos los vaticinios, ganará este torneo, pues lleva una cómoda ventaja de seis golpes sobre el segundo, **Taiwan.**

Perú, que escoltó a los Estados Unidos en las dos primeras jornadas, decayó en la tercera, cuando su estrella, **Jenny Lidback**, disparó un catastrófico 78, descendiendo a la tercera posición individual y a la quinta por equipos, siendo superado por **Taiwan, Nueva Zelanda y Suecia**, todos los cuales buscan ahora la segunda casilla. La representación argentina ocupa la decimoquinta colocación, con 472 golpes, en las tres jornadas.

La veterana australiana **Edwina Kennedy** realizó el mejor recorrido con 70, uno bajo par, reeditando su actuación de la segunda cuando marcó 68.

Le siguieron las norteamericanas **Lyn Connally** con 72 y **Amy Benz** 74, **Janice Arnold** de Nueva Zelanda 74 y **Patricia González** 76.

Clasificación individual

1) Edwina Kennedy, Australia, 212 golpes; 2) Lyn Connally, Estados Unidos, 217.

● POSICIONES GENERALES POR EQUIPOS

1) Estados Unidos (Connally-Benz), 439 golpes; 2) Taiwan (Li Yin-Chen Meichi), 445; 3) N.Zelanda (Arnold-Rhodes), 446; 4) Suecia (Newmann-Wennestern), 447; 5) Perú (Lindback-Dibos), 449; 6) Suiza (Werra-Lautens), 453; 7) Australia (Kennedy-Dale), 454; 8) Gran Bretaña (Connachan-Waite), 454; 9) Canadá (Coe-Getty), 457; 10) Brasil (González-Lopes), 459; 11) Japón (Matsubara-Kobayashi), 460; 12) España (Maestre-Orueca), 462; 13) Francia (Jeanson-Lapaire), 470; 14) Colombia (González-Villegas), 470; 15) Argentina (Garmendia-Ventureira), 472; 16) México (Ramírez-Chahín), 472; 17) Italia (Buscaini-Braito), 479; 18) Ecuador (Almeida-Barreiro), 481; 19) Venezuela (Quintana-Cortes), 485; 20) Guatemala (Roiz-Noguera), 500; 21) Jamaica (Chinloy-Tuckey), 563.

Arce Rossi y Luero Igualaron en Emocionante Pelea; el Fallo fue Dividido

UN PLEITO QUE RECIEN EMPIEZA

La pelea resultó áspera y atrayente. Pese a errores e imperfecciones, Adolfo Arce Rossi (63,900) y Hugo Luero (63,700) produjeron un espectáculo de alto voltaje que conformó a todo el mundo. No ocurrió lo mismo con el fallo, un empate dividido para discutirlo cien años. Dos tarjetas marcaron 98-98 y la tercera dio ganador a Luero 98-96. Para CRONICA, había un puntito a favor de Rossi aunque la igualdad es aceptable. El ex campeón nacional y sudamericano de los welters juniors dominó en los primeros asaltos y luego la primacía cambió de dueño. El final del combate en el Luna Park encontró al público de pie. Y eso —por sí solo— califica.

Todavía estamos pensando qué quiso hacer Rossi en el asalto inicial. Porque no se movió, no disparó un solo golpe y pareció un verdadero "punching ball" absorbiendo las derechas repetidas de Luero. Algunas dieron en los guantes, otras en su cara. Solo en los últimos treinta segundos, el joven platense recordó que estaba sobre el ring y la pelea había comenzado. De todos modos, lo poco que realizó no alcanzó de ninguna manera para que igualara la vuelta.

Tras el primer intervalo, Rossi comenzó a replicar a la iniciativa de Luero y lo superó en agresividad y puntería, lanzando la derecha a la zona alta y algún gancho como remate. A medida que Luero achicaba la distancia, quitándose ángulo para sus golpes más eficaces —los rectos—, las infracciones, roces peligrosos de cabezas y amarres complicaron la tarea del árbitro Fernández, quien se mostró bastante pasivo para ordenar la contienda.

El cuarto round mostró a un Rossi totalmente distinto. Dejó de lado su cautela y anticipó en reiteradas ocasiones a Luero, arrojándole la derecha voleada —algo que desorienta a los zurdos— cada vez que daba un paso al frente. Promediando la vuelta, lo sacudió con un perfecto uno-dos y tras cartón conectó una violentísima derecha ascendente a la punta de la pera. Luero quedó conmocionado.

El quinto asalto fue el mejor de la pelea. Los dos se tomaron con ganchos al cuerpo y casi no detuvieron la artillería, generando una riña impensada hasta ese momento.

Luero se mostró más resuelto en el sexto y, dentro de una paridad aparente, fue quien más buscó el blanco, persiguiendo a Rossi pero sin completar con los puños la velocidad de las piernas, esto es, ganó bien la posición para golpear pero pensó demasiado a la hora de sacar las manos.

Y por mantenerse estático recibió cuatro derechas sucesivas en el séptimo round, cuando Rossi lo esperó sobre las cuerdas para sorprenderlo y desbordarlo por completo. El octavo también fue durísimo y Rossi volvió a acertar con una derecha en contra mientras Luero insistía en acercarse con el brazo izquierdo semirecogido

El tramo final aplacó el vértigo de las acciones. Recrudecieron los golpes ilícitos y los abrazos para recuperar aire. En eso no hubo quien llevara ventaja. Porque ambos llegaron bastante cansados a los dos últimos rounds. Rossi, para colmo, recibió un involuntario cabezazo al iniciarse el décimo y su ojo derecho quedó casi cerrado. Pese a la lesión y al agotamiento compartido, hubo toma y daca hasta la última campana.

En el balance, nos quedamos con Rossi. Pero por escaso margen y admitiendo desde ya una revancha. Que toda la ciudad de La Plata espera ansiosa.

LA VUELTA DE UN JURADO INTOCABLE

Tras una larga temporada ausente de la actividad en Buenos Aires, reapareció anoche en el Luna Park el experimentado jurado **Luis "Bebe" Allende**, quien actuó en la pelea de fondo (dio empate) y también en uno de los preliminares.

Allende estuvo alejado de la tarea durante un año y medio por problemas personales y ahora volvió "con todo".

Para los que no lo conocen, podemos decir de él que tiene un inusual record en su haber: **jamás le vio perder un round a Nicolino Locche.**

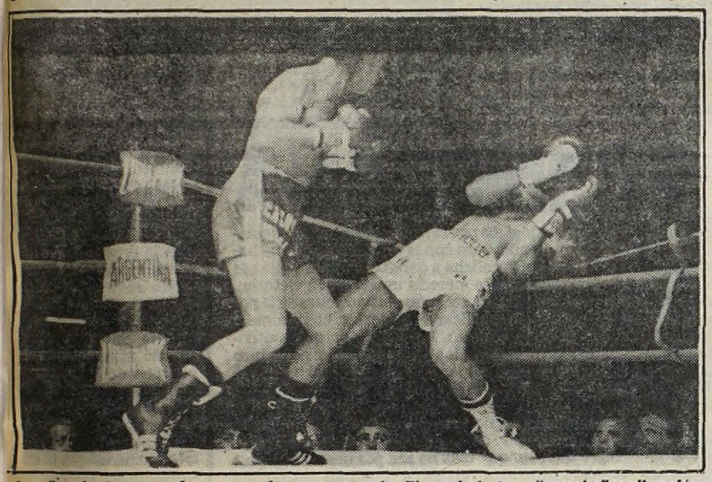

Arce Rossi, al ataque. Luero esquiva como puede. El combate tuvo "gancho" y vibración.

Final sin vencedores. El fallo fue bastante discutido por buena parte del público.

CONFIRMAN RIVAL A 'MARTILLO' ROLDAN

El recio peleador norteamericano **Teddy Mann**, quedó definitivamente confirmado como próximo rival de **Juan Domingo "Martillo" Roldán**. La pelea será el 13 de mayo en Provicence, Rhode Island, en la misma velada en que Marvin Hagler defenderá por séptima vez la corona mundial unificada de peso mediano, ante su compatriota Wilford Scypion.

Si Roldán sale airoso del compromiso, está confirmado que peleará por la corona a más tardar en julio venidero. Por la primera presentación percibirá una bolsa de 30.000 dólares.

● PATRIZIO OLIVA

NAPOLES, 20 (ANSA).— El campeón europeo de los welters juniors, **Patrizio Oliva**, retuvo anoche su título al vencer por nocaut en la undécima vuelta al retador español **Francisco Leon.**

En coincidencia con la caída del español, sus segundos arrojaron la toalla, tras un apabullante dominio del italiano, que según declaró al final del combate **"quise apurar la pelea y ganar por nocaut para demostrarle a ciertos críticos que no solo soy un técnico**

RARO: UN PIRATA ROBADO

RENO, EE.UU., 20 (UPI).— El norteamericano Milton McCrory y el inglés Coin Jones igualaron aquí en pelea a 12 asaltos por la corona mundial de los welters, versión Consejo, que estaba vacante desde el retiro de Sugar Ray Leonard. De acuerdo con los expertos y con la totalidad del público, Jones hizo méritos suficientes para ganar por lo que el fallo —dividido— fue considerado un despojo. Una tarjeta acordó empate en 115, un jurado vio ganar a McCrory por 116-113 y el restante, a Jones por 116-114. Según lo dictaminó el CMB, la pelea volverá a repetirse.

Jones mantuvo la presión desde los primeros momentos, y persiguió desde el segundo round por todo el ring al ensangrentado McCrory, pero los jueces al parecer consideraron que su mayor alcance, que le permitió colocar muchos jabs y su fuerte reacción en el último round, lo hicieron merecer un empate.

No hubo caídas, por lo que ambos boxeadores mantuvieron su récord de nunca haber estado en la lona.

McCrory, retador número 1, pesó 66,45 kilos, y con el empate mantuvo su record invicto de 20-0.

Jones, el retador número 2 del CMB y campeón de Europa, pesó 66,22 kilos y ahora tiene 24-1-1.

Durante toda la pelea, el pequeño Jones persiguió a McCrory alrededor del cuadrilátero, conectando golpes sólidos por lo menos una vez en cada round. McCrory respondió con numerosas ráfagas, que casi siempre terminaban pegándole en los guantes de la defensa del hermético galés.

Jones empezó su ataque fuerte en el quinto round, y siguió con fuerza en el sexto.

En el octavo, con Jones siempre al ataque, el público empezó a abuchear al mantenerse alejado McCrory aprovechando sus largos brazos.

Pero aunque McCrory estaba sangrando, hizo un gran ataque en el duodécimo round, impresionando lo suficiente a un juez, que le dio el combate.

La decisión fue recibida con chiflidos

José Sulaiman, presidente del CMB, dijo que será necesario hacer nuevas negociaciones para otro combate para llenar la vacante dejada por Sugar Ray Leonard cuando se retiró del ring.

Dijo que les concederá a los propios boxeadores 45 días para ponerse de acuerdo, y después tendrán un plazo de 30 días para renegociar con el mismo promotor Don King, y que si no llegaran a un acuerdo, buscaría otros promotores.

Mientras tanto, el título sigue vacante.

LACIAR NO UNIFICA

Ni el Consejo Mundial de Boxeo, ni la Asociación Mundial, están dispuestos a autorizar nuevas peleas por la unificación de títulos mundiales, por lo que el ofrecimiento del promotor inglés Mike Barret, de 180.000 dólares, para que **Laciar** unifique el cetro ante **Charlie Magri**, no podrá concretarse.

Mañana Juan Carlos Lectoure tomará contacto nuevamente con el promotor filipino Pol Tiglao, quien en los Estados Unidos le informó que la oferta de 85.000 dólares, para que Laciar combata en Japón, tiene muchas posibilidades de ser mejorada

● AMB, CULPABLE

SAN JUAN, Puerto Rico, 20 (UPI).— La Asociación Mundial de Boxeo fue encontrada culpable de desacato por no cumplir con una sentencia dictada por el Tribunal Federal en San Juan, emitida el 21 de enero y estableció la clasificación del chileno **Benedicto Villablanca** en el ranking mundial de los livianos juniors.

Villablanca fue el púgil que se enfrentó en junio pasado en Santiago a Samuel Serrano, de Puerto Rico, y obtuvo una decisión discutida cuando el árbitro venezolano Jesús Celis detuvo el combate al sufrir Serrano, una herida por un cabezazo no intencional. La AMB, 19 días más tarde, revocó la decisión y mantuvo a Serrano como campeón.

La resolución emitida por el tribunal expresa que al no cumplir la AMB con la sentencia del 21 de enero, el juez Pérez Jiménez condenó ayer a la AMB a pagar una multa de 50 dólares diarios retroactivos al primero de febrero de 1983, hasta tanto el organismo boxístico cumpla con la orden dictada por el magistrado.

Hasta hoy la suma que tendría que pagar la AMB es de 2.350 dólares.

CHANCE PARA LUCERO

El presidente de la Asociación Mundial de Boxeo, el venezolano Gilberto Mendoza, confirmó ayer, que el campeón argentino y sudamericano de los welters, ubicado en tercer lugar en el ranking, el mendocino radicado en Salta, **Alfredo Ruben Lucero**, deberá enfrentar en los próximos 45 días, al invicto venezolano **Elio Díaz**, en pelea eliminatoria de la que saldrá el primer retador del actual campeón reconocido por la Asociación Mundial, el norteamericano **Donald Curry.**

Díaz, pupilo de Amilcar Brusa, le ganó el viernes en Atlantic City, por nocaut en el quinto round, al estadounidense Bruce Finch.

● LATINOAMERICANO

LA PAZ, 20 (AP).— Venezuela ganó ayer los títulos de tres categorías en el trigésimo - séptimo campeonato latinoamericano de boxeo, mientras Bolivia logró un título, al completarse cuatro finales de este torneo.

Los venezolanos, que habían llegado como favoritos, dieron fácil cuenta de sus rivales bolivianos a los que superaron netamente.

En la categoría mosca, **Victoriano Hernández** se impuso a Donato Cáceres, al promediar el segundo asaltó el árbitro suspendió el combate en vista de que Cáceres estaba en malas condiciones y presentaba una herida en la ceja.

En categoría gallo, **Argeniz Figueroa** ganó el título por la misma vía que su compatriota Hernández. El árbitro suspendió las acciones después que el venezolano colocó una serie de golpes sobre su rival Miguel Viveros de Bolivia.

En categoría pluma, **Rafael Menéndez**, que había comenzado mal con una cuenta de protección, terminó colocando buenos golpes y venció por decisión al boliviano Alberto Quillam.

CUANDO CAPITAL QUIERE, RINDE

Por el más Argentino, Apabulló a Entre Ríos; Ganó Provincia

FORMOSA, 20 (De nuestro corresponsal). — Con los triunfos de los dos principales favoritos para adjudicarse el torneo, comenzó anoche el 50° Campeonato Argentino de Básquetbol. **Capital** apabulló a **Entre Ríos** 112 a 74 (PT 43-32), mientras que **Provincia** venció a **Salta** 88-63 (PT 44-33).

El torneo continuará esta noche con la disputa de la segunda jornada que presenta este programa de partidos: en **Sportivo Patria**, La Pampa-Tucumán; Formosa-Chaco y Provincia-Santiago del Estero. En el estadio **Centenario**, Salta-Capital; Córdoba-Entre Ríos y Mendoza-Santa Fe, a partir de las 20.

● CAPITAL-ENTRE RIOS

El triunfo de Capital no asombró a nadie. Por el contrario. Era esperado. Los porteños, que defienden en esta edición el título ganado el año pasado, eran en los pronósticos los favoritos. Y así se confirmó tras la realización del partido. Pero lo que nadie esperaba era el brillante desempeño que les cupo a los entrerrianos durante gran parte del primer tiempo.

Sorpresivamente la formación de Entre Ríos se puso al frente en el marcador. Con una celosa marcación de hombre a hombre lograron neutralizar los ataques de los capitalinos y, poco a poco, se pusieron en ventaja.

Fue así que se llegó a los 16 minutos con los entrerrianos en ventaja por 27 a 24. Pero un doble de González y posteriormente la conversión de un tiro libre permitieron que Capital igualase el marcador. Y allí comenzó virtualmente otro partido.

El dominio de los porteños se hacía más evidente a medida que transcurrían los minutos. Oroño muy sólido, Mareto con solvencia, González que llegaba bien al aro y Martín, quien al ingresar casi sobre la finalización de la primera etapa dio más potencia al equipo.

En el segundo período siguió el dominio capitalino. Con mucha tranquilidad fueron regulando las acciones de forma tal que en ningún momento sus rivales volvieron a inquietarlos, conquistando finalmente una merecida victoria que le permite seguir manteniendo sus pretensiones de conservar la corona.

● PROVINCIA COMODO

Un amplio como laborioso triunfo se adjudicó la representación de Provincia de Buenos Aires en la apertura del 50° Campeonato Argentino, superando holgadamente al débil equipo de Salta, por 88 a 63 (primer tiempo 44 a 33 favorable al ganador) en el estadio Centenario.

Si bien el triunfo de Provincia resultó plenamente justificado, pues fue quien a lo largo de los cuarenta minutos más hizo por el mismo, no se puede negar que lo realizado por la modesta representación salteña es más que meritorio y que recién se abandonó a su suerte en los últimos momentos del encuentro, cuando la misma ya estaba echada.

En la primera parte, Salta fue un duro rival para los que son considerados como uno de los máximos aspirantes al título, que solo en la última parte del primer tiempo logró sacar una ventaja de once puntos.

Es que los del norte, no se conformaron con ser simples "partenaires" y quisieron constituirse en animadores del partido. Por eso, pese a que sus limitaciones son muchas y el poderío de su rival, trató de jugarle de igual a igual, lo que consiguió por momentos.

Pero a la larga, la experiencia y capacidad de los integrantes de Provincia, pudo más que el empeño puesto por los salteños

LA JORNADA COMPLETA

FORMOSA, 20 (De nuestro corresponsal). —La jornada de apertura del 50° Campeonato Argentino de Básquetbol, no presentó resultados que llamaran a sorpresa, ya que en los seis encuentros disputados en los gimnasios de los clubes Sportivo Patria y Centenario, se impusieron las representaciones que todos consideraban lógicas.

● EL COMIENZO

En el rectángulo del **Club Sportivo Patria**, abrieron el fuego los seleccionados de **Chaco** y **Mendoza**. Los chaqueños se adjudicaron una meritoria y cómoda victoria por 95 a 8 (ganaban al término del primer tiempo, por 48 a 38). En el segundo encuentro, el elenco local superó también merecida y ampliamente a su similar de **La Pampa**, por 97 a 83 (el primer tiempo finalizó con el triunfo de Formosa por 50-45); por último **Capital** dio fácil cuenta de **Entre Ríos**, por 112-7 (PT. 43-32).

En el gimnasio de **Centenario, Córdoba** derrotó fácilmente a **Santiago del Estero** por 93 a 61 (PT 46-34 para los de la Docta). En el segundo partido, **Provincia** se impuso a **Salta** por 88-63 (PT 44-33 a favor de Provincia) y en el cierre de la primera fecha, **Tucumán** derrotó a **Santa Fe** por 70 a 65 (PT 35-32).

● LAS POSICIONES

Zona A: Córdoba, Buenos Aires, Capital, 2 puntos; Santiago, Salta y Entre Ríos 1. **Zona B:** Chaco, Formosa y Tucumán 2 puntos; Mendoza, La Pampa y Santa Fe 1.

INOLVIDABLE NOCHE FORMOSEÑA

FORMOSA, 20 (De nuestro corresponsal). — Cuando los formoseños conquistaron su último tanto y finalizó el partido, el estadio de **Sportivo Patria**, totalmente colmado por 5.000 espectadores, pareció estallar de júbilo. Es que todo el trabajo previo para la organización del **"Más Argentino de los Campeonatos"** estaba dando sus primeros frutos: **primera presentación y una merecida victoria.**

Quizás el entusiasmo de los formoseños también tuvo algo de escape por los difíciles momentos que se están viviendo en esta provincia, debido a las siempre tan temidas inundaciones, que nunca tuvieron tanta intensidad como ahora.

Fue así qúe antes del cotejo en que Formosa debía enfrentar a La Pampa, se estaba viviendo un clima de real alegría en el estadio. Los aficionados parecían prever el triunfo de su equipo, ése que trabajó tanto para este compromiso tan difícil como es el **Torneo Argentino.**

Todo ese entusiasmo llegó al paroxismo cuando los formoseños salieron a disputar su encuentro, el segundo de la jornada. Para esos 5.000 espectadores habían dejado atrás, aunque más no sea momentáneamente, los tremendos problemas del fenómeno meteorológico que se abate sobre la provincia. El básquetbol era, en ese momento, el tema excluyente.

Después comenzó a disputarse el partido. Y allí el aliento fue más que ensordecedor. Esto hizo que el equipo se sintiese apoyado. Y quizás fue por ello que rindió todo de sí. Con un poco de nervios, absolutamente lógicos por la responsabilidad que estaban asumiendo, pero con la convicción de que habían salido a la cancha a ganar o ganar. Es que ese fiel público solo se merecía una cosa: la victoria.

Por momentos parecía que las acciones se le podrían llegar a complicar a los locales. Los pampeanos no se entregaban. El partido cobró emotividad. Y otra vez el aliento de los aficionados hizo que los locales retomaran las riendas del partido

Con su presentación, Formosa había conquistado dos indiscutibles triunfos, porque no solo había ganado en la cancha, para satisfacción de los espectadores, sino que también había logrado el milagro que, aunque más no sea por un breve lapso, en esta provincia volviese a reinar un optimismo que aquí ya se creía perdido.

UNA BRILLANTE INAUGURACION

FORMOSA, 20 (De nuestro corresponsal).— Con la presencia del Gobernador de la provincia **Ezzio José Massa** y del Ministro de Acción Social de la Nación, doctor **Adolfo Navajas Artaza**, quedó inaugurado oficialmente el **50° Campeonato Argentino de Básquetbol.**

El acto, que se realizó en el estadio del **Club Patria**, comenzó con la entonación por parte de los presentes del Himno Nacional. A continuación, habló el presidente de la Confederación Argentina de Básquetbol, **Gerardo Passenheim**, quien destacó la importancia que tiene esta tradicional confrontación

Momentos más tarde, se dirigió a la concurrencia, con breves palabras, el Ministro de Acción Social, doctor Navajas Artaza, quien manifestó: **"Formosa ha dado un ejemplo al país, porque superando todas las dificultades y amarguras por las razones ya conocidas, fue capaz de llevar adelante un emprendimiento deportivo de indudable interés nacional, que es un éxito".**

BRASILEÑAS APLASTANTES

SAN PABLO, Brasil, 20 (ANSA).— Un incuestionable triunfo obtuvo la selección femenina de Brasil ante su similiar de Argentina, por 96 a 43 (Primer tiempo 42 a 27), en el marco de un torneo Cuadrangular de básquetbol que se realiza en esta ciudad y que sirve de preparatorio para el campeonato mundial de la categoría, que también se llevará a cabo en San Pablo.

Tal como las cifras lo indican, el trámite del encuentro le fue netamente favorable al quinteto local, que apabulló a sus rivales ya desde el comienzo del encuentro y como demostración es claro el resultado parcial del partido.

Pese a que las argentinas pusieron su mayor esfuerzo para lograr un resultado menos abultado, a lo largo de los cuarenta minutos, no pudieron hacer otra cosa que cumplir solamente el papel de un simple "partenaire".

Brasil, que terminó el partido jugando con las integrantes del banco de suplentes, sacó amplias ventajas en el comienzo de la lucha y a medida que ésta se fue desarrollando fue ampliando el marcador sin mayor esfuerzo.

La segunda parte, la comenzó con la inclusión de algunas suplentes y a medida que los minutos fueron corriendo, el tanteador se fue ampliando y las jugadoras argentinas se cargaban de faltas personales, su tarea se fue haciendo cada vez más fácil.

El cuadrangular se completa con la participación de Perú y Cuba.

JUANTORENA NO SE RINDE

SAN JUAN, Puerto Rico, 20 (AP). — El cubano Alberto Juantorena, uno de los mejores deportistas latinoamericanos de la década pasada, ha regresado al atletismo en busca de nuevos honores y glorias.

"El campeonato mundial de atletismo de agosto en Helsinski y los juegos panamericanos de Caracas son mi prioridad en estos momentos", dijo el atleta de 32 años, que esta semana ganó aquí dos carreras de 800 metros ante 6.000 personas que se reunieron para verlo correr.

"No tengo problemas con mis piernas, me he recuperado de dos operaciones serias", agregó.

Empero, el ex bicampeón olímpico de Montreal en 1976 admite que los juegos olímpicos de Los Angeles el próximo año podrían ser su última competencia, **"porque ya tengo 32 años y me estoy poniendo viejo".**

El atleta cubano, que ahora alterna el deporte con sus estudios de Economía, es campeón centroamericano y del Caribe de los 800 metros y en las pruebas de entrenamiento disputadas aquí ganó con un tiempo de 1:46.33 y 1:47.48 respectivamente.

Su tiempo de 1:45.15 en los juegos de Cuba del año pasado lo colocó entre los diez mejores atletas del mundo.

Según opinó, en los panamericanos de Caracas que se iniciarán el 14 de agosto, su gran rival podría ser el estadounidense James Robinson, quien le ganó en una dramática final en los pasados panamericanos de Suan Juan y que el año pasado registró 1:44.72.

crónica CLASIFICADOS

10 COMPRAS Y VENTAS VARIAS (Cpra. - Vta.)

COMPRAS (10)

RULEMANES usados compro. 571-8328.

crónica CLASIFICADOS

19 AUTOMOVILES PART. Y TAXIMETROS (Cpra - Vta - Perm - Transf.)

COMPRAS (19)

CHOCADOS compro urgente. 69-0177.

15 SERV PROFESIONALES CONSULTORIOS-VARIOS (Ofrecidos - Cpra - Vta - Alq.)

OFRECIDOS (15)

Mecánica Dental
Centro Odontológico Integral
Dentaduras

Nuevas inmediatas fijas $ 5.000.000, rotas, flojas, correcciones, implantes, estética bucomaxilofacial, extracciones.

"Sonría Ya"

Bulnes 1910 PB Capital
97-4113 - 84-6049

DENTADURAS rotas arreglo acto 8/20. Centro de Mecánica Dental. Talcahuano 291. Lavalle 2072 1°D.

LA SEGUNDA FUE PARA HAEDO

HUANGUELEN, 20 (De nuestro corresponsal).— **Juan Carlos Haedo** se adjudicó en forma brillante la segunda etapa del **Gran Premio de Ciclismo** que se está disputando aquí, con la participación de los más destacados pedalistas del país. La serie fue corrida entre Daireaux, Guaminí y Huanguelén, sobre un total de 160 kilómetros, que finalmente hizo suyo Haedo con un tiempo de 4h12m30s. El segundo lugar correspondió a Eduardo Walter Trillini, ganador de la primera etapa, mientras que el ex campeón mundial juvenil, Marcelo Alexandre, arribó quinto.

Desde el mismo inicio la competencia fue muy disputada. A poco de comenzar la etapa, un pelotón integrado por los más renombrados tomó la delantera y se alejó apreciablemente de sus más inmediatos perseguidores.

Del grupo de líderes se destacaba nítidamente la figura de Alexandre, quien con poderosas y rítmicas pedaleadas logró adelantarse a sus rivales hasta conquistar el tramo comprendido entre las localidades de Daireaux y Guaminí. Pero su esfuerzo había sido muy grande.

Tanto fue así, que a partir del segundo tramo de la etapa, el andar del ex campeón mundial juvenil decayó bastante, situación que fue muy bien aprovechada por los experimentados Haedo, Trillini, Roberto Escalante y Oscar Roldán, quienes junto con Haedo formarron el grupo líder. Algo más retrasados se encontraban Alexandre y Santos, entre otros.

En la mitad del trayecto entre Guaminí y Huanguelén, tanto Haedo como Trillini comenzaron a disputarse con ahinco la primera colocación. Los dos tenían mucha reserva y no decrecían en su rendimiento para nada.

Con el mismo panorama se fue desarrollando toda la mitad final de este segundo tramo de la etapa, donde tanto uno como el otro podían llegar a conquistar la victoria.

Solo poco antes de llegar a esta ciudad comenzó a distanciarse de los demás competidores Haedo, quien tuvo la suficiente fuerza, pese a lo duro de la etapa, de rematar su actuación descollante con un poderoso sprint final que no daba lugar para la polémica y justificaba con creces la justicia de su triunfo.

La clasificación final de la segunda etapa, en sus primeros puestos, fue la siguiente: 1° Juan Carlos Haedo 4h12m30s; 2° Eduardo Walter Trillini; 3° Roberto Escalante; 4° Oscar Roldán; 5° Marcelo Alexandre; 6° Norberto Santos.

TRIPLETE PARA LA BRONCA

Fuertes Reacciones del Público en la Reunión de Ayer en el Argentino

La casi habitual tranquilidad en la que a través de mucho tiempo se ha desenvuelto el hipódromo de Palermo, se vio quebrada ayer por reacciones de parte del público, motivado por distintos resultados que ayer tuvieron las carreras disputadas en el medio hípico de la avenida del Libertador. **Los "escandaletes" dieron comienzo "temprano" o sea cuando en los totalizadores automáticos se fueron registrando las "variantes" que ofrecía el aporte de la yegua Adorable para la primera carrera.** Salió con un dividendo de casi cuarenta pesos. A los diez minutos de estar abiertas las apuestas bajó a veintidos. Restando 5 minutos para el cierre de las operaciones quedó en nueve y se clavó luego en solo cuatro pesos con cincuenta. **El público entendió que se estaba consumando una maniobra y comenzó a silbar.** Luego cuando Adorable hizo un "paseo de salud" a través de la milla y se impuso por el margen de cinco largos arreciaron las rechiflas y en las inmediaciones del pesaje se renovaron las muestras de desagrado del público, **que arrojó revistas y volcó toda suerte de epítetos contra el cuidador Hugo Suárez y el jockey Elvio Bortulé.** Pareció que todo terminaría con tal reprobación. Pero sin embargo el descontento de un aficionado lo llevó momentos más tarde a la agresión directa contra el entrenador, al que alcanzó a pegarle por la espalda cuando aquel transitaba por el sector de la tribuna del padoock. La intervención policial no se hizo esperar y el exaltado aficionado fue detenido por un agente del orden. **Cabe señalar sin embargo que la yegua Adorable solo había corrido una vez y como el debut no vale, según reza en el "reglamento particular de cada burrero" en esta ocasión "podría llegar a ganar".** Su primera actuación había sido en San Isidro hace una semana y ahora la cosa era en Palermo, o sea cambiando de pista... **Sin embargo, de acuerdo con los hechos, los aficionados no lo entendieron así, y su victoria desató el disturbio, mientras que por los altavoces del hípico las autoridades daban cuenta de "que se elevaban los antecedentes de Adorable a la Comisión de Carreras"; esto en medio de una fuerte rechifla.** A partir de ahí todo entró en sus carriles normales y se llamó al público "a activar sus apuestas para la segunda prueba". La calma había renacido pero... **al triunfar Ferroviario en la cuarta competencia, otra vez irrumpieron los silbidos.**

Como vemos ya a esta altura de la reunión las reacciones estaban a la orden del día. **Sin embargo** —como dijo un apostador—, **acá, en San Isidro, y también en La Plata se ven cosas mucho más graves y nunca pasa nada...** Un público intempestivo ayer estaba para cualquier cosa. Lo raro de esto es que no se le puede echar la culpa —como muchas veces se hizo— **"a la gente del fútbol"** porque el campeonato de la "B" está en sus comienzos, o sea cuando más interés puede llegar a tener. **Entonces los que ayer se "exteriorizaban" de distintas maneras "no eran chupa naranjas" precisamente.**

Después de la cuarta se corrieron dos competencias más sin que el orden se viera otra vez alterado, **pero fue llegar la séptima con la victoria de Ripingo ¡para que volviera otra vez a ader Troya!.** Y aquí sí, que el público no se equivocó en sus protestas, porque los dos últimos antecedentes del hijo de Riganti resultaban por demás oscuros: Octavo bien lejos de Cabaretero en 1'26"2?5, prometiendo un sport de $ 177.900 y dirigido por Antonio García. Más tarde séptimo de Maicuré conducido por Elvio Bortulé con un sport de $ 441.300 **no se podía esperar entonces que ayer, con Antonio García nuevamente en su montura de golpe y porrazo, ¡y con un dividendo de apenas 9.800!...**

No bien cruzó el disco ganancioso Ripingo, aventajando a Kalmani, otra vez volvieron a llover las protestas, epítetos y silbidos. En esta ocasión buscaban hacer impacto en el cuidador Pedro Gallardo y el jockey Antonio García. Desde **"choros", "ladrones", "asaltantes", "estafadores" se llegó a otros calificativos de tonos irreproducibles,** y nuevamente la policía debió trabajar en las inmediaciones del recinto del pesaje para evitar "ulterioridades". Y cuando ya nuevamente volvió a renacer la calma y por los altoparlantes se anunció que "los antecedentes de Ripingo" se elevarían **volvieron los silbidos.** Algo así como si ayer a Palermo se le hubiera elegido para el tema de Pedro y Pablo, "La marcha de la bronca"...

Un aficionado fuera de sí trata de alcanzar al entrenador Hugo Suárez, y le arroja varios golpes. Sin embargo un agente del orden interviene a tiempo deteniendo al agresor. La victoria de Adorable trajo muchas reacciones.

En medio de protestas de algunas personas, el agresor del cuidador Hugo Suárez es detenido por un agente del orden. Tres resultados desencadenaron ayer la bronca.

No fue Todo Negativo. Hubo Mucho Público

Sin embargo no todo fue negativo en la jornada vivida en la víspera en el Argentino. *Con el poderoso imán que representaban los clásicos Unzué y Luro creció la concurrencia de público.* Ayer pagaron entrada al viejo escenario de Libertador más de 22.500 personas. Y éstas no fueron a tomar el sol precisamente. Jugaron y bastante, porque al término de la reunión se contabilizó una cifra de 38.868.900.000 pesos, que habla por sí sola del éxito obtenido.

● AUMENTO

Comunicó la Dirección General de Hipódromos los nuevos valores que regirán para las apuestas mínimas en el hipódromo Argentino a partir del 1° de abril. Las mismas son las siguientes: Ganador, placé, combinada y combinada con llaves, $ 20.000; apuesta triple y doble $ 50.000 y apuesta dobre extraordinaria: $ 100.000. También se dispuso que a partir de la misma fecha los palcos altos costarán 150.000 pesos y los bajos, 110.000, por jornada.

MOSTRO UNA GUAPEZA SIN "LIMITE"

Apenas por la cabeza Límite salvó su invicto en el clásico Santiago Luro corrido en la víspera en el hipódromo de Palermo. En el momento de la verdad el buen pensionista de Penna supo anteponer su testa ante Ustaritz cuando los relojes le marcaban 1'10"4/5 para los 1.200 metros. Una guapa conquista fue la que ayer consiguió el del stud El Muñeco. Salió a jugarse desde el vamos. Y siempre comandando las acciones llegó a las postrimerías de la calificada carrera donde el conducido por Ayude le lanzó una punzante puñalada. Y también como en ocasión del clásico Kemmis, el hijo de Leffy supo corajear para controlar esa atropellada. Y es que cuando hay clase, como parece tenerla y de sobra Límite, las cosas se hacen más fáciles. Una inmejorable impresión dejó el pingo nacido en el haras Las Ortigas en la tarde "tempestuosa" de ayer en Palermo. Parece que hay invicto para rato y hasta puede haber un crack en ciernes. También le cabe el elogio al potrillo Ustaritz que será sin duda gran nota en esta temporada. En lo que respecta a Surefire e Hispánico, también parecen tener lo suyo... Habrá que esperar.

● PEBETA QUEEN

Colocada en el segundo lugar de las apuestas Pebeta Queen se adjudicó en la víspera los 1.200 metros del clásico Saturnino J. Unzué, del grupo I. Y lo hizo en forma inobjetable aunque el márgen de medio cuerpo sobre su escolta inmediata, Aquilonia, no lo diga tan claramente. La favorita de la carrera, Orchestra terminó en un descolorido tercer puesto, dado que para medirla en relación a la vencedora hay que retrogradar tres cuerpos y medio.

La pupila de Bonetto se colocó de salida en el segundo lugar del desarrollo a tanto Orchestra marcaba el ritmo de la prueba con parciales bastante movidos. La comodidad con la que punteaba la del stud La Quebrada hizo pensar que la hija de Logical se distanciaria de sus enemigas llegados los tramos finales del encuentro. Pero como si le tiraran de la cola en los 300 se fue al naipe, dominando de lleno Pebeta Queen, la que mantuvo después a raya a Aquilonia. King en Gran Niña elevó a dos las victorias en su haber o las que se ven divididas por el segundo puesto conseguido a la zaga de Apoteótica, pero solo a dos cuerpos y la yapa. Parece buena yegua esta Pebeta que al debutar mostró las uñas: cinco cuerpos en 56" ante Humahuaca. Muchos pensaron al verla triunfar ayer que la cuadrerita del stud Luis A. debería aun ser invicta, porque Rubén Quiroga "tuvo mucho que ver" con su derrota (única) ante Apoteótica. Esa tarde dio ventajas que en el final le fueron indescontables.

Cumplida su misión de acreditarse el Luro y mantener el pomposo título de invicto, Límite va hacia el pesaje.

LLUVIA DE ANOTADOS PARA DOS PROGRAMAS EN EL PASTO

Con la tónica habitual continúan las inscripciones sanisidrenses, o sea que la jornada del día sabado 26 será, como es norma en los últimos tiempos, otra maratón que pondrá a prueba a la billetera más nutrida. Será la lógica consecuencia de haber reunido 225 inscriptos en diez llamadas, algunas con un número que permite divisiones.

Las pruebas de productos de 2 años perdedores aportan su promesa de elevados dividendos, con la incertidumbre que importa la presencia de numerosos debutantes. El premio Marón, sobre el kilómetro, es un anticipo de vértigo por la presencia de buenos veloces, como True Boy, Postillón, Incatun, Dr. Manet y Avivol, por citar sólo algunos de los 24 inscriptos, todos de parejo nivel.

Pero el nudo de la programación será la disputa del Premio Saint Wolf, un handicap para ganadores de 4 o más carreras, que a priori, resulta muy atrayente. Prometen alinearse en los partidores El Joven, distanciado por las molestias que ocasionó al vencer a Hekuatre; Cash Man, que tras subir a la media distancia con buen ritmo, se presenta en un tiro que parece el ideal por sus aptitudes. El Tarmigán, un cuadrero pampeano con buenas actuaciones en la grama y que seguramente estará prendido, aunque el tiro no lo ayude. Che Pujante, por su parte, será una de las mejores cartas, amparado en el peso que cargará; Salariado está corriendo las bravas y esta compañía es gran carta.

No le va en zaga la jornada del miércoles próximo que, aunque carece de clásico, aporta con el elevado número de inscriptos, esa cuota de emoción que asegura la resolución de las distintas jugadas múltiples, donde la "Cadena", volverá a concitar la atención mayoritaria.

EL OTOÑO COMIENZA EL VIERNES

Big Safety es Carta Para Jugarle Milimil

Ya están circulando las anotaciones para el fin de semana venidero en el Hipódromo Argentino. Para el día viernes 25 el apunte reunió 136 animales divididos en ocho premios, estructurados en torno al clásico "Otoño", cotejo reservado a todo caballo de 3 y más años, a peso por edad. Once inscriptos figuran en la nómina de la tradicional tenida destacándose la presencia de Big Safety, un pensionista de Gervasoni que retornó tras larga ausencia con un buen segundo pastero.

En esta distancia se hallará mucho más cómodo y puede formar una pareja imbatible con Milimil, otro veterano fondista que con su fogoso punteo exigirá a sus rivales. También tienen lo suyo el platense Bahiano, Cao, Factorial y Recobrado. Todos éstos componen la plana mayor de la competencia, aunque entre Coco Quick, Conquisto Quick, Fat Lluvioso, Mister Crest y Vino Dulce, que completan la nómina, puede haber quien no esté de acuerdo con su función de "partenaire" y pellizque alguno de los primeros puestos. Esperemos que los forfait no diezmen lo que promete ser un atrayente lance.

En lo que respecta al domingo 27, las inscripciones resultaron particularmente exitosas, ya que reunieron 158 ejemplares en nueve premios. Las pruebas reservadas a perdedores resultaron muy numerosas y sobre esa base se estructurarán competencias que, por número y paridad de fuerzas, aportarán el bagaje de dividendos abultados que tanto agrada a la concurrencia. Todo esto, para enmarcar la disputa del clásico Gilberto Lerena, reservado a yeguas de tres años y más edad. El llamado dio como resultado 15 inscriptos que cotejarán a peso por edad. De la nómina desertarán Galponera e Hiberina, ambas por no estar anotadas en el libro clásico. De todos modos, eso no producirá mengua alguna en el interés de los aficionados, porque la presencia de Palm, si se confirma, será de singular importancia por tratarse de una de las mejores yeguas de la temporada '81. Recordamos su serie inacabable de éxitos platenses y ya paladeamos lo que será su enfrentamiento con Soy Sutil, reciente vencedora clásica, Exitosa, Sport Lady, Marciana, Realísima y Skyla.

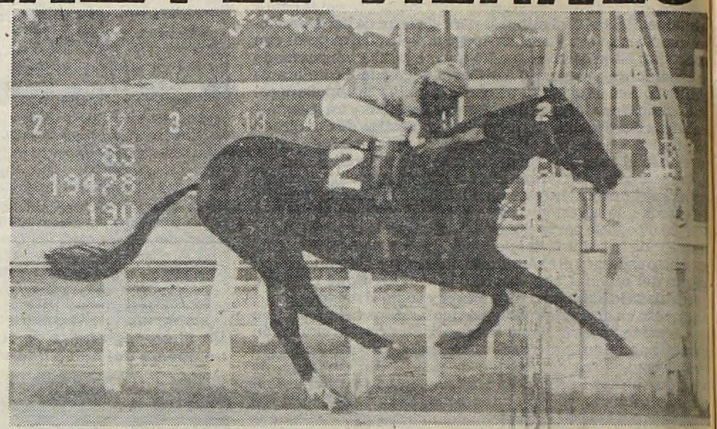

Big Sagety resulta un firme candidato para competir en el Clásico Otoño del viernes en Palermo. Tras su buen segundo en el césped, le puede complicar los planes de Milimil.

HIPODROMO ARGENTINO

INSCRIPCIONES PARA EL DOMINGO

Pr. IMAGINADA — 1.000 Mts.

Arroyeña	57	C'tida Big	57
Con Nelly	57	Cristafina	57
Dorimar	57	Fija Top	57
F. de Malta	57	La B. Entera	57
Lady Flower	57	La Hon'ble	57
Magoya	57	Man Glad	57
Maricopa	57	Mi F'tera	57
Mon Rilla	57	Palacinta	57
Polenta	57		

Pr. GOOD BEAT — 1.000 Mts.

Andaluza	56	A. Hope	56
Araquito	56	Camariera	56
Contadina	56	D. Navideña	56
Detropa	56	Dolincal	56
D.M.Luisa	56	Eleuthera	56
Flo	56	Gloriana	56
G. Adolfo	56	G. Batuta	56
Grasili	56	Gris Gris	56
Honorata	56	Isla de Sol	56
Juli's Body	56	La Canchera	56
La Fantasía	56	Last Spring	56
Modern	56	Orejana	56
Parca	56	Pedraza	56
Penny Ley	56	Reaffirm	56
R. Boot	56	Romatigra	56
She'a Lady	56	Sin Bolsa	56
Snow Miti	56	Well Head	56

Pr. LEONORA — 1.600 Mts.

All Spice	56	Bonifacio	56
Calico Jack	56	Chasqueante	56
Donly	56	El Biondo	56
El Changui	56	Insurgente	56
Lengue	56	Macrolino	56
Macrotango	56	Maremoto	56
Nile Marsh	56	Wood Hippy	56

Pr. SU ALTEZA — 1.400 Mts.

Cash Box	55	Casimir	55
El C'dadano	55	E. Malevo	55
Envidiado	55	E. Malavo	55
Fat Ciclón	55	G. Pampeano	55
G. Timbero	55	G. Flyer	55
Hopalon	55	I. Pirate	55
Lord Tato	55	Los D'nieles	55
Maracaná	55	M. Red	55
Miramel'do	55	Mr. Gimy	55
Paracelsus	55	Patularo	55
Protest	55	S. Pirate	55
Tan Noble	55	Tomo y Ob'go	55
Venerador	55	Verones	55

Pr. Cl. GILBERTO LERENA — 1.600 Mts.

Cara Mía	55	Deneb	55
Exitosa	55	Galponera	55
Granizada	55	Hiberiña	55
La Ciega	55	Marciana	59
Palm	59	Purtant	55
Realisima	59	Realmente	55
Skyla	59	Soy Sutil	59
Sport Lady	55		

Pr. ESPADAÑA — 2.000 Mts.

Moranis	51	Coco Quick	54
Dukes Gift	57	El Genio	57
Etelbon	57	Facazo	54
Lino	57	Nemec	54
Speedy	57	Thiere	57
Voy Corr'do	54		

Pr. SIBARITANTE — 1.600 Mts.

Abstemia	57	Arlessienne	57
B. Haill	57	Delifull	57
Fachinosa	54	Pormula	54
Heliaca	57	Karta	57

Pr. MISIADURA — 1.400 Mts.

B'quenoche	53	Bon Nuit	53
Carad'tante	53	Chrismascar	53
Dejala Ser	53	Generalidad	56
Goldpa	56	Holly Night	53
I. S'ductiva	43	Kate Anchor	56
L. Paqueta	53	M. Bar	56
Lezzenbla	53	Mouette	53
Pourtant	56	Rare Jewell	56
Sunny Marsh	53	Tabata	53

Pr. JUNGLE DUCHESS — 1.800 Mts.

At Speed	57	Beagley	57
Bonarte	55	C. Diablo	57
Estoril	57	Filosa	54
G. Dancer	57	Lorient	57
Nice Lord	57	Pissarro	57
Reve	57	S. Dorado	57

EL TEMIDO NO ASUSTA A NADIE: DEBIERON DARLE UN DESCANSITO

Según el cuidador Ricardo Trejo, su pupilo El Temido, por ahora "no va a andar". Al parecer del viaje que concretó al Brasil vino a la última miseria. Los golpes, los malos tratos en el camión que lo trasladó al hipódromo de Cidade Jardim influyeron para que fracasara totalmente. Trejo le dará ahora un descanso prudencial para prepararlo luego para una carrera de su categoría.

EL GLOBO DE LA SUERTE

MAÑANA: QUIN. PROVINCIAL - 20 PREMIOS - 21 HS.

Favoritos a la grande: 12 28 47

El dato de CRONICA: 60 76 87

MAÑANA: QUIN. NACIONAL - 20 PREMIOS - 21.30 HS.

Atrasados a la grande

Centena	Decena	Unidad
6	4	7
36 $	36 $	17 $

Demorados a los premios

04	83	39
27 $	25 $	16 $

Ultimas 14 grandes

351	023
036	014
339	060
310	155
031	439
863	511
922	236

FAVORITOS:
A la grande
18-37-45
A los premios
17-67-86

Tres cifras atrasadas a los premios
Centena 9
Decena 7
Unidad 5

Ambos demorados a la grande: 47 48 96

El dato de CRONICA: 51 62 79

MAÑANA: TUCUMAN - 10 PREMIOS - 22 HS.

FAVORITOS: Grande 14-21-56. Premios 25-49-66

HIPODROMO DE SAN ISIDRO

COMPETIDORES Y MONTAS PARA EL MIERCOLES

1° Carrera — A las 16,30
Pr. Pipote - 1.000 metros
1 Sultánica 57, D.Hernández
2 Mia Sola 57, J.Larrosa
3 Aral 57, M.Cardozo
4 Ancient Love 57, A.Llanos
5 Zopentia 57, R.Pedernera
6 Gold Flower 57, M.Jaca
6aSin Alegría 57, R.Pastor
7 Magarsis 57, J.Caro
8 La vuelta 57, C.Cáceres
9 Aliola 57, E.Bortulé
10 Mar Afuera 57, H.Artigas
11 Ruli Par 57, V.Centeno

2ª Carrera — A las 17
Pr. Mamboreta - 2.000 Metros
1 Ribaldo 54, V.Insaurrialde
2 Picarel 54, G.Retoro
3 Dear Boy 54, P.Armada
4 Bacardi 57, V.Sanguinetti
5 Salisbury 54, H.Ponce
6 El Fantasma 54, C.Pezoa
7 Fray Gaston 54, E.Liceri
8 Fray Albertito 54, L.Alzamora

3ª Carrera — A las 17,30
Pr. Manantial - 1.000 Metros
1 Sol Quebrado 51, S.Criado
2 Siano 53½ M.Sarati
3 Fray Loco 52, C.Vega
4 Eurregulle 52, O.Dominguez
5 Trezena 51, W.Bárcena
6 Generador 52, A.Ferreras
7 Ponele 51, M.Jaca
8 Otoño 51, D.Orcellet
9 El Fugitivo 56, J.Maciel
10 Rondador 53, E.Bortulé
11 Siline 51, J.Caro
12 Tamu Mignon 51, R.Zalazar
13 Latoja 56, M.Castro
14 Florecido 51, M.Arias
15 Rilon 51, D.Frávega

4ª Carrera — A las 18
Pr. Unico - 1.800 Metros
1 Riesgocyl 56,D.Cosenza
2 Minstrel 56, W.Serrudo
3 Con Problema 56, A.Ramos
4 Bracito 56, R.Moli
5 Snow Face 56, X.X.
6 Doble Lazo 56, H.Castro
7 Jolly Roger 56, M.Sarati
8 Gran Bailarín 56, O.Tabares
9 Bahlense 56, R.Ferreira
10 Manipulo 56, J.Valdivieso
10aQuebrachante 56, C.Pezoa
11 Primitivo Rock 56, C.Flores
12 Sam 56, M.Lezcano
13 Ginber 56, M.Jaca
14 Cimbalo 56, R.Iosélli

5ª Carrera — A las 18,35
Pr. Mangangá - 1.000 Metros
1 Sin Franqueza 57, R.Laitán
2 Mon Rilla 57, C.Agüero
2aPicasu 57, R.Desvard
3 Bequenena 57, E.Bortulé
4 Alliance 57, J.Palacios
5 Word's Club 57, A.Medina
6 Fogaril 57, R.Zalazar
6aMaruja 57, N.Mezzotero
7 Lady Roger 57, E.Liceri
7aVeteada 57, C.Flores
8 Jacta Est 57, G.Sena
9 Alba Brio 57, R.Sosa
10 La Paulita 57, A.Ferreras
10aSuper Light 57, H.Libré
11 Persica 57, W.Serrudo
12 Water Cake 57, C.Gómez
13 India Maka 57, V.Centeno
14 Ariela 57, G.Retorto
14aJabera 57, V.Aguirre
15 La Guena 57, R.Pedernera

6ª Carrera — A las 19.5
Pr. Gulf Weed - 1.200 Metros
1 Miss Bimba 56, M.Escagües
2 La Suavidad 56, G.Sena
2aMarea Azul 56, J.Sampertini
3 Citusa 56, M.Lezcano
4 Barbincha 56, E.Bortulé
4aEarly Rising 56, J.Jarcovsky
5 Trifera 56, V.Sanguinetti
6 Chiquilina 56, J.Oural
6aReina Mora 56, O.Tévez
7 Fast Lady 56, J.Nuñez
7aSe Paga 56, O.Cosenza
8 Doy Suerte 56, H.costantino
9 Balacea 56, O.Conti
10 Gold Princess 56, E.Liceri
11 Mary Popins 56, E.Tasende
12 Naranja 56, J.Valdivieso
13 Di que Sí 56, R.Laitán
14 Bruja's Dandy 56, J.Caro
15 Gitanera 56, J.Palacios

7ª Carrera — A las 19.35
Pr. Cachador - 1.800 Metros
1 Poulicho 56, L.Alzamora
2 Neso 56, J.Bretón
3 Chimo 56, J.Borda
4 Corondino 56, J.Palacios
5 Silero 56, H.Prieto
6 El Ente 56, W.Blanco
7 Macrotango 56, M.Bertorini
8 Intimo Tel 56, D.Pascuariello
9 Cien Copas 56, M.Mercau
10 Mister Vela 56, G.Sena
11 Pily 56, L.Zárate
12 Sandino II 56, D.Dominguez
13 Hald Way 56, C.Pezoa
14 Chambery 56, A.Tarraño
15 Machimbre 56, R.Ramallo

8ª Carrera — A las 20.5
Pr. E.Ready - 1.200 Metros
1 Salteada 56, R.Laitán
2 Pintadora 56, N.Mezzotero
3 Escuela 56, O.Labanca
3aTarari 56, O.Tévez
4 Cruz de Oro 56, O.Telechea
5 Sueña Conmigo 56, O.Cosenza
6 Gianina 56, R.Pendas
7 Nadin 56, R.Rossi
8 My Pamela 56, D.Orcellet
9 Carta Animada 56, E.Berio
9aCobra 56, C.Pezoa
10 Otan 56, M.Abregú
11 Planchette 56, C.García
12 Soy Bella 56, J.Jarcovsky
12aSuave Melodía 56, J.Valdivieso
13 Jucali 56, J.Valra
13aSe Gana 56, F.D'Elía
14 Dialist 56, H.Costantino
15 Ocean Lady 56, J.Cervantes

9ª Carrera — A las 20.40
Pr. Riesgo - 1.000 Metros
1 Requemada 57, V.Sanguinetti
2 Misia 57, R.Ramallo
2aPrincesa Deborah 57, H.Uñates
3 Blue Racing 57, J.Cervantes
4 Afina 57, C.Pezoa
4aAlineada 57, O.Conti
5 Water Dream 57, A.Giannino
6 Bob Bandi 57, R.Sosa
7 Extorial 57, J.Tocci
7aMeya Loca 57, R.Desvard
8 Colt Mast 57, H.Romero
9 Abutarda 57, J.Valdivieso
10 La Vaillete 57, R.Laitán
11 Nuestra 57, D.Cosenza
12 Verdín 57, J.Palacios
13aCalmaglass 57, A.Sandoval
13aCinca Glass 57, A.Sánchez
14 Ardillita 57, G.Sena
15 Finkina 57, J.Larrosa
15aSoneca 57, V.Sabin

10ª Carrera — A las 21.15
Pr. Adagio - 1.200 Metros
1 Maute 56, J.Aluis
2 Kanxa 56, H.Costantino
3 Cachimba 56, M.Lezcano
4 Balliana 56, R.Ferreira
4aCubanguita 56, P.Durán
5 Wedding Day 56, P.Garnica
6 Carta Bella 56, H.Artigas
7 Garyega 56, J.Abregú
7aKalkini 56, R.Laitán
8 Filia 56, H.Uñates
9 Al Oleo 56, V.Sabin
10 Gran Batuta 56, V.Sanguinetti
11 Lisonja Sun 56, G.Castro
11aSombreada 56, E.Bortulé
12 Moras 56, J.Maciel
13 Delwen 56, R.Pedernera
14 Barcony 56, R.Cabrera
14aPalachunga 56, R.Barrios
15 Ghostly Lark 56, J.Palacios

11ª Carrera — A las 21.45
Pr. G.Stream - 1.600 Metros
1 Pacific 55½, J.Maciel
1aWizzo 55, H.Libré
2 Macht 51, R.Cepeda
3 Claridante 56½, V.Centeno
4 Cichy 49½, X.X.
5 Raton Mickey 52, X.X.
6 Con Clave 52, L.Alzamora
6aChirlazo 55, V.Sanguinetti
6bMister Espía 57½, C.Cáceres
7 Hekuatre 53, J.Caro
8 Gran Faraón 48, M.García
8aTaitay 53½, O.Frávega
9 Blue Devil 52, M.Cardozo
10 Indic 50½, D.Orcellet

12ª Carrera — A las 22.30
Pr. Bob Boy - 1.600 Metros
1 Puntal 54, C.Pezoa
2 Molusco Real 54, R.Tavella
2aTilingo 54, J.Tocci
3 Denim 54, P.Juri
3aOcean World 54, X.X.
4 Air Mail 51, X.X.
4aBronce Mast 54, A.Vella
5 Verlegeno 54, R.Rossi
6 El Eduar 54, V.Sanguinetti
7 Lord Night 57, W.Marcovecchio
7aMard Party 57, J.Oural
8 Hilarante 57, N.Mezzotero
9 Ahu 57, R.Pastor
9aCharozar 57, P.Garnica
10 Marquesina 51, D.Montenegro
11 Orleans 57, O.Zapata
12 Renuevo 54, J.Maciel
13 Flier 57, J.Valdivieso
14 Con Rulo 54, E.Bortulé
15 Marchetti 54, D.Soto

13ª Carrera — A las 23
1 Mister Crest 56, O.Frávega
2 Galapagos 56, M.Sarati
3 Bold Pingo 56, E.Jara
4 Bar Homero 56, J.Caro
5 Scalloway 56, J.Palacios
6 Bonete 56, V.Sanguinetti
7 Cicerone 56, J.Oural
8 Bordonete 56, J.Maciel
9 Afraid 56, R.Ramallo
9aDon Tito 56, J.Ojeda
10 Full of Fun 56, C.Vera
10aSpencer 56, V.Centeno
11 Kalmud 56, C.Cáceres
12 Offset 56, E.Liceri
13 Boran 56, J.Valdivieso
14 Bluff Dancer 56, C.Labeque
15 Don Vuner 56, J.Burgos

HASTA EN FRANCIA SUCEDE

Nueve de Cada Diez Estrellas no Brillan

PARIS, 20 (AFP).— Cientos de actores franceses se echaron a la calle para tratar de salvar una profesión cuyo ejercicio se hace cada día más difícil en Francia, donde ser intérprete es casi un lujo que solo pueden permitirse unos cuantos privilegiados, la media docena de estrellas y los que mal que bien se defienden con la televisión.

En **1936** eran **60.000** los hombres y mujeres que corrían de un teatro a un estudio de cine. En **1968** quedaban solo **20.000** y se calcula que actualmente **15.000** resisten al desempleo feroz que según ciertos cálculos afecta al **90% de ellos.**

La razón que les hace manifestarse en las calles de París, mezclarse, hablar y explicarse con ese público que en general los conoce o los ha visto apenas a través de una pantalla grande, en la televisión o en un teatro, es puramente técnica pero, para ellos, de pura supervivencia.

El gobierno decreta que para tener derecho a cobrar el seguro de desempleo es necesario haber totalizado en los doce meses anteriores unas mil horas, fácilmente acumulables en cualquier profesión menos en la de actor.

En Francia —donde la situación se asemeja a la del resto de los países de Europa occidental— hay un puñadito de estrellas, muy restringido, en el que se destacan Jean Paul Belmondo, Alain Delon, Catherine Deneuve, Isabelle Adjani y algunos nombres más a nivel nacional, pero no muchos. A los grandes les basta y sobra con las recaudaciones seguras que supone cada película que interpretan. A los de segunda fila, todos aquellos que tienen un público nacional y, por lo tanto, gozan de cierta confianza de los productores, no les falta el trabajo ya sea en el cine, en el teatro o en la televisión.

Y están los demás, segundones y desconocidos (o casi) en todos los niveles, que tienen que valerse principalmente de doblajes, emisiones de radio y la pantalla chica, cuya reputación de mala pagadora ha apartado sistemáticamente de sus estudios a los cabeza de serie.

El cine nacional, con una producción mediana, lo acapara en gran parte el nombre en grandes letras que vende sin más el producto. Queda poco sitio para los demás.

La televisión, con tres cadenas estatales, es acusada con razón de valerse demasiado de "enlatados" extranjeros y no crear mas telefilmes, dramas y otras obras.

En esta situación, el derecho a cobrar en las mejores condiciones el desempleo es fundamental para los actores franceses.

JUAN DOMINGO DECIDIO RETORNAR

Sería obvio hablar, a esta altura de los acontecimientos, de la apertura política, tal como se refleja en la temática de numerosos integrantes de nuestro ambiente artístico. En ese abanico que se abre ante el público se observan todas las corrientes. Y como el hecho no es nuevo, los memoriosos recuerdan a una figura que irrumpió con su voz y sus canciones allá por 1972, y que por la simple elección de su seudónimo artístico concitó la atención general.

Nos referimos a Raúl Penacchiotti... o, para despertar antiguos ecos, a quien conocimos como cantante bajo el nombre de **Juan Domingo.**

—Antes de aquel debut yo me presentaba como integrante del conjunto Las Cuatro Monedas —evocó en una visita a CRONICA— **y después de esa incursión volví con ese conjunto, con el cual emprendimos un viaje a Europa. Estuvimos trabajando en una cadena de hoteles en Palma de Mallorca hasta hace dos años. Entonces me desvinculé y volví a Bahía Blanca, mi ciudad natal, donde me dediqué al comercio hasta que una compañía grabadora me llamó para volver a grabar** como Juan Domingo. **Y, por supuesto, con el mismo tipo de temas. En los primeros días de abril salen un disco simple y un cassette con 10 canciones.**

—¿Qué temas tiene el simple?

—Uno se llama "Recibí carta del cielo", y el otro, "Saltando bien alto". Integran el cassette junto con "Hoy siento la felicidad", "No pudieron derrotarte", "Vamos, vamos, argentinos", "¿Oís? Se viene acercando", "Hola, compañero", "Decime, che, argentino". "No puede ser" y "No te desespere". Es evidente que soy un cantor comprometido. Soy peronista, y por eso doy la cara. Es una manera de hacer las cosas. Trato de llegar al pueblo con lo mío, como lo hacen el político o el gremialista en lo suyo.

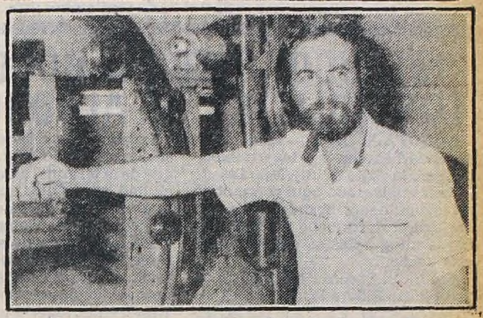

Un cantante más que regresa. Se trata de Juan Domingo

SON 80, Y CABEN EN LOS BOLSILLOS

En la Galería de Arte "en Flores" se inauguró una muestra titulada **"Arte de Bolsillo"** con obras de pintura, escultura, grabado y dibujo de unos **ochenta** artistas plásticos argentinos. Entre los participantes, que ofrecen una variadísima gama de estilos y tendencias, figuran **Helio Canteli, García Teyra, Germinal Lubrano, René Morón, Leonardo Alessi y Clelia Zola.**

LANGLAIS TRIUNFA EN CHILE

SANTIAGO, Chile, 20 (ANSA).— Dos actores prestigiosos, **Alicia Quiroga y José María Langlais,** unieron sus experiencias y fundaron la nueva **Compañía de Musicomedias** que acaba de presentarse en el **Teatro Municipal de Las Condes** con **"Cantando historias"** pieza nacida de una idea de **Langlais y Tobías Barros.** Se trata de un "collage" de diversas afortunadas comedias musicales, ya que se reviven situaciones y temas de **"South Pacific", "Irma la dulce", "My fair lady", "Evita"** y **"La ópera de tres centavos". "Cantando historias"** muestra a una pareja de actores que hace un recuento de sus vidas, de cómo se conocieron, amaron y pelearon a través de distintas comedias musicales que les tocó encarnar.

N. de la R.: El cable que publicamos, aunque escueto, permite tener una idea de la revitalización de la vida artística de José María Langlais, quien, como se recordará, sufrió una grave afección a la vista de la que, afortunadamente, se recuperó en gran parte.

Hace relativamente pocos días —más concretamente, a mediados de febrero— el actor estuvo de paso por Buenos Aires. En esa oportunidad concedió una entrevista que fue publicada en el suplemento ASI de la edición matutina de CRONICA correspondiente al jueves 17 del mes pasado.

Esa entrevista, que tuvo lugar en la casa de Langlais, en el barrio de Olivos, en compañía de sus hijos, **María José y Gabriel** (ambos actores), el protagonista de **"El hombre de la Mancha"** hizo hincapié en la favorable repercusión que habían tenido hasta el momento los espectáculos que había montado en la República de Chile, y adelantó que abrigaba el proyecto de estrenar "Cantando historias", proyecto que, según informa el despacho de la agencia ANSA, no solo se concretó, sino que es todo un éxito, a juzgar por comentarios de colegas de Langlais y periodistas que asistieron a las funciones en Santiago.

FANGIO, ACTOR EN FILME CANADIENSE

MONTREAL, Canadá, 20 (AFP).— El ex quintuple campeón mundial argentino, **Juan Manuel Fangio,** llegó a Canadá para participar en una película sobre el piloto de Quebec, **Gilles Villeneuve,** fallecido durante el gran premio de Bélgica del pasado año.

Fangio permanecerá una semana en Canadá. El próximo lunes visitará la alcaldía de Montreal, donde firmará el libro de oro.

TV PROGRAMA TV

16.00 (2) **DIBUJOS - Infantil**
Cortometrajes.
(11) **NUESTRO CINE**
"YO QUIERO SER BATACLANA", Nini Marshall y Juan C. Thorry. Presentación: Rubén Aldao.
16.30 (2) **LAS ISLAS PERDIDAS - Serie**
Tony Hughes.
17.00 (2) **OCHO SON SUFICIENTE - Serie**
Dick van Patten.
18.00 (2) **REX HUMBARD - Religioso**
Charlas espirituales.
(11) **LOS MUPPETS - Infantil**
Con los famosos muñecos de Jin Henson.
18.30 (2) **LOS DIAS FELICES - Serie**
Ron Howard.
19.00 (2) **EL INMORTAL - Serie**
Christopher George.
(7) **EL FESTIVAL DE WALT DISNEY - Infantil**
Dibujos animados.
(11) **SON... RISAS ONCE - Entretenimientos**
Quique Dapiaggi, Hugo Varela, Carlitos Scazziotta y Tricky y Willy.
(13) **DISNEYLANDIA - Infantil**
Cortometrajes.
19.30 (7) **ALEGRIAS ANIMADAS - Infantil**
Cortometrajes.
(9) **DEPORTE CON TODO**
Carlos Juvenal, Julio Ricardo y Diego Bonadeo.
20.00 (2) **EN EL LIMITE CON EL ASOMBRO - Documentales**
"LOS HABITOS DEL CISNE SILVESTRE" Jorge Rossi.
(7) **EL SHOW DE LA PANTERA ROSA - Infantil**
Dibujos animados.
(13) **MISTERIODISMO**
Raúl Portal, Jorge Lago y Eduardo Gálvez.
20.30 (9) **TEATRO DE HUMOR**
"EL BOTONAZO, Darío Vittori, Eloíza Cañizares, Nelly Beltrán y Vicky Buchino.
(13) **MORK Y MINDY - Serie**
Robin Williams, Pam Dawner y Elizabeth Kerr. "UN ESPECTRO DIFICIL".
21.00 (2) **SERPICO - Serie**
David Birney y Ron Atkins.
(7) **SEMANARIO INSOLITO - Humorístico**
Virginia Hanglin, Raúl Becerra y Adolfo Castelo.
(13) **LA CHONA - Humorístico**
Haydée Padilla y Javier Portales.
22.00 (2) **KOJAK - Serie**
Telly Savalas.
(7) **EL PRECIO DEL DEBER - Serie**
Daniel J. Travanti y Michael Conrad. "LA SEGUNDA PROFESION MAS ANTIGUA".
(9) **TELEPOLITICA - Periodístico**
Raúl Urtizberea.
(11) **1984: LA EXPERIENCIA QUE UD. VA A VIVIR - Periodístico**
Marcos Ordóñez, Eduardo Paredes y Carlos Olmi.
(13) **LOS HART - Serie**
Robert Wagner y Stephanie Powers. "MUSICA MAESTRO".
23.00 (2) **AQUI LOS PROTAGONISTAS - Periodístico**
Pedro Burgos.
(7) **BARETTA - Serie**
Robert Blake y Dana Elcar. "LOS DESAMPARADOS".
(9) **VELADAS DE GALA - Cultural**
Horacio Carballal. "LA SERVA PADRONA".
(11) **PANORAMA ONCE - Periodístico**
Juan Carlos Mendizábal.
(13) **PETROCELLI - Serie**
Barry Newman y Susan Howard. "RESCATE".
23.30 (2) **IRONSIDE - Serie**
Raymond Burr.
(7) **TRASNOCHE**
Primera sección: "Rockford". James Garner, Noah Beery y Joe Santos. Segunda sección: "Los sensacionales '70". Documentales.
(9) **CONOCIENDO BUENOS AIRES**
Adolfo Jasca
(13) **CLASICOS UNIVERSALES**
"La guerra y la paz". Miniserie. Anthony Hopkins, Donald Burton y Joana David.
0.05 (9) **GRANDES OLVIDADOS**
Indio Apachaca.
0.10 (9) **DIOS ES MI DESCANSO**
Religioso
0.30 (2) **CUENTOS DE MISTERIO - Serie**
Unitarios con elencos rotativos.
1.00 (13) **TRASNOCHE**
Primera sección: "Kung Fu", David Carradine - Serie.
Segunda sección: "Los que fueron historia". Documentales. "Napoleón, como nació un dictador".

SUS CARTAS ESTAN ECHADAS

♡ A	♣ A	◊ A	♣ U	♠ D	◊ B	♣ M	♡ V	♠ I	♡ E	♠ S	◊ A
♣ E	♡ N	♠ C	◊ R	♣ N	♡ T	♠ U	♣ T	◊ Q	♠ A	♡ U	♠ S
◊ U	♠ I	♡ R	♣ R	♡ A	♠ O	◊ E	♠ N	♣ A	♡ D	♣ T	◊ M
♠ C	♡ E	♣ U	◊ U	♠ A	◊ C	♣ T	♡ A	◊ H	♠ S	◊ O	♣ A
♡ M	♣ R	◊ M	♠ E	♡ O	♣ E	◊ A	♠ R	♣ A	◊ S	♠ A	♡ R

En estos 60 naipes se encuentra encerrado un mensaje para usted. Acaso se trata de un augurio o de una advertencia que no deberá desestimar. Para dar con el mensaje que corresponda al lector, éste debe proceder de la siguiente manera: si su nacimiento se ha registrado entre los días 5 y 11 (no importa el mes) elegirá PICAS; si se ha producido entre los días 12 y 19, TREBOL; si lo fue entre los días 20 y 27, DIAMANTE, y finalmente, si su advenimiento al mundo aconteció entre los días 28 y 4, su palo será CORAZONES. Una por su orden leyéndolas de izquierda a derecha, las letras que llevan las cartas correspondientes a la fecha en que nació y escríbalas. Así obtendrá el mensaje.

TERRANOVA, EN CINE "SUPER 8"

Se estrenó en **El Bolsón,** provincia de Río Negro, **"Francisco, flor y arcilla",** realización de **Lorenzo Kelly y Carlos Procopiuk,** sobre argumento del periodista rionegrino **Juan Raúl Rithnerá.** Se concreta así un proyecto nacido a mediados de 1981 en esa misma provincia, de la conjunción de esfuerzos e intereses de promoción regional. El filme se rodó en **"super ocho"** con **Osvaldo Terranova** como protagonista masculino. Cuenta la historia de la convivencia entre un adolescente, que llega a Río Negro desde la gran ciudad y el consumismo, con un escultor ceramista de mayor edad, que se radicó mucho tiempo antes entre hermosos paisajes sureños, afincándose y definiendo, junto a su arte, también toda una filosofía de recuperación humanista y ecológica.

● AL EXTERIOR

Quienes vieron el filme consideran que tiene características y valores que le permitirán pasar de lo regional a lo nacional y con posibilidades, quizás, también de interesar en el mercado exterior.

HALLAN GRAVEMENTE HERIDO A FAMOSO MUSICO MEJICANO

MEXICO, DF, , 20 (ANSA).— El famoso violinista mexicano **Hermilo Novelo** apareció ayer internado en la unidad de traumatología del Centro Médico Nacional, en estado **"crítico",** como resultado de un accidente automovilístico que sufrió el pasado jueves 17, en el que murió su acompañante **Viola Stayonova,** pianista europea.

Ambos se dirigían a la ciudad de San Miguel Allende, Guanajuato, a unos 160 kilómetros al norte de la ciudad de México, donde iban a ofrecer un concierto la noche del jueves.

Familiares y amigos del concertista mexicano de fama internacional desconocían su paradero hasta ayer, cuando el noticierio "24 horas" se dio a la tarea de localizarlo.

El doctor Ricardo Sánchez Martínez, jefe de la unidad de terapia respiratoria del Centro Médico Nacional, dijo que Novelo sufre severos traumatismos en el abdomen y en el tórax.

La pianista, identificada indistintamente como de nacionalidad búlgara y checoslovaca, murió a consecuencia de traumatismo craneano que sufrió en el accidente ocurrido el jueves 17.

Hasta el momento no se han podido localizar los documentos personales de Novelo y de la Staynova, así como otras propiedades.

NUEVA YORK.— La "Embassy Pictures" anunció haber comprado el último filme de Ingmar Bergman "Fanny y Alexander" para su distribución en cines de los Estados Unidos y Canadá. El filme, que como lo anunció Bergman, sería el último de su carrera, será distribuído en el próximo otoño. "Fanny y Alexander" cuenta la historia de dos niños en una pequeña ciudad sueca a principios del siglo. Explica como los dramáticos eventos de un año cambian para siempre el destino de su familia.

BARCELONA.— El II Festival Internacional de Cine Fantástico y de Terror, en su categoría "aficionados" se celebrará en Sitges entre el 23 y el 25 de septiembre próximo. El certamen servirá de pórtico al XVI Festival Internacional de Cine Fantástico y de Terror de Sitges en su categoría profesional. Al sector aficionado pueden concurrir filmes realizados en 16mm y en super ocho, sonoras, de una duración máxima de una hora y ajustadas al espíritu del festival: cine fantástico y de terror.

ATENAS.— Grecia y la Unión Soviética tienen en programa la realización de un filme en coproducción. Así lo informó la ministra de Cultura y Ciencias, Melina Mercuri en ocasión de la firma del acuerdo de cooperación cinematográfica con la U.R.S.S. Por parte soviética el acuerdo fue firmado por el presidente del comité estatal para el cine, Philip Harmas.

CIUDAD DE MEXICO.— Son muchas las manifestaciones de homenaje que se organizan este año en México para honrar la memoria del gran pintor muralista José Clemente Orozco. Además de las recordaciones oficiales a cargo del Gobierno, el secretario de Educación instaló un comité que está preparando varias actividades especiales, con la colaboración de la Universidad Autónoma de México, la Academia de Artes, El Instituto de Bellas Artes, el Fondo de Cultura Económica entre otras entidades mexicanas.

TOKIO.— A la pregunta "¿Soportarán los espectadores cinematográficos una serie filmada para el cine?" los productores japoneses dieron una inmediata respuesta. Filmaron treinta capítulos de una serie titulada "Cómo es de dura la vida" y que se exhibe con bastante éxito en todo el país. Según parece, el popular actor Kiyoshi Atsumi no es ajeno al éxito de este nuevo mecanismo cinematográfico televisivo.

ROMA.— Antonio Altamonte con "Il magnífico" editado por Rusconi es el vencedor de la XIII Edición del premio literario "El libro del año" organizado por la Asociación Cultural para el crecimiento civil del sur de Italia.

El premio de poesía Mario Stefanile fue entregado a Renzo Modesti, por "La rabia, la peura en altro" editado por Rusconi.

Los premios fueron entregados en el transcurso de una ceremonia que tuvo lugar en los salones de Villa Pignatelli, en Nápoles.

Por el premio "El libro del año" fueron elegidos tres libros... Además de "Il magnífico", "Il gelo'" de Romano Bilenchi y "Palchetti romani" de Alberto Savinio.

"MENUDO" LLEGA A BOGOTA Y LOS POLICIAS SE ALBOROTAN

BOGOTA, 20 (DPA).— Medidas de seguridad similares a las establecidas para la visita de un jefe de Estado se han implantado aquí con motivo de la inminente llegada del grupo musical portorriqueño **"Menudo"**, a cuyos integrantes se aguarda para esta noche.

Según un vocero de la policía, el aeropuerto Eldorado, de Bogotá, será prácticamente tomado por las autoridades y no se permitirá el acceso a ninguna persona distinta de los pasajeros que deben viajar y que a su ingreso a la terminal, deberán mostrar a los agentes sus correspondientes pasajes.

Igualmente unidades de la policía se alinearán a lo largo de la avenida que de la terminal aérea conduce a la ciudad, para evitar que los fanáticos adolescentes puedan bloquear el vehículo en que viajarán sus ídolos.

Hasta el momento se mantiene en reserva el lugar donde se alojarán los jóvenes integrantes de "Menudo", pero se dijo que sería en el **"Club Militar"**, único lugar con las suficientes garantías de seguridad.

Las autoridades colombianas se han mostrado preocupadas por posibles incidentes durante las presentaciones, tal como ocurrió en la ciudad mexicana de **Puebla.**

★**A las 18.30 horas** (en segunda función, a las 22 horas), en la sala del cine teatro de la Sociedad Hebraica Argentina, ubicada en **Sarmiento 2255**, con el auspicio de la Fundación Cinemateca Argentina, se proyectará el filme **"Kagemusha"**, del realizador japonés Akiro Kurosawa.

ITALIA: SI SIGUEN ASI VAN A LINCHAR EN EL ESCENARIO

GENOVA, 20 (DPA).— El escándalo en la ópera de Génova fue el tema del día en la ciudad portuaria del norte de Italia. La representación de **"La traviata", de Guiseppe Verdi,** tuvo que ser interrumpida en el cuarto acto porque, debido a los abucheos y silbidos para el tenor **Lamberto Furlan,** no podía oirse la música.

La ópera tuvo que ser terminada por otros cantantes, pues la protagonista principal femenina, la famosa **Joan Sutherland** (Australia) se negó asimismo a volver a escena después de la interrupción, pese a que su interpretación había sido acogida con grandes aplausos.

N. de la R.: Cabe destacar que este es el segundo episodio de tal naturaleza que se produce en un período de pocos días. Como se recordará, algo similar se produjo con el retorno del famoso **Luciano Pavarotti** a los escenarios operísticos italianos, luego de una extensa temporada en el extranjero. Pavarotti se presentó en el Teatro Alla Scala, de Milán, en la iniciación de la temporada lírica de 1983 en el mencionado coliseo, con la ópera **"Lucía de Lammermoor"**, de **"Giacommo Puccini.** No obstante, lo que se vio en Génova, a raíz de la actuación de Lamberto Furlan, no admite comparaciones.

EL IMPERIO DEL SOL ESTARA ENTRE NOSOTROS

LIMA, 20 (ANSA). — **"El Imperio del Sol y el Virreynato del Perú"** es el título de una muestra que el **Museo de Arte del Perú** exhibirá en el mes de mayo próximo en el **Museo del Arte Decorativo** de Buenos Aires, por una iniciativa de la Embajada del Perú en la Argentina. Con este motivo el doctor Pedro Gjurinovic Canevaro, jefe de la sección cultural del Banco Industrial del Perú, encargado de la organización de la muestra visitó Buenos Aires para acordar detalles de la manifestación. Se exhibirán piezas de orfebrería, cerámica, textiles, pinturas de la escuela limeña y cusqueña, esculturas policromadas, platería, bargueños, etc. Participarán también algunos coleccionistas del arte peruano actual. La muestra, que tiene auspicios del Banco Industrial y de Aeroperú, encargado éste último del transporte de las piezas.

PALABRAS CRUZADAS

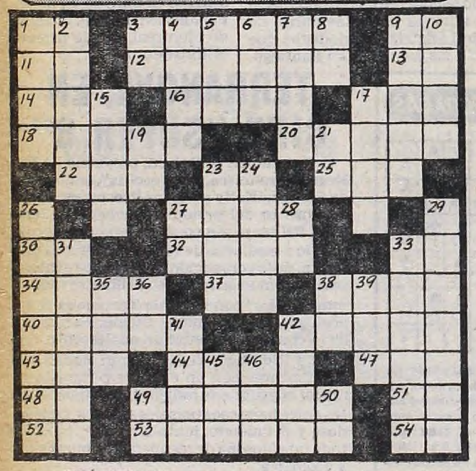

HORIZONTALES

1)Afirmación. 3) Que tiene alas. 9) Voz para arrullar a los niños. 11) Sufijo de nombres abstractos. 12) Sosería. 13) Contracción. 14) Artículo, tem. pl. 16) Que goza de perfecta salud. 17) Paso de los Andes (Arequipa). 18) Aceituna. 20) Hurtar. 22) Especie de cerveza inglesa. 23) Mugido. 25) Beso de gratitud. 27) Rumiante corpulento, de cabeza gruesa armada de dos cuernos. 30) Símbolo químico del aluminio. 32) Alero del tejado. 33) Terminación del infinitivo. 34) Mahometana. 37) Artículo. 38) Número. 40) Despide un cuerpo destellos de luz, con todos o parte de los colores de iris. 42) Arbol conífero, pl. 43) Iniciales de Novara Ekonomicheskaia Politika. 44) Plano, liso. 47) De esta manera. 48) Partícula inseparable. 49) Plancha delgada de metal. 51) Preposición antigua. 52) El sol entre los egipcios. 53) De Orán. 54) Nota musical.

VERTICALES

1) Unico. 2) Explorador español que asistió a la primera fundación de Bs. Aires, 3) Antigua moneda romana. 4) Piedra plana y de poco grosor. 5) Parte sobresaliente de la vasija. 6) Del verbo dar. 7) Rezar. 8) Sociedad Anónima. 9) Inclinado al robo. 10) Sensación que producen en el olfato las emanaciones de los cuerpos. 15) Lugar subterráneo y seco donde se guarda el trigo. 17) Adiós. 19) Percibe por los ojos. 21) Prep. insep. que indica causa. 23) Cosa corpulenta. 24) Río de Rusia. 26) Recorrer una distancia a pie. 27) ¡Tate! 28) Sufijo de nombres abstractos. 29) Ocupa la presidencia. 31) Provincia de la antigua Francia. 33) Perseguir empeñosamente. 35) En las lápidas abreviatura tradicional. 36) Símbolo químico del arsénico. 38) Preposición insep. que denota extensión, oposición o procedencia. 39) Indio de Tierra del Fuego. 41) Trabajar la tierra con el arado. 42) Del verbo poner. 45) Dueña, señora. 46) Preposición. 49) Artículo neutro. 50) Punto de los dados.

(La solución mañana)

J	A	L	E	T	I	N	A	■	I	R	A	■
A	L	A	B	A	D	O	■	I	B	O	N	■
C	E	P	A	■	A	V	E	N	I	D	A	■
A	M	I	N	A	■	E	D	E	S	A	■	■
L	■	T	O	N	E	L	E	S	■	D	O	■
■	Y	A	■	O	M	A	N	■	B	O	L	■
S	E	S	A	D	A	S	■	P	A	S	O	■
A	S	■	I	O	N	■	N	A	O	■	T	■
P	I	A	S	■	A	B	A	S	■	F	E	■
E	D	I	L	■	R	E	V	E	S	A	■	■
C	I	N	A	S	■	C	A	S	I	N	O	■
A	S	A	R	I	N	A	S	■	■	O	C	■

(Solución del problema anterior)

Sin duda, el negrito Gary Coleman es uno de los personajes más simpáticos del mundo. Así lo reconoció la mayoría, y, en consecuencia, se le confirió el Premio Elección del Público en la novena edición de la encuesta. La encargada de darle el galardón y besarlo fue Morgan Fairchild.

GILBERTO GIL, AL CINE

RIO DE JANEIRO, 20 (ANSA).— Se estrenó el filme **"Coracoes a mil"** rodado entre abril y agosto de 1981 durante una gira del famoso cantante brasileño **Gilberto Gil,** por el realizador **Jom Tob Azulay.** La película se rodó con sonido "stereo" tipo "dolby".

De acuerdo con los comentarios se trata de una creación muy interesante en el aspecto sonoro justamente. En lo demás hay un pequeño argumento sentimental y cómico de base, que permitió dar al filme una línea argumental, además de enmarcar las actuaciones de Gil como cantante. Al lado del intérprete bahiano están **Joel Barcello, Paulo César Pereio, Caetano Veloso, Suzana de Moraes, Flora Giordano y Nara Gil,** entre otros.

USTED Y LOS ASTROS

ACUARIO
(21 de enero al 19 de febrero)
Cambio o traslado en su trabajo, obre con prudencia. En amor, armonía y comprensión. Evite discusión por dinero.

PISCIS
(20 de febrero al 20 de marzo)
Es el momento de poner en práctica plan de trabajo. En amor, buenos momentos. Se confirma plan en el hogar.

ARIES
(21 de marzo al 20 de abril)
Buen día de trabajo, se confirma plan de trabajo. En amor, no dé importancia a un desencuentro. Salud mejorando.

TAURO
(21 de abril al 22 de mayo)
Se aclara asunto de trabajo, pero obre con prudencia. En amor, imprevista relación. Buen momento en el hogar.

GEMINIS
(23 de mayo al 21 de junio)
Altibajos en su trabajo, mantenga todo al día. En amor, no dé motivos de celos. Buen momento con amigos.

CANCER
(22 de junio al 21 de julio)
Altibajos en plan de trabajo, sea prudente. En amor, de usted depende el éxito. Se aclara situación familiar.

LEO
(22 de julio al 21 de agosto)
Buen día de trabajo, salen tareas atrasadas. En amor, obre con simpatía y comprensión. Noticia en el hogar

VIRGO
(22 de agosto al 22 de setiembre)
Buen día de trabajo, actividad provechosa. En amor, no dé motivos de discusión. Apoyo de amigo en planes.

LIBRA
(23 de setiembre al 22 de octubre)
Es el momento de tomar una decisión en su trabajo. En amor, se confirma buen presentimiento. Alegría en el hogar.

ESCORPIO
(23 de octubre al 21 de noviembre)
No desatienda asunto de trabajo, confían en usted. En amor, todo tiende a mejorar. Apoyo de amigo en planes.

SAGITARIO
(22 de noviembre al 21 de diciembre)
Buena oportunidad en nuevas tareas, obre con fe. En amor, todo tiende a mejorar. Buena noticia en el hogar.

CAPRICORNIO
(22 de diciembre al 20 de enero)
Colabore con compañeros en plan de trabajo. En amor, gratos momentos. Apoyo de familiares en plan personal.

FRACASO PARA 'MARILYN'

LONDRES, 20 (DPA).— El estreno mundial del musical "Marilyn", que según sus creadores debía ser uno de los grandes acontecimientos culturales, fue uno de los fracasos más notorios en la historia de este género musical.

Los periódicos más importantes y renombrados de Gran Bretaña coincidieron hoy en las críticas del estreno de anoche. El "Times" de Londres dice en su encabezamiento del comentario sobre "Marilyn": **"Un musical espantoso". El "Financial Times" lo califica de "calamitoso".**

El musical es deficiente en la letra y en la música. Jacques Wilson intentó narrar en diálogo y versos simplistas el mundo psicológico de Marilyn Monroe.

La obra no pudo ser salvada ni siquiera por una buena dirección y escenografía.

GUIA DE CINES Y TEATROS ★ GUIA DE CINES Y TEATROS ★ GUIA DE CINES Y TEATROS

TEATROS

★ **COLON 35-1430.** ESTAN EN VENTA 2 SERIES DE ABONO DE BALLET (Nocturno y vespertino a 5 func. cada uno). Con el Ballet Est. del T.Colon y la Orq. Filarmónica de Bs. As. Repertorio: 1º Prog.: SUITE EN BLANC, de Lalo-Lifar; LAS 4 ESTACIONES, Verdi-Belfiore (Estreno) y CARMEN, Bizet/Schedrin - Alonso/Plissetsky. 2º Prog.: COPPELIA, Delibes-Martinez. 3º Prog.: ROMEO Y JULIETA, Prokofiev-Belfiore. 4º Prog.: LAGO DE LOS CISNES, Tchaikovsky - Petipa - Iranov - Carter. 5º Prog.: DON QUIJOTE, Minkus - Petipa - Gorsky. NUEVO SISTEMA DE RENOVACION TEMPORADA LIRICA 1983. Los abonados del año 1982 a las series de *Gran Abono, Abono Nocturno* y Abono Vespertino, recibirán por correo un folleto conteniendo: repertorio, elencos, fechas precios e indicaciones sobre el sistema de renovacion. Para concretar su renov. podrán hacerlo remitiendo, por correo, el cupón adjunto, o bien traerlo personalmente a la Oficina de Abonos del Teatro. Dicha Oficina atenderá a partir del 15 hasta el 30 de marzo inc. todos los días inc. sáb. y dgos. de 10 a 17 hs. en Tucumán 1111. El pago en efectivo y la entrega de los abonos se concretará entre los días 11 y 16 de abril (11 al 15 para Gran Abono) y la misma se realizará por la calle Tucumán 1135 de 10 a 18 hs. Asimismo se pone a disposición de los señores abonados un servicio de información telefónica de lunes viernes de 12 a 17 hs. por el 35-4009.

★ **MUNICIPAL GENERAL SAN MARTIN. Corrientes 1530. 46-8611. Sala M.Coronado.** Hoy a las 15.30: "EL GRAN CIRCO CRIOLLO" de A. Bufano. Con el Grupo de Titiriteros del TMGSM. Dir.: A. Bufano y A. Mantani. Pl.: $ 50.000. Men.: $ 40.000. Hoy a las 20.30: "PERIFERIA", de O.Viale. Con U.Dumont, Ch.Ruiz y elenco. Dir. A.Boero. Pl.: $ 60.000.

—**Sala Casacuberta.** Hoy a las 16: "EL ESTRAFALARIO ARMARIO DE MARIO" de M.Camarano. Dir. mus. y arreglos: L. M. Serra. Dir.: M. Camarano. Pl.: $ 50.000. Men.: $ 40.000. Hoy a las 20.30: (últimas funciones) "EL CASAMIENTO DE LAUCHA", de R.Payro, s/ adaptación de O.Pellettieri y T.Stil nan. Con Ugo, M.E.Mobi y elenco. Dir. O.Pellettieri. Pl.: $ 60.000.

★ **DE LAS PROVINCIAS. Av. Córdoba 6056. 46-6076.** Hoy a las 20: ORGANIZACION TEATRAL PRESIDENTE ALVEAR presenta: "ANDAR POR LA TIERRA", con Inda Ledesma. Vier. y sáb. a las 21.30. Dgos. a las 20. Loc.: $ 70.000.

★ **ASTRAL. Corrientes 1639. 46-6707/9864.** VIERNES Y SABADO a las 22. DOMINGO a las 19. Pepe Parada presenta a PEDRITO RICO y su GRAN ESPECTACULO:
ENTRE ESPAÑA Y ARGENTINA
Localidades en venta desde $ 100.000.

★ **DE LA RIBERA. P. de Mendoza 1821. 28-8866.** UNICAS FUNCIONES. Hoy a las 19: "LAS DE BARRANCO" de G. de Laferrere. Con E. Franco y A. Da Passano. Dir.: R. Graziano. Pl.: $ 50.000.

★ **BUENOS AIRES. Rodríguez Peña 407.** Al estilo inconfundible de BURLESQUE, la impactante revista... "E. S. EXTRA SEXY". El espectáculo más deslumbrante. Diariamente de 15 a 23. Vier. hasta las 0.30 Sáb. de 18 a 2. Domingos descanso. P.m. 18.

★ **FLORIDA. Florida 165. 30-5360.** Cont. de lunes a jueves de 13 a 22. Viernes de 13 a 23. Sábados de 18.30 a 1.30. "LA REVISTA SUPER SEXY". P.m.18.

★ **LICEO. Rivadavia y Paraná. 38-4291/6271.** La Casa del Teatro presenta:
AMADEUS
La obra de Peter Shaffer. Con Carlos Muñoz, Leonor Manso y Oscar Martínez. Dir. Gral: Cecilio Madanes. Mar. a vier. a las 21.30. Sáb. a las 20 y 23.15. Dgos. a las 20. Refrig.

★ **LOLA MEMBRIVES. Corrientes 1280. 35-2108.** PINKY presenta a María Alexandra, Jovita Luna y gran elenco en
ANNIE
Dir. Musical: Mike Ribas. Dir. Gral. Wilfredo Ferrán. Martes a jueves a las 21. Viernes y sábados a las 20 y 23. Domingos a las 17 y 20. Loc. en vta.

★ **LORANGE. Corrientes 1372. 45-7386.** SOLEDAD SILVEYRA y LAUTARO MURUA en
LA MALASANGRE
De Griselda Gambaro. Dir. Laura Yusem. Mar. a vier. a las 21.30. Sáb. a las 20.30 y 23. Dgos. a las 20.30. Jueves popular. Loc. en vta. con 5 días de anticipación. REFRIGERACION.

★ **MAIPO. Esmeralda 443. 392-4882.** Espectacular actuación del gran divo:
PERCIAVALLE NO SE ENTREGA
Martes a jueves a las 21.30. Viernes y sábados a las 21 y 23.30. Domingos a las 21. Loc. en vta.

★ **METROPOLITAN 1. Corrientes 1343. 40-0816.** REFRIGERACION. ADRIANGHIO, ANA MARIA CORES, VILLANUEVA COSSE y PEGGY SOL en:
DOÑA FLOR Y SUS DOS MARIDOS
Con N. Fontán, A. M. Giunta, B. Danonte y C. Fernández. Dir. J.M. Paolantonio. Mar. a juev. a las 22. Vier. y sáb. a las 21 y 23.30. Dgos. a las 20.30 y 22.30. Loc. en vta. con 5 días de antic. Bolet. de 10 a 23.

★ **NACIONAL CERVANTES. Libertad 815. 45-4224.** Hoy a las 19: UNICAS SEMANAS "UN GUAPO DEL 900" de S.Eichelbaum. Con R.Bebán, L.Lanaison, S.Gómez Cou, M.C. Cesar y elenco. Dir. R.Graziano. Pl.: $ 60.000.

★ **OLIMPIA. Sarmiento 777. 40-2678.** Tina Serrano, Ana María Casó y Mario Pasik en:
JARDIN DE OTOÑO
De Diana Raznovich. Esc. Jorge Saraudiansky. Dir. Hugo Urquijo. Mar. a vier. 21.30. Sáb. 20.30 y 23. Dgos. 20.30. Hoy día popular. Loc. en vta.

★ **PARADISE. Corrientes 827.** Cont. de lunes a domingos de 20 a 4. La revista sexy del desnudo: "STRIP TOTAL". Con las mujeres más excitantes de Buenos Aires.

★ **REGINA. Santa Fe 1235. 44-5470.** PEPE SORIANO y EL CUARTETO ZUPAY en:
EL INGLES
La obra de Juan Carlos Gené. Música: Oscar Cardozo Ocampo y Rubén Vera. Mar. a juev. a las 21.30. Vier. a las 22. Sáb. a las 21 y 23. Dgos. a las 20 (popular). Loc. en vta.

★ **TABARIS. Corrientes 831. 392-8509.** Décimo año consecutivo: el mayor éxito teatral argentino:
LA LECCION DE ANATOMIA
P.m.18. La obra de Carlos Mathus. Martes a jueves a las 22. Viernes a las 21 y 23. Sábados a las 21.30 y 23.30. Domingos a las 21. Refrigeración.

★ **THEATRON. Santa Fe 2450. 825-8914.** La obra de Timochenko Wehbi: "REINA DE CORAZONES". Dir. Carlos Mathus. Con Cristina Allende, Marta Albanese y Luis Menéndez. Mier. a vier. a las 22. Sáb. a las 22.30. Dgos. a las 20.30. Bolet. dde. las 16.

CINES

★ **ADAN I. Corrientes 959. 393-6115.** A las 12.50, 15.15, 17.45, 20.15 y 22.45:
NACE UNA ESTRELLA
P.m.18. Con Barbra Streisand y Kris Kristofferson. A las 17.35, 20.5 y 22.35: Notic. Sáb. Trasn. 1.15

★ **ADAN 2. Corrientes 959. 393-5031.** A las 14.25, 18.5 y 21.45:
JESUS DE NAZARETH
S.r. Versión integral. Hablada en castellano. Sábado a las 12.30, 16.10, 19.50 y 23.20.

★ **ALFA. Lavalle 842. 392-5034.** A las 13.5, 15, 17, 19.5, 21.10 y 23.10:
LA COBRA SATANICA
P.m.14. Ataca a sus víctimas con sus mortales colmillos. Sáb. trasn. 1.15.

★ **ALFIL. Corrientes 1753. 40-7575.** A las 14.15, 17, 19.45 y 22.30: EL LEON DEL DESIERTO. P.m.18. 16.45, 19.30 y 22.15: Notic. Sáb. trasn. 1.15.

★ **AMBASSADOR. Lavalle 777. 392-9700.** A las 13.40, 16, 18.20, 20.40 y 23:
FUGA PARA DOS
S.r. Con Gene Wilder y G.Radner. Dir. Sidney Poitier. A las 13.20, 15.40, 18.20, 20.40 y 23: Notic. Sáb. trasn. 1.15.

★ **AMERICA. Callao 1057. 41-3818.** A las 13.40, 15.55, 18.20, 20.45 y 23.10:
FUGA PARA DOS
S.r. Con Gene Wilder y Gilda Radner. Dir. Sidney Poitier. S.r. A las 15.35, 17.55, 20.20 y 22.45: Notic. Sáb. trasn. 1.20.

★ **ARIZONA. Lavalle 727. 392-6967.** Cont. 13.45, 16.55, 20.5, 23.15 y sáb. trasn. 1.15:
LA ORGIA
Cont. 15.15, 18.25 y 21.35:
CRAZY HORSE DE PARIS
P.m.18.

★ **ATLAS. Lavalle 869. 392-1936.** A las 13.15, 14.55, 17, 19.5, 21.10 y 23.15: LA ULTIMA LOCURA DE ZORRO. P.m.14. 16.35, 18.40, 20.45 y 22.50: Notic. Sáb. trasn. 1.25.

★ **ATLAS RECOLETA. Guido 1952. 801-2006.** A las 13.25, 15.45, 18.10, 20.35 y 23: EL SHOCK. P.m.18. 15.15, 17.40, 20.5 y 23.30: Notic. Sáb. trasn. 1.25.

★ **AVENIDA. Avda. de Mayo 675.** Cont. 13, 16.30, y 20.40: El corcel negro; 14.50, 18.30 y 22.40: Rocky III. S.r.

★ **BIARRITZ. Suipacha 482. 392-0356.** A las 13.50, 15.55, 18.15, 20.45 y 23.15: EL SHOCK. P.m.18. 13.30, 15.35, 17.55, 20.25 y 22.45: Notic. Sáb. trasn.

★ **BROADWAY. Corrientes 1155. 35-2345.** A las 13.35, 15.15, 17.5, 19, 21.5 y 23.10:
LA ULTIMA LOCURA DE ZORRO
P.m.14. Con George Hamilton y Lauren Hutton. A las 16.55, 18.50, 20.45 y 22.50: Notic. Sáb. trasn. 1.10.

★ **CALLAO. Callao 27. 40-1898.** A las 14.10, 16.20, 18.35, 20.55 y 23.15: EL SHOCK. P.m.18, 15.55, 18.10, 20.30 y 22.50: Notic.

★ **CAPITOL. Santa Fe 1848. 44-2379.** A las 14.15, 16.30, 18.45, 21 y 23.15: EL AS. S.r. 15.55, 18.10, 20.25 y 22.40: Notic. Sáb. trasn. 1.20.

★ **CERVANTES. Belgrano 1820. 38-2698.** Cont. 15, 18.50 y 22.45: TIEMPO DE REVANCHA; 17 y 20.50: PLATA DULCE. P.m.18.

★ **CINEMATECA ARGENTINA. Sarmiento 2255. 48-2170.** A las 18.30, y 22: "Kagemusha" de Akira Kurosawa. Con T. Nakadai. P.m.14. Mañana: Los nuevos monstruos.

★ **CINEMA UNO. Suipacha 460. 392-1112.** A las 13.5, 15, 17, 19, 21.5 y 23.15:
¿DONDE ESTA EL DOCTOR?
P.m.14. Con Michel McKean y Sea Young. Dir. Garry Marshall. A las 14.40, 16.40, 18.40, 20.45 y 22.50: Notic. Sáb. trasn. 1.30.

★ **CONCORDE. Lavalle 925. 35-1850.** A las 12.50, 14.45, 16.40, 18.45, 20.55 y 23.10:
SOLOS EN LA MADRUGADA
P.m.18. A las 18.35, 20.40 y 22.50: Notic. Sáb. trasn. 1.30.

★ **COSMOS 70. C'tes 2046. 49-0862.** A las 13.35, 15.25, 17.20, 19.15, 21.10 y 23.10:
SOLOS EN LA MADRUGADA
P.m.18. Con Jose Sacristán y Fiorella Faltoyano. Dir. Jose Luis Garci.

★ **ELECTRIC. Lavalle 836. 392-1846.** Continuado desde las 13: LA SEDUCCION. EL INMORAL. A LA MUCHACHA LE GUSTABA TOCAR LA TROMPETA. P.m.18. Sáb. trasn.

★ **EMPIRE. H. Yrigoyen 1934. 47-8770.** Cont. 15.10, 18.30 y 21.50: EL PADRINO. P.m.14.

★ **GAUMONT. Rivadavia 1635. 40-3050.** A las 14.30, 17.15, 20.5 y 22.55: EL BARCO. S.r. 16.50, 19.40 y 22.30: Notic.

★ **GRAN REX. C'tes 857. 392-8000.** SENSACIONAL GRAN EXITO. A las 13, 14.40, 16.45, 18.50, 21 y 23.15: ADRIANO CELENTANO y EDWIGE FENECH en:
EL AS
S.r. Dir. Castellano y Pipolo. A las 16.25, 18.30, 20.40 y 22.50: Notic. Sáb. trasn. 1.30.

★ **GRAND SPLENDID. Santa Fe 1860. 44-0808.** A las 14.00, 16.15, 18.35, 20.55, 23.15 y sáb. trasn. 1.10: LA MUJER DE LA PROXIMA PUERTA. P.m.18. 15.50, 18.10, 20.30 y 22.50: Notic.

★ **GRAN VICTORIA. Av. de Mayo 882. 34-1193.** Continuado de 8 a 3: La tentación desnuda. El sexo y el amor. En la red del sexo y de la muerte. P.m.18.

★ **IGUAZU. Lavalle 940. 393-9931.** A las 13.10, 15.10, 17.10, 19.10, 21.10 y 23.10:
LAS ADOLESCENTES
P.m.18. Con Koo Stark. Sáb. trasn. 1.30.

★ ***LARA. Av. de Mayo 1225. 38-6966.*** Cont. 14.30, 18.30 y 22.35: ALL THAT JAZZ; 16.40 y 20.45: KRAMER vs KRAMER. P.m.18. Sáb. trasn. 1.10: Led Zeppelin en: La canción es la misma.

★ **LEOPOLDO LUGONES. Corrientes 1530. 46-8611.** A las 15, 17.30, 20 y 22.30: "Una mujer descansada". Dir.: Paul Mazursky. Con Jill Clayburgh y Alan Bates. Pl.: $ 40.000. P.m.18. Mañana: La terraza.

★ **LIBERTADOR. Ctes. 1334. 40-7443.** A las 13.10, 15.10, 17.10, 19.10, 21.10 y 23.10:
EL AMOR Y LA FURIA
P.m.18. Con Mónica Vitti y Vittorio Gassman. A las 15, 17, 19, 21 y 23: Notic. Sáb. trasn. 1.10.

★ **LOIRE. Corrientes 1524. 49-1900.** A las 13, 15.20, 17.50, 20.20 y 22.50:
VICTOR-VICTORIA
P.m.18. Con Julie Andrews y James Gardner. A las 15.10, 17.40, 20.10 y 22.40: Notic. Sáb. trasn. 1.15.

★ **LORANGE. Ctes. 1372. 45-7386.** VER INFORMACION EN CARTELERA DE TEATROS.

★ **LORCA. Corrientes 1128. 40-5017.** A las 13.40, 15.35, 17.30, 19.25, 21.20 y 23.15:
MI PLANTA DE NARANJA LIMA
Libro de José Mauro Vasconcelos. S.r. 15.15, 17.10, 19.5, 21 y 22.55: Notic.

★ **LORENA. Corrientes 1551. 46-7501.** A las 13.15, 15.10, 17.5, 19.5, 21.15 y 23.25:
AMAME HOY
P.m.18. Con Sissy Spacek y Henry Thomas. A las 14.55, 16.50, 18.50, 20.55 y 23.5: Notic. Sáb. trasn. 1.15: RETO AL DESTINO.

★ **LOS ANGELES 1. Corrientes 1770. 40-3742/45-2405.** A las 13, 14.40, 16.20, 18, 19.40, 21.20 y 22.50:
LOS ARISTOGATOS
S.r. Hablada en castellano. A las 14.30, 16.10, 17.50, 19.30, 21.10 y 22.40: Notic.

★ **LOS ANGELES 2. Corrientes 1770. 40-3742.** A las 14.15, 16.20, 18.25, 20.30 y 22.25:
EL REGRESO DE LA MONTAÑA EMBRUJADA
S.r. A las 14, 16.5, 18.10, 20.15 y 22.15: Notic.

★ **LOSUAR. Corrientes 1743. 40-6100.** A las 13.30, 15.50, 18.15, 20.40 y 23.5:
E.T. EL EXTRATERRESTRE
S.r. Un filme de Steven Spielberg. A las 15.35, 18, 20.25 y 22.50: Notic. Sáb. trasn. 1.15.

★ **LUXOR. Lavalle 669. 392-3893.** A las 13, 15, 17, 19, 21.5 y 23.15:
EL AMOR Y LA FURIA
P.m.18. Con Mónica Vitti y Vittorio Gassman. A las 14.45, 16.50, 18.50, 20.55 y 23: Notic. Sáb. trasn. RETO AL DESTINO.

★ **METROPOLITAN 2. Corrientes 1343. 40-1064.** A las 13.50, 15.40, 17.30, 19.20, 21.15, 23.15 y sáb. trasn. 1: LA ORGIA. P.m.18. 15.20, 17.10, 19, 20.55 y 22.50: Notic.

★ **MONUMENTAL. Lavalle 780. 393-8865.** A las 13.10, 15.35, 18, 20.30 y 23:
BLADE RUNNER
P.m.14. Con Harrison Ford. A las 15.15, 17.40, 20.10 y 22.40: Notic. Sáb. trasn. 1.30.

★ **MULTICINE. Lavalle 750.** Cont. de 8.30 a 24. Sáb. y dgos. desde las 13. Sáb. trasn. P.m.18: EL MUJERIEGO; ALIAS REDNECK; FUEGO DE JUVENTUD; CUIDADO CON LAS MUJERES.

★ **NORMANDIE. Lavalle 861. 392-1000.** A las 13, 15.20, 17.45, 20.20 y 22.55: SUPERMAN. S.r. 15.10, 17.30, 20 y 22.45: Notic. Sáb. trasn. 1.30.

★ **OCEAN. Lavalle 739. 392-1515.** A las 13, 15.20, 17.45, 20.20 y 22.55 EL BARCO. S.r. 15.10, 17.30, 20 y 22.35: Notic. Sáb. trasn. 1.30.

★ **OPERA. Corrientes 860. 35-1335.** A las 13.15, 15.40, 18.5, 20.35, 23.10 y sáb. trasn. 1.15: LA MUJER DE LA PROXIMA PUERTA. P.m.18. 13, 15.10, 17.35, 20.5 y 22.40: Notic.

★ **PARAMOUNT. Lavalle 815. 392-9999.** A las 13, 14.40, 16.20, 18, 19.40, 21.20 y 23.25:
EL DESCUARTIZADOR DE NEW YORK
P.m.18. Con Jack Hadler. A las 14.30, 16.10, 17.50, 19.30, 21.10 y 22.50: Notic. Sáb. trasn. 1.30.

★ **PARIS. Lavalle 769. 392-2016.** A las 14.50, 17.40, 20.30 y 23.20: REPORTAJE A LAS COLEGIALAS; 13.20, 16.10, 19 y 21.50: KAMASUTRA. P.m.18. Sáb. trasn. 1.10: Reportaje a las colegialas.

★ **PLAZA. Corrientes 939. 392-7577.** A las 13, 14.40, 16.45, 18.50, 21 y 23.15: LA MUJER DE MI AMIGO. P.m.18. 16.25, 18.30, 20.40 y 22.50: Notic. Sáb. trasn. 1.30.

★ **PREMIER. Corrientes 1565. 46-2113.** A las 15.30, 18, 20.30 y 23:
ELLOS NO USAN SMOKING
P.m.18. Con Fernanda Montenegro y Carlos Ricelli. A las 15.30, 17.40, 20.10 y 22.40: Notic.

★ **PETIT PREMIER. Corrientes 1565. 46-2113.** A las 18, 20 y 22.30: LA MUERTE DE SEBASTIAN ARACHE Y SU POBRE ENTIERRO. P.m.14. Con Luisa Vehil, Raúl Parini y Héctor Posadas.

★ **REAL. Esmeralda 425. 392-3600.** A las 14, 16.40, 19.15 y 21.45: ANNIE. S.r. 13.45, 16.20, 19 y 21.30: Notic.

★ **SALA UNO. B. Sur Mer 549. 88-9420.** CICLO DE CINE ARGENTINO: A las 14.50, 16.55, 19, 21.5 y 23.10: LA RAULITO, con M.Ross, D.Marzio y L.Politti. A las 14.30, 16.35, 18.40, 20.45 y 22.50: Notic. P.m.18. Sáb. trasn. 1.

★ **SANTA FE I. Santa Fe 1947. 41-8980.** *A las 13, 15.5, 17.10, 19.15, 21.20 y 23.25:*
AMAME HOY
P.m.18. Con Sissy Spacek y Henry Thomas. A las 14.45, 16.50, 18.55, 21 y 23.5: Notic. Sáb. trasn. 1.30: RETO AL DESTINO.

★ **SANTA FE II. Santa Fe 1947. 41-8980.** A las 13.35, 15.55, 18.15, 20.35 y 22.55:
CUENTO DE FANTASMAS
P.m.18. Con Fred Astaire y Melvyn Douglas. A las 13.15, 15.35, 17.55, 20.15 y 22.35: Notic. Sáb. trasn. 1.15.

★ **SARMIENTO. Lavalle 852. 392-3338.** A las 13, 15, 17, 19, 21 y 23.10: LOS FIERECILLOS SE DIVIERTEN. S.r. 14.40, 16.40, 18.40, 20.40 y 22.45: Notic. Sáb. trasn. 0.55.

★ **SELECT LAVALLE. Lavalle 921. 35-0235.** *Cont. 13.45, 16, 18.20, 20.45, 22.50 y sáb. trasn. 1.15:* DEDOS DE ORO. P.m.14.

★ **STUDIO. Santa Fe 2541. 821-5845.** A las 13.50, 15.40, 17.35, 19.30, 21.25 y 23.20: LA GUERRA DEL FUEGO. P.m.18. 15.30, 17.25, 19.15, 21.10 y 23.5: Notic. Sáb. trasn. 1: HAIR.

★ **SUIPACHA. Suipacha 442. 392-1195.** A las 13, 16.55 y 20.50: PLATA DULCE; 15, 18.55 y 22.55: TIEMPO DE REVANCHA; 14.45, 18.40 y 22.40: Notic. P.m.18.

ALMAGRO

★ **BIOGRAFO UNO. Corrientes 4636.** Cont. 18.10, 20.30 y 22.50: Blade Runner; 20.15 y 22.35: Notic.

★ **PALACIO DEL CINE. Rivadavia 3636. 982-4818.** Cont. 14.10, 18.20 y 22.20: Fuga para dos; 16.5 y 20.15: La isla del oso. Notic. S.r.

★ **ROCA. Rivadavia 3753. 812-1517.** Cont. dde. las 15.5: Adiós, hermano cruel; La orgía. Notic. P.m.18.

BELGRANO

★ **CABILDO. Av. Cabildo 2347. 784-3852.** Cont. 14.30, 16.30, 18.30, 21, 23.10 y Sáb. trasn. 1: Solos en la madrugada. P.m.18.

★ **FANTASY. Cabildo 685. 771-0686.** A las 14.30, 17.5, 19.40 y 22.10: Notic. y Annie. S.r. Sáb. trasn. 1.15: All that jazz.

★ **G. SAVOY. Cabildo 2829. 781-6500.** Cont. 15, 17, 19, 21 y 23: Amame hoy; 16.40, 18.40, 20.40 y 22.40: Notic. P.m.18. Sáb. trasn. 1.

★ **LIDO. Av. Cabildo 3241.** Cont. 16.10, 19.40 y 22.40: Los leones se divierten; 14.30, 18 y 21.10: Mientras el cuerpo aguante. S.r.

★ **MIGNON. Juramento 2133. 784-3899.** *Cont. 15.10, 17.50, 20.25 y 22.50:* El barco. S.r. 14.40, 17.25, 20.5 y 22.40: Notic. Sáb. trasn.

BOEDO

★ **CUYO. Boedo 858. 97-6975.** Cont. *15.55, 19.40 y 23.15:* La última locura de Zorro; 14, 17.35 y 21.15: Tributo. P.m.14. Sáb. trasn.

★ **GRAN SAN JUAN. San Juan 3246. 97-4293.** Cont. 16.20, 19.30 y 22.40: El descuartizador de New York; 14.40, 17.50 y 21.10: La desobediencia. P.m.18.

★ **LOS ANDES. Boedo 777. 97-4233.** Cont. 15.55, 19.35 y 23.10: Playa de sangre; 14, 17.30 y 21.10: Los perros de paja. P.m.18.

★ **N. PALACE. San Juan 2461. 941-1723.** Cont. 14, 18.25 y 23: Blade Runner; 16.5 y 20.40: Nace una estrella. P.m.14.

CABALLITO

★ **CABALLITO. V. Martínez 52, 431-0052.** Cont. 16.30 y 19.30: Las locuras de Parchis; 15 y 18: Comandos azules en acción. S.r.

★ **MORENO. Rivadavia 5050. 90-4303.** Cont. 14.10, 18.10 y 22.20: El barco; 16.20 y 20.25: Juntos son dinamita. Notic. S.r.

COLEGIALES

★ **ARGOS. F. Lacroze 3455. 854-0673.** Cont. dde. las 14.15: Adiós, hermano cruel. La orgía. Notic. P.m.18.

★ **ATALAYA. Córdoba 4633. 773-0700.** Cont. 14.50, 18.40 y 22.30: El león del desierto; 17 y 20.50: Tres hombres para matar. S.r. Sáb. trasn.

★ **RIALTO. Córdoba 4287. 86-8764.** Cont. 15.30, 18.50 y 22.30: La mujer de *mi amigo; 17.10 y 21:* La enviada. Notic. P.m.18.

FLORES

★ **AUDITORIO SAN ROBERTO. Bolivia 667. 612-0084.** Cont. sáb. de 15.30 a 22. Dgos. de 14.30 a 21: Fiesta mágica; Donald y sus amigos. S.r.

★ **CONTINENTAL. Carabobo 945. 631-2218.** Cont. 15, 18.50 y 22.20: Playa de sangre; 17 y 20.40: Mansión embrujada. P.m.14. Sáb. trasn.

★ **FENIX. Rivadavia 7802. 612-8858.** Cont. dde. las 15.5: Notic. El descuartizador de New York; El halcón. P.m.18.

★ **GRAN RIVADAVIA. Rivadavia 8636. 69-1356.** Cont. dde. las 14.30: Fama; El campeón. P.m.14. Sáb. trasn. 0.30.

★ **GRAND PRIX. Gaona 3263. 59-2551.** Cont. 15, 19.10 y 23.10: El barco; 17.10 y 21.15: Síndrome de China. S.r.

★ **LOPE DE VEGA. Lope de Vega 1744. 567-4343.** Cont. 15.10, 18.55 y 22.40: Dedos de oro; 17.5 y 20.50: La cobra satánica. P.m.14.

★ **PUEYRREDON. Av. Rivadavia 6871. 612-0389.** Cont. dde. las 15.20: La orgía; Adiós, hermano cruel. P.m.18.

★ **SAN JOSE. Rivad. 7350. 611-5989.** Cont. dde. las 14: La picara mujer policía; La jueza; Carnada humana. P.m.18.

★ **SAN MARTIN. Av. Rivadavia 7060. 612-5416.** Cont. dde. las 13.30: Rocky III; El puño de la serpiente. S.r. Sáb. trasn. 0.30.

LINIERS

★ **GRAN LINIERS. Avda. Gral. Paz. 44.** Cont. 13.50, 16, 18.10, 20.20 y 22.35: E.T. El extraterrestre; 15.50, 18, 20.10 y 22.20: Notic. S.r.

★ **GRAN ODEON. Montiel 160. 641-7673.** Cont. 14.10, 19 y 22.10: Superan; 16.25 y 20.30: Pole Position. S.r.

★ **MARTIN FIERRO. Avda. Gral. Paz 47.** Cont. 15.35, 19.5 y 22.50: El amor y la furia; 13.50, 17.15 y 21: Ardiente y napolitano. P.m.18.

MATADEROS

★ **ALBERDI. Juan B. Alberdi 6169. 68-0496.** Cont. 14.40, 18.30 y 22.20: fuga para dos; 16.45 y 20.35: El reto del dragón. S.r.

★ **EL PLATA. J. B. Alberdi 5751. 68-1118.** Cont. 14.10, 18.20 y 22.20: La última locura de Zorro; 16.20 y 20.20. Huracán. P.m.14.

★ **GRANLUGANO. Murguiondo 4062. 601-3457.** Cont. dde. las 14.15: Annie; *Quien encuentra un amigo encuentra un tesoro.* S.r.

ONCE

★ **LORIA. Rivadavia 3058. 87-1436.** Cont. 16.15, 19.30 y 22.45: Los fierecillos se divierten; 14.30, 17.45 y 21: Los vampiros los prefieren gorditos. S.r.

★ **MAJESTIC. Pueyrredón 230. 87-9636.** Cont. 15.55, 19.45 y 23.25: Playa de sangre; 13.40, 17.30 y 21.10: Los perros de paja. P.m.18. Sáb. trasn. 1.25.

VILLA DEL PARQUE

★ **BERNASCONI. M. Sastre 3195. 50-6462.** Cont. 14.15, 18.5 y 22.5: Superman; 16.25 y 20.20: El pequeño lord.

★ **PARQUE. Cuenca 3250. 50-4448.** Cont. dde. las 14.30: Solos en la madrugada; La fuente de la doncella. P.m.18.

VILLA DEVOTO

★ **ACONCAGUA. Av. Gral. Mosconi 3260. 571-5208.** Cont. dde. las 14.30: Loca nente enamorado; El mundo está loco, loco, loco. S.r.

★ **EUROCINE. Nueva York. 3334. 50-1443.** Cont. 15, 19 y 22.55: El oscuro objeto del deseo; 16.55 y 21: El mago de Lublin. P.m.18. Sáb. trasn. 1.

VILLA URQUIZA

★ **25 DE MAYO. Triunvirato 4438. 51-1859.** Cont. 14.30, 18.25 y 22.20: La última locura de Zorro; 16.25 y 20.25: Tributo. P.m.14.

★ **GRAN URQUIZA. Bauness 2506. 51-2135.** Cont. 16.20, 19.30 y 22.40: El descuartizador de New York; 14.30, 17.50 y 21.10: Tesoro mío. P.m.18. Sáb. trasn.

GRAN BUENOS AIRES

★ **AVELLANEDA. Colonial.** Reportaje a las colegialas; Kamasutra; Ultraje en la cárcel de mujeres. P.m.18.
—**Gral. Roca.** La hiena indomable; Kung Fu ataca a la mafia; Que el diablo te perdone.
—**Maipu.** Blade Runner; El exorcista. P.m.18.
—**Mitre.** El destructor; ¿Cómo viene la mano? P.m.18.
—**San Martín.** La última locura de Zorro; Tributo. P.m.14.

★ **BELLA VISTA. Gran Pacífico.** Fuga para dos; Adorables inocentes.

★ **CIUDAD DE SAN MIGUEL. Mayo.** El shock; Como perder una esposa y encontrar una amante. P.m.18.
—**San Miguel.** E.T. El extraterrestre. S.r.

★ **CIUDADELA. Nvo. Ciudadela.** La mujer de mi amigo; Camarera de hotel; Noches sexuales. P.m.18.

★ **LA TABLADA. Martín Güemes.** Annie; La laguna azul.

★ ***LOMAS DE ZAMORA. Avenida.*** El shock; Hace demasiado tiempo que te amo. P.m.18.
—**Coliseo.** La orgía; Ardiente pasajera. P.m.18.
—**Español.** Los fierecillos se divierten; Las vacaciones del amor. S.r.
—**Gran Lomas.** E.T. El extraterrestre; Ases del aire. S.r.

★ **MORON. Achával.** Los cazadores del arca perdida; tiburón. S.r.
—**Morón.** E.T. El extraterrestre; Bruce Lee, el invencible. S.r.

★ **QUILMES. Cervantes.** E.T. El extraterrestre; Regreso al mundo del futuro. S.r.
—**Moderno.** El descuartizador de New York; La desobediencia. P.m.18.

★ **RAMOS MEJIA. Gran Belgrano.** El *shock; Como perder una esposa y encontrar una amante.* P.m.18.
—**San Martín.** Solos en la madrugada; Cuerno de cabra. P.m.18.

★ **SAN ANTONIO DE PADUA. Gran Sarmiento.** La mujer de mi amigo; Camarera de hotel. P.m.18.

★ **SAN MARTIN. Ateneo.** La orgía; Las hermanas. P.m.18.
—**Gran Plaza.** E.T. El extraterrestre; Nos encontraremos en el infierno. S.r.

CRONICA, Edición de la Tarde. Registro de la Propiedad Intelectual Nº 188.180. Director: Ricardo Gangeme.
Redacción, Administración y Publicidad: Azopardo y Garay. Teléfonos: 361-1001/1051.

ARRIBO TRIUNFAL DE SACCO

Muy Feliz por su Brillante Actuación en EE.UU. y Pensando en la Corona

Arribó este mediodía al aeropuerto internacional de Ezeiza la máquina que trajo al país a Ubaldo "Uby" Sacco, flamante vencedor en los Estados Unidos frente al boxeador local Willie Rodríguez. Sacco llegó acompañado por su padre quien a la vez es su mánager y por el promotor Juan Carlos Lectoure. En el aeropuerto lo aguardaban ansiosas su esposa y su señora madre.

Minutos después de la llegada, Sacco dialogó extensamente con los periodistas, mostrándose muy conforme con su actuación, la primera de importancia fuera de nuestras fronteras, que le abre amplias posibilidades

Con respecto al combate, Sacco reconoció que estuvo "algo nervioso, pues sabía que era menester justificar mi reciente promoción en los rankings del Consejo y de la Asociación, donde figura primero y tercero, respectivamente. Además la pelea venía por televisión a la Argentina y eso siempre suma alguna inquietud".

Al respecto, su padre agregó que "estamos muy conscientes de que la pelea frente a Willie Rodríguez no iba a ser fácil, más que por las virtudes del rival por el hecho de que no bastaba con ganar, sino que había que dejar también una buena impresión entre los especialistas y organizadores, con la mira puesta en que nos programen nuevamente".

Sacco prosiguió diciendo que "creo que el planteo que hicimos lo respeté totalmente arriba del ring, y muchos de los que opinan que tengo una excesiva frialdad se habrán sorprendido. Yo no podía hacer otra cosa que salir a buscar la pelea y así fue. A tal punto que un par de veces conseguí poner a mi rival al borde de la caída, pero lamentablemente no pude concretar un triunfo categórico como hubiera sido mi deseo".

"Todos los comentarios que recogimos tras la pelea —manifestó el pugilista argentino— fueron elogiosos y creo que tanto las autoridades de la Asociación como las del Consejo vieron justificadas sus decisiones de colocarme en los primeros lugares del ranking. También la gente de la televisión, que es quien maneja las futuras programaciones, se acercó a nosotros para indicarnos su conformidad con lo hecho".

En cuanto a las posibilidades de una confrontación con Leroy Haley por la corona mundial del Consejo que éste posee, Sacco dijo: "Todavía no es hora de pensar decididamente en eso. Primero creo que deberé hacer al menos un combate más ante un rival de primer nivel y, si es posible, también en los Estados Unidos. Además

"Uby" expresó también que el viaje había sido agotador y que de inmediato se dirigiría a un hotel céntrico donde permanecerá 48 horas para luego partir hacia su ciudad natal, Mar del Plata.

Por su parte, **Juan Carlos "Tito" Lectoure** expresó al periodismo que: "Estoy muy conforme con lo hecho por Sacco y me alegró sobremanera que la prensa estadounidense hablara maravillas de nuestro compatriota. Sobre todo porque enfrentó a un rival de mayor emvergadura física. Ahora estoy haciendo gestiones para que pelee por la corona mundial, creo que ya está en condiciones de hacerlo".

"Uby" y su esposa en el hotel. Felicidad.

Aquí, junto a Tito Lectoure y Flores Burlón. "Uby" arribó muy contento.

COSTELLO, QUE NO ES UN COMICO, EL PROXIMO RIVAL

Charlando con "Uby" Sacco y su padre poco después de llegar al país, quedó esbozado con bastante claridad cuál será el futuro deportivo del campeón argentino y sudamericano de los welters, que naturalmente tendrá como objetivo la conquista de la corona mundial de la categoría en la versión del Consejo Mundial, que actualmente posee Leroy Haley.

El campeón acaba de hacer una exitosa defensa de su cetro, por lo que ahora dispone de un plazo de cinco meses durante los cuales podrá optar por enfrentar a cualquiera de los diez boxeadores que figuran en el ranking de la entidad y esto determinará que indudablemente sus conductores elijan del tercer puesto para atrás, a fin de asegurarse una fácil retención del título y hacerse de unos dólares.

Sacco, por el contrario, está primero en el escalafón y entonces puede limitarse solo a esperar que pase el tiempo y el campeón se encuentre en la obligación de enfrentarse a él, dándole la oportunidad esperada, pero le resultaría sumamente peligroso para su chance estar inactivo un período tan prolongado, por lo cual tendría que pactar una pelea a diez vueltas por lo menos ante un rival de categoría. Esto, sumado a la posibilidad de volver a combatir para la televisión americana, le brindaría también la ocasión de sumar jugosos ingresos para su patrimonio.

Las primeras conversaciones entabladas indican como factible un combate entre Sacco y el estadounidense Bill Costello, que no es ningún cómico sino un peleador de experiencia que podría muy bien mantener al argentino en estado y mejorar su preparación.

Lo fundamental de todo esto es que Sacco ya no es un desconocido en el ambiente pugilístico de los Estados Unidos y que los organizadores han comprendido, gracias a su pelea del viernes, que es un hombre que puede ponerle sal y pimienta a cualquier combate

DI PALMA, IMPLACABLE

MAR DEL PLATA, 20 (De nuestro corresponsal).— El piloto de Arrecifes, Rubén Luis Di Palma, se impuso en la tercera competencia del Campeonato Argentino de Pilotos, disputada hoy sobre 36 vueltas a un trazado callejero de la zona de Punta Mogotes. En segundo lugar se clasificó Alfredo Pisandelli y tercero fue Ernesto Bessone (h). Con esta victoria Di Palma pasó a liderar las posiciones del torneo, cumplidas tres pruebas.

La competencia comenzó con muchos problemas, puesto que el circuito callejero se inauguraba hoy y nunca había sido utilizado, ni siquiera en ensayos. Poco después de las 10 se iniciaron las pruebas de clasificación, que debieron ser suspendidas y anulados sus resultados por inconvenientes en las cuatro chicanas que se habían instalado.

Tras una reunión entre directivos del Mar del Plata Automóvil Club (organizadores), de la Comisión Deportiva del Automóvil Club Argentino (fiscalizadores) y del Club Argentino de pilotos (que nuclea a los corredores de la categoría), se decidió largar las dos series clasificatorias por el ranking de la especialidad y quitar las cuatro chicanas del trazado. Con posterioridad se corrieron las series, imponiéndose en la primera Osvaldo "Cocho" López y en la segunda, la más veloz, Rubén Luis Di Palma. Esto determinó que el arrecifeño ocupara la primera fila de largada en la final, seguido por López, Kissling, Fernandino, Pissandelli, García, Ohanessian, Pachelo, Juárez, Talermann, Sancho, Gervasoni, Vallasciani, Ricardo Iglesias, Paredes, Monguzzi, Bessone y Bessone (h).

Tras la largada tomó la punta Di Palma seguido por "Cocho" López, en tanto Ohanessian y Pachelo se tocaban en la entrada a la primer curva, yendo el primero a chocar contra las defensas. Mientras en la delantera se ordenaban Di Palma, "Cocho", Pisandelli, Kissling, Marito García, Talermann y Fernandino, Tito Bessone (h) avanzaba desde el último lugar hasta colocarse octavo y todavía consiguió superar más rivales. También se benefició con el abandono de Kissling, que en la vuelta 18 rompió una llanta y pasó por debajo de un guardrail, sin consecuencias personales. Sobre el final López se quedó sin frenos y salió de pista, retrasándose también García, por lo que el clasificador final fue este: 1°) Di Palma, 2°) Pissandelli, 3°) Tito Bessone (h), 4°) Talermann y 5°) García.

Un Uruguayo muy Rápido

El uruguayo **Sergio Solmi** resultó ganador del concurso de pilotos que organiza anualmente la escuela que dirige **Jorge Omar del Río.**

Sobre una máquina de Fórmula Renault, Solmi empleó **4'09" 50/100** para cubrir la final realizada en el autódromo metropolitano.

Segundo fue el argentino José Luis Motta, con 4'10"29/100, y tercero, el uruguayo Flavio Bonavena, con 4'10"50/100.

A la instancia decisiva se llegó luego de una selección realizada por Del Río en distintas ciudades del interior y el Uruguay.

Con este triunfo el piloto de la vecina orilla accede a participar durante toda la temporada en el equipo de Fórmula Renault que dirige Jorge Omar del Río. Torneo que se iniciará el próximo domingo en el autódromo de Rosario.

NUESTRA FORMULA UNO VIBRA EN 'LAS PAREJAS'

LAS PAREJAS, Santa Fe, 20 (De nuestro corresponsal).— El piloto Osvaldo Masey, de Marcos Juárez (Córdoba), logró el mejor tiempo en las pruebas de clasificación de la Fórmula 1 Argentina que se realizó en el circuito "Ciudad de Las Parejas", con miras a la primera competencia del torneo.

Masey, con Berta - Tornado, cronometró 1'03"35/100, para recorrer en una oportunidad el trazado de 2.250 metros y promedio 130,872 kph. Segundo se ubicó Ricardo Ballary (Berta - Dodge), a 1"13/100, tercero Rubén Taborra (Berta - Dodge) a 1"29/100 y cuarto Sala (Berta - Torino) a 1"99/100.

● **"CANDIDATURA"**

VELDEN, Austria, 20 (DPA).— La primera partida de cuartos de final para el campeonato del Mundo de Ajedrez entre el gran maestro alemán **Roberto Huebner** y el ex campeón mundial **Vassili Smyslov (URSS)—prevista para hoy en Velden— ha sido cancelada por enfermedad del jugador soviético.**

"POPPY" FUE SEXTO

Mansilla Abandonó en la Primera de F-2

LONDRES, 10 (Especial)—. El piloto italiano Giuseppe Gabbiani (March 832 BMW) se impuso en la primera competencia del Campeonato Europeo de Fórmula 2, corrida sobre 47 vueltas al autódromo de Silverstone. El argentino Oscar Larrauri (Minardi BMW) fue sexto y su compatriota Enrique Mansilla (March BMW) se vio obligado a abandonar.

Durante el desarrollo de la prueba Mansilla logró ubicarse en el séptimo puesto, mientras Larrauri era 14°, pero posteriormente el primero tuvo problemas en su máquina y el segundo fue avanzando a medida que otros pilotos desertaban, hasta alcanzar la última posición puntable del marcador.

La clasificación final de la prueba fue ésta: 1° Giuseppe Gabbiani (Italia), 2° Mike Thackwell (Nueva Zelanda), 3° Christian Danner (Alemania Federal), 4° Phillippe Streiff (Austria), 5° Lamberto Leoni (Italia) y 6° Oscar Larrauri (Argentina).

En la víspera se cumplieron las pruebas de clasificación, en las que Mansilla resultó séptimo y Larrauri 14°.

Estas se cumplieron en dos tandas de una hora de duración cada una, la primera de las cuales vio a **Mansilla** en el segundo lugar, detrás de Scott.

Poco antes de iniciarse la segunda tanda clasificatoria, el tiempo mejoró sustancialmente, lo que obligó a un febril trabajo por ajustar las máquinas a la pista seca.

Mansilla informó que los mecánicos de su equipo hicieron un trabajo "muy lento" para colocar el vehículo de acuerdo con las nuevas condiciones climáticas y recién pudo ubicarse quinto cuando faltaban cinco minutos para finalizar la tanda.

Larrauri, por su parte, lamentó que su equipo **Minardi**, para el cual compite, no haya desarrollado por completo su nuevo modelo, razón que limita sus posibilidades

TIEMPO

MAXIMA: A las 14 horas

24°7

MINIMA: 9°3 a las 6.45 hs. Humedad: 36%. Visibilidad: 12 kmts. Presión: 1624.8 milibares. Vientos del Oeste a 7 kph.