BOCA, DEMOLEDOR

APLASTO A TALLERES, QUE VENIA SEGUNDO Y CON TODAS LAS ILUSIONES, POR LO QUE AHORA LE LLEVA 4 PUNTOS DE VENTAJA A GIMNASIA; HOY PARTE A JAPON PARA JUGAR LA INTERCONTINENTAL ANTE EL REAL MADRID

Riquelme, figura de la cancha, marca el primero con un remate preciso que esquivó una maraña de piernas. El otro tanto lo convirtió Delgado.

BINGO crónica

DOS JUBILADOS SE REPARTIERON EL POZO DE AYER; HOY, LOS PRIMEROS NUMEROS PARA IR ARMANDO LA GRILLA POR LOS $ 10.000 DEL DOMINGO

Ana Inés Prato y Alberto Valerio Jaime se llevaron $ 5.000 cada uno. Los dos son jubilados y simpatizantes de Boca.

crónica
FIRME JUNTO AL PUEBLO
1A EDICION DE LA MAÑANA
Año XXXVII - Bs. As., Lunes 20 de Noviembre de 2000 - Nº 12.792 - $ 1.-
RECARGO ENVIO AL INTERIOR $ 0,20

EL PUEBLO QUIERE SABER

¿CUANTOS ACCIDENTES MAS OCURRIRAN ANTES DE QUE PONGAN SEMAFORO EN PEDRAZA Y ZAPIOLA?

- ✓ SANTIAGO BAL DIRIGIRA TEATRO EN CARLOS PAZ, GRABA TV AQUI Y VERA A SU ESPOSA E HIJO EN MARDEL
- ✓ DANIELA CARDONE LLEGA EN DIAS "DE VISITA" Y RETORNA A ESPAÑA PARA SEGUIR EN TV; SE QUEDARIA ALLA
- ✓ MODISTOS TRABAJAN PARA MEJORAR LA ESTETICA DE KARINA MAZZOCCO EN PARTE DEL FISICO NO MUY BENEFICIADA

Nuevo Nucleamiento en el PJ

MONITOREADO POR KIRCHNER SERA LANZADO EN DICIEMBRE

COMODORO RIVADAVIA.- Con la firme propuesta de **"crear un nuevo espacio"** dentro del justicialismo, el gobernador de **Santa Cruz, Néstor Kirchner,** lanzará el próximo 15 de diciembre oficialmente en la Capital Federal, una nueva agrupación interna dentro del partido al que pertenece, la que se denominará **Corriente de Opinión Peronista (COPE).**

Así, lo informó la oficina de prensa de la zona norte del gobierno provincial santacruceño, indicando que la flamante corriente interna nacional, responde a una iniciativa del propio Kirchner, con el objetivo de abrir nuevas sendas dentro del PJ.

El gobernador patagónico anunció además que en los próximos días iniciará un recorrido por el interior del país, aunque aclaró que su intención es **"no postularse"** como candidato a presidente.

Kirchner aspira a **"construir un nuevo espacio político"** con todos los sectores que adhieran a su corriente interna, para luego evaluar si cuenta **"con el respaldo suficiente"** como para presentar su precandidatura presidencial, dijeron voceros de su gobierno.

El anuncio del gobernador santacruceño se produce luego de la fricción que mantuvo con sus pares justicialistas por la firma del nuevo pacto fiscal de las provincias con el gobierno nacional.

El mandatario patagónico dijo el sábado desde la ciudad de El Calafate, donde inauguró el nuevo aeropuerto local –y que se interpretó como el virtual lanzamiento de una línea interna–, que **"yo me siento en muchas mejores condiciones para ser presidente que las provincias grandes que rosquean con el gobierno".**

"Estoy trabajando para construir una alternativa diferente con mucha fuerza y nos está acompañando mucha gente en todo el país. En la vida, uno debe pelear con la ética de las convicciones", sostuvo Kirchner.

ENCUENTRO JUVENIL CON FUERTE RECLAMO SOCIAL

SAN LUIS.- El Encuentro Nacional de la Juventud Peronista (JP), al que asistieron unos 1.500 militantes de todo el país, culminó ayer en San Luis con un reclamo de **"descentralización de la ayuda social"** y un pedido de renuncia a la ministra de Desarrollo Social, **Graciela Fernández Meijide.**

En conferencia de prensa, el titular de la JP, Hernán Corach, afirmó: **"Las provincias deben hacerse cargo de la ayuda social y debe dejar de usarse a la universidad pública como una prolongación del comité partidario, para debatir a fondo el sistema educativo, que es absolutamente ineficiente".**

En este punto, enfatizó que le **"llamó la atención" la postura de Franja Morada y de la Juventud Radical, que "no dijeron nada del brutal recorte presupuestario a las universidades que ellos manejan en todo el país, y antes, cuando el gobierno era peronista, vivían protestando".**

Adelantó Corach que las posturas adoptadas en este encuentro nacional serán reflejadas en un documento que se entregará al gobierno nacional "y que no contendrá únicamente las críticas a los que se está haciendo mal, sino también las propuestas para corregir esos errores".

El titular de la JP –hijo del ex ministro Carlos Corach– manifestó que los jóvenes peronistas de todo el país están "preocupados por la difícil situación social que se está viviendo y, fundamentalmente, por la incapacidad para seguir gobernando que demuestra la Alianza", situación que, advirtió, **"debilita el sistema democrático".**

En esa línea, lamentó que el Ejecutivo esté "tomando y haciendo las peores cosas de las que acusaron al gobierno de Menem, y encima están destruyendo las mejores cosas que se concretaron".

Los 1.500 asistentes deliberaron en las instalaciones del estadio Ave Fénix, ubicado a ocho kilómetros de San Luis capital, en lo que constituyó un congreso abierto, en el que cualquier asistente podía participar y exponer.

INTIMIDADES DE LA CASA ROSADA

No bien asumió, Fernando de la Rúa llamó por teléfono a Patricia Bullrich. Eran las once de la mañana, aproximadamente, de ayer, cuando el Mandatario tras retomar su investidura de Mario Losada, el misionero interino de la presidencia, se puso a pensar en lo que va a pasar esta semana. Hay dos días de paro "que serán muy grandes y habrá que poner las barbas en remojo" dijo una voz cercana al Gobierno. Junto a la preocupación de que los justicialistas no firmen el Pacto Federal, la sonrisa distendida que trajo de Panamá se borró de los labios del radical. Colombo, el que habla lindo y largo, expuso todo. "No quieren llegar a un acuerdo" sentenció don Crhystian, también con cara de pocos amigos, por eso el día nublado se conjugó con el estado de ánimo del Gobierno. En su charla con la niña Patricia -no la lleva tan mal en su gestión de ministra de Trabajo- le refirió algunas frases de Hugo Moyano como [estas: **"De la Rúa es la continuidad de Menem, y un poco más".** Cuando la joven contestó con un **"no es así"** el camionero, sin pelos en la lengua no dudó: **"Vos los sabés. Cada vez estamos peor".** Duro, firme, concreto, siguieron dialogando para buscar alguna solución. **Las dos CGT han dicho "paro total".** Atención que puede alcanzar una cifra voluminosa la ausencia en todos lados. Hoy, primer día de la semana, Casa de Gobierno -si es que no se queda en Olivos- será sede de innumerables presencias. Hasta se habla de algún o "algunos" dirigentes sindicales que pueden darse una vueltita. Sin que los vean. Son rumores, sabe...

DIBUJO DE SCHÄFFER

Hugo Moyano - Fernando de la Rúa - Carlos Menem

● "QUE HACES CARLITOS..."

Tratan de ocultarse pero es imposible. Se arriman a las paredes del hall central de Rivadavia para pasar inadvertidos ante los periodistas apostados en un corralito, bien dispuesto, en ese lugar, pero no pueden. Los cronistas tienen ojos de lince. Además el busto de Perón que está frente al sector mira hacia la portada y parecería que avisa. Por eso, un habitante conocido de la Casa entró y se fue por el lado de Storani. Era su antecesor: Carlos Corach. Sí. Apareció los otros días por las escaleras y no dijo nada. Algo tenía que ver con todas las negociaciones que realizan Gobierno y gobernadores justicialistas. "Qué hacés Carlitos..." le gritó alguien. "Bien", respondió y desapareció. Sin duda este "delegado" de Carlos Menem traía alguna sugerencia. Es evidente que "este Gobierno es más de lo que hizo Menem" sin vuelta de hoja. Y ¿ dónde está la franja social de la cual tanto se habló...? Increíble.

● "CONTAME UNA HISTORIA"

Este es el título de un tango muy difundido hace tiempo que ahora toma visos de realidad en comentarios que recorren los pasillos gubernamentales y suelen formalizarse entre periodistas, funcionarios y trabajadores del escenario de Balcarce 50 . Lean: **En 1989 asume Carlos Saúl Menem. Su campaña se basa en Perón, la justicia social, el salariazo, "bajaremos el 50 por ciento los impuestos"; se abrirán todas las fábricas (?) y otras cosas más. ¿Qué ocurrió?: bajó la inflación (sin duda) pero a costa de despidos y más despidos; privatizó todo; no dio ningún salariazo; se entregó a una política neoliberal que ya tenía pensado porque dijo -recuerden bien- "si yo decía que iba hacer esta política nadie me votaba" (realmente la gran deslealtad); inventó que era discípulo de Perón vendiendo otro buzón y siguió vendiendo un segundo (hubo más) buzón, cuando dijo que estabamos en el Primer Mundo. Claro que los números que dejó de desocupación -el oficial que siempre miente- alcanzó el 15 por ciento, es decir casi un millón quinientos mil de desempleados. Diciembre de 1999. Asume De la Rúa (Alianza). En la campaña habló de justicial social (incluso se dirigió a los peronistas), arremetió contra el Fondo Monetario Internacional (el único que criticó con todo fue Raúl Alfonsín); "bajaremos los impuestos" sostuvo; "hay que terminar con esta política de hambre" machacó la Alianza; ahora quiere sacarle doscientos pesos a los próximos jubilados; viajan constantemente a Estados Unidos para recibir -como Menem- directivas y advertencias del Fondo Monetarioo Internacional; hay que hacer más ajustes... ¿Más ajustes? Hay más, pero no hay espacio. Corolario: "Menem + De la Rúa (Alianza), todo lo mismo". Lo que se ha dicho en las campañas desde 1989 hasta ahora, grupo. Realidad: es la continuidad del mismo plan profundizado.** Si hay algún error u omisión esperamos que nos escriban. **Dos cositas más: Menem hizo todo eso con sonrisas ficticias y gestos. Fernando de la Rúa y su equipo con la seriedad que le caracteriza.** Para que más comentarios, no.

● ¿SERA CIERTO...?

Acumulando noticias, comentarios, trascendidos y todo lo que hace a la información ligada a los pasillos rosados, existe un rumor acerca del porque muchos trabajadores de la casa están merodeando el edificio de Somisa donde funcionan organismos estatales que dependen directamente de la Secretaría General o de la Jefatura de Gabinete. **Allí modestos laburantes del sector van a solicitar informes de cuándo "podemos cobrar el préstamo de 6.000 pesos que pedimos al Banco Ciudad". Lástima que la respuesta es la de siempre y del mal humor: "Vayan al Banco... Aquí no sabemos nada". Y así se suceden los días. Así pasan los meses y así el pobre agente que depende de un magro sueldo que les paga el Estado ve privado su cercano futuro de un préstamo que deben darle y sólo ha logrado alcanzar un objetivo: llenar todos los papeles y nunca terminan otorgándole lo que necesita.** Tengamos piedad de la gente, por favor.

● ASADO EN EL MAR

Cuando existe una relación directa con autoridades, de diferentes rubros, sin duda surgen confianzas y anécdotas que el cronista recibie "en directo" de aquellos. Por eso el otro día cuando el vicealmirante Carlos Carbone puso en funciones al nuevo subsecretario de Asuntos Institucionales de la Armada, contraalmirante Jorge Omar Godoy, un tipo fuera de serie, se escucharon algunas de las tantas anécdotas que un marino tiene. **Justamente recordó que también en el mar se pueden hacer "ricos asados" y contó momentos especiales, sobre la borda, donde una especie de parrilla, bien adobada, daba el marco adecuado para recordar instantes de tierra donde a la vera de una guitarra se escuchaba el chirriar de un excelente fuego para el exquisito cocimiento del alimento.** El contraalmirante Godoy refería el momento, en tanto Mabel le decía a Héctor Césari, el jefe de Prensa de la institución: "Se me hace agua la boca". Y claro estando sobre las olas...

● TRADICION

Sin colores políticos estarán presentes todos los que celebran el Día de la Vuelta de Obligado. A las 10 en el auditorium de Moreno 2960 hablarán Adrián Salvichi sobre "Argentina presa de la globalización"; Guillermo Garda Caliento sobre "Solidaridad social", exposiciones que tienen un imponderable faltante en esta hora: sentido nacional. Todo esto bajo el lema "Argentina viva, por una segunda independencia". Dicen que no faltará nadie porque hay que volver a lo nuestro. Estaremos presentes.

● ¿JAMES BOND?

Parece una película de James Bond pero es cierto o así lo certifican los que están en las investigaciones. Resulta que el presidente De la Rúa lo invitó a Olivos a Ibarra cuando vio la noticia de que el joven jefe de Gobierno descubrió en su despacho micrófonos que escuchaban todo lo que dice. En algunos momentos del diálogo hubo un poco de humor y hasta se habló del regreso de James Bond, el 007. De todas maneras, cuando se pusieron serios, el comentario generalizado advirtió del asunto y parece que todo el mundo comenzó a levantar floreros, ceniceros y otros adminículos del salón para cerciorarse. Y eso que ahora De Santibañes no está. Son gajes de estos tiempos también que sirven **a veces para titular y quizás para cambiar un poco la atención de tantos problemas existentes. que son muy importantes.** Hasta mañana.

UNA DECISION POSTERGADA

El Gobierno Definirá Recién Mañana si Elige la vía Parlamentaria o la del Decreto Para Sacar la Reforma Previsional

El Gobierno nacional pospuso anoche hasta mañana una definición acerca de si elegirá **la vía del decreto o el camino parlamentario para sancionar la reforma al sistema previsional** que impulsa, aunque reiteró su preferencia por **"la forma que sea más rápida"**.

Así lo anunció el **jefe de Gabinete, Chrystian Colombo**, tras reunirse en la residencia de Olivos con el presidente **Fernando de la Rúa,** oportunidad en la que señaló que discutió con el Mandatario **"varios temas, entre ellos el texto de la reforma previsional".**

"El martes el gabinete nacional va a tratar un texto definitivo, teniendo en cuenta las correcciones de forma que se le hicieron a todas las leyes previas, y la forma que se va a adoptar será la que más convenga en términos de rapidez", subrayó Colombo.

Del encuentro, en el que se analizó la llamada "letra chica" de la iniciativa de reforma previsional, también tomaron parte, por momentos, la ministra de Desarrollo Social, **Graciela Fernández Meijide**, y el diputado nacional frepasista **Rodolfo Rodil.**

Al actuar como vocero del encuentro -durante el cual hubo varios contactos telefónicos con el ministro de Economía, José Luis Machinea-, Colombo reiteró que la sanción se logrará a través de **"cualesquiera de las formas constitucionales que se necesite"** y explicó que mañana se analizará **"la alternativa más eficiente".**

Respecto de la oposición de algunos legisladores del Frepaso a que la reforma salga por decreto, el funcionario afirmó que **"en un gobierno de coalición siempre hay distintas opiniones, lo que no quiere decir que las decisiones que tome el Gobierno no sean avaladas por el conjunto o por la gran mayoría de quienes integran la Alianza".**

"Nosotros no estamos actuando en el sentido de hacer una especulación política. Tuvimos todo el apoyo del bloque de diputados en la sanción de todas las leyes que se enviaron al Congreso y no vemos que esto no siga siendo así", especuló el jefe de Gabinete.

Consultado sobre si la presencia de Rodil en Olivos estaba vinculada a su rechazo a la reforma previsional, Colombo se limitó a decir que **"al contrario"**, el legislador frepasista había ido **"porque está de acuerdo en que hay que trabajar y empujar todas las cosas juntos".**

En su contacto con la prensa, el jefe de Gabinete detalló que también analizó con De la Rúa "el texto modificado del decreto de necesidad y urgencia que desregula las obras sociales" y que discutieron "algunas cuestiones referidas al presupuesto".

No obstante la demora, el presidente Fernando de la Rúa, no bien regresó de Panamá, dio por seguro que hoy se logrará el consenso de los gobernadores del PJ para firmar el acuerdo fiscal y que la Cámara de Diputados aprobará esta misma semana el proyecto de presupuesto del 2001, dos de las "señales" que el Ejecutivo considera clave para **"tranquilizar a los mercados".**

Así le confió una fuente gubernamental que acompañó al Presidente a la **X Cumbre Iberoamericana,** quien además consideró que las negociaciones con el justicialismo **"están avanzadas".**

Sobre la posición del Frepaso en este tema remarcó que **"no son muchos los frepasistas que están en contra"**, sin embargo reconocieron que el Presidente **"no habló sobre el tema"** con el ex vicepresidente Carlos Alvarez, pero aclaró que **"sí lo hizo con (Darío) Alessandro"**, titular del bloque de diputados de la Alianza.

Exponen Gestión Económica Ante la Legislatura Porteña

El secretario de **Desarrollo Económico de la Ciudad de Buenos Aires, Eduardo Hecker**, concurrirá hoy a la **Comisión de Presupuesto de la Legislatura** porteña para exponer acerca de la gestión realizada este año, así como los programas a efectuar en el 2001.

Entre los temas a presentar ante la Comisión que preside la aliancista **Vilma Ibarra,** Hecker destacó que se **"buscará priorizar el fomento a nuevas industrias, el desarrollo de las pymes, el aumento de las exportaciones, la promoción del turismo y la revitalización de la zona Sur de la Ciudad de Buenos Aires".**

La Secretaría de Desarrollo Económico abarca áreas claves de la gestión del Gobierno porteño. Las medidas que intentará fomentar la Secretaría se resumen en 11 puntos y el número uno prevé la conformación de un **Programa de Desarrollo de Proveedores,** para fomentar las redes donde las pequeñas y medianas empresas de la ciudad puedan transformarse en proveedores de las grandes empresas.

El segundo punto contempla **el impulso al diseño vinculado a la producción**, para poner en marcha la reactivación y recalificación industrial de la ciudad.

En tercer lugar se contempla un **Fondo de financiamiento para Pymes,** para lo que se prevé un fondo especial para bajar el costo del crédito de las pequeñas y medianas empresas, a través de subsidios a las tasas de interés.

Como cuarto punto se prevé un **Programa de Promoción de las Exportaciones**, para disponer de un conjunto de políticas destinadas a promover y mejorar la oferta exportable de las empresas residentes en la ciudad.

El punto número cinco habla de un **Programa de Apoyo a los Microemprendimientos,** el que consistirá en brindar asistencia técnica y financiera para emprendimientos privados.

El seis contempla los **Planes de Capacitación** vinculados a la producción, por los que se brindará formación profesional, tanto en nuevos roles laborales como en viejos roles recuperados.

El punto número siete alude a la **Promoción al Turismo,** para el que se invertirá en el mejoramiento de la infraestructura y el apoyo financiero a las entidades vinculadas al sector, a la vez de realizar una campaña de promoción de Buenos Aires en el exterior del país.

El punto ocho se refiere a la **Innovación Tecnológica,** a llevarse a cabo mediante líneas de financiamiento y apoyo a través de la asistencia técnica.

El punto nueve prevé el **Desarrollo de la Zona Sur,** a realizarse con programas de relocalización e incubadoras de empresas, sobre todo industrias limpias para construir el avance social, urbanístico y económico.

El punto diez se refiere a la **Calidad de Vida,** a desarrollarse a través de la permanencia de controles dirigidos a la elaboración, distribución y mantenimiento de los alimentos, así como la promoción de actividades y campañas de defensa de derechos del consumidor.

El punto once alude a la **Promoción del Empleo y el Control del cumplimiento de las normas laborales,** plan que se llevará a cabo impulsando a las actividades que generen empleo y control para que se respeten las normas de protección al trabajador.

EL CANCILLER YA ESTA EN MOSCU

MOSCU (Télam).- Al arribar ayer a **Moscú**, donde permanecerá en visita oficial hasta mañana, el canciller **Adalberto Rodríguez Giavarini** destacó la potencialidad de la relación argentina con **Rusia.**

El ministro de Relaciones Exteriores argentino arribó a Moscú a las 18.55 hora local y hoy se reunirá con el canciller **Igor Ivanov** y con el primer ministro de la **Federación Rusa, Mikhail Kasianov,** con quienes pasará revista a diversos temas de la realidad internacional y las relaciones bilaterales.

Rodríguez Giavarini destacó la **"gran importancia que el gobierno argentino asigna a las relaciones con Rusia y la potencialidad de la cooperación económica y el intercambio comercial con este país, que no se ve bien reflejada por su nivel actual, del orden de los 300 millones de dólares".**

"La Argentina asigna primordial importancia a las relaciones multilaterales con los grandes bloques comerciales como el Mercosur, la Unión Europea y el Alca, y también a la relación bilateral con países de gran potencialidad económica como Rusia y China", dijo poco después de dejar el aeropuerto de Sheremtievo y ya alojado en la residencia oficial de la **Colina de Lenin,** en Moscú.

La capital rusa lo recibió con un día nublado, pero con 8 grados, una temperatura inhabitual para esta época del año –el termómetro suele oscilar 0 grado–, en el otoño ruso más **"cálido"** en muchos años.

● Crecimiento

Chicos de 6 países de distintas regiones geográficas, **hijos de madres no fumadoras y alimentados con leche materna**, son los requisitos que se tuvieron en cuenta cuando se construyó la muestra sobre la que **se elaboran las curvas de crecimiento infantil internacionales. Mercedes de Onis,** oficial médico de la **Organización Mundial de la Salud (OMS)**, detalló que **"la muestra seleccionada debe cumplir con tres requisitos: representación de las distintas zonas geográficas del planeta; madres no fumadoras y bebés alimentados con leche materna".** El nuevo patrón quiere promocionar la lactancia, porque tiene beneficios nutricionales, y en términos de salud en general, "no solo para el niño sino también para la madre, y para la relación entre la madre y el niño", señaló la experta.

En el **Banco Provincia** estamos

mejorando la atención

al cliente.

Compruébelo operando su cuenta desde cualquiera de nuestras sucursales realizando:

- ✓ *Depósitos en Cuentas Corrientes y cobro de cheques propios.*
- ✓ *Pago de cuotas de préstamos.*
- ✓ *Depósitos y extracciones de Cajas de Ahorros.*
- ✓ *Renovaciones o retiros de Depósitos a Plazo Fijo.*

De esta manera, al funcionar en tiempo real todas nuestras sucursales, usted puede operar en cualquiera de ellas como si fuera "la suya". También puede comprobarlo desde su domicilio renovando automáticamente su Depósito a Plazo Fijo.

Ahora usted es cliente a un mismo tiempo de todas nuestras sucursales.

www.bapro.com.ar
0-810-22-BAPRO
22776

Negociaciones con Gobernadores del PJ

BUSCANDO LOGRAR EL AVAL A LAS MEDIDAS ECONOMICAS, EL GOBIERNO VUELVE A REUNIRSE CON LOS JUSTICIALISTAS

En busca de lograr el **aval a las medidas económicas** anunciadas la semana pasada y con la intención de arribar a un rápido acuerdo, ya que de eso depende el **"blindaje financiero"** que el FMI otorgará a la **Argentina,** el Gobierno nacional reanudará hoy las negociaciones con los gobernadores del PJ.

La primera cita de hoy será a las 10 en el **Consejo Federal de Inversiones** (CFI), donde los mandatarios del justicialismo volverán a reunirse luego de dar por interrumpido el diálogo con el Gobierno el viernes pasado.

Tras una febril semana de idas y venidas, ofertas y contraofertas, los gobernadores retornaron a sus provincias y los contactos entre Nación y provincias cesaron durante el fin de semana, pero el inicio de la nueva semana promete ser tan agitada como los días que pasaron.

El propio jefe de Gabinete, **Chrystian Colombo** -el máximo negociador del gobierno para lograr el acuerdo- reconoció que si la firma del compromiso federal con las provincias del PJ se sigue dilatando **"estamos ante un problema muy serio".**

"No es bueno fumar dos cigarrillos en una destilería. Espero que nos bajemos rápido de la cubierta del Titanic", fueron algunas de las metafóricas frases que usó Colombo para graficar la importancia que tiene para el Gobierno que el acuerdo con las provincias se suscriba cuanto antes.

Ocurre que la firma del compromiso fiscal con las provincias justicialistas se convirtió en condición esencial para que el FMI gire a la Argentina un crédito extraordinario de 24 mil millones de pesos, e hizo incluso que la misión de ese organismo postergara su visita al país en espera de que se rubrique el acuerdo.

Desde el gobierno, hay optimismo en que la semana que se inicia sea finalmente el momento tan ansiado: **un acto presidido por el presidente Fernando de la Rúa en el que las provincias gobernadas por el PJ estampen su firma en el acuerdo que ya firmaron los mandatarios aliancistas.**

Si bien el PJ difundió su propio acuerdo, en Gobierno consideran que las dos propuestas no difieren demasiado y que se está cerca del acuerdo final.

El ministro del Interior, **Federico Storani,** lo reafirmó al reiterar que **"hay un 98 por ciento de posibilidades de alcanzar el acuerdo en los próximos días"** y, desde el justicialismo, se escucharon este fin de semana algunas voces que parecen ir en ese sentido.

Por ejemplo, el gobernador de Salta, **Juan Carlos Romero,** afirmó desde su provincia que **"tras una semana de debate y discusión, creo que estamos muy cerca de arribar a un acuerdo" y consideró que el entendimiento "será muy positivo ya que se trata de un acuerdo de previsibilidad para cinco años en materia económica y financiera".**

En tanto, el gobernador santafesino Carlos Reutemann condicionó la firma del pacto fiscal a contar con el apoyo unánime de la Legislatura de su provincia.

QUIEREN DESTRABAR REGIMEN AUTOMOTRIZ DEL MERCOSUR

La Argentina buscará hoy destrabar el régimen automotriz del **Mercosur** en la **reunión que mantendrá con representantes brasileños**, y para ello intentará convencer a las empresas sobre las **ventajas de rebajarle los impuestos a cambio de un mayor componente nacional** de piezas en los vehículos.

El secretario de Industria, **Javier Tizado,** y el embajador brasileño para el Mercosur, **José Botafogo Goncalves,** volverán a reunirse hoy en Buenos Aires para destrabar el acuerdo que permite un intercambio por **2.000 millones de dólares.**

Brasil no se opone a que los autos argentinos tengan una porción de componentes locales pero, al igual que las empresas automotrices, quieren que este componente se mida por proceso o conjunto de piezas, y no más de un 40 %, y tampoco medido pieza por pieza como propone la Argentina.

Esto reduciría el 30 % de componente local, medido pieza por pieza, al que aspira la Argentina.

Tizado destacó que **"este no es un problema de medición, sino que tenemos que definir cuánto de ese porcentaje debe ser local".**

Sin embargo, el gobierno argentino mantuvo la posición argentina de medir pieza por pieza **"como se hace en el Tratado de Libre Comercio".**

Es en este marco, y ante la renuencia de las automotrices que operan en ambos países, es que Tizado destacó que el diálogo con los brasileños seguirá siendo duro.

"Yo aspiro a que se pueda resolver, pero esta es una negociación abierta y es muy arriesgado hacer pronósticos", dijo Tizado luego de recibir el jueves último a representantes de la **Asociación de Fábricas de Automotores (ADEFA).**

Para abaratar los costos, con vistas a la exportación, y romper la oposición de los fabricantes, que no quieren verse obligados a incorporar más autopartes argentinas, Tizado reflotó la idea de rebajar los impuestos a aquellos vehículos que incluyan una mayor proporción de piezas locales.

"Tenemos en consideración incentivar la inclusión de componentes locales a partir de una baja de impuestos internos, e intentaremos acordar con los gobiernos de Buenos Aires, Córdoba y Santa Fe, una acción similar en el campo de los ingresos brutos", dijo Tizado.

El titular de Adefa, **Cristiano Rattazzi,** tomó con reservas esta propuesta y si bien ponderó la baja de impuestos, ya que **"todo lo que sea desgravar me parece bien",** consideró que esta reducción **"sólo alcanza a algunos modelos".**

El titular de Fiat en Argentina también rechazó la medida de alentar la incorporación de mayor componente local al considerar que **"regular demasiado puede generar más falta de trabajo".**

A inicios de agosto, cuando se presentó el acuerdo, Economía aseguró que **"uno de los principales logros de este régimen es que permitirá recomponer el tejido productivo de las autopartistas".** Se trata de un problema que requiere urgente solución.

CONVENCION NACIONAL

La **Asociación de Fábricas Argentinas de Autocomponentes (AFAC)** realizará esta semana su convención nacional, denominada **Afianzamiento de la Industria de Autocomponentes en Latinoamérica**, en la que, entre otros, disertará el secretario de **Industria y Comercio, Javier Tizado.**

La convención se realizará el jueves 24 de noviembre, de 9 a 18, en el Centro de Exposiciones La Rural (con entrada por la avenida Sarmiento), como parte de la primera edición de la muestra denominada **Automechanika Argentina.**

La apertura de la reunión está prevista para las 9 y estará a cargo del presidente de AFAC, **Ricardo D'Amato**, quien dará inicio al Bloque 1 de la reunión dedicado a la situación y perspectivas del sector de autocomponentes.

Luego disertará un experto de Standard & Poor's, Diego Portillo, sobre **"Desafíos, amenazas y estrategias mundiales en la industria automotriz"**, y a las 10 el especialista **Miguel Angel Cuero** expondrá sobre la **"Estrategia industrial automotriz para Latinoamérica".**

A partir de las 11 se habilitará una sección especial de la reunión para debatir la visión de cada país de la región.

En esta parte se incluyen un trabajo preparado por dos investigadores de la **Universidad de Quilmes, Gustavo Lugones y Fernando Porta**, sobre **"Situación del sector autopartista de la Argentina"** y una conferencia sobre la situación sectorial latinoamericana, a cargo de Camilo Ilinas Angulo, titular de la Confederación de la Industria Latinoamericana de Autopartes (CILA) y de Acolfa (Colombia).

Más tarde, a las 13, hablará el secretario de Industria, **Javier Tizado**, sobre **"La política automotriz en el Mercosur".**

A las 15, inaugurando el Bloque 2 dedicado al **"Impacto del cambio tecnológico"**, habrá una disertación sobre las **"Nuevas tendencias en la utilización de plástico en el sector automotriz"**, a cargo de Luis Lorenzo, director de Ingeniería de Dow Automotive.

Este bloque tecnológico continuará con debates sobre **"El avance de la electrónica en el automóvil"** y **"El nuevo sistema propulsión: el motor a hidrógeno".**

A mí m e vuelve loca tu forma de ser: *el jueves en la* ***Sociedad de Distribuidores de Diarios y Revistas,*** *en uno de los encuentros más esperados del año, se celebró la entrega de los premios* ***Recorrido Dorado.*** *La institución* ***cumple 55, algunos más que su secretario general, Carlos Taboada,*** *quien como* ***capitán de travesía,*** *inicia el nuevo milenio con un estilo que lo distingue de sus antecesores. Se trata de* ***tres palabras que terminan con d,*** *que no sólo riman sino que también se llevan bien entre sí:* ***calidad, exclusividad y amistad.*** *Ahora, viene lo mejor, porque la noche todavía está por comenzar.*

* * *

Hacete amigo del juez: *el Poder Judicial dijo presente encabezado por algunos de sus incuestionables hombres. Austeros, de bajísimo perfil y con* ***inolvidables sentencias.*** *El doctor* ***Silva Garretón de Ortiz de Rosas,*** *llegó antando bajito, llevando su buen nombre y honor* ***como si no le importara.*** *En solidaridad con él, cuando en un lapsus, que más tarde habría reconocido como un error, el diputado menemista Miguel Angel Pichetto, le habría pedido juicio político, un matituno que no es* ***Crónica,*** *le publicó dos páginas completas como ejemplo de juez y en esta sección acunamos una anécdota: cuando lo llamamos a su señoría, para preguntarle cómo era este despropósito de pedir semejante cosa justo a él, nos respondió:* ***"Es algo que promueve un legislador que se llama pocholo, puchito, pichicho, sí, sí se llama pichicho".*** *De ahí en más, al diputado Pichetto, en esta sección de una vez y para siempre* ***le quedó el apodo de "pichicho".*** *Todavía no habían empezado a sonar las copas de cristal en el brindis, cuando el doctor* ***Gustavo Losada,*** *juez penal económico, era presentado a todos por el imborrable recuerdo de haber* ***despenalizado los preservativos.*** *En ese mismo lugar, al frente de la Fundación Tiempo de Vida, el doctor Losada,* ***en la puerta de la Sociedad de Distribuidores, el Día Internacional del Sida*** *y a pleno sol,* ***repartía profilácticos.*** *Inolvidable momento para cada uno de los que entrábamos a la jornada, quienes* ***de manos*** *de un juez* ***recibíamos "forros"*** *para llevar a nuestras casas. Muchos de nosotros, gracias al doctor Losada,* ***empezamos en ese día a hablar de sexo con nuestros hijos.*** *Cerca de él estaba* ***Claudio Gutiérrez de la Cárcova,*** *a quien se lo vio feliz, con una noticia:* ***ya no tendrá que ir más a quemar droga a los cementerios porque el próximo 1º de diciembre, en el edificio Centinela de Gendarmería, se inaugura el primer horno incinerador de cocaína.*** *En eso estábamos cuando el periodista* ***Bernardino Rivadavia,*** *el señor Oscar Codo, le presentó a* ***Carlos Belgrano*** *de la Fundación Tiempo de Vida y dijo:* ***"Ustedes, ¿cuando eran próceres se conocían?***

* * *

El abuelo: *en esa noche, se presentó en sociedad,* ***Carlos Andrea Taboada, 21, el junior*** *de Carlos Taboada. El joven, con* ***estatura de jugador de basquet, su nombre de piloto*** *como Andrea Vianini,* ***traje negro, camisa blanca y corbata de seda*** *con el porte de un alumno de la* ***Universidad de Cambridge,*** *tiene una melliza electrónica:* ***la pentium tres.*** *Las computadoras no guardan secretos para el nieto de Andrés, de quien a menudo una se pregunta cuál habrá sido el secreto de este hombre, quien* ***se convirtió en leyenda.*** *Testigo de los* ***caprichos de hembra*** *que, al fondo de Entre Ríos,* ***tenía la daga*** *y del acero que entró en el pecho de* ***Alejo Albornoz,*** *a quien ni se le movió la cara y* ***murió como si no le importara.*** *Esta Sociedad de Distribuidores lo inmortalizó, a un hombre que apenas sabía escribir pero, como su nieto, tenía mirada rápida como la de un águila. La lección de un grande:* ***no se murió con el poder.*** *Antes, mucho antes, abrió el camino a sus hijos, Carlos y Jorge, dio un paso al costado, dejó de conducir, en serio, hasta dejó, por propia decisión, de manejar su auto. Andrea, ésta es la verdadera historia:* ***donde relumbra el acero, lo que digo con el pico lo sostengo con el cuero.***

* * *

Qué le pasa, qué le pasa, a mi camión: *la mejor perla de la noche fue contada a esta columna por una fuente de cuyo nombre no quiero acordarme. Resulta que el camionero* ***Hugo Moyano*** *trabajaba en una empresa que se llamaba* ***"Verga o Berga",*** *porque el tamaño de la* ***"b"*** *variaba de acuerdo* ***al tamaño de las cargas.*** *Si eran* ***distancias cortas en rutas anchas*** *despachaban los transportes cortos con la* ***"v"*** *correspondiente y* ***si eran largas en rutas angostas*** *le tocaba a la "b" (la conocida como labial, que estaba de acuerdo con las circunstancias). Averigüen qué es para escribir una doble página imborrable.*

* **

El mensaje: *Mirtha Legrand,* ***Carlos Avila,*** *el profesor* ***Moisés Ikonicoff,*** *José Octavio Bordón, el ex senador* ***quien llegó virgen al matrimonio,*** *el juez de la Corte* ***Adolfo Vázquez,*** *la personal manager de prensa* ***Graciela Sosa,*** *Juan Manuel Casella, el empresario* ***Chicho Pardo*** *(el papá de Mariu, la productora de radio y televisión, junto a quien las compañeras de Radio 10 comparten la broma:* ***vamos a caminar por la zona roja, porque necesitamos unos pesos y Mariu nos acompaña porque "es pata"),*** *Mónica Mascetti,* ***Alberto Castillo*** *y tanto gerente periodístico, el momento más emotivo de la noche fue cuando a* ***César Chacho Jaroslavsky,*** *con su hildaguía y su bastón, le entregaron el premio a La Amistad. Sin abandonar su vocación política, va todos los días a su oficina:* ***"La gente necesita que alguien los reciba".*** *No está en el Gobierno, es radical y a buen entendedor pocas palabras. Hasta el año que viene a la misma hora.*

GOBIERNO INTENTA FRENAR EL PARO

Negociación de Ultima Hora de Varios Funcionarios de Primera Línea con Líderes Sindicales

Ingentes esfuerzos ha comenzado a hacer la primera línea de gestión del Gobierno -entiéndase Fernando de la Rúa y sus más inmediatos colaboradores-, para intentar detener o al menos iniciar una negociación, que permita frenar la huelga nacional que desde el jueves al mediodía harán la CGT "disidente" y la CTA, a las que se sumará el viernes la CGT oficial, con apoyo de la Corriente Clasista Combativa y otros sectores políticos.

Así, en una verdadera carrera contrarreloj, los funcionarios que acompañan al máximo Mandatario ya comenzaron a mover todas las estructuras oficiales, tratando de desactivar la medida de fuerza o, en una última instancia, **"negociar"**, tarea para la cual fue elegida **Patricia Bullrich** -ministra de Trabajo-.

También se escucharon voces como la de **Federico Storani**, quien enfatizó que el paro **"no construye nada. Los sectores más necesitados serán los más perjudicados, al igual que el país"**.

Del otro lado de la mesa, los naipes ya están descubiertos y con las apuestas hechas -algunas incluso redobladas-, amenazando con nuevas medidas de fuerza.

"Ya no hay punto de retorno", es la palabra que se escucha por parte de los dirigentes de cualquiera de las corrientes gremiales que son consultados. Es más, muchos gremios ya salieron por **"afuera"** de esas estructuras y comenzaron a adherir individualmente a la medida, aún con diferencias de criterio, pero con posiciones muy rígidas en cuanto al acatamiento de lo dispuesto.

De tal modo, uno de los máximos referentes de la CGT oficial, **Armando Cavalieri**, directamente aseguró que **"le tomaremos el pulso a la sociedad argentina y mediremos el humor popular con respecto al Gobierno"**.

Por su parte, **Hugo Moyano** continúa recibiendo el apoyo de los sectores que lo acompañan. Uno de ellos, clave para este tipo de medida, es el de **Juan Manuel Palacios** -al frente de la UTA-, quien ya fijó el **"diagrama"** para el jueves y viernes. El primero de esos días habrá transporte para efectuar las marchas y movilizaciones. Pero después, ya en la noche, los recorridos serán espaciados o no correrán directamente. **"El viernes no se mueve ninguna unidad de corta, media y larga distancia en ningún camino o calle del país"**, aseguro Palacios.

Gremios que adhieren al paro

CGT disidente

Hugo Moyano

Camioneros
Ceramistas
Cerveceros
Choferes
Judiciales
Mecánicos
Metalúrgicos
Personal Legislativo
Taxistas
Televisión
Aeronavegantes
Rurales
DGI

CGT

Rodolfo Daer

Gastronómicos
Alimentación
Sanidad
Comerico
Obras Sanitarias
Luz y Fuerza
Bancarios
Químicos
Cementerios
Est. de Servicio
Seguros
Municipales
Construcción
Petroleros
Ferroviarios
Plásticos
Gas
Telepostales
Vestido
Estatales (UPCN)
Marítimos
Seguridad

La CGT oficial realizará paro sólo el día viernes.

CTA

Víctor De Gennaro

Estatales (ATE)
Docentes
Periodistas
Aeronáuticos

La CGT disidente y la CTA realizarán paro desde el jueves a las 12 hasta el viernes a las 24 con movilización y ollas populares.

"No es Momento Para Medidas de Fuerza"

Reiterando que la situación que atraviesa el país no permite la realización de medidas de fuerza, la ministra de Trabajo, **Patricia Bullrich**, aseguró que intentará negociar **"hasta último momento"** para revertir el paro de 36 horas convocado por la CTA y la CGT "disidente" para el próximo jueves y el de 24 horas organizado por la CGT oficial para el viernes.

La funcionaria aseguró que **"lo voy a intentar hasta último momento porque creo que no es momento para paros"**, y expresó que **"justamente cuando gobernadores, diputados y el país entero está buscando un acuerdo para salir de la crisis que tuvimos las semanas pasadas, necesitamos el apoyo de todos".**

"Utilizaré simplemente la herramienta del diálogo ya que hay muchos temas que están en discusión, por ejemplo cómo va a ser la desregulación de las obras sociales y cómo se mantendrá su sistema solidario", explicó. **"Hay que ver si los temas que ellos quieren discutir son ésos o si hay una decisión de realizar el paro por encima de esto con el objetivo de hacer una oposición global a la política económica, como lo han planteado las centrales obreras"**, dijo Bullrich. Por otro lado, al ser consultada sobre la reforma previsional y cómo se aplicarán los cambios -por decreto o por ley-, la ministra respondió que esa decisión la tomará el presidente **Fernando de la Rúa.** En tanto, recordó que ya se anunciaron algunos cambios en el proyecto, como el hecho de que la edad jubilatoria de la mujer será optativa: aquella que quiera jubilarse a partir de los 60 años podrá hacerlo y la que se jubile a los 65 pasará a cobrar lo mismo que cobra un hombre, cosa que todavía no ocurre porque el cálculo actuarial de la mujer y el hombre son diferentes.

UBALDINI LANZO CATEGORICO RESPALDO

Los diputados justicialistas **Saúl Ubaldini** (Buenos Aires) y **Omar Becerra** (Tierra del Fuego) respaldaron el paro general que se realizará medio día del jueves y todo el viernes, señalando que frente a la crisis económica y social que vive el país **"los trabajadores no pueden más que utilizar su derecho de huelga para exigir respuestas del gobierno nacional".**

Ubaldini dijo que los trabajadores **"expresan, con este paro, su más enérgico repudio a una política económica que coloca a los mercados por sobre los derechos de los hombres"** y criticó al gobierno porque **"prefiere tener el respaldo financiero del extranjero antes que el apoyo de los argentinos".**

El legislador adelantó que la medida de fuerza **"será muy importante porque el pueblo no soporta más la presión del ajuste sobre sus espaldas"** y señaló que **"mientras la desocupación sigue creciendo, el gobierno mira para afuera y trata de quedar bien con los que recomiendan más presión".**

"Los últimos conflictos sociales muestran a las claras que hay bronca por las miles de promesas incumplidas y por la profundización de un modelo que llevó a la Argentina a un estado desesperante en materia de desocupación y marginalidad", enfatizó.

Por su parte, el diputado Omar Becerra comunicó que el paro será la demostración de **"la bronca concentrada que hay en el país por los nuevos golpes que caen sobre los trabajadores, los desocupados y los jubilados"** al tiempo que reclamó la renuncia de la ministra de Desarrollo Social, **Graciela Fernández Meijide,** de quien dijo que **"no sabe dar respuesta a la crisis social".**

Becerra agregó que **"la estrecha visión política de los funcionarios de gobierno impide el despegue de la Argentina y eso queda demostrado en los cortes de ruta y en los paros que están haciendo los sectores más desprotegidos de la sociedad".**

Frente a esta situación, el diputado fueguino consideró que **"observamos a una ministra que prefiere viajar por Francia antes que estar en los lugares en donde se la necesita y ni siquiera sabe dar respuestas concretas cuando la crisis se desata".**

Para Becerra, **"Meijide no puede continuar al frente del ministerio de Desarrollo Social".**

Corte de Ruta y Apagón por Quita de un Subsidio

COMODORO RIVADAVIA.- Representantes de sectores sociales, sindicales y políticos de **Chubut** y **Santa Cruz** participarán mañana, en esta ciudad, **del corte de la Ruta Nacional 3,** en rechazo al recorte del subsidio a las naftas en la **Patagonia.**

La reducción es deel 25 por ciento, según está contemplado en el proyecto de Presupuesto para el 2001.

Pese a que en principio los organizadores de la protesta anunciaron públicamente que durante el corte de ruta se contaría con la presencia del gobernador de Santa Cruz, **Néstor Kirchner,** la versión fue desmentida por voceros de su gobierno.

La protesta se iniciará hoy con un apagón en toda la ciudad durante quince minutos -entre las 22 y 22.15-, según dijeron los organizadores de la movilización, que aglutina a numerosos sectores sociales de Chubut y Santa Cruz.

Las manifestaciones en contra del quite del subsidio a los combustibles, que contempla el Presupuesto del 2001, y que este jueves será tratado en el Congreso Nacional, ha generado una amplia adhesión de distintos sectores sociales de la Patagonia.

"Todos quieren expresar su rechazo a la medida y es por eso que la protesta cada vez tiene más adhesiones", dijo el titular de la Cooperativa de Taxis local (Coopetax), **Carlos Robledo,** una de las entidades que lideran la movilización.

Para hoy se convocó aquí a un cierre de comercios y posterior apagón de luces, pero podrían adoptarse otras medidas **"más contundentes"** en señal de rechazo hacia la posible quita del subsidio a los combustibles, según anticiparon los organizadores.

En tanto, mañana, los manifestantes se concentrarán frente al Monumento al Carrero Patagónico, en el acceso norte a esta ciudad, donde se iniciará una vigilia hasta el jueves venidero, cuando la Cámara baja trate el proyecto de Presupuesto del año 2001.

A partir de las 17 de ése día **"ya se producirá el corte de la Ruta 3"**, medida de la que participarán dirigentes sociales, sindicales y políticos de la Patagonia central.

Los organizadores esperaban contar aquí con la presencia de Kirchner, aunque la versión fue desmentida por voceros de su gobierno.

Juicio Oral Contra Castells

El próximo lunes 27 comenzará el juicio oral y público a **Raúl Castells,** líder del **Movimiento Independiente de Jubilados y Pensionados** (MIJP), quien está detenido -actualmente en su domicilio- desde hace dos años por pedir comida junto a los jubilados al supermercado Wall Mart.

Al respecto el MIJP señaló que **"a esto la Justicia lo define como un delito de extorsión, cuando en realidad es un verdadero juicio a la pobreza".** Dentro de ese contexto el movimiento destacó que **"por el mismo motivo que se encuentra preso Castells, miles de trabajadores y desocupados, hoy son llevados a cortar rutas pidiendo trabajo y comida en toda la Argentina".**

"Este luchador está detenido por reclamar lo más mínimo elemental para seguir viviendo" mencionó la agrupación, y aseguró que **"se convirtió en un rehén político del Gobierno en momentos en que los reclamos populares no cesan".**

Asimismo afirmó que "llamamos a todas las organizaciones obreras, sociales, de derechos humanos y a los trabajadores, a hacer un gran acto y concentración de repudio el día del juicio, a las 8, frente a los tribunales de Lomas de Zamora", ubicados en Larroque y Camino Negro, Banfield.

RECLAMO DE RECTORES

El rector de la **Universidad Nacional de La Matanza** (UNLM), **Daniel Martínez,** anticipó que junto con sus pares de las restantes universidades y el ministro de Educación, solicitarán una entrevista con **José Luis Machinea** porque, aseguró, **"la educación está por colapsar".**

"Los rectores y el ministro de Educación Hugo Juri, quien nos acompaña en los reclamos porque fue rector de la Universidad Nacional de Córdoba, vamos a solicitar una reunión urgente con el ministro de Economía y su equipo, para que entiendan que la educación está por colapsar", dijo Martínez.

"Nosotros, los rectores de todas las universidades, solicitamos que no se toque el presupuesto histórico que siempre les correspondió a las comunidades universitarias, tal como fue votado hace dos años por el Congreso de la Nación", agregó.

La Universidad Nacional de La Matanza fue la casa de estudios elegida por el presidente **Fernando de la Rúa** para iniciar el presente ciclo lectivo y los rectores recuerdan que en esa oportunidad **"se comprometió a no reducir el presupuesto en todo su mandato".**

El titular de la UNLM culpó por la difícil situación que viven las altas casas de estudio al Ministerio de Economía, **"responsable del recorte presupuestario de sufrimos"**, afirmó.

"Nos recortaron el 20 por ciento de nuestro presupuesto y de la partida que queda, el 85 por ciento se gasta en sueldos de docentes y no docentes", comentó.

PRESENTACION JUDICIAL POR HALLAZGO DE DOS MICROFONOS EN EL DESPACHO DEL JEFE DE GOBIERNO PORTEÑO

Investigan Espionaje a Ibarra

El procurador porteño, **Juan Carlos López,** presentará hoy ante la Justicia el pedido formal para que se investigue el hallazgo de dos micrófonos en el despacho del jefe de Gobierno porteño, **Aníbal Ibarra.**

Así lo adelantaron fuentes del ejecutivo capitalino, que detallaron que López se presentará a las 12 en la sede judicial de la calle Viamonte al 1100 de esta Capital.

Este caso de espionaje, sacado a la luz por un equipo técnico que halló en el escritorio de Ibarra dos micrófonos del tamaño de un botón ocultos y activados a través de corriente eléctrica, pone una vez más en el tapete los cuestionamientos a la **Secretaría de Inteligencia del Estado** (SIDE) y también al entorno que rodea en el ámbito laboral al único hombre fuerte del Frepaso que permaneció en el poder luego de la renuncia del vicepresidente **Carlos Alvarez.** Asimismo, desató un escándalo político en la cúpula gubernamental, que dejó muy indignado a Ibarra, que pidió en carácter de urgente **"la cabeza"** de quienes colocaron los micrófonos y las cámaras ocultas, cuyos transformadores fueron encontrados en la puerta del despacho, conectados a un sistema de cables.

El jefe de Gobierno porteño además instó a una profunda investigación para dar con los presuntos cómplices que habrían **"colaborado"** desde adentro del Ejecutivo comunal, con la intención de que la maniobra se llevara a cabo con métodos prácticamente anónimos y nadie advirtiera **"la fuga de información"** que conspiró contra la privacidad de la máxima autoridad de la Ciudad Autónoma de Buenos Aires.

El inédito caso se produjo en el marco de las disputas verbales que vienen protagonizando con asiduidad los referentes del radicalismo y del Frepaso (ahora "Chacho" Alvarez instó a los diputados frepasistas a que no firmen la reforma previsional), que alimentan las dudas sembradas hace un tiempo en relación con una posible ruptura –oficial– de la Alianza.

Además, este sugestivo episodio se suma a la cadena de denuncias que tuvo su eslabón inicial en las palabras emitidas por el ex vicepresidente cuando aún cumplía funciones al frente del Senado: **"Existe un operativo en mi contra argumentado en falsos agravios públicos que me relacionan con una amante".**

Seguramente, para Ibarra no existe hoy otro tema más importante –y preocupante– que el esclarecimiento de algo que el propio funcionario frepasista catalogó en su momento de **"misterioso",** agregando luego que **"son muchos los que pudieron ser responsables".** El político no dejó que transcurrieran muchas horas para exigirles a las autoridades que se investiguen los detalles concernientes a las escuchas clandestinas que sufrió y a las cámaras ocultas que habrían registrado paso a paso los movimientos en el interior de su oficina.

Trascendió que a Ibarra no lo habría asombrado que la desagradable sorpresa se haya enmarcado en la guerra dialéctica que mediáticamente protagonizan los integrantes de la dos agrupaciones más fuertes que conforman la Alianza.

En este punto podría hacerse un párrafo aparte y recordar las declaraciones que el ex vicepresidente formuló días antes de que se desencadenara la crisis gubernamental que derivó en las denuncias sobre las supuestas coimas en la Cámara Alta y en el posterior alejamiento de "Chacho" de su función pública.

AFJP: POCA INVERSION EN CONSTRUCCION

Las **Administradoras de Fondos de Jubilación y Pensión (AFJP)** pueden destinar como máximo **un 28% de su cartera de inversión al sector de la construcción,** aunque actualmente sólo lo hacen en un 0,07%, según expresaron fuentes del sector.

Lo admitió el director ejecutivo de las **Cámaras de AFJP, Jorge Castorina,** al participar de las **Primeras Jornadas para Financiamiento de la Vivienda**, que organizadas por la **Asociación Mutual de Legisladores** se efectuaron en el auditorio de la Cámara de Diputados.

"Lo invertido hasta ahora por las AFJP en títulos y células hipotecarias, que es de un 0,07%, es poco", reconoció Castorina y dijo que una de las alternativas sería la **"securitización de hipotecas"** a manera de activos líquidos en títulos valores.

Castorina reconoció que el criterio financiero seguido hasta ahora en materia de inversiones fue orientarse **"a la mayor rentabilidad, lo más seguro, como bonos del Estado y títulos públicos".**

"Nos da pena que haya administradoras argentinas que inviertan en acciones de Disney o Microsoft, haciendo caer a nuestro mercado de valores", se lamentó.

Indicó que quienes fijan las condiciones de inversión para las AFJP son el Banco Central, la Comisión Nacional de Valores y la Superintendencia del sector.

Comentó que el sistema de las AFJP existe en la Argentina hace 6 años y que hasta ahora fue adoptado por 8 países latinoamericanos.

Sostuvo que en Chile, uno de los pioneros del sistema de jubilación privada, los fondos acumulados por la AFJP más los de las compañías de seguro suman el 55% del PBI, en tanto que el ahorro argentino de las AFJP es un 7% del PBI.

Dijo que **el dinero ahorrado hasta ahora por las AFJP es de 20 mil millones de pesos** y que en caso de que se invierta un porcentaje de ellos en vivienda y construcción, se contribuiría a reactivar la economía.

Cuantificó que a setiembre de este año los fondos administrados por las AFJP sumaban 19.828.722.000 pesos y sostuvo que para el 2010 esa cifra podría ser de 112.000 millones de pesos.

Respecto de la reforma previsional impulsada por el gobierno y la intención de eliminar el sistema de reparto, reiteró su convicción de que esa modificación surja por ley y no por decreto de necesidad y urgencia.

"Si se hace por decreto nacería mal, el sistema sería atacado. Preferimos que aunque cueste más, su sanción sea lograda mediante una ley del Congreso", confió.

Dijo que mensualmente entran a las cuentas de los trabajadores afiliados a las AFJP entre 250 y 300 millones de pesos y que esos volúmenes se constituyen "en un baúl de metales preciosos al que todos querrán recurrir".

ABUELOS SOLIDARIOS

La noble y solidaria tarea de almacenar juguetes rotos, básicamente de peluche o de goma, para reciclarlos, repararlos y posteriormente distribuirlos entre familias de menores recursos o en hospitales donde se encuentran chicos internados, continúa llevándose adelante por un grupo de abuelos pertenecientes al **Centro de Jubilados y Pensionados General Madariaga,** en **Lanús.**

El referente y fundador del mencionado Centro, **Ricardo Escribano,** de 72 años, contó, en detalle, su pasión por esta actividad que desarrolla desde hace 13, en la calle Bolaños al 1700 de la citada ciudad sureña, dirigiendo un grupo de 200 abuelos. Escribano relató a ***Crónica*** que **"en 1997 sufrí un infarto y logré recuperarme gracias a los médicos y, especialmente, al amor y cariño que me brindaron las abuelas y los abuelos del Centro.**

Bingo: 2 Jubilados se Repartieron el Pozo

Continuando con la costumbre de regalar dinero y, por obvia consecuencia, también felicidad, el siempre espectacular **Bingo Crónica** premió esta vez a dos fieles lectores, uno de la **Capital Federal** y otro de la sureña localidad de **Ezpeleta,** quienes se repartirán 5.000 pesos cada uno, suma que en tiempos tan difíciles como los que transcurren, servirán para calmar ansiedades y para renovar la confianza en nuestro producto.

Ana Inés Prato, de 86 años, es ama de casa y se domicilia en la calle Illones 760, de Ezpeleta, partido de **Quilmes.** Ana es viuda de Séptimo Poli, tiene dos hijos, Edgar, de 64 años y Ethel, de 59; dos nietos, Marcelo, de 35, y Gustavo, de 33; y cinco biznietos. En realidad, una gran familia. La feliz abuela es poseedora del DNI 5.857.275 y ganó con el número de Serie O59 y el Cupón 0050869. Además dijo ser simpatizante de Boca.

"Todos los días me traen el diario a eso de las 16 y primero miro los números del Bingo y después leo todas las noticias", comentó Ana.

Agregó que **"hoy** (por ayer) **como soy presidenta del Club de Jubilados 'Mesa Coordinadora de Berazategui', los controlé muy temprano porque tenía un almuerzo".**

La señora destacó que **"se imaginan la alegría que tuve"** y agregó que mi **"hijo Edgar también los controló porque no podía creer la suerte que tuve".**

El otro ganador del **Bingo Crónica** es **Alberto Valerio Jaime,** de 76 años, viudo, jubilado y se domicilia en la Avenida Luis María Campos 325, de Capital Federal.

Alberto posee la L.E. 4.214.911 y ganó con la Serie 059 y el Cupón 0087755. Al igual que Ana, afirmó ser de Boca, en realidad, la **"mitad más uno",** dijo.

"Hace muchos años que vivo en esa casa" dijo Alberto y agregó que **"quizá me ayudó mi esposa, que falleció hace un año y medio, a sacar el premio".**

También manifestó que **"tenía como seis o siete tarjetas porque durante la semana compro varios diarios"** y destacó que **"hoy (por ayer) saqué los dos números que me faltaban, el 19 y el 53".**

Alberto recordó que **"enseguida llamé a mi sobrina y también se lo conté a la farmacéutica 'Michi' y al portero de al lado, don Quevedo".** Sobre qué va a hacer con el importante premio dijo que **"creo que me merezco un viajecito".**

BINGO crónica

SERIE 060 — JUEGA DESDE EL 20/11/2000 HASTA EL 26/11/2000

JUEGO Nº 1 LUNES 20 DE NOVIEMBRE DE 2000

ESTA SEMANA FINALIZA EL DOMINGO 26 DE NOVIEMBRE, A LAS 22 HS.

PREMIO DE ESTA SEMANA: $10.000

07 14 22 29 36 42 46 50 61 68 70 71 80 83

HOY CON ESTE NUMERO DE LA SUERTE 4336052 UN PREMIO ESPECIAL

TELEFONO BINGO: (011) 4362-2037 Lunes a Viernes de 10 a 17 hs. Sábado: 14 a 20 hs. Domingo: 14 a 22 hs.

Los horarios de atención anunciados en esta grilla reemplazan a los publicados en las tarjetas

EDITORIAL SARMIENTO S.A. / VELTON S.A. 1999 SU REPRODUCCION TOTAL O PARCIAL POR CUALQUIER MEDIO ESTA PENADA POR LA LEY

Ana Inés Prato, boquense ganadora.

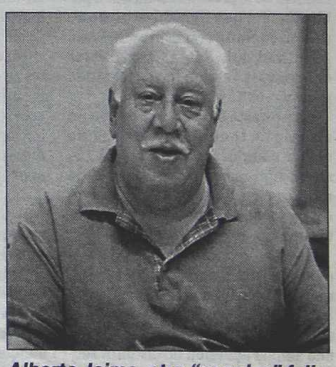

Alberto Jaime, otro "xeneize" feliz.

CHOFER DE MEIJIDE CONDUCIA EBRIO

Se Identificó de tal Manera Cuando fue Detenido en la Panamericana a Bordo de una Camioneta Oficial

En un hecho de confusas características, un hombre que conducía en estado de ebriedad fue detenido por la policía de la localidad de **Florida,** en momentos en que transitaba por la Ruta Panamericana. La persona en cuestión se hallaba al volante de una camioneta Chevrolet "Blaizer" con identificación oficial y con una chapa en el parabrisas que decía: **"Uso Oficial/Presidencia de la Nación".**

El hombre, al ser detenido en el Acceso Norte dijo: **"Soy el chofer de la ministra Graciela Fernández Meijide...".**

El episodio tuvo por protagonista a un hombre de 46 años, quien viajaba, antes de la medianoche del sábado, conduciendo una camioneta "4 x4" por la Ruta Panamericana, en jurisdicción de Florida, cuando fue interceptado por un móvil policial.

Cuando los efectivos le solicitaron la documentación personal y del rodado, entregó la misma y ésta correspondía al área de gestión del **Ministerio de Desarrollo Social y Medio Ambiente de la Nación.**

Pero no sólo la documentación acreditaba los datos de la camioneta, sino también la del chofer y además sobre el parabrisas del rodado podía observarse una chapa que decía "Uso Oficial/Presidencia de la Nación".

Según fuentes policiales, cuando los efectivos observaron el grado de alcoholización que tenía el conductor, decidieron, más allá de los papeles que exhibía, demorarlo en dependencias policiales.

Allí fue cuando el hombre aseguró: **"Soy el chofer de la ministra...",** quizá en un intento de poder **'despegar'** de la incómoda situación por la que había comenzado a transitar.

Luego, todo quedó en manos de los funcionarios judiciales que se encargaron del caso. Según algunas fuentes consultadas, en esos primeros momentos se tomaron todos los recaudos necesarios para, dado el estado que presentaba, asistir al chofer, también **"para evitar cualquier malentendido",** como dijo un oficial de la Policía.

Hasta el momento, el caso -si bien aparece como **"uno más"** de todos los que se suceden durante los fines de semana-, tiene el ingrediente de tratarse de una camioneta de uso oficial y, por los dichos del conductor, estar afectada a la actividad de la ministra **Graciela Fernández Meijide.**

No se pudo establecer el grado de alcohol en sangre detectado en la prueba de alcoholemia que se le hizo al conductor, y tampoco, por ser un día feriado en la cartera que tiene a su cargo Fernández Meijide, nadie informó nada oficialmente sobre el episodio. Por eso la Policía fue bastante cauta en cuanto a esta detención, quedando a la espera de la presencia de algún funcionario para aclarar el hecho, y si es cierto que el alcoholizado chofer revista en algún área oficial.

"APUNTAN A ROMPER LA ALIANZA"

Los gobernadores justicialistas **"apuntan a romper la Alianza"** con las críticas a su gestión y el pedido expreso de su renuncia, afirmó la ministra de Desarrollo Social, **Graciela Fernández Meijide.**

"Los gobernadores justicialistas apuntan a romper la Alianza y esto tiene que ver con una estrategia política, no con la verdad de lo que pasa. Ninguno de ellos puede decir honestamente que no se esté cumpliendo desde el Ministerio con todos los compromisos asumidos con las provincias", afirmó la funcionaria.

"Para atender las demandas sociales hay que ser muy austero, muy eficiente y muy transparente. Si se piensa el 2001 como el año de las grandes elecciones, ahí podemos tener problemas", advirtió al comentar la dura negociación entre las provincias y la Nación para alcanzar un acuerdo que destrabe la obtención de un blindaje financiero de los organismos internacionales.

Durante la última semana, en medio de las negociaciones tras el anuncio oficial de las medidas económicas, los gobernadores reclamaron no sólo el control de la totalidad de los fondos sociales, sino también la renuncia de la ministra Meijide.

"Una cosa es la verdad, otra cosa es la manipulación de la opinión pública con intenciones políticas", advirtió Meijide al ser consultada sobre los pedidos los mandatarios justicialistas por su alejamiento de Desarrollo Social.

Al respecto, la principal referente del Frepaso en el Gabinete afirmó que **"ninguno de ellos dice la verdad: que del presupuesto social de la Argentina, el 70 por ciento está controlado por las provincias y sólo el 30 por la Nación, que tiene como misión ir en complemento de lo que las provincias deberían atender en sus propias circunstancias".**

DEBERA "CONCILIAR" CON VAZQUEZ

La ministra de **Desarrollo Social, Graciela Fernández Meijide**, y el juez de la Corte **Adolfo Vázquez** fueron convocados para hoy a una **audiencia de conciliación**, en los tribunales federales.

La resolución la tomó el juez federal **Adolfo Bagnasco**, quien fijó para las 10 la realización de esa diligencia en la causa que Vázquez inició años atrás cuando Fernández Meijide era legisladora, informaron fuentes judiciales.

Bagnasco, con la intervención del secretario **Oscar Aguirre**, hizo la convocatoria en virtud de la recientemente sancionada Ley de Fueros ya que, con la legislación anterior, debía solicitar un **"antejuicio"** en el Congreso para poder citar a Fernández Meijide.

La causa caratulada **"calumnias e injurias"** la inició Vázquez en virtud de presuntas declaraciones de la ministra que lo habría tildado de **"paradigma de la corrupción"** y que su **"único mérito"** para integrar el Máximo Tribunal era ser **"amigo de (el ex presidente Carlos) Menem".**

La audiencia de conciliación había sufrido diversas postergaciones a raíz de los fueros de la actual integrante del Gabinete, inclusive la Sala I de la Cámara Federal el 23 de agosto último dejó sin efecto una resolución de Bagnasco que había convocado a las partes a esos fines.

Con la sanción de **la Ley 23.520** (conocida como "Ley de Fueros") el magistrado entendió que ahora estaban dadas las condiciones para volver a convocar a la audiencia de conciliación en la que las partes intentarán arribar a un acuerdo.

En caso de que la conciliación fracase y no se llegue a un acuerdo, el expediente continuará su trámite y las partes deberán realizar la prueba de que intenten valerse.

Edenor

Cuadro Tarifario Vigente

a partir del 01/11/00

Según Resolución ENRE Nº 658/2000

	Unidad	Valor
TARIFA 1 - (Pequeñas Demandas)		
T 1-R Uso Residencial		
T.1-R1 - Consumo bimestral inferior o igual a 300 kWh.		
Cargo fijo (haya o no consumo)	$/bim	4,64
Cargo variable por energía	$/kWh	0,077
T.1-R2 - Consumo bimestral mayor a 300 kWh.		
Cargo fijo	$/bim	16,90
Cargo variable por energía	$/kWh	0,037
T 1-G Uso General		
T.1-G1 - Consumo bimestral inferior o igual a 1600 kWh.		
Cargo fijo	$/bim	8,39
Cargo variable por energía	$/kWh	0,101
T1-G2 - Consumo bimestral superior a 1600 kWh e inferior o igual a 4000 kWh.		
Cargo fijo	$/bim	60,89
Cargo variable por energía	$/kWh	0,068
T.1-G3 - Consumo bimestral mayor a 4000 kWh.		
Cargo fijo	$/bim	164,51
Cargo variable por energía	$/kWh	0,042
T1-A.P. Alumbrado Público		
Cargo variable por energía	$/kWh	0,062
TARIFA 2 - (Medianas Demandas)		
Cargo por potencia	$/kW-mes	8,76
Cargo variable por Energía	$/kWh	0,054
Recargos por la Energía Reactiva		
Tarifa 1 y 2		
Por coseno fi menor a 0,85 y hasta 0,75	%	10
Por coseno fi menor a 0,75	%	20
Tarifa 3		
Recargo por cada centésimo de Tg fi mayor de 0,62 por la energía reactiva en exceso del 62%, aplicado sobre el total de la energía activa	%	1,50

	Unidad	Valor
TARIFA 3 - (Grandes Demandas)		
Por capacidad de suministro contratada en horas de pico:		
En Baja Tensión	$/kW-mes	9,22
En Media Tensión	$/kW-mes	5,61
En Alta Tensión	$/kW-mes	3,30
Por capacidad de suministro contratada en horas fuera de pico		
En Baja Tensión	$/kW-mes	5,59
En Media Tensión	$/kW-mes	3,09
En Alta Tensión	$/kW-mes	0,46
Por consumo de energía		
Baja Tensión		
Cargo Variable Pico	$/kWh	0,037
Cargo Variable Resto	$/kWh	0,029
Cargo Variable Valle	$/kWh	0,024
Media Tensión		
Cargo Variable Pico	$/kWh	0,035
Cargo Variable Resto	$/kWh	0,028
Cargo Variable Valle	$/kWh	0,023
Alta Tensión		
Cargo Variable Pico	$/kWh	0,034
Cargo Variable Resto	$/kWh	0,027
Cargo Variable Valle	$/kWh	0,022
Recargo por entrega en corriente contínua	%	22,50
Conexiones Domiciliarias		
a)Conexiones comunes por usuario		
Aérea monofásica	$	65,05
Subterránea monofásica	$	202,20
Aérea trifásica	$	123,15
Subterránea trifásica	$	309,05
b)Conexiones especiales por usuario		
Aérea monofásica	$	170,80
Subterránea monofásica	$	549,60
Aérea trifásica	$	300,95
Subterránea trifásica	$	568,20

	Unidad	Valor
TARIFA 2 - (Servicio de Peaje)		
Cargo por Potencia	$/kW-mes	6,195
Cargo Variable por Energía	$/kWh	0,02668
TARIFA 3 - (Servicio de Peaje)		
Baja Tensión		
Cargo Potencia Pico	$/kW-mes	6,660
Cargo Potencia Fuera de Pico	$/kW-mes	5,589
Cargo Variable Pico	$/kWh	0,00424
Cargo Variable Resto	$/kWh	0,00332
Cargo Variable Valle	$/kWh	0,00275
Media Tensión		
Cargo Potencia Pico	$/kW-mes	3,049
Cargo Potencia Fuera de Pico	$/kW-mes	3,091
Cargo Variable Pico	$/kWh	0,00238
Cargo Variable Resto	$/kWh	0,00187
Cargo Variable Valle	$/kWh	0,00155
Alta Tensión		
Cargo Potencia Pico	$/kW-mes	0,733
Cargo Potencia Fuera de Pico	$/kW-mes	0,465
Cargo Variable Pico	$/kWh	0,00093
Cargo Variable Resto	$/kWh	0,00073
Cargo Variable Valle	$/kWh	0,00060
Servicio de Rehabilitación		
Por cada servicio interrumpido por falta de pago		
Tarifa 1 Uso Residencial	$/servicio	5,35
Tarifa 1 Uso General y Alumbrado Público	$/servicio	32,30
Tarifa 2 y 3	$/servicio	85,50
Normas de Calidad del Producto Técnico		
Etapa 2 (a partir del 01/09/96): El suministro eléctrico deberá efectuarse dentro de los siguientes límites admisibles de tensión respecto al valor nominal		
- Alta Tensión	+/-	5 %
- Redes Media y Baja Tensión aéreas	+/-	8 %
- Redes Media y Baja Tensión subterráneas	+/-	5 %
- Redes Rurales	+/-	10 %

LOS PRECIOS INDICADOS NO INCLUYEN EL IMPUESTO AL VALOR AGREGADO (IVA) NI DEMAS TRIBUTOS E IMPUESTOS ESTABLECIDOS EN LA LEGISLACION VIGENTE.

MAYOR INDIVIDUALISMO, PRIORIDAD DE LOS JOVENES SOBRE LOS MAYORES DE 40 AÑOS Y TEMOR AL DESEMPLEO

Verdades del Nuevo Mundo Laboral

Una mayor competitividad e individualismo, un recambio generacional que da prioridad a los más jóvenes y desplaza a la gente mayor de 40 años, una sobrecalificación y una gran rotación y movilidad en los trabajos, son características que dominan hoy el mundo del trabajo, a la vez atravesado y condicionado por el temor al desempleo.

Los especialistas coinciden en que **los cambios que se vienen produciendo desde hace una década y que últimamente se profundizaron, generan malestar en los lugares de trabajo**. Un ámbito donde obreros, empleados, jefes, gerentes enfrentan nuevas condiciones, nuevas tecnologías, una organización diferente de las empresas y un mercado laboral restringido.

"En términos de la organización del trabajo hay una gran distancia entre lo que dice la teoría acerca del enriquecimiento de tareas, de que el trabajo en equipo establece nuevas relaciones de solidaridad, a lo que se da de hecho en las fábricas u otros lugares de trabajo", destacó la socióloga Marta Novick. "En realidad la situación interna termina planteando relaciones mucho más de competencia que de colaboración", expresó la especialista.

Por su parte, Carlos Altschul, psicólogo y docente en Ciencias Económicas de la UBA expresó que **"estamos frente a una crisis muy grande, un cambio monstruoso, donde no sólo la tarea del operario sino de cualquier profesional ha cambiado"**. En su opinión, "en los lugares de trabajo faltan transformaciones a cargo de los responsables de la organización como para incorporar formas de trabajo que sean más horizontales, más participativas, en donde la rentabilidad sea menor y la distribución del ingreso se dé de otra forma".

En ese sentido, Novick destacó que "el modelo anterior implicaba trabajadores más semejantes, donde había de alguna forma una solidaridad natural que hoy no es tan clara, porque hay una tendencia a fomentar relaciones de tipo más individuales, incluso las negociaciones individuales con el empleador muestran también este predominio de lo individual por sobre lo colectivo. En lugar de producirse estos nuevos mecanismos que plantea la teoría -añadió- se genera, por un lado, un grupo de perdedores que quedan afuera porque no pudieron adaptarse, y por otro lado, entre los que quedan, existe una sensación de mucha inseguridad".

La alta tasa de desocupación **"provoca un disciplinamiento de los trabajadores por el temor a perder el empleo"**, precisó por su parte Daniel Contartese, sociólogo, docente de la Universidad de Lomas de Zamora e investigador de la Universidad Nacional de Quilmes. **"Este miedo atraviesa todo; en las encuestas en que se pregunta qué es lo que más preocupa, el desempleo aparece, desde principios de la década pasada, en primer lugar, y lo que pasa muchas veces es que se comienzan a aceptar condiciones de trabajo más riesgosas por miedo a quedar desempleado"**, explicó.

LA OSTEOPOROSIS PRODUCE 18.000 FRACTURAS POR AÑO

La osteoporosis, una de las enfermedades óseas más comunes, **provoca en el país alrededor de 18 mil casos anuales de fracturas de cadera en personas mayores de 50 años**, según un estudio reciente.

En ese sentido, la titular de la Sociedad Argentina de Osteología, **Alicia Bagur**, resaltó que en el país **"de cada 100 mil personas mayores de 50 años, sufren fracturas de caderas por osteoporosis 380 mujeres, frente a 100 hombres"**, según un estudio realizado por el Hospital Clínicas.

"Desde el punto de vista de la adopción de medidas preventivas y de la Salud Pública, es fundamental conocer el número de hombres y mujeres afectados por osteoporosis en la población en general", indicó **Carlos Mautelén**, presidente de la entidad organizadora del Congreso.

El análisis de estos datos se realizará, junto a otras problemáticas relacionadas a las afecciones del sistema óseo humano, en el marco del V congreso de la Sociedad Iberoamericana de Osteología y Metabolismo Mineral, que se llevará a cabo en esta ciudad entre el 29 de este mes y el 1º de diciembre.

En el encuentro, según indicó el secretario del Congreso, **Rodolfo Spivacow**, **"estarán presentes todos aquellos que trabajan en la investigación y en la asistencia de pacientes con enfermedades óseas o trastornos del metabolismo mineral de Iberoamérica".**

En el Congreso, que se realizará juntamente con la XVII Reunión Anual de la Asociación Argentina de Osteología y Metabolismo Mineral, se expondrán **"los últimos avances en el campo de investigación y se desarrollarán temas como el tratamiento del tumor en enfermedades malignas y el control de las metástasis óseas".**

CAMPOS MAGNETICOS COMO APOYATURA DEL DIAGNOSTICO

El avance de la tecnología ha permitido a las ciencias de la salud desarrollar nuevas técnicas para diagnóstico y tratamiento de las enfermedades. Surge así la aplicación de **campos magnéticos** para uso del diagnóstico, como es la resonancia magnética y para el tratamiento fisiátrico (medicina física) de múltiples enfermedades, inclusive neurológicas, con la **electromagnetoterapia**. Esta terapia se está utilizando en nuestro país, desde inicios de la década del '90. Aprobada por los organismos sanitarios y el Anmat, la aparatología utilizada no presenta riesgos para el paciente ni para el profesional actuante.

Los resultados permanentemente se siguen protocolizando, con el objeto de desarrollar al máximo esta **moderna terapia**, la cual abre un camino inmenso para la salud de los seres humanos en el nuevo milenio.

En neurología, se ha comprobado la eficacia terapéutica en lesiones de nervios periféricos, inclusive en parálisis del nervio facial en su trayecto periférico. La aplicación transcraneal permite su uso terapéutico en lesiones de la masa encefálica, por ejemplo en accidentes cerebrovasculares hasta en lesiones que afecten centros nerviosos como la **enfermedad de Parkinson**.

En relación a esta enfermedad neurológica, el doctor **Juan Carlos Meloni** (licenciado en kinesiología y fisiatría) está llevando a cabo en el **Hospital de Ezeiza** un trabajo conjunto entre los servicios de Neurología y el de Kinesiología y Fisiatría, obteniéndose hasta la fecha, resultados de gran importancia para el tratamiento de los pacientes que padecen Parkinson.

Otro de los profesionales dedicado al desarrollo de la ciencia kinefisiátrica y por ende, al desarrollo científico de la aplicación de los campos electromagnéticos, el doctor **Abel Lemiña** considera que **"con los resultados obtenidos hasta el presente, se está ingresando en una 'nueva era' terapéutica, la fisiátrica, especialmente con la electromagnetoterapia con sus efectos biocelulares".**

Cuidado con los Productos "Cero Colesterol"

Los productos alimenticios que en su etiqueta destacan **"cero colesterol, elaborado en base a aceite vegetal"** poseen tanto o más ácidos grasos que los compuestos por grasa animal y **pueden causar aumento del colesterol y enfermedades cardiovasculares,** informaron expertos en nutrición.

El titular del **Programa de Prevención del Infarto en la Argentina (PROPIA), Mario Tavella**, aseguró que en el transcurso del **XII Congreso Latinoamericano de Nutrición, "se probó la existencia de ácidos grasos hidrogenados, llamados 'trans', en productos que circulan en la Argentina".**

Tavella, quien preside el programa desarrollado en la **Universidad de La Plata**, afirmó que **"los productos derivados de la margarina y todos aquellos elaborados en base a aceites vegetales, poseen una cantidad muy importante de grasas hidrogenadas con efectos muy nocivos para el organismo".**

Entre los productos detectados, Tavella mencionó distintos tipos de galletitas, golosinas, quesos descremados que indican **"cero colesterol"**, cuando poseen **"otro tipo de ácidos grasos que surgen durante el proceso de hidrogenado".**

"Es necesario que conozcamos lo que comemos", remarcó el especialista, y aseguró que **"un producto puede ser ciento por ciento vegetal, cero colesterol y estar lleno de 'trans'; eso es igual o peor que las grasas saturados de origen animal".**

Los efectos nocivos que las grasas hidrogenadas causan en el organismo están relacionados con el colesterol. La ingesta de estos productos causan el aumento del colesterol malo (LDL) en la sangre y la disminución del colesterol bueno (HDL), con el riesgo que puede causar, a largo plazo, de contraer enfermedades coronarias o arterioesclerosis.

Ricardo Uauy, director general del **Instituto de Nutrición de Tecnología y Alimentos (INTA) de Chile,** afirmó que **"en ningún país de América latina existe una legislación que obligue a las empresas alimenticias a especificar los tipos de grasas con los que están compuestos los productos".**

Esto es grave porque **"no sólo están generalizados las grasas hidrogenadas en los productos, sino que a veces están escondidas junto a otro tipo de grasas, sobre todo en las derivados de las margarinas, la madre de los alimentos con ácidos 'trans'".**

El especialista destacó **"que el 99 % de las galletitas, tanto de agua como dulces, al igual que las golosinas, tienen este tipo de grasas".**

Tanto Uauy como Tavella, coincidieron en afirmar que la industria **"no es que elabora productos en base a grasas hidrogenadas para intoxicar a la gente, sino que los aceites vegetales surgieron como respuesta a las grasas saturadas de los animales que causaban alto colesterol".**

"Ahora se descubrió que los alimentos 'ciento por ciento vegetal' poseen también más ácidos grasos que los saturados y entonces comienza una tercera etapa para ver que nuevos alimentos se pueden producir sin grasas 'trans'".

Sin embargo, Uauy dijo que "no podemos empezar a colocar en la etiqueta de los productos el detalle de sus grasas si no informamos a la gente cuales son los efectos de las grasas hidrogenadas y porque estos productos las contienen".

LICENCIA DE ALUMNAS EMBARAZADAS

VIEDMA.- La **Legislatura de Río Negro aprobó un régimen especial de inasistencias y de licencias por amamantamiento**, para las adolescentes en estado de gravidez que cursen estudios en diversos niveles de enseñanza.

La iniciativa, presentada por la bancada justicialista sobre un proyecto de la legisladora **Ebe Adarraga**, se basó en la **Ley Nacional 25.273** que admite que las alumnas puedan faltar 30 días antes o después del parto, siempre que un certificado médico acredite el estado y tiempo estimado de embarazo.

El nuevo régimen contemplará también, para alumnas que certifiquen que están en período de amamantamiento, **la franquicia de una hora diaria por el lapso de seis meses,** a partir de su reincorporación al establecimiento escolar tras el parto.

No obstante, se dejó aclarado que las inasistencias no implican la promoción automática de las beneficiarias, sino que les caben las generales de la ley como a cualquier otra alumna regular, según el sistema de promoción vigente en el establecimiento.

El nuevo régimen también contempla la situación de aquellas estudiantes que en Río Negro estén cursando carreras de nivel terciario.

Al momento de fundamentar su proyecto, la legisladora Ebe Adarraga tomó en cuenta **un informe de la Unicef en el cual se estimó que un 15% de los nacimientos habidos en la Argentina entre 1991 y 1995, correspondió a madres menores de 20 años** que encuentran dificultades para continuar en el sistema educativo.

"En consecuencia -sostuvo- **el gran número de inasistencias que incurren para poder cumplir con el rol de madres es muy alto, y para que tengan un futuro digno se tendría que ayudarlas a terminar sus estudios".**

CIEGO, COPILOTO EN PARAPENTE

En lo que representa un hecho sin precedentes, **Adrián Raíces**, el primer copiloto **no vidente**, realizará el próximo 30 de noviembre un vuelo nunca antes realizado en todo el mundo. Viajará 600 kilómetros en un parapente con motor junto al piloto instructor **Gustavo Dubie**.

El objetivo principal del viaje es obtener donaciones para la **Cruz Roja Argentina,** en las distintas localidades en que aterrizarán los pilotos. La salida será en la fecha mencionada desde la localidad de **Santa Rosa,** la capital de **La Pampa**, y recorrerán el trayecto de la **Ruta Nacional Nº 5**, sobrevolando y aterrizando en **Trenque Lauquen, Pehuajó, 9 de Julio, Chivilcoy, Luján y Pilar,** en la provincia de Buenos Aires como destino final.

Lo que convierte a este viaje en una verdadera hazaña no es tan solo la extensa distancia que recorrerán los pilotos, sino también y sobre todo, porque un no vidente será participe de esta aventura solidaria.

El parapente volará a una altura mayor a 150 metros sobre el nivel del suelo permitiendo una perfecta visualización. Es tanta la expectativa que hay con este vuelo que esta travesía solidaria estará cubierta por diferentes medios locales, a nivel nacional, y hasta diferentes medios de países limítrofes.

Además, el paramotor estará acompañado en todo su trayecto por un equipo de apoyo desde la tierra, que seguirá el trayecto con mucha atención por cualquier inconveniente que pudiera ocurrir.

ALIVIO EN ZONAS INUNDADAS

Por lo Menos en las Próximas 48 Horas no se Anuncian Lluvias; Desastre Económico en Varios Distritos

Las zonas de las provincias de **Buenos Aires, La Pampa y Córdoba,** castigadas por las peores inundaciones de los últimos años con miles de hectáreas bajo el agua, no tendrán nuevas lluvias por lo menos hasta el miércoles próximo, informó el **Servicio Meteorológico Nacional** (SMN).

Tanto en el noroeste bonaerense como el sur de Córdoba y el este de La Pampa, no se registrarán nuevas lluvias aunque el SMN prevé que el tiempo **"desmejorará hacia la tarde de mañana con vientos del norte de 10 a 15 kilómetros por hora".**

El pasaje de un frente frío sobre la región provocó lluvias y tormentas aisladas en los últimos días, pero un cambio en la dirección del viento - que sopló del sector sur a 30 kilómetros por hora- ocurrido en la mañana de ayer, causó una baja en la temperatura y una mejora en las condiciones climáticas.

Para hoy habrá vientos del sur y luego de direcciones variables a una velocidad de 10 a 20 kilómetros por hora, mientras que habrá tiempo fresco durante la mañana y templado a la tarde.

Otro sistema frontal se aproximará a la zona mañana, lo que originará un aumento de la nubosidad, por lo que es posible que desmejoren las condiciones del tiempo con vientos del norte a una velocidad de entre 10 a 15 kilómetros horarios.

El tiempo se mantendrá inestable el miércoles, con nubosidad variable y vientos del este a 15 kilómetros, destacó el SMN.

Los doce municipios del noroeste bonaerense afectados por las peores inundaciones de las últimas décadas en la zona, comenzaron a agotar sus recursos económicos, al tener que invertirlos en obras de defensa y canalización de las aguas.

El gobierno bonaerense ya declaró a la zona en **"emergencia agropecuaria"** y eximió a los productores del pago de impuestos, pero muchos de ellos cortaron su cadena de producción ante la imposibilidad de sembrar la cosecha fina y la gruesa.

Por otra parte, los doce municipios del noroeste argentino que se encuentran bajo las aguas comenzaron a agotar sus recursos económicos propios -al tener que invertir en obras de defensa y canalización- y se enfrentan con otros problemas. Entre las nuevas preocupaciones tienen el dilema de darles trabajo a centenares de peones expulsados de los campos que quedaron improductivos por causa del agua. Y las dificultades no terminan allí. Como también dejaron de pagar las tasas municipales, las intendencias deberán afrontar la ruptura de la cadena de pagos.

Los 12 distritos tienen más del 80 por ciento de su territorio bajo las aguas y afrontan pérdidas que superan en cada caso los 50 millones de pesos. El intendente de la ciudad de **Pehuajó, César Peña,** confirmó que **"el 90 por ciento de las 453 mil hectáreas del distrito están bajo las aguas y como si esto fuera poco afrontamos pérdidas agrícolas del orden de los 69 mil millones de pesos".**

Sistema Federal de Emergencia

Será inaugurado hoy, por parte del jefe de Gabinete, **Chrystian Colombo,** el **Programa de Capacitación previsto por el Sistema Federal de Emergencia (SIFEM),** en cumplimiento del acuerdo firmado con la **Industria Militar Israelí (IMI).**

La puesta en marcha del programa se realizará a las 12.30 en la sede de la Jefatura de Gabinete, Julio A. Roca 782, de esta Capital, y contará con la presencia del embajador de **Israel, Benjamín Oron,** informó la oficina de prensa del organismo presidido por Colombo. La iniciativa está relacionada con el acuerdo firmado con la IMI el pasado 3 de agosto, y en la primera etapa se llevarán a cabo tres cursos en la ciudad de **Buenos Aires** y dos en la provincia de **Neuquén.**

El programa tiene como propósito avanzar en el camino de la prevención a través de la capacitación y mediante cursos de nivel técnico, dictado por expertos que tratarán una temática compleja para la atención de las emergencias en las etapas de mitigación, respuesta y reconstrucción.

LANZAN CONGRESO SOBRE LA CONVIVENCIA ESCOLAR

CORDOBA.- El segundo Congreso sobre **"Convivencia Escolar y Violencia"** será inaugurado hoy por el secretario de Educación Básica, **Andrés Delich,** junto al ministro de Educación de la provincia de Córdoba, **Juan Carlos Maqueda.**

El congreso, que se extenderá hasta mañana, se abrirá a las 9 y se desarrollará en el Teatro Real, de la ciudad de Córdoba, ubicado en la calle San Jerónimo 66. Durante ambas jornadas disertarán el especialista en Educación, **Jaime Barylko;** el director de Ciencias Sociales de la Universidad Nacional de Quilmes, **Mariano Naradosky;** la directora de la Escuela de Ciencias de la Educación de la Universidad Nacional de Córdoba, **Lucía Garay;** y el secretario de Educación de la Ciudad de Buenos Aires, **Daniel Filmus.**

EL NACION SE HACE CARGO DEL BANCO DE CATAMARCA

SAN FERNANDO DEL VALLE DE CATAMARCA.- El próximo 7 de diciembre será el último día de funcionamiento del **Banco de Catamarca** que depende del Poder Ejecutivo provincial, dado que la institución cesará sus actividades y pasará a la jurisdicción del **Banco de la Nación Argentina.**

La transferencia bancaria se concretó en el marco de una política privatizadora que impulsó el gobierno del Frente Cívico y Social.

Así quedó establecido en la Carta de Intención que firmaron la provincia, el Banco de Catamarca y el Banco Nación el miércoles pasado, donde se estableció que el último día de funcionamiento de la entidad local, será el 7 de diciembre y el 11 del mismo mes, ya estará en la órbita del Banco Nación.

Según lo confirmó el vocal del Comité Privatizador del Banco de Catamarca, **Rolando Pastrana,** en la Carta de Intención que refrendó el gobernador **Oscar Castillo** y representantes de ambos Bancos, se estableció **"la transferencia de la entidad y el compromiso del organismo nacional de hacerse cargo de todos los activos y pasivos y de una parte del personal de la entidad provincial".**

Se conoció que **"de un total de 350 empleados del Banco de Catamarca, solamente 201 de ellos pasarán a la jurisdicción del Banco Nación, mientras que los restantes podrán acceder al retiro voluntario o ser transferidos a otra repartición de la provincia, o sea que 'garantizamos la estabilidad laboral'"**, señaló el vocal.

LEY ANTIEVASION: RECHAZARAN VETO

El bloque de diputados nacionales justicialistas anunció que en las próximas sesiones **impulsará un rechazo al veto que el Poder Ejecutivo Nacional aplicó sobre la Ley Antievasión** que, según los legisladores, viola el espíritu original de la norma aprobada por unanimidad a mediados del mes de octubre.

El veto del PEN -firmado el 14 de noviembre- anula entre otros puntos los instrumentos planteados en la ley para la lucha contra el contrabando de cigarrillos y contra la evasión en el sector de los combustibles, además de permitir el cobro de comisiones para la emisión de cheques cancelatorios por sumas superiores a los 10 mil pesos.

El bloque justicialista considera que la actitud asumida por el Poder Ejecutivo es incomprensible y contradictoria con la necesidad imperiosa de encarar una lucha frontal contra la evasión ya que permite la continuidad de mecanismos altamente cuestionados por todos los sectores políticos y económicos del país.

Este veto, sostiene en sus posición la bancada opositora, no guarda ninguna relación con el reclamo permanente que el Poder Ejecutivo efectuó sobre el Congreso para la aprobación de esta ley. También muestra el doble discurso que el gobierno nacional posee ya que primero insiste con la necesidad de contar con una norma que le permita luchar contra la evasión pero, luego, veta los instrumentos que la legislación le otorga para esos fines.

RECUERDAN PROEZA AEREA

El **Estado Mayor de la Fuerza Aérea** informó que el próximo sábado se realizará una **"Caravana Aérea"** de aeronaves argentinas y uruguayas en recordación no sólo de la proeza realizada por el ingeniero **Jorge Newbery** -14 de noviembre de 1912- sino también en conmemoración por cumplirse este año el 125º Aniversario de su natalicio.

La travesía comenzará a las 10 desde el **Aeroclub Argentino, en San Justo**, entidad que fue fundada por Newbery. Desde allí despegarán las aeronaves argentinas y se unirán a las arribadas desde la **Banda Oriental del Uruguay.** El derrotero que se seguirá será igual al realizado hace 88 años por el insigne aviador y se prevé aterrizar en el **Aeropuerto Internacional de Colonia** a las 10.40.

El Planetario se Renueva

Tras 33 años de existencia y en la puerta del siglo XXI, **el planetario porteño renovará sus actividades e intentará con una serie de nuevos proyectos generar el interés por la ciencia** y transformarse en una dirección de promoción para el conocimiento.

Observatorios móviles, conferencias científicas, un museo renovado, conciertos, exhibiciones para ciegos y sordos, cursos de astronomía y periodismo científico, son algunas de las propuestas que su nuevo director, **Leonardo Moledo**, pretende introducir.

Moledo, quien asumió el pasado miércoles, aseguró que el planetario **"no va a ser solamente un nuevo expositor de espectáculos astronómicos, escolares y didácticos, sino un lugar de contacto con la ciencia, la tecnología y las grandes teorías que están modelando el mundo"**.

Uno de los primeros proyectos que planean llevar adelante será recorrer los barrios porteños con un observatorio móvil, para que los chicos con menos recursos que no pueden acercarse hasta Palermo también puedan fascinarse con los cuerpos celestes.

"Hasta ahora, el planetario era como el cielo, todo el mundo lo tenía ahí, pero nadie se acordaba de mirarlo. El observatorio y el telescopio móviles recorrerán las escuelas de los barrios y se podrá mirar lo mismo que se observa en la cúpula", dijo Moledo.

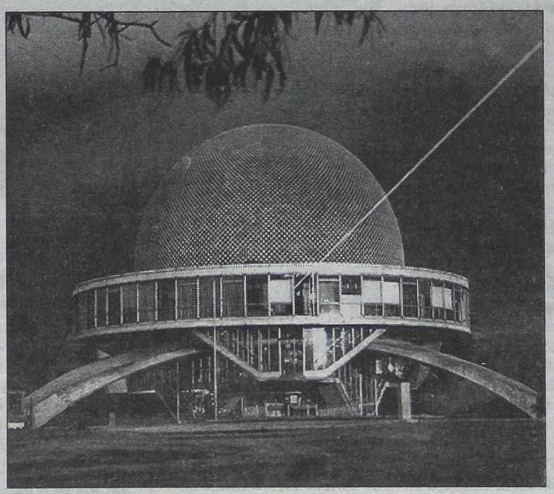

El escritor, periodista, profesor universitario e investigador del Conicet, reveló que **"otro de los proyectos es el Planetario para Ciegos"**, donde jugarán un rol preponderante las narraciones y los estímulos sonoros y táctiles.

Las proyecciones también incluirán traducciones para aquellas personas que tengan algún tipo de discapacidad auditiva.

La divulgación científica, a través de conferencias y cursos, será una de las actividades más promovidas, por ello el Planetario **"Galileo Galilei"** será la nueva Dirección de Promoción de la Ciencia y el Conocimiento.

Al respecto, Moledo indicó que **"a través de la dirección vamos a mantener un contacto con los científicos para que se vea la dimensión cotidiana de la ciencia, que es parte de nuestra vida y un derecho de todo el mundo".**

El proyecto "Diáspora" será una de las vías a través de las cuales se intentará acercar a la comunidad científica con el público, ya que, según explicó Moledo, "se convocará a los investigadores argentinos que trabajan en el exterior para ciclos de conferencias". Además, comentó que "se establecerán vínculos con ellos y se intentará colaborar enviando al exterior becarios que puedan brindar algún tipo de ayuda".

Otras de las nuevas atracciones que promete el planetario serán las observaciones astronómicas nocturnas, los ciclos de conciertos y la renovación y modernización del museo del planetario que, según prometió Moledo, "ofrecerá observar la ciencia y la naturaleza en acción".

En el museo se exhiben piedras lunares traídas por la misión Apolo XI y que fueron obsequiadas por el ex presidente estadounidense Richard Nixon.

La Mentira Genera Desconfianza

LA FALTA DE AUTENTICIDAD PARECE EXTENDERSE CADA DIA MAS, AFECTANDO SERIAMENTE LAS RELACIONES SOCIALES

La mentira, la desconfianza y la falta de autenticidad en ámbitos sociales y en los vínculos interpersonales está actualmente más extendida, según algunos especialistas, y constituye un factor de disolución de las relaciones.

"Actualmente hay una idea de que todos mienten, y la mentira crea desconfianza. La veracidad tiene que ver con esta fidelidad a ser uno mismo, pero nos encontramos con una realidad en la que una gran mayoría de la gente dice estar haciendo cosas que no hace y que no se cree que el otro esté diciendo la verdad". Así se expresó María Luisa Pfeiffer, doctora en Filosofía, egresada de la Universidad de la Sorbonne, París, docente de la cátedra de Bioética de la Facultad de Medicina de la Universidad de Buenos Aires, investigadora del Conicet y autora de numerosos trabajos filosóficos.

"Cuando se habla de decir la verdad en este momento de la historia de la cultura, lo asociamos mucho al concepto científico, y podemos plantear que hay una verdad religiosa, filosófica, científica, social, política o que hay muchas verdades; un planteo válido y que se puede discutir desde distintas posiciones. Pero una cosa es eso y otra cosa es la veracidad, que tiene que ver con decir la verdad como una actitud frente a la vida, frente a los demás", detalló Pfeiffer.

Luego agregó que "decir la verdad es una cuestión ética, y lo que trato de demostrar es cómo tiene que ver esta cuestión de la fidelidad a la verdad, con la actitud de la persona y no tanto con lo que piensa, con lo que aprendió; es un poco esto de ser confiable, porque la confianza se genera, no desde lo ideológico porque a lo ideológico adherís desde otro lado; ahí es donde entra a jugar con la moral o la ética, aunque a la ética se la vincula con el razonamiento. Yo creo que la ética va más allá de los razonamientos, que es una cuestión de actitudes, de comportamiento, de compromiso y de responsabilidades".

"Hay una crisis de confianza que está apoyada en una crisis de veracidad. La desconfianza está en todos lados, hay una falta de credibilidad que atraviesa a la sociedad. Creo que en este momento hay más mentiras en las relaciones entre las personas que en otro momento, aunque siempre existió la mentira, de hecho el precepto 'no mentirás' es bastante antiguo, pero en la actualidad diría que es más grave porque se nota la disolución social. Me da la impresión de que afecta a todas las relaciones humanas. La mentira disuelve las relaciones sociales", afirmó la especialista.

Además, sostuvo, **"la mentira está en todos los ámbitos. En la política se ve más porque de alguna manera es lo público, pero corroe toda la sociedad porque lo que se da es esta falta de hacerse cargo de lo que cada uno es, que es en última instancia lo que define a la veracidad, y que eso que uno es, aparezca en los hechos; los griegos decían que la verdad tiene que mostrarse, sino no es verdad"**.

"Hay momentos históricos en que se han producido crisis muy grandes de credibilidad, como durante la última dictadura militar, donde por un lado hubo mentira y ocultamiento desde las instancias del poder público, y por otro lado el miedo de alguna manera obligó a la mentira; ahí no sólo mintió el poder político, que estamos acostumbrados a que mienta. El problema es cuando la mentira pasa a todos los ámbitos de la sociedad. Una vez que te instalaste en la mentira es muy difícil salir", expresó.

Pfeiffer opinó que "se miente porque el poder tiene mucha influencia y esta seudo seguridad que da el poder es un elemento importante en esto del mentir; se ve en los políticos, porque de alguna manera lo que uno hace al mentir es dominar al otro, manipularlo; el que miente está usando al otro, lo está usando para un fin propio. Me parece que las sociedades más cohesionadas son menos mentirosas porque hay una responsabilidad social mayor, es más difícil la mentira cuando todos saben que mentís. Si al menos recuperáramos el deseo, la vocación de verdad, ya eso sería mucho".

DISTINTOS NIVELES Y DESTINATARIOS

El hecho de mentir no siempre tiene las mismas dimensiones ni consecuencias; hay distintos niveles de mentira, distintas procedencias y distintos destinatarios. Está aquella de la que no se puede volver y está aquella que se basa en la creencia de que mentir, en ciertas ocasiones, es preferible para evitar un daño.

Pero otra idea se asienta en muchas experiencias: decir la verdad, por más dolorosa que sea, siempre es mejor y más digno que sostener una mentira. **"Kant, por ejemplo, dice que ni siquiera esa mentira, la que supuestamente busca evitar un sufrimiento, es aceptable, por ninguna razón"**, recordó la filósofa María Luisa Pfeiffer.

"Creo que esto -continuó- hay que plantearlo desde otro lugar, es decir, si ser veraz implica responsabilidad por el otro y lo conozco tanto para saber el nivel de daño que esta verdad le va a causar, no es que no se lo tenga que decir, se lo tengo que decir de una manera diferente, lo voy acompañando en el camino de ese conocimiento". Para la especialista la "mentira piadosa" es suponer que uno tiene la verdad y el otro no sabe nada, es un abuso del otro.

"Además, la verdad se construye con el otro, no la construye uno solo, es un diálogo. Es una tarea cotidiana al igual que el convertirse en lo que uno es, que no puede ser sin el diálogo con el otro", explicó Pfeiffer. "Pero -añadió- si te subís al caballo y sos el general de la tropa, por supuesto no construís nada, ahí no hay verdad, hay autoritarismo y donde hay autoritarismo no hay verdad de ninguna manera".

La ex Locutora Parrotta Evoca "Tres Años que me Partieron por la Mitad"

¿Secuestro o autorrapto? Protagonista de un hecho que siempre se mantuvo confuso, **la ex locutora Luci Mabel Parrotta de La Regina rompió el silencio**. En nuestra redacción, calificó los tres años que tuvo que soportar en prisión, entre 1988 y 1990, como **"terribles, que me partieron en la mitad"**. Ahora, muchos años después, argumentó que **"todo lo que me pasó tuvo un trasfondo político"** y que "me tendieron una trampa para derrumbarme en mi mejor momento laboral". Más adelante afirmó que "quiero, como dice Alejandro Lerner, volver a empezar, a trabajar en una radio, porque no quiero bajar los brazos".

A la ex locutora se la acusó en septiembre de 1988 de "extorsión" por haber **"fingido un secuestro"** de 10 días, que demandó una intensa investigación policial. Tras ser **"rescatada o encontrada"** en una casa de Villa Obrera en Lanús, quedó detenida durante tres años.

Después de una década, la ex periodista volvió a hablar y a explicar que lo que en realidad sucedió **"para mí todo lo que me pasó tuvo un trasfondo político"** y que **"me tendieron una trampa para derrumbarme en mi mejor momento laboral, ya que los programas que hacía tuvieron mucho éxito en Radio América"**.

Recordó con mucho dolor sus años en prisión, **"me partieron en la mitad. Fueron tres años de terror que me derrumbaron, me dejaron muy mal psicológicamente, pero por suerte pude salir adelante. Sé que no tengo que bajar los brazos, por lo que quiero volver a trabajar, en la radio, que siempre fue mi gran pasión"**.

En el terreno periodístico, se inició en la revista "Para Ti", pasando luego por las revistas "Coincidencia" y "El Chasqui", para luego inclinarse hacia los programas radiales. En Radio del Pueblo comenzó su labor, mientras que tiempo después pasó a Radio América, en donde realizó programas que apuntaban a lo social, efectuando varias campañas solidarias.

"Quiero, como dice Alejandro Lerner, volver a empezar, que me den una segunda oportunidad", señaló la ex locutora, quien actualmente reside en el barrio de La Boca. "El tener fe en Dios me sacó adelante en los momentos en que me sentí muy sola. Siempre yo y mi familia fuimos cristianos y eso me ayudó muchísimo", expresó.

Luci Parrotta de La Regina, de 50 años, condujo un programa radial por tres años denominado "Paseando de Norte a Sur". En el mismo se trataban diversos temas, como ser el aborto, la drogadicción, la familia y la educación. También había iniciado otro espacio denominado "Música y solidaridad", que precisamente debió interrumpirse abruptamente, luego de su nunca bien aclarado "secuestro o autorrapto", en septiembre de 1988.

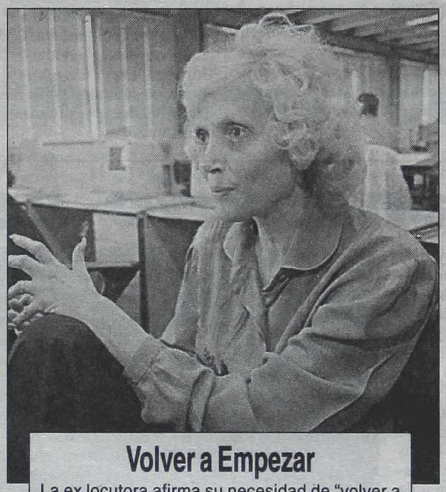

Volver a Empezar

La ex locutora afirma su necesidad de "volver a trabajar en una radio". No quiere bajar los brazos.

La ex locutora también protagonizó otro hecho realmente curioso al casarse, luego de separarse, nuevamente con su esposo. El 12 de abril de 1975 contrajo enlace con Atilio La Regina, separándose en 1992, mientras que tres años después volvían a casarse, por civil y por iglesia. **"El mejor momento de mi vida fue cuando pudo tener nuevamente a mi marido y a mi hijo Alejandro, de 22 años, que tiene un don muy especial: sabe perdonar, ya que jamás me pasó la factura de lo que yo he hecho en mi vida"**, comentó Luci Parrotta de La Regina, quien actualmente está medicada ya que tiene ataques de epilepsia y tuvo problemas psiquiátricos.

● Jornadas Sobre Dengue

Una jornada de **concientización sobre el dengue**, destinada a instituciones gubernamentales y no gubernamentales, municipios y escuelas, comenzará a partir de las 9 de hoy en el **Salón de las Américas de la Cámara de Comercio de Lomas de Zamora**, sito en Acevedo 46. Las jornadas que durarán hasta mañana comprenden entre sus contenidos la caracterización del vector (descripción del Aedes aegypti, hábitat natural y comportamiento del vector), sintomatología de la enfermedad, situación epidemiológica, actividades de prevención.

● Placa Recordatoria

La Legislatura de la Ciudad de Buenos Aires aprobó un proyecto de Declaración que fue iniciativa del diputado **Jorge Giorno**: el cuerpo se hará cargo de la colocación de una placa recordatoria de **María Claudia Falcone**, una joven víctima de la llamada **"Noche de los Lápices"**, en la Escuela de Educación Media Nº 7 que ya lleva su nombre. El diputado Giorno consideró fundamental que se destaque la causa por la cual ese establecimiento ostenta el nombre que su comunidad eligió.

● Lucha Contra el Sida

Con motivo de conmemorarse el 1º de diciembre el Día Mundial de la Lucha contra el Sida, la fundación Desida informó que está abierta la inscripción para los cursos de formación de voluntarios con el objeto de ser incorporados a las actividades de **"Desida por la Prevención -VII Caravana por la Vida"**. Los cursos -de carácter gratuito- están destinados a todas aquellas personas interesadas en realizar acciones a nivel de la Prevención Primaria, con el fin de lograr un efecto multiplicador que hará posible una mayor solidaridad. Para más información pueden comunicarse al **4825-4263, 48229236, de 14 a 20.**

CONSTRUCCION DE LA PAZ

La **Federación Argentina de Empleados de Comercio y Servicios** (FAECyS), con el auspicio de la Unicef, realizó una jornada sobre la **Construcción de la Paz** en manos de los trabajadores.

"La construcción de la paz en manos de los trabajadores lleva modelos como la Madre Teresa, Gandhi y Su Santidad Juan Pablo II", explicó **Julio Ledesma**, secretario de Acción Social de Faecys.

"Hay hambre en el mundo y eso es atentar contra la paz y en la Argentina también hay hambre por culpa de la política de ajuste social", enfatizó el sindicalista, quien reemplazó al titular de los mercantiles, **Armando Cavalieri**, en la apertura y cierre del evento.

TRES AVALANCHAS MORTALES

Por los Menos Cuatro Esquiadores Perdieron la Vida en la Región del Tirol, Alpes Austríacos. Siguen las Tareas de Rescate

VIENA (ANSA y AP).- **Al menos cuatro esquiadores murieron** ayer en Tirol, ciudad ubicada en los Alpes austríacos, como consecuencia de tres avalanchas de nieve, informaron fuentes locales.

Los aludes de nieve se produjeron en la zona de Tirol, y uno de ellos afectó al Valle de Similaun, donde años atrás el deshielo dejó al descubierto el cadáver de un hombre de 5.000 años de antigüedad.

En Obergurgl, Similaun, la masa de nieve atrapó a un grupo de ocho deportistas de un club alemán de Mannheim, en la región de Baden Wuerttemberg, que se habían apartado de las pistas de esquí sin tomar las precauciones necesarias para evitar accidentes. Cinco de ellos lograron ser rescatados por un impresionante operativo de búsqueda, al tiempo que **los otros tres -todos hombres- murieron**, algo que se confirmó con el hallazgo de sus cadáveres (uno de ellos llevado en la foto). Uno de los sobrevivientes, no identificado, fue transportado al hospital universitario de Innsbruck.

A pocos kilómetros de distancia, una segunda avalancha afectó a Hochgurgl, pero los socorristas desconocían hasta anoche si afectó a esquiador alguno y, de hecho, las tareas de rescate no habían hallado sobrevivientes ni cadáveres.

La tercera avalancha afectó al Tirol Oriental y **mató a un instructor austríaco de esquí**, que transitaba con seis de sus discípulos por una zona vedada al paso de personas y, según los primeros informes, sin equipo adecuado para ese terreno.

La policía de la pequeña comunidad de Obergurgl, situada unos 500 kilómetros al oeste de Viena, organizó las búsquedas de sobrevivientes concentrándose en el área de Rosskar, donde se practica el esquí, y donde testigos dijeron que algunos esquiadores se aventuraron en zonas cerradas precisamente por peligro de avalanchas.

El pequeño sitio turístico está muy aislado, se sitúa a más de 3.000 metros sobre el nivel del mar, casi en la frontera con Italia, y al sur de la ciudad de Innsbruck.

Unas 60 personas del servicio de rescate de montaña de la región, con perros especialmente entrenados, se dieron a la búsqueda. Hubo informes de que tanto turistas como esquiadores ayudaban en los esfuerzos de rescate.

Esta avalancha ocurrió sólo una semana después que 155 personas murieron en el incendio de un tren funicular en el túnel de la montaña Kittzstenhorn en Kaprun, en la provincia austriaca de Salzburgo.

La temporada de esquí del año pasado dejó un balance final de 39 muertos, de los cuales 18 sucumbieron por distintos accidentes en la región de Tirol.

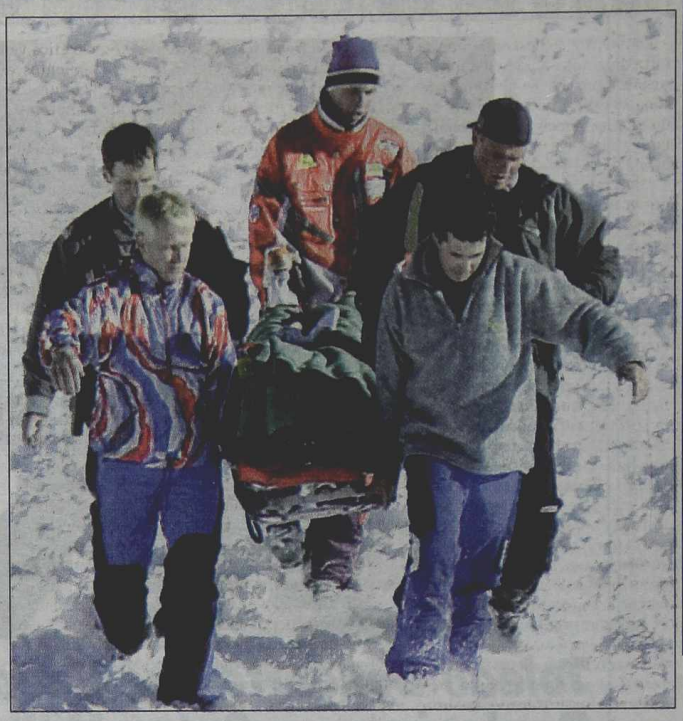

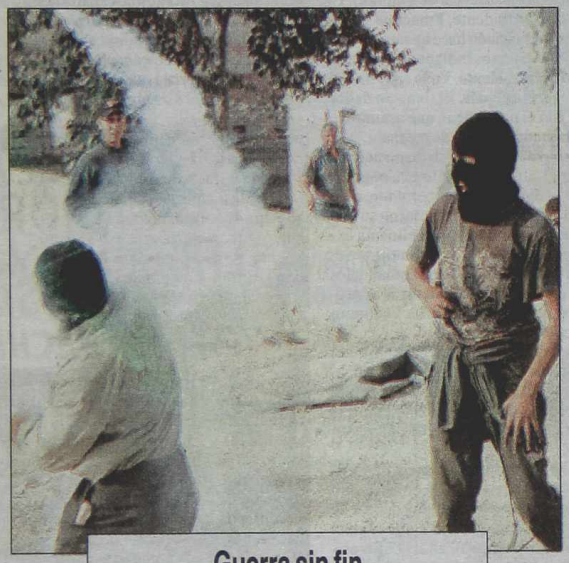

Guerra sin fin

Tal como sucede casi a diario desde hace siete semanas, ayer se registraron nuevos enfrentamientos en la Franja de Gaza entre palestinos e israelíes.

Oriente Medio: Manda la Violencia

JERUSALEN (Reuters).- **Un hombre armado hirió ayer a un diplomático israelí en Jordania**, aumentando el temor de que la violencia se extienda en el Oriente Medio, mientras que en la franja de Gaza la situación permanecía muy tensa después de que soldados israelíes mataran a un palestino de 14 años.

"**Esto es parte de la guerra en la que estamos metidos**", dijo el viceministro israelí de Defensa, **Efraín Shen**, a la radio del ejército, tras el ataque que sufrió el vicecónsul israelí **Yoram Havivian**, que fue baleado cuando salía de su vehículo en Amán, la capital jordana. El diplomático resultó sólo levemente herido.

"**El terror y las organizaciones de terror tratan de atacarnos en cualquier lugar, desde Kfar Darom** –en el sur de la Franja de Gaza– **hasta Har Dov** –en la frontera norteña con Líbano– **y también en el extranjero**", sostuvo el viceministro.

Dos grupos desconocidos hasta ahora, el Grupo del Guerrero Santo Ahmad al-Daqamsah y el Movimiento de Resistencia Jordano Islámico por la Lucha, se atribuyeron responsabilidad por el ataque y advirtieron que los israelíes en Jordania estarán en la mira hasta que sean rotos los vínculos diplomáticos entre los dos países.

En la Franja de Gaza, **soldados israelíes mataron a un adolescente palestino de 14 años en enfrentamientos en el cruce de Karni**, según fuentes hospitalarias. El incidente elevó a **239** el número de muertos, la mayoría palestinos, en la actual ola de violencia.

Voceros israelíes no confirmaron el enfrentamiento y dijeron que, en el único incidente ocurrido en Karni ayer del que tenían conocimiento, alguien disparó contra un micro israelí en el camino hacia el asentamiento judío de Netzarim.

Según testigos en la localidad cisjordana de Jenin, las tropas israelíes hirieron gravemente a un palestino que lanzaba piedras. Fuentes del hospital indicaron que el hombre fue herido en el pecho.

En la frontera norteña de Israel con El Líbano, soldados del ejército del estado judío resultaron atrapados por una lluvia de piedras lanzadas por un grupo de libaneses y, tras hacer disparos de advertencia, abrieron fuego contra los atacantes, hiriendo a un hombre en un muslo, agregaron las fuentes.

El ataque en Jordania fue el primero contra un objetivo israelí en el extranjero desde que la violencia estalló en los territorios palestinos hace más de siete semanas. Israel y Jordania firmaron un tratado de paz en 1994.

El primer ministro israelí, **Ehud Barak**, dijo a su gabinete que el tiroteo en Amán fue un incidente "**muy grave**" e informó que Israel y Jordania trabajaban en coordinación para capturar a los responsables.

Entretanto, fuentes políticas dijeron que **Dennis Ross**, enviado especial del presidente estadounidense, **Bill Clinton**, retornará a la región hoy, en una nueva misión para reducir la violencia. Con el mismo afán, el ex presidente israelí **Ezer Weizman** se reunió ayer con el presidente egipcio, **Hosni Mubarak**.

PUTIN IMPULSA RATIFICACION RUSA DEL DESARME EN EUROPA

MOSCU (DPA).- El presidente ruso, **Vladimir Putin**, anunció ayer que presionará para que su país acelere la ratificación del tratado de desarme de armas convencionales en Europa, firmado en 1999.

El tratado prevé la reducción de armamento convencional tanto en las naciones de Europa del este como en las de Europa occidental.

El anuncio de Putin coincide con la celebración hoy del 10 aniversario del primer tratado de reducción de armas convencionales, concretado originalmente el 19 de noviembre de 1990.

Este tratado preveía la destrucción de más de 17.000 "armas pesadas" por parte de la Organización del Tratado del Atlántico Norte (OTAN) como por el entonces todavía existente Pacto de Varsovia.

El texto aprobado entonces -afirmó Putin en una declaración oficial emitida en horas de la mañana- "**desempeñó un papel fundamental para garantizar la seguridad de Europa**".

Los cambios políticos producidos tras la caída del Muro de Berlín, Alemania, durante el año 1989, con el subsiguiente colapso de la Unión Soviética y el Pacto de Varsovia, así como la reunificación alemana, propiciaron que el año pasado se llevaran a cabo modificaciones del texto original, en una reunión de la Organización para la Seguridad y la Cooperación en Europa (OSCE) en Estambul, Turquía.

El nuevo texto será debatido en breve por el parlamento ruso, la Duma. En este sentido, el mandatario ruso aseguró que "**estoy seguro de que recibirá el apoyo de los diputados**". Putin subrayó que hará todo lo que esté en sus manos para que se produzca esta ratificación.

En esta nueva versión del Tratado, se pide a Rusia que reduzca la cifra de tanques a 6.350 unidades, a cambio de permitir a Moscú que amplíe sus efectivos militares en el noreste y el sur del país.

● Exigen Derecho a Tomar Vino

GIJON, España (EFE).– Desde hoy, un juzgado de Gijón dirimirá el conflicto abierto en la fábrica de motocicletas **Suzuki** ante la decisión de la dirección de la compañía de suprimir el vino en la comida de los trabajadores. El comité de empresa demandó a la multinacional por estimar que incumple el convenio colectivo al haber quitado las botellas de vino que se servían cada día con el menú. Para justificar la prohibición, Suzuki alegó su intención de evitar hábitos alcohólicos.

● Contra la Explotación Infantil

GINEBRA (AP).– Un tratado global que **prohíbe las peores formas de trabajo infantil** entró en vigor ayer, y las naciones que lo ratificaron se obligan a **detener la explotación de menores** en empleos considerados peligrosos o ilegales, como la prostitución. Ratificaron el pacto –aprobado durante una reunión de la agencia de la ONU en junio de 1999– 49 de los 175 países que forman parte de la Organización Internacional del Trabajo (OIT).

SORPRESIVA RENUNCIA

El Todavía Presidente Peruano Anunció su Dimisión Donde no se Sabe si Volverá. Ya hay Polémica Sobre Q

"Debe Volver"

Desde Europa, donde se encontraba haciendo una gira, el líder opositor Alejandro Toledo exigió que Fujimori renuncie en persona ante el Congreso peruano.

LIMA (AP).- De manera sorpresiva, el presidente peruano **Alberto Fujimori** anunció ayer en Japón que presentará la renuncia a su cargo entre hoy y mañana, empeorando con su decisión una crisis política generada hace un par de meses por un escándalo de corrupción y abriendo una peligrosa etapa de enfrentamientos en la pugna por el poder.

Fujimori, que acababa de iniciar su tercer mandato presidencial en medio de acusaciones de fraude electoral, sorprendió a los peruanos al hacer su anuncio desde el Japón, adonde viajó con el pretexto de solicitar préstamos. La noticia provocó expresiones airadas tanto de parte de sus aliados oficialistas como de los opositores que venían pidiendo su salida.

En Lima, los ministros de su gabinete expresaron sentirse "**indignados**" por dicha actitud y por el hecho de que fueron "**abandonados**" en medio de un "**grave deterioro de la situación política del que no somos responsables**".

Luego de una reunión de urgencia, los ministros decidieron renunciar, pero manteniendo sus cargos hasta que el Congreso acepte la renuncia de Fujimori, según dijo el segundo vicepresidente, **Ricardo Márquez**, que desempeñaba la presidencia en ausencia de Fujimori. El primer vicepresidente, **Francisco Tudela**, había renunciado hace un mes.

"**Todos estamos indignados por esta actitud del presidente. Yo lo exhorto a él a que regrese al país. El tiene un deber moral con el país y tiene que asumirlo**", dijo Márquez en rueda de prensa.

Márquez manifestó su disposición a asumir el cargo en cuanto el Congreso acepte la dimisión del gobernante, pero grupos de oposición expresaron su disconformidad, pues ven en ello una extensión del gobierno de Fujimori, severamente desprestigiado por escándalos de corrupción que involucraron al prófugo ex asesor de inteligencia **Vladimiro Montesinos**.

Críticos de Fujimori creen que el mandatario estuvo estrechamente ligado con Montesinos, quien, según reveló el gobierno de Suiza, posee cuentas bancarias por 48 millones de dólares en ese país.

"**Para nosotros la renuncia de Fujimori en esta circunstancia no hace sino confirmar su responsabilidad dentro de lo que ha sido un manejo mafioso en el Perú en los últimos 10 años: Fujimori-Montesinos, lo que llamamos un gobierno de entraña gangsteril, ahora está siendo descubierto en su integridad**", señaló el congresista opositor **Fernando Olivera**.

Fujimori perdió el jueves el control de Congreso -por ocho años dominado por el oficialismo- al ser elegido su presidente el opositor **Valentín Paniagua**.

Según el comunicado, emitido en Tokio, la decisión de Fujimori de renunciar fue tomada "**luego de evaluar, en el día de hoy** -por ayer-, **la nueva correlación de fuerzas en el Congreso**".

Por su parte, el comando conjunto de las Fuerzas Armadas expresó en un comunicado "**su absoluto respeto a la decisión que adoptarán las autoridades legítimamente constituidas en el marco de lo prescrito por la Constitución**".

Desde Washington, **César Gaviria**, secretario general de la OEA, hizo un llamado a todas las fuerzas políticas del Perú "**para que ante la compleja situación jurídica y política que este nuevo hecho presenta, guarden la calma, se mantengan vigilantes y manifiesten su respaldo a las instituciones democráticas y el orden constitucional**".

El progresivo debilitamiento del gobierno de Fujimori se inició hace dos meses con la difusión de un escandaloso video en el que Montesinos aparecía sobornando a un legislador para que se uniera a la bancada oficialista.

Abrumado por el escándalo, Fujimori dijo que convocaría a nuevas elecciones -previstas para el 8 de abril- y entregaría el poder

2001,

clama

En

Ejecut

asilo d

modo

naron

renun

Fuji

diend

sultan

cumbr

ración

viajarí

bernar

que de

nei par

nece h

cialme

"Est

ri, adop

licenci

cumpli

mente

ticame

en una

está viv

A su

ge San

debe re

"signifi

Los

ron ase

a Perú,

bernan

cisa cla

Toledo Descarta que Pueda Producirse un Golpe Militar

MADRID (EFE).- El líder opositor peruano, **Alejandro Toledo**, aseguró ayer en Madrid que las posibilidades de un golpe militar en Perú son "**absolutamente remotas y no duraría 24 horas**".

Un golpe militar no sería posible porque "**la cúpula militar que gobernaba en complicidad con Alberto Fujimori está fuertemente desacreditada**", dijo Toledo, quien agregó que "**existe una notoria diferenciación con los oficiales, que quieren reivindicar el prestigio y la credibilidad de las Fuerzas Armadas como institución**".

El líder opositor peruano estaba en Francia, como parte de una gira europea, la que decidió acortar y regresar de inmediato a Perú ante la repentina dimisión anunciada por Fujimori desde Japón.

Toledo propuso que el nuevo presidente del Congreso peruano, **Valentín Paniagua**, asuma la presidencia peruana, cargo para el que se ofreció el segundo vicepresidente, **Ricardo Márquez** (ver aparte).

Márquez y el ya renunciado vicepresidente primero, **Francisco Tudela**, "**fueron elegidos en el mismo proceso fraudulento que Fujimori y no pueden pretender liderar este periodo de transición. Lo más sensato, constitucional y estabilizador sería que Paniagua asumiera la presidencia durante la transición**", estimó el líder de la oposición peruana

Toledo llegó anoche a Madrid, donde fue recibido por multitud de periodistas y seguidores, y regresará hoy a Perú tras suspender las actividades previstas, que incluían una entrevista con el presidente del Gobierno español, **José María Aznar**.

El dirigente afirmó que la renuncia de Fujimori refleja una "**victoria justa**" de las fuerzas democráticas. Agregó que Fujimori no puede renunciar desde el Japón, y le emplazó a que regrese a Lima y tenga el "**coraje**" de presentar su renuncia ante el Congreso. "**La renuncia de Fujimori es fiel reflejo del nivel en el que está comprometido en las actividades ilícitas de su asesor Vladimiro Montesinos**", precisó Toledo.

"**Ambos son dos caras de una misma moneda y por eso creo que existe la posibilidad de que Fujimori se quede en Japón**", remató.

VIETNAM: TERMINO VISITA DE CLINTON

WASHINGTON (ANSA).- **Bill Clinton** concluyó ayer su histórica visita a Vietnam, la primera de un presidente de Estados Unidos después de la guerra de los dos países, con una apelación a los dirigentes vietnamitas para que acepten un mayor "**ejercicio de la libertad individual**" y el desafío de una economía de mercado.

Pero el mensaje de despedida tuvo menos receptividad que el discurso pronunciado por Clinton al llegar al país asiático, cuando dijo que Estados Unidos y Vietnam habían logrado superar años de animosidad y de rencor.

"**Espero que los estadounidenses estemos siempre menos condicionados por el pasado de Vietnam y más esperanzado por el futuro de Vietnam**", dijo el jefe de la Casa Blanca.

Acompañado por su mujer, **Hillary**, y por su hija, **Chelsea**, Clinton estuvo en Vietnam entre el jueves pasado y ayer, cuando los tres partieron de regreso a los Estados Unidos.

El presidente tuvo tiempo para mezclarse con la multitud en una calle comercial, rodeado de guardaespaldas, y compró algunos regalos para llevar a su país.

Antes de irse, envió un mensaje al pueblo estadounidense diciendo a través de CNN que "**no sabemos hacia dónde marcha**" Vietnam, "**pero estamos convencidos de que el camino de la libertad es virtualmente irreversible porque el pueblo vietnamita es muy joven y vigoroso**".

Ya son Como Chanchos

Durante su visita a Vietnam, Bill Clinton fue muy bien tratado por sus huéspedes, quizás mejor de lo que esperaba.

Delibera la J

REPUBLICANOS Y DEMOCRATAS SIGUEN

WASHINGTON (DPA).– Poco antes de qu la Justicia posiblemente decida al ganador de la ción presidencial en los Estados Unidos, repu nos y demócratas presentaron sus argumento escrito.

El Tribunal Supremo de Florida tiene pre reunirse hoy a las 14 hora local para deliberar el reconocimiento que piden los demócratas d cuento a mano de los votos en varios distritos.

Según las cifras oficiales actuales, el candida publicano, el gobernador de Texas, **Georg Bush**, supera al aspirante demócrata, el vice dente **Al Gore**, por apenas 930 votos.

Los republicanos argumentan en su declar escrita que los resultados de los recuentos llega masiado tarde, ya que el plazo oficial para la en de los sufragios caducó el martes pasado.

La secretaria de Estado de Florida, **Katherin rris**, tenía el derecho de declarar al ganador de l micios tras la expiración de este plazo, sostien partidarios del hijo del ex presidente **George Bu**

En cambio, los demócratas defienden la po

SORPRESIVA RENUNCIA DE ALBERTO FUJIMORI

"Debe Volver"
Desde Europa, donde se encontraba haciendo una gira, el líder opositor Alejandro Toledo exigió que Fujimori renuncie en persona ante el Congreso peruano.

Toledo Descarta que Pueda Producirse un Golpe Militar

MADRID (EFE).- El líder opositor peruano, **Alejandro Toledo**, aseguró ayer en Madrid que las posibilidades de un golpe militar en Perú son **"absolutamente remotas y no duraría 24 horas"**.

Un golpe militar no sería posible porque **"la cúpula militar que gobernaba en complicidad con Alberto Fujimori está fuertemente desacreditada"**, dijo Toledo, quien agregó que **"existe una notoria diferenciación con los oficiales, que quieren reivindicar el prestigio y la credibilidad de las Fuerzas Armadas como institución"**.

El líder opositor peruano estaba en Francia, como parte de una gira europea, la que decidió acortar y regresar de inmediato a Perú ante la repentina dimisión anunciada por Fujimori desde Japón.

Toledo propuso que el nuevo presidente del Congreso peruano, **Valentín Paniagua**, asuma la presidencia peruana, cargo para el que se ofreció el segundo vicepresidente, **Ricardo Márquez** (ver aparte).

Márquez y el ya renunciado vicepresidente primero, **Francisco Tudela**, **"fueron elegidos en el mismo proceso fraudulento que Fujimori y no pueden pretender liderar este periodo de transición. Lo más sensato, constitucional y estabilizador sería que Paniagua asumiera la presidencia durante la transición"**, estimó el líder de la oposición peruana

Toledo llegó anoche a Madrid, donde fue recibido por multitud de periodistas y seguidores, y regresará hoy a Perú tras suspender las actividades previstas, que incluían una entrevista con el presidente del Gobierno español, **José María Aznar**.

El dirigente afirmó que la renuncia de Fujimori refleja una **"victoria justa"** de las fuerzas democráticas. Agregó que Fujimori no puede renunciar desde el Japón, y le emplazó a que regrese a Lima y tenga el **"coraje"** de presentar su renuncia ante el Congreso. **"La renuncia de Fujimori es fiel reflejo del nivel en el que está comprometido en las actividades ilícitas de su asesor Vladimiro Montesinos"**, precisó Toledo.

"Ambos son dos caras de una misma moneda y por eso creo que existe la posibilidad de que Fujimori se quede en Japón", remató.

El Todavía Presidente Peruano Anunció su Dimisión en Tokio, Japón, de Donde no se Sabe si Volverá. Ya hay Polémica Sobre Quién Debe Sucederlo

LIMA (AP).- De manera sorpresiva, el presidente peruano **Alberto Fujimori** anunció ayer en Japón que presentará la renuncia a su cargo entre hoy y mañana, empeorando con su decisión una crisis política generada hace un par de meses por un escándalo de corrupción y abriendo una peligrosa etapa de enfrentamientos en la pugna por el poder.

Fujimori, que acababa de iniciar su tercer mandato presidencial en medio de acusaciones de fraude electoral, sorprendió a los peruanos al hacer su anuncio desde el Japón, adonde viajó con el pretexto de solicitar préstamos. La noticia provocó expresiones airadas tanto de parte de sus aliados oficialistas como de los opositores que venían pidiendo su salida.

En Lima, los ministros de su gabinete expresaron sentirse **"indignados"** por dicha actitud y por el hecho de que fueron **"abandonados"** en medio de un **"grave deterioro de la situación política del que no somos responsables"**.

Luego de una reunión de urgencia, los ministros decidieron renunciar, pero manteniendo sus cargos hasta que el Congreso acepte la renuncia de Fujimori, según dijo el segundo vicepresidente, **Ricardo Márquez**, que desempeñaba la presidencia en ausencia de Fujimori. El primer vicepresidente, **Francisco Tudela**, había renunciado hace un mes.

"Todos estamos indignados por esta actitud del presidente. Yo lo exhorto a él a que regrese al país. El tiene un deber moral con el país y tiene que asumirlo", dijo Márquez en rueda de prensa.

Márquez manifestó su disposición a asumir el cargo en cuanto el Congreso acepte la dimisión del gobernante, pero grupos de oposición expresaron su disconformidad, pues ven en ello una extensión del gobierno de Fujimori, severamente desprestigiado por escándalos de corrupción que involucraron al prófugo ex asesor de inteligencia **Vladimiro Montesinos**.

Críticos de Fujimori creen que el mandatario estuvo estrechamente ligado con Montesinos, quien, según reveló el gobierno de Suiza, posee cuentas bancarias por 48 millones de dólares en ese país.

"Para nosotros la renuncia de Fujimori en esta circunstancia no hace sino confirmar su responsabilidad dentro de lo que ha sido un manejo mafioso en el Perú en los últimos 10 años: Fujimori-Montesinos, lo que llamamos un gobierno de entraña gangsteril, ahora está siendo descubierto en su integridad", señaló el congresista opositor **Fernando Olivera**.

Fujimori perdió el jueves el control de Congreso -por ocho años dominado por el oficialismo- al ser elegido su presidente el opositor **Valentín Paniagua**.

Según el comunicado, emitido en Tokio, la decisión de Fujimori de renunciar fue tomada **"luego de evaluar, en el día de hoy** -por ayer-, **la nueva correlación de fuerzas en el Congreso"**.

Por su parte, el comando conjunto de las Fuerzas Armadas expresó en un comunicado **"su absoluto respeto a la decisión que adoptarán las autoridades legítimamente constituidas en el marco de lo prescrito por la Constitución"**.

Desde Washington, **César Gaviria**, secretario general de la OEA, hizo un llamado a todas las fuerzas políticas del Perú **"para que ante la compleja situación jurídica y política que este nuevo hecho presenta, guarden la calma, se mantengan vigilantes y manifiesten su respaldo a las instituciones democráticas y el orden constitucional"**.

El progresivo debilitamiento del gobierno de Fujimori se inició hace dos meses con la difusión de un escandaloso video en el que Montesinos aparecía sobornando a un legislador para que se uniera a la bancada oficialista.

Abrumado por el escándalo, Fujimori dijo que convocaría a nuevas elecciones -previstas para el 8 de abril- y entregaría el poder a su sucesor el 28 de julio del 2001, pese a que la oposición política reclamaba su renuncia inmediata.

En los últimos días, entredichos en el Ejecutivo, rumores sobre un pedido de asilo de Fujimori en Malasia, y el reacomodo de fuerzas en el Congreso, abonaron las especulaciones acerca de una renuncia del mandatario, de 62 años.

Fujimori viajó el lunes pasado, eludiendo la presencia de periodistas, al sultanato de Brunei, para asistir a una cumbre presidencial del Foro de Cooperación Asia Pacífico, luego de la cual viajaría a Panamá para otra cita de gobernantes. Sin embargo, el mandatario -que debía retornar el sábado- dejó Brunei para dirigirse a Japón, donde permanece hasta hoy, luego de extender oficialmente su viaje.

"Esta decisión del presidente Fujimori, adoptada en el exterior en uso de una licencia concedida por el Congreso para cumplir actividades que fueron puntualmente señaladas, no es ni formal ni políticamente la mejor manera de adoptarla en una situación tan difícil como la que está viviendo el país", sostuvo Paniagua.

A su vez, el defensor del Pueblo, **Jorge Santistevan**, consideró que Fujimori debe renunciar en Perú, de lo contrario **"significaría una huida"**.

Los ministros de Fujimori no pudieron asegurar si el mandatario retornará a Perú, y el comunicado con el que el gobernante anunció su renuncia no lo precisa claramente.

Sombras y Luces de su Gestión

LIMA (ANSA).- **Alberto Kenyo Fujimori**, un ingeniero agrónomo que llegó al poder en Perú **"en olor de multitud"** en julio de 1990, renuncia a su cargo dejando una estela de graves acusaciones de corrupción y otros supuestos graves delitos en su gobierno.

Hijo de padres inmigrantes de Japón, Fujimori nació y se educó en Perú en medio de una suerte de creciente xenofobia a los nipones como consecuencia de la guerra. Muchos afirman que no nació en Perú y por lo tanto no debió ser presidente: una extraña partida de nacimiento con enmendaduras puso en mayor duda la verdadera nacionalidad del mandatario, de 62 años de edad al momento de dimitir en Tokio, Japón, la tierra de sus ancestros. Se cree que en realidad se quedará allí mediante un asilo político, valiéndose de la ciudadanía japonesa que le confiere su condición de hijo de nativos.

Fujimori sucedió en el poder a un joven mandatario, **Alan García Pérez**, que dejó un país en **"ruina económica y moral"**, según denunciaron sus detractores.

Es matemático de profesión e ingeniero agrónomo, pero en su vida política y personal le fallaron los cálculos al punto de que en los últimos diez años debió afrontar, entre éxitos y fracasos, momentos cruciales para el país.

Ya en el poder, Fujimori decidió atacar con fuerza a los partidos políticos de oposición, a los que acusó de ineficaces y corruptos, lo que llevó a su régimen a tomar una drástica actitud el 5 de abril de 1992.

Esa fue la fecha "fatídica" para su régimen, ya que con el autogolpe de Estado con apoyo incondicional de los militares, emprendió una serie de medidas que lo fueron atrapando en manos de su ahora prófugo ex asesor, **Vladimiro Montesinos**, quien se ha convertido en el verdadero "sepulturero" de su gobierno.

Si bien Fujimori afrontó con decisión la reinserción exitosa de la economía nacional en el mundo financiero y acertó con medidas para combatir la extraordinaria hiperinflación que caracterizaba al régimen anterior, el manejo político del país lo llevó a adoptar "mano dura" y una suerte de ejercicio autocrático del poder.

Con Montesinos como su mentor y soporte con los militares, Fujimori fue cayendo poco a poco en los brazos de una suerte de mafia que se apoderó del poder político, corrompiendo sus estructuras al punto que ése es el principal problema que ha derivado en su dimisión y su posible autoexilio.

Sin embargo son varios los éxitos de Fujimori en materia de política nacional, como por ejemplo la lucha contra la guerrilla, a la que combatió hasta dejar fuera de escena a las dos organizaciones más importantes: Sendero Luminoso y Movimiento Revolucionario Tupac Amaru (MRTA), y los cabecillas cumplen cadena perpetua.

En el frente externo tuvo también un logro importante al consolidar el Acuerdo de Paz con Ecuador y resolver los temas pendientes con Chile desde la Guerra del Pacífico, en 1879.

Distintas Reacciones
Mientras los detractores de Fujimori celebraron su renuncia, el vicepresidente Ricardo Márquez (derecha) dijo que está dispuesto a asumir la Presidencia.

EN PANAMA SE DICE QUE IBAN A MATARLO

PANAMA (EFE).- El jefe de la Seguridad del Estado de Panamá, **Pablo Quintero Luna**, reveló ayer que investigó una denuncia sobre la existencia de un complot para acabar con la vida del presidente peruano, **Alberto Fujimori**, durante la X Cumbre Iberoamericana.

Quintero Luna dijo ayer a la cadena local **RPC-Radio** que los servicios de seguridad peruanos alertaron a las autoridades panameñas de la presencia en Panamá de **"una persona"** que supuestamente **"iba a preparar un atentado contra Fujimori"**.

El jefe de la Seguridad del Estado explicó que las investigaciones llevadas a cabo por los estamentos de seguridad de Panamá no encontraron indicios de su presencia.

Quintero Luna opinó que esa denuncia no fue el motivo que pudiera haber obligado a Fujimori a cancelar su participación en la X Cumbre Iberoamericana, celebrada en esta capital el viernes y sábado.

VIETNAM: TERMINO VISITA DE CLINTON

WASHINGTON (ANSA).- **Bill Clinton** concluyó ayer su histórica visita a Vietnam, la primera de un presidente de Estados Unidos después de la guerra de los dos países, con una apelación a los dirigentes vietnamitas para que acepten un mayor **"ejercicio de la libertad individual"** y el desafío de una economía de mercado.

Pero el mensaje de despedida tuvo menos receptividad que el discurso pronunciado por Clinton al llegar al país asiático, cuando dijo que Estados Unidos y Vietnam habían logrado superar años de animosidad y de rencor.

"Espero que los estadounidenses estemos siempre menos condicionados por el pasado de Vietnam y más esperanzado por el futuro de Vietnam", dijo el jefe de la Casa Blanca.

Acompañado por su mujer, **Hillary**, y por su hija, **Chelsea**, Clinton estuvo en Vietnam entre el jueves pasado y ayer, cuando los tres partieron de regreso a los Estados Unidos.

El presidente tuvo tiempo para mezclarse con la multitud en una calle comercial, rodeado de guardaespaldas, y compró algunos regalos para llevar a su país.

Antes de irse, envió un mensaje al pueblo estadounidense diciendo a través de CNN que **"no sabemos hacia dónde marcha"** Vietnam, **"pero estamos convencidos de que el camino de la libertad es virtualmente irreversible porque el pueblo vietnamita es muy joven y vigoroso"**.

Ya son Como Chanchos
Durante su visita a Vietnam, Bill Clinton fue muy bien tratado por sus huéspedes, quizás mejor de lo que esperaba.

Delibera la Justicia de Florida

REPUBLICANOS Y DEMOCRATAS SIGUEN DISCREPANDO SOBRE EL RECUENTO DE LOS VOTOS

WASHINGTON (DPA).– Poco antes de que hoy la Justicia posiblemente decida al ganador de la elección presidencial en los Estados Unidos, republicanos y demócratas presentaron sus argumentos por escrito.

El Tribunal Supremo de Florida tiene previsto reunirse hoy a las 14 hora local para deliberar sobre el reconocimiento que piden los demócratas del recuento a mano de los votos en varios distritos.

Según las cifras oficiales actuales, el candidato republicano, el gobernador de Texas, **George W. Bush**, supera al aspirante demócrata, el vicepresidente **Al Gore**, por apenas 930 votos.

Los republicanos argumentan en su declaración escrita que los resultados de los recuentos llegan demasiado tarde, ya que el plazo oficial para la entrega de los sufragios caducó el martes pasado.

La secretaria de Estado de Florida, **Katherine Harris**, tenía el derecho de declarar al ganador de los comicios tras la expiración de este plazo, sostienen los partidarios del hijo del ex presidente **George Bush**.

En cambio, los demócratas defienden la postura de que en una carrera tan ajustada cada voto tiene crucial importancia y por ello los resultados de los distritos disputados deben ser recontados a mano.

En una primera decisión, el viernes la Corte Suprema decidió que Harris no podía dar a conocer el resultado final el sábado, como estaba previsto.

En la audiencia de hoy cada una de las partes tendrá una hora para exponer sus argumentos ante los siete magistrados. La mayor parte de los expertos sostenía ayer que la decisión del alto tribunal no será difundida sino hasta mañana o pasado mañana. La audiencia será transmitida en vivo por televisión.

Mientras tanto, los recuentos manuales continúan. La vocero de Bush **Karen Hughes** sostuvo que este método es **"falible"** y que los resultados serían **"tergiversados"**.

En una conferencia de prensa ofrecida el sábado, el gobernador de Montana y persona de confianza de Bush, **Mark Racicot**, acusó a los demócratas de **"sabotaje"**, imputación que fue rechazada tanto por los aludidos como por las comisiones electorales locales.

Fidel Quiere a Posada Carriles

PANAMA (EFE).- El presidente de Cuba, **Fidel Castro**, anunció ayer en la Universidad de Panamá que solicitó al gobierno panameño que le entregue al anticastrista cubano americano **Luis Posada Carriles**.

El gobernante cubano se refirió al asunto tras un encendido discurso de casi dos horas en el Paraninfo Universitario, abarrotado de simpatizantes y periodistas, al que acudió tras concluir la X Cumbre Iberoamericana.

Castro denunció el viernes que Posada Carriles estaba en Panamá preparando un atentado contra él. A las pocas horas, el denunciado fue detenido en un hotel de esta capital, junto a otros tres presuntos cómplices, por las fuerzas de seguridad panameñas. El mandatario cubano expresó que la petición fue entregada al Ministerio panameño de Relaciones Exteriores mediante una nota oficial y que la intención es juzgarlos por sus supuestos actos de terrorismo.

También reiteró lo que había dicho en la reunión con los presidentes iberoamericanos de aceptar la creación de un tribunal internacional para juzgar a Posada y sus colaboradores, **"porque no nos anima un espíritu de venganza"**.

Asimismo, ofreció **"todo su respaldo"** si Panamá decide procesarlos en su territorio, pero advirtió que **"tienen que prepararse porque lo que viene es una lucha fuerte, muchas presiones"** de parte de los colaboradores que tiene, **"porque saben y tienen muchos recursos"**.

Detalló luego una veintena de atentados que Posada cometió contra objetivos cubanos en varios países latinoamericanos, por lo que pidió el apoyo internacional para **"que no queden impunes"**.

Castro pidió a los panameños que **"cuiden ese pez gordo"** y resaltó que Panamá tiene **"un trofeo terrorista"**, tras felicitar a la policía por su efectividad en la captura.

"Viva Panamá, la tierra donde el más famoso terrorista del hemisferio ha sido capturado. Esta batalla no puede perderse. No hay otra alternativa que juzgar a estos tipos", exclamó Fidel.

A DE ALBERTO FUJIMORI

en Tokio, Japón, de uién Debe Sucederlo

er a su sucesor el 28 de julio del
pese a que la oposición política re-
a su renuncia inmediata.
os últimos días, entredichos en el
ivo, rumores sobre un pedido de
e Fujimori en Malasia, y el reaco-
de fuerzas en el Congreso, abo-
las especulaciones acerca de una
ia del mandatario, de 62 años.
mori viajó el lunes pasado, elu-
la presencia de periodistas, al
ato de Brunei, para asistir a una
e presidencial del Foro de Coope-
Asia Pacífico, luego de la cual
a a Panamá para otra cita de go-
tes. Sin embargo, el mandatario -
bía retornar el sábado- dejó Bru-
a dirigirse a Japón, donde perma-
asta hoy, luego de extender ofi-
nte su viaje.
a decisión del presidente Fujimo-
tada en el exterior en uso de una
concedida por el Congreso para
r actividades que fueron puntual-
señaladas, no es ni formal ni polí-
nte la mejor manera de adoptarla
situación tan difícil como la que
iendo el país", sostuvo Paniagua.
vez, el defensor del Pueblo, **Jor-**
istevan, consideró que Fujimori
nunciar en Perú, de lo contrario
caría una huida".
ministros de Fujimori no pudie-
gurar si el mandatario retornará
y el comunicado con el que el go-
e anunció su renuncia no lo pre-
amente.

Sombras y Luces de su Gestión

LIMA (ANSA).- **Alberto Kenyo Fujimori**, un ingeniero agrónomo que llegó al poder en Perú "**en olor de multitud**" en julio de 1990, renuncia a su cargo dejando una estela de graves acusaciones de corrupción y otros supuestos graves delitos en su gobierno.

Hijo de padres inmigrantes de Japón, Fujimori nació y se educó en Perú en medio de una suerte de creciente xenofobia a los nipones como consecuencia de la guerra. Muchos afirman que no nació en Perú y por lo tanto no debió ser presidente: una extraña partida de nacimiento con enmendaduras puso en mayor duda la verdadera nacionalidad del mandatario, de 62 años de edad al momento de dimitir en Tokio, Japón, la tierra de sus ancestros. Se cree que en realidad se quedará allí mediante un asilo político, valiéndose de la ciudadanía japonesa que le confiere su condición de hijo de nativos.

Fujimori sucedió en el poder a un joven mandatario, **Alan García Pérez**, que dejó un país en "**ruina económica y moral**", según denunciaron sus detractores.

Es matemático de profesión e ingeniero agrónomo, pero en su vida política y personal le fallaron los cálculos al punto de que en los últimos diez años debió afrontar, entre éxitos y fracasos, momentos cruciales para el país.

Ya en el poder, Fujimori decidió atacar con fuerza a los partidos políticos de oposición, a los que acusó de ineficaces y corruptos, lo que llevó a su régimen a tomar una drástica actitud el 5 de abril de 1992.

Esa fue la fecha "fatídica" para su régimen, ya que con el autogolpe de Estado con apoyo incondicional de los militares, emprendió una serie de medidas que lo fueron atrapando en manos de su ahora prófugo ex asesor, **Vladimiro Montesinos**, quien se ha convertido en el verdadero "sepulturero" de su gobierno.

Si bien Fujimori afrontó con decisión la reinserción exitosa de la economía nacional en el mundo financiero y acertó con medidas para combatir la extraordinaria hiperinflación que caracterizaba al régimen anterior, el manejo político del país lo llevó a adoptar "mano dura" y una suerte de ejercicio autocrático del poder.

Con Montesinos como su mentor y soporte con los militares, Fujimori fue cayendo poco a poco en los brazos de una suerte de mafia que se apoderó del poder político, corrompiendo sus estructuras al punto que ése es el principal problema que ha derivado en su dimisión y su posible autoexilio.

Sin embargo son varios los éxitos de Fujimori en materia de política nacional, como por ejemplo la lucha contra la guerrilla, a la que combatió hasta dejar fuera de escena a las dos organizaciones más importantes: Sendero Luminoso y Movimiento Revolucionario Tupac Amaru (MRTA), y los cabecillas cumplen cadena perpetua.

En el frente externo tuvo también un logro importante al consolidar el Acuerdo de Paz con Ecuador y resolver los temas pendientes con Chile desde la Guerra del Pacífico, en 1879.

Distintas Reacciones

Mientras los detractores de Fujimori celebraron su renuncia, el vicepresidente Ricardo Márquez (derecha) dijo que está dispuesto a asumir la Presidencia.

EN PANAMA SE DICE QUE IBAN A MATARLO

PANAMA (EFE).- El jefe de la Seguridad del Estado de Panamá, **Pablo Quintero Luna**, reveló ayer que investigó una denuncia sobre la existencia de un complot para acabar con la vida del presidente peruano, **Alberto Fujimori**, durante la X Cumbre Iberoamericana.

Quintero Luna dijo ayer a la cadena local **RPC-Radio** que los servicios de seguridad peruanos alertaron a las autoridades panameñas de la presencia en Panamá de "**una persona**" que supuestamente "**iba a preparar un atentado contra Fujimori**".

El jefe de la Seguridad del Estado explicó que las investigaciones llevadas a cabo por los estamentos de seguridad de Panamá no encontraron indicios de su presencia.

Quintero Luna opinó que esa denuncia no fue el motivo que pudiera haber obligado a Fujimori a cancelar su participación en la X Cumbre Iberoamericana, celebrada en esta capital el viernes y sábado.

usticia de Florida

DISCREPANDO SOBRE EL RECUENTO DE LOS VOTOS

e hoy
elec-
blica-
s por
visto
sobre
el re-
to re-
e W.
presi-
ación
n de-
trega
e Ha-
s co-
n los
sh.
stura

de que en una carrera tan ajustada cada voto tiene crucial importancia y por ello los resultados de los distritos disputados deben ser recontados a mano.

En una primera decisión, el viernes la Corte Suprema decidió que Harris no podía dar a conocer el resultado final el sábado, como estaba previsto.

En la audiencia de hoy cada una de las partes tendrá una hora para exponer sus argumentos ante los siete magistrados. La mayor parte de los expertos sostenía ayer que la decisión del alto tribunal no será difundida sino hasta mañana o pasado mañana. La audiencia será transmitida en vivo por televisión.

Mientras tanto, los recuentos manuales continúan. La vocero de Bush **Karen Hughes** sostuvo que este método es "**falible**" y que los resultados serían "**tergiversados**".

En una conferencia de prensa ofrecida el sábado, el gobernador de Montana y persona de confianza de Bush, **Mark Racicot**, acusó a los demócratas de "**sabotaje**", imputación que fue rechazada tanto por los aludidos como por las comisiones electorales locales.

Fidel Quiere a Posada Carriles

PANAMA (EFE).- El presidente de Cuba, **Fidel Castro**, anunció ayer en la Universidad de Panamá que solicitó al gobierno panameño que le entregue al anticastrista cubano americano **Luis Posada Carriles**.

El gobernante cubano se refirió al asunto tras un encendido discurso de casi dos horas en el Paraninfo Universitario, abarrotado de simpatizantes y periodistas, al que acudió tras concluir la X Cumbre Iberoamericana.

Castro denunció el viernes que Posada Carriles estaba en Panamá preparando un atentado contra él. A las pocas horas, el denunciado fue detenido en un hotel de esta capital, junto a otros tres presuntos cómplices, por las fuerzas de seguridad panameñas. El mandatario cubano expresó que la petición fue entregada al Ministerio panameño de Relaciones Exteriores mediante una nota oficial y que la intención es juzgarlos por sus supuestos actos de terrorismo.

También reiteró lo que había dicho en la reunión con los presidentes iberoamericanos de aceptar la creación de un tribunal internacional para juzgar a Posada y sus colaboradores, "**porque no nos anima un espíritu de venganza**".

Asimismo, ofreció "**todo su respaldo**" si Panamá decide procesarlos en su territorio, pero advirtió que "**tienen que prepararse porque lo que viene es una lucha fuerte, muchas presiones**" de parte de los colaboradores que tiene, "**porque saben y tienen muchos recursos**".

Detalló luego una veintena de atentados que Posada cometió contra objetivos cubanos en varios países latinoamericanos, por lo que pidió el apoyo internacional para "**que no queden impunes**".

Castro pidió a los panameños que "**cuiden ese pez gordo**" y resaltó que Panamá tiene "**un trofeo terrorista**", tras felicitar a la policía por su efectividad en la captura.

"**Viva Panamá, la tierra donde el más famoso terrorista del hemisferio ha sido capturado. Esta batalla no puede perderse. No hay otra alternativa que juzgar a estos tipos**", exclamó Fidel.

Familia Destrozada en Brutal Choque

SON NUEVE PERSONAS, INTEGRADAS POR UN MATRIMONIO, SEIS NIÑOS Y UNA VECINA; TODOS MURIERON APLASTADOS

CORDOBA.- Un matrimonio, seis menores de entre 5 meses y 12 años y una vecina de la pareja murieron aplastados ayer a la madrugada tras producirse un espectacular cuádruple choque del que participaron tres autos y un ómnibus de larga distancia, en cercanías de la localidad mediterránea de **Capilla del Monte**.

Si bien los pesquisas expresaron que el responsable del suceso sería el conductor de un coche que escapó de manera cobarde tras el desastre, resulta llamativo el hecho de que las 9 víctimas fatales viajaran en un antiguo **Fiat 128**. Un investigador expresó que **"no parecería haber sido quien manejaba el 128 el causante del accidente, pero a todas luces la excesiva carga en el pequeño vehículo tarde o temprano hubiera provocado lo que lamentablemente sucedió"**. El de por sí luctuoso caso podría haber terminado en una tragedia de inimaginables consecuencias, puesto que el micro que participó del múltiple choque había dejado minutos antes a 45 estudiantes santiagueños.

El impactante accidente se registró a la medianoche del sábado en el kilómetro 78,500 de la **Ruta Nacional 38**, a la altura del paraje **Corral de Piedra**, en proximidades de la localidad de **Capilla del Monte**, a 110 kilómetros de la capital cordobesa. La principal hipótesis de la investigación es que la tragedia se originó por una mala maniobra del conductor de un **Ford Falcon**, cuyo conductor escapó y es buscado por la policía.

Los investigadores explicaron que todas las personas fallecidas viajaban en un vetusto **Fiat 128** conducido por **Mario Mérida**, boliviano de 40 años, un modesto trabajador rural de la zona de **Dolores**. Los primeros peritajes revelaron que la muerte de las víctimas se produjo cuando, por la colisión, el auto en el que viajaban quedó debajo del micro y los ocupantes del **Fiat 128** quedaron aplastados.

El ómnibus marca **Scania**, de la empresa **"Qué Bus"**, era conducido por **Omar Enrique Bustos**, de 50 años. Del cuádruple choque también participó un **Ford Taunus** ocupado por **Manuel Alejandro Fernández**, de 32 años, y **Jorge Daniel Castela**, de 42, quienes resultaron milagrosamente ilesos. Además de **Mérida**, por el accidente dejaron de existir su esposa **María Margarita Balmaceda**, de 22 años, y **Luisa Leone**, también de 22 y vecina de la pareja que vivía en **San Esteban**, una población de la zona.

En tanto, los niños fallecidos e hijos del conductor fueron identificados como **Isaac**, de 12 años; **Natalia**, de 11; **Celene Iris**, de 9; **Jonas Abraham**, 6, y las mellizas **Ariane** y **Ligia**, de sólo 5 meses. Las dos bebés eran hijas de **Mérida** y **Balmaceda**, mientras que los restantes, producto de una pareja anterior del hombre.

En el momento del accidente, el ómnibus **Scania** regresaba sin pasajeros a **Santiago del Estero** después de haber dejado en la localidad de **La Cumbre**, también en el valle de **Punilla**, a un contingente de 45 estudiantes, lo que hubiera provocado una auténtica masacre. **"Si el micro hubiera estado ocupado por los jóvenes en el momento del accidente, todavía estaríamos contando a los muertos"** fue el crudo relato de uno de los policías que participó del rescate de los cadáveres.

El choque ocurrió durante la medianoche, pero la magnitud de la tragedia se conoció esta madrugada, cuando los cuerpos fueron extraídos de entre los hierros retorcidos del automóvil que quedó debajo del ómnibus. Según dichos de testigos y en virtud de las pericias preliminares, cuando se produjo la colisión, los tres autos circulaban en la misma dirección y al parecer el **Falcon** intentó superar un vehículo. Una de las hipótesis es que al toparse con el ómnibus que circulaba en sentido contrario, el conductor del **Falcon** quiso volver a su carril, y se desencadenó la tragedia.

Un Horror

El estado en que quedó el Fiat 128, en el que murieron sus nueve ocupantes, en un impresionante choque. (Foto "La Voz del Interior").

De acuerdo a lo que señalaron fuentes policiales, el lugar donde ocurrió la tragedia es un camino sinuoso de montaña, con una loma pronunciada y agregaron que los automovilistas deben adoptar medidas precautorias para evitar que se sucedan hechos que después deban lamentarse. En toda la zona, según confió la policía, había buena visibilidad y no llovía, por lo que las condiciones meteorológicas eran las más aptas para conducir.

Los investigadores explicaron que **"llamó la atención el hecho de que 9 personas viajaran en un auto como el Fiat 128. Resulta una exageración cargar tantas personas, y por eso creemos que por más que pareciera que quien originó la tragedia fue el conductor del Falcon, es como si el que manejaba el Fiat hubiera estado buscando la tragedia; debería haber previsto la peligrosidad que acarreaba"**.

Durante toda la mañana de la víspera permanecieron en la comisaría local el micro, el **Taunus** y el **Fiat** -que estaba totalmente destruido- para efectuarles las diligencias periciales correspondientes, mientras que el testimonio del chofer del ómnibus puede ser vital para determinar las responsabilidades de cada uno. De la investigación del accidente participa la policía y el fiscal de instrucción de la ciudad de **Cosquín**, **Marcelo Sicardi**.

DOS CRIATURAS PERDIERON LA VIDA AL SER ARROLLADAS POR CAMIONES

SALTA.- Dos niños de tres y cinco años murieron al ser aplastados por sendos camiones en distintos accidentes ocurridos en las localidades salteñas de **Pichanal y Gaona**, informaron fuentes policiales.

El primer accidente ocurrió en un camino de tierra paralelo a las vías férreas a la altura del ingreso a la misión **San Francisco en Pichanal**.

Por ese lugar, circulaba un camión Ford F-100 conducido por **Eduardo Quintana**, quien por causas que se investigan, atropelló a un niño de tres años identificado como **José Mario Ruiz**, quien murió a raíz de las heridas sufridas.

En el otro accidente, la víctima fue identificada como **Lorenzo Garnica**, de 5 años, quien circulaba en una bicicleta por la ruta 16 a la altura del kilómetro 589 en la localidad de Gaona.

Según la policía, el niño se dirigía a su vivienda cuando fue embestido por un camión Dodge conducido por **Edgar Francisco Russo**.

● **FATAL:** Un ciclista murió y su hermano sufrió heridas de gravedad al ser embestidos por un camión mientras transitaban por la Ruta Nacional 12, en las cercanías de la localidad de **San Cosme**. El accidente ocurrió cuando el camión **Renault Premiun** con semirremolque, conducido por **Osvaldo Martínez**, encerró a dos ciclistas que circulaban por la ruta, informó la policía. Ambos ciclistas fueron atropellados por el semirremolque y cayeron bajo las ruedas. La policía informó que **Manuel Alegre** de 29 años murió mientras que su hermano **Javier**, de 18, sufrió heridas de gravedad.

MARDEL: JOVEN ABATIDO

MAR DEL PLATA.- Un joven murió ayer y otro resultó herido al tirotearse con policías que intentanton identificarlos en las inmediaciones del **Parque Municipal de los Deportes**, en esta ciudad, informaron fuentes de la fuerza.

El enfrentamiento se registró alrededor de las 4 en la avenida **Juan B. Justo, entre Independencia y Salta**, donde policías del Comando de Patrullas local intentaron identificar a dos jóvenes que se encontraban en la vereda.

Según la versión policial, al ver a los uniformados los jóvenes comenzaron a dispararles, por lo que se originó un violento tiroteo durante el cual los sospechosos resultaron heridos.

Uno de los lesionados murió a los pocos minutos de ser trasladado al **Hospital Interzonal General de Agudos**, mientras que el otro, de 17 años, permanecía anoche internado con una herida de bala en una de sus piernas.

La policía dijo que el fallecido, que sería menor de edad, murió a raíz de un balazo que le impactó en el pecho.

En el lugar donde ocurrió el tiroteo, la policía secuestró un pistolón calibre 14, con tres cartuchos y una vaina servida, y una pistola 22.

Los suboficiales involucrados en el hecho declararon en la mañana de ayer ante el fiscal a cargo de la causa, **Oscar Deniro**, quien tras ese trámite dispuso que continuaran en libertad.

El expediente judicial fue caratulado como **"homicidio"** y quedó en manos de la Justicia de Menores marplatense.

Violentos Motines en Comisarías

Mientras un total de ocho mujeres se amotinaron en una comisaría de **Martínez** tomando como rehén a una compañera de celda embarazada de cinco meses a quien amenazaron con matar si no se hacía lugar a sus reclamos, uno de los menores alojados en una dependencia de **Villa Celina** vinculados a delitos graves, generó una revuelta que sembró el pánico cuando incendió colchones y manifestó a viva voz que si no era escuchado **"iba a pasar lo mismo que en Santa Fe"**, aduciendo a las doce muertes que se cobró un motín protagonizado por los presos en una seccional de Villa Gobernador Gálvez. En ambos casos los reclusos solicitaron entre otras cosas su traslado a otros centros de detención y las presencias de funcionarios judiciales, aunque en este último punto solamente fueron complacidas las presas, ya que el menor rebelde fue reducido por los uniformados entre el humo y la confusión ocasionada por las llamas.

Durante un lapso de tres horas se amotinaron la internas que protagonizaron el primero de los casos citados, en la localidad de **Martínez**. Los momentos más tensos y el pico de preocupación tuvo lugar cuando las mujeres quemaron colchones y tomaron como rehén a una compañera embarazada, a quien recién liberaron luego de que las trasladaran a otros lugares de detención, tal como reclamaban en una de sus peticiones. Además de ello, las presas exigían la aceleración de sus respectivas causas, por lo cual vendrían protestando a través de una huelga de hambre iniciada varios días atrás.

Finalmente y tras la derivación de las cabecillas del motín, todo volvió a la normalidad, aunque las medidas de prevención se incrementaron por temor a una posible propagación de las revueltas en las comisarías del distrito, ya que días anteriores en otra dependencia cercana hubo un motín similar, al cabo del cual los presos solicitaron las cámaras de *Crónica* TV para entregarse. El caso es investigado por el fiscal de San Isidro, **Martín Mateo.**

El episodio restante, acontecido en una seccional de **Villa Celina**, se desató cuando uno de los menores tomó de rehén a un compañero de celda y provocó un incendio. Los calabozos de **comisaría 12°**, situada en las **calles 12 y 49,** tienen capacidad para alojar a 10 personas y en uno de ellos solo había dos internos, uno de 14 años y el otro de 17. Este último, al finalizar el almuerzo, valiéndose de un tenedor, tomó de rehén a su compañero y exigió la presencia de alguna autoridad del Consejo del Menor o de un magistrado para iniciar una "negociación". El malviviente pedía ser trasladado a otro centro de detención. Para ello incendió un colchón, por lo que a la media hora el cuerpo de bomberos debió apagar el fuego y entre la humareda y las enormes bocanadas de agua, el delincuente fue reducido.

Una vez desarmado, el preso fue retirado de las celdas y llevado al Centro de Registro y Ubicación de Menores, que funciona en la calle 63, entre 2 y 3.

Más Justicia por Mano Propia: Mató a Ladrón

El asesinato de un presunto delincuente derivó en la detención de un joven de 25 años que sería responsable de haberlo acribillado a balazos esta madrugada, cuando junto a un cómplice, el supuesto maleante habría intentado robar la vivienda de quien lo terminó ultimando. El sangriento episodio se registró en la localidad de **González Catán** y los investigadores secuestraron el arma con la cual el acusado habría puesto fin a las andanzas del presunto malhechor.

El arresto del acusado se produjo en momentos en los que una comisión de uniformados que prestan servicio en la comisaría quinta, redujeron a **Gabriel Alejandro Corvat**, de 22 años, en una vivienda ubicada en la intersección de las calles **Carcañá** y **Juan Cruz Varela**, de la localidad de Gregorio de Laferrere, al oeste del Gran Buenos Aires.

El detenido se encuentra a disposición de la justicia acusado de matar de varios balazos a un joven de 25 años, quien junto a un cómplice presuntamente intentó robar en su casa esta madrugada.

En esos momentos Corvat había regresado a su domicilio de **Antequera y Newbery**, de González Catán, cuando la mujer que se encontraba al cuidado de la vivienda le comentó que dos individuos habían intentado forzar uno de los candados en la entrada al inmueble con intenciones de robo.

De acuerdo a lo narrado por calificados voceros ligados al misterioso caso, los dos presuntos ladrones se dieron a la fuga rápidamente del lugar porque no lograron ingresar al domicilio de Corvat.

La policía informó que Corvat tomó una pistola calibre 22 y ganó la calle en plena madrugada en busca de los sospechosos.

Los investigadores determinaron posteriormente que quien sería el homicida interceptó a los dos jóvenes y descerrajó varios plomos hacia la integridad de uno de ellos.

Herido de gravedad, el baleado fue trasladado al Hospital de Ezeiza, donde se comprobó que presentaba dos balazos que le perforaron la zona abdominal. Si bien en principio se manejó la posibilidad de intervenirlo para extraerle las balas, las severas lesiones y la excesiva pérdida de sangre hicieron que el baleado muriera cuando era atendido de urgencia en la guardia.

OTRO POLICIA FUE ASESINADO

Recibió Tres Balazos Cuando Intentó Frustrar un Atraco a una Carnicería de Manuel Alberti; era Padre de un Bebé

Un cabo 1° de la **Policía Bonaerense** fue asesinado de tres balazos en el pecho ayer a la tarde al querer frustrar un asalto que dos delincuentes pretendían perpetrar en una carnicería en la que la víctima estaba haciendo compras, en la localidad bonaerense de **Manuel Alberti**. El suboficial, padre de un bebé de 8 meses, y que estaba de vacaciones desde hacía pocos días, también se resistió a ser despojado de su auto y mantuvo un desigual tiroteo dentro del comercio, en el que cayó herido de suma gravedad, lo que posteriormente le provocó el deceso. Con este hecho, ya suman 29 los integrantes de la fuerza de seguridad caídos en lo que va del año (ver tema aparte).

El sangriento suceso se registró cerca de las 13.30 de la víspera, en una carnicería situada en la calle **Santa Eulalia** y **San Nicolás**, del mencionado distrito del partido de **Pilar**, en el norte del **Gran Buenos Aires**. El suboficial, identificado como **Norberto José Starchusk**, de 31 años, que trabajaba en la seccional de esa zona y se encontraba desde hacía unos días de vacaciones, entró al comercio para realizar unas compras y detrás suyo irrumpieron dos asaltantes.

Según explicaron fuentes policiales, los ladrones intentaron robar el negocio y también sacarle las llaves del auto al cabo, quien se identificó como policía y se resistió al asalto. En esas circunstancias, los maleantes efectuaron disparos, agresión que fue contestada por el policía, por lo que se generó un breve pero intenso enfrentamiento que sacudió a las personas que se encontraban en el lugar.

La violencia desplegada por los hampones, que de acuerdo con lo que manifestaron los voceros policiales **"tiraron en forma desesperada, sin contemplaciones, a matar"**, fue de tal magnitud que el efectivo no pudo repeler el ataque y recibió tres impactos en el pecho.

Starchusk se desplomó bañado en sangre ante la aterrada mirada de los presentes, quienes llamaron de inmediato a una ambulancia y comunicaron el suceso a la comisaría con jurisdicción en la zona. Los malvivientes, confundidos por las estampidas y por el cariz que habían alcanzado los acontecimientos, discutieron entre sí y escaparon a la carrera sin robar nada.

El suboficial **Starchusk**, con un hálito de vida, fue trasladado primero al Hospital de **Del Viso**, desde donde fue derivado, en helicóptero, al **Hospital Bartolomé Churruca-Visca**, en el barrio porteño de **Parque de los Patricios**. A las 17.30, el cabo 1° murió a raíz de las severas lesiones que había sufrido y su cuerpo fue derivado a la morgue judicial.

La policía montó un amplio operativo para localizar a los homicidas, quienes hasta las últimas horas de anoche permanecían prófugos, en la causa que inició el fiscal de Instrucción de turno de **San Isidro**, **Juan Carlos Mateo**. Los mismos voceros explicaron que, como suele ocurrir en estos casos, **"la policía los va a buscar hasta debajo de la tierra. Cuando matan a un colega te buscan en todas partes y es más, los 'buchones' siempre consiguen cosas mandando al frente a estos asesinos"**.

Ya son 29 las Víctimas

Con el crimen del cabo 1° **Norberto Starchusk**, suman 29 los miembros de la **Policía Bonaerense** caídos en lo que va del 2000:

- **12/1:** El oficial subinspector **Miguel Angel Cleri**, de 28 años, de la comisaría de **Tristán Suárez**.
- **1/2:** El sargento ayudante retirado **Diego Esquerón**, de 55 años.
- **26/2: Sergio Echezar**, de 24 años, de la 7ª de **Lomas de Zamora**.
- **10/3:** El cabo 1° **Carlos Vega**, de 38 años, de la 1ª de **Lomas.**
- **13/3:** El suboficial **Miguel Márquez**, de la 7ª de **San Martín**.
- **17/4:** El sargento ayudante **Silvio Bana**, de la 11ª de **Lomas.**
- **30/4:** El cabo **Fabio Orlando Ventieri**, de 35 años, de la 3ª de **Hurlingham**.
- **2/5: Luis Toro**, del **Comando Patrullas** de **Bahía Blanca**.
- **17/5:** El cabo 1° **Marcelo Sosa**, de 27 años, de **Ciudadela**.
- **8/6:** El sargento **Jorge Luis Scarpani**, de la 2ª de **Lanús**.
- **8/6:** El comisario retirado **Alberto De Fiore**, de 44 años.
- **30/6:** El sargento 1° **Ricardo Walter Moreno**, de 44 años, de la 6ª de **Tres de Febrero**.
- **10/7:** El sargento 1° **Néstor Giménez**, de 43 años, de la **seccional 1ª** de **San Fernando**.
- **17/7:** El suboficial mayor retirado **Luis Alberto Sánchez**, de 59 años.
- **21/7:** El subcomisario retirado **Enrique Angel Bloki**, de 45 años.
- **3/8:** El sargento **Juan Héctor Lago**, de 37 años, de la **Policía Científica**.
- **25/8:** El sargento 1° **Julio Sánchez**.
- **25/8:** El oficial inspector **Luis Fernando Salas**, de 34 años, de **Prevención del Delito** de **Quilmes**.
- **29/8: Elio Antonio Chiaradía**, oficial de 28 años, de la DDI de **Morón**.
- **14/9:** El suboficial retirado **Carlos Enrique Sosa**, de 49 años.
- **15/9:** El sargento 1° **Juan Artemio Méndez**, de la **1ª** de **San Martín**.
- **19/9:** El cabo 1° **Julio César González**, de la **2ª** de **Esteban Echeverría**.
- **20/9:** El comisario **Javier Orlando Mendoza**, de 46 años, segundo jefe de la **Departamental Zárate-Campana**.
- **10/10:** El suboficial principal **Jorge Ricardo Lazo**.
- **13/10:** El suboficial mayor **Angel Mario Lobo**, de la **3ª** de **Quilmes**.
- **16/10:** El suboficial principal en retiro activo **Héctor Raúl Medina**, luego de penosa agonía.
- **24/10:** El efectivo retirado **Roberto Cornuto**, de 35 años.
- **10/11:** El cabo 1° **Pablo Abraham Martín**, de 31 años, del destacamento de **Turdera**.

Sentenciarían hoy a un Suboficial

Podría ser condenado hoy a 8 años de prisión un suboficial de la Policía Bonaerense, al estar acusado de torturar a un detenido en una comisaría de **Ezeiza,** si el Tribunal Oral que lo juzga hace lugar al pedido de la fiscalía.

El pedido de pena formulado por el fiscal de juicio **Gabriel Vanderberg** recayó en el suboficial **Daniel Beloso**, quien trabajaba en la comisaría de Ezeiza cuando fue denunciado por **Alejandro Rojas**, quien había sido detenido por un robo en noviembre de 1998, informó Télam en su despacho 98 de ayer, a la que ***Crónica*** está abonado.

El Tribunal Oral 4 de Lomas de Zamora integrado por los jueces **Eduardo Banchieri, Guillermo Roberts** y **Marcos Martínez** dará a conocer la sentencia hoy a las 13 en los Tribunales de **Camino Negro y Larroque**, de **Banfield**.

Las fuentes consultadas explicaron que una característica del debate oral fue el temor de los testigos a declarar. **"Incluso, uno de los testigos que había estado preso junto al denunciante, no se presentó en el juicio"**, agregaron.

En su denuncia, Rojas declaró que Beloso lo golpeó y le colocó una bolsa en la cabeza para que confesara con quién había cometido un robo en una casa a la que había entrado después de romper una ventana.

En su alegato, el defensor **Carlos Postiglione** pidió la absolución de su defendido. El policía Beloso llegó al juicio en libertad porque fue eximido de prisión por un juez de garantías durante la instrucción de la causa.

De acuerdo con las fuentes consultadas, en la actualidad, Beloso trabaja en una comisaría del oeste del Gran Buenos Aires.

El caso llegó a juicio con el policía Beloso acusado del delito de apremios ilegales con penas de 1 a 5 años de cárcel, pero Vanderberg acusó por el delito de torturas castigado con 8 a 25 años de prisión. **"El delito de torturas se da cuando el fin de los golpes y maltratos es la confesión del detenido"**, precisaron las fuentes.

GLEW: EJECUTAN A JOVEN QUE TENIA ANTECEDENTES

Un balazo en la espalda terminó con la vida de un joven de 24 años con antecedentes policiales que fue asesinado ayer por causas que en estas horas los investigadores tratan de establecer, aunque a raíz del pasado correspondiente al occiso la hipótesis más firme pone en evidencia un posible **"ajuste de cuentas"**. El episodio se registró en la localidad bonaerense de **Glew** y la policía busca intensamente al asesino, quien se presume conocería con anterioridad a quien resultó su víctima.

El caso, investigado por el fiscal de Lomas de Zamora, **Lorenzo Latorre,** sucedió en **San Juan y Scalabrini Ortiz**, en la mencionada ciudad, partido de **Almirante Brown,** al sur del Gran Buenos Aires. Los pesquisas pretenden establecer las causas del crimen, ya que no hay testigos y la única pista firme para certificar el móvil se argumenta en los antecedentes que registra el occiso, razón por la cual se presume que el hecho ocurrió en el marco de una venganza.

La policía identificó a la víctima como **Manuel Meina**, de 24 años, quien estuvo preso anteriormente en diferentes comisarías de la zona, de acuerdo con lo comprobado por los pesquisas.

Las fuentes consultadas dijeron que el joven murió de un balazo que recibió a la altura de un omóplato. El principal obstáculo de los investigadores para esclarecer el crimen es la falta de testigos.

"Estamos tratando de determinar el móvil del asesinato, pero por el momento no encontramos testigos que hayan visto algo de lo que pasó", agregaron los voceros.

ARRESTAN A DOS "VIUDAS NEGRAS"

ROSARIO.- Fueron detenidas una mujer de 27 años y una adolescente de 16 en la zona sur de **Rosario** acusadas de haber dormido con un somnífero disuelto en un mate a un hombre, a quien le robaron mil pesos, tarjetas de crédito y un teléfono celular, informaron fuentes policiales.

Las denominadas **"Viudas Negras"** fueron arrestadas durante un allanamiento realizado por la Brigada de Investigaciones en **Chacabuco al 3900** de esta ciudad, y, según se informó, la víctima es un hombre de 42 años.

El allanamiento, que terminó con las detenciones, fue ordenado por la jueza de instrucción en turno, **Susana Portillo de Piglacampo**, en el marco de una denuncia efectuada por el damnificado.

El hombre denunció que el jueves pasado conoció a dos mujeres, una de ellas adolescente, en la zona céntrica de Rosario.

La víctima relató en la comisaría 19ª que conoció a las mujeres y que juntos se dirigieron a su casa ubicada en **Gálvez al 8900**, donde tomaron unos mates.

Según la investigación, las mujeres cebaron el mate y lo mezclaron con un somnífero con el que lo durmieron.

Cuando despertó, el denunciante notó que las mujeres no estaban y que le habían robado sus pertenencias.

Las fuentes consultadas dijeron que la mujer arrestada ayer tiene antecedentes penales.

LOS MALVIVIENTES ASALTARON UNA ESTACION DE SERVICIO Y LUEGO DE UNA PERSECUCION, FUERON ABATIDOS

Dos Bajas Para el Hampa Tras un Infernal Tiroteo

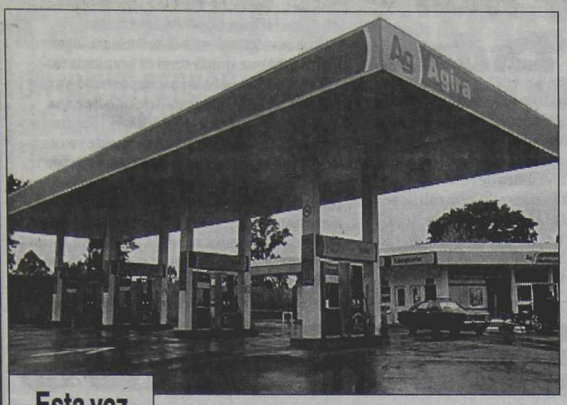

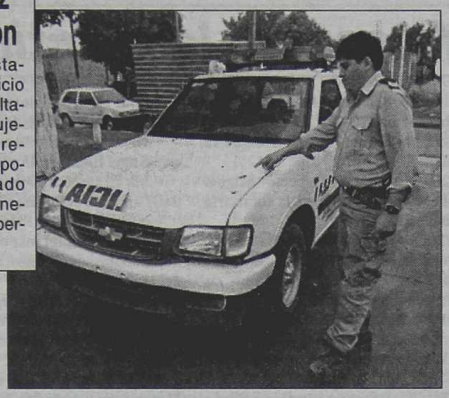

Esta vez Perdieron

Arriba, la estación de servicio de Pilar, asaltada por los sujetos. A la derecha, el móvil policial baleado durante la cinematográfica persecución.

Dos peligrosos malvivientes, que asaltaron una estación de servicio de la localidad de **Pilar** –de donde se alzaron con 160 pesos que le sustrajeron al playero– fueron abatidos por la policía luego de mantener un impresionante tiroteo y una persecución que se extendió a lo largo de treinta cuadras. Los uniformados iniciaron una cinematográfica persecución de los cacos –que huían a pie– donde los malhechores aprovecharon la oscuridad de la noche para refugiarse en descampados, desde donde disparaban sin miramientos hasta que las balas policiales los alcanzaron, provocándoles la muerte.

Todo comenzó cerca de la 1.30 de ayer en la localidad de **Del Viso**, cuando dos muchachos jóvenes, de entre 20 y 25 años, llegaron hasta la estación de servicio **AEg de Gas Natural Comprimido**, ubicada en **calle 26 y Los Jazmines**, que hacía sólo cuatro meses estaba funcionando, donde con el uso de armas de fuego le extraen al playero **Rafael Rímolo** 160 pesos.

Una vez cometido el atraco, los delincuentes salieron corriendo del lugar, pero algún testigo ocasional le dio aviso de lo ocurrido al Comando Patrullas de Pilar, que envió un patrullero.

En ese momento, los policías divisaron a dos personas que tenían los rasgos distintivos que les habían suministrado (uno portaba una mochila y el restante una gorra) en la esquina de **Misiones y San Pedro**. Allí los efectivos les impartieron la voz de alto, pero los jóvenes ladrones lejos de acatarla, comenzaron a dispararles.

Así se originó el primer tiroteo, pero los delincuentes -que se iban introduciendo en diferentes descampados- continuaban disparando contra la policía, quien repelió el salvaje ataque a lo largo de treinta cuadras.

Al llegar a la calle **Santa Julia, entre San Nicolás e Ituzaingó**, del barrio **El Rocío**, en la localidad de **Manuel Alberti**, siempre en el partido de Pilar, una comisión policial integrada por los cabos Rubén Aciar y José Rodríguez y el subinspector Omar Quiroga, arriesgando sus propios vidas, se introdujeron en una especie de baldío donde siguieron intercambiando disparos con los malhechores, lo que provocó que uno de los delincuentes muriera en forma instantánea y el otro poco después en un hospital de la zona.

En un breve diálogo con *Crónica*, el playero Rafael Rímolo contó que **"yo ya estaba por irme porque había trabajado desde las dos de la tarde cuando de pronto aparecieron estos dos delincuentes que me exigieron dinero y yo les di todo lo que tenía. Y según me dijeron ya habían estado en el autoservicio de la estación, pero eso no lo pude confirmar"**.

Pese a que aún el fiscal de San Isidro, **Martín Mateo**, y la policía no identificaron a los muertos, fuentes uniformados establecieron que serían conocidos ladrones de la zona.

En el operativo, los efectivos secuestraron una pistola 9 milímetros y un pistolón calibre 14 y también el dinero sustraído de la estación de servicio.

PERECE UN MALVIVIENTE QUE SE ENFRENTO CON CIVIL Y POLICIA

Un delincuente, que se había tiroteado con el dueño de un taller metalúrgico que pretendió asaltar en **Villa Maipú**, en el partido de **San Martín** y con un policía que se presentó en la zona para secuestrar el auto que los ladrones habían abandonado, murió en la tarde de ayer y la Justicia trata de establecer de qué arma provino el disparo.

Ayer, el fiscal de San Martín **Marcelo Sendot** trataba de determinar quién mató al asaltante y los investigadores buscaban a por lo menos otros dos ladrones, cómplices del malviviente, que habrían participado en el sangriento suceso.

El caso se inició pasado el mediodía de ayer cuando tres ladrones armados asaltaron un taller metalúrgico ubicado en **Oliveira y Maipú** de **Villa Maipú**.

Según las fuentes, el dueño del taller fue encerrado en una oficina por los ladrones, y una vez que logró salir, tomó su arma y disparó al menos una vez contra los delincuentes.

La principal hipótesis de la investigación es que tras el enfrentamiento, los ladrones abandonaron en el lugar un auto **Duna** en el que se desplazaban, y robaron un auto **Renault 19**, con el que se dirigieron a la **Villa Loyola**.

Según las fuentes consultadas, en ese primer tiroteo, uno de los ladrones habría sido herido. Lo curioso es que los ladrones decidieron volver al lugar del asalto para recuperar el auto Duna.

Pero cuando llegaron se toparon con un policía que había llegado al lugar por la denuncia del robo en el taller metalúrgico y custodiaba el auto. Entonces se registró un nuevo enfrentamiento que terminó cuando a siete cuadras del taller, los ladrones abandonaron el auto Duna.

"En el interior del auto, los policías, encontraron el cadáver de uno de los asaltantes", agregaron los investigadores.

Para esclarecer el caso, los investigadores tratan de identificar al asaltante muerto, independientemente de que se realizan diferentes operativos para dar con los otros dos hampones que lograron huir.

BALEARON EN UN ATRACO A MIEMBRO DE "CAMPEONES"

Un miembro del equipo periodístico de **"Campeones"** fue salvajemente atacado a tiros ayer para robarle una camioneta en la que se transportaban elementos técnicos para la transmisión televisiva de distintas carreras de categorías promocionales, en inmediaciones del autódromo **Oscar Alfredo Gálvez**.

Carlos Alberto Legnani, director general del emprendimiento periodístico que transmite automovilismo deportivo, confirmó que el hombre baleado es **Daniel Imolesi**, quien está internado en el **Hospital Santojanni**. **Legnani** además indicó que el asalto ocurrió a las 8.10 de la víspera, en inmediaciones del autódromo en el barrio de **Villa Lugano**, y que los ladrones dispararon contra **Imolesi**, a quien hirieron en un brazo.

De la investigación del atraco, participa personal de la **comisaría 52ª**. **"A nuestro compañero, lo asaltaron cuando estaba detenido en un semáforo, antes de la entrada al autódromo. Primero le dispararon y lo hirieron en el brazo y después lo hicieron bajar de la camioneta"**, dijo **Legnani**.

El director general del equipo periodístico relató que **"una vez que hicieron bajar a Imolesi, los ladrones robaron la camioneta en la que se transportaban elementos técnicos para realizar el enlace de la transmisión televisiva. Por suerte, Imolesi está bien e internado en el Santojanni. Después del robo, los ladrones desaparecieron y nada más se supo de ellos"**.

Bautismo Terminó con un Joven Asesinado

MAR DEL PLATA.- De manera trágica culminó una fiesta de bautismo celebrada en el **club Quilmes**, cuando un joven de 21 años fue asesinado salvajemente a puñaladas después de haberse trabado en una lucha cuerpo a cuerpo con otra persona una vez en la calle. Fuentes policiales ligadas al caso narraron que si bien se presume que el crimen fue presenciado por varios asistentes al ágape y los rasgos fisonómicos aportados por los testigos permitieron presumir que el asesino estaría identificado, hasta el momento es un misterio el paradero del homicida, que permanece prófugo y es intensamente buscado por la policía.

La víctima fatal que se cobró la disputa fue identificada posteriormente por los investigadores como **Rubén Ariel Costabenza**, de 21 años. Tras cometer el crimen, el victimario se dio a la fuga aprovechando la confusión y la oscuridad de la madrugada. Los pesquisas sospechan que las diferencias entre el occiso y el homicida habrían tenido su origen en una discusión que ambos protagonizaron durante el transcurso de la celebración.

El crimen ocurrió momentos después de la realización del bautismo, iniciado en la noche del sábado en instalaciones de la villa deportiva del Club Quilmes, en **calle 196 y avenida Colón.**

La reunión se prolongó hasta una vez entrada la madrugada, y después de las 5, **Costabenza** y otro hombre discutieron por motivos aún no determinados. La policía informó que tras el cruce verbal se generó una pelea en las afueras del recinto, la cual concluyó con Costabenza apuñalado en la zona del estómago.

A raíz de la gravedad de sus heridas, el joven fue derivado al **Hospital Interzonal General** de esta ciudad, donde murió en horas de la mañana de ayer.

En el hecho, caratulado Homicidio, tomaron intervención el fiscal de turno y la comisaría 4ª.

HERMANITAS Y SU TIO QUEMADOS EN INCENDIO

ROSARIO.- En un lamentable suceso, dos hermanitas de 4 y 7 años, y su tío de 52, resultaron heridos de gravedad ayer al incendiarse una vivienda en la zona sur de esta ciudad, informaron fuentes policiales. En tanto, los padres de las niñas resultaron ilesos, agregaron las fuentes.

Las pequeñas fueron internadas en el **Hospital de Niños Víctor J. Vilela**, mientras que el tío fue derivado al **Instituto del Quemado del Hospital de Emergencias Clemente Alvarez** y presenta quemaduras graves en el 60 por ciento del cuerpo.

La policía identificó a las víctimas como María Laura y Magdalena Schneider, y al tío como **Juan Carlos Schneider**.

El incendio se produjo en una casa ubicada en **Petunia 1977** del barrio **Las Flores**, que quedó destruida por el fuego.

En la extinción del siniestro trabajó una dotación de Bomberos Voluntarios de la zona sur.

En el Hospital de Niños Vilela se informó que María Laura, la menor de las hermanitas, presenta quemaduras en el 10 por ciento del cuerpo, con heridas en mano, brazo y hombro derecho, en tanto que Magdalena, la mayor, sufrió quemaduras en el 15 por ciento.

Ambas **"están estabilizadas"**, dijeron fuentes del centro asistencial, y precisaron que la mayor de las pequeñas presenta quemaduras en la cabeza, hombro y mano derecha.

En tanto, Juan Carlos Schneider **"presenta quemaduras 'A' y 'B' (primero y segundo grado) en el 60 por ciento del cuerpo y es asistido con respirador mecánico"**.

"Las causas del incendio no están debidamente precisadas, pero se presume que al momento de declararse el mismo, los mayores estaban bebiendo, aunque es prematuro afirmarlo", dijeron las fuentes.

Se Suicidó un Gendarme en un Asado, Frente a sus Camaradas

RAWSON.- En momentos en que se llevaba a cabo un asado en el predio de **Gendarmería Nacional** del balneario de **Playa Unión**, un miembro de esa fuerza se suicidó frente a sus camaradas, disparándose un tiro en la cabeza con el arma reglamentaria, informaron fuentes de la repartición.

El gendarme suicida fue identificado como **Héctor Víctor Peñaloza**, de 43 años, quien revistaba como sargento primero en la **"Decimocuarta Agrupación Chubut"**, de la Gendarmería Nacional con asiento en Rawson, a 6 kilómetros de donde se produjo el hecho.

Los testigos relataron a la policía que Peñaloza compartía un asado con los compañeros de armas, hasta que éste se ausentó por algunos minutos para -supuestamente- retirarse a su domicilio.

Sin embargo, Peñaloza volvió a los pocos minutos, desenfundó el arma reglamentaria y se disparó frente a los comensales.

Las fuentes explicaron que los restos de Peñaloza fueron sepultados ayer en el cementerio local, en medio de muestras de profundo dolor por parte de sus camaradas de arma y vecinos del barrio **Juan Manuel de Rosas**, donde vivía junto a sus hijos de 18, 14 y 10 años.

Los compañeros de Peñaloza coincidieron en que **"Héctor estaba muy mal desde hace unos días por que se separó de su esposa, pero no sabemos qué pasó entre el momento que se fue del quincho y su regreso, ni qué pudo haber visto como para que tome esa determinación".**

Los gendarmes que participaron del asado sólo vieron ingresar a Peñaloza quien, delante de todos, sin mediar explicación alguna, se disparó en la cabeza, dijeron los investigadores.

LOS MATAN A TIROS Y HACHAZOS

Los Hechos Ocurrieron en Grand Bourg, en un Radio de 30 Cuadras; uno Tenía el Cráneo Destrozado y el Otro, 2 Balazos

Dos hombres fueron asesinados a hachazos y a tiros ayer a la madrugada en dos sucesos ocurridos en un lapso de media hora entre sí y en un radio de treinta cuadras, en la localidad bonaerense de **Grand Bourg**, partido de **Malvinas Argentinas**. El detalle revela que el cadáver de uno de los sujetos, que tendría antecedentes por robos y venta de drogas, fue hallado semisumergido en una zanja y con el cráneo destrozado a golpes presuntamente efectuados con un hacha, en lo que los pesquisas sospechan podría tratarse de una venganza entre marginales; mientras que en el restante hecho, un joven que al parecer salió en defensa de su vivienda ante la irrupción de un grupo de hampones, recibió dos impactos en la cabeza. En ambos casos, los criminales escaparon y se efectúan procedimientos para atraparlos.

El primer suceso se descubrió pasadas las 5 de la víspera en el cruce de las calles **Palacios** y **Vernet** y la víctima no fue identificada en virtud de que carecía de documentación. Los investigadores señalaron que el hombre asesinado tenía unos 30 años, medía 1,70 metro de estatura, y vestía remera negra y una bermudas.

El cadáver del sujeto fue encontrado semisumergido en un zanjón con aguas servidas, sobre la calle **Alfredo Palacios**, y de acuerdo a lo expresado por los pesquisas, presentaba un profundo golpe en su cabeza producido, al parecer, con un hacha que no fue hallada en el lugar. Vecinos de la zona declararon ante de los policías que tomaron parte del caso que primero oyeron una discusión, luego disparos, y cuando salieron a la calle, se toparon con el cuerpo sin vida con heridas cortantes.

En el lugar, también fueron encontrados tres cartuchos de una escopeta calibre 12. Fuentes policiales manifestaron que entre las ropas del hombre asesinado encontraron cigarrillos de marihuana. Uno de los pesquisas dijo que **"todos los indicios dan cuenta que se trataría de una venganza entre elementos del mal vivir, puesto que no tenía documentos, como suele ocurrir con esta gente, y por la violencia puesta de manifiesto por el homicida. Es notorio que los móviles del crimen serían esos, puesto que la víctima tenía en su poder marihuana que no le sacaron".**

El segundo episodio ocurrió minutos después y a escasas 30 cuadras del escenario del otro hecho de sangre. De acuerdo a lo que señalaron vecinos de la calle **Bailén al 800**, se escucharon varios disparos luego de fuertes gritos. Al parecer, el dueño de una vivienda de la cuadra salió en defensa de su propiedad al observar la intención de un grupo de malvivientes que armados con una pistola pretendió ingresar al inmueble para apoderarse de sus pertenencias.

Esa situación produjo un breve forcejeo, pero la férrea oposición desplegada por el propietario de la casa **"sacó de las casillas"** a uno de los marginales que, con una asombrosa frialdad efectuó dos tiros y **"ejecutó"** a quien peleaba en forma desesperada por defender lo suyo. Uno de los impactos se le introdujo en la base del cráneo y el otro alcanzó a darle en la parte posterior del cuello, ocasionándole la muerte en forma instantánea.

Al observar lo sucedido, los moradores de las casas linderas acudieron al lugar para socorrer a la víctima, identificada como **Juan Rubén Tapia**, de 30 años, pero al llegar sólo encontraron el cuerpo tirado en el suelo en medio de un descomunal charco de sangre. Los criminales escaparon a la carrera sin robar nada y anoche eran intensamente buscados por efectivos de la seccional local y de la **Dirección Departamental de Investigaciones** (DDI) de ese distrito.

TRATAN DE IDENTIFICAR A VENGADORES DE CELINA

La policía y la fiscalía de La Matanza trataban de identificar ayer a los integrantes de un grupo de personas que mataron a golpes a un delincuente que minutos antes había asesinado a un remisero en **Villa Celina**, en el partido de **La Matanza.**

La investigación encabezada por el fiscal de La Matanza **Eduardo Castelli** apunta a identificar a las personas que mataron a golpes a un delincuente que había asesinado de un balazo al remisero **Adrián Gabriel Espíndola**, de 25 años.

El caso se inició el viernes por la noche cuando un delincuente armado con una pistola 9 milímetros mató de un balazo al remisero Espíndola, quien se encontraba en una remisería ubicada en **Avelino Díaz y Ramos Mejía.**

De acuerdo con fuentes judiciales consultadas, el homicida no robó nada y disparó directo a matar al chofer. Según trascendió, el salvaje criminal, de 44 años, tenía un frondoso prontuario y había recientemente salido de la cárcel de **Villa Devoto.**

Tras el crimen, el delincuente, cuya identidad no fue revelada, pero se conoció su alias de **"Robert"**, fue cercado por un grupo de vecinos que lo desarmó y mató a golpes.

Después del crimen, los vecinos escaparon y en la tarde de ayer los investigadores trataban de identificar a los autores del homicidio del delincuente.

NARCOS PRESOS EN EZEIZA CON UN KILO DE COCAINA

Dos sujetos, miembros de una banda de narcotraficantes, fueron detenidos ayer en el aeropuerto internacional de Ezeiza cuando intentaban viajar a **España** y pretendían llevar **un kilo de cocaína camuflada en las suelas de sus zapatillas**.

Fuentes de la **Superintendencia de Drogas Peligrosas de la Policía Federal** informaron que las detenciones se registraron en horas de la madrugada en el aeropuerto de Ezeiza, tras una investigación que demandó más de ocho meses de trabajo.

Los hombres, quienes no fueron identificados por la policía aunque trascendió que son argentinos y tienen 35 y 55 años, forman parte de una banda que trafica drogas desde la Argentina para vender en distintas ciudades de Europa.

La policía informó que en poder de los detenidos se secuestró un kilo de clorhidrato de cocaína que se encontraba camuflado en la suela de las zapatillas. **"Hacían un hueco en la goma, debajo de la plantilla, y allí escondían la droga"**, dijo el comisario **Eduardo Vázquez**, jefe de **Operaciones Federales** de la Policía.

Uno de los hombres -el denominado "correo"- fue apresado en momentos en que estaba a punto de abordar el avión con destino a **Madrid**.

El otro sujeto fue detenido en el preembarque de la aeroestación y era el encargado de custodiar al "correo" hasta que subía al avión, dijeron las fuentes.

El procedimiento, ordenado por el juez federal **Carlos Liporaci**, fue realizado por agentes de la División Operaciones Federales de la policía.

Caen un Hombre y una Mujer con 122 Cápsulas de Heroína

Dos miembros de una banda de narcotraficantes -un hombre y una mujer de nacionalidad colombiana- fueron detenidos con **122 cápsulas de heroína** que iba a ser vendida en **Estados Unidos**, informaron fuentes de la Prefectura Naval Argentina.

La detención del hombre, cuya identidad no fue suministrada, se registró en la noche de la antevíspera en el aeropuerto internacional de **Ezeiza**, mientras que la mujer, colombiana de 35 años, fue apresada en la mañana de ayer tras un procedimiento realizado en un hotel en el barrio porteño de **Congreso**. En tanto, la cantidad de heroína secuestrada supera los **1.300 gramos.**

Prefectura informó que el hombre detenido había ingerido unas 70 cápsulas con 10 gramos de heroína cada una, para evitar los controles aduaneros y poder trasladarlas a Estados Unidos.

Tras una extensa investigación, ese organismo de seguridad detectó que una banda de narcotraficantes intentaría transportar heroína desde Argentina hacia Miami, en Estados Unidos.

Además, determinó que la banda estaba liderada por una mujer de nacionalidad colombiana, quien introducía la droga al país y, luego, se encargaba de distribuirla a distintas partes de Estados Unidos.

La primera detención ocurrió a las 21.45 del sábado en el aeropuerto de Ezeiza, donde se logró apresar a un hombre, apodado "Joe", de quien se sospechaba que llevaba la droga dentro de su cuerpo.

Tras una serie de análisis realizados en el **Hospital Zonal de Ezeiza**, Prefectura confirmó que el hombre llevaba 70 cápsulas con 10 gramos de heroína cada una dentro de su estómago.

Luego de esta detención, la jueza federal **María Romilda Servini de Cubría** ordenó realizar un allanamiento en una habitación de un hotel, ubicado en **Virrey Cevallos al 200** del barrio de Congreso, donde se detuvo a la mujer colombiana.

Allí se secuestraron otras 52 cápsulas con heroína y 2.600 dólares en efectivo, que estaban ocultos dentro de una toalla femenina.

Los investigadores sospechan que la mujer es la jefa de la banda de narcotraficantes.

Además, aseguraron que se realizarán nuevos operativos en la localidad bonaerense de **Tortuguitas** y no descartan nuevas detenciones.

FEDERALES Y BONAERENSES PEREGRINARON A LUJAN

Miembros de la **Policía Federal** y de la **Bonaerense** arribaron ayer a la **Basílica de Luján** en el marco de la peregrinación de ambas fuerzas. El jefe de la Policía Federal, **Rubén Santos**, y el titular virtual de la bonaerense, **Eduardo Martínez**, marcharon a la cabeza de la columna, que había partido el sábado del barrio porteño de **Liniers** y que llegó a las 9 de ayer a la Basílica.

Al llegar a Luján, se celebró una misa que contó con la presencia del Ministro de Seguridad de la Provincia de Buenos Aires, **Ramón Orestes Verón.**

La peregrinación, que se realiza en adhesión al **Jubileo Internacional de Militares y Policías**, se inició el sábado a las 16.30 desde la iglesia **San Cayetano**, en Liniers, luego de rezar una oración de salida y descubrir una placa en recordación a los agentes muertos en servicio. El comisario Martínez, de la Bonaerense, afirmó mientras caminaban que los problemas de seguridad se solucionan **"con una policía más profesionalizada, acercada a la comunidad que comienza a creer en ella".**

La columna policial pasó cerca de las 18 por la **Catedral de Morón**, y luego siguió camino para llegar a las 19.30 a la localidad de **Castelar**.

A las 21.30, los peregrinos llegaron a **La Reja**, donde se tomaron un descanso, para luego continuar con la caminata, que tenía como destino final la **Basílica de Nuestra Señora de Luján**.

● **CONFERENCIAS:** El ciclo de conferencias y talleres sobre derechos humanos organizado por la Policía Bonaerense, se llevarán a cabo esta semana en la Escuela policial **Juan Vucetich** y serán presididos por el Ministro de Seguridad de Buenos Aires, **Ramón Verón**, informaron fuentes de ese ministerio provincial. Los debates y los talleres están dirigidos a los cadetes del segundo año, próximos a egresar como oficiales, y tendrán lugar mañana a partir de las 10. El ciclo contará con la disertación de la diputada **Alicia Pierini** y el doctor **Raúl Nejamkis**, director del Instituto de Políticas contra la Discriminación de la Fundación Banco de la Provincia de Buenos Aires.

CAMPESINO COSECHO UN

LA PLATA ASÍ LLEGARON

Demostrando Notable Superioridad, se Impuso por 4 Cuerpos en el Gran Premio Dardo Rocha

Jacinto le agarró la mano a la cancha platense, y nuestro candidato Campesino respondió a pleno, para convertirse en el héroe claro y absoluto del Dardo Rocha. Confirmó el alazán la gran demostración que brindó a principios de este mes en el Provincia de Buenos Aires. El desarrollo se formalizó con El Murguista al frente del extenso pelotón, seguido por Defensive y Sunday Parade. Cuando los caballos enfrentaban el poste indicativo de los 1900 metros, continuaba muy firme mostrando el camino El Murguista, que le llevaba un cuerpo y medio a Defensive, en tanto Rincon Red y Campesino accionaban en las posiciones siguientes pues habían mejorado. Por el palo de los 1500 Rincon Red pasó al segundo lugar, con buena acción, y así encararon el trayecto opuesto, donde no se registraron variantes dignas de mención. A la altura de los 500 cedió Defensive, que abandonó la lucha en el fuego. Siempre marchaba adelante El Murguista, aunque Rincon Red y Campesino lo entraron a asediar con mucha polenta. En cuanto ingresaron en la recta final los potrillos superaron a El Murguista. Jacinto embaló por afuera a Campesino que prácticamente dejó parado a Rincon Red, y se encomendó al disco. De orejitas paradas el hijo de Careafolie y Ting a Ting estiró ventajas y en la raya acumuló cuatro cuerpos sobre Rincon Red. Excelente tercero, encabezando el lote de caballos mayores de edad, llegó El Murguista que dejó muy conforme a su cuidador, Romero, debido al esfuerzo realizado durante el largo trámite. El de ayer fue un Dardo Rocha para los potrillos. Entre ellos, Campesino volvió a derrotar a Rincon Red, esta vez "de verdad", ya que en la pista, en septiembre, había quedado segundo de Rincon Toss, distanciado luego por tratamiento medicamentoso. Ahora el pensionista de Bianchi no dejó la menor duda sobre su superioridad.

Ahora Apuntan al "Pellegrini"

Luego de la carrera pudimos dialogar con los responsables del ganador. **Jacinto Herrera** estaba eufórico y con razón. **"Es mi primer Dardo Rocha,** confesó. **Había llegado tres veces tercero y esta vez se me dio. El potrillo ganó muy fácil, como vieron. Vino siempre con resto y por eso no me quise complicar. Antes de entrar a la recta lo abrí y una vez en el derecho pasó muy cómodo. La carrera fue muy limpia; creo que dimos un lindo espectáculo".**

Por su parte, **Juan Esteban Bianchi** también recibía felicitaciones a granel por la victoria. Pudimos conversar brevemente y con su habitual franqueza comenzó diciendo que **"para nosotros, el potrillo no perdía, pero ya se sabe que las carreras hay que correrlas. Tenía una suelta complicada pero Jacinto me dijo que no me preocupara porque no pensaba dar ningún tipo de ventaja. De todas maneras, cuando los caballos son buenos, el desarrollo no es determinante. Y este tiene mucha calidad. Me alegra mucho este triunfo porque siento un cariño especial por el hipódromo de La Plata, donde tuvo muchas satisfacciones. Hasta ahora no lo anotamos en los principales clásicos de Palermo y San Isidro, pero la perspectiva es que corra el 'Pellegrini'. Quedó muy bien tras la carrera y creo que merece su oportunidad allí".**

APRENDICES

Como ya es tradicional, desfilaron frente a las tribunas los egresados de la promoción 2000 de la Escuela de Aprendices platense. Fueron ellos **Irineo Daniel Bordoli** (clase '80), **Aníbal José Cabrera** ('81), **Diego Fernando Mansilla** ('80) y **Luis Tobías Stoppini** ('79). Un puñado de promesas que pronto serán realidad.

1ª Carrera — Premio ARRAYAN — 1.200 Metros

CABALLO	JOCKEY	Nº	A	Pag.
1 CHAMPO 54, A.Acuña		(11)	-.-	-.-
2 Con Ese 57, G.Hahn		(10)	cza.	19,30
3 Kentotate 53, C.Aranda		(6)	1cp.	13,95
4 Moro Toss 57, M.Cardozo		(4)	v/mín.	5,40
5 Cash Dipasa 57, N.Salazar		(9)	2 1/2cps.	113,80
6 Justinho 55, J.Cavallaro		(1)	1/2cp.	11,85
7 Alegreto 57, A.Olivera		(7)	2 1/2cps.	5,40
8 Saab 53, M.Bértulo		(13)	1 1/2cp.	10,35
9 Billy Basti 53, A.Marinhas		(12)	1/2cp.	99,99
10 Perfil Bajo 55, M.Vecchio		(5)	6cps.	96,05
11 Tec Quieto 57, N.Oviedo		(14)	1cp.	58,00
12 Ye Ye 57, P.Sotelo		(8)	4cps.	154,40
U Wind Alegre 55, H.Perafán		(2)	9cps.	455,20

DIV.: CHAMPO: $ 1,85, $ 1,25 y $ 1,10; CON ESE: $ 2,35 y $ 1,85 y KENTOTATE: $ 3,20.

IMPERFECTA: $ 65,00. TRIFECTA: $ 2.200,20. No corrió: Sonámbulo Boy (3). Tiempo: 1'14"08/100. Cuidador: E.M. Costa. Caballeriza: El Matucho. El ganador es hijo de Cipayo y Greere Toss. Edad: 4 años.

2ª Carrera — Premio ADYACENTE — 1.200 Metros

CABALLO	JOCKEY	Nº	A	Pag.
1 HOBART 52, L.Ferreyra		(4)	-.-	-.-
2 Samnita 56, J.Arana		(2)	1/2cp.	4,70
3 Dop Perless 56, M.Leyes		(10)	4cps.	8,15
4 Bombita Kosh 56, M.Cardozo		(12)	3cps.	75,50
5 Madder Ball 56, A.Irastorza		(3)	34cp.	64,60
6 Gauchita Bluff 56, A.Romero		(6)	1/2cp.	4,65
7 Tere Well 56, L.Villalba		(8)	1/2cp.	19,80
8 Corsa Moth 53, P.Gómez		(11)	1/2cp.	13,50
9 Lifestyle Girl 56, N.Oviedo		(13)	5cps.	9,20
U Blanca Mano 56, W.Armando		(7)	3cps.	53,05

DIV.: HOBART: $ 2,35, $ 1,30 y $ 1,25; SAMNITA: $ 1,90 y $ 1,15 y DOP PERLESS: $ 2,85.

DOBLE: $ 8,10. IMPERFECTA. $ 7,20. TRIFECTA: $ 92,90. No corrieron: Es Gaby (1), La Malhu (5), Chichia (9) y Mía Agustina (14). Tiempo: 1'14"40/100. Cuidador: A.J. Giovanetti. Caballeriza: Five And Me. La ganadora es hija de Portoferraio e Hijastra. Edad: 3 años.

3ª Carrera — Premio CHEVILLARD — 1.100 Metros

CABALLO	JOCKEY	Nº	A	Pag.
1 JURURU 57, N.Oviedo		(7)	-.-	-.-
2 Fascio 57, J.R.Méndez		(6)	1/2pzo.	5,45
3 Trak Star 54, J.Martínez		(10)	3cps.	3,75
4 Belicoso Tom 55, A.Irastorza		(5)	cza.	15,55
5 Trak Mozo 57, M.Leyes		(3)	1/2pzo.	13,20
6 Si Type 54, A.Giorgis		(2)	34cp.	3,65
7 Karo Corsa 57, G.Hahn		(5a)	6cps.	-.-
8 Indicado 57, E.Gramática		(8)	34cp.	17,60
9 Lírico Tom 55, M.Vecchio		(1)	3cps.	12,25
U Mr. Nadie 48, M.Bértulo		(4)	3cps.	115,75

DIV.: JURURU: $ 4,10, $ 3,10 y $ 1,90; FASCIO: $ 3,35 y $ 1,60 y TRAK STAR: $ 1,10.

DOBLE: $ 21,40. EXACTA: $ 21,70. TRIFECTA: $ 122,80. TRIPLO: $ 94,05 (94 vales). No corrió: El Gran Retorno (9). Tiempo: 1'05"21/100. Cuidador: C.A. Alcaraz. Caballeriza: Hs. El Manzanar. El ganador es hijo de Gem Master y Cheirosa. Edad: 4 años.

4ª Carrera — Premio EGINESO — 1.200 Metros

CABALLO	JOCKEY	Nº	A	Pag.
1 MATRERO CHAMP 57, A.Irastorza		(1)	-.-	-.-
2 Reforlitano 55, A.Romero		(12)	hco.	61,50
3 Do it Again 57, F.Arreguy		(10)	34cp.	6,65
4 Confident Talk 55, C.Lucero		(11)	2 1/2cps.	3,90
5 Pro Cepillito 55, N.Oviedo		(5)	pzo.	19,45
6 Carissimo Nacho 57, Y.Dávila		(7)	2cps.	7,50
7 Patrón Moro 54, M.O.Cardozo		(4)	4cps.	15,10
8 Damask 52, J.Fernández		(8)	5cps.	50,55
9 Serocultor 55, C.Cáceres		(3)	v/mín.	84,50
10 Good Virtous 55, G.Hahn		(9)	3cps.	257,50
U Vitlander 52, H.Perafán		(2)	1 1/2cp.	79,60

DIV.: MATRERO CHAMP: $ 1,85, $ 1,35 y $ 1,10; REFORLITANO: $ 5,20 y $ 2,35 y DO IT AGAIN: $ 1,15.

DOBLE: $ 14,80. IMPERFECTA: $ 81,00. CUATRIFECTA: $ 1.023,90. No corrieron: Oporto Champagne (6) y Top Colours (13). Tiempo: 1'12"54/100. Cuidador: E.E. Romero. Caballeriza: Pilo. El ganador es hijo de Ski Champ y Matrícula. Edad: 5 años.

5ª Carrera — Premio POTRIALMA — 1.000 Metros

CABALLO	JOCKEY	Nº	A	Pag.
1 GUIA VELOZ 57, M.Cardozo		(3)	-.-	-.-
2 Oporto Esperada 53, L.Comas		(11)	1cp.	12,60
3 Wonder Sister 57, A.Olivera		(12)	1 1/2cp.	2,35
4 Captimini 57, O.Zárate		(7)	2cps.	21,10
5 En Bala 57, C.Almeira		(1)	2 1/2cps.	21,35
6 D. Morena 57, M.Pele'nelli		(8)	1/2pzo.	6,85
7 Bag Emilia 57, A.Irastorza		(10)	1 1/2cp.	10,35
8 P. Sister 53, A.Ferreyra		(2)	34cp.	136,70
9 Bag Cumins 57, E.González		(6)	1/2cp.	83,95
10 Gringa Apurada 57, A.Romero		(5)	2cps.	26,90
U La Atlántida 53, L.Sotelo		(4)	8cps.	27,10

DIV.: GUIA VELOZ: $ 3,05, $ 2,20 y $ 1,20; OPORTO ESPERADA: $ 4,60 y $ 1,55 y WONDER SISTER: $ 1,10.

DOBLE: $ 15,90. IMPERFECTA: $ 52,90. TRIFECTA: $ 145,70. TRIPLO: $ 200,85 (37 vales). No corrió: Diabla Ball (9). Tiempo: 1'00"84/100. Cuidador: U. Pimentel. Caballeriza: Marta Karina. La ganadora es hija de Friul y Tuyuca. Edad: 4 años.

6ª Carrera — Premio MAGNIFICENTE — 1.200 Metros

CABALLO	JOCKEY	Nº	A	Pag.
1 CUADRO VELOZ 54, J.Micelli		(12)	-.-	-.-
2 Cartruly 57, W.Vera		(7)	4cps.	4,10
3 Señorito Azul 54, R.Nis		(3)	1/2cp.	6,05
4 Indio Raja Azul 53, C.Aranda		(1)	5cps.	10,35
5 Lazy Music 57, O.Zárate		(4)	pzo.	104,50
6 Heroico Pancho 57, J.Batruni		(10)	1 1/2cp.	13,60
7 Después de Todo 54, P.Gómez		(9)	5cps.	10,40
8 John Gal 57, M.García		(6)	3cps.	17,20
9 Tosca Lorenzo 57, A.Olivera		(2)	1 1/2cp.	152,50
10 P. Alegre 53, R.Villagra		(13)	2 1/2cps.	108,30
11 Little Sings 55, J.Cavallaro		(5)	5cps.	57,00
12 *Tango Man 53, M.Guzmán		(14)	1/2pzo.	80,75
U Glorioso Top 57, C.Almeira		(11)	34cp.	7,10

* Largó atrasado. Hubo reclamo del 3 c/el 12. No prosperó.

DIV.: CUADRO VELOZ: $ 3,05, $ 1,70 y $ 1,25; CARTRULY: $ 1,40 y $ 1,15 y SEÑORITO AZUL: $ 1,40.

DOBLE: $ 16,60. IMPERFECTA: $ 10,50. TRIFECTA: $ 45,90. No corrió: Trail Toss (8). Tiempo: 1'14"52/100. Cuidador: O.R. Pérez. Caballeriza: Cesarino. El ganador es hijo de Kalveloz y Cuadrera. Edad: 4 años.

CANDIDATO DE CRONICA

7ª Carrera — Premio RUBIO FIRST — 1.400 Metros

CABALLO	JOCKEY	Nº	A	Pag.
1 CAMPO BRUJO 56, N.Oviedo		(6)	-.-	-.-
2 El Pacifista 56, M.Leyes		(1)	cza.	4,60
3 Denis Nick 56, R.Alzamendi		(9)	4 cps.	47,50
4 Supersónico 56, F.Arreguy		(12)	pzo.	2,05
5 Personal Trainer 56, J.Martínez		(3)	2 1/2 cps.	23,90
6 Drago Deer 56, J.Paulé		(8)	1/2 cp.	16,70
7 Danny Paisano 56, M.Méndez		(7)	cza.	30,25
8 Rolex Corsa 56, M.Guzmán		(2)	cza.	11,00
9 Fortísimo Nib 56, E.Gramática		(5)	5 cps.	28,00
10 Tramposo Free 56, O.Frávega		(12a)	2 1/2 cps.	-.-
11 Canto Cal 56, C.Quiles		(10)	2 cps.	11,70
U Remo Dowser 56, A.Giorgis		(11)	4 cps.	16,65

DIV.: CAMPO BRUJO: $ 8,05, 3,75 y 3,05. EL PACIFISTA: $ 2,85 y 2,25. DENIS NICK: $ 3,55.

DOBLE: $ 61,20. TRIFECTA: $ 4.771,05 (Vacante). IMPERFECTA: $ 40,70. TRIPLO: $ 302,40 (31 vales). No corrió: Quino Pay (4). Tiempo: 1'27"11/100. Cuidador: C. A. Torres. Caballeriza: El 30. El ganador es hijo de Caro Lover y Bruji. Edad: 3 años.

ENEMIGO DE CRONICA

8ª Carrera — Premio NATIVO DEL SUR — 1.400 Metros

CABALLO	JOCKEY	Nº	A	Pag.
1 LA INTERPRETE 57, P.Sotelo		(10)	-.-	-.-
2 La Fortachona 42, C.Huerta		(11)	4 cps.	11,00
3 Etoile Champ 53, M.Bértulo		(12)	1/2 cp.	68,85
4 Danny Ubicada 53, C.Oviedo		(7)	3/4 cp.	4,40
5 Mat's Girl 53, L.Ferreyra		(6)	2 cps.	32,80
*6 Potryappeal 57, Y.Dávila		(14)	1 1/2 cp.	4,55
*6 Volverás 55, J.Cavallaro		(15)	empate	70,75
8 Lady Panther 57, R.Funes		(1)	1/2 pzo.	16,25
9 Priorita 54, P.Gómez		(4a)	2 cps.	55,90
10 Tatitu 57, A.Olivera		(8)	1/2 cp.	21,15
11 Solita Cal 53, L.González		(2)	2 cps.	17,70
12 Muy Buena 57, W.Aguirre		(3)	3/4 cp.	41,70
13 India Crítica 57, F.Arreguy		(9)	3/4 cp.	22,55
U Miss Popi 55, M.Vecchio		(13)	2 1/2 cps.	17,80

* Empataron.

DIV.: LA INTERPRETE: $ 2,85, 1,60 y 1,25. LA FORTACHONA: $ 3,65 y 2,10. ETOILE CHAMP: $ 4,00.

DOBLE: $ 54,00. IMPERFECTA: $ 23,40. CUATRIFECTA: $ 9.130,55. No corrieron: Mimas (4) y Miss Maleva (5). Tiempo: 1'27"38/100. Cuidador: H. J. A. Torres. Caballeriza: Los Cozacos. La ganadora es hija de Intérprete y Cortesana. Edad: 5 años.

ENEMIGA DE CRONICA

9ª Carrera — GRAN PREMIO CIUDAD DE LA PLATA (INT.) (G.I) — 1.200 Metros

CABALLO	JOCKEY	Nº	A	Pag.
1 ESTAMBUL 55, L.Villalba		(5)	-.-	-.-
2 Morosito 59, E.Talaverano		(14)	4 cps.	2,40
3 Cazador 59, J.Martínez		(11)	1/2 cp.	11,35
4 Andrassy 59, J.Ublich		(7)	3/4 cp.	33,20
5 Question Master 59, J.Paulé		(2)	2 cps.	3,60
6 Elvio 59, W.Aguirre		(6)	1/2 pzo.	16,60
7 Petite West 57, J.Herrera		(14a)	1 cp.	-.-
8 Cacheteo 59, M.Sarati		(9)	1 cp.	22,20
9 Lancel 55, A.Rivero		(3)	3 cps.	9,85
10 La Pandita 57, A.Giorgis		(13)	1 cp.	41,65
11 Combo Girl 53, G.Hahn		(10)	1/2 pzo.	39,60
12 April Moon 57, J.C.Méndez		(12)	cza.	103,00
13 Twin Peaks 59, J.Cavallaro		(15)	pzo.	72,15
14 Tipo Amado 59, A.Romero		(8)	1/2 cp.	78,50
15 Orientado Tom 59, M.Leyes		(1a)	1/2 cp.	21,35
U En Family 55, J.Arana		(4)	2 cps.	77,65

DIV.: ESTAMBUL: $ 12,05, 2,70 y 2,35. MOROSITO: $ 1,45 y 1,20. CAZADOR: $ 1,90.

DOBLE: $ 50,90. TRIFECTA: $ 792,30. IMPERFECTA: $ 19,40. TRIPLO: $ 1.021,80 (13 vales). No corrieron: Corsa Gat (1) y Rubio Gold (4a). Tiempo: 1'11"81/100. Cuidador: H. J. A. Torres. Caballeriza: Rey de Reyes. El ganador es hijo de Kitwood y Espantada. Edad: 3 años.

SPORT DE CRONICA

10ª Carrera — Premio CIUDAD DE ENSENADA — 1.400 Metros

CABALLO	JOCKEY	Nº	A	Pag.
1 VELOSS CHIQUITO 56, M.Cardozo		(8)	-.-	-.-
2 Atlanta Phone 56, E.Gramática		(7)	4cps.	6,70
3 Expuesto 56, G.Enríquez		(6)	4cps.	28,50
4 Maxi Type 56, A.Rivero		(5)	1/2cpo.	18,65
5 Cohen 52, A.Marinhas		(9)	1/2cpo.	29,70
6 Reto II 56, G.Hahn		(3)	pzo.	3,25
7 Bigger Road 56, P.Rivero		(12)	1/2pzo.	18,30
8 Velasquito 54, M.D.Vecchio		(2)	1/2cpo.	22,20
9 Vinci Corsa 56, R.Funes		(11a)	1cpo.	38,95
10 Dulce Lunático 56, N.Salazar		(11)	9cps.	-.-
11 Rubio Sureño 56, J.R.Méndez		(14)	5cps.	7,50
12 Fram Ray 52, A.Ferreyra		(4)	7cps.	115,15
U El Fellini 56, N.Oviedo		(10)	1cpo.	2,60

DIV.: VELOSS CHIQUITO: $ 37,65, 9,75 y 4,20. ATLANTA PHONE: $ 3,65 y 2,20. EXPUESTO: $ 7,90.

DOBLE: $ 579,60. TRIFECTA: $ 6.921,10. IMPERFECTA: $ 306,70. No corrieron: El Langa (1), Príncipe Hindú (13) y Veloss Rojo (15). Tiempo: 1'27"40/100. Cuidador: D.O. Arenas. Caballeriza: Las Dos Nietas. El ganador es hijo de Speedy Toss y Tail Wind. Edad: 3 años.

11ª Carrera — G.P.J.V.GONZALEZ(INT)(GI) — 1.600 Metros

CABALLO	JOCKEY	Nº	A	Pag.
1 LAST PARADE 59, J.Paulé		(1)	-.-	-.-
2 El Realizado 59, C.Quiles		(11)	dist.	4,50
*3 Capo Total 60, M.Sarati		(12)	dist.	72,70
4 Pirata de Lujo 59, J.C.Méndez		(3)	3cps.	10,25
5 Versallesco 59, A.Rivero		(15)	v.m.	3,35
6 Opportune 59, N.Oviedo		(13)	3/4cpo.	16,00
7 Cafetín 59, E.Talaverano		(7)	3/4cpo.	5,75
8 Moray 59, A.Ramírez		(4)	1 1/2cpo.	48,25
9 Necromancy 54, L.Galdeano		(5)	3cps.	33,25
10 Touzzo 59, J.Noriega		(8)	1/2cbza.	8,95
11 Partido Tom 59, G.Sena		(6a)	3/4cpo.	47,05
12 South March 54, M.Leyes		(2)	1cpo.	20,70
13 Celebérrimo 54, J.Arana		(9)	pzo.	31,85
14 Star Hunter 59, A.Irastorza		(14a)	1/2cbza.	33,50
15 Uroy 60, M.Vecchio		(5a)	3/4cpo.	-.-
16 Joup 60, R.Laitán		(10)	1 1/2cpo.	26,50
17 Victoria Parade 57, J.Herrera		(13a)	2cps.	-.-
18 Magic Champ 58, J.Igarategui		(6)	2cps.	47,05
U Tatú Carreta 5, F.Benítez O		(9a)	5cps.	-.-

* Había ganado por 3/4cpo. y fue distanciado por molestar.

DIV.: LAS PARADE: $ 18,60, 5,70 y 3,40. EL REALIZADO: $ 2,35 y 2,20. CAPO TOTAL: $ 4,90.

DOBLE: $ 2.183,80. TRIFECTA: $ 6.234,20. IMPERFECTA: $ 58,30. No corrió: Sky Cálido (14). Tiempo: 1'38"88/100. Cuidador: J.A.M. Neer. Caballeriza: Sólo Por Hoy. El ganador es hijo de Parade Marshal y Last Call. Edad: 4 años.

12ª Carrera — Premio CIUDAD DE BERISSO — 1.600 Metros

CABALLO	JOCKEY	Nº	A	Pag.
1 DITOMASSO 57, J.Herrera		(11)	-.-	-.-
2 Interdomus 57, N.Oviedo		(4)	8 cps.	18,20
3 Bluetin 52, V.Molina		(12)	2 1/2 cps.	13,60
4 Potriblack 55, O.Zárate		(3)	3 cps.	49,50
5 Temujin 55, P.Sotelo		(2)	3 cps.	26,95
6 Tom Raúl 54, R.Nis		(8)	3/4 cp.	7,35
7 Colt Fire 57, A.Irastorza		(9)	hco.	4,40
8 Jupter 57, M.Pele'nelli		(5)	1 1/2 cp.	119,60
9 Wild Court 51, M.Guzmán		(15)	v.m.	25,00
10 El Melli Cal 53, L.González		(1)	v.m.	70,30
11 El Tirolés 57, G.Hahn		(6)	1 cp.	23,40
12 Atractive Mate 55, J.Mansilla		(7)	1/2 cp.	71,95
13 Ting A Bell 51, D.Cantero		(7a)	3 cps.	-.-
14 Marvellous Pete 54, C.Huerta		(13)	5 cps.	6,55
15 Dubus 5, J.Pírez		(10)	2 cps.	68,35
U Sabe King 55, M.Luna		(14)	s.a.	44,35

DIV.: DITOMASO: $ 2,50; 1,75 y 1,55. INTERDOMUS: $4,70 y 3,15. BLUETIN: $ 2,10.

DOBLE: $ 125,20. TRIFECTA: $ 515,10. IMPERFECTA: $28,60. Corrieron todos. Tiempo: 1'39"57/100. Cuidador: N. A. Yalet. Caballeriza: Santa Elena. El ganador es hijo de Digression y Notable. Edad: 5 años.

CANDIDATO DE CRONICA

13ª Carrera — GP. PR. DARDO ROCHA (INT.) (G.I)2.400 Metros

CABALLO	JOCKEY	Nº	A	Pag.
1 CAMPESINO 54, J.Herrera		(1)	-.-	-.-
2 Rincón Red 54, A.Rivero		(2)	4 cps.	5,30
3 El Murguista 61, J.C.Méndez		(13)	1 cp.	11,40
4 Bern 61, A.M.Ramírez		(11)	6 cps.	14,05
5 Fellow Yellow 60, J.C.Torres		(6a)	3/4 cp.	8,95
6 Albatros 54, M.Abregú		(7)	3 cps.	18,70
7 Fortuny 61, J.Noriega		(3)	3 cps.	18,95
8 Oceanlive 61, N.Salazar		(3a)	3/4 cp.	-.-
9 Potriworld 60, G.Sena		(9a)	3 cps.	29,80
10 Calentito 60, C.Quiles		(10)	6 cps.	20,95
11 Belsonido 61, R.Alzamendi		(9)	4 cps.	-.-
12 Gold Fire 61, E.Gramática		(14)	4 cps.	52,60
13 Easy Mark 61, J.Martínez		(5)	10 cps.	51,00
14 Silver Planet 61, R.Laitán		(8)	v.m.	5,40
15 Sunday Parade 60, E.Talaverano		(15)	1/2 cp.	17,95
U Defensive 60, M.Abregú		(6)	4 cps.	8,95

DIV.: CAMPESINO: $ 3,05, 1,60 y 1,40. RINCON RED: $ 2,50 y 1,85. EL MURGUISTA: $ 2,60.

DOBLE: $ 10,30. TRIFECTA: $ 123,50. IMPERFECTA: $ 10,20. TRIPLO INT.: $ 9.253,75 (3 vales). No corrieron: Desirable (4) y All Fizz (12). Tiempo: 2'31"18/100. Cuidador: J. C. Bianchi. Caballeriza: Starlight. El ganador es hijo de Careafolie y Ting A Tong. Edad: 3 años.

CANDIDATO E IMPERFECTA DE CRONICA

14ª Carrera — Premio INGENIERO PEDRO BENOIT — 1.200 Metros

CABALLO	JOCKEY	Nº	A	Pag.
1 CONSTE EN ACTA 57, Y.Dávila		(1)	-.-	-.-
2 Pin Tom 52, D.Arias		(3)	4cps.	18,85
3 El Sabalero 57, M.Sarati		(6)	2 1/2cps.	2,45
4 Carspring 57, O.Zárate		(10	3cps.	6,25
5 Suertudo Billy 55, A.Irastorza		(2)	2cps.	17,30
6 Cartavio 55, W.Armando		(9)	3cps.	10,90
7 Atlas Pleasure 57, G.Hahn		(11)	cbza.	8,20
8 Marabuto 55, A.Barrios		(5)	pzo.	26,20
9 Princess Skill 49, A.Marinhas		(13)	3cps.	26,25
10 Bat Sonido 55, A.Rivero		(8)	1/2pzo.	59,00
11 Apresurado 48, M.Bértulo		(7)	1/2cpo.	66,55
U National Sun 57, A.Olivera		(12)	s.a.	22,50

DIV.: CONSTE EN ACTA: $ 4,65, 2,15 y 1,35. PIN TOM: $ 6 y 2,40. EL SABALERO: $ 1,20.

DOBLE: $ 24,60. TRIFECTA: $ 362,20. IMPERFECTA: $ 56,90. No corrió: Magoo (4). Tiempo: 1'12"90/100. Cuidador: F. Bunge Frers. Caballeriza: Juris Palú. El ganador es hijo de Grand Chelem y Extorsiva. Edad: 5 años.

CANDIDATO DE CRONICA

15ª Carrera — Premio EL BERBERISCO — 1.400 Metros

CABALLO	JOCKEY	Nº	A	Pag.
1 TRONCO TOM 57, R.Funes		(2)	-.-	-.-
2 Much Faster 57, A.Olivera		(1)	5cps.	16,40
3 Good Jack 55, V.Soria		(11)	2 1/2cps.	5,45
4 Tanfelix 53, D.Cantero		(14)	2 1/2cps.	112,45
5 Veloss Wind 57, M.García		(8)	v.m.	9,95
6 Rubio Wind 57, J.R.Méndez		(4)	1/2pzo.	4,75
7 Señorito Look 57, G.Larrosa		(13)	1 1/2cpo.	3,70
8 El Fotógrafo 57, G.Hahn		(12)	4cps.	12,80
9 Preciso Champ 57, W.Aguirre		(6)	1/2cbza.	11,75
10 Lade Usual 57, A.Giorgis		(10)	1/2cpo.	265,65
11 Xeneize Express 57, J.Pírez		(15)	2 1/2cps.	14,45
12 Fraccionado 57, A.Palacios		(9)	1cpo.	87,55
U Saipan 57, L.Galdeano		(5)	s.a.	75,30

DIV.: TRONCO TOM: $ 6,25, 3,55 y 3,20. MUCH FASTER: $ 10,70 y 6,25. GOOD JACK: $ 1,95.

DOBLE: $ 101,70. IMPERFECTA: $ 148,90. CUATRIFECTA: $ 11.654,20 (vacante). TRIPLO: $ 722,50 (31vales). No corrieron: Solitary Johnny (3), Cósmico (7) y Yogui Boy (9a). Tiempo: 1'27"55/100. Cuidador: A.Varela (h). Caballeriza: Malajas. El ganador es hijo de Shy Tom y Topita Toss. Edad: 4 años.

TRIUNFO CONSAGRATORIO

Emoción en el "Bosque"

Campesino llega a la meta del "Dardo Rocha" sin rivales a la vista, ante el aplauso de la tribuna. A la derecha, Capo Total vence a Last Parade (palos), pero fue distanciado en la milla del "Joaquín V. González".

ESTAMBUL FUE UN "EXPRESO"

Brillante demostración de Estambul en el Gran Premio Ciudad de La Plata, 1200 metros, aplastando al fierro Morosito por varios tranvías. La yegua April Moon ganó el pique y sacó ventaja sobre el conducido por el jockey brasileño Luiz Villalba. En los 800 Estambul ya venía acompañando a April Moon, para dominar cuando ingresaron en la recta, tras un apareo con Morosito, hasta estirar ventajas según se le antojó al jockey. Se verá si el hijo de Kitwood es anotado en el Alzaga Unzué, en el mitin del Pellegrini. Condiciones en cuanto a clase y velocidad, tiene el zaino doradillo para intentar la gran hazaña en el pasto. Para el guarismo de 1' 11" 81/100 los parciales fueron de 23" 68/100 los primeros 400 metros, 46" 15/100 los 800 , 58" 96/100 el kilómetro, y remate de 12"85/100 para los últimos 200 metros.

SE LA DIERON A LAST PARADE

El final del Joaquín V. González se resolvió por distanciamiento de Capo Total. El de Sarati había ganado por tres cuartos de cuerpos, pero cuando abrió la línea a partir de los 100, molestó a Last Parade y a El Realizado, que ocuparon en el Comisariato los dos primeros lugares, separados por una cabeza. La única verdad es que no hubo lucha, porque Capo Total de haber seguido su camino recto, hubiera ganado con total comodidad. Con la cabeza torcida siempre hacia afuera, el piloto no logró "convencer" al hijo de Candy Stripes que regaló la carrera. Igual, lo de Last Parade es meritorio, ya que fue dirigido por primera vez por Paulé y además el tordillo hizo su debut en los eucaliptus. Fue una milla con muchos competidores y numerosos encontronazos durante todo el desarrollo. Last Parade tuvo la suerte necesaria.

LOTO: SIN GANADORES

El Loto Tradicional dejó para otro día **3.753.041,36 pesos**, y en la modalidad Desquite, quedaron vacantes **287.410,86 pesos.** Asimismo, en la jugada Tradicional se registraron 10 tarjetas con cinco aciertos, cuyos dueños percibirán 3.043,88 pesos y 853 con cuatro aciertos que se adjudicarán 17,84 pesos cada uno. Por otra parte, once apostadores recibirán 22.203,44 pesos cada uno por haber obtenido cinco aciertos en la modalidad "Sale o Sale". En el premio especial la Yapa hubo 87 ganadores con seis aciertos, que recibirán 1.149,42 pesos y 2.323 con cinco aciertos, quienes obtendrán 43,04 pesos cada uno.

QUINI: BARRACA TOTAL

En el Quini Tradicional, quedaron vacantes **1.106.475 pesos**, mientras en la modalidad Revancha, nadie se llevó los **1.789.223 pesos**. Por otra parte, 14 apostadores recibirán 17.815,47 pesos cada uno al haber obtenido cinco aciertos en "El Quini que Siempre Sale". Además, en la modalidad tradicional se registraron cuatro cupones con cinco aciertos, cuyos dueños recibirán 5.968,04 pesos cada uno y 394 con cuatro aciertos, quienes se adjudicarán 27,87 pesos cada uno. El premio extra de 200.000 pesos se repartirá entre 836 apostadores que percibirán 239,23 pesos cada uno por haber acertado seis de los 18 números sorteados.

TRADICIONAL

03 10 12 14 29 44

DESQUITE

02 08 16 20 35 36

SALE O SALE

11 21 22 26 27 36

Brinco

Ninguna boleta reunió los seis números en el Brinco. En cambio, 14 apostadores recibirán **8.863 pesos** cada uno por haber acertado cinco de estos números:

08 - 21 - 25 - 31 - 32 - 35

El próximo domingo habrá en juego un primer premio de medio millón de pesos.

TRADICIONAL

09 27 30 32 35 44

REVANCHA

13 25 31 33 40 42

SIEMPRE SALE

02 11 12 22 26 41

SORTEO Nº 154-FECHA: 19/11/00
Próx. Sorteo:26/11/00

EN LINEA 1	$ 50.000
EN LINEA 2	$20.000
EN LINEA 3	Un OKm.
EN LINEA 4	Un OKm.

2 ACIERTOS (con Bingo verificado)	2 ACIERTOS + MONO (con Bingo verificado)	1 ACIERTO + MONO	2 ACIERTOS (con Bingo verificado a Domicilio)	1 ACIERTO (sorteo solo)	1 ACIERTO (sin sorteo)
$ 100	$ 20	$ 40	$5	$4	$1

Administra: CAJA SOCIAL DE SANTIAGO DEL ESTERO

"NUMEROS Y DESTINO" LE ADELANTA SUS PROPUESTAS DE ESTA SEMANA PARA QUE EMPIECE GANANDO. ¡SUERTE!

MIENTRAS GIRA EL GLOBO

HOY: QUINIELA NACIONAL
20 PREMIOS - 14, 17.30 y 21.30 Hs.

Atrasados a la grande			Atrasados a los premios		
cen.	dec.	uni.			
6	8	0	33	49	91

Favoritos a la grande			El dato de CRONICA		
09	15	67	13	18	52

HOY: QUINIELA BONAERENSE
20 PREMIOS - 14, 17.30 y 21.30 Hs.

Atrasados a la grande			Atrasados a los premios		
cen.	dec.	uni.			
0	0	4	13	53	73

Favoritos a la grande			El dato de CRONICA		
10	27	87	24	30	79

Reaparece River Folie

PEQUEÑAS YAPAS

Hay 18.000 pesos de plus, distribuidos de la siguiente forma. Triplos de 1ª y 5ª, 3.000 pesos cada uno. Pick 5 de la 3ª carrera, 5.000 mangos. Pick 4 de la 7ª carrera, 5 lucas. Triplo de la 9ª incremento de 3.000 pesos moneda nacional de curso legal. No es mucho, más bien es poco "metal", pero suficiente para entrar con mejor humor en las fiestas. ¡Buena suerte, muchachos!

Lunes palermitano "sin variantes", todo se ajusta a lo acostumbrado. Once combates de poca monta, aunque es atrayente el Handicap Make Tracks, sobre el tiro de 1.400 metros. Promete hacer su reprise un buen caballo, como lo es River Folie. Titular de cinco éxitos en apenas siete carreras corridas, el pensionista del gordito Sumpf luce buen estado físico. Tal vez Falerito lo ubique bien en el fuego, a la descubierta, o en una de esas elige no avanzar hasta el liderazgo en la primera parte de la prueba. El figlio de Il Corsaro prefiere beber los vientos, pero puede accionar en un tercero o cuarto lugar, tranquilamente. El que le sigue en orden de méritos en tabuladas, es Ruso Tom. Buen caballito que chapea todos los días, pero está encontrando siempre alguien que lo frene en el momento decisivo. Acaba de llegar segundo de Ibicenco en larga carga desde muy atrás, descontando cualquier cantidad en los últimos 250. Es muy bravo el de La Biznaga, que siguió en forma extraordinaria en las mañanitas sanisidrenses. Lancerotti de lindo precio es Rigoroso, que si bien no tiene la fuerza de los mencionados, sabe jugar sus cartas de atropellada. Anda cerca últimamente el Rainbow Corner, que necesita un cachito de suerte para que su arremetida encuentre eco. En lo de Cacho Pascual lo tienen bien puestito, y además recibe kilos importantes en el reparto del handicapper.

EL RELOJ TIENE LA PALABRA

Nadie sabe por qué La Milagros no alcanzó todavía su segundo podio. Hoy puede ser el día de la zainita uruguaya, que hizo 47"2/5 en la 3ª pista, dejando la mejor impresión. Bon Vivant está de riguroso turno. El de Tadei tiene una pasada de 1'18" en la grande pesada, y partidas de 42"1/5 junto a Biboquet y de 41" clavados. Turbina Atómica luce "demasiado" nombre, pero es buena ligera. Reprisa con trabajos de buen tenor. La de La Pomme hizo 41"2/5 muy bien y 36" en la 4ª pista, y otra partida de 36" en la 3ª como para recuperar el tiempo perdido. Entre el aburrimiento total de los de la 8ª carrera, Medallista es capaz de dar en el clavo. El hijo del cuadrero cordobés Mascardi metió 1'03" en la 4ª pista del norte y buena partida de 24" justitos en la 5ª cancha. Para la del desquite, Extelinda es carta de fierro. La de Musso marcó 43"1/5 en la grande palermitana, a gusto de todos.

ARGENTINO: PROGRAMA COMPLETO PARA HOY

1ª CARRERA — Pr. FRAU DARUMA (Com. Ap. Doble) - 1.200 Mts. — A las 16

(APUESTAS A GANADOR, SEGUNDO, EXACTA, IMPERFECTA Y TRIFECTA - Triplo 1er. Pase)

4 ULT.PERF.					ANOTADOS	JOCKEY	e/k.	PADRE-MADRE	CUIDADOR
6S	3P	4P	2S	1	LA MILAGROS	J.C.Méndez	4/57	Manlike-Legend	C.Etchechoury
3P	3S	1P	6P	2	TRAK WAY	P.Falero	4/57	Trakehner-Crown's Way	E.Romero
5S	1L	7S	0P	3	MILAGRITO GLORY	J.R.Méndez	4/57	Share The Glory-Royal.Dance	P.Frías
0P	1P	2P	0P	4	MAT COLEGIADA	M.Méndez-2	4/57	Mat Boy-College Toss	H.Vilches
2S	1P	6P	4S	5	LADY AT ROSE	R.Ioselli	4/57	Lord Hailey-Bois De Rose	O.Mansilla
2S	0S	1P	8S	6	FREE SECRET	C.Enríquez-4	4/57	Freelancer-Yernet	J.Panizza
6P	2P	2P	3P	7	MINA GRANDE	J.Herrera	4/57	Dark Brown-Grand Vedette	A.Marsiglia

Cand.: LA MILAGROS (1) Enem.: Mina Grande (7) Sport: Lady at Rose (5)

2ª CARRERA — Pr. LONGUEVILLE (Fin. Ap. Doble - Com. Ap. Doble Extra) - 1.200 Mts. — A las 16.30

(APUESTAS A GANADOR, SEGUNDO, TERCERO, EXACTA, IMPERFECTA Y CUATRIFECTA)

4 ULT.PERF.					ANOTADOS	JOCKEY	e/k.	PADRE-MADRE	CUIDADOR
—	—	—	—	1	FUERTE SUN	C.Lucero	4/57	Olimpo Sun-Pa'Intentarla	O.Fontán
8P	2S	3S	4P	2	PRINCE LAWRENCE	J.R.Méndez	4/57	Lorenzoni-Princesa Cecilia	H.Capano
3L	4L	4P	6P	3	PATON OCA	Cr.Alvarez	4/57	Awesome Gold-Halina	C.Mourazos
—	0S	0S	0P	4	PAROCHIANO	A.Palacios	4/55	Parochial-Taberna	H.López
—	—	4P	8P	5	MONTE RISUEÑO	A.López	4/57	Monte Ruiseñor-Flash Ball	A.Martínez
5S	5S	3S	4P	6	BUEN SULTAN	J.Valdivieso	4/57	Beu Sultan-La Proclama	C.Etchechoury
—	—	—	0S	7	POTRI ESPACIAL	X.X.	4/57	Espacial-Potriroyal	J.Manzone
0P	4S	0S	0S	8	RINCON CAZADOR	Y.Dávila	4/57	El Basco-Luna Star	V.Broese
4P	2P	8P	0P	9	GOOD BEST	A.Giorgis	4/57	Binario-Good Way	J.La Rosa
—	2S	3P	4P	10	BON VIVANT	A.Rivero	4/57	Southern Halo-Briefly	E.Tadei
0S	0S	0P	9P	11	GREY DEVIL	M.Evis-2	4/55	Grey Owl-Calumnia	R.Arredondo

Cand.: BON VIVANT (10) En.: Buen Sultán (6) Sp: P. Lawrence (2) Lan.: Monte Risueño (5)

3ª CARRERA — Pr. DARCELLON (Fin. Ap. Doble Extra - Com. Ap. Doble) - 1.800 Mts. — A las 17

(APUESTAS A GANADOR, SEGUNDO, TERCERO, EXACTA, IMPERFECTA Y TRIFECTA - Pick 5 1er. Pase)

4 ULT.PERF.					ANOTADOS	JOCKEY	e/k.	PADRE-MADRE	CUIDADOR
6P	2L	5L	3L	1	DI TWINA	A.Giorgis	5/54	Digression-Twine	J.Vertzman
2P	8P	1P	0S	2	SOY LUNATICO	P.Falero	5/57	Southern Halo-L. Elegante	J.Giaccio
9P	9P	0L	9L	3	RACING	M.Jaime-1	7/53½	M. Cunningham-R. March	P.Blazevich
5S	5S	1S	1S	4	PLAY GROUND	J.Paulé	4/52½	Algenib-Luck	E.M.M. de Hoz
8P	6P	1P	1P	5	EL CORRUPTO	L.Galdeano	6/56	Indalecio-La Taquilla	C.Elorza
8P	7L	9S	0P	6	BELLISIMO	D.Núñez	7/51	Portlaw-Laramie Beauty	D.Arenas
4L	1L	4L	5L	7	SO LUCKY	J.Valdivieso	5/54½	Saint Otto-Comalong	R.Bullrich
6L	3P	6S	2L	8	TONY FRIUL	R.Funes	5/54	Friul-Comedida In	M.Gómez

Cand.: PLAY GROUND (4) Enem.: So Lucky (7) Sport: El Corrupto (5)

4ª CARRERA — Pr. OSORNO (Fin. Ap. Doble - Com. Ap. Doble Extra) - 1.200 Mts. — A las 17.30

(APUESTAS A GANADOR, SEGUNDO, TERCERO, EXACTA, IMPERFECTA Y CUATRIFECTA)

4 ULT.PERF.					ANOTADOS	JOCKEY	e/k.	PADRE-MADRE	CUIDADOR
0L	6L	0L	6L	1	BRITISH SECRET	M.Bértulo-4	3/54	Rule Britannia-R.Secret	C.Galli
—	0S	0S	7S	1a	HOLLY SONG	A.Ramírez-3	3/54	Cipayo-Holly Dial	J.Neer
—	—	—	3S	2	TOP CLASS	J.Herrera	3/56	Luhux-Topless	N.Yalet
—	7L	3S	0S	3	MR. ZIGZAG	A.Cabrera-4	3/56	Numerous-Ziggy's Girl	A.Sambucetti
8P	2P	9S	6P	4	MR. ALLO	R.Ioselli	3/56	Numerous-Allocate	A.Quinteros
—	—	—	0S	5	EL BASTION	A.Giorgis	3/56	Fitzcarraldo-Gesta	W.Canepa
—	—	—	0P	6	BOCETO	D.Urriza	3/56	J.Prospect-Blondina	J.Melo
—	—	—	7L	7	TARTARO II	A.Rivero	3/56	Luhuk-Tartagal	E.Boni
8P	6L	3P	2P	8	VAMOS PORTER	J.R.Méndez	3/56	Gold Spring-Selva's Second	E.Mondazzi
—	—	8S	0S	9	CHAMICAL	P.Robles	3/56	El Científico-Ecuraya	M.Velazco
7P	5P	6S	4S	10	ALMA NOBLE II	E.Talaverano	3/56	Slew Gin Fizz-Almudena	A.Giovanetti
3P	0P	4S	0S	11	DON POLACO	J.Paulé	3/56	Know Fact-Handle With Care	A.Mihura (h)

Cand.: TOP CLASS (2) En.: Vamos Porter (8) Sp: Mr. Zigzag (3) Lan.: Mr. Allo (4)

5ª CARRERA — Pr. FERVOR (Fin. Ap. Doble Extra - Com. Ap. Doble) - 1.400 Mts. — A las 18

(APUESTAS A GANADOR, SEGUNDO, TERCERO, EXACTA, IMPERFECTA Y TRIFECTA - Triplo 1er. Pase)

4 ULT.PERF.					ANOTADOS	JOCKEY	e/k.	PADRE-MADRE	CUIDADOR
4P	3P	2P	3P	1	DULZURA HEI	E.Talaverano	4/57	Heist-Carol Toss	J.Et'choury(h)
0S	0S	0S	7S	2	MUNDANA TOP	S.Sierra-2	4/55	Top Sider-Mundanal	P.Sierra
—	—	—	0P	3	MISS PALOTINA	C.Acuña	4/57	Palotino-Envi Dancer	J.Larroque
5P	0S	9P	6P	4	LA MURANO	X.X.	4/55	Late As Usual-Crystalaction	N.Cardelle
3P	8S	4P	5P	5	INVISIBLE TOUCH	X.X.	4/57	Ibero-Honinha	O.Mansilla
9P	0S	8P	7P	6	DOP PHYRA	M.Loza-3	4/55	Doppler-Porphyra	H.David
—	—	—	0P	6a	OVERLOV	W.Bárcena	4/57	Caro Lover-Overfly	Idem
7P	3P	3P	3P	7	MOST SHY	R.Blanco-3	4/57	Shy Tom-Very Girl	J.Cornejo
—	4P	6S	5P	8	OMANI	G.Larrosa	4/57	Equalize-Oak Beauty	J.Basualdo
—	—	—	—	9	FALASIA POLITICA	W.Pérez-3	4/57	Political A'tion-Falesia	A.Palomo
—	—	—	0S	10	DESDE AFUERA	M.Evis-2	4/57	L'Express-Marfrance	R.Arredondo
7L	0S	7P	7P	11	HAY CARMELA	Cr.Alvarez	4/55	Bold Second-Semilla	J.Díaz

Cand.: DULZURA HEI (1) Enem.: Most Shy (7) Sport: Omani (8)

6ª CARRERA — Pr. TRUE LADY (Fin. Ap. Doble - Com. Ap. Doble Extra) - 1.000 Mts. — A las 18.30

(APUESTAS A GANADOR, SEGUNDO, TERCERO, EXACTA, IMPERFECTA Y TRIFECTA)

4 ULT.PERF.					ANOTADOS	JOCKEY	e/k.	PADRE-MADRE	CUIDADOR
6P	1P	4P	5L	1	CORRE SIN CUENTO	J.R.Méndez	5/52	Royal Master-Corre A Muerte	H.Gamboa
1P	1S	5P	4P	2	TURBINA ATOMICA	E.Talaverano	4/55	Robin Des Bois-S. Brize	J.E'choury (h)
1P	6P	9S	8S	3	OTHELLIZA	G.Larrosa	4/57½	Ibero-Othelina	R.Goldscheidt
4P	4P	4P	1P	4	NOBLE HIT	M.Londaitz	6/54	H. Woods-Noble Pinga	J.Ale
5P	0P	2P	2P	5	INTRUSO TOSS	X.X.	8/54	Egg Toss-Intrincante	R.Jokanovich
2P	4P	6P	0P	6	COMPADRON KID	G.Oviedo-2	7/54	Kid-Engañosa	C.Mourazos
9S	1S	0S	0P	7	SURFERO	X.X.	5/56½	Tempranero II-Comena	J.Márquez
9P	0P	1S	5P	8	WHITESNAKE	C.Lucero	5/53½	Rule Britannia-Hajima	C.Castiñeiras
0S	0S	0P	0P	9	EDDY TOM	H.Perafán	6/55½	Shy Tom-Edith P.	J.Flores
1S	6S	3P	0S	10	BITOSS	M.Sarati	4/53	Bombazo Toss-Binacional	E.Martucci
1S	9S	1L	0L	11	GIGALA	A.Barrios	7/55	Armada-Paella	S.Leva
5P	2P	1P	3P	12	TOM HALO	D.Núñez	4/56	Fancy Halo-Moqueta	C.Terzolo
8S	7S	7S	9P	13	TAGLIATELLI	A.Cabrera-2	8/52½	Trial By Error-Fantástica	A.Sambucetti
2P	1P	1P	5P	14	MR. SLEPPY	J.Noriega	5/57	Mirfak-Speedily	C.Garat
2P	3S	3P	3S	15	FREE SECRETAY	Y.Dávila	5/52	Freelancer-Fraguada	F.Bunge Frers
3S	1S	6P	1S	15a	SANTY TOM	O.González	5/55½	Shy Tom-Ma Lettre	Idem

Cand.: TURBINA ATOMICA (2) Enem.: Mr. Sleppy (14) Sport: Tom Halo (12)

7ª CARRERA — Pr. MONUMENTAL (Fin. Ap. Doble Extra - Com. Ap. Doble) - 1.800 Mts. — A las 19

(APUESTAS A GANADOR, SEGUNDO, EXACTA, IMPERFECTA Y TRIFECTA - Pick 4 1er. Pase)

4 ULT.PERF.					ANOTADOS	JOCKEY	e/k.	PADRE-MADRE	CUIDADOR
7P	5P	0P	4P	1	BARON RAUL	G.Sena	5/57	Rincón Catalán-Yaneton	W.Ereñú
4S	3S	1S	3P	2	JARATESIS	R.Laitán	5/57	Jadeer-Carawey	V.Sanguinetti
2S	6S	5P	9S	3	EVENING DRESS	D.Gómez-2	5/55	Equalize-Evry	A.Hansen
3S	0S	2S	5P	4	EL EXTINGUIDOR	R.Alzamendi	6/57	Cipayo-Extinguidora	A.Bani
5P	3P	3S	1S	5	DORYALDO	A.Ramos	5/57	Fitzcarraldo-Doryring	E.Labrador
9P	4P	2P	2P	6	ABUELO PEDRO	J.C.Méndez	5/57	Good Champagne-Fabiee	N.González
1P	4P	2S	1P	7	INTRUJO	J.Valdivieso	5/57	Gem Master-D. Beauty	J.Reviriego
4P	1P	2P	1L	8	UPHILL	R.Blanco-3	6/57	Dark Brown-M. Star	L.Aldecoa

Cand.: INTRUJO (7) Enem.: Abuelo Pedro (6) Sport: Jaratesis (2)

8ª CARRERA — Pr. FATUO (Fin. Ap. Doble - Com. Ap. Doble Extra) - 1.000 Mts. — A las 19.30

(APUESTAS A GANADOR, SEGUNDO, TERCERO, EXACTA, IMPERFECTA Y TRIFECTA)

4 ULT.PERF.					ANOTADOS	JOCKEY	e/k.	PADRE-MADRE	CUIDADOR
0P	0S	0S	0P	1	AMIGOVIO	L.Quiroga	5/55	Hespron-Huechon	F.Cacciabue
—	2P	0P	9P	2	SOY VAGO	P.Falero	6/57	Soy Trevi-Rua	-.-
3P	0P	2P	2P	3	HARD ORDER	X.X.	5/57	Hard Lines-Gran Golfista	R.Amigo
—	—	0P	4P	4	GRAND QUINO	J.Zunino	5/57	Grand Chelem-Quila Quina	R.Zalazar
9S	0S	0S	0S	5	ESLOVENO	D.Quintana-4	5/55	Jack Hylton-Escolta	J.Figueroa
0S	0P	0P	0P	6	AMERICAN WAY	C.Acuña	6/55	Royal Reasoning-Arquitecta	J.Larroque
5E	3P	9P	4P	7	LANDOLIAN	A.Ferreyra-4	5/57	Aetolian-Landora Joy	J.Giménez
2P	0P	3P	7P	8	VENDAVAL MORO	A.Giorgis	6/57	El Sabi-Sisona	H.Vilches
4L	5L	7L	6L	9	CHOIRCLAD	M.Guzmán-4	6/52	Choir Prospect-C. Bull	C.Acevedo
9P	3P	9P	9P	10	ADOLI	E.Recuero	6/57	Adriatic-Liropeya	C.Arévalo
—	—	—	4P	11	COMAND	M.Crespín	6/57	Comando-Estaca Bar	R.Frasson
—	—	0S	6P	12	MEDALLISTA	J.Padilla	5/57	Mascardi-Alaju	H.Pérez
—	4P	3P	6P	13	LATIN FREE	C.Arrada-2	5/57	Freelancer-Latín Girl	A.Bazante
8P	1E	2P	7P	14	FARABUNDO	O.Saavedra-4	5/57	Forever Sparkle-S. Maple	D.Rossi
3S	7S	5L	2L	15	COLORINNI	C.Aranda-4	6/57	Galopado-Girole	P.Eyherabide(h)
—	5L	7L	0L	16	PELICAN	M.Larrea-4	5/55	Parade Marshal-La Chipotte	J.Zubiri
4S	6S	0S	0S	17	EASY HIT	J.Herrera	5/55	Hitchcock Woods-Vilatina	V.Spinelli
0P	0P	0P	0P	18	RUBIO BRAVO	H.Correa	6/55	Rocco-Alovera	J.Ramallo
3P	0P	0P	0P	19	FAR BETTER	R.López-4	5/55	Binario-Fania	J.Reviriego

Cand.: COMAND (11) Enem.: Hard Order (3) Sport: Latin Free (13)

9ª CARRERA — HAND. MAKE TRACKS (Fin. Ap. Doble Extra-Com. Ap. Doble) - 1.400 Mts. — A las 20

(APUESTAS A GANADOR, SEGUNDO, TERCERO, EXACTA, IMPERFECTA Y TRIFECTA - Triplo 1er. Pase)

4 ULT.PERF.					ANOTADOS	JOCKEY	e/k.	PADRE-MADRE	CUIDADOR
0P	0P	8P	0L	1	HOT BUSINESS	X.X.	8/50	Creativity-Mucura	C.Castiñeiras
9S	7P	1L	2L	2	SOÑADOR CHAMP	J.Noriega	6/54	Ski Champ-Caviar Dreams	R.Pellegata
7P	5P	5P	9P	3	RIGOROSO	P.Robles	5/53½	Rainbow Corner-Ridge	D.Pascual
1S	2L	7L	5S	4	PULPO DANDY	Y.Dávila	5/52	The Watcher-Puliana	P.Blazevich
0P	0P	0P	0P	5	PASTELLON TOM	G.Vispo	6/50	Shy Tom-Pancake Toss	N.González
4P	2S	6P	0S	6	HOLLY PRINCE	J.Herrera	5/54	Lode-Holly Dial	J.Et'choury(h)
2P	5P	5P	2P	6a	RUSO TOM	J.Valdivieso	6/56½	Shy Tom-Rosh Hashna	Idem
1P	3P	1P	1S	7	RIVER FOLIE	P.Falero	5/57½	Il Corsaro-Riverette	M.Sumpf
4L	5L	8L	0S	8	TODO UN SEÑOR	W.Pérez	6/51	Lode-Toda Vez	P.Acosta
1P	2S	1S	9S	9	LOVER TAHO	J.R.Méndez	7/53½	Friul-Cifradora	E.Sauro

Cand.: RIVER FOLIE (7) Enem.: Ruso Tom (6a) Sport: Rigoroso (3)

10ª CARRERA — Pr. MARRUECOS (Fin. Ap. Doble - Com. Ap. Doble Extra) - 1.000 Mts. — A las 20.30

(APUESTAS A GANADOR, SEGUNDO, TERCERO, EXACTA, IMPERFECTA Y CUATRIFECTA)

4 ULT.PERF.					ANOTADOS	JOCKEY	e/k.	PADRE-MADRE	CUIDADOR
0L	0S	0P	2P	1	CAPO MIRFAK	F.Benítez-4	6/57	Mirfak-Perugina	P.Acosta
—	—	2P	1P	2	RAY POLICE	A.Giorgis	5/57	Dr. Ray-Off Time	E.Amaya
—	1E	1P	3P	3	GIU BEBY	M.Loza-3	5/57	Ostrogodó-Zu Primada	A.Musso
3P	0S	2S	5P	4	GENUINE BID	M.Leyes	5/57	Bid Us-Genuina	M.Sueldo
9P	0P	8P	0P	5	FOLK SONG	X.X.	5/55	Ringaro-Funesta	J.Wessolowki
0S	0P	5P	1E	6	BLACKSMITH	X.X.	7/55	General-Atout Coeur	F.Ramírez
9P	0P	5P	9P	7	GUENTENAO	D.Núñez	5/55	Monte Ruiseñor-Lucky Ley	J.Leguizamón
1P	6P	3P	0P	8	SCARF	M.Crespín	6/57	Grey Owl-Tete De Belle	R.Frasson
—	—	5P	1P	9	EL INFARTO	C.Lucero	5/57	Tempranero II-Dudaba	D.Lerda
—	—	—	1P	10	ABOVE CORSA	E.Talaverano	5/57	Il Corsaro-Ably	P.Eyherabide(h)
9L	3L	6L	8L	11	EXPERTO TRATT	L.Carabajal-3	5/57	Trattore-Inefable	F.Calio
5P	5P	3P	7P	12	MARCO AURELIO	G.Hahn	7/57	Praising-Paupiette	M.Carú
0P	4P	4P	0P	13	LUCHADOR BOY	X.X.	5/57	Mat Boy-Lilila	J.Manzone
2P	3S	1P	2P	14	FRAUDE TOSS	J.Ublich	5/57	Olympic Toss-Kalway	H.Peterlin

Cand.: ABOVE CORSA (10) En.: Fraude Toss (14) Sp: Genuine Bid (4) Lan.: El Infarto (9)

11ª CARRERA — Pr. BRONCE (Fin. Ap. Doble Extra) - 1.200 Mts. — A las 21

(APUESTAS A GANADOR, SEGUNDO, TERCERO, EXACTA, IMPERFECTA Y CUATRIFECTA)

4 ULT.PERF.					ANOTADOS	JOCKEY	e/k.	PADRE-MADRE	CUIDADOR
—	8P	8P	8P	1	GAYNERA	J.C.García	6/55	Hetman-Avionnette	J.Gaggero
7P	6P	2S	0S	2	SISTER ALEXIA	J.Igarategui	5/57	Parochial-La Línea	J.Mugueta
6S	0S	8P	5P	3	MISS FATIGA	L.Galdeano	5/55	Mister Marco-Favalina	C.Elorza
5P	2P	4P	6L	4	MADRAZA	F.Benítez-4	5/57	Profit Key-Fraici	E.Siele
9S	0S	0P	0L	5	LEGGY	R.Barrueco	5/55	Senor Pete-Leyend	R.Jacod
4P	2P	6P	2P	6	EXTELINDA	M.Loza-3	5/57	Stroke-Exteliana	A.Musso
0S	0P	0P	0P	7	PALANQUITA	A.Giorgis	5/55	Palanquero-Propietaria	J.Leguizamón
8P	0P	0P	7P	8	SLIM TWIST	A.Duarte	5/55	Creativity-Saldemir	F.Benítez
0P	7P	0P	6P	9	HAPPY MIRFAK	D.Núñez	6/55	Mirfak-Benísima	C.Fernández
3P	4P	2P	6P	10	CHERE LUZ	G.Hahn	5/57	Cheyenne-Media Luz	L.Duggan
7P	2P	6P	4P	11	HIFA	G.Sena	5/57	Il Corsaro-Hijastra	F.Cacciabue
0P	0P	0P	0P	12	SHEUEN	L.Polizzi	6/55	Monte Ruiseñor-Shirim	F.Girardi
—	—	—	—	13	PLEASURE ISLAND	C.Cáceres	6/57	Rincón Catalán-Sweet Dy	J.Arévalo
4P	0P	5P	0P	14	LIU CALEL	R.Arrada-2	6/55	Praising-Taranta Queen	R.Calistro
8S	7S	4S	9S	15	HEROIC PATRICIA	A.Acuña-3	5/57	Heroic Spirit-Simona	L.Racco

Cand.: EXTELINDA (6) En.: Hifa (11) Sp: Chere Luz (10) Lan.: Sister Alexia (2)

Damasio Esquivel, en Franca Recuperación, Pronto Dejará el Hospital

El artista chamamecero **Damasio Esquivel, de 81 años**, continúa recuperándose normalmente del **traumatismo de cráneo** que sufrió a raíz de un golpe y **hoy abandonará la sala de terapia intensiva para regresar a su domicilio en el curso de la semana.**

"Gracias a Dios todo salió bien y papá volverá esta semana a su casa para recuperarse totalmente y poder seguir haciendo lo que más le gusta: tocar su música", señaló Chacho Esquivel, hijo del denominado "coloso del chamamé".

El veterano y reconocido bandoneonista había sufrido un traumatismo de cráneo después de caerse en la calle, pero después de dos tomografías computadas que le realizaron en el Sanatorio Colegiales, se corroboró que Esquivel no había sufrido ninguna lesión de importancia. Damasio Esquivel es autor de obras vitales del chamamé como **"Alma guaraní", "Barrio Sajonia", "El gaucho Gramilla", "Mi cantar", "El Aguará Guazú", "Los colonos", "Un corazón" y "Amor y quebracho".**

Una vez que el artista se reponga totalmente podrá abocarse a tocar en vivo y a protagonizar como es debido la prevista celebración de sus 70 años con la música.

PATRICIA MICCIO, LA MUJER DEL AÑO

Fue Elegida por COAS; Mención Especial Para Ana María Campoy

Emoción
La primera dama, Inés Pertiné, en el momento que se le entrega a Miccio la merecida distinción.

Ante una importante concurrencia de público, y con la presencia de la primera dama, **Inés Pertiné**, la conductora televisiva **Patricia Miccio** fue elegida como **"La Mujer del año 2000"**, en **"La Feria de las Naciones de Coas"**. Además, hubo una mención especial para la actriz y conductora **Ana María Campoy.**

La ganadora se impuso entre las restantes postulantes, por **"ser un verdadero ejemplo de lucha por la vida; a través de su fuerza implacable y experiencia propia, Miccio impulsa a la sociedad a tomar conciencia y proyecte esperanza de vida"**, según lo expresado por los organizadores. Además, la definieron como **"una conductora que marcó toda una época en TV, con un estilo y conducta de vida propios y perfil de mujer moderna; comprometida con su familia, profesión y sociedad".**

Como es de público conocimiento, Miccio luchó contra **el cáncer de mamas** y, luego de soportar muchas secciones de quimioterapia pudo expresar con orgullo que le ganó a esta terrible enfermedad.

Esta tradicional elección, que se realiza por la votación directa del publico, convocó en esta oportunidad a **55.000 sufragantes, siendo el 58 % mujeres y el 32 % hombres.**

Las que siguieron a Miccio en la elección popular fueron las siguientes mujeres: segunda se ubicó **Ester Bezek**, que **"es empleada y fundadora de "Corazones de América", un comedor comunitario que alimenta a más de 200 niños marginados"**; tercera, la periodista **Mónica Cahen D'Anvers "su trayectoria está marcada por una gran credibilidad y reconocimiento de la sociedad"**; cuarta se ubicó **Marta Mabel de Brieva, voluntaria del Hospital de Niños "desde hace 24 años"**; y quinta la doctora **Silvia Garsd**, que **"es psicóloga y atiende a 1.500 enfermos de cáncer por mes".**

Hubo otras 13 postulantes, entre ellas la deportista **Viviana Paula Oneto, "integrante de Las Leonas que ganaron la Medalla de Plata en los Juegos Olímpicos de Sydney"**, y **Jaqueline Caminos Braun de De Las Carreras,** que es traductora pública y que **"tuvo polio a los 15 años y desde entonces se traslada en sillas de ruedas".** En las ediciones anteriores las ganadoras fueron las siguientes: 1983, **Magdalena Ruiz Guiñazú**; 1984, **Alicia Moreau de Justo;** 1985, **Gabriela Sabatini;** 1986, **Norma Aleandro**; 1988, **Adelina Dalesio de Viola**; 1989, **María Julia Alsogaray;** 1990, **Marta Oyhanarte de Sivak.** En 1991, el premio fue compartido por la **hermana Marta Pelloni** y la periodista **Liliana López Foresi;** en 1992 ocurrió lo mismo con **Mirtha Legrand y Blanca de Murall.** En 1997 lo ganó **Mónica Carranza**; en 1998 la **hermana Theresa Varela** y en 1999 **Margarita Barrientos.**

Leonor Benedetto, Elegida Como Mejor Actriz en Festival Francés

PARIS (EFE).- El Festival Internacional de Cine de Amiens concedió el gran premio **"Unicornio de Oro"** a la película "Time's Up" de la cineasta hispano-chilena Cecilia Barriga. **El premio a la interpretación femenina fue para la argentina Leonor Benedetto, por su actuación en ese mismo filme.**

Barriga, que hasta ahora se ha movido sobre todo en el terreno experimental, dijo estar "impresionada" por el galardón y por la acogida del público a su primer largometraje.

La cineasta dijo que la buena recepción de los espectadores de Amiens se explica por la "originalidad" del guión, combinada con "unas dosis de humor". **"Time's Up" es una coproducción de España, Chile y Estados Unidos.**

Barriga la describió como "una película ácida" que cuenta la historia de Rebeca Kaplan, una psicoanalista argentina que huye de su país en los años 70 y se instala en "la gran ciudad" de Nueva York, donde ante los inabordables precios de las consultas, la protagonista monta la suya en una caravana.

El seguimiento de los pacientes en la caravana sirve para mostrar "un retrato muy profundo de personajes neoyorquinos" y deja entrever que "también ella tiene sus secretos", señaló Barriga. La película, rodada en Nueva York con pocos medios y con un equipo que la directora calificó como "muy cosmopolita", fue presentada por primera vez durante el Festival de cine de San Sebastián el pasado 28 de septiembre y ahora competirá en el Festival de La Habana.

La directora se mostró confiada en que este galardón de Amiens, que incluye un premio de 7.620 euros de ayuda para su distribución en Francia, contribuya a su lanzamiento, ya que hasta ahora no se ha estrenado comercialmente y está a la búsqueda de distribuidores. El premio al mejor cortometraje de la vigésima edición del festival, clausurada hoy, fue para "The Man With Beautiful Eyes", del británico Jonathan Hodgson. Otros dos cortos: "Hartes Brot" de la alemana Nathalie Percillier, y "Baobab" de la francesa Laurence Attali, recibieron menciones especiales.

El premio especial del Jurado se lo llevó la película de Costa de Marfil "Adanggaman", de Roger Gnoam M'Bala, y el premio de la ciudad de Amiens del vigésimo aniversario, la francesa "Samia" de Philippe Faucon.

NUEVA PLACA DE "SUPER RATONES"

La banda marplatense **Los Súper Ratones**, que ya lleva 15 años con la música, estrenará las composiciones de su séptimo y último álbum, **"Mancha registrada"**, el 9 de diciembre en la sala Pablo Picasso del porteño Paseo La Plaza. **"En 'Mancha registrada'** -comentó el guitarrista y vocalista del grupo, Mario Barassi- **afianzamos un momento distinto en la parte musical que creamos en el anterior disco, 'Autopistas y túneles'. La diferencia está en que si este era bastante melancólico, el nuevo es más extravertido y tiene un camino muy firme".** "Como estamos hoy" fue el primer corte de promoción, "Bajo el reflector", será el segundo corte (a punto de salir) y otros temas de la placa son "Como un fantasma", "Cosas perdidas", "Adónde", "Cornalitos fritos", "Decime qué te hicieron", "Más allá del sol", "Otro día en la vida" y "El peso del mundo es amor".

DISNEY RESUCITA A CRUELLA DE VIL

NUEVA YORK (DPA).- **Cuatro años después del estreno de la exitosa película infantil "101 Dálmatas", Disney decidió resucitar a la villana Cruella De Vil y regresarla a sus macabros planes para apoderarse de los indefensos cachorritos en "102 Dálmatas".**

Protagonizada una vez más por Glenn Close, de 56 años, "102 Dálmatas" busca repetir el éxito de su primera versión, la cual recaudó durante su primer fin de semana en las salas 45 millones de dólares y 319 millones a nivel mundial, además de grandes sumas de dinero mediante la venta de productos promocionales.

En esta oportunidad, el protagonista es el dálmata Dipstick, hijo de los originales Pongo y Perdy, y su compañera, Dottie. Estos tienen tres cachorritos: Domino, Little Dipper y Oddball -uno de ellos completamente blanco, gracias a los efectos computarizados-.

Comprometido
Manu Chao brindó un espectáculo de buenas características y fue ovacionado por un público que colmó Obras.

Manu Chao se Presentó en Obras

Tras una larga pausa de ocho años, el cantante vasco-francés **Manu Chao** regresó a Buenos Aires para ofrecer un concierto al frente de su banda Radio Bemba, que colmó un enfervorizado estadio Obras en el que los porteños elevaron al músico a la categoría de ídolo popular.

El recital arrancó con Manu Chao ataviado con una remera que pedía por la libertad de los presos políticos, pantalón de la selección de Argelia y vincha roja, tocando los acordes del pegadizo **"Bienvenido a Tijuana".**

Más tarde, con rasguidos monocordes, el músico desgranó uno tras otro los temas que integran **"Clandestino"**, la única y exitosa placa que el músico registró en su etapa como solista, que intercaló con canciones de su ex banda Mano Negra. Entre los reconocidos hitos de la banda policultural Mano Negra, se contaron "Casa Babilon", "Mama perfecta", "Sr. Matanza" y "Peligro".

El recital además le permitió presentar algunos nuevos temas que estarán incluidos en su segundo disco **"Próxima estación esperanza"**. Uno de los momentos más festejados y bailados por las 6000 personas que colmaron Obras fue cuando el francés tocó, por primera vez en Buenos Aires, **"Marijuana boogie" y "Bobby Marley".**

Pero el pasaje más emotivo del recital se desató cuando al promediar la noche subieron a escena las Madres de Plaza de Mayo, quienes le entregaron al músico su símbolo de lucha: el tradicional pañuelo blanco que gráfica la pelea por saber qué pasó con sus hijos durante la dictadura militar.

También estuvieron presentes un grupo de familiares de los presos de la Tablada, quienes clamaron por terminar con la indiferencia sobre el tema, e integrantes de la agrupación HIJOS.

UNA DUPLA PARA MUJERES

BUDAPEST (EFE).- Las mujeres del mundo entero ya pueden empezar a disfrutar la que, seguramente, será una película ideal para el público femenino. Ocurre que las indiscutidas estrellas de cine estadounidenses **Brad Pitt y Robert Redford** comenzaron a rodar en Budapest un thriller de espionaje "Spy Game". El veterano Redford, de 64 años, interpreta a un experimentado agente de la CIA (Agencia Central de Inteligencia estadounidense), que ya se retiro y decide volver a entrar en actividad para ayudar a su joven colega (Brad Pitt), que se ha metido en un lío al otro lado de la Cortina de Hierro.

Inician Juicio a Soledad

EL COMPOSITOR URUGUAYO ANIBAL SAMPAYO QUIERE QUE SE RESPETEN SUS DERECHOS

MONTEVIDEO (DPA) - **El poeta, compositor e intérprete uruguayo Aníbal Sampayo inició una demanda legal a la cantante argentina Soledad por grabar un tema de su autoría y atribuirlo en la ficha técnica de su último disco al argentino José Larralde.**

Sampayo declaró ante los medios de prensa, en Montevideo, que le **extraña mucho que haya ocurrido eso con un tema suyo, tan conocido mundialmente como es "Garzas viajeras".**

"Ese tema ha sido grabado hasta en cinco idiomas, incluyendo idish y japonés y no entiendo la actitud de artistas amigos como Larralde y César Isella, que saben muy bien quién es el autor", comentó **Sampayo**, desde la litoraleña ciudad de Paysandú, donde reside.

Isella ha sido el representante de Soledad desde que la joven cantante folklórica inició su carrera profesional. **"Nos conocemos desde que él estaba en (el grupo) Los Fronterizos"**, dijo Sampayo, muy molesto y dolorido.

"Me molesta y me duele, porque una canción es como un hijo y no te la pueden quitar así porque sí", agregó el artista uruguayo, quien canalizó sus reclamos a través de la Sociedad Argentina de Autores, Intérpretes y Compositores (SADAIC), institución de la cual es socio.

Aníbal Sampayo cree que Soledad no es responsable, porque **"esta muchacha graba nomás y tal vez ni siquiera sabe quién es el autor de las canciones, pero para grabar un disco, hay que registrar todo el proceso en SADAIC, pagar los impuestos y los derechos de autor"**, agregó el veterano artista uruguayo.

Sampayo espera que esta situación se aclare **"porque está en juego un derecho humano como es el del autor intelectual"**, concluyó.

● Bellezas en el Polo

Con motivo del Abierto de Palermo, la cita más importante del mundo en polo, las modelos de la agencia de Ricardo Piñeiro coparon la carpa del "Malboro Polo Team" a pura belleza. Entre ellas estuvieron Denisse Dumas, Natalia Forchino, Andrea Volatti y Susana Sadej. También compartieron este agradable momento con los hermanos Bautista, Marcos y Horacio Heguy que demostraron también que además de ser grandes polistas son caballeros de pura cepa. Lo más importante es que todo fue una fiesta y pudieron disfrutar de un momento inolvidable.

● Sólo Para Chicos

Una importante empresa de internet presentó "Sólo para chicos", un espacio especialmente dedicado a niños y niñas, que ofrece una gran variedad de atracciones. Para acceder a esta propuesta, el usuario de América On Line simplemente debe clikear sobre el canal o buscar la Palabra Clave "Solo para chicos". En este canal los chicos encontrarán ayuda para realizar la tarea escolar, tarjetas y saludos animados para enviar por mails a sus amigos, también podrán aprender los secretos del periodismo, jugar con sus personajes animados favoritos y obtener información sobre animales.

GUIA DE CINES Y TEATROS ★ GUIA DE CINES Y TEATROS ★ GUIA DE CINES Y TEATROS ★

CINES

ZONA CENTRICA

AMERICA. Av. Callao 1057. Tel.: 4811-3818. A las 13.40, 15.55, 18.10, 20.25 y 22.40 hs.: **Sociedad secreta**. P/13. Sáb. trasn.

ATLAS LAVALLE. Lavalle 869. Tel.: 4322-1936. A las 13.25, 15.45, 18.05, 20.25 y 22.45 hs.: **Hija de la luz**. P/13. Sáb. trasn.

ATLAS SANTA FE. Santa Fé 2015. Tel.: 4823-7878.
• **Sala 1**. A las 13.40, 15.55, 18.10, 20.25 y 22.40 hs.: **Hija de la luz**. P/13. Sáb. trasn.
• **Sala 2**. A las 12.50, 14.45, 16.45, 18.45, 20.50 y 22.50 hs.: **La Musa** (inspiradora). P/13. Sáb. trans.

CINEMARK. Alicia Moreau de Justo 1960 (Puerto Madero). Tel.: 4315-3008.
• **Sociedad secreta**: 12.05, 14.35, 17, 19.30 y 22.05 hs. P/13. Viernes y sáb. trasn.
• **Al diablo con el diablo**: 12.15, 14.30, 16.45, 19.35 y 22.00 hs. S/R. Viernes y sáb. trasn.
• **Nueve reinas**: 12.45, 15.10, 17.40, 20.10 y 22.40 hs. P/13. Viernes y sáb. trasn.
• **Revelaciones**: 12.50, 15.50, 18.45 y 22.15 hs. P/13. Viernes y sáb. trasn.
• **Shaft** (Alguna duda?): 12.30, 15.05, 17.30, 20 y 22.30 hs. P/13. Viernes y sáb. trasn.
• **Felicidades**: 12.40, 15.15, 17.35, 20.15 y 22.50 hs. P/13. Viernes y sáb. trasn.

COMPLEJO DEL CINE ARGENTINO "TITA MERELLO" Suipacha 442. Tel.: 4322-1195. Pl.: $ 7 (martes y mierc.: $ 3.50).
• **Sala "Mirtha Legrand"**. A las 13.25, 15.35, 17.50, 20.05 y 22.15 hs.:
FELICIDADES
Dir.: Lucho Bender, con Alfredo Casero. P/13.
• **Sala "Amelia Bence"**. A las 14.15, 16.10, 18, 19.50 y 21.50 hs.:
EL ASADITO
Dir.: Gustavo Postiglione. P/13.
• **Sala "Delia Garcés"**. A las 13.35, 15.45, 17.55, 20 y 22.05 hs:
CHICOS RICOS
Dir.: Mariano Galperín, con Pepe Monje y Victoria Onetto. P/18.

COSMOS. Av. Corrientes 2046. Tel.: 4953-5405.
• **Sala 1**. A las 14.30, 16.30, 18.30, 20.30 y 22.30 hs.: **ESCENA FRENTE AL MAR** (1991-Japón). Dir.: Takeshi Kitano, con Korudo Maki. Pl.: $ 6 (Martes y miérc. todo el día y lunes a dgo. hasta 16 hs.: $ 3).
• **Sala 2**. A las 19 hs.: **LOS AMBISIOSOS** (México-Francia-1959). Dir.: Luis Buñuel; 15 y 20.40 hs.: **HIDEOUS KINKY** (El viaje de Julia). Dir: Gillies Mackinnon, con Kate Winslet. P/13.; 13, 17 y 22.40 hs.: **LOS QUE ME AMAN TOMARAN EL TREN** (Francia). Dir: Patrice Chereau, con Jean-Louis Trintignant. P/18. Pl.: $ 5 (Martes y mier. todo el día y lunes a dgo. hasta 16 hs.: $ 3).

GALERIAS PACIFICO. Florida 753. Tel.: 4319-5357. Pl.: $ 7 (miércoles todo el día y lunes a sábado hasta las 16 hs.: $3,50)
• **Sala 1**. A las 13.50, 18.30 y 22.10 hs.:
ALTA FIDELIDAD
Con John Cusack. P/13.; 16.10 20.30 y sáb. trasn. 1.10 hs. hs.:
AHORA O NUNCA
(Italia). Dir.: Gabriele Muccino. P/16.
• **Sala 2**. A las 13.20, 15.30, 17.40, 20 y 22.40 hs.:
NUEVE REINAS
Dir.: Fabián Bielinsky, con Ricardo Darín y Gastón Pauls. P/13. Sáb. trasn. 1 h.
• **Sala 3**. A las 16 y 20.20 hs.:
REVELACIONES
Con Harrison Ford; 14, 18.20, 23 y sáb. trasn. 1.10 hs.:
SHAFT
(Alguna duda?), con Samuel L. Jackson. P/13.
• **Sala 4**. A las 13.30, 15.50, 18.10, 20.30 y 22.50 hs.:
JINETES DEL ESPACIO
Con Clint Eastwood. S/R. Sáb. trasn. 1 h.

LORANGE. Av. Corrientes 1374. Tel.: 4373-2411. A las 14.05, 15.35, 17.05, 18.35, 20.05, 21.35 y 23.05 hs.:
EL ASADITO
Dir.: Gustavo Postiglioni. P/13. Ent.: $ 7 (martes y miércoles todo el día y jueves a lunes hasta 16 hs.: $ 3,50). Estacionamiento c/cargo en (Corrientes 1494).

LORCA. Av. Corrientes 1428. Tel.: 371-5017. Pl.: $ 7 (martes y mierc. todo el día y jueves a lunes 1ra. función: $ 3,50).
• **Sala 1**. A las 14, 16.05, 18.20, 20.35 y 22.50 hs.:
LA CENA
Dir.: Ettore Scola, con Vittorio Gassman. P/13.
• **Sala 2**. A las 13.45, 15.50, 18.05, 20.20 y 22.30 hs.:
NUEVE REINAS
Dir.: Fabián Bielinsky, con Ricardo Darín y Gastón Pauls. P/13.

LOS ANGELES. Av. Corrientes 1770. Tel.: 4371-3742/4372-2405. Pl.: $ 7 (Martes y miérc. todo el día y lunes a sábado 1ra. y 2da. función: $ 3,50). Niños: $ 3,50.
• **Sala 1**. A las 12.50, 14.20, 16, 17.30, 19 y 20.30 hs.: **DINOSAURIO**
• **Sala 2**. A las 12.50, 14.50, 16.50, 18.50 y 20.50 hs.: **MI ENCUENTRO CONMIGO**. (En castellano). S/R.
• **Sala 3**. A las 13, 14.40 y 16.20 hs.: **LOS PINTIN, AL RESCATE**; 18.10 y 20 hs.: **FANTASIA 2000**. (En castellano). S/R.
• **Sala 4**. A las 12.50, 14.30, 16.10 y 17.50 hs.: **EL DORADO**; 19.10 hs.: **TITAN A.E.**. (En castellano). S/R.

METRO. Cerrito 570. Tel.: 4382-4219. Pl.: $ 7 (Martes y miércoles todo el día y jueves a lunes hasta las 16 hs.: $ 3,50). Menores: 3,50.
• **Sala 1**. A las 13.15, 15.30, 18, 20.20 y 22.45 hs.:
SHAFT
(Alguna duda?). Dir.: J. Singleton, con Samuel L. Jackson. P/13. Sáb. trasn. 1.15 hs.
• **Sala 2**. A las 13, 15.45, 19.30 y 22.15 hs.:
PANTALEON Y LAS VISITADORAS
(Perú). Dir.: Francisco Lombardi, con Angie Cepeda. P/16. Sáb trasn. 1.15 hs.
• **Sala 3**. A las 13.30, 15.45, 18.15, 20.35 y 22.55 hs.:
U-571
(La batalla del Atlántico), con Bill Paxton. P/13. Sáb trasn. 1.15 hs.

NORMANDIE. Lavalle 855. Tel.: 4322-1000.
• **Nueve reinas**: 13.10, 15.35, 18, 20.25 y 22.50 hs. P/13. Sáb. trasn.
• **Amores perros**: 12.50, 15.40, 18.50 y 22 hs. P/18. Sáb. trasn.
• **Revelaciones**: 13, 15.15, 17.40, 20.10 y 22.35 hs. P/13. Sáb. trasn.

OCEAN Lavalle 719. Tel.: 4322-1515.
• **Sala 1**. A las 13.15, 15.15, 17.40, 20 y 22.25 hs.: **Sociedad secreta**. P/13. Sáb. trasn.
• **Sala 2**. A las 13.30, 15.45, 18, 20 y 22.45 hs.: **Al diablo con el diablo**. S/R. Sáb. trasn.

PREMIER. Av. Corrientes 1565. Tel.: 4374-2113. Pl.: $ 7 (Martes y miérc. todo el día y jueves a lunes 1ra. y 2da. función: $ 3,50).
• **Sala 1**. A las 14.20, 17, 20 y 22.30 hs.: **REVELACIONES**. Dir.: Roberts Zemeckis, con Harrison Ford. P/13.
• **Sala 2**. A las 14.10, 17.40 y 21.10 hs.: **JUHA** (Finlandia). Dir.: Aki Kaursmakiagh; 15.40, 19.10 y 22.40 hs.: **LISTA DE ESPERA** (Cuba). Dir.: Juan Carlos Tabío, con Jorge Perugorría. P/13.
• **Sala 3**. A las 16 y 20.30 hs.: **EL MUNDO DE SOFIA** (Noruega). Dir.: E. Gustavson. S/R.; 14, 18.20 y 22.50 hs.: **SECRETOS EN FAMILIA** (Dinamarca). Dir.: S. Kragh Jacobsen. P/16.
• **Sala 4**. A las 16 y 20.30 hs.: **JINETES DEL ESPACIO**. Dir.: Clint Eastwood. S/R.; 14, 18.20 y 23 hs.: **HOTEL ROOM**. Dir.: D. Grimelberg. P/16.

VISIONARIO. Av. Corrientes 1743. Tel.: 4371-8373. A las 16, 18, 20 y 22 hs.:
BUENOS AIRES PLATEADA
Dir.: Luis Barone, con Luis Luque y Mausi Martínez. P/16. Pl.: $ 7 (lunes a mierc. todo el día y jueves a dgo. 1era y 2da función: $ 3,50).

RECOLETA

VILLAGE RECOLETA. Vicente López y Junín. Tel.: 4805-2220. Pl.: $ 7,50 (Miércoles todo el día y lunes a domingo 1era. función: $ 4) Menores: $ 4.
• **Sociedad secreta**: 11.30, 13.45, 16, 18.20, 20.45 y 23.10 hs. P/13. Viernes, sáb. y miérc. trasn.
• **Hija de la luz**: 11.15, 13.30, 16, 18.20, 20.45 y 23.10 hs. P/13. Viernes, sáb. y miérc. trasn.
• **La Musa** (inspiradora): 11.30, 13.40, 15.45, 18, 20.15 y 22.30 hs. S/R. Viernes, sáb. y miérc. trasn.
• **Shaft** (alguna duda?): 12, 14.15, 16.30, 18.45, 21 y 23.15 hs. P/13. Viernes, sáb. y miérc. trasn.
• **La leyenda de 1900**: 11.15, 15.50 y 20.30 hs. S/R.
• **Rumores**: 20.30 hs. P/16. Viernes, sáb. y miérc. trasn.
• **Al diablo con el diablo**: 11.30, 13.45, 16, 18.10, 20.15 y 22.30 hs. Viernes, sáb. y miérc. trasn.
• **Felicidades**: 13.45, 18.20 y 23.15 hs. P/13.
• **Los Pintin al rescate**: 11.30 y 15.40 hs. S/R.
• **Una película de miedo** (Scary movie): 11.30, 13.30, 15.30, 17.30, 19.30, 21.30 y 23.30 hs. Dir.: K. Ivory Wayans. P/16. Viernes, sáb. y miérc. trasn.
• **Jinetes del espacio**: 13, 17.45 y 22.45 hs. S/R.
• **La cena**: 14, 18.30 y 23 hs. P/13.
• **Revelaciones**: 11.15, 14, 16.45, 19.30 y 22.15 hs. P/13. Viernes, sáb. y miérc. trasn.
• **Alta fidelidad**: 11,15, 17.30, 20 y 22.30 hs. P/13.
• **Nueve reinas**: 13, 15.30, 18, 20.30 y 23 hs. P/13. Viernes, sáb. y miérc. trasn.
• **Dinosaurio**: 11.15 hs. S/R. (En castellano).

CONDICIONADOS

APOLO. Rodríguez Peña 411. Ent.: $ 7 (Miércoles: $ 5).
• **Sala 1**. "Un negro muy suertudo"; "Mi cachorro, mi amante"; "Besos Húmedos". Continuado de 10 a 1 h. Sáb. trasn. P/18.
• **Sala 2**. Tres películas del género "gay". Estrenos 2000. Solo para adultos. Continuado de 10 a 1 h. Sáb. trasn. P/18.

IDEAL Suipacha 378. Tel.: 4326-33. "Planta baja" (Sala I y II: "Gays"); "Planta alta" (Sala Americana, Sala Europea, Sala Especial). Continuado 9 a 24 hs (sábado: 13.30 a 3 hs., dgo.: 13.30 a 23 hs.). Para adultos exclusivamente. P/18.

GRAN SAN JUAN. Av. San Juan 3246 (Boedo). Tel.: 4931-4293. Continuado desde las 13 hs. "Vaginas húmedas"; "Memorias de una estrella porno"; "Fácil para el sexo". Miércoles: $ 4.

GRAN URQUIZA. Baunes 2506 (Villa Urquiza). Tel.: 4521-2135. Continuado desde las 13.30 hs. "Colegialas porno"; "Correccional de mujeres"; "Una casada indecente". P/18. Miércoles y domingo: $ 4.

CIUDADELA (Ciudadela). Frente a la estación. Tel.: 4653-5914. Ent.: $ 3.
• **Sala 1**. Continuado desde las 13 hs. "Relaciones entre madre e hijo"; "Confesiones carnales"; "Taboor". P/18.
• **Sala 2**. Continuado desde las 13 hs. "Seducida por un caballo"; "Las orgias de la Cicciolina"; "Juguetes anales". P/18.

ONNIX (San Miguel). Galería Ferrocarril (1er piso). Tel.: 4451-0864. (Aire acondicionado). 7 películas semanales (estrenos). Unicamente para adultos. Continuado de 11.30 a 23 hs. (Viernes y sábado trasn. hasta las 3 hs.).

PEQUEÑO TEATRO. Bartolomé Mitre 1259. Tel.: 4374-4181. Películas de exhibición condicionada. P/18. Abierto de 10 a 22 hs. en continuado. "Jueves cambio de programación". (Domingo cerrado). Ent.: $ 5 (sábado: $ 4).

CINES-DE-BARRIO

BELGRANO

BELGRANO. Obligado y Mendoza. Tel.: 4781-8183.
• **Sociedad secreta**: 13.30, 15.50, 18.10, 20.30 y 22.50 hs. P/13. Viernes y sáb. trasn.
• **Revelaciones**: 20.10 y 22.40 hs. P/13. Viernes y sáb. trasn.
• **Nueve reinas**: 13.20, 15.40, 18, 20.20 y 22.40 hs. P/13. Viernes y sáb. trasn.
• **Al diablo con el diablo**: 13.10, 15.10, 17.10, 19.10, 21.10 y 23.10 hs. S/R. Viernes y sáb. trasn.
• **Una película de miedo** (Scary movie): 12.35, 14.25, 16.15 y 18.10 hs. P/16.

GENERAL PAZ. Cabildo 2702. Tel.: 4781-1412.
• **Sociedad secreta**: 14, 16.05, 18.10, 20.15 y 22.30 hs. P/13. Sáb. trasn.
• **Nueve reinas**: 13, 15.20, 17.40, 20 y 22.20 hs. P/13. Sáb. trasn.
• **Felicidades**: 14.15, 16.20, 18.25, 20.30 y 22.35 hs. P/13. Sáb. trasn.
• **Amores perros**; 13.20, 16.15, 19.10 y 22.05 hs. P/18. Sáb. trasn.

SAVOY. Av. Cabildo 2829. Tel.: 4781-6500. Pl.: $ 7 (miérc. todo el día y lunes a sáb. 1era función: $ 3,50).
EL ASADITO
14.30, 18.30 y 20.40 hs. Dir.: Gustavo Postiglione. P/13.
CHICOS RICOS
16.35 y 22.20 hs. Dir.: Mariano Galperín, con Pepe Monje y Victoria Onetto. P/18.
LA CENA
14, 16.10, 18.20, 20.30 y 22.40 hs. Dir.: Ettore Scola, con Vittorio Gassman. P/13.
LA LEYENDA DE 1900
14.05, 18 y 20.15 hs., con Tim Roth. S/R.
HOTEL ROOM
16.20 y 22.35 hs. Dir.: Daniel Grimelberg y Cesc Gay, con B. Boudon. P/16.
ALTA FIDELIDAD
13.50, 16, 18.10, 20.20 y 22.30 hs. Dir.: S. Frears. P/13.

SOLAR DE LA ABADIA. Luis María Campos y Maure. Tel.: 4778-5181.
• **Sala 1**. A las 13.05, 15.35, 17.50, 20 y 22.20 hs.: **Al diablo con el diablo**. S/R. Sáb. trasn.
• **Sala 2**. A las 13.25, 16.15, 19 y 22 hs.: **La leyenda de 1900**. S/R. Sáb. trasn.

LINIERS

NUEVO LINIERS. Av. Gral. Paz 51. Tel.: 4657-0018. Pl.: $ 5 (Martes y miérc.: $ 3).
• **NUEVE REINAS**. 15.10, 17.30, 19.50 y 22 hs. Dir.: Fabián Bielinsky, con Ricardo Darín y Gastón Pauls. P/13. Sáb. trasn. 0.10 hs.
• **REVELACIONES**: 15, 17.20, 19.30 y 21.50 hs., con Harrison Ford y Michelle Pfeiffer. P/13.

VILLA DEL PARQUE

BERNASCONI. Marcos Sastre 2145 y Cuenca. Tel.: 4501-6462. A las 16.10, 18.40 y 21.10 hs.:
JINETES DEL ESPACIO
Con Clint Eastwood. S/R. Pl.: $ 6 (Lunes a miércoles todo el día y sábado y dgo. 1era función: $ 3). Jueves y viernes cerrado.
VICTOR HEREDIA
Hoy: 21 hs. Ent. desde: $ 15.

DEL PARQUE SHOPPING. Cuenca 3035. Tel.: 4505-8074. A las 13, 15, 17, 19, 21 y 23 hs.
HIJA DE LA LUZ
Dir.: Chuck Russell, con Kim Basinger. P/13. Sáb. trasn. 1 h. Ent.: $ 6 (lunes a miércoles todo el día y jueves a dgo. 1era. función: $ 3).

POMPEYA

NUEVO POMPEYA. Av. Sáenz 871. A las 14.30, 16.40, 18.50 y 21 hs.: **MI ENCUENTRO CONMIGO**, con Bruce Willis. S/R. Martes y miércoles: $ 3. (Jueves, viernes y lunes cerrado).

VILLA LUGANO

EL PROGRESO. Av. Riestra 5651. Tel.: 4601-0155. A las 15, 17.10, 19.20 y 21.30 hs.: **NUEVE REINAS**. Dir.: Fabián Bielinsky, con Ricardo Darín y Gastón Pauls. P/13.

GRAN BUENOS AIRES

ZONA OESTE

CASEROS

PARAMOUNT. 3 de Febrero 2561. Tel.: 4750-1438. Pl.: $ 6 (Lunes a miércoles todo el día y jueves a domingo 1era. y 2da. función: $ 3).
• **Sala 1**. A las 15, 17.30, 20.15 y 22.20 hs.: **NUEVE REINAS**. Dir.: Fabián Bielinsky, con Ricardo Darín y Gastón Pauls. P/13.
• **Sala 2**. A las 14.45, 17.15, 19.50 y 22.10 hs.: **REVELACIONES**, con Harrison Ford y Michelle Pfeiffer. P/13.

ZONA SUR

AVELLANEDA

ALTO AVELLANEDA. Guemes 897. Tel.: 4229-0204. Pl.: $ 7 (Lunes a miércoles todo el día y jueves a sábado 1ra. función: $ 3,50).
NUEVE REINAS
12.50, 15.10, 17.35, 20 y 22.25 hs. Dir.: Fabián Bielinsky, con Ricardo Darín y Gastón Pauls. P/13. Sáb. trasn. 1 h.
HIJA DE LA LUZ
13.25, 15,40, 17.55, 20.10 y 22.30 hs., con Kim Basinger. P/13. Sáb. trasn. 1.15 hs.
REVELACIONES
13.40, 16.30, 19.40 y 22.25 hs., con Harrison Ford y Michelle Pfeiffer. P/13. Sáb. trasn. 1 h.
UNA PELICULA DE MIEDO
(Scary movie): 13, 14.40, 16.40, 18.40, 20.40 y 22.40 hs. Dir.: K. Ivori Wayans. P/16. Sáb. trasn. 1 h.
SOCIEDAD SECRETA
13.10, 15.25, 17.40, 19.55 y 22.10 hs., con Paul Walker. P/13. Sáb. trasn. 1 h.
AL DIABLO CON EL DIABLO
12.45, 14.40, 16.40, 18.40, 20.40 y 22.40 hs., con Brendan Fraser. S/R. Sáb. trasn. 1.15 hs.

BERAZATEGUI

REX. Calle 14 Nro. 5149. Tel.: 4216-4733. A las 15 y 18 hs.:
LOS PINTIN AL RESCATE
S/R.; 16.30, 19.30, 21.30 y sáb. trasn. 0.30 hs.:
MI ENCUENTRO CONMIGO
Con Bruce Willis. S/R.

LANUS

REX. Ituzaingó 1086. Tel.: 4241-9329. Pl.: $ 6. (Lunes a miércoles todo el día y jueves a domingo 1ra. y 2da. función: $ 3).
• **Sala 1**. A las 15, 17.30, 20.15 y 22.20 hs.:
NUEVE REINAS
Dir.: Fabián Bielinsky, con Ricardo Darín y Gastón Pauls. P/13.
• **Sala 2**. A las 14.45, 17.15, 19.50 y 22.10 hs.:
REVELACIONES
Con Harrison Ford y Michelle Pfeiffer. P/13.

LOMAS DE ZAMORA

DEL ALJIBE. Av. Meeks y Gorriti. Tel.: 4245-5700. Pl.: $ 6. (Lunes a miércoles todo el día y jueves a domingo 1era y 2da. función.: $ 3).
• **Sala 1**. A las 15, 17.30, 20.15 y 22.20 hs.:
NUEVE REINAS
Dir.: Fabián Bielinsky, con Ricardo Darín y Gastón Pauls. P/13.
• **Sala 2**. A las 14.45, 17.15, 20 y 22.10 hs.:
LA CENA
Dir.: Ettore Scola, con Vittorio Gassman. P/13.

ESPAÑOL. Hipólito Irigoyen 9070. Tel.: 4243-0381. A las 15.30, 17.40, 20 y 22.10 hs.:
REVELACIONES
Con Harrison Ford y Michelle Pfeiffer. P/13. Pl.: $ 6 (Lunes a miércoles todo el día y viernes a domingo 1era. función: $ 3). Jueves cerrado.

QUILMES

CERVANTES. Rivadavia 129. Tel.: 4253-1234. Pl.: $ 6. (Lunes a miércoles todo el día y jueves a domingo 1ra. y 2da. función: $ 3).
• **Sala 1**. A las 15, 17.30, 20 y 22.15 hs.:
REVELACIONES
Con Harrison Ford y Michelle Pfeiffer. P/13.
• **Sala 2**. A las 14.45, 17.15, 19.50 y 22 hs.:
JINETES DEL ESPACIO
Con Clint Eastwood. S/R.

TEATROS

COLON. Libertad 621. Conmutador: 4378-7100. Informes: 0800-333-2656.
• **Hoy: 20.30 hs.** "Harmonía 2000" pta. **ORQUESTA FILARMONICA DE RENANIA**. Dir.: Theodor Guschlbauer. Prog.: "Obertura de Oberón", de Weber; Sinfonía Nro 6 Op 68 "Pastoral", de Beethoven; Concierto para violoncello y orquesta Op. 104, de Dvorak (solista: Antonio Meneses). Sob. de ab. en vta. Pl.: $ 100.
• **Martes: 20.30 hs.** "Harmonía 2000" pta. **ORQUESTA FILARMONICA DE RENANIA**. Dir.: Theodor Guschlbauer. Prog.: Concierto para violoncello y orquesta, de Elgar (solista: Antonio Meneses); Sinfonía Nro. 4 "Romántica", de Bruckner. Sob. de ab. en vta. Pl.: $ 100.

Centro de experimentación (Sala del CETC "Paseo de Carruajes"-Viamonte 1168). **Sul cominciare, sul finire**. Espectáculo coreográfico basado en textos de Italo Calvino. Coreog. y dir.: Diana Theocharidis. Música: Martín Matalón-Ludwing Van Beethoven. Bailarines de la Cía. "Espacio Contemporáneo" e invitados. Hoy: 17 hs. Ent.: $ 5.

Fuera de sede. Salón de actos de la "Facultad de Derecho" de la UBA (Figueroa Alcorta 2276):
Orquesta Filarmónica de Buenos Aires. Dir.: Guillermo Scarabino. Pgrog.: Sinfonía Nro. 38 en Re mayor K 504 "Praga", de Mozart; Concierto para clarinete y orquesta en Re mayor, de Molter (solista: Eduardo Ihdoype; Obertura para "El Fausto criollo", de Ginastera; Variaciones sobre una canción folclórica húngara "El pavo real", de Kodaly. Domingo: 18 hs. Ent. libre

GRAL. SAN MARTIN (Complejo Teatral de Buenos Aires). Av. Corrientes 1530. Tel.: 0-800-333-5254.
BALLET CONTEMPORANEO
Conexiones. Tercer Programa: **Números**. Coreog.: Ana Stekelman; **Tiempo suspendido**. Coreog.: Vasco Wellenkamp; ON@OFF. Coreog.: Mauricio Wainrot. Martes: 20.30 hs., jueves: 21 hs., sábado: 17 hs. (Sala "Martín Coronado"). Pl.: $ 8 (jueves: $ 4).
EL INSPECTOR
de Nicolás Gógol. Con **Alfonso De Grazia, Salo Pasik, Roberto Mosca, Alejo García Pinto, Jorge Suárez, Antonio Ugo** y elenco. Adapt. y dir.: **Villanueva Cosse**. Miércoles: 20.30 hs., viernes y sábado: 20.30 hs., domingo: 20 hs. (Sala "Martín Coronado"). Pl.: $ 8 (miércoles: $ 4).
MUSICA CONTEMPORANEA
Concierto Nro. 4: "La historia de un soldado". Dir.: Magnus Matterson. Obras de Igor Stravinsky, Andrea Pensado, Daniel Judkovsky, Marcelo Delgado y otros. Martes: 21 hs. Pl.: $ 8. (Sala "Casacuberta").
LA TEMPESTAD
de William Shakespeare. Con **Alfredo Alcón, Horacio Peña, Tony Vilas, Osvaldo Bonet**, Eleonora Drexler, Oscar Ferrigno y elenco. Dir.: Lluis Pakual. Miércoles a sábado: 21.15 hs, domingo: 20.45 hs. (Sala "Casacuberta"). Pl.: $ 8 (Miércoles: $ 4).
LA BOCA LASTIMADA
de Eugenio Grifero. Con Osvaldo Santoro, Andrea Garrote y elenco. Dir.: Laura Yusem. Miércoles a sábado: 21.15 hs., domingo: 20.45 hs. (Sala "Cunill Cabanellas"). Pl.: $ 8. (miércoles: $ 4).

PRESIDENTE ALVEAR (Complejo Teatral de Buenos Aires). Av. Corrientes 1659. Tel.: 4373-4245.
ORQUESTA DEL TANGO
de la Ciudad de Buenos Aires. Dir.: Carlos García-Raúl Garello. Canta: Hernán Salinas. Jueves: 13 hs. Ent. libre.
PERFUMES DE TANGO
Por **Tango x 2 Company**. Con Miguel Angel Zotto, bailarines, la cantante "Griselda Grenci" y orquesta. Dir. musical: Jorge Rutman. Miércoles a sábado: 21 hs., domingo: 20 hs. Pl.: $ 14 (miércoles: $ 7).

SENCILLAMENTE ESPECTACULAR

La Boda de Michael Douglas y Catherine Zeta-Jones fue Digna de un Cuento de Hadas

NUEVA YORK (DPA).– Radiantes y espléndidos estuvieron los astros del cine Michael Douglas y Catherine Zeta-Jones; se dieron el "sí" en Nueva York en una boda digna de Hollywood en todos los sentidos.

Fue una boda a todo lujo y nadie faltó a la cita. Los novios estuvieron muy animados a lo largo de toda la fiesta y sólo sacaron alguna que otra foto, que fue lo único que entregaron a la prensa.

Tras prometerse amor eterno, los camareros sirvieron la cena, de siete platos, que incluyó **una sopa de mariscos, paté de hígado de ganso, langosta y –por deseo de la novia– costillitas de cordero de Gales.**

Vale destacar que cada uno de los detalles de la boda fue totalmente negociado y se descuenta que pese a todos los gastos que se tuvieron que realizar, todo estaría "amortizado" con los contratos firmados con diferentes empresas para la comercialización.

Según la antigua tradición, Douglas tomó a su novia de la mano de su padre, Dai Jones. El hecho de que éste sea cuatro años menor que el actor no tuvo la menor importancia.

La radiante novia llevaba un vestido del diseñador David Emanuel, que colaboró en el diseño del vestido de boda de la princesa Diana de Gales. Aparentemente, cobró más de 120.000 dólares por su trabajo.

La opulenta decoración fue elegida personalmente por Zeta-Jones sin reparar en gastos. Solamente las flores le habrían costado más de 250.000 dólares. **La pareja pasó su noche de bodas en la suite Astor, la más lujosa del hotel, por un precio de unos 5.000 dólares.**

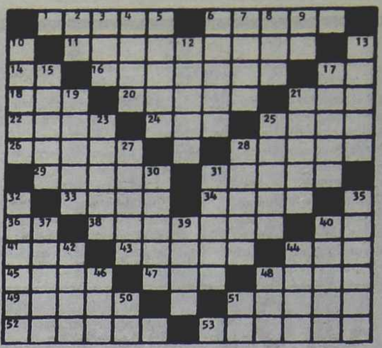

HORIZONTALES

1) Chocar una cosa con otra. 6) Ciudad de México. 11) Adyacente por un lado. 14) Del verbo ser. 16) Penetrar un líquido por los poros de un cuerpo. 17) Símbolo del tantalio. 18) Hacer don. 20) Aridos. 21) Religiosa. 22) Superior de un monasterio. 24) Licor. 25) Nombre de las lecciones del Corán. 26) Caballo de poca alzada. 28) Relativo al muro. 29) Dícese de lo que tira algo a rojo. 31) Completo. 33) Masa grande de piedra. 34) Que puede servir. 36) Abreviatura de usted. 38) Especie de nabo grueso. 40) Símbolo del rutenio. 41) Oxido de calcio. 43) Quitar lo ajeno. 44) Hijo de Noé (Biblia). 45) Confundir en uno. 47) Río de Europa. 48) Entre los árabes, profeta. 49) Tropa que refuerza un puesto militar. 51) Unidad electromagnética que equivale a la capacidad de un condensador eléctrico. 52) Poner suave como la seda. 53) Sal del ácido gálico.

VERTICALES

2) Lengua provenzal. 3) Preposición. 4) Ciudad de Francia. 5) Caballo de carreras muy veloz. 6) Lienzo grande pintado. 7) Epocas. 8) Dos. 9) El, en francés. 10) Prohibir, impedir. 12) Pieza del zapato. 13) Vara larga. 15) Gusto, sapidez. 17) Principal. 19) Pieza que sirve para empalmar dos tubos. 21) Perteneciente a la pantorrilla. 23) Ciudad de Francia, en Borgoña. 25) Tenue. 27) Sustancia que se encuentra en el interior de varias conchas. 28) Que mueve. 30) Trabajo. 31) Ave trepadora americana. 32) Langosta grande. 35) Hinchado. 37) Dinamarqués. 39) Ave zancuda. 40) Capital de Marruecos. 42) Pleito. 44) Rostro. 46) Malla. 48) Aféresis de nacional. 50) Apócope de nada. 51) Nota musical.

(La solución, mañana)

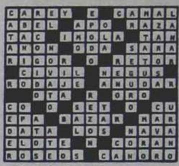

(Solución del problema anterior)

GUIA DE CINES Y TEATROS ★ GUIA DE CINES Y TEATROS ★ GUIA DE CINES Y TEATROS ★

DE LA RIBERA (Complejo Teatral de Buenos Aires). Av. Pedro de Mendoza 1821. Tel.: 4302-8866.
ORQUESTA DEL TANGO
de la Ciudad de Buenos Aires. Dir.: Carlos García-Raúl Garello. Canta: Hernán Salinas. Sábado: 18.30 hs. Ent. libre.

SARMIENTO (Complejo Teatral de Buenos Aires). Av. Sarmiento 2715. Tel.: 4808-9479. **LA FABULOSA HISTORIA DE LOS INOLVIDABLES MARRAPODI**, por la Banda de Teatro "Los Macocos". Jueves a sábado: 21 hs., domingo: 20 hs. Pl.: $ 8 (jueves: $ 4).

CENTRO CULTURAL RECOLETA. Junín 1930. Tel.: 4803-1041.
• **A propósito de la duda**, de Patricia Zangaro. Teatro de la identidad. Con Margara Alonso, Valentina Bassi, Esteban Prol, Pepe Monje, Alejo García Pintos y elenco. Dir.: Daniel Fanego. Lunes: 22 hs. Ent. libre. (Auditorio).
*Cenizas de tango. Danza. Coreog.: Roxana Gristein. Jueves: 21 hs. Ent.: $ 3 (Auditorio).

ACTOR'S STUDIO. J.D. Perón 2267. Tel.: 4954-6610.
• **TUXEDO, NO WAY**. Dir.: Omar Nicosia. Viernes: 23.45 hs. Ent.: $ 10 (c/consumición).
• **UN TRANVIA LLAMADO DESEO**, de Tennessee Williams. Con **Dora Baret, Edgardo Nieva** y elenco. Dir.: Dora Baret. Viernes y sábado: 21 hs.

ALIANZA FRANCESA. (Auditorium). Av. Córdoba 946. Tel.: 4322-0068.
Persiguiendo a Beethoven
de Bernard Da Costa. Con Gustavo Bohm, Daniel Ruíz y elenco. Dir.: Daniel Ruíz. Viernes y sábado: 21 hs. Pl.: $ 10.

ANDAMIO 90. Paraná 660. Tel.: 4374-1484. (Ent.: $ 12).
• **METEJON** (Guarda con el tango), de Ricardo Halac. Dir.: Luis Luque. Viernes: 22.20 hs.
• **LAS TROYANAS**, de Eurípides. Dir.: Marta Lubos. Sábado: 21 hs.
• **A PUERTA CERRADA**, de J. P. Sartre. Dir.: Patricia Hart. Sábado: 22.30 hs.
• **EL REÑIDERO**, de Sergio de Cecco. Dir.: Guillermo Parodi. Sábado: 0.30 hs.
• **ORFEO Y EURIDICE**, de Jean Anouilh. Dir.: Claudio Tolcachir. Domingo: 20.30 hs.

ARLEQUINO (Sala 1). Adolfo Alsina 1484. Tel.: 4382-7775
• **Muñecos de carne**. Libro y dir.: Raúl Baroni y Germán Akis. Viernes: 21.30 hs. Pl.: $ 10.
• **La masacre de Cañuelas**. Libro y dir.: C. Gruillo. Viernes: 23.30 hs. Pl.: $ 7.
• **Yo quiero hacer revista**. Dir.: M. Salcedo. Sábado: 21.30 hs. Ent.: $ 10.
• **La cocina de los angeles**, de Albert Husson. Dir.: C. Vaccaneo. Domingo: 20.30 hs. Pl.: $ 5.

ATENEO. Paraguay 918. Tel.: 4328-2888. **Thelma Biral-Susana Campos-Nora Cárpena-Moria Casán-Graciela Dufau** en:
BRUJAS
Dir.: Luis Agustoni. Miércoles a viernes: 21.30 hs., sábado: 21 y 23 hs., domingo: 20 hs. (Domingo 26 despedida definitiva).

AUDITORIO ASOCIACION BANCARIA. Sarmiento 341. Tel.: 4328-5011/17.
• **Pabellón siete**. Con **Alberto Mazzini** y gran elenco. Dir.: Alberto Mazzini. Viernes: 22 hs., sábado: 23 hs., domingo: 22 hs. (Ent.: $ 10).
• **Amores del alma**. Libro y dir.: Silvana Silveri. Sábado: 19 hs. Ent.: $ 5.
• **Welcome Charlie**, de Ricardo Cardoso. Grupo Teatro "Asociación Bancaria". Dir.: Luis Oliveto. Sábado: 21 hs.

AUDITORIO CENDAS. Bulnes 1350. Tel.: 4862-2439.
• **A puerta cerrada**, de Jean Paul Sartre. Grupo "Huis Clos". Dir.: Martín Blanco. Domingo: 20.30 hs. Ent.: $ 10.
• **Villanas**. Espectáculo revisteril con Mariano Arias, Víctor Anakarato, Leo Casal y elenco. Dir.; Gastón Fernández. Jueves: 21.30 hs. Ent.: $ 10.
• **El violador**, de Gilberto Rey. Con Ernesto Larrese, Coni Vera, Graciela Stefani y Marcelo Melingo. Dir.: Ernesto Larrese. Viernes y sábado: 22 hs. Ent.: $ 12.

AUDITORIO DE BELGRANO. Virrey Loreto y Cabildo. Tel.: 4783-1783.
ORQUESTA SINFONICA NACIONAL
Viernes: 21 hs. Ent.: $ 5.

AVENIDA. Av. de Mayo 1222. Tel.: 4381-0662.
Los animales de la música
Un espectáculo para chicos. Idea, realización, conducción y todo el humor de "Ernesto Acher" y "Jorge de la Vega". Temas relacionados con animales famosos de todos los tiempos. Orquesta sinfónica con más de 40 músicos recreando a los mejores compositores de ayer y hoy. Domingo: 11 hs. Pl.: $ 12.

BABILONIA. Guardia Vieja 3360. Tel.: 4862-0683.
• **Lunfardos**. Dos pianos-Un cantor. Con Silvia Gerszkowicz, Nicolás Cecinini y Federico Zypce. Jueves: 21.30 hs. Ent.: $ 5.
• **La muerte de Margarite Duras**, de y con Eduardo Pavlovsky. Dir.: Daniel Veronese. Viernes y sábado: 21 hs. Ent.: $ 12.
• **El juego de la silla**. Con Ana María Castel, Ana Katz y elenco. Viernes: 23 hs.
• **Bartleby**: "el escribiente", de Herman Melville. Adapt. y dir.: David Amitín. Sábado: 19 hs. Ent.: $ 10.
• **El precio de un brazo derecho**. Con María Merlino, Susana Pampín y Claudio Quinteros. Dir.: Vivi Tellas. Sábado: 23 hs., domingo: 21 hs. Ent.: $ 10.

BAJO CORRIENTES. Av. Corrientes 1632. Tel.: 4373-8519.
• **Los infieles**. Dir.: Gonzalo Villanueva. Jueves: 21 hs. Ent.: $ 5.
• **Ataque de pánico**, de Aráoz, Sily, Silva y Pisan. Con Daniel Aráoz, Coco Sily y Marina Vollmann. Dir.: Manuel González Gil. Viernes y sábado: 23 hs.
• **Veridicamente opaco**. Libro y dir.: Federico Godfrid y Juan Sasiain. Sábado: 20 hs., domingo: 20.30 hs. Ent.: $ 10.

BALVANERA SUR. Alsina 3095. Tel.: 4784-4082.
El paleontólogo de almas
de Jorge Migueles. Grupo "Espiritus del aire". Dir.: Alejandro Mazza. Sábado: 21 hs. Ent.: $ 7.

BAUEN (Auditorio). Av. Callao 360 (Bauen Hotel). Tel.: 4372-6906.
IMPROVISACIONES CON ESTILO
Match de improvisación-teatro deporte. Dir.: Mosquito Sacineto. Viernes y sábado: 23.30 hs. Ent.: $ 6.

CALLEJON DE LOS DESEOS. Humahuaca 3759. Tel.: 4862-1167.
***Jirafas en la India**. Ciclo "Música en el Callejón. Jueves: 20.30 hs.
• **La Modestia**. Con Mirtha Busnelli, Andrea Garrote, Héctor Díaz y Alberto Suárez. Autor y dir.: Rafael Spregelburd. Viernes: 23 hs.
• **Kleines Helmwein**. Con Belén Blanco. Dir.: Rodrigo Malmstem. Sábado: 20 hs. **Despedida**. Ent.: $ 10.
• **La Mirada horrible**, de Fernanda García Lao. Dir.: Laura Apra. Sábado: 21.30 hs. **Despedida**.
• **Unos viajeros se mueres**, de Daniel Veronese. Dir.: Alejandro Tantanián. Sábado: 23 hs. **Despedida**.
• **Living** (Ultimo paisaje). Dir.: Ciro Zorzoli. Sábado: 0.30 hs. **Despedida**. Ent.: $ 10.
• **La Masa neutra**. Libro y dir.: Jorge Sánchez. Domingo: 21 hs. **Despedida**.

CENTRO CULTURAL ADAN BUENOSAYRES. Parque Chacabuco (Alt. Av. Asamblea 1200, bajo la autopista). Tel.: 4923-5876. (Ent.: $ 3).
• **Momento horizontal** (Un poco de costado). Danza. Coreog. y dir.: Feram Godio. Sábado: 21 hs.
***Cumbia, anarquía villera**, de Shila Vilker, Monina Bonelli y José María Muscari. Teatro off sólo para adultos. Dir. Jose María Muscari. Sábado: 0 h.

CENTRO CULTURAL BORGES, Viamonte esq. San Martín. Tel.: 4319-5359.
La casa de Bernarda Alba
de Federico García Lorca. Teatro flamenco. Dir.: Sibila . Sábado: 21 hs., domingo: 20.30 hs. Ent.: $ 8.

CENTRO CULTURAL DEL SUR. Av. Caseros 1750. Tel.: 4305-6653/4306-0301.(Ent. libre).
Tlín Orozco-Rolando Goldman
Folclore. Sábado: 21 hs.

CENTRO CULTURAL GRAL. SAN MARTIN. Sarmiento 1551. Tel.: 4374-1251/52. (Ent. libre).
• **Enrico Rocco** (guitarra-Italia) y su "Trío". Con Rodrigo Domínguez (saxo) y Hernán Mandelman (batería). Coord. y comentarios: Carlos Inzillo. Ciclo "Jazzología". Martes: 20.30 hs. (Sala "Enrique Muiño").
• **Alberto Muñoz** en: "Abel cazador de Caín". "Ciclo "Buenos Aires Música". Virnes y sábado: 21 hs. (Sala "Enrique Muiño").

CENTRO CULTURAL GRAL. SAN MARTIN. (Sala "Juan Bautista Alberdi") Sarmiento 1551 (6to. piso). Tel: 4374-1251/59. (Ent. libre).
Sergio Moldavsky
(guitarra). Sábado: 21.30 hs.

CENTRO CULTURAL RICARDO ROJAS (U.B.A). Av. Corrientes 2038. Tel.: 4954-8352.
• **Entre Ríos-Giradioses**. Ciclo "Molotov". Martes: 20 hs. Ent.: $ 5.
• **Fractal** (Una especulación científica). Dir.: Rafael Spregelburd. Sábado: 23 hs. Ent.: $ 5.

DEL CENTRO. Sarmiento 1249. Tel.: (15)4062-7704/4383-5644.
• **El espermatozoide alienado**. Con "Pablo Misacantano". Para reirse de todo. Miércoles y jueves: 21.30 hs., viernes: 22.30 y 0.30 hs., sábado: 21, 23 y trasn. 1 h., domingo: 21 hs. Ent.: $ 5 (Miérc., jueves: $ 3,50, sábado: $7 y 5). Sala 1.
• **Ausencias**, de Pablo Matteuci y Roberto Fontanarrosa, por el grupo "Los Presentes". Dir.: Pablo Matteuci. Viernes: 20.55 hs. Ent.: $ 7. (Sala 2).
• **Hay que apagar el fuego**, de Carlos Gorostiza. Dir.: Walter Santos. Domingo: 20.30 hs. Ent.: $ 5. (Sala 2).

DEL NUDO. Av. Corrientes 1551. Tel.: 4373-4006/4007.
• **Manuel Callau-Bernardo Baraj** en: "A quemarropa". Jueves: 21.30 hs. Ent.: $ 15
• **El Miembro ausente**. Con Marcelo Portaluppi, Marcelo Serre y elenco. Dir.: Guillermo Ghio. Viernes: 22.30 hs., Sábado: 21 hs. Ent.: $ 10.

DEL PASILLO. Colombres 35. Tel.: 4981-5167. (Ent.: $ 5).
• **Varietango**, de Silvia Copello. Coreg.: M. Fernández . Con Leopoldo Federico (bandoneón). Sábado: 21 hs.
• **Un tal Drácula** "Una segunda oportunidad". Con Jorge Capussotti y Silvia Copello. Libro y dir.: Silvia Copello. Sábado: 23 hs.
• **Lo que nos costó tu mirada** y "Cantata de tamangos descolados". Pta. "Teatro 5", "Los Cojines del Apocalipsis". Dir.: W. Velázquez. Domingo: 20 hs.

DEL PUEBLO. Av. Roque S. Peña 943. Tel.: 4326-3606.
CAMELLOS
de Luis Saez. Con Julio Feld, Enrique Iturralde y Pablo lemma. Dir.: Julio Ordano. Viernes y sábado: 20.30 hs. (Sala "Teatro Abierto"). Pl.: $ 8 (viernes: $ 4).
CELEBRACION
Con Marta Degracia, Mónica Estevez y Cecilia Labourt. Libro y dir.: Eli Serebrenik. Domingo: 19 hs. Pl.: $ 6. (Sala "Teatro Abierto").

DE LA BODEGA (Vapor de la Carrera-Teatro "Flotante"). Pedro de Mendoza 1800 (y Brandsen) La Boca. Tel.: 4581-3484.
NOCHES DE BAILE
En un club de barrio en los años '50. 14 personajes bailan, sufren con humor y música de la época. Libro y dir.: Omar Pini. Sábado: 18 hs. Ent.: $ 10.

DE LA CASONA. Av. Corrientes 1975. Tel.: 4953-4232.
CECILIA ROSSETTO
en: **Rojo Tango**. Con Gran Quinteto. Viernes y sábado: 22 hs. **Sábado despedida**. Pl.: $ 20.

DE LA COMEDIA. Rodríguez Peña 1062. Tel.: 4812-4228. Vta. tel.: 4324-1010.
• **DIQUELA EL FLAMENCO**. Baldomero Cadiz y 20 artistas en escena. Dir.: Baldomero Cadiz. Jueves: 21 hs., viernes y sábado 22 hs. Pl.: $ 20 (Sala 1).
• **SOLO PARA HEROES**. Con "Juan Carlos Puppo" y Rubén Hernández. Emoción a traves de la palabra y el humor. Domingo: 21 hs. Pl.: $ 15. (Sala 1).
• **SOLO COMO UNA PERRA**. Unipersonal de Juan Pablo Geretto. Dir.: Gustavo Puchades. Viernes y sábado: 23.15 hs. Pl.: $ 15 (Sala 2).

DE LA FABULA. Aguero 444. Tel.: 4862-6439/4406-2054. (Ent.: $ 8).
• **El show de Rocky**. Adapt. y dir.: Claudia Naser. Viernes: 0.30 hs. Ent.: $ 6.
• **Recordando con ira**, de John Osborne. Grupo "La piedra en el zapato". Dir.: Lorena Romanín. Sábado: 20 hs., domingo: 21 hs.
• **Lucharemos hasta la noche de la dicha**, de Norberto Le-Batte. Dir.: Susana Manrupe. Sábado: 22.30 hs.

EL BARDO. Independencia 2992. Tel.: 4931-9710.
El jugador
de F. Dostoievski. Versión libre: Andrés Bazzalo-Edward Nutkiewicz. Dir.: Andrés Bazzalo. Sábado: 22 hs. Ent.: $ 8.

EL DOBLE. Aráoz 727. Tel.: Tel.: 4855-2656.
• **El cosmonauta agrícola**, de René de Ovaldía. Dir.: Claudio Martínez Bell. Viernes: 23 hs. Ent.: $ 7.
• **Breve relato de soledad compartida**. Libro y dir.: Sol Levinton. Sábado: 21 hs. Ent.: $ 6.
• **Hormiga negra**, de Eduardo Gutiérrez. Adapt. de Bernardo Carey y Lorenzo Quinteros. Con Silvina Alfie, Diego Caballero, Ernesto Cantero y elenco. Dir.: Lorenzo Quinteros. Sábado: 22.30 hs. Ent.: $ 8.

EL GALPON DE CATALINAS. Pérez Galdós 93 (La Boca). Tel.: 4300-5707.
EL FULGOR ARGENTINO
"Club Social y Deportivo". Por el "Grupo de Teatro Catalina Sur". Dir.: Adhemar Bianchi-Ricardo Talento. Viernes y sábado: 22 hs. Ent.: $ 8 (viernes: $ 5).

EL NACIONAL. Av. Corrientes 968. Tel.: 4326-4218. Producciones teatrales A.R. pta.:
BALLET NACIONAL DE ESPAÑA
Dir. artística: "Aida Gómez". Miércoles a viernes: 21 hs., sábado: 19 y 22.30 hs., domingo: 17 y 20.30 hs.

EL PORTON DE SANCHEZ. Sánchez de Bustamante 1034. Tel.: 4863-2848. (Ent.: $ 10).
• **Ganado en pié**. Una creación del grupo "La noche en vela". Dir.: Paco Giménez. Viernes y sábado: 22 hs.
• **La tercera patria**. Dir.: Raquel Sokolowicz. Domingo: 21 hs.

EL VITRAL. Rodríguez Peña 344. Tel.: 4371-0948.
• **Pavlov** (2 segundos antes del crimen), de Gustavo Ott. Dir.: Normán Santa Ana. Viernes y sábado: 21 hs. (Sala I).
• **El varieté del faravute**. Libro y dir.: E. Tamer. Sábado: 23 hs. (Sala I).
• **El kaso Dora**, de R. Torres. Dir.: Jorge Guala-Pablo Silva. Viernes y sábado: 21 hs. (Sala II).
• **Silencio**: "destrucción". Libro y dir.: Claudia Kricun y Dardo Dozo. Viernes: 23 hs. (Sala II).
• **El desperfecto**, de Friderich Durenmat. Dir.: F. Medina. Sábado: 23.30 hs. (Sala II).
• **Amame una vez más**. Libro y dir.: Los Conversos. Sábado: 1.30 hs. (Sala II).
***Jano**: "espejos y espejismos". Libro y dir.: Pablo Soler. Viernes: 21 hs. (Sala III).
• **Rojo lápiz de labio**, de Víctor Roderick. Dir.: Daniel Pérez Guerrero. Viernes: 23 hs. (Sala III).
• **La cena**. libro y dir.: Franco Verdoia. Sábado: 21 hs. (Sala III).
• **La rosa de papel**, de Ramón del Valle Inclán. Dir.: Alejandro Polledo. Sábado: 23 hs. (Sala III).
• **El corazón delator**, de E. Alan Poe. Dir.: Guillermo Ghio. Sábado: 1 h. (Sala III).

EL VITRAL. Rodríguez Peña 344. Tel.: 4371-0948. La comedia que faltaba!!! 3er. mes de éxito...
DEBAJO DE LAS POLLERAS
Un acto de amor de Franklin Rodríguez. Con Vicky Olivares, Valeria Kamenet, Claudia Tassano y Sergio Lumbardini. Dir.: A. Bellizi. Domingo: 20 hs. Ent.: $ 10.

I.F.T.. Boulogne Sur Mer 549. Tel.: 4962-9420.
• **Proyecto inmigrantes**: "Fundación", de Gonzalo Martínez. Dir.: Marcelo Alcón. Sábado: 21.30 hs. Ent.: $ 10. (Sala 2).
• **La cantante calva**, de Eugene Ionesco. Dir.: Eduardo Pavelic-Stella Maris Pena. Sábado: 20.15 hs. Ent.: $ 8. (Sala 4).

LA GUARIDA. Jorge Newbery 3519. Tel.: 4554-0141.
BENT
de Martín Sherman. Con Alex Benn, Gustavo Ferrari, Gustavo Monje y elenco. Dir.: Alex Benn. Viernes y sábados 21.30 hs. Ent.: $ 10.

LA MASCARA. Piedras 736. Tel.: 4307-0566.
***Cajas de resonancia**, de Alberto Borla. Dir.: Juan Carlos Puppo. Viernes: 21 hs.
• **Rutas de almas**. Libro y dir.: Hugo Gregorini. Viernes: 23 hs.
• **Mateo**, de Armando Discépolo. Con **Onofre Lovero, Antonio Grimau, Daniel Guerrero, Emilio Conte** y elenco. Dir.: Jorge Paccini. Sábado: 21 hs. Ent.: $ 10.

LA OTRA ORILLA. Tucumán 3527. Tel.: 4862-7718.
Cinco puertas
"Grupo Teatro Libre". Libro y dir.: Omar Pacheco. Sábado: 21 y 23 hs., domingo: 20.30 hs. Ent.: $ 10.

LA PLAZA (Sala "Pablo Picasso"). Av. Corrientes 1660. Vta. Telefónica: 4323-7200.
FAVIO POSCA
"El perro que los parió". Sábado: 23.45 hs. **Despedida**. Pl: $ 20.

LA PLAZA (Sala "Pablo Neruda"). Av. Corrientes 1660. Vta. telefónica: 4323-7200.
ESQUIZOPEÑA
Por "Fernando Peña". Viernes y sábado: 23.45 hs. **Sábado despedida**. Pl.: $ 15.
LA REINA DE LA NOCHE
de Thomas Bernhard. Con **Tina Serrano**, Pepe Monje, Roberto Martínez y elenco. Dir.: Roberto Villanueva. Viernes a domingo: 21 hs.

LIBER/ARTE (Sala "Javier Villafañe"). Av. Corrientes 1555. Tel.: 4375-2341.
• **Matarás a tu madre**. Autor y dir.: Mariano Moro. Jueves: 21.30 hs.
• **Las nubes en el suelo**, de Alejandro Zingman. Por la Cía. "Trabajo ed parto". Dir.: Diego Wainstein. Viernes: 21 hs.
• **Víctimas del deber**, de E. Ionesco. Grupo "Los Pepe Biondi". Sábado: 21 hs. Ent.: $ 5.
• **Los Tramontinas**. Humor. Viernes: 0 h., sábado: 22 y 1 h.
• **Varieté**. Humor, magia y música con el mago "Merpin", "Sergio Lumbardini" y "Cachi". Sábado: 23.30 hs. Ent.: $ 6.
• **La pluma que araña el corazón de la vida**. Con Patricia Astrada. Dir.: Julio Ordano. Domingo: 20 hs.

LOLA MEMBRIVES. Av. Corrientes 1280. Tel.: 4381-0076. El más grande recreador de estrellas del mundo del espectáculo...
JULIO SABALA
"Licencia para imitar". Viernes: 21 hs., sábado: 20.30 y 23 hs. domingo: 20 hs.

MARGARITA XIRGU. Chacabuco 875. Tel.: 4300-2448.
• **La pesadilla del actor**, de Chistopher Durang. Dir.: Cristina Moreira. Sábado: 19 hs. Ent.: $ 10.
• **La valina**, de Julio Mauricio. Dir.; Beatriz Caride. Sábado: 21 hs. (Sala "Angel Guimerá").
• **Archivo Nietzsche**. Con Luis Campos, Claudia Pisanú, Silvina Bosco, Alejandro Dufau y Ricardo Díaz Mourelle. Libro y dir.: Rubén Pires. Sábado: 23.30 hs. Ent.: $ 10.

METROPOLITAN . Av. Corrientes 1343. Tel. 4371-0816.
JOSE CARBAJAL
(Uruguay) en: "El Sabalero". Sábado 25: 21.30 hs., domingo 26 de noviembre: 21 hs. Ent.: $ 10. (Dos únicas funciones).

PALERMO. Paraguay 4229. Tel.: 4831-6595.
• **Las de Barranco**, de Gregorio Laferrére. Coord.: Víctor Bruno y Ernesto Torchia. Domingo: 21.30 hs. Ent.: $ 4.
• **La metamorfosis**, de F. Kafka. Versión de Néstor Sabatini. Dir.: Graciela Holfeltz. Viernes: 21.30 hs., sábado: 20 hs. Ent.: $ 5.

PAYRO. San Martín 766. Tel.: 4312-5922.
VENUS Y ADONIS
de William Shakespeare. Con Bernardo Forteza. Dir.: Sergio Amigo. Viernes: 23 hs.
LA LISTA COMPLETA
de Jorge Goldenberg. Con Felisa Yeni, David Sznek, Daniel Alvarado y elenco. Dir.: Diego Kogan. Viernes y sábado: 21 hs., domingo: 19 hs. Pl.: $ 15.

PICADILLY. Av. Corrientes 1524. Tel.: 4373-1900/4375-3706.
LOS BUENOS HABITOS
Club de autores "Ciclo Semimontado 2000". De Jorge Nuñez. Con Jorge Petraglia, Julio López, Nilda Raggi y elenco. Dir.: Ariel Bonomi. Hoy: 20.30 hs. Ent.: $ 4.
EL CASO PINIATRO SANCHEZ
Con Pablo Cedrón y Carlos Nieto. Dir.: Tony Lestingi. Jueves a sábado: 22 hs., domingo: 21 hs. Ent.: $ 15.
GIMENA
la peor. Con "Gimena L. Riestra": la original (no es imitación). Sábado: 0.30 hs. Ent.: $ 10.

REGINA. Av. Santa Fé 1235. Tel.: 4812-5470.
CANCIONES MALICIOSAS
de Jon Marans. Con Héctor Bidonde y Juan Manuel Gil Navarro. Dir. musical: Patricia Averbuj. Dir.: Manuel Iedvabni. Jueves a sábado: 21 hs., domingo: 19 hs. Pl.: $ 15 (jueves: $ 10).

SALA CARLOS CARELLA. Bartolomé Mitre 970. Tel.: 4345-2774.
LOS LOCOS DE LA AZOTEA
Con **Rafael "Pato" Carré, Silvio Soldán, Nelly Panizza, Nelly Prince** y elenco. Dir.: Daniel Loisi. Viernes y sábado: 21 hs., domingo: 20 hs. Pl.: $ 10 (est. y jub.: $ 5).

SANTA MARIA. Montevideo 842. Tel.: 4811-6086.
EL MALENTENDIDO
de Albert Camus. Con **Elsa Berenguer, Ingrid Pelicori, Rita Terranova**, Marcelo Nacci y Carlos Giordano. Dir.: **Juan Carlos Gené**. Viernes y sábados: 21 hs., domingo: 20 hs. Ent.: $ 15.

TEATRO CONCERT. Av. Corrientes 1218. Tel.: 4384-8155/8279.
QUIEN ES JANET?
Con Mariana Prommel y Carla Peterson. Invitados: Claudia Lapacó, Rita Cortese, Damián Dreizsik, Pablo Ribot, Vanesa Weinberg y Fita Piotti. Dir.: Claudia Fontán. Jueves: 22 hs.

Crónica, Edición de la Mañana. Registro de la Propiedad Intelectual Nº 962.457. Director: Mario Alberto Fernández.
Redacción, Administración y Publicidad: Azopardo y Garay. Teléfonos: 4361-1001 / 1051. Fax: 4361-4237 (E-Mail: editor@cronica.com.ar)

USTED Y LOS ASTROS

ACUARIO
(Del 21 de enero al 19 de febrero)
Solución a inconvenientes de trabajo, pero evite discusión inútil. En amor, de su actitud depende una solución. Salud mejor.

PISCIS
(Del 20 de febrero al 20 de marzo)
Es el momento de poner en práctica asuntos de trabajo, apoyo de compañeros. En amor, todo continúa bien. No descuide la salud.

ARIES
(Del 21 de marzo al 20 de abril)
Colabore en asuntos de trabajo, de usted depende superar malestar. En amor, nada nuevo, sepa esperar. Se confirma plan familiar.

TAURO
(Del 21 de abril al 22 de mayo)
Se confirman asuntos de trabajo, incluya a compañeros. En amor, analice sus inconvenientes y verá la solución. Noticia familiar.

GEMINIS
(Del 23 de mayo al 21 de junio)
Planes de trabajo toman un giro favorable, obre con fe. En amor, no dé importancia a un desencuentro. Alegría por noticias.

CANCER
(Del 22 de junio al 21 de julio)
Altibajos en planes de trabajo, obre con decisión. En amor, se confirma buen presentimiento. Apoyo de amigo en plan personal.

LEO
(Del 22 de julio al 21 de agosto)
Colabore con compañeros en asunto de trabajo, confían en usted. En amor, se aclaran dudas. No desatienda obligación personal.

VIRGO
(Del 22 de agosto al 22 de setiembre)
Noticia o encuentro relacionado con su trabajo, obre con decisión. En amor, encuentro esperado. Prudencia en el trato familiar.

LIBRA
(Del 23 de setiembre al 22 de octubre)
No tome decisión apresurada en asuntos de trabajo, evalúe pro y contra. En amor, encuentro casual. Buen momento en el hogar.

ESCORPIO
(Del 23 de octubre al 21 de noviembre)
Cambio o traslado en su trabajo, enfrente los hechos con decisión. En amor, no dé motivos de discusión. Buen momento familiar.

SAGITARIO
(Del 22 de noviembre al 21 de diciembre)
Se alejan inconvenientes de trabajo, compañeros traen la solución. En amor, no dé importancia a un desencuentro. Plan familiar.

CAPRICORNIO
(Del 22 de diciembre al 20 de enero)
Oportunidad en asuntos de trabajo, sepa aprovecharla. En amor, altibajos, obre con generosidad. Evite discusión con amigos.

RAROS

"SEGURIDAD" FALSO PILOTO LLEGO A CABINA DE AVION

LONDRES (ANSA).- **Sabotear un avión de línea británico es un juego de niños: basta adquirir un uniforme de piloto y conseguir un sencillo pase de admisión**. La inquietante posibilidad fue demostrada por **un periodista** que atravesó los controles aeroportuarios y se instaló en el comando de un avión de **British Airways** para demostrar la total ineficacia del sistema de seguridad del sector. La idea se le ocurrió al dominical **"News of the World"**, que envió a uno de sus cronistas en **"misión especial"**. Para iniciar la maniobra, el periodista se dirigió a la sastrería que abastece a la compañía aérea británica y por unos 200 dólares encargó un uniforme de piloto. Dos semanas después la ropa estaba lista y el cronista se dirigió a una sociedad privada para obtener un "pase" completamente legal y con reconocimiento de las autoridades aeroportuarias a nivel mundial. Vestido con su uniforme se presentó en el aeropuerto con una maleta repleta de herramientas capaces de desmontar completamente la cabina de un avión gigantesco, e instantes después estaba en la cabina de un jet guardado en un hangar y que iba a despegar durante el día. **"Todo resultó exitoso y esto podría hacerlo cualquier terrorista"**, aseguró el tabloide.

LA PAVADA

Confirmando lo anticipado por esta sección, ***el trío Tristán-Mario Sánchez-Mónica Ayos,*** *a quienes* ***se sumarán Adriana Salgueiro y Tito Mendoza, se aposentará en sala de Villa Carlos Paz*** *a partir de los primeros días de enero* ***con espectáculo que escribirá y dirigirá Santiago Bal.*** *Lo curioso es que el celebrado actor,* ***inactivo desde hace mucho tiempo,*** *tendrá ahora* ***tanto trabajo que sus días deberán triangularse entre esta Capital,*** *donde graba a órdenes de Adrián Suar,* ***la villa cordobesa para*** *"la puesta" y "retoques"* ***de su espectáculo,*** *y* ***Mar del Plata, hacia donde viajará para ver a su esposa,*** *Carmen Barbieri,* ***quien conducirá desde allí su ciclo televisivo,*** *además de* ***"visitar"*** *a su* ***crecidito*** *hijo. El hombre* ***ya está anotándose en agencia de turismo para reservar pasajes al por mayor.*** *Por momentos nada, y por otros,* ***mucho...***

* * *

Números en TV I: *consumido* ***más del medio mes que vivimos*** *(hasta el pasado jueves 16),* ***las posiciones de los cinco canales abiertos que se captan en la Capital y el Gran Buenos Aires,*** *según la* ***encuestadora Ibope,*** *y* ***de apertura a cierre de transmisiones,*** *ubicaron en* ***primer lugar a "Telefé" con 11,9 puntos de promedio, seguido por el 13, con 7,5. Tercero resultó "Azul", 5,9; cuarto "América 2", 4,6, y quinto el oficial 7, 1,2.***

Números en TV II: *otra empresa dedicada a analizar los "movimientos"* ***publicitarios de los canales*** *aseguró que la* ***"torta"*** *(cantidad de pesos que se invierten anualmente en ellos),* ***estimada desde hace mucho en unos 400 millones, se reducirá este año a unos 280/290,*** *con una disminución, como se lee,* ***de un 25%.***

* * *

Con entusiasmo ***la abundosa*** *Yanina Zilli* ***se instaló en casa que,*** *según ella, adquirió en la calle Velazco al 600 y con préstamo bancario,* ***y que será donde esperará el nacimiento de su hijo.*** *Hizo la mudanza* ***con la ayuda de tres amigas, quienes alteraron los ánimos de los vecinos,*** *en especial del dueño de pizzería aledaña,* ***que le envió varias*** *como* ***bienvenida al barrio.***

* * *

La ***espectacular*** *Daniela Cardone,* ***quien continúa exitosa carrera artística en España, retornará en los primeros días del próximo mes para pasar las tradicionales fiestas de fin de año en familia.*** *Pero su estancia* ***será por pocos días,*** *pues deberá retomar* ***para continuar grabando capítulos del ciclo humorístico*** *(en miniserie)* ***"El botones Sacarino",*** *del que es* ***una de las protagonistas.*** *Además de sus hijos, ¿quién más la esperará?*

* * *

Responsables del espectáculo que el próximo 20 estrenará en Mar del Plata el dúo Nito Artaza/Miguel Angel Cherutti *(esta vez con Graciela Borges)* ***comentan,*** *ya en voz alta,* ***que tienen*** *problemas* ***para el vestuario de la muy apetecible Karina Mazzocco,*** *pues la muchacha* ***no tiene una*** *"cola"* ***muy atrayente para mostrar,*** *y deben hacer algunos* ***cambios de vestuario para*** *"disimular"* ***lo que la naturaleza no le dio.*** *Pero "se van a arreglar".*

Amor I: *desde hace semanas Karina Buzecky* ***estrenó novio*** *llamado Pablo Ganem,* ***actor, con quien se conoce hace quince años, ya que eran vecinos en la misma cuadra, y amigos.*** *La insistencia del muchacho logró* ***que dejara de lado la idea de reencontrar el amor con alguien ajeno al espectáculo,*** *algo que le preocupaba y que, evidentemente,* ***superó.*** *Lo concreto es* ***que solo habla de noviazgo, dejando la convivencia para otro momento.***

Amor II: *Mariano Martínez* ***demuestra su predilección sentimental por las cantantes*** *pues la joven "Lola" Ponce* ***es su actual novia,*** *quien acaba de presentar* ***su primer CD con producción de Joaquín*** *"Pimpinela"* ***Galán.*** *Recordemos que* ***mantuvo promocionado romance con Pamela Rodríguez, actriz-cantante,*** *que integraba con él* ***elenco de "Gasoleros".*** *¡Qué lindo que la gente se quiera!*

* * *

Escena digna de telenovelón tuvo lugar ***en hall de teatro céntrico*** *cuando* ***coincidieron dos actores, actualmente en pareja,*** *con* ***el ex de uno de ellos, periodista, en estos momentos ausente de las pantallas. El trío*** *(a varios metros de distancia, y en voz alta)* ***comenzó a dirigirse indirectas que quienes los rodeaban no sabían cómo disimular.*** *Temiendo que la situación* ***pasara a mayores, actriz que acompañaba al periodista,*** *lentamente,* ***fue empujándolo hasta llegar a la vereda, donde lo convenció de retirarse*** *ya que su rostro* ***estaba desencajado y era preferible que*** *"su ex"* ***no tuviera*** *el gusto* ***de verlo tan mal.***

* * *

Reconciliación I: *de todos los* ***presentes florales que le enviaron a la flamante mamá Andrea del Boca, hubo uno que recibió con especial alegría.*** *Provenía de su* ***ex novio norteamericano,*** *Jeffrey Sachs,* ***con quien retomó el diálogo a partir de su embarazo y que ha resultado apoyo fundamental en los meses de ostracismo que se autoimpuso desde el momento en que supo que estaba embarazada.*** *En su entorno familiar* ***no son pocos quienes especulan con posible reconciliación*** *a partir del* ***acercamiento que él está intentando desde hace meses.***

Reconciliación II: *las diarias visitas* ***de su ex marido a los mellizos,*** *fruto del matrimonio,* ***habrían acercado definitivamente a Georgina Barbarossa y su ex "El Vasco".*** *Si bien* ***por ahora no quieren anunciarlo formalmente,*** *la pareja* ***esperaría para dar la noticia a tener a toda la familia reunida en torno a la mesa navideña.***

* * *

Con brindis que se extendieron hasta bien entrada la madrugada del sábado, *el elenco de la miniserie "El tercer amanecer"* ***festejó la finalización del primer capítulo.*** *Ubicados en torno a* ***inmenso televisor, y bien provistos de bocadillos y bebidas*** *se encontraban, entre otros, el productor* ***Daniel Hadad junto a su mujer*** *Viviana,* ***Baby Etchecopar, Lito Cruz*** *(eufórico, no dejaba de dar muestras de satisfacción por lo que veía en pantalla),* ***Enrique Liporace, Antonio Grimau junto a su mujer,*** *Sonia,* ***Franklin Caicedo*** *y* ***Carlos Moreno.*** *El final de las imágenes* ***fue coronado por estruendoso aplauso*** *iniciado por el personal del local gastronómico.*

TIEMPO

MAXIMA
23°3 a las 0

MINIMA
18°6 a las 12

TEMPERATURAS HORARIAS

6 hs.	20° 8
7 hs.	21° 8
8 hs.	22° 2
9 hs.	21° 5
10 hs.	19° 1
11 hs.	18° 8
12 hs.	18° 6
13 hs.	19° 9
14 hs.	20° 2
15 hs.	20° 6
16 hs.	20° 9
17 hs.	20° 6
18 hs.	20° 4
19 hs.	19° 4
20 hs.	18° 8
21 hs.	17° 8
22 hs.	16° 5
23 hs.	16° 1

HUMEDAD MAXIMA: 74% a las 10.

INDICE MAXIMO DE CONTAMINACION AMBIENTAL: 2,9 partes por millón.

VALOR MAXIMO ACEPTABLE: 9 p.p.m.

PRONOSTICO PARA HOY

Neblinas matinales. Cielo parcialmente nublado. Fresco durante la mañana. Ascenso de la temperatura máxima. Vientos leves de direcciones variables, luego del Nordeste. Mínima: 13°. Máxima: 25°.

PERSPECTIVAS PARA MAÑANA

Nubosidad variable. Tiempo nuevamente inestable. Ascenso de temperatura. Vientos leves del sector Norte.

"TOMESE" SU TIEMPO EN EL 4514-8062/6
(Servicio Meteorológico Nacional)

TELEVISION

7.00 (7) **DESAYUNO**
Periodístico conducido por Víctor Hugo Morales.
9.00 (7) **TELEVISION EDUCATIVA**
Programas educativos.
11.00 (2) **GATO DUMAS**
Recetas de comidas.
(7) **TELEVISION REGIONAL**
Programa realizado y producido por canales del interior.
11.30 (2) **ANIMERICA**
Entretenimientos con dibujos animados. Cond.: María E. Molinari.
(9) **AVENTURAS EN PAÑALES**
Infantil. Cond.: Paola Prenat.
(11) **SABOR A MI**
Programa de cocina conducido por Maru Botana.
12.00 (2) **AMERICA NOTICIAS**
Informativo con Amalia Rozas y Carlos Asnaghi.
(7) **PLAZA SESAMO**
Programa infantil educativo.
(9) **AZUL TOON**
Infantil conducido por Ramiro Rodríguez y Micaela Anastacio.
(11) **TELEFE NOTICIAS**
Cond.: J. Jacobson y P. Trápani.
(13) **LOS AÑOS MARAVILLOSOS**
Serie con F.. Savage y D. Lauria.
12.30 (13) **KARLOS ARGUIÑANO EN TU COCINA**
Recetas de comidas. Hoy: "Ensalada de atún y porotos".
13.00 (2) **ALMORZANDO CON MIRTHA LEGRAND**
De interés general. Invitados: Mercedes Morán, Patricia Miccio, Fanny Mandelbaum, Ramona Galarza y Juan Carlos Benítez Suárez.
(7) **NOTICIERO 7**
Informativo conducido por Franco Salomone y Karina González.
(9) **SABRINA, LA BRUJA ADOLESCENTE**
Comedia en serie con M. J. Hart.
(11) **LUNA SALVAJE**
Teleteatro con G. Corrado, C. Zampini, M. Stegmann y elenco.
(13) **EL NOTICIERO DE SANTO**
Informativo conducido por Santo Biasatti y Silvia Martínez Cassina.
14.00 (7) **ESTUDIO PAIS**
Dedicado a mostrar las provincias de nuesto país. Cond.: J. A. Badía.
(9) **ABRAZAME MUY FUERTE**
Teleteatro peruano con A. André, V. Ruffo y F. Colunga.
(11) **1, 2, 3, OUT**
Entretenimientos. Cond.: Horacio Cabak y las mellizas M. y P. Marull.
(13) **LOS MEDICOS DE HOY**
Teleteatro con C. G. Satur, C. Medina, G. Romano, S. Kutika y elenco.
15.00 (2) **RUMORES**
Periodístico conducido por Susana Roccasalvo y Carlos Monti.
(7) **GRAN CINE**
(9) **VENITE CON GEORGINA**
De interés general conducido por Georgina Barbarossa.
(11) **EL SHOW DEL CHAVO**
Infantil de origen mexicano con Roberto Gómez Bolaños.
(13) **EL PRECIO JUSTO**
Entretenimientos. Cond.: F. Bravo.
16.00 (11) **GIRASOLES PARA LUCIA**
Teleteatro peruano con Gianella Neyra, Jorge Aravena y elenco.
(13) **POBRE DIABLA**
Teleteatro con Angie Cepeda, Salvador del Solar, Arnaldo André, María Cristina Lozada y elenco.
16.30 (2) **MOVETE**
Programa de interés general conducido por Carmen Barbieri.
17.00 (7) **METEORO**
Dibujos animados.
(9) **HABLEMOS CON LIA**
De interés general conducido por Lía Salgado.
(11) **EL SHOW DEL BLOOPER**
Humorístico. Cond.: M. Fraomeni.
(13) **TELEPASILLO**
Periodístico. Cond.: M. Caira. Panelistas: S. Fontana, L. Ventura, M. Tauro y M. Brel.
17.30 (7) **LAS TRES MELLIZAS**
Infantil.
18.00 (2) **GENTE QUE BUSCA GENTE**
Programa solidario conducido por Franco Bagnato.
(7) **PULGAS EN EL 7**
Infantil con P. Marcovsky, L. Melnzki, M. E. Molinari y C. Morgado.
(9) **VAMOS A JUGAR**
Entretenimientos. Cond.: D. Díaz.
(11) **LOS SIMPSONS**
Serie de dibujos animados.
(13) **SIEMPRE LISTOS EN LA TELE**
De interés general conducido por Guillermo Andino y Federica Pais.
19.00 (2) **AMERICA NOTICIAS**
Cond.: N. Ibarra y M. Gutiérrez.
(9) **AZUL NOTICIAS**
Informativo conducido por Juan C. Pérez Loizeau y C. Pérez.
(11) **YO SOY BETTY LA FEA**
Teleteatro colombiano con Ana M. Orozco, Jorge E. Abello y elenco.
20.00 (2) **POLEMICA EN EL BAR**
Humorístico con Gerardo Sofovich, Rodolfo Ranni, Miguel Angel Rodríguez, Vicente Larrusa, Oscar González Oro y Pipo Cipolatti.
(7) **NOTICIERO DEPORTIVO**
Toda la actualidad deportiva.
(9) **CREER O REVENTAR**
Hechos espectaculares. Cond.: Andrea Campbell y Chiqui Abecasis.
(11) **SUSANA GIMENEZ**
Entretenimientos con invitados y números musicales. Conducción: Susana Giménez.
(13) **TELENOCHE**
Informativo con Mónica Cahen D'Anvers y César Mascetti.
21.00 (2) **PAF!**
Magazine. Cond.: Jorge Rial.
(7) **NOTICIERO 7**
Informativo conducido por Franco Salomone, Lana Montalbán y Antonio Fernández Llorente.
(9) **MEMORIA**
Periodístico y de interés general. Cond.: S. "Chiche" Gelblung.
(11) **EL SHOW DE VIDEOMATCH 2000**
Humorístico. Cond.: M. Tinelli.
(13) **CAMPEONES**
Telecomedia con J. C. Calabró, O. Laport, S. Silveyra y elenco.
22.00 (2) **TV REGISTRADA**
Humorístico con Fabián Gianola y Claudio Morgado. Invitado: Diego Korol.
(7) **TIERRA DE PERIODISTAS (LA CORNISA)**
Periodístico. Cond.: Luis Majul.
(9) **LOS BUSCAS DE SIEMPRE**
Telecomedia interpretada por P. Echarri, N. Duplaa y elenco.
(11) **BUENOS VECINOS**
Telecomedia con Moria Casán, Hugo Arana y elenco.
(13) **PRIMICIAS**
"Ultima semana". Telecomedia con Arturo Puig, Araceli González, Gustavo Garzón, María Valenzuela y elenco.
23.00 (2) **BIOGRAFIA NO AUTORIZADAS**
Hoy: Alfredo Yabrán. Un ciclo de Miguel Rodríguez Arias.
(7) **TODO POR 2 PESOS**
Humorístico con Fabio Alberti y Diego Capusotto.
(9) **TODOS AL DIVAN**
Humorístico conducido por Roberto Pettinato y Karina Mazzocco. Invitados: Florencia Ortiz, Georgina Barbarossa, Marina Wollman, Juan Ponce de León y Teto Medina.
(11) **MALDITO LUNES**
Humorístico. Cond.: A. Kusnetzoff.
(13) **EXPEDICION ROBINSON**
Entretenimientos. Cond.: J. Weich.
24.00 (2) **ASI ESTAMOS**
Toda la actualidad periodística desde una perspectiva con humor e ironía. Cond.: Juan Di Natale.
(7) **MEDIOS LOCOS**
Un resumen de lo sucedido con un tratamiento irónico. Con Adolfo Castello, Mex Urtizberea, Gillespie, Gisele Marsarotta y Marcela Pacheco.
(9) **CAFE FASHION**
Humorístico con Carlos Sánchez, El Sapo Cativa, Profesor Lambetain y Beatriz Salomón.
(13) **EN SINTESIS**
Resumen informativo con Santo Biasatti.
0.25 (13) **ESE AMIGO DEL ALMA**
Musical con Lito Vitale.
0.30 (9) **AZUL NOTICIAS**
Informativo. Cond.: C. Pérez.
(13) **CINE 13 DE TRASNOCHE**
"Mosaico, la vida de una modelo", con Federico Luppi y Perla Caron.