BOCA SE LA JUEGA EN PARAGUAY

EN EL DIFICIL DEFENSORES DEL CHACO VISITA A OLIMPIA, CON QUIEN EMPATO EN EL COTEJO DE IDA; EL QUE GANE SERA SEMIFINALISTA DE LA COPA

Noticias

Jueves 16 de Mayo de 2002 - AÑO VII - Nº 2.149

ESTE DIARIO ACOMPAÑA LA EDICION DE crónica ; NO SE PUEDE VENDER POR SEPARADO

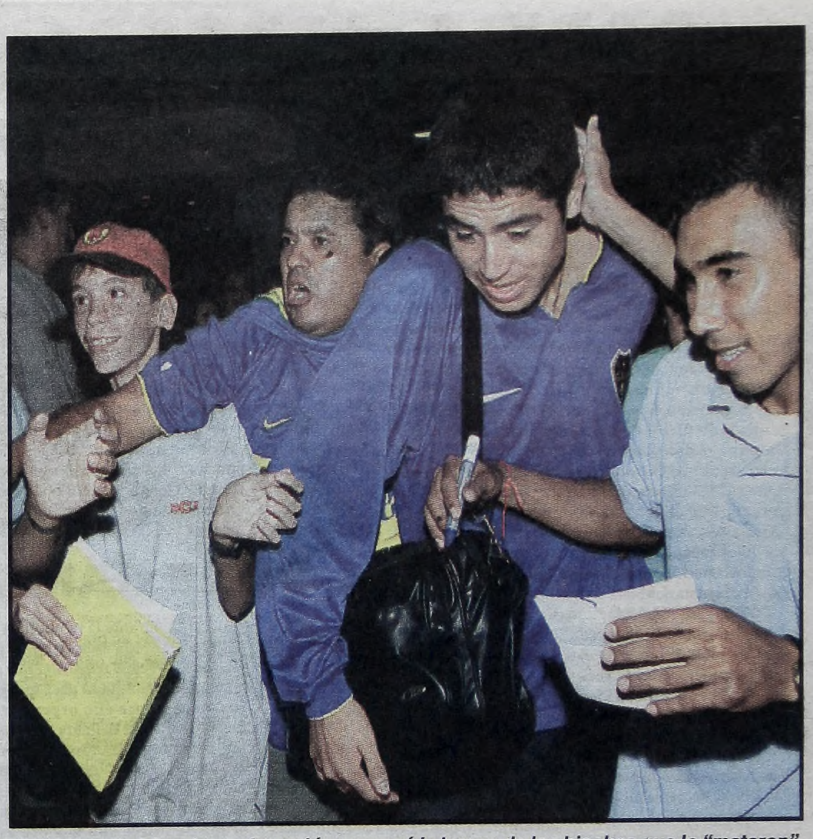

La llegada de Riquelme a Asunción provocó la locura de los hinchas que lo "mataron".

ARGENTINA, INSTALADA EN SUELO JAPONES

Zanetti, Samuel, Batistuta y Burgos encabezan la llegada de la Selección al aeropuerto de Narita.

DENUNCIA PENAL POR SAN LORENZO-UNION

EL MADRID, REY DE EUROPA

Zidane calma su euforia tomando champagne. Fue la gran figura y autor de un golazo en la victoria de Real Madrid sobre Bayer Leverkusen por 2 a 1. El argentino Santiago Solari estuvo entre los ganadores y su compatriota Diego Placente, entre los perdedores.

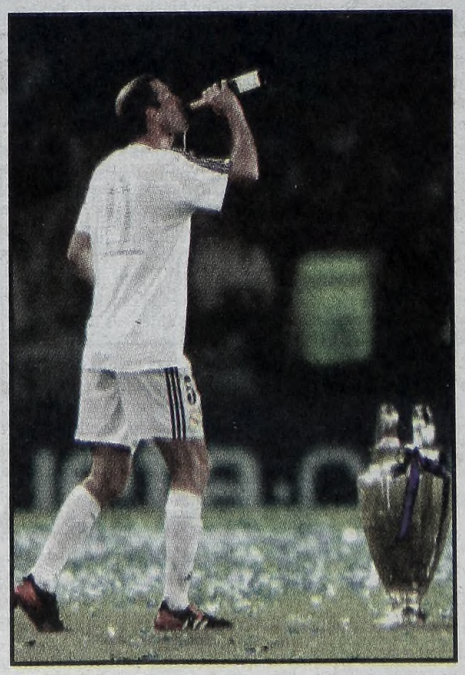

La Frase de Ayer

"A Racing no lo ayudaron para ganar el título, en cambio a River, sí."

(**Maximiliano Estévez** reavivó la "eterna" polémica entre Racing y River cuando mencionó las ventajas que tuvo el equipo de Ramón Díaz en la definición del título.)

DOLOR POR LA MUERTE DEL "VIEJO" GUERRA

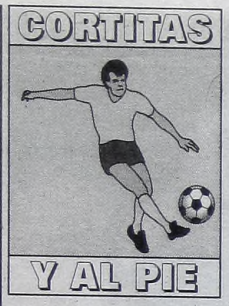

JUEGAN HOY

Esta tarde, desde las **15.30**, se disputará el encuentro pendiente entre **Argentino de Merlo** y **Villa Dálmine**, válido por la 16ª fecha del torneo Clausura de Primera "C". El cotejo, que se jugará en cancha de la "Academia", será arbitrado por **Alejandro Derevnín** y definirá la posición del "Violeta" en la tabla general.

COBRO EL "LOBO"

El plantel de **Gimnasia de Concepción del Uruguay** ayer recibió los haberes correspondientes a uno de los cuatro meses adeudados y el aguinaldo. La fuerte lluvia impidió al equipo de **Jorge Vendakis** realizar la práctica de fútbol y tuvo que moverse en un gimnasio cubierto. La partida hacia Buenos Aires será mañana a las 13. **"Sé que se puede dar vuelta porque Arsenal no es ningún cuco"**, declaró el volante **Ricardo Vendakis**, quien retornará al equipo titular.

EN MENDOZA

Carlos Roldán, técnico de **San Martín de Mendoza**, viajó a Buenos Aires para presenciar la final entre Arsenal y Gimnasia. Antes de la partida le entregó a los dirigentes una lista de 10 refuerzos que pretende, entre los cuales se encuentran los volantes del equipo entrerriano, **Hernán Orcellet** y **Leonardo Colombo**, a quienes intentará convencer en este viaje. En **Godoy Cruz**, continúan las negociaciones para convencer a **Luis Blanco** para que siga siendo el entrenador.

EN FERRO

Muy mal cayó en el plantel el alejamiento del ex ayudante de campo de Rodolfo Della Picca, **Rubén Cabrera** a Italiano cuando restan pocos partidos para definir el ascenso. Los jugadores además están ansioso por cobrar parte de los sueldos atrasados. **Maximiliano Velázquez** sufrió la fractura del malar por lo que deberá ser operado y, casi con seguridad, se perderá las finales del torneo ya que permanecerá 45 días inactivo. En los encuentros que restan, el técnico probará al equipo que utilizará en la etapa definitoria, ¿volverá **Mario Marcelo**?

POR LA UNIDAD

Es la que están buscando las agrupaciones de **Morón** para las próximas elecciones. A 10 días de la fecha de cierre, esperan que las reuniones prosperen y que se proclame la unidad con **Alberto Meyer** como único candidato.

La Fiesta de Arsenal

Noticias EN ASCENSO

EN SARANDI TIENEN TODO LISTO PARA LA SEGUNDA FINAL CON LOS ENTRERRIANOS

La tribuna tubular tendrá no más de 1,50 metro de altura, 6 escalones y 80 metros de largo, estará ubicada detrás del arco que da sobre la calle Morse, por lo que podrán ubicarse cerca de 1.000 hinchas y no habrá riesgo de que se produzcan incidentes de extrema gravedad. Por eso habilitamos la cancha de Arsenal para el partido del sábado ante los entrerrianos. Además ya se colocó un portón para la entrada de los visitantes y se arregló el alambrado olímpico". Lo dijo el jefe de Espectáculos Futbolísticos, **Rubén Pérez**, después de la reunión mantenida ayer por la tarde con el presidente de **Arsenal, Julio Ricardo Grondona** y los ingenieros que tendrán a su cargo la colocación de la tribuna tubular donde se ubicarán los hinchas de **Gimnasia y Esgrima.**

"La tribuna tubular será fijada sobre cemento, por lo que no hay riesgo de posibles accidentes. Además se conformará un buen operativo policial de prevención dentro y fuera de la cancha". Terminó señalando **Pérez.**

Julio Ricardo Grondona, presidente de **Arsenal** , manifestó que **"en el primer día de venta de entradas se vendieron 2700 entre generales, menores, jubilados y plateas, y a los dirigentes de Gimnasia y Esgrima le enviamos 1000, ya que ése será la gente que se podrá ubicar en la tribuna tubular. A los hinchas de Arsenal les pido que saquen con anticipación las entradas, ya que el día del partido por pedido de la policía no se expenderán".** Los interesados en adquirir las entradas populares y plateas lo pueden hacer hoy de 12 a 20 y mañana de 10 a 20 en el estadio.

Néstor Jorgón, a cargo de la organización del partido, por su parte señaló que **"los dirigentes de Arsenal deseamos que todo sea una fiesta deportiva, que no haya ningún tipo de problemas, por eso no queremos dejar nada librado al azar, estamos en todos los detalles. Le vamos a pedir a las autoridades policiales poder vender el remanente de las entradas el sábado y además que, una vez que concluya el partido, los policías que se encuentren en el campo de juego, y en caso de ascender Arsenal, se ubiquen de frente a los hinchas para evitar el ingreso al campo de juego. Queremos que la fiesta sea de todos y no de unos pocos. Ese es nuestro deseo".**

El plantel de Arsenal entrenará hoy por la tarde en las instalaciones del club Regatas de Avellaneda y después quedará concentrado (lo harán 18 futbolistas) en el club.

TIGRE LE PONE GARRA A LA CRISIS

Tigre salió a combatir la crisis económica y deportiva. El presidente **Rodolfo Bianchi** le confirmó anoche a *Noticias* que un grupo de socios, encabezados por el empresario **Miguel Molina**, se hará cargo de los gastos que genere el fútbol en la próxima temporada. El próximo lunes habrá una reunión en la cual se definirán varios temas, entre otros, los probables nombres para incorporar. Lo que ya está decidido es la continuidad del técnico **Agustín Belmonte** y su cuerpo de trabajo.

Sobre el club de Victoria pesa una inhibición de 80.000 pesos por la deuda que mantiene con los jugadores que emigraron durante la temporada pasada. **"La comisión directiva está trabajando para recaudar ese dinero y que el club quede habilitado para incorporar jugadores. Para ello organizaremos dos festivales de bailanta en el estadio que serán organizados por un programa de televisión"**, comentó Bianchi, quien a su vez aclaró que **"el dinero para las incorporaciones lo acercará ese grupo de socios que se unirá a nosotros"**.

En principio, la gente del club que se reunirá el lunes con la comisión directiva aportará para pagar los gastos de los operativos policiales, salarios de los jugadores y del cuerpo técnico. A cambio eso los socios se quedarán con parte de las recaudaciones y probablemente con una parte de los ingresos que generen las ventas de jugadores que se realicen al final del certamen.

Por su parte, **Agustín Belmonte** expresó: **"Hace 15 días Bianchi me aseguró que yo iba a continuar, tengo contrato hasta noviembre del año que viene y ojalá lo pueda cumplir"**. El plantel (jugadores profesionales y amateurs), al cual le deben 8 meses de sueldos, en ningún momento se tomó vacaciones y continuó entrenando tras su participación en el torneo de la "B" Nacional.

All Boys-Atlanta, un Clásico Bien Custodiado

El sábado, **All Boys** y **Atlanta** volverán a verse las caras en el clásico que se disputará en Floresta en medio de un gran operativo policial de 143 efectivos que costará 4.300 pesos. Los enfrentamientos registrados hace unos meses en la intersección de las avenidas Segurola y Juan B. Justo entre los barrabravas de ambos clubes, que culminaron con un hincha muerto, llevó a que cada choque entre estos equipos sea de "alto riesgo". **"Les pido a los hinchas que vayan y alienten, pero que por favor se porten bien"**, reclamó **Víctor Paredes**, el símbolo de Atlanta que además vive en Floresta.

La comisión directiva del "Albo" hoy se reunirá para definir qué lugar le asignará a su hinchada ya que es probable que no se habilite la tribuna que ubicada sobre Alvarez Jonte. Los hinchas "Bohemios" cenarán esta noche con el plantel que estará concentrado y el día del partido irán en una gran caravana que partirá a las 14 desde el estadio de Villa Crespo. **"Tenemos una deuda con nuestra gente y el mejor regalo que le podemos hacer es ganarle a All Boys en la cancha de ellos, salvarnos del descenso y dejarlos afuera de decagonal. Este será el partido más importante de Atlanta de los últimos dos años"**, señaló el **"Bichi" Paredes**.

Por otra parte, **Roberto Bugallo** asumió su segundo período de dos años como presidente de All Boys, luego de la Asamblea realizada el domingo, ya que no hubo lista opositora que se presentara.

Alfaro Bocharía a Varios y Pediría Unos Cuantos

Gustavo Alfaro cumplió ayer su primer día de trabajo en su vuelta a **Quilmes** y hubo novedades de idas y venidas. El conductor estuvo observando el trabajo de divisiones inferiores y luego se reunió con integrantes de la comisión directiva. Aparentemente, los jugadores **Daniel Sciutti**, **Luciano Mazzina** y **Matías Milozzi** no serían tenidos en cuenta por el flamante técnico y por lo tanto no seguirían en el club en la próxima temporada. El técnico está muy interesado en que lleguen a préstamo tres juveniles de Boca: el marcador central **Joel Barbosa**, el volante **Javier Villarreal** y el delantero **Esteban Herrera**, jugadores que también iban a ser pretendidos por el entrenador si se quedaba a dirigir a Olimpo en Primera División.

En diálogo telefónico con *Noticias*, el atacante **Matías Milozzi**, quien se encontraba en Chivilcoy de vacaciones, al ser consultado sobre el rumor de su posible libertad de acción se mostró sorprendido y preocupado, y dijo: **"Los dirigentes me mandaron a llamar para mañana** (por hoy) **y lamentablemente quizás sea para avisarme que no van a contar conmigo. Mi contrato termina en junio y es probable que no me lo quieran renovar"**.

Por otra parte, en el delantero de Belgrano de Córdoba, **Felipe Desagastizábal**, en quien también estaría interesado el "Cervecero", le comentó a FM Sur que **"la verdad es que me gustaría jugar en Quilmes y como es muy probable que me vaya de Belgrano..."**.

MIDLAND ESTA EN LA PICOTA

El Comité de Seguridad Bonaerense inhabilitó la cancha de **Midland** a raíz de no contar con la infraestructura necesaria para el trascendental partido del sábado ante Berazategui, donde estará en juego la permanencia en la divisional "C". El conjunto de Libertad necesita imperiosamente ganar para salvarse y los "Naranjas", con el empate, gritarán la salvación.

Desde la jefatura provincial nos informaron que **"se inspeccionó la cancha de Midland y quedó inhabilitada porque tiene serias deficiencias en el alambrado olímpico, hay escombros debajo de la tribuna local y en el sector visitante los baños no están en condiciones. Seguramente el partido será suspendido para dentro de dos semanas, una vez que las autoridades del club Midland hagan las obras solicitadas, aunque también existe la posibilidad de que se dispute en la cancha de Morón, el próximo sábado".**

El tema será definido en las próximas horas por la divisional, aunque lo más probable es que el partido entre Midland-Berazategui, clave por el descenso, se juegue más adelante en la cancha del "Funebrero", una vez que se hagan las obras.

"LOS ALMIRANTES", DE ESCRACHE

Los socios y simpatizantes de **Almirante Brown** marcharon ayer hacia la Municipalidad de **La Matanza** para escrachar a los concejales que aprobaron a través de la ordenanza número 12.048 la instalación de un bingo en La Tablada. Esto afectará las arcas del club de Isidro Casanova. ¿Por qué? Muy simple, hoy por hoy, por ley provincial, el bingo de San Justo le otorga el 0,75 por ciento de lo producido mensualmente, un dinero que es utilizado por la institución para pagar haberes y la convocatoria de acreedores.

El presidente de **Almirante Brown** y senador provincial, Hugo Fernández, también participante del escrache, dijo que **"voy a luchar para que no se habilite el bingo de La Tablada porque afecta seriamente la economía de Almirante Brown. Existe una ley provincial número 12.792 que prohíbe la habilitación de más salas de bingo, por eso la ordenanza 12.048 promulgada por los concejales de La Matanza en el mes de marzo pasado no tiene razón de ser. El dinero que ingresa al club está destinado para pagar los haberes a los empleados y jugadores y también una parte es para abonar la Convocatoria de Acreedores".**

Esta no será la última vez que los concejales de La Matanza, quienes votaron la ordenanza, recibirán un escrache, ya se está preparando otra para antes de que finalice el mes. Se calcula que ayer más de 500 personas se manifestaron pacíficamente contra la instalación del bingo en La Tablada.

Don Juan Manuel, un Gran Técnico y Mejor Persona, Falleció Ayer a los 75 Años, Tras una Operación al Corazón

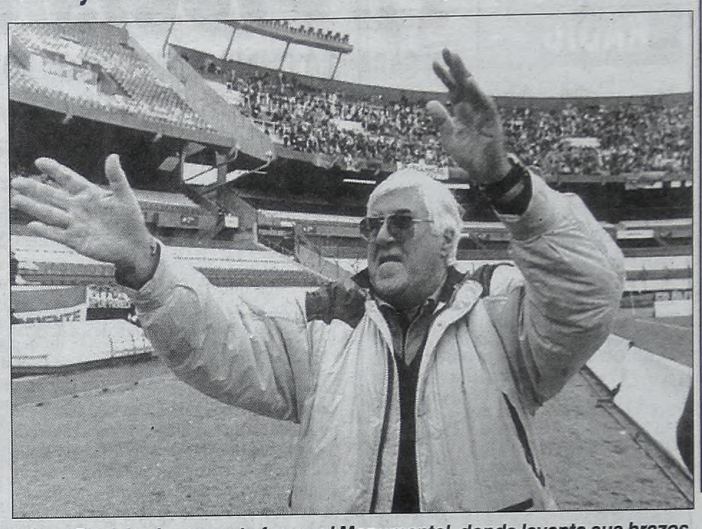

El "Viejo" Guerra festejando el ascenso de Chacarita en el '94 con sus nietas Marina y Daniela. Justamente fue en el Monumental, donde levanta sus brazos.

EL FUTBOL LLORA A GUERRA

A los 75 años se apagó la vida de **Juan Manuel Guerra**. Aunque para nosotros será para siempre el "Viejo" Guerra. Una insuficiencia cardíaca nos sorprendió con la triste noticia. **"A mí me gusta todo el fútbol y dirijo donde sea. Mientras esté dentro de una cancha, soy feliz y vivo"**, solía decir. Fue el técnico con mayor prestigio en el fútbol de los sábados. No sólo por sus seis ascensos sino por su conducta intachable. Tuvo una trayectoria tan rica que mereció el reconocimiento de propios y extraños, algo poco frecuente en un ambiente tan exitista. Amable, bien predispuesto, jamás dejó de atender un llamado. Y echó por tierra con resultados, a los técnicos que pregonan el misterio hasta último momento. No mentía cuando se le pedía la formación de alguno de los tantos equipos que dirigió. Era tan humilde, tan grande, que agradecía cuando lo llamábamos para saber cómo se encontraba, si tenía algún ofrecimiento. Una persona de bien, pero sin verso ni frases hechas. Idolo máximo en Chacarita, pero no conocía de odios en otros lados. Fuente de consulta permanente de colegas y de futbolistas. Un maestro, bonachón, consejero. **"La plata va y viene, aunque ganes un poquito más o menos. Soy feliz cuando los pibes cobran y están contentos"**.

Como futbolista se desempeñó de volante central o centrohalf como le decían en aquella época. **"Mi carrera fue muy corta. Actué en las divisiones inferiores de Platense y de Estudiantes, luego de haber estado en San Lorenzo de Almagro dirigido por el legendario 'Gordo' Díaz. Entre los 15 y los 20 años jugué en Platense y luego me tocó el servicio militar. Llegué a Estudiantes, donde alterné en reserva, pero me resultaba muy pesado hacer la conscripción y entrenarme, así que decidí dejar el fútbol serio"**.

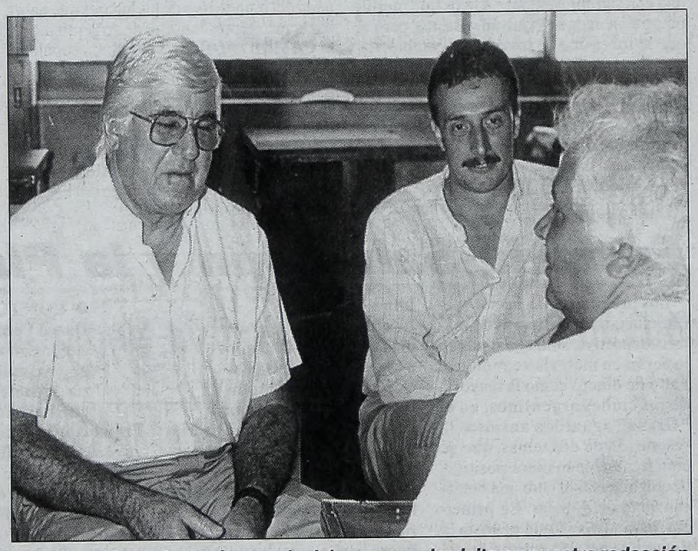

Don Juan Manuel, el más grande del ascenso, de visita en nuestra redacción.

Sus inicios como técnico fueron en Estudiantes en 1960. **"Tuve la suerte de inaugurar la nueva cancha en Caseros. En ese partido jugamos contra Piraña y ganamos 5 a 1"**. Su primer gran logro fue trece años más tarde, cuando dirigiendo a Platense ascendió a Primera División. En el "Calamar" tuvo una de las anécdotas que más que le quedó grabada. **"El fútbol no daba para vivir y tenía que laburar. Yo era textil y trabajaba en INTA. En el '76 salí campeón con Platense y vinieron a hacerme una nota a la fábrica que titularon: 'Técnico mecánico campeón'. Para mí era un orgullo, laburaba y dirigía. De 6 de la mañana a 2 de la tarde lo hacía en la fábrica y después me iba al club. Los contratos los arreglaba poniendo que yo la fábrica no la dejaba"**. Muchas veces le insistieron para que deje de trabajar y se dedique de lleno al fútbol. **"Sabe qué pasa, acá en la fábrica siempre gano 1 a 0, como técnico, si pierdo me echan"**.

Pasó por un montón de clubes, aunque con Chacarita se sintió siempre plenamente identificado. Es el preferido de la hinchada "funebrera" y una bandera con su rostro pintado está siempre colgada en el alambrado. **"Uy, Chacarita significa muchas cosas. Viví momentos muy lindos. Yo también salí campeón en el '69 con la Primera (trabajaba en inferiores). Saqué jugadores de la talla del 'Tanque' Neumann, Zurita, ese mismo año fiché a Marangoni en AFA. Después logré dos ascensos en los peores momentos del club. Primero fue en el '83, que era una debacle, con peligro de descender. Armamos un equipazo con Abramovich, Zielinski, Borrelli, Yalvé. Y la otra fue en el '94. Estaban muy mal en la B y lo sacamos a flote. Chaca es muy especial, el hincha es muy especial. ¿Vio que casi todos los simpatizantes de equipos que no son de Primera son hinchas además de un club grande? Bueno, el de Chaca no, sólo es de Chaca y nada más"**.

Don Juan Manuel había nacido en Capital Federal el 3 de mayo de 1927. Casado con Elvira, tuvo dos hijos (Mirta y Claudio) y cuatro nietos (Marina, Daniela, Brenda y Juan Ignacio). Falleció en la madrugada de ayer en el Sanatorio Santa Isabel, del barrio de Flores, en donde el martes por la tarde había sido operado del corazón en una intervención que demandó nueve horas. Hoy a las 11 recibirá cristiana sepultura en el Cementerio de Chacarita. Nos dejó físicamente porque el "Viejo", nuestro querido "Viejo" Guerra, seguirá palpitando por siempre alrededor de una pelota.

PESAME DE LOS TECNICOS

La **Asociación de Técnicos del Fútbol Argentino (ATFA)** emitió ayer un comunicado ante el fallecimiento de Juan Manuel Guerra. Con la firma de su secretario general **Victorio Nicolás Cocco** dice lo siguiente: **"La Asociación de Técnicos del Fútbol Argentino lamenta la desaparición de uno de sus más destacados afiliados, permanente ejemplo de capacidad, conocimientos, honestidad y hombría de bien. Po este intermedio, saludamos a sus familiares, sus muchos amigos y a todos los simpatizantes de los numerosos clubes que Don Juan Manuel dirigió y lo recuerdan con cariño"**.

"Lo Imagino Inmortal, Como Gardel"

Tanto **Carlos Fabián Leeb**, jugador de Banfield, como **Héctor Adolfo Enrique**, ya retirado de la actividad, lo tuvieron como entrenador y a la hora de recordarlo lo hicieron con mucho cariño. Vale la pena detenerse en estos testimonios.

El "Gatito" Leeb manifestó: **"Como técnico, Don Juan Manuel tenía una sabiduría y una visión increíbles. Cuando yo fui a Chacarita, en el año '92 con el pase libre, jugaba de ocho. No me iba bien. Apenas me vio, me dijo si me animaba a jugar de centrodelantero. Acepté y a partir de ahí me cansé de hacer goles. Como persona, no sé.., lo único que faltaría es hacerle un monumento. Tenía un mensaje muy claro hacia la vida. Yo, a Don Juan Manuel, lo imagino inmortal, como que va a estar siempre, como Gardel"**.

El "Negro" Enrique, a quien Guerra hizo debutar en Lanús cuando tenía apenas 17 años, señaló: **"Juan Manuel fue un tipo extraordinario, realmente un fuera de serie. A mí me ayudó muchísimo, siempre hablando con calma, tranquilo, jamás necesitó levantar la voz para hacerse respetar. Nos aconsejaba para que invirtiéramos bien el dinero. 'Pibito, pibito, usted compre ladrillos y clavitos, no compre casetes', nos decía"**.

Una Extensa y Brillante Trayectoria

● **TRAYECTORIA COMO DT**: **Estudiantes** (1960/63, 1972/75 y 1982/83); **La Paternal** (1964/65); **Lamadrid** (1966/67 y 1995); **Nueva Chicago** (1968/69, 1970/71 y 1975/76); **Chacarita** (1969/70, 1983/85, 1992/93, 1993/94 y 1996/97); **Almagro** (1975); **Platense** (1976/78); **Banfield** (1979); **Sarmiento de Junín** (1979); **Lanús** (1980/82), **Once Caldas de Colombia** (1984), **Huracán** (1985); **Mandiyú de Corrientes** (1986/89); **Colón de Santa Fe** (1989/90); **Atlético Tucumán** (1990/92); **Almirante Brown** (1995/96); **Morón** (1998 y 1999/2000) y **Luján** (1998).

● **SUS SEIS ASCENSOS**: **Platense** (1976, campeón de Primera B a Primera División), **Lanús** (1981, campeón de Primera C a la B), **Chacarita** (1983, campeón de Primera B a Primera División), **Mandiyú de Corrientes** (1987/88, campeón de la "B" Nacional a Primera División), **Chacarita** (1993/94, campeón de Primera B a la B Nacional) y Lamadrid (1995, ganó el octogonal de Primera D a la C).

● **NOTA**: En 1968 terminó primero e invicto con **Chicago** en el torneo de Primera B junto con Almagro, pero en el reclasificatorio de diez equipos (incluidos los que venían de Primera División), de los cuales ascendían seis, finalizó octavo.

DIAS DE RADIO

RADIO	PROGRAMA	HORA
AM 650 LA NUEVA RADIO	650 Deportivo	10.00
AM 1070 EL MUNDO	Turismo Carretera	12.00
AM 910 LA RED	De Una con Niembro	12.00
AM 1030 DEL PLATA	Araujo de Primera	12.00
FM 95.5 PATRICIOS	Paso a Paso	12.00
AM 870 NACIONAL	Siga, Siga	12.30
AM 890 SOBERANIA	Vélez Visión	13.00
AM 730 EXCELSIOR	Por Siempre Racing	13.00
AM 1400 GAMA	Actualidad Granate	13.00
FM 87.5 SOLDADOS	La Marcha Deportiva	13.00
FM 95.5 PATRICIOS	A puro Globo	13.00
AM 910 LA RED	Rock and Gol	15.00
AM 1600 ARMONIA	Cuatro Ruedas	15.00
AM 570 DEL CENTRO	Consultorio Bohemio	16.00
AM 650 LA NUEVA RADIO	El sueño del ascenso	16.00
AM 1540 TRADICION	Tiempo record	16.00
AM 530 REPUBLICA	Vélez y su mundo	18.00
AM 570 DEL CENTRO	Pole Position	18.00
AM 650 LA NUEVA RADIO	Tarde a Tarde	18.00
AM 1220 LA VOZ DEL AIRE	Pilotos y Motores	18.00
AM 1250 LA RADIO	Ritmo Académico	18.00
AM 1290 CRISTAL	Equipo líder	18.00
FM 96.5 FORMIDABLE	Mundo Mirasol	18.00
FM 99.5 FANTASTICO	Golazo M. D.	18.00
AM 1570 INTERACTIVA	Fórmula Especial	18.30
AM 570 DEL CENTRO	Pasión Azulgrana	19.00
AM 590 CONTINENTAL	Competencia	19.00
AM 630 RIVADAVIA	La Oral Deportiva	19.00
AM 650 NUEVA RADIO	Planeta Ascenso	19.00
AM 790 MITRE	Super 80 Deportivo	19.00
AM 910 LA RED	Un Buen Momento	19.00
AM 970 LA 970	El Especial de Chicago	19.00
AM 1070 EL MUNDO	El Podio	19.00
AM 1270 PROVINCIA	Pelota al medio	19.00
AM 1520 LA 1520	El Fortín de Vélez	19.00
AM 1600 ARMONIA	Pasión Funebrera	19.00
FM 90.5 MAXI RADIO	Máxima	19.00
AM 530 REPUBLICA	Sueños de Primera y algo más.	20.00
AM 550 COLONIA	Vuelta Previa	20.00
AM 570 DEL CENTRO	River Plate, tu grato nombre	20.00
AM 650 LA NUEVA RADIO	Bar La Academia	20.00
AM 1130 LA NUEVA ARGENTINA	Corazones Fortineros	20.00
AM 1400 GAMA	Nochero soy (tangos y deportes)	20.00
AM 1570 INTERACTIVA	Vélez de noche	20.00
FM 104.3 NUEVO PAIS	Con garra y sentimiento	20.00
FM 91.7 CITY	City Deportes	20.00
AM 610 GRAL. SAN MARTIN	El programa de Almagro	21.00
AM 650 LA NUEVA RADIO	Informe Tricolor	21.00
AM 910 LA RED	Magazine	21.00
AM 1440 IMPACTO	Tablón Verdinegro	21.00
AM 1540 TRADICION	Aquí Chacarita	21.00
FM 90.7 FLORES	La hora de All Boys	21.00
FM 97.3	Todo Tango, Todo Vélez	21.00
AM 650 LA NUEVA RADIO	Buenos Aires azulgrana	22.00
AM 750 DEL PUEBLO	Esto es Platense	22.00
AM 840 GRAL. BELGRANO	La Cuerveria	22.00
AM 1090 NUESTRAS RAICES	Un Huracán de Primera	22.00
AM 1130 LA NUEVA ARGENTINA	Para Avalancha Quemero	22.00
AM 1400 GAMA	Minuto, por favor	22.00
AM 820 DEL SOL	Opinión Azulgrana	23.00
AM 910 LA RED	La hora de Bilardo	23.00
AM 910 LA RED	Nimo no perdona	24.00
AM 650 LA NUEVA RADIO	Deportango	01:00
AM 910 LA RED	El Alargue	02.00
OLIMPIA-BOCA		
AM 590	CONTINENTAL	20.00
AM 630	RIVADAVIA	20.00
AM 790	MITRE	20.00
AM 910	LA RED	20.00
RALLY DE ARGENTINA		
AM 1220	LA VOZ DEL AIRE	19.00

DIAS DE TV

CANAL	PROGRAMA	HORA
TyC Sports	TyC Noticias	12.00
TN	TN Deportivo	13.00
TyC Sports	Estudio Fútbol	13.00
Fox Sports	La Historia de los Mundiales	14.00
TyC Sports (vivo)	Irlanda-Nigeria	15.30
ESPN	Tenis. Abierto de Hamburgo	16.00
TN	TN Deportivo	18.30
Fox Sports	Noticias	19.00
TyC Sports	TyC Noticias	19.00
ESPN (vivo)	NBA. Play off	21.00
TyC Sports	River-Argentinos	21.00
Canal 13 (diferido)	Olimpia-Boca	22.00
ESPN (vivo)	NBA. Play off	23.30
Fox Sports	América-Morelia	23.00
ESPN	Sportcenter	0.00
TyC Sports	Mar de fondo	0.00

Precisiones en Gallego

LA CHARLA DEL "TOLO" CON LOS DIRIGENTES Y LO QUE SE DIJO SOBRE LOS QUE LLEGAN Y LOS QUE SE VAN

Américo Rubén Gallego se encontró ayer con los máximos dirigentes de **Independiente** para presentarles la lista de futbolistas que al final del actual campeonato no serán tenidos en cuenta. Si bien ninguna de las dos partes involucradas quiso adelantar los nombres en cuestión, un allegado a la Comisión Directiva le confió a *Noticias* algunos de los detalles de la charla.

La fuente informó que esta vez no se habló tanto del tema refuerzos, puesto que **"esa cuestión se viene charlando desde hace tiempo y todavía no hay ningún avance concreto. Ya se habló por varios futbolistas que pidió Gallego, pero aún no hay nada firme"**. Según el informante, Gallego pidió que se defina los problemas económicos con Silvera, Donnet (se le debe dinero a Unión) y Franco (le deben a un grupo empresario). Además, el técnico hizo varias aclaraciones. Si **Rocha** se va a México, **Sala** debe seguir. Algo similar pasa con **Zelaye** y **Páez**, aunque "Fito" tiene más chances de continuar en el club por la afinidad con su representante. Otros que fueron puestos en duda son **Galván** y **Bustos**, pero el que se irá es uno de los dos. En cambio, los que ya no tendrían espacio son **Carraro**, **Pernía**, **Prieto**, **Pekarnik**, **Claudio González**, **Galeano**, **Bastianini** (pidió la libertad de acción), **Moreno**, **Tissera**, **Orellana**, **Ramírez** y **Marchesini**. En varios casos, la decisión sería comunicada hoy mismo en la práctica.

● **EL MISMO EQUIPO**: Aunque Américo Gallego ha elegido el camino del silencio con los periodistas (por lo cual los hinchas carecen de información oficial de su parte), es casi un hecho que el equipo titular para visitar a Banfield, por la última fecha del campeonato, será la misma que el domingo pasado igualó con Boca en Avellaneda. Al menos, eso es lo que se desprende de la práctica matutina de ayer en el predio de Villa Dominico. Los once serán: Darío Sala; Ariel Donnet, Javier Páez, Gabriel Milito y Juan Eluchans; Leonel Ríos, Hernán Franco, Pablo Guiñazú y Federico Insúa; Andrés Silvera y Pablo Cuba.

● **PIDEN UN LUGAR**: La dirigencia del "Rojo" le solicitó a la AFA que le otorguen una de las invitaciones que la Confederación Sudamericana de Fútbol planea dar a dos equipos argentinos (aparte del último campeón de la Mercosur, San Lorenzo, y de los dos primeros de la tabla general de la temporada 2001/2002) para disputar en la nueva Copa Panamericana, que desde agosto reemplazará a la Mercosur. Las autoridades de Independiente no quieren perderse por nada del mundo uno de los lugares que habrá para cinco representantes de Argentina.

● **CAMBIOS DIRECTIVOS**: La cúpula dirigencial de Independiente decidió que el ex presidente del fútbol amateur, Aldo Cámera, ocupe el cargo de Secretario Deportivo que en febrero pasado dejó Carlos Bandrés, por diferencias con el resto de la Comisión Directiva. A consecuencia de este cambio, el vocal Carlos Eirin se hará cargo del lugar vacante al frente de los juveniles.

LAS VACACIONES SON UN PROBLEMON

Aunque ninguno de los jugadores de **Independiente** salió a decir oficialmente cuál será la postura del plantel en relación a la cantidad de días que se tomarán de vacaciones, es casi un hecho que no harán caso al consejo del gremio -que les comunicó que por ley tienen derecho a treinta días de descanso- y aceptarán la propuesta de los dirigentes y del cuerpo técnico, que calculan 18 días de licencia.

El planteo surgió a raíz de una visita que el dirigente de Agremiados, **Jorge Domínguez**, hizo a una práctica del "Rojo" para informar acerca de los derechos, como trabajadores, de 30 días de descanso. Pero el aviso cayó muy mal entre los dirigentes, que rápidamente hicieron circular su postura para evitar posibles conflictos con el plantel. Es que la idea original era licenciar a los jugadores hasta el 6 de junio (es decir 18 días) para que al regreso, se pueda trabajar siete días en Villa Dominico y 13 en la costa atlántica. El lugar se definirá la semana que viene, ya que el lunes el profesor **Jorge Fleita** viajará a ver predios de **Mar del Plata**, **Santa Clara** y **Necochea**.

Según los cálculos del entrenador, la pretemporada junto al mar debería extenderse hasta el 26 de junio, puesto que ese día partirían rumbo a los **Estados Unidos** para jugar tres o cuatro amistosos.

Entre la Salvación y la Platita

Los próximos días no sólo serán cruciales para **Lanús** en materia deportiva, sino que también lo serán en materia económica. Falto de dinero como la mayoría de los clubes argentinos, en el **"Grana"** aguardan ansiosos la resolución de dos temas, que de concretarse de manera positiva, harían ingresar al club una buena cantidad de dólares. En principio, para mañana está prevista la llegada al país de emisarios del **Santos Laguna**, quienes vendrían a oficializar la compra del paraguayo **Denis Caniza**. El defensor fue cedido a préstamo con una opción de alrededor de 850.000 dólares, la cual aceptarían pagar los mexicanos. En el peor de los casos, entonces, sólo faltaría llegar a un acuerdo en cuanto a la forma de pago.

No obstante, lo que más tiene entusiasmados a las autoridades es el hecho de la probable transferencia de **Ariel Ibagaza** del **Mallorca** al **Atlético de Madrid**. Lanús aún posee del volante el 50 por ciento de sus derechos económicos y, por ende, tiene una participación obligatoria en cualquier negociación. El interés del equipo que recientemente ascendió a primera existe y podría oficializarse en los próximos días. Si bien por el Sur nadie quiso decir nada al respecto, y mucho menos hablar de plata, se habla de cerca de 10.000.000 de dólares por el pase, de los cuales la mitad sería para el "Grana". ¿Qué tal?

● **CON TODO:** Al final, **Daniel Córdoba** habría decidido enfrentar el domingo a **Argentinos** con mayoría de titulares, a pesar de que **Lanús** sólo evitará la **Promoción** si dejan algún punto en el camino **Banfield** o **Chicago**, sin importar el resultado propio (incluso puede perder). Entre hoy y mañana el **"Profesor"** definiría el equipo, aunque es casi seguro el retorno del recuperado **Ariel López**. Además del delantero los otros 17 que quedaron concentrados anoche son **Flores, Martinuzzi, Alessandria, Carboni, Bustos, Belloso, Salomón, Mannara, Mariño, Pagés, Ramón, Galván, Coria, Iribarren, Romero, Hoyos** y **Christian Alvarez**, quien vuelve a ser tenido en cuenta.

HABRA SORTEO

Toda la emoción del domingo, en la última fecha del Clausura, estará depositada en los partidos de los equipos que intentarán evitar jugar la **Promoción** con **Huracán de Tres Arroyos** y el perdedor de **Arsenal y Gimnasia de Concepción del Uruguay.** Los cuatro conjuntos comprometidos son **Unión, Banfield, Chicago y Lanús** y en AFA se informó que **en caso de empate entre los equipos que ocuparán los puestos 17 y 18 de la tabla de promedios, el domingo a las 19 se resolverá la ubicación por sorteo**, para conocer el rival a enfrentar para intentar quedarse en Primera. En este caso podría haber un empate entre Chicago y Banfield o entre Unión y alguno de los dos nombrados anteriormente, según los resultados que se den. Pero también **puede haber un triple empate entre estos equipos y, de producirse, deberán jugar un triangular en cancha neutral**, del cual "zafará" sólo uno. En caso de persistir la igualad, habrá un tiempo suplementario de 30 minutos (dos partes de 15), pero si allí tampoco puede definirse la cuestión, se recurrirá a la ejecución de penales.

SE DEFINE EL FUTURO DE VARIOS

Hoy podría quedar definido el futuro de varios jugadores de **Chacarita**, cuando el presidente **Luis Barrionuevo** se reúna con el técnico **José Omar Pastoriza** y el gerente de fútbol **Carlos Bueno**, para empezar a delinear la conformación del plantel que afrontará la temporada que viene. Más allá del ya confirmado alejamiento de **Javier Pinola** -vendido a un grupo empresario-, la probable venta de **Mariano Mignini** al **Ascoli** italiano a cambio de 300.000 dólares y las factibles idas de **Diego Rivero** y **Ariel Rosada**, por quienes están negociando en **Europa** distintos intermediarios, se analizarán principalmente los casos de aquellos que están a préstamo en el club.

La idea, en principio, sería la de renovar los vínculos de **Eduardo Bustos Montoya** -sus derechos son del **Atlas** mexicano, pero no habría problemas en que se quede por seis meses más-, **Leonardo Ramos** y **Leonardo Mas**, aunque la situación de estos dos últimos -ambos con el pase en su poder- estará supeditada al interés que tendría por ambos **San Lorenzo,** que también querría a Rivero. En tanto, habrá que ver qué pasa con **Carlos Navarro Montoya** y **Juan Carlos Docabo**, ya que la dirigencia optaría por seguir contando sólo con uno de los dos (**Jorge Vivaldo** recién estará plenamente recuperado de su lesión para principios de agosto). Y los que estarían más cerca de irse que de quedarse serían **Darío Marra**, **David Charles Pérez** y **Jorge Quinteros**. Además, el **"Pato"** también elevaría la lista de los refuerzos que pretende o, al menos, los puestos que necesita cubrir.

● **EQUIPO:** Para visitar a **Talleres** el domingo a las 16 -en cancha de **Racing de Córdoba**-, el entrenador aún no resolvió el equipo, ya que debido a la intensa lluvia todavía no pudo hacer ninguna práctica de fútbol en lo que va de la semana. Igualmente, ya está descartado otra vez **Carlos Moreno**, quien no se recuperó de un esguince de tobillo. En tanto, se esperará la evolución de **Leonardo Mas** y **Javier Pinola**, que no jugaron contra **Central** por no estar bien físicamente.

CON LA ILUSION DE UN TITULO

Así Llegará Insúa, Quien en Horas Será Designado Nuevo Técnico

Todavía nadie se atreve a mencionarlo de manera oficial como nuevo entrenador de **San Lorenzo**, pero **Rubén Darío Insúa** siente que esta vez el cargo no se le puede escapar. Esa confianza lo llevó a decir: **"Aspiro a ganar un título en el club que durante dieciocho años fue mi segunda casa"**. El gran candidato a reemplazar a **Manuel Pellegrini** prometió que si finalmente asume le inculcará al equipo un juego audaz y que basará su proyecto en el trabajo en inferiores, sin ignorar por ello que para obtener el equilibrio deseado también se requiere de algunos hombres de experiencia.

-¿Sería una presión extra tener que reemplazar a un cuerpo técnico que consiguió tantas cosas en el club?

-Sé que Pellegrini ha hecho un buen trabajo en San Lorenzo, pero yo sinceramente me tengo mucha confianza. Conozco mucho el club, sé qué tipo de fútbol le gusta a la gente y creo interpretar bien el sentimiento de todos los hincha s de San Lorenzo.

-¿Y cuál es ese estilo de juego que tratarías implantar?

-Un equipo que tome riesgos para ganar los partidos, como tiene que ser en un club de la grandeza de San Lorenzo. Hay que trabajar en lo táctico, en lo técnico y en lo físico, pero esencialmente hay que lograr que el plantel tenga esa mentalidad ganadora que le permita ser siempre protagonista.

-¿Es más complicado trabajar con los pibes en un club que siempre exige buenos resultados?

-No tanto. River acaba de ser campeón con una formación muy joven. Lo importante es darle posibilidades al juvenil para que vaya creciendo. San Lorenzo tiene una buena base de jóvenes ya acoplados a Primera, como Romagnoli, Saja, Erviti más otros que se le van sumando y me han causado una buena impresión, caso Di Lorenzo y Leandro Alvarez. Seguramente que con el trabajo diario se podrán detectar otros valores importantes.

-Igualmente, está demostrado que un plantel también necesita jugadores de experiencia.

-Por supuesto que sí. Lo ideal es conseguir un equilibrio y en ese aspecto estoy tranquilo porque en San Lorenzo están Michelini, Pusineri, Paredes, Acosta. Esto hace que el club tenga un plantel competitivo, para pelear los primeros lugares como debe ocurrir siempre en San Lorenzo.

-¿Este es un desafío especial?

-Sin dudas. San Lorenzo fue durante casi dieciocho mi segunda casa, el lugar donde me formé no sólo como jugador sino también como persona. Hasta los 25 años estuve más tiempo dentro del club que en mi propia casa. En caso de llegar a un acuerdo espero darle lo mejor a la institución y obviamente que aspiro a darle un título, algo que San Lorenzo siempre debe fijarse como objetivo.

Perazzo, de Ayudante

En **1983**, recién regresado a **Primera**, **San Lorenzo** quedó muy cerca del título que finalmente se adjudicó **Independiente.** Dos de las piezas claves de aquel recordado equipo de **Héctor Veira,** que desplegó un fútbol de alto vuelo y estuvo a un paso de alcanzar la gloria, fueron **Rubén Darío Insúa y Walter Perazzo.**

Y es muy probable que casi **20 años** después ambos se reencuentren en el club que los llevó a la fama: como se sabe, **Insúa** sería el nuevo técnico del **"Ciclón"** y según trascendió a última hora, **Perazzo**, que actualmente dirige la Reserva, podría convertirse en su ayudante de campo.

● **ACOSTA:** El delantero de **San Lorenzo**, cuya situación contractual sigue sin definirse, aseguró una vez más: **"Yo tengo ganas de seguir en el club, pero eso no depende de mí. La decisión final la tienen los dirigentes".**

● **A PRUEBA:** En esas condiciones se encuentra en el club de **Boedo** el camerunés **Williams Etchu Tabi**, un volante central de **19 años**. Prontamente los responsables de las inferiores tomarán una resolución definitiva acerca del futuro del mencionado jugador.

Reunión por el Arreglo y Cena con Veira

De reunión en reunión. Así consumen sus horas los dirigentes de **San Lorenzo** en el afán de encontrarle un rápido sucesor a **Manuel Pellegrini.** Ayer por la tarde, las autoridades del **"Ciclón"** se volvieron a encontrar con **Rubén Darío Insúa** para conocer las pretensiones económicas de quien seguramente será el elegido para sentarse en el banco **"azulgrana"**. Y sobre el final de la jornada, la cúpula dirigencial compartió una cena junto a **Héctor Veira**, otro de los aspirantes al puesto.

Del cónclave "vespertino" participaron el presidente **Alberto Guil**, el vice **Rafael Savino** y el tesorero **Pascual Palladino**. Mientras tanto, **Insúa** acudió a la cita acompañado por **José "Toti" Iglesias**, el intermediario que está llevando adelante las negociaciones.

La charla les permitió a los dirigentes tomar conocimiento del dinero que el **"Gallego"** desea obtener en caso de hacerse cargo del plantel. Hecho el pedido, los "pesos pesados" del club quedaron en contestar. La respuesta podría salir hoy (hay reunión de Comisión Directiva) aunque los dirigentes le aclararon a **Insúa** que tenían previsto dialogar también con **Veira.**

Efectivamente, a última hora de anoche se registró el encuentro con el técnico que en **1995** condujo a **San Lorenzo** rumbo al título tras de **21 años** de abstinencia. Además, los dirigentes tendrían en agenda una charla con **Rubén Cousillas**, actual ayudante de campo de **Manuel Pellegrini**, pese a que este ya anunció que piensa seguir ligado al ingeniero.

En estos tiempos difíciles, crónica presenta un canto a la esperanza...

Himno a María, la que Desata los Nudos y canciones para cantar y rezar

1- Himno de María, la que desata los nudos (5:17)
2- La Virgen obra el milagro (5:58)
3- Acuérdate (2:55)
4- Sólo Dios basta (3:05)
5- María en América (4:35)
6- Salve (4:14)
7- Feliz por haber creído (4:08)
8- Mi vida, un canto de amor (3:42)
9- Bendita sea tu pureza (3:31)
10- La piedad (3:22)
11- Oración y bendición (4:29)
12- Los cielos, la tierra (3:12)

ADQUIERALOS EN KIOSCOS DE CAPITAL Y GRAN BUENOS AIRES

Estévez Contra River

SOSTUVO QUE FUE CAMPEON PORQUE LO AYUDARON

Se decidió. Se hizo esperar, pero valió la pena. Una vez más, **Maximiliano Estévez** "abrió la boca" y generó un incendio. El **"Chanchi"** se mantuvo alejado de las cámaras y los grabadores por largo tiempo. Hasta que no aguantó más. Frontal y polémico como siempre el "22" disparó contra **River, Ramón Díaz** y el **juez Julio Battafarano**, que lo sancionó con tres fechas de suspensión por los incidentes con **Ortega** y **Cardetti**. **"A Racing no lo ayudaron para ganar el título, en cambio a River sí. No sé si fue un justo campeón. Hizo la diferencia en los primeros partidos y después la supo mantener. Se habló mucho de que a Racing lo ayudaron y ahora nadie dice nada. River jugó el partido decisivo ante un equipo descendido, sabiendo el resultado de Gimnasia y le habilitaron a Domínguez. Todo eso no pasó nunca en el fútbol argentino y todos se cayan. River es River y siempre va a tener banca".**

–¿Dudás el partido entre San Lorenzo y Unión?

–No, confío en todos los futbolistas, pero quizás en San Lorenzo quedaron mal por la vez que Argentinos los mandó al descenso.

–Se habló mucho de las virtudes de Racing en el Apertura, ¿te conformó el nivel de River?

–Hubo partidos en los que jugó bien, pero Racing lo superó ampliamente en el segundo tiempo. Después salieron a hablar, como Ramón Díaz que dijo que Racing no fue ofensivo y él salió a jugar con un solo delantero. El que hizo mejor las cosas en el torneo fue River, pero a medias. Salió campeón porque los que venían atrás, es decir Racing, Gimnasia y Boca se mataron entre sí.

–¿Considerás que los hinchas de Racing disfrutaron más del título que los de River?

–Seguro, la expectativa que generó Racing cuando salió campeón no la tuvo River. Racing ganaba cuando tenía que ganar, en cambio River empató varios partidos.

–¿El fútbol argentino está sospechado?

–No es para tanto, simplemente tienen que hacer las cosas bien porque siguen dando malos ejemplos. Todos deben jugar al mismo horario.

–¿Te sentiste perjudicado por la sanción del juez Battafarano?

–Seguro. No entiendo que a la gente que me agrede le dan una o dos fechas más que a mí. No quiero hablar del juez porque sería repetir siempre lo mismo, eso queda en el pensamiento de cada uno. Un tipo que ligó dos piñas lo suspenden por tres fechas, no tiene sentido.

–Pero se habría basado en tus antecedentes...

–¿Antecedentes de qué?

–Cuando le hiciste la señas de los cuatro dedos a los hinchas de San Lorenzo...

–No hay antecedentes, si nunca me pasó nada. No recibí ninguna sanción. Puede ser que haya querido quedar bien con los otros jugadores o me suspendió porque le gusta mucho otro equipo...

–¿Lo decís porque Battafarano es hincha de Independiente?

–Puede ser. Vi unos cuantos posters de Independiente en su despacho y yo juego en Racing. Así es la justicia en este país. Argentina es un país hermoso, pero el problema es la gente que lo gobierna.

–¿Vas a apelar?

–Sí, porque pienso que el fallo es ridículo.

El "Chanchi" dijo que apelará el fallo por que lo considera ridículo.

Predio a Cargo

Finalmente, **Blanquiceleste** se hará cargo de solventar económicamente la remodelación del **Predio "Tita Mattiussi"**. Vale aclarar que las instalaciones quedarán definitivamente como propiedad de **Racing**. Se realizarán las siguientes obras: renovación de parte de los vestuarios actuales, construcción de dos canchas de fútbol reglamentarias, conexión del galpón existente en el lugar a la red cloacal y gas natural, elevación del nivel del piso del galpón, estacionamiento sobre la calle Pitágoras, instalación de juegos infantiles, construcción de un sendero perimetral al predio y nuevos vestuarios para damas y caballeros. Además, la empresa gerenciadora se ocupará del servicio de vigilancia como así también de las tareas de mantenimiento y limpieza.

EL SABADO, CON LO MEJOR

Más allá de no jugarse nada importante en el partido de pasado mañana ante **Vélez**, el plantel de **Racing** pretende terminar lo más arriba posible en la tabla de posiciones y "despedirse" de sus hinchas con una buena actuación. Entonces, **Reinaldo Merlo** va a poner lo mejor que tiene en la cancha. Sabido es que **Martín Vitali** arrastra un esguince de tobillo y no va a llegar en condiciones (está realizando fisioterapia en el club y en su domicilio). Tampoco podrá actuar **Gustavo Barros Schelotto**, quien además de haber acumulado diez amonestaciones se resintió de la pubialgia y deberá hacer la recuperación correspondiente. Ninguno de estos dos futbolistas se entrenó a la par de sus compañeros en la práctica de ayer, que se llevó a cabo en el gimnasio del estadio. La mano vino diferente para **Francisco Maciel** que tenía lumbalgia, pero recibió el alta médica.

Si bien **"Mostaza"** no confirmó la alineación, habría una sola variante (obligada) respecto de los once que arrancaron en el encuentro ante **Lanús**, ya que el técnico tendrá que buscar un reemplazante para el mellizo. Habrá que ver si decide sumar un delantero, ya sea **Estévez** o **Maceratesi** para acompañar a **Milito** y retrasa a **Chatruc**; o bien elige un volante de marca como podrían ser **Luciano Castillo** o **Gustavo Arce**. Es decir que la **"Academia"** formaría de la siguiente manera: **Campagnuolo; Loeschbor, Ubeda y Bedoya; Chatruc, Maciel, Bastía, Arano y Leo Torres; Milito y Maceratesi o Estévez**.

Hoy el plantel volverá a trabajar por la tarde en el estadio.

● **INTERES POR DIEGO LOSCRI**: Conocido es que el volante no ha tenido demasiadas oportunidades de jugar en los dos últimos torneos, motivo por el cual no resultaría extraño que pueda continuar su carrera en algún otro equipo. Según parece el destino del **"Cebolla"** estaría en un club del fútbol mexicano.

Silencio del Juez

Curiosamente, el **juez Julio Battafarano** se enteró de las fuertes acusaciones en su contra que hizo **Maximiliano Estévez** a través de ***"Noticias"***. El Magistrado no estaba al tanto de las declaraciones del **"Chanchi"** a los periodistas. El jugador habló al mediodía y el juez de **Paz de Avellaneda** tomó conocimiento recién en las últimas horas de la tarde cuando fue consultado telefónicamente sobre los dichos del delantero de **Racing**. **Battafarano** prefirió mantenerse en silencio y no contestarle al futbolista, quien calificó su fallo como ridículo e ironizó con la simpatía que tiene el juez por **Independiente**. Por otra parte, **Estévez**, **Ortega**, y **Cardetti** aún no recibieron en sus domicilios las correspondientes notificaciones de la sanción.

SAVA AL FUTBOL INGLES

Y colorín, "colorado", la historia de **Facundo Sava** en **Gimnasia** se ha terminado. Finalmente, el goleador del **"Lobo"** fue transferido al **Fulham** de **Inglaterra** a cambio de **2.700.000 dólares** limpios para la entidad platense. Más allá de que el delantero recién viajaría hacia **Londres** la próxima semana, los dirigentes prefirieron que el "Colorado" no fuera de la partida mañana frente a **Huracán** por precaución. De esta manera, **Gimnasia** pierde a su principal carta ofensiva, aunque también es cierto que "gana" varios billetes. Y en épocas de vacas flacas...

● **EQUIPO:** Si bien el técnico **Carlos Ramacciotti** no lo confirmó, el "Lobo" presentará dos modificaciones en su alineación cuando mañana enfrente a **Huracán**, en Parque de los Patricios. La primera estaría centrada en el mediocampo, donde **Martín Pautasso** ingresaría por el uruguayo **Diego Scotti**, mientras que la segunda se ubicará en el ataque, puesto que el juvenil **Federico Turienzo** reemplazaría a Facundo Sava, quien como quedó dicho líneas arriba, continuará su carrera en el fútbol inglés. De acuerdo a lo observado durante la práctica de ayer en el predio de Estancia Chica, el equipo para visitar al **"Globo"** sería: **Enzo Noce; Germán Noce, Jorge San Esteban y Marcelo Goux; Martín Pautasso, Guillermo Sanguinetti, Esteban González y Gonzalo Choy González; Mariano Messera; Claudio Enría y Federico Turienzo.**

Esperan a Moner

Miguel Angel Brindisi estará atento a la evolución de la lesión de **Fernando Moner** -esguince de rodilla- para confirmar el equipo de **Huracán** que mañana recibirá a **Gimnasia**. Si el defensor se recupera, será titular y le clarificará el panorama al técnico, ya que el equipo seguiría con una línea de cuatro. De lo contrario, debería cambiar y jugar con tres en el fondo, ya que **Rodolfo Graieb** sigue suspendido y **Gabriel Lobos** desgarrado. Si el **"Pelado"** no juega, podría debutar en el medio el juvenil **Juan Manuel Sosa**, quedando abajo **Ramón Pedro Ortiz**, **Sebastián Morquio** y **Cristian Cellay**. Esto debido a que casi con seguridad no será de la partida **Alfredo Torres**. Además, **Julio González** ingresaría por el expulsado **Ramón Antonio Ortiz**, sumándose en el ataque a **Emanuel Villa.**

● **ASAMBLEA:** Mañana desde las 20 -poco más de una hora antes del cotejo- se llevará a cabo en la sede una **Asamblea Extraordinaria** solicitada por la oposición. En ella, la **CD** deberá entregar explicaciones a los 53 asambleístas oficialistas y a los 27 que no lo son -repartidos en dos agrupaciones distintas- sobre los siguientes puntos: venta del 35 por ciento de **Derlis Soto**; venta del 80 por ciento de **Luis González** -35 por ciento a un grupo empresario hace dos meses y 45 por ciento al **Chatereaux** de la segunda división de **Francia**, hace escasos días-; situación actual con el **Alavés** por **Pablo Brandán**; y tarea del **Organo Fiscalizador** del club en dichas cuestiones.

PODRIA ESTAR LUJAMBIO

No vaya a creer que exageramos mucho si decimos que en estos días los hinchas de **Banfield** preguntan y se preocupan más por **Josemir Lujambio** que por la misma novia o esposa. Es que el "Taladro" ha sufrido mucho en los últimas fechas la ausencia de su goleador, que tuvo que pararse por un molesto y persistente desgarro.

La derrota ante Vélez mandó a los dirigidos por Luis Garisto a la zona de promoción. Habrá que ganarle a Independiente para eludir la misma. Esta situación puso nerviosos a los hinchas del "Taladro". Y los simpatizantes pueden tranquilizarse un poquito.... ya que el uruguayo trotó con normalidad. Para ver la evolución del desgarro, **Lujambio** ayer se hizo una ecografía. Con los resultados de los estudios a la vista, hoy se podrá saber con seguridad si el delantero estará frente a Independiente.

Lujambio habló sobre su probable regreso al equipo: **"No sé sí será por la ganas de jugar o qué, pero troté y corrí estos días sin sentir ninguna molestia. Estoy casi seguro de que no tendré problemas en jugar contra Independiente. Igualmente hoy** (por ayer) **me hicieron una ecografía para ver la evolución del desgarro. ¿Mi futuro? Realmente hoy en día es una incógnita. Tuve varias ofertas del exterior, pero todavía no hay nada resuelto. Ahora tengo la cabeza en Banfield, pues el mejor premio que puede tener este grupo es salvarse de la promoción".**

DENUNCIA PENAL POR ESTAFA

La Efectuará ex Directivo de Argentinos por lo Sucedido en San Lorenzo-Unión

Alberto **Pérez**, socio de **Argentinos** y ex dirigente del club, presentará hoy o mañana una demanda penal en la **Justicia Federal** por estafa, debido al perjuicio que a su entender generó en varios aspectos el partido **San Lorenzo-Unión** disputado el sábado pasado, en el cual ganó la visita 4 a 0 decretando el descenso directo del **"Bicho"**, que jugaba al otro día. El demandante, abogado civil y casualmente titular de la cátedra sobre **"Daños en el Deporte"** en la **Facultad de Derecho** de la **Universidad de Buenos Aires**, le dijo a *Noticias* que, en principio, **"el perjuicio estaría dado en dos aspectos. Primero, porque se engañó al apostador del Prode, porque si bien ese partido no estaba incluido en la jugada, sí lo estaba River-Argentinos. Y segundo, se engañó a todos los que pagaron su entrada"**.

Consultado sobre los motores de su denuncia, manifestó que **"me baso en la crítica unánime del periodismo sobre el tema, que para mí fue una burda maniobra. Hay muchas presunciones precisas que la Justicia deberá investigar"**. De todas formas, aclaró que **"la demanda será presentada contra quien resulte responsable, ya que no se imputa a nadie en particular"**. Aunque claro, sin decirlo expresamente, en la charla quedó claro que el ex dirigente le apunta pura y exclusivamente a los jugadores de **San Lorenzo**. Vale aclarar que la actual **CD** dijo no tener **"nada que ver con la denuncia"**.

Pérez fue secretario general del club en el '77 en la época de **Próspero Cónsoli** -entre otras cosas, firmó el primer contrato de **Diego Maradona**-, vicepresidente y otra vez secretario de **Domingo Tessone** del '81 al '86, para luego volver a ocupar la vicepresidencia cuando el titular era **Ricardo Bravo**, en el '96. Quien actualmente lleva adelante una querella contra el ex presidente **Oscar Giménez** por asociación ilícita, está acompañado en esta oportunidad por el abogado penal **Carlos Froment**. Y a pesar de aceptar que **"mi objetivo no es que se anule el descenso de Argentinos"**, agregó que **"si no hay condena penal, al menos que toda esta estafa tome estado público y haya una condena social"**.

● **CONFIRMACION:** Tal cual adelantamos en nuestra edición de ayer, el entrenador **Jorge Solari** se despidió por la tarde del plantel de **Argentinos**, tras rescindir el contrato que lo ligaba con la institución de La Paternal. Es por ello que el próximo domingo, cuando el **"Bicho"** enfrente a **Lanús**, el técnico será **Gustavo Quinteros** -actualmente está a cargo de la Reserva- y, casi con seguridad, la formación estará conformada con mayoría de juveniles -con la excepción de **Leonardo Pisculichi**, quien viajó a **Italia** para sumarse al grupo que hará de "sparring" de la selección nacional que disputará el Mundial de Corea-Japón-, ya que no actuarían aquellos que no renovarán sus préstamos. Con relación al alejamiento del **"Indio"**, la **Comisión Directiva** le agradeció **"la decisión y el esfuerzo puesto día a día en su labor, dejando en claro que la pérdida de la categoría obedece fundamentalmente a campañas anteriores y no a su gestión"**.

Vuelve Christian Gómez

La vuelta al primer equipo de **Christian Gómez** y ¿el volver a jugar con dos delanteros? integran la certeza y la duda de este **Chicago** que el domingo ante Belgrano deberá conseguir un triunfo para eludir la promoción.

La derrota pero sobre todo la pálida imagen que se brindó ante Newell's, podrán traer cambios en la formación del equipo titular. El que regresa luego de haber superado un pequeño desgarro es el **"Gomito" Gómez**. La duda está en los hombres de punta, ya que el entrenador **Francisco Ferraro** se inclinaría a seguir jugando con **Christian Gómez** como enganche -Amaya irá al banco de suplentes- y con el **"Topo" Oscar Gómez** como único punta. Pero la necesidad de conseguir los tres puntos -cualquier otro resultado condenaría a Chicago a jugar la promoción-, el jugar con un equipo descendido y el desperdicio que significa el tener a **Martín Mandra** en el banco de suplentes, abre una puerta a la posibilidad de que se juegue con dos puntas. En el caso de que Mandra acompañe al "Topo" Gómez en la ofensiva, Manrique o Martens serían los candidatos a dejar el equipo. Teniendo en cuenta estas variantes, el "Torito", que juega el domingo en su cancha de Mataderos, formaría con : **Velázquez; Orsi, Herbella, Magnin y Barbona; Manrique o Martens, Huerta, Cardozo** y **Martens** o **Mandra**; **Christian Gómez** y **Oscar Gómez**. El plantel que ayer trabajo en las instalaciones del Banco Central, hoy entrenará por la tarde en la cancha de Español. Se asegura que una multitud estará el domingo en Mataderos, pues la gente sabe que un triunfo le asegura a Chicago un lugar en primera división.

LIO POR LOS JUVENILES

Que el Fideicomiso que está a cargo de **Belgrano de Córdoba** haya decidido que el último partido del campeonato ante Chicago lo jueguen los futbolistas del club, ha provocado un gran revuelo en los excluidos -que son los jugadores que estuvieron a préstamo en la institución-, que se sienten con ganas y con deseos de afrontar el último partido de los cordobeses en primera división. Por eso, el plantel profesional ayer por la tarde se reunió con **José Rufeil**, uno de los integrantes del Fidecoimiso, para cambiar la postura de los directivos. **Felipe Desagastizábal**, uno de los excluidos, en diálogo con FM Sur, dio detalles de la reunión: **"Realmente nos pusimos muy mal cuando nos enteramos que los encargados de administrar el club habían decidido dejarnos afuera del encuentro con Chicago. No entiendo realmente por qué el último partido lo quieren afrontar con juveniles y suplentes, cuando los que jugamos todo el torneo fuimos los que ahora estamos excluidos. Fue una reunión muy caliente. Espero que estos señores cambien de opinión, ya que uno se quiere despedir del club jugando y dejando todo en la cancha hasta el último partido"**. Aunque no se dio la lista de los "borrados" se estima que **Osvaldo Bordicio**, **José Brusco**, **Facundo Imboden**, **Felipe Desagastizábal** y **Mauro Obolo** están en esa lista. El partido entre Chicago y Belgrano ha tomado trascendencia, porque los cordobeses que ya están descendidos serán "árbitros" en la lucha que Banfield, Chicago y Lanús están llevando a cabo para no caer en la promoción. Recordamos que un triunfo de Chicago dejará al "torito" en primera división.

REALICE UNA INVERSION SEGURA
y obtenga ingresos diarios genuinos,
INSTALE SU PROPIO LOCUTORIO
Llámenos a los teléfonos:
4484-6984/6985/1900
ó envíenos un e-mail a:
comunicaciones@telecentro.com.ar

TeleCentro
Comunicaciones por banda ancha

BOCA QUIERE SACAR

Visita a Olimpia y Debe Ganar en los 90 o en los Penales

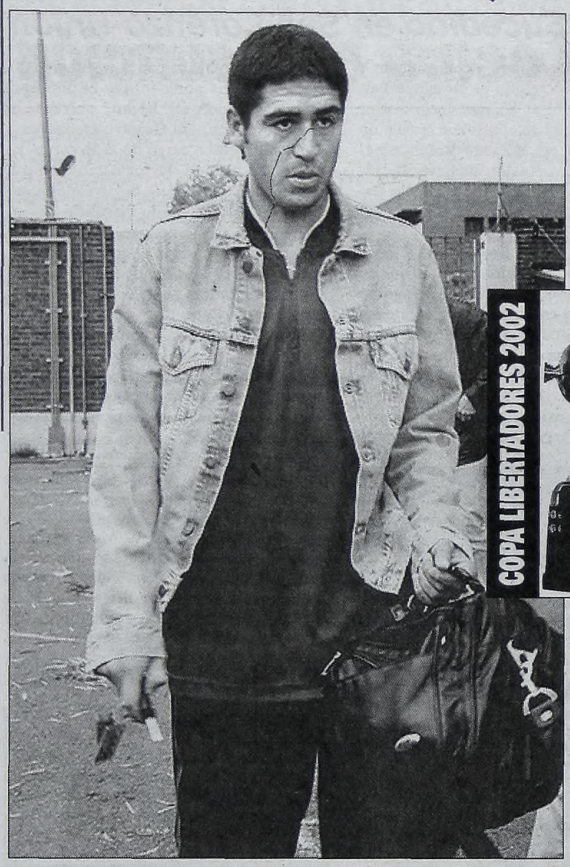

Después de las dudas, Juan Román Riquelme viajó a Paraguay.

Sabiendo que una victoria en forma directa o ganando en la definición por penales si el partido terminara igualado, podrá acceder a las semifinales de la Copa Libertadores y consciente de la presión que representa ser el único equipo argentino que continúa con chances en el torneo continental, **Boca**, que contará con su máxima figura, **Juan Román Riquelme**, pero sin **Mauricio Serna**, enfrentará esta noche a **Olimpia**, en Asunción, a partir de las **20.30**. El cotejo, que se disputará en el estadio **Defensores del Chaco** -lucirá un marco imponente- corresponderá a la revancha por los cuartos de final del certamen sudamericano y será dirigido por el brasilero **Antonio Pereira**, quien tendrá como asistentes a sus compatriotas Wagner Tardelli y José Oliveira. En el partido de ida, jugado el miércoles pasado en la "Bombonera", Boca y Olimpia empataron 1-1. En consecuencia, el que se quede con el triunfo, aunque sea por un gol de diferencia, se hará acreedor al pasaporte que lo introducirá entre los cuatro mejores del continente. En caso de que haya empate, se recurrirá a los penales para definir la llave.

Por este motivo, el técnico, **Oscar Tabárez,** diagramó antes de partir un trabajo especial destinado a mejorar la puntería en los remates desde los doce pasos y también para perfeccionar la respuesta de los arqueros ante la posibilidad de que la fase se resuelva a través de esa instancia.

Pese a las obligaciones que, indirectamente, le adjudica a **Boca** -ganador de las dos últimas ediciones de la Libertadores- la reciente obtención del Torneo Clausura por parte de River, para el cotejo ante los paraguayos **Tabárez** decidió incluir a **Omar Pérez** desde el arranque en lugar de **Carlos Tévez** -irá al banco-, mientras que **Christian Traverso** pasará a trabajar como volante ocupando el lugar de "Chicho" Serna, descartado por un esguince de rodilla sufrido, casualmente, en el primer choque contra **Olimpia**. Quien ingresará en el fondo es **Nicolás Burdisso**, que hizo su reaparición el domingo en el clásico ante Independiente.

En tanto, **Nery Pumpido**, entrenador del conjunto "franjeado", aseguró que para el cotejo de esta noche colocará en la cancha a los mismos once que lograron igualar de visitantes frente al "xeneize".

OLIMPIA vs. BOCA

Olimpia	Boca
Tavarelli; Isasi, Julio César Cáceres, Nelson Zelaya y Da Silva; Orteman, Julio C. Enciso, V.Quintana y Gastón Córdoba; Richart Báez y Mauro Caballero. DT: Nery Pumpido	Abbondancieri; Calvo, Burdisso, Schiavi y Clemente Rodríguez; Battaglia, Traverso, Omar Pérez y Riquelme; Delgado y Balbo. DT: Oscar Tabárez.

Arbitro: Antonio Pereira (Brasil).

Cancha: Estadio Defensores del Chaco **Hora de inicio:** 20.30 (hora argentina)

Pumpido, con Armas Lícitas

En Paraguay reina el optimismo y la confianza. El ex arquero **Nery Alberto Pumpido**, actualmente técnico de **Olimpia de Paraguay**, declaró ayer que **"espero a Boca con todas las armas lícitas posibles"** para el encuentro que ambos equipos disputarán hoy por los cuartos de final de la Copa Libertadores de América. **"Tenemos algunos jugadores con lesiones leves, pero que estarán en forma para el momento del partido y confío que todo nos saldrá como lo hemos planificado en los últimos días"**, manifestó el ex guardavalla de Unión de Santa Fe, River, Betis de España y la Selección argentina.

En el historial de los encuentros jugados entre ambos clubes en tierras "guaraníes", Boca no le convirtió goles en partidos por la Libertadores de visitante (fueron tres) puesto que Olimpia lo derrotó siempre: 1-0 (en el año 1963), 2-0 (1979) y 2-0 (1989). Para el partido de hoy existe una gran expectativa entre los hinchas locales y se estima que las 40 mil localidades del estadio Defensores del Chaco serán agotadas en las horas previas al encuentro.

Gremio Empató 1-1 y se Clasificó

El Gremio de Porto Alegre será el rival de **Boca** u **Olimpia**. Los brasileños que en el partido de ida le habían ganado a **Nacional de Uruguay** por **1 a 0**, ayer en el Centenario lograron un valioso empate en uno, consiguiendo de esa forma el pase a las semifinales de la Libertadores. **Richard Morales** había puesto en ventaja a los locales a los ocho minutos del segundo tiempo tras un dudoso penal sancionado el árbitro paraguayo **Carlos Amarilla**. Pero los visitantes no se achicaron ante el clima adverso del estadio y la presión que ejercía Nacional y en una pelota parada lograron el empate por intermedio del defensor **Claudio Miro** que con una espectacular palomita puso el 1 a 1. El partido que tenía un ida y vuelta espectacular tuvo un ingrediente extra cuando a los 29 minutos del complemento fue expulsado el delantero brasileño **Luis Mario**. Nacional tuvo varias ocasiones para *marcar el segundo tanto- el cotejo* entonces se definiría con tiros desde el punto del penal-, pero el arquero **Eduardo** con atajadas espectaculares aguanto el empate.

● ***EN MEXICO***: Hoy saldrá otro semifinalista de la Copa Libertadores, cuando en el Distrito Federal, jueguen el América con el Morelia. América llega con una pequeña ventaja a este partido, ya que ganó en el encuentro de ida por 2 a 1.

EN LA "BOMBONERA", PANTALLA GIGANTE

Después de los cuestionamientos que surgieron en los últimos días sobre la diferencia de criterios que evidenciaron los responsables de la televisación al pasar en diferido los partidos que por la Copa Libertadores **Boca** jugó dentro y fuera del país, se determinó colocar pantallas gigantes en la "Bombonera" para que los hinchas puedan seguir, en directo, las alternativas del choque de esta noche frente a **Olimpia**. El ingreso será gratuito, aunque quienes concurran a La Boca tendrán que llevar un alimento no perecedero, que será el único requisito.

Los dirigentes de Boca decidieron cristalizar la iniciativa para que los simpatizantes "xeneizes" puedan observar el encuentro que su equipo jugará hoy en Paraguay. Las puertas de acceso habilitadas serán las 2, 3 y 4, sobre la calle **Brandsen**, y la puerta 11, sobre **Del Valle Iberlucea.**

Los alimentos recaudados serán destinados a la **Fundación Social para el Bienestar de la Gente.**

La apertura del estadio será a las 18, ya que el cotejo se iniciará a las 20.30. Esta resolución, que fue acompañada por Canal 13 y TyC, se debe a que el encuentro no será televisado en forma directa para Capital y Gran Buenos Aires.

El plantel entrenó ayer pensando en el partido contra Olimpia.

SUPER AMISTOSO EN MIAMI

El vicepresidente de **Boca**, **Gegorio Zidar**, aseguró en las últimas horas que el equipo dirigido por **Oscar Tabárez** disputará finalmente el partido amistoso que estaba previsto frente a **River** en los Estados Unidos, país al cual el plantel "xeneize" irá a realizar la pretemporada con miras al **Torneo Apertura** de Primera División. La ratificación del compromiso, que durante los últimos días fue objeto de cuestionamientos por parte del cuerpo técnico de **Boca**, fue formulada por el dirigente momentos después de que la delegación arribara a Asunción, donde esta noche el conjunto argentino enfrentará a **Olimpia** por la revancha de los cuartos de final de la Copa Libertadores de América. De esta manera, **Zidar** confirmó que Boca jugará frente a **River**, en Miami, el primer "superclásico" de la historia que se realizará en los Estados Unidos.

"Boca ya tiene programada la pretemporada", dijo el directivo, tras lo cual manifestó que el 12 de junio próximo el plantel viajará hacia Miami y tres días después enfrentará a su más acérrimo rival, River, pero esta vez en tierras norteamericanas.

Zidar precisó que también está previsto otro enfrentamiento con el equipo "millonario" y **Boca**, además, jugará un tercer encuentro amistoso con el equipo mexicano de **Las Chivas de Guadalajara**, que se hará en la ciudad de **Nueva Jersey.**

PASAJE A LAS SEMI

Un Vuelo "Turbulento"

Momentos de tensión vivieron los integrantes del plantel de **Boca** cuando el avión que los trasladaba hacia Asunción debió sortear una serie de turbulencias a raíz de inconvenientes climáticos que se generaron antes de que la nave aterrizara en el aeropuerto de la mencionada ciudad paraguaya.

Con una temperatura de 30 grados, un cielo plomizo y mucha humedad, una vez en tierras "guaraníes" los futbolistas se sacaron las camperas que habían llevado desde Buenos Aires y quedaron con el torso cubierto por remeras, vestimenta más acorde al clima veraniego que impera en Paraguay.

El vuelo 8.610 de la compañía brasileña Varig salió con retraso de veinte minutos desde Ezeiza y debió atravesar varios frentes de tormenta. Cuando descendía en Asunción, una turbulencia provocó comentarios y risas nerviosas entre los pasajeros.

Durante el corto periplo, **Riquelme** se sentó en la fila 17 junto a sus inseparables compañeros **Marcelo Delgado** y **Cristian Traverso**, y cruzó algunas bromas con **Rolando Schiavi** y **Christian Giménez**.

Schiavi, a poco de comenzar el vuelo, requirió a las aeromozas que le calentaran el agua en un termo para tomar unos mates, que luego los sirvió al resto de sus compañeros. La mayoría prefirió la lectura de revistas de actualidad y casi todos leyeron con atención una nota que publicó un medio dedicado a los temas de la farándula, pero que esta vez abordó la situación de **Riquelme**. Uno a uno, los jugadores se fueron pasando la revista pero no hicieron comentarios.

En tanto el director técnico, Oscar Tabárez, se dedicó a hojear los suplementos deportivos y no habló con nadie hasta que llegó a Asunción. La citada ciudad apareció despoblada a los ojos de los jugadores de Boca, ya que numerosos habitantes aprovecharon el día del feriado nacional y se fueron de esta ciudad hacia localidades aledañas.

La Locura en Asunción

Una calurosa ovación tributada por parte de un numeroso grupo de hinchas de **Boca** recibió **Juan Román Riquelme** al llegar al Aeropuerto Internacional Silvio Pettirossi, de Asunción, donde alrededor de un centenar de simpatizantes "xeneizes" esperaron al plantel dirigido por **Oscar Tabárez** para darle su aliento y motivarlo de cara al decisivo partido de esta noche frente a **Olimpia**. El mayor pico de emotividad se vivió cuando la máxima figura del equipo argentino descendió del avión, instancia en la cual los hinchas lo vivaron con cánticos y exhibieron pancartas donde le manifestaron su incondicional apoyo y le agradecieron haber viajado para el trascendental choque, por los cuartos de final de la Copa Libertadores.

"Gracias Román por todas las alegrías, por los campeonatos argentinos, por las dos Copas Libertadores y la Intercontinental. Gracias por todo", decía uno de los improvisados carteles que portaban los fanáticos que se agolparon en el hall central de la terminal aérea.

Riquelme y sus compañeros, sorprendidos, saludaron tímidamente y accedieron de inmediato ante el impulso de los hinchas que querían autógrafos y fotografías.

El resto de la delegación, que llegó encabezada por el vicepresidente segundo, **Gregorio Zidar,** miró la escena y luego, tras una orden del entrenador, se dirigió a bordo de un ómnibus hacia el hotel Yacht & Golf Club, donde sus integrantes quedaron alojados a la espera del partido.

Recordemos que la presencia de Riquelme en Paraguay estuvo en duda hasta momentos antes de la partida, debido a las declaraciones que formuló el futbolista en un canal televisivo, donde aseguró que su familia **"sigue recibiendo amenazas por teléfono sobre el secuestro de mi hermano"**. Esto hizo que Tabárez no pudiera confirmar su participación en el cotejo ante **Olimpia** hasta las horas previas al viaje hacia Asunción.

Boca desató locura en Asunción. Aquí, Schiavi firma muchos autógrafos.

REAL-MENTE, UN SUP

El Madrid, con Solari de Titular, se Consagró Como el rey de Europa al Vencer al Bayer Leverkuse

REAL MADRID 2 BAYER LEVERKUSEN 1

REAL MADRID: César (Iker Casillas); Michel Salgado, Fernando Hierro, Pavón y Roberto Carlos; Claude Makelele (Flavio Conceicao), Santiago Solari, Luis Figo (Steve McManaman) y Zinedine Zidane; Raúl y Fernando Morientes. **DT**: Vicente del Bosque.

BAYER LEVERKUSEN: Jorg Butt; Zoltan Sebescen (Ulf Kirsten), Boris Zivkovic, Lucio (Marko Babic) y Diego Placente; Bernd Schneider, Carsten Ramelow, Michael Ballack y Thomas Brdaric; Yidiray Basturk; Oliver Neuville. **DT**: Klaus Toppmoeller.

***Goles en el primer tiempo**: 8m Raúl (RM), 14m Lucio (BL) y 45m Zidane (RM).*

***Estadio**: Hampden Park, de Glasgow.*

***Arbitro**: Urs Meier (Suiza).*

***Espectadores**: 52.000.*

GLASGOW, Escocia.- Real Madrid, de **España**, con el argentino **Santiago Solari** como titular, ganó ayer su novena **Liga de Campeones de Europa** al derrotar a **Bayer Leverkusen**, de **Alemania**, con la inclusión de **Diego Placente** desde el inicio, por 2 a 1, en la final del torneo disputada en el estadio escocés **Hampden Park**, de **Glasgow**.

Para el conjunto "merengue" la Liga de Campeones significó la carta de salvación en el año del centenario, después de los fracasos de no poder haber obtenido la **Liga de España** y en la **Copa del Rey**.

El equipo español volvió con un triunfo al escenario en el que consiguió una de sus más legendarias victorias en **Copa de Europa**, donde hace 42 años derrotó al **Eintracht** de **Frankfurt** por 7-3, el resultado más abultado en una final de este tipo, con cuatro goles del húngaro **Ferenc Puskas** y tres del argentino **Alfredo Di Stéfano**.

El comienzo del partido fue vibrante y emotivo, y la apertura del marcador llegó de modo un tanto insólito: a los 8 minutos del primer tiempo el brasileño **Roberto Carlos** envió un saque lateral largo apenas pasando la media cancha y apuntando al área alemana, **Raúl** le ganó la espalda de **Lucio** y con un suave toque de zurda batió al arquero **Jorg Butt**. Pero la alegría al "merengue" le duró muy poco, ya que **Bernd Schneider** envió un tiro libre desde la izquierda, el arquero **César** quedó a medio camino y el brasileño Lucio, ganándole en el salto a **Fernando Hierro**, anotó el empate para el conjunto alemán.

A partir de allí el partido cayó en un pozo, con mucha lucha en la media cancha y poca precisión en las áreas. A los 21' **Thomas Brdaric**, habilitado por Lucio, no supo resolver solo ante César, quien tapó con acierto, y a los 45' se produjo lo mejor del partido. Real Madrid realizó una combinación argentino-brasileña por su banda izquierda, **Roberto Carlos** volvió a recibir de Santiago Solari y envió un pelotazo alto hacia el área grande. **Zidane**, libre, lanzó un notable zurdazo de volea que se coló en el ángulo superior derecho de **Butt**.

El segundo tiempo fue bien jugado pero sin acciones de riesgo dentro de las áreas, por lo que la lucha se tornó por momentos tediosa. El equipo alemán tendría su ráfaga de posibilidades de alcanzar el empate en los prolongados siete minutos de descuento, cuando el arquero **Butt**, que anotó cerca de una treintena de goles en su país, casi todos a través de tiros penales, se fue has
nán
bal
qui
P
arq
entr
tos
lesi
tres
secu
land
de
deri
pier
sigu
cabe
A
por
cer
ga, l
Cam

Raúl celebra con una bandera de España imitando a un torero.

Un par de Tiros en la Gigante
Celebración de los Madrileñ

MADRID, España (EFE).- Un furgón de la Policía Nacional recibió ayer dos disparos, que no causaron daños personales, en la celebración de los simpatizantes del **Real Madrid** que acudieron a la Plaza de La Cibeles para festejar la novena Liga de Campeones de Europa ganada por el conjunto "merengue" en Glasgow.

Según fuentes policiales, los dos impactos de bala alcanzaron al furgón en la parte de atrás, en una de las puertas en la que figura el rótulo de "Policía", cuando se encontraba a la altura del **Paseo del Prado**, junto a la fuente de la diosa Cibeles, lugar de la celebración de los éxitos madridistas.

En la concentración, a la que asistieron unas 300.000 personas, según la policía, resultaron 37 personas heridas, dos de ellas policías, uno de un botellazo en la clavícula y otro en la cabeza.

También hubo seis detenidos acusados de atentados contra la autoridad, lanzamientos de objetos y desórdenes públicos.

Los impactos recibidos por el furgón policial, que están siendo investigados, motivaron, al parecer, alguna intervención que hizo la Policía en la Plaza de La Cibeles, que desalojó a algunos hinchas que lanzaban botellas y amenazaban a los periodistas.

El delegado del Gobierno en Madrid, **Francisco Javier Ansuátegui**, coordinó en todo momento el operativo policial asistido por el jefe superior de Policía de Madrid y del comisario de Seguridad Ciudadana.

Los seis individuos que resultaron detenidos en la concentración de La Cibeles están acusados de diversos delitos cometidos al enfrentarse con los uniformados y cometer diversos actos vandálicos.

La policía detalló que las 37 personas resultaron heridas como consecuencia del lanzamiento de objetos.

Las botellas que fueron arrojadas por los hinchas del conjunto "merengue" causaron heridas leves a, al menos, uno de los dos policías, aunque la Delegación del Gobierno afirmó que las fuerzas de seguridad se limitaron solamente la fuente de

Según la policía, el de seguridad salió "bie

Los festejos por el t guido comenzarán ho gada del equipo al ae **Barajas**, en vuelo pro **Edimburgo**. Desde al ción madridista se tra sede del Gobierno Re de serán recibidos por te de la Comunidad A Madrid, **Alberto Ruiz**

A continuación, Ayuntamiento de Mad de estará presente el a capital, **José María A Manzano** y posterior prevista la ofrenda en la **La Almudena**. La cele canzará su máximo apo el plantel le muestre a zantes del Real la Copa en una pasarela instal La Cibeles. Finalmente rá una gran fiesta en el tiago Bernabeu, con l de jugadores, cuerpo té gentes del equipo "mer

BONITO PREMIO: U$S 300.000 POR CABEZA

GLASGOW, Escocia.- Los futbolistas del Real Madrid, por haber obtenido la "Liga de Campeones", recibirán un premio individual de 300.000 dólares. Así había quedado establecido por la dirigencia del equipo madrileño, encabezada por el presidente **Florentino Pérez,** semanas antes del choque con el Bayer Leverkusen.

Y a propósito del titular "merengue", eufórico por el logro obtenido comentó: **"El Madrid es eterno y esa es mi obligación, que cada vez tenga mejor imagen**. Asimismo elogió el tanto de **Zidane** al que calificó de **"golazo"** y no se olvidó del arquero **Iker Casillas** y sobre él señaló: **"En los últimos segundos nos ha salvado del empate, por eso mi reconocimiento para él también".**

El actual presidente del Real Madrid sumó su primer trofeo a nivel europeo en ese cargo.

● **FELICITACION REAL PARA ZIDANE:** El rey Juan Carlos de España estuvo observando el partido y según señaló más tarde el presidente del Real Madrid, **Florentino Pérez,** el monarca se acercó al vestuario para saludar a todo el plantel y felicitó especialmente a **Zidane** con quien además se estrechó en un abrazo.

● **TECNICOS INVITADOS:** Las autoridades de la Unión Europea de Fútbol invitaron especialmente al encuentro de ayer a los técnicos del Arsenal de Inglaterra, **Arsene Wenger**, del Manchester United, **Alex Ferguson** y de la Roma **Fabio Capello**. Los entrenadores estuvieron juntos observando el partido.

Zidane ya remató con una volea de zurda y convierte el gol d

REAL-MENTE, UN SUPERCAMPEON EUROPEO

El Madrid, con Solari de Titular, se Consagró Como el rey de Europa al Vencer al Bayer Leverkusen (Jugó Placente)

REAL MADRID 2 BAYER LEVERKUSEN 1

REAL MADRID: César (Iker Casillas); Michel Salgado, Fernando Hierro, Pavón y Roberto Carlos; Claude Makelele (Flavio Conceicao), Santiago Solari, Luis Figo (Steve Mc-Manaman) y Zinedine Zidane; Raúl y Fernando Morientes. **DT**: Vicente del Bosque.

BAYER LEVERKUSEN: Jorg Butt; Zoltan Sebescen (Ulf Kirsten), Boris Zivkovic, Lucio (Marko Babic) y Diego Placente; Bernd Schneider, Carsten Ramelow, Michael Ballack y Thomas Brdaric; Yidiray Basturk; Oliver Neuville. **DT**: Klaus Toppmoeller.

***Goles en el primer tiempo**: 8m Raúl (RM), 14m Lucio (BL) y 45m Zidane (RM).*

***Estadio**: Hampden Park, de Glasgow.*

***Arbitro**: Urs Meier (Suiza).*

***Espectadores**: 52.000.*

GLASGOW, Escocia.- Real Madrid, de España, con el argentino **Santiago Solari** como titular, ganó ayer su novena **Liga de Campeones de Europa** al derrotar a **Bayer Leverkusen**, de **Alemania**, con la inclusión de **Diego Placente** desde el inicio, por 2 a 1, en la final del torneo disputada en el estadio escocés **Hampden Park**, de **Glasgow**.

Para el conjunto "merengue" la Liga de Campeones significó la carta de salvación en el año del centenario, después de los fracasos de no poder haber obtenido la **Liga de España** y en la **Copa del Rey**.

El equipo español volvió con un triunfo al escenario en el que consiguió una de sus más legendarias victorias en **Copa de Europa**, donde hace 42 años derrotó al **Eintracht** de **Frankfurt** por 7-3, el resultado más abultado en una final de este tipo, con cuatro goles del húngaro **Ferenc Puskas** y tres del argentino **Alfredo Di Stéfano**.

El comienzo del partido fue vibrante y emotivo, y la apertura del marcador llegó de modo un tanto insólito: a los 8 minutos del primer tiempo el brasileño **Roberto Carlos** envió un saque lateral largo apenas pasando la media cancha y apuntando al área alemana, **Raúl** le ganó la espalda de **Lucio** y con un suave toque de zurda batió al arquero **Jorg Butt**. Pero la alegría al "merengue" le duró muy poco, ya que **Bernd Schneider** envió un tiro libre desde la izquierda, el arquero **César** quedó a medio camino y el brasileño Lucio, ganándole en el salto a **Fernando Hierro**, anotó el empate para el conjunto alemán.

A partir de allí el partido cayó en un pozo, con mucha lucha en la media cancha y poca precisión en las áreas. A los 21' **Thomas Brdaric**, habilitado por Lucio, no supo resolver solo ante César, quien tapó con acierto, y a los 45' se produjo lo mejor del partido. Real Madrid realizó una combinación argentino-brasileña por su banda izquierda, **Roberto Carlos** volvió a recibir de Santiago Solari y envió un pelotazo alto hacia el área grande. **Zidane**, libre, lanzó un notable zurdazo de volea que se coló en el ángulo superior derecho de **Butt**.

El segundo tiempo fue bien jugado pero sin acciones de riesgo dentro de las áreas, por lo que la lucha se tornó por momentos tediosa. El equipo alemán tendría su ráfaga de posibilidades de alcanzar el empate en los prolongados siete minutos de descuento, cuando el arquero **Butt**, que anotó cerca de una treintena de goles en su país, casi todos a través de tiros penales, se fue hasta el área madrileña y cabeceó ganándole a toda la defensa rival, y el balón se fue cerca del palo izquierdo.

Posteriormente el juvenil arquero **Iker Casillas** -había entrado en los primeros minutos del complemento por una lesión de César-, protagonizó tres dramáticas salvadas consecutivas. La primera fue volando hacia la derecha ante un remate de **Yidiray Basturk**, en el córner que derivó de esa acción lo hizo con sus piernas frente a **Neuville** y en la acción siguiente también en la línea, ante un cabezazo de **Brdaric**.

Así, Bayer Leverkusen, dirigido por **Klaus Toppmoller**, perdió su tercer título en pocos días: la Bundesliga, la Copa de Alemania y la Liga de Campeones.

El capitán del Real Madrid, Fernando Hierro, levanta la Copa, en medio de los gritos de sus compañeros.

Raúl celebra con una bandera de España imitando a un torero.

Un par de Tiros en la Gigantesca Celebración de los Madrileños

MADRID, España (EFE).- Un furgón de la Policía Nacional recibió ayer dos disparos, que no causaron daños personales, en la celebración de los simpatizantes del **Real Madrid** que acudieron a la Plaza de La Cibeles para festejar la novena Liga de Campeones de Europa ganada por el conjunto "merengue" en Glasgow.

Según fuentes policiales, los dos impactos de bala alcanzaron al furgón en la parte de atrás, en una de las puertas en la que figura el rótulo de "Policía", cuando se encontraba a la altura del **Paseo del Prado**, junto a la fuente de la diosa Cibeles, lugar de la celebración de los éxitos madridistas.

En la concentración, a la que asistieron unas 300.000 personas, según la policía, resultaron 37 personas heridas, dos de ellas policías, uno de un botellazo en la clavícula y otro en la cabeza.

También hubo seis detenidos acusados de atentados contra la autoridad, lanzamientos de objetos y desórdenes públicos.

Los impactos recibidos por el furgón policial, que están siendo investigados, motivaron, al parecer, alguna intervención que hizo la Policía en la Plaza de La Cibeles, que desalojó a algunos hinchas que lanzaban botellas y amenazaban a los periodistas.

El delegado del Gobierno en Madrid, **Francisco Javier Ansuátegui**, coordinó en todo momento el operativo policial asistido por el jefe superior de Policía de Madrid y del comisario de Seguridad Ciudadana.

Los seis individuos que resultaron detenidos en la concentración de La Cibeles están acusados de diversos delitos cometidos al enfrentarse con los uniformados y cometer diversos actos vandálicos.

La policía detalló que las 37 personas resultaron heridas como consecuencia del lanzamiento de objetos.

Las botellas que fueron arrojadas por los hinchas del conjunto "merengue" causaron heridas leves a, al menos, uno de los dos policías, aunque la Delegación del Gobierno afirmó que las fuerzas de seguridad se limitaron a proteger solamente la fuente de La Cibeles.

Según la policía, el dispositivo de seguridad salió **"bien"**.

Los festejos por el título conseguido comenzarán hoy con la llegada del equipo al aeropuerto de **Barajas**, en vuelo procedente de **Edimburgo**. Desde allí la expedición madridista se trasladará a la sede del Gobierno Regional, donde serán recibidos por el presidente de la Comunidad Autónoma de Madrid, **Alberto Ruiz Gallardón**.

A continuación, visitarán el Ayuntamiento de Madrid, en donde estará presente el alcalde de la capital, **José María Alvarez del Manzano** y posteriormente está prevista la ofrenda en la catedral de **La Almudena**. La celebración alcanzará su máximo apogeo cuando el plantel le muestre a los simpatizantes del Real la Copa de Europa, en una pasarela instalada junto a La Cibeles. Finalmente, se realizará una gran fiesta en el estadio Santiago Bernabeu, con la presencia de jugadores, cuerpo técnico y dirigentes del equipo "merengue".

Los hinchas del Real festejaron hasta altas horas de la madrugada en la plaza de La Cibeles.

LA LISTA DE TRIUNFADORES

La siguientes es la nómina de campeones y subcampeones de la Copa de Campeones de Europa, denominada a partir de 1992 Liga de Campeones: La nómina que desde ayer el líder **Real Madrid** amplió a nueve conquistas, es la siguiente:

Edición	Sede	Campeón	Subcampeón
1956	París	**Real Madrid** 4	Stade Reims (Fra) 3
1957	Madrid	**Real Madrid** 2	Fiorentina 0
1958	Bruselas	**Real Madrid** 3	Milan 2
1959	Stuttgart	**Real Madrid** 2	Stade Reims 0
1960	Glasgow	**Real Madrid** 7	Eintracht F. (Ale) 3
1961	Berna	**Benfica** 3	Barcelona 2
1962	Amsterdam	**Benfica** 5	Real Madrid 3
1963	Londres	**Milan** 2	Benfica 1
1964	Viena	**Inter** 3	Real Madrid 1
1965	Milán	**Inter** 1	Benfica 0
1966	Bruselas	**Real Madrid** 2	Partizán (Yug) 1
1967	Lisboa	**Celtic** 2	Inter 1
1968	Londres	**Manchester** 4	Benfica 1
1969	Madrid	**Milan** 4	Ajax 1
1970	Milán	**Feyenoord** 2	Celtic 1
1971	Londres	**Ajax** 2	Panathinaikos 0
1972	Rotterdam	**Ajax** 2	Inter 0
1973	Belgrado	**Ajax** 1	Juventus 0
1974	Bruselas	**Bayern Munich** 1	At. Madrid 1
1974	Bruselas	**Bayern Munich** 4	At. Madrid 0
1975	París	**Bayern Munich** 2	Leeds Utd. 0
1976	Glasgow	**Bayern Munich** 1	Saint-Etienne 0
1977	Roma	**Liverpool** 3	Borussia Moe. 1
1978	Londres	**Liverpool** 1	Brujas 0
1979	Munich	**Nottingham F.** 1	Malmoe (Sue) 0
1980	Madrid	**Nottingham F.** 1	Hamburgo 0
1981	París	**Liverpool** 1	Real Madrid 0
1982	Rotterdam	**Aston Villa** 1	Bayern Munich 0
1983	Atenas	**Hamburgo** 1	Juventus 0
1984	Roma	**Liverpool** 1 (X)	Roma 1
1985	Bruselas	**Juventus** 1	Liverpool 0
1986	Sevilla	**Steaua Bucarest** (X) 0	Barcelona 0
1987	Viena	**Oporto** 2	Bayern Munich 1
1988	Stuttgart	**PSV Eindhoven** (X) 0	Benfica 0
1989	Barcelona	**Milan** 4	Steaua Bucarest 0
1990	Viena	**Milan** 1	Benfica 0
1991	Bari	**Estr. Roja (Yug) (X)** 0	O. Marsella 0
1992	Londres	**Barcelona** 1	Sampdoria 0
1993	Munich	**Olympique Marsella** 1	Milan 0
1994	Atenas	**Milan** 4	Barcelona 0
1995	Viena	**Ajax** 1	Milan 0
1996	Roma	**Juventus** (X) 1	Ajax 1
1997	Munich	**Borussia Dortmund** 3	Juventus 1
1998	Amsterdam	**Real Madrid** 1	Juventus 0
1999	Barcelona	**Manchester** 2	Bayern Munich 1
2000	París	**Real Madrid** 3	Valencia 0
2001	Milan	**Bayern Munich** (X) 1	Valencia 1
2002	Glasgow	**Real Madrid** 2	B. Leverkusen 1

(X) Ganador por penales.

Reparto de títulos: **Con 9**: Real Madrid. **Con 5**: Milan. **Con 4**: Liverpool, Ajax y Bayern Munich. **Con 2**: Benfica, Inter, Nottingham Forest, Juventus y Manchester United. **Con 1**: Celtic, Feyenoord, Aston Villa, Hamburgo, Steaua Bucarest, Oporto, PSV Eindhoven, Estrella Roja, Barcelona, Olympique Marsella y Borussia Dortmund.

BONITO PREMIO: U$S 300.000 POR CABEZA

GLASGOW, Escocia.- Los futbolistas del Real Madrid, por haber obtenido la "Liga de Campeones", recibirán un premio individual de 300.000 dólares. Así había quedado establecido por la dirigencia del equipo madrileño, encabezada por el presidente **Florentino Pérez,** semanas antes del choque con el Bayer Leverkusen.

Y a propósito del titular "merengue", eufórico por el logro obtenido comentó: **"El Madrid es eterno y esa es mi obligación, que cada vez tenga mejor imagen**. Asimismo elogió el tanto de **Zidane** al que calificó de **"golazo"** y no se olvidó del arquero **Iker Casillas** y sobre él señaló: **"En los últimos segundos nos ha salvado del empate, por eso mi reconocimiento para él también".**

El actual presidente del Real Madrid sumó su primer trofeo a nivel europeo en ese cargo.

● **FELICITACION REAL PARA ZIDANE:** El rey Juan Carlos de España estuvo observando el partido y según señaló más tarde el presidente del Real Madrid, **Florentino Pérez,** el monarca se acercó al vestuario para saludar a todo el plantel y felicitó especialmente a **Zidane** con quien además se estrechó en un abrazo.

● **TECNICOS INVITADOS:** Las autoridades de la Unión Europea de Fútbol invitaron especialmente al encuentro de ayer a los técnicos del Arsenal de Inglaterra, **Arsene Wenger**, del Manchester United, **Alex Ferguson** y de la Roma **Fabio Capello**. Los entrenadores estuvieron juntos observando el partido.

Zidane ya remató con una volea de zurda y convierte el gol de la victoria madrileña.

La Emoción del "Indiecito"

GLASGOW, Escocia.- Santiago Solari se mostró feliz por el noveno título continental conseguido por su equipo frente al Bayer Leverkusen y reconoció que para él es muy especial por tratarse de su primera Liga de Campeones.

"La Copa de Europa es el título más trascendente e importante del fútbol mundial, por lo que esto es la culminación para todo jugador", agregó el futbolista.

El "Indiecito" destacó que el equipo se entregó desde el primer momento para alcanzar el título. **"Llegar a la final es para ganarla y lo hemos dado todo para hacerlo, por lo que la alegría es inmensa".**

Refiriéndose estrictamente al desarrollo del partido, el ex futbolista de River indicó: **"Fue un encuentro muy emotivo, de ida y vuelta, con ocasiones para ambos bandos y con la suerte para nosotros de tener a Zidane que anotó un gol fantástico. Después en el segundo tiempo nos manejamos con inteligencia. Ellos atacaron mas con el corazón que con la cabeza".**

Valdano Cantó Revancha

GLASGOW, Escocia.- El director general del Real Madrid, el argentino **Jorge Valdano,** dijo ayer que a los jugadores del plantel **"ahora les toca cantar cumpleaños feliz con orgullo".**

Profundizando en el tema, el dirigente "merengue" añadió: **"Esta temporada se nos cantó con ironía el cumpleaños feliz en muchas partes y ahora nos toca a nosotros cantarlo con orgullo".**

En otro momento de sus declaraciones, el ex jugador y entrenador del Madrid sentenció: **"Este título supone una gran satisfacción y un gran alivio. Se nos reclamaban títulos y hemos conseguido uno muy grande. Hemos recuperado otra vez la hegemonía en Europa".**

Sobre el tanto de **Zidane**, sostuvo: **"Ha sido un gran gol y muy importante, por su estética y ha sido fundamental pero ahora no querría hacer diferencia entre todos los jugadores".** Finalmente, **Jorge Valdano** comentó: **"Hemos sufrido durante toda la temporada. Habíamos llegado a varias orillas y no habíamos alcanzado el título. Pero hoy lo logramos".**

Otra Alegría Para Di Stéfano

GLASGOW, Escocia.- El presidente honorífico del Real Madrid, **Alfredo Di Stéfano**, instantes después de obtener su equipo una nueva Liga de Campeones, la tercera en los últimos cinco años, comentó **"este equipo va por el buen camino"**

El que fuera mítico jugador del **"Madrid de la Quinta"** -que conquistó en el mismo escenario del "Hampden Park" de esta ciudad la quinta Copa de Europa para el equipo blanco- indicó que este plantel no tiene nada que envidiar porque **"lleva tres Copas en cinco años"**, las conquistadas en 1998, 2000 y 2002.

En referencia a la final jugada ayer, **Di Stéfano** apuntó que los madridistas habían sufrido **"bastante"** especialmente en los minutos finales, durante los cuales **Iker Casillas** tuvo que hacer varias intervenciones espectaculares.

"Interesa jugar bien y ganar pero sobre todo ganar, sobre todo ganar por el público que ha venido hasta aquí y ha apoyado al equipo", manifestó el otrora gran jugador.

ERCAMPEON EUROPEO

n (Jugó Placente)

a el área madrileña y cabeceó gadole a toda la defensa rival, y el ón se fue cerca del palo izerdo.

osteriormente el juvenil uero **Iker Casillas** -había ado en los primeros minudel complemento por una ón de César-, protagonizó dramáticas salvadas contivas. La primera fue volo hacia la derecha ante un remate **Vidiray Basturk**, en el córner que vó de esa acción lo hizo con sus nas frente a **Neuville** y en la acción iente también en la línea, ante un zazo de **Brdaric**.

sí, Bayer Leverkusen, dirigido **Klaus Toppmoller**, perdió su terítulo en pocos días: la Bundesliga Copa de Alemania y la Liga de peones.

sca os

a proteger La Cibeles. dispositivo **n"**.

ítulo consey con la lleopuerto de cedente de í la expedisladará a la gional, donel presidenutónoma de **Gallardón**. isitarán el rid, en donlcalde de la **Alvarez del** mente está catedral de bración algeo cuando os simpatide Europa, ada junto a , se realizaestadio San presencia cnico y diriengue".

El capitán del Real Madrid, Fernando Hierro, levanta la Copa, en medio de los gritos de sus compañeros.

Los hinchas del Real festejaron hasta altas horas de la madrugada en la plaza de La Cibeles.

LA LISTA DE TRIUNFADORES

La siguientes es la nómina de campeones y subcampeones de la Copa de Campeones de Europa, denominada a partir de 1992 Liga de Campeones: La nómina que desde ayer el líder **Real Madrid** amplió a nueve conquistas, es la siguiente:

Edición	Sede	Campeón	Subcampeón
1956	París	**Real Madrid** 4	Stade Reims (Fra) 3
1957	Madrid	**Real Madrid** 2	Fiorentina 0
1958	Bruselas	**Real Madrid** 3	Milan 2
1959	Stuttgart	**Real Madrid** 2	Stade Reims 0
1960	Glasgow	**Real Madrid** 7	Eintracht F. (Ale) 3
1961	Berna	**Benfica** 3	Barcelona 2
1962	Amsterdam	**Benfica** 5	Real Madrid 3
1963	Londres	**Milan** 2	Benfica 1
1964	Viena	**Inter** 3	Real Madrid 1
1965	Milán	**Inter** 1	Benfica 0
1966	Bruselas	**Real Madrid** 2	Partizán (Yug) 1
1967	Lisboa	**Celtic** 2	Inter 1
1968	Londres	**Manchester** 4	Benfica 1
1969	Madrid	**Milan** 4	Ajax 1
1970	Milán	**Feyenoord** 2	Celtic 1
1971	Londres	**Ajax** 2	Panathinaikos 0
1972	Rotterdam	**Ajax** 2	Inter 0
1973	Belgrado	**Ajax** 1	Juventus 0
1974	Bruselas	**Bayern Munich** 1	At. Madrid 1
1974	Bruselas	**Bayern Munich** 4	At. Madrid 0
1975	París	**Bayern Munich** 2	Leeds Utd. 0
1976	Glasgow	**Bayern Munich** 1	Saint-Etienne 0
1977	Roma	**Liverpool** 3	Borussia Moe. 1
1978	Londres	**Liverpool** 1	Brujas 0
1979	Munich	**Nottingham F.** 1	Malmoe (Sue) 0
1980	Madrid	**Nottingham F.** 1	Hamburgo 0
1981	París	**Liverpool** 1	Real Madrid 0
1982	Rotterdam	**Aston Villa** 1	Bayern Munich 0
1983	Atenas	**Hamburgo** 1	Juventus 0
1984	Roma	**Liverpool** 1 (X)	Roma 1
1985	Bruselas	**Juventus** 1	Liverpool 0
1986	Sevilla	**Steaua Bucarest** (X) 0	Barcelona 0
1987	Viena	**Oporto** 2	Bayern Munich 1
1988	Stuttgart	**PSV Eindhoven** (X) 0	Benfica 0
1989	Barcelona	**Milan** 4	Steaua Bucarest 0
1990	Viena	**Milan** 1	Benfica 0
1991	Bari	**Estr. Roja (Yug) (X)** 0	O. Marsella 0
1992	Londres	**Barcelona** 1	Sampdoria 0
1993	Munich	**Olympique Marsella** 1	Milan 0
1994	Atenas	**Milan** 4	Barcelona 0
1995	Viena	**Ajax** 1	Milan 0
1996	Roma	**Juventus** (X) 1	Ajax 1
1997	Munich	**Borussia Dortmund** 3	Juventus 1
1998	Amsterdam	**Real Madrid** 1	Juventus 0
1999	Barcelona	**Manchester** 2	Bayern Munich 1
2000	París	**Real Madrid** 3	Valencia 0
2001	Milan	**Bayern Munich** (X) 1	Valencia 1
2002	Glasgow	**Real Madrid** 2	B. Leverkusen 1

(X) Ganador por penales.

Reparto de títulos: **Con 9**: Real Madrid. **Con 5**: Milan. **Con 4**: Liverpool, Ajax y Bayern Munich. **Con 2**: Benfica, Inter, Nottingham Forest, Juventus y Manchester United. **Con 1**: Celtic, Feyenoord, Aston Villa, Hamburgo, Steaua Bucarest, Oporto, PSV Eindhoven, Estrella Roja, Barcelona, Olympique Marsella y Borussia Dortmund.

e la victoria madrileña.

La Emoción del "Indiecito"

GLASGOW, Escocia.- Santiago Solari se mostró feliz por el noveno título continental conseguido por su equipo frente al Bayer Leverkusen y reconoció que para él es muy especial por tratarse de su primera Liga de Campeones.

"La Copa de Europa es el título más trascendente e importante del fútbol mundial, por lo que esto es la culminación para todo jugador", agregó el futbolista.

El "Indiecito" destacó que el equipo se entregó desde el primer momento para alcanzar el título. **"Llegar a la final es para ganarla y lo hemos dado todo para hacerlo, por lo que la alegría es inmensa".**

Refiriéndose estrictamente al desarrollo del partido, el ex futbolista de River indicó: **"Fue un encuentro muy emotivo, de ida y vuelta, con ocasiones para ambos bandos y con la suerte para nosotros de tener a Zidane que anotó un gol fantástico. Después en el segundo tiempo nos manejamos con inteligencia. Ellos atacaron mas con el corazón que con la cabeza".**

Valdano Cantó Revancha

GLASGOW, Escocia.- El director general del Real Madrid, el argentino **Jorge Valdano,** dijo ayer que a los jugadores del plantel **"ahora les toca cantar cumpleaños feliz con orgullo".**

Profundizando en el tema, el dirigente "merengue" añadió: **"Esta temporada se nos cantó con ironía el cumpleaños feliz en muchas partes y ahora nos toca a nosotros cantarlo con orgullo".**

En otro momento de sus declaraciones, el ex jugador y entrenador del Madrid sentenció: **"Este título supone una gran satisfacción y un gran alivio. Se nos reclamaban títulos y hemos conseguido uno muy grande. Hemos recuperado otra vez la hegemonía en Europa".**

Sobre el tanto de **Zidane**, sostuvo: **"Ha sido un gran gol y muy importante, por su estética y ha sido fundamental pero ahora no querría hacer diferencia entre todos los jugadores".** Finalmente, **Jorge Valdano** comentó: **"Hemos sufrido durante toda la temporada. Habíamos llegado a varias orillas y no habíamos alcanzado el título. Pero hoy lo logramos".**

Otra Alegría Para Di Stéfano

GLASGOW, Escocia.- El presidente honorífico del Real Madrid, **Alfredo Di Stéfano**, instantes después de obtener su equipo una nueva Liga de Campeones, la tercera en los últimos cinco años, comentó **"este equipo va por el buen camino"**

El que fuera mítico jugador del **"Madrid de la Quinta"** -que conquistó en el mismo escenario del "Hampden Park" de esta ciudad la quinta Copa de Europa para el equipo blanco- indicó que este plantel no tiene nada que envidiar porque **"lleva tres Copas en cinco años"**, las conquistadas en 1998, 2000 y 2002.

En referencia a la final jugada ayer, **Di Stéfano** apuntó que los madridistas habían sufrido **"bastante"** especialmente en los minutos finales, durante los cuales **Iker Casillas** tuvo que hacer varias intervenciones espectaculares.

"Interesa jugar bien y ganar pero sobre todo ganar, sobre todo ganar por el público que ha venido hasta aquí y ha apoyado al equipo", manifestó el otrora gran jugador.

Noticias DEL ARCHIVO DE LOS MUNDIALES

El vuelo de Kazadi, testigo de uno de los goles yugoslavos.

ZAIRE NO SE SALVO NI CON SUS BRUJOS

Luego del breve paso de **Egipto** por **Italia 34** pasaron cuarenta años hasta que le tocó a Zaire representar a Africa en **Alemania 74**. Tras dejar en el camino a Marruecos y Zambia, los **"Leopardos"** prometían mostrar la evolución del fútbol africano ante los ojos de millones de espectadores. Pero la cosa no sería fácil...

Ya en el sorteo les fue mal: cayeron en el **Grupo 2** junto a **Brasil** (que venía de ganar su tricampeonato en **México 70**), la siempre poderosa **Yugoslavia y Escocia**.

El debut ante los escoceses fue un 0-2 digno, si tenemos en cuenta que cuatro días después Yugoslavia arrasaría a los zaireños con una goleada catastrófica. Pero antes de este partido hubo una historia secreta.

El técnico de los **"Leopardos"** de **Zaire** era un yugoslavo, **Blagoje Vidinic.** Estricto, como casi todos los entrenadores europeos de los años setenta, concentró a la selección en la ciudad alemana de Aschenberg prohibiéndole contacto con periodistas, hinchas o curiosos. También expulsó a unos "brujos" quienes, llegados desde **Zaire**, pretendían "ayudar" a su elenco nacional.

"Vidinic va a traicionarnos. No puede trabajar en favor de Zaire y en contra de sus hermanos yugoslavos", bramó la prensa zaireña. **"Con mis conocimientos tácticos alcanza** -respondió **Vidinic-. Además, antes de jugar con Escocia, los "brujos" vinieron y el resultado fue una derrota".**

Yugoslavia ganó 9 a 0. El 22 de junio, **Zaire** terminaría su aventura en Alemania Federal perdiendo "apenas" 0-3 con **Brasil. Vidinic** jamás regresó a tierra zaireña y los "brujos" siguen trabajando para que la selección vuelva (algún día) a jugar un **Mundial**.

YUGOSLAVIA 9 — ZAIRE 0

(Jugado el 18 de junio de 1974)

YUGOSLAVIA: Maric; Buljan, Katalinski, Bogicevic y Hadziabdic; Bajevic, Oblak y Acimovic; Petkovic, Surjak y Dzaijc. **DT:** Miljian Miljanic.

ZAIRE: Kazadi (21m. PT Tubilandu); Mwepu, Buhanga, Lobilo y Mukombo; Mana, Kilasu y Kembo; Kidumu, N'Daye y Kakoko (ST Mayanga). **DT:** Blagoje Vidinic.

Goles en el primer tiempo: *7m. Bajevic (Y), 13m. Dzajic (Y), 18m. Surjak (Y), 21m. Katalinski (Y), 29m. Bajevic (Y) y 34m. Bojicevic (Y).*

Goles en el segundo tiempo: *15m. Oblak (Y), 17m. Petkovic (Y) y 25m. Bajevic (Y).*

Incidencia: *23m. PT expulsado N'Daye (Z).*

Arbitro: *Omar Delgado (Colombia).* ***Estadio:*** *Gelsenkirchen.*

Un Dolor de Muelas Para los Italianos

Arriba la delegación de **Corea del Norte** a **Inglaterra** para participar del **Mundial 66**. Rueda de prensa. Pregunta un periodista: **"¿Se quedaron después de la primera fase para ver más partidos y, así, ganar más experiencia?"**. Respuesta del técnico del equipo, **Myung Rhee Hyun: "Nos vamos a quedar... porque vamos a clasificar para cuartos de final"**. Aparecen varias sonrisas socarronas.

El 19 de julio, en Middlesbrough, **Italia** enfrenta a los coreanos del norte. La "azzurra", subcampeona en **México 70,** viene de vencer a **Chile** y de perder contra la **Unión Soviética**. Si gana, clasifica. **Corea del Norte** perdió sin atenuantes contra los soviéticos, pero supo arañarles un punto a los chilenos. Si ganan, la profecía de **Rhee Hyun** será realidad.

Entre los 18 mil espectadores presentes, nadie apuesta demasiado por **Corea del Norte**. Es su primer aventura en un Mundial y enfrente tienen a uno de los "grandes". Con un papel decoroso marcharan a casa satisfechos, se especula. Pero a los 41 minutos se empezaría a escribir una de las tantas sorpresas que una **Copa del Mundo** sabe tener. **Pak Doo Ik,** dentista (los norcoreanos no son jugadores cien por ciento profesionales) de 31 años de edad, mete un remate cruzado que sorprende a **Albertossi,** a toda **Italia** y al mundo entero. La habitual mezquindad italiana no servirá para alcanzar, al menos, el empate clasificador. **Corea del Norte** sigue hacia cuartos de final gracias a un dentista. Para **Italia** la eliminación fue insoportable... como un dolor de muelas.

Albertossi va hacia el arco a buscar la pelota. Los norcoreanos se buscan para abrazarse. Pak Doo Ik acaba de marcar un gol que hará historia.

COREA DEL NORTE 1 — ITALIA 0

(Jugado el 19 de julio de 1966)

COREA DEL NORTE: Li Chang Myong; Sin Yong Gyu, Lim Yung Song, Ha Jong Wan y O Yun Gyong; Pak Sung Jin, Im Song Hui y Hang Bong; Pak Doo Ik, Kim Bong Hwan y Yang Song Guk. **DT:** Myun Rhee Hyun.

ITALIA: Albertossi; Landini, Fachetti, Guarneri y Janich; Fogli, Perani y Bulgarelli; Mazzola, Rivera y Barison. **DT:** Edmondo Fabbri.

Gol en el primer tiempo: *41m. Pak Doo Ik (CN).*

Arbitro: *Pierre Schwinte (Alemania Federal).*

Estadio: *Middlesbrough.*

Público: *18 mil espectadores.*

LO SABIA?

• Los **alcanzapelotas** aparecieron en **Inglaterra 66**. Por eso su denominación original fue "ball-boys".

• La **Copa Jules Rimet**, que se entregó a Brasil en 1970 tras haber ganado tres Mundiales, fue robada en 1983 y nunca lograron recuperarla. Se supone que fue fundida y trasformada en lingotes de oro.

• El último gol marcado por **Argentina** en Francia 98 (Holanda ganó 2-1) fue obra de **Claudio López** y es el **número 100** señalado por selecciones nacionales en la Copa del Mundo.

• La final de **Estados Unidos 94**, jugada entre Brasil e Italia, fue la única que se resolvió mediante **tiros desde el punto penal.** En los noventa minutos reglamentarios y los 30 del adicional, empataron 0-0. Después ganaron **los brasileños 3 a 2**.

• **México** ganó su primer partido mundialista en **Chile 62** (3 a 1 a Checoslovaquia), para entonces ya había jugado 14 encuentros y era su sexta participación en **Copa del Mundo**.

LOS HUNGAROS SE LO TOMARON CON SODA

Antes que las bolsitas de "nylon" ganasen espacio, antes que las botellitas descartables y los termos apareciesen, los jugadores de fútbol se las ingeniaban para mantenerse hidratados durante los partidos. Así como **Albert y Bene**, del seleccionado de Hungría en **Inglaterra 66**, quienes apelan a un viejo, querido sifón para saciar la sed. Como para decir que los húngaros ¡se tomaron el Mundial con soda!

Cambiaron el Horario de las Misas

¿Cuántas veces se mezclaron el fútbol y la política? Muchas. Pero, ¿y la religión y el fútbol? También se han cruzado más de una vez.

Preocupados porque los partidos de **México 86** alejasen a los fieles de los templos, la Diócesis de Monterrey resolvió modificar el horario para las misas a desarrollarse durante la disputa de la **Copa del Mundo.** Sólo podían celebrarse oficios religiosos hasta las once de la mañana, puesto que a partir de esa hora empezaban los partidos. De esta manera las iglesias mantenían a sus fieles y, a la vez, le permitían a éstos ver los encuentros.

PRODUCCION: CARLOS JACOB

"PODEMOS GANAR EL MUNDIAL"

Zanetti Expresó su Confianza en el Plantel Argentino, que Anoche Llegó a Japón; Sorín se Sumó en Pleno Viaje

Javier Zanetti dijo estar convencido de que **"Argentina puede ganar el Mundial"**, en declaraciones efectuadas en el aeropuerto de **Fiumicino**, cercano a **Roma**, momentos antes de comenzar el viaje que llevó a la Selección de nuestro país a **Japón, donde arribó a las 20.30 de anoche de nuestro país (las 8.30 de hoy en tierra nipona) para encarar la última parte del trabajo con vistas a la cita mundial.**

Zanetti es, sin dudas, uno de los referentes del plantel convocado por **Marcelo Bielsa** y puso de manifiesto que **"se trata de un gran desafío para el Seleccionado y es la gran ilusión que anhela la gente de nuestro país"**. Siguiendo con sus palabras sobre las chances argentinas en Japón-Corea, el "Pupi" admitió que **"es un desafío que sin lugar a dudas, Argentina está en condiciones de ganar, porque el grupo está muy unido y trabajó con mucha humildad y concentración en los días que estuvimos juntos en Formello, donde se amalgamó más esa unión en el plantel"**. Zanetti, quien tiene la experiencia mundialista de Francia 98, aprovechó la oportunidad para elogiar al técnico de la Selección, Marcelo Bielsa, al señalar que **"el espíritu de grupo del Seleccionado lleva impresa la gestión de Bielsa, quien en todo momento habla de frente y en pocas palabras transmite y corrige nuestros errores, agregando las ideas de cómo mejorar"**.

Al estar en **Italia**, no podían faltar las referencias al título que se le escapó al **Inter** (su equipo) en la última fecha del certamen italiano. **Zanetti** aseguró que le dio **"mucha bronca y que fue una desilusión tremenda"** pero a la vez que lo va a motivar para **"dar lo máximo con Argentina. Estoy seguro de que al regreso tendremos una carga mayor de ganas de comenzar la próxima temporada con todo el ímpetu que nos habrá dado esta experiencia mundialista, que nos propone todo en tan poco tiempo"**. Si previamente había hablado bien de Bielsa, también hizo lo mismo con otro entrenador argentino. Es que **Héctor Cúper** fue su técnico en el Inter durante el último campeonato y el ex jugador de Banfield declaró que **"Cúper trabajó bien durante toda su primera temporada y es justo dar lo máximo para el próximo torneo, donde tendremos a todos en el plantel convencidos de que podremos ganar el título"**.

Tal cual lo expresado líneas arriba, **la Selección argentina ya está en Japón**. Los jugadores que partieron desde Roma fueron 21 y **en la escala que realizaron en Frankfurt (Alemania) se sumó Juan Pablo Sorín**. El último futbolista que se agregará a la delegación es **Diego Placente**, quien se encontrará con sus compañeros en **Japón**, ya que ayer disputó el partido final por la Copa de Campeones de Europa en el que su equipo, Bayer Leverkusen, perdió ante Real Madrid. Por el lado de **Sorín**, viajó desde Brasil luego que se consagrara campeón con el **Cruzeiro** de la Copa Sul-Minas, al vencer al Atlético Paranaense por 1 a 0 con un gol suyo.

México nos Tiene fe

Argentina es la favorita de los apostadores mexicanos para ganar el Mundial, en tanto que México tiene un porcentaje de 55 a 1, informó ayer la cadena Sports Book. **Argentina es candidata al título por 3 a 1** mientras que los segundos favoritos son las selecciones de **Francia** y **Brasil** (4-1), **Italia** (6-1) y **España** (8 a 1), según las apuestas abiertas por la empresa para la competición.

La selección de **Paraguay** pagaría 40-1, **México** 55-1, **Japón** 60-1, **Bélgica** y **Uruguay** 75-1, en tanto que **Costa Rica** ha sido colocada 100 a 1. Los de menores posibilidades en el Mundial son las de **China** y **Senegal**.

El Voto del DT Ruso

Para **Oleg Romantsev**, técnico de la selección de **Rusia**, los favoritos para quedarse con el título en el Mundial son **Argentina, Francia y Brasil**. **"Los argentinos pueden recuperar el título, ganado hace un tiempo, los franceses pueden confirmar el suyo, mientras que los brasileños, como siempre, pelearán por el primer lugar"**, indicó **Romantsev**.

Sobre su equipo dijo que se dará por satisfecho **"si superamos la primera fase"**, aseguró que **"no somos ni optimistas ni pesimistas, sino realistas"** y se quejó porque aún no resolvieron el problema del viaje.

SE LESIONO EL SUECO MILD

El mediocampista sueco Haakan Mild, de 30 años, sufrió la rotura del tendón de Aquiles durante el entrenamiento de su selección y no participará en el Mundial, según anunció la Federación de ese país.

"He trabajado duro para llegar hasta aquí y evidentemente estoy muy triste por esto. Vuelvo a casa a guardar reposo y veré el mundial por televisión.

Deseo mucha suerte al equipo", fueron las breves declaraciones de Mild, quien será reemplazado por el joven **Pontus Farnerud**, de 21 años, jugador del club Mónaco de Francia. Suecia será rival de Argentina en japón.

Por las Dudas, los Ingleses ya Están Abriendo el Paraguas

Viejas glorias del fútbol inglés, como **Bobby Charlton y Tony Adams** consideran que las posibilidades de **Inglaterra** en el Mundial son cada vez más reducidas tras las ausencias por lesión de jugadores como **Kieron Dyer y Steven Gerrard**, sumadas a la duda de **David Beckham**, quien se encuentra en etapa de rehabilitación.

"Jugadores como Beckham o Gerrard tienen autoridad e influencia. Con ellos el equipo tendría opciones reales, pero sin ellos es todo lo contrario", declaró **Charlton**, campeón mundial en 1966. Por su parte, **Adams** también fue directo. **"Si yo fuera el entrenador de Inglaterra, la lesión de Gerrard me preocuparía"**. El lugar de **Gerrard** será ocupado por su compañero del Liverpool, **Danny Murphy** y sobre su baja, el seleccionador **Sven Goran Eriksson**, señaló que **"naturalmente que estoy decepcionado, tanto por Inglaterra como por Steven, pero lo más importante es que se recupere"**.

El que se mostró más sereno fue el propio **Gerrard**, quien manifestó que **"me perderé el Mundial y es una gran decepción. Pero tengo 21 años y confío en que en el futuro podré ayudar a Inglaterra en grandes torneos"**.

IRLANDA PRUEBA A NIGERIA

Nigeria enfrenta a **Irlanda** en un partido amistoso con vistas al Mundial, en un choque entre selecciones que participarán del mismo ya que los africanos serán rivales de **Argentina** el 2 de junio mientras que los irlandeses integran el Grupo E. El cotejo se podrá observar por TyC Sports desde las 15.30.

Por su parte **México y Bolivia** jugarán hoy en San Francisco. Con la incorporación de **Juan Francisco Palencia**, los mexicanos completaron su plantilla de 23 convocados que permanecerán unos días en **Estados Unidos** (el domingo juegan ante Milan en Los Angeles) y luego viajarán a Japón.

Cañizares y Mendieta entrenan en Jerez con el equipo español.

CAMACHO NO LE CONTESTA A "CHILA"

El entrenador de **España**, **José Antonio Camacho**, fue consultado por las declaraciones de **José Luis Chilavert**, quien había asegurado que la española es una selección mediocre y sus rivales en las eliminatorias fueron de bajo nivel. Ante la insistencia de los periodistas, **Camacho** sacó a relucir su genio y en tono serio dijo: **"Siempre están con la polémica. Paso de lo que diga Chilavert. Cada uno es muy libre de decir lo que quiera, pero yo paso y no voy a contestarle"**. El diálogo tuvo como escenario el aeropuerto de **Jerez de la Frontera** y el técnico explicó que eligió dicha localidad para la concentración previa al Mundial porque la conoce de anteriores ocasiones y tiene **"buen clima y buenas instalaciones"**.

Uno de los jugadores más jóvenes y que debutará como internacional en el Mundial, **Albert Luque**, prefirió responderle al arquero paraguayo y señaló que **"debe hablar menos en la prensa y hacerlo más sobre el terreno de juego"**.

LOS ITALIANOS HABLAN DE SEXO

El sexo sigue siendo uno de los grandes temas previos al Mundial. Ayer le tocó el turno a **Italia** y su técnico **Giovanni Trapattoni** ha advertido a sus jugadores que podrán practicar el sexo mientras dure el Campeonato, pero de forma moderada y tras la primera fase. **"Después de la primera vuelta los jugadores podrán ver a sus parejas, pero no antes, ya que en el Mundial la plena forma física es imprescindible"** señaló el entrenador italiano. Las restricciones al sexo durante la estancia en el continente asiático son motivo de conversación entre los jugadores italianos y ante el consejo del técnico, **Alessandro Del Piero** ha bromeado al asegurar que **"habrá que llevarse algún dvd especial"**.

Ayer también, Giovanni Trapattoni, dio a conocer los números de camisetas a los jugadores que intervendrán en el Mundial. Los mismos son los siguientes: 1-Gianluigi Buffon; 2-Christian Panucci; 3-Paolo Maldini; 4-Francesco Cocco; 5-Fabio Cannavaro; 6-Cristiano Zanetti; 7-Alessandro Del Piero; 8-Gennaro Gattuso; 9-Filippo Inzaghi; 10- Francesco Totti; 11-Cristiano Doni; 12-Christian Abbiati; 13-Alessandro Nesta; 14-Luigi Di Biagio; 15-Mark Iuliano; 16-Angelo Di Livio; 17-Damiano Tommasi; 18-Marco Delvecchio; 19-Gianluca Zambrotta, 20- Vincenzo Montella; 21-Crhistian Vieri, 22-Francesco Toldo y 23-Marco Materazzi. Montella ha recibido la 20, el número que utilizó Paolo Rossi en el Mundial de España 1982, donde fue goleador.

Amor a la Francesa

Los futbolistas franceses podrán estar acompañados de sus esposas o pareja durante los primeros días de la concentración en el continente asiático. Al menos 15 **serán los jugadores que estarán acompañados**, sobre todo los más veteranos. La Federación Francesa de Fútbol ha invitado a las mujeres de todos los internacionales a concentrarse con sus compañeros dos días antes del partido inaugural, que tendrá lugar el 31 de mayo próximo contra Senegal y hasta el 8 de junio, después de jugar el segundo encuentro de la primera fase. Las que quieran seguir la aventura mundialista de sus parejas por más tiempo, deberán costearse el viaje, ya que la invitación de la Federación termina ese día.

Henri Emile, adjunto del entrenador **Roger Lemerre**, afirmó que la presencia de las mujeres de los jugadores **"tuvo su importancia en la victoria en el Mundial de 1998"** y que fue una idea del entonces entrenador **Aime Jacquet**.

Brasil y los Premios

Cada jugador de la selección brasileña recibirá un premio equivalente a **200.000 dólares** si el equipo logra conquistar el título en el Mundial, según reveló el diario **"O Globo"**. El monto oficial será anunciado en los próximos días por el presidente de la Confederación Brasileña de Fútbol, **Ricardo Teixeira**, quien se reunirá en Barcelona con representantes de la selección, que se medirá el sábado con el seleccionado de Cataluña en un amistoso.

Según "O Globo", el valor que será ofrecido por la CBF **"deberá representar un premio de cerca de 200.000 dólares"**, cifra superior a los 120.000 dólares que recibieron los integrantes del plantel campeón en el Mundial 94, y a la de 170.000 dólares prometidos si ganaban en Francia 98, donde obtuvieron 100.000 por el subcampeonato.

En una entrevista a periodistas brasileños, **Teixeira** subrayó que **"de no conquistar el título, el premio será irrisorio"**.

El Rally Mundial se Pone en Marcha

EN CORDOBA SE REALIZARA HOY LA LARGADA SIMBOLICA DE LA COMPETENCIA INTERNACIONAL

CORDOBA (Télam).- La esquina de Lisandro de la Torre y 9 de Julio, en el área peatonal del centro de **Villa Carlos Paz**, será hoy el escenario, desde las 19.30, de la ceremonia de largada oficial de la **XXII Edición del Rally Mundial Argentina 2002**.

Media hora antes, las autoridades del **Automóvil Club Argentino (ACA)** entregarán una plaqueta a los campeones del mundo del Grupo de Producción 2001, los cordobeses **Gabriel Pozzo** y **Daniel Stillo**, de igual forma que a quien fuera su director Deportivo en la obtención de ese lauro, **Martín Christie**. Luego se presentará el músico Rubén Juárez, quien interpretará tangos con su bandoneón en un espectáculo de notable calidad artística.

Finalizado el show musical, el finés **Marcus Gronhölm** ascenderá a la rampa con su **Peugeot 206 WRC** a las 19.30, para así abrir oficialmente la 22ª edición del Rally de la República, tras quien se irán sucediendo el resto de los participantes. La estructura aledaña a la rampa contará con dos palcos, uno para autoridades del **ACA** (Encabezadas por el director de la prueba, **ingeniero Carlos García Remohí**), miembros de la FIA, el gobernador **José Manuel de la Sota**, el intendente, **Gustavo Dellamaggiore** y funcionarios provinciales y municipales. La rampa de 18 metros de largo por 5 de ancho cuenta con 240 metros de alfombra con la impresión de **Villa Carlos Paz, Córdoba, Argentina**. Tras la **"largada simbólica"**, los autos quedarán en parque cerrado, en la costanera del lago San Roque, desde donde mañana, a las 6.40, los competidores se trasladarán hasta **Capilla del Monte**, distante a 78 kilómetros, ya que a las 8.33, el puntero iniciará la competencia propiamente dicha con el primer tramo de libre velocidad.

Con 82 binomios, cifra récord para este rally, el mismo constará de tres etapas que se disputarán entre mañana y el domingo próximos con 22 pruebas especiales, tramos situados a 2.000 metros de altitud y un total de 1.456 kilómetros. Gronhölm lídera el mundial con 31 puntos y buscará consolidarse aquí, mientras que el escocés **Colin MacRae** (Ford Focus), fue el último vencedor. Como se recordará, en el grupo mayor, el A-8, Pozzo y Stillo correrán con un Skoda Octavia WRC oficial.

LOS DI PALMA, ESTAFADOS

Con la invocación del nombre de **Marcos Di Palma** se concretó una estafa a una **Asociación de Niños Autistas**, y al público, el pasado domingo en el autódromo Oscar Gálvez, de Buenos Aires, donde corrió el **TC**.

La información la proporcionó el apoderado de Marquitos, **"Tito" Del Conte**, al señalar que la estafa consistió en la venta de entradas a un valor de 100 pesos para observar la prueba y los logos de la institución pegados en la Chevy del arrecifeño, para aclarar que ésta no es la primera vez que sucede algo así, ya que con anterioridad se registraron falsificaciones en los productos del merchandising del menor de los Di Palma, por lo que debieron cambiar modelos y registrar sus derechos.

Del Conte indicó que si bien Marcos seguirá con sus aportes benéficos, cualquier gestión se deberá realizar directamente con el piloto o bien con él. En tanto, la familia Di Palma emitió un comunicado, en el que aclara que, no sólo el nombre de Marcos ha sido utilizado, sino también los de **José Luis** y **Patricio** han sido invocados por inescrupulosos, y por ello alertan a la población.

MAS ACUSACIONES CONTRA FERRARI

GRAZ, Austria (DPA).- Las acusaciones contra **Ferrari** por su polémica decisión del pasado domingo, en el **GP de Austria**, cuando a pocos metros de la llegada, **Rubens Barrichello** dejó ganar a **Michael Schumacher**, no paran de multiplicarse, y ahora varias asociaciones de los consumidores presentaron denuncias contra la escudería de **Fórmula 1**, mientras **Williams-BMW** presiona a la Federación Internacional del Automovilismo (FIA) para que la sancione.

Consumidores tanto de Austria como de Italia presentaron denuncias contra Ferrari y sus dos pilotos, el alemán **Michael Schumacher** y su escolta, **Rubens Barrichello**, por "falsear una competición". Una entidad, **"SOS Italia"** instó incluso a las agencias de apuestas a retirar las de la **F1**, **"porque están abiertamente manipuladas"**.

En tanto, Williams-BMW insiste ante la FIA para que sancione a la escudería de Maranello: **"La FIA tiene simplemente que ver cómo proteger el deporte"**, afirmó Gerhard Berger, director deportivo de BMW. La FIA ya citó para el 26 de junio a Schumi y Rubinho. Al respecto, ayer se conoció la opinión de **Piero**, hijo del mítico **Enzo Ferrari**: **"Creo que mi padre se habrá reído allí arriba al ver cómo sus dos autos dominaron y cómo sus pilotos obedecieron las órdenes de equipo"**, declaró quien ocupa la vicepresidencia del grupo Ferrari-Maserati a **"La Gazzetta dello Sport"**, en donde rechazó de plano las acusaciones. **"Para Enzo Ferrari la 'Scuderia' era lo primero, los pilotos siempre debían supeditarse al equipo"**, agregó.

BOXEO: ENTRA GIMENEZ SALE MOLI

Debido a estrictos problemas de índole económico, se canceló el combate que el sábado próximo iban a protagonizar en **Villa Carlos Paz**, el peso pesado cordobés **Fabio "La Mole" Moli** y el brasileño **George Arias**, aunque la reprogramación no le va en zaga en cuanto a interés, ya que pelearán el también cordobés **Diego "Rocky" Giménez** ante el salteño **Víctor Hugo Paz.**

Este choque, encuadrado en peso ligero, se concretará en el Casino de la localidad cordobesa, será la tercera edición, ya que combatieron por dos veces anteriormente, con sendos éxitos para el noqueador mediterráneo, el primero el 26 de enero y el restante el 19 de mayo, en ambos casos por puntos y en fallos cerrados y hasta polémicos. A su vez, en el semifondo, el neuquino **Francisco "Chino" Mora** peleará a 8 vueltas ante el mendocino **Juan Italo Meza**.

Respecto de la suspensión de **Moli-Arias**, se supo que la misma se tomó luego que el brasileño solicitó el cobro anticipado de la importante bolsa en dólares convenida, por lo que se desistió de concretar dicha pelea.

● **BOXEO RADIAL:** Todos los sábados desde las 23, Por AM 1600 Radio Sintonía, se ha repuesto el mítico programa "Entre Las Sogas", con transmisiones de peleas en los relatos de **Ariel Nesci,** comentarios de **Sebastián Contursi** y la participación especial de **Enrique Martín**. A su vez, los viernes a las 21, por Radio Estirpe Nacional AM 1250, un grupo de jóvenes periodistas hacen "Boxeo 1250", en el que analizan la actividad local e internacional.

Ibarra junto a parte de plantel campeón de Rojas Scholem.

OTRA COPA PARA ROJAS SCHOLEM

Aníbal Ibarra condecoró a los campeones de **Rojas Scholem**. El Jefe de Gobierno de Buenos Aires le entregó una copa al campeón de la **Liga Argentina de Voleibol 2001/2002** en una emotiva ceremonia que se realizó en el salón Blanco del edificio de la comuna porteña.

Además de los integrantes del plantel (**Hugo Conte**, **Jerónimo Bidegain**, **Marcelo Silva**, **Gustavo Porporatto**, **Pablo Peralta**, **Hernán Ferraro** y **Jefferson De Salles**) el cuerpo técnico que lidera **Juan Manuel Barrial** y los dirigentes, en representación del club también estuvieron, un grupo de ex jugadores y chicos de las divisiones menores. **Waldo Kantor** (director de deportes de la Ciudad), **Carlos Getzelevich** (técnico de la Selección) y **Gustavo Viñale** (intendente de Rojas), presenciaron la ceremonia.

"Tengo un gran reconocimiento como jefe de gobierno para todos los que colocaron un granito de arena para que este proyecto deportivo fuera posible y como ex jugador de voley me da placer recibirlos aquí. Los felicito a todos los que hacen Scholem porque en estos tiempos es difícil encontrar algo que dé satisfacción. También felicito a la gente de Rojas por haber permitido la unión con un equipo de nuestra ciudad", expresó **Aníbal Ibarra** antes de premiar al campeón.

Hernán Ferraro, armador y capitán del equipo, le obsequió una camiseta de Rojas Scholem a Ibarra.

El Protagonismo de las Chicas de Huracán

El hockey femenino sobre patines de **Huracán** sigue siendo uno de los grandes protagonistas de los distintos torneos en los que participa. Al bicampeonato logrado a nivel local, hay que sumarle el meritorio segundo puesto conseguido en el **9º Campeonato Nacional Femenino de Clubes**, disputado en su sede, que contó además con las presencias de **Concepción de San Juan** (consagrado campeón por novena vez consecutiva), **Vélez, GEBA, YPF** e **IMPSA** (ambos de Mendoza), **Alas de Córdoba** y **Talleres de Entre Ríos**. En la final, las chicas sanjuaninas se impusieron a las de Huracán por 1-0. El título no pudo ser, pero eso no impidió que algunas integrantes del equipo de **Parque Patricios** visitaran nuestra redacción, acompañadas por el dirigente **Ricardo Ravale**. Así, recibimos a **Belén Pittaluga**, **María Enríquez, Alejandra Ravale**, **Eliana Emiliozzi**, **Mariana Arce** y **Karina Emiliozzi**.

"Entramos a jugar la final confiadas en nuestras fuerzas, pero nos traicionaron los nervios. Sabíamos que ellas iban a buscar el desquite por lo sucedido en la fase clasificatoria, cuando les ganamos 2-1", (Pittaluga).

"El hockey sobre patines de San Juan tiene un nivel superior al resto. Salimos subcampeonas y mejoramos notoriamente la decimotercera posición que tuvimos en el campeonato anterior, en Mendoza", (Enríquez).

"Creo que se definió en favor de las sanjuaninas por una cuestión de experiencia. Varias jugadoras de Concepción tienen nivel de Selección. Haberle ganado en la zona clasificatoria significó un gran logro para nosotras", (Ravale).

"Las sanjuaninas viven para el hockey; tienen otra preparación física y más experiencia. Tratamos de hacernos fuertes porque jugábamos en nuestra cancha, pero no pudimos imponer la localía", (Eliana Emiliozzi).

"Se hizo todo lo posible para que el título quedara en casa, pero el gol casi sobre el final del primer tiempo complicó todo. El subcampeonato es muy importante", (Arce).

"Se notó que mejoramos en todos los aspectos: como grupo, en la parte física y en la deportiva. El bicampeonato local que conseguimos nos ayudó bastante", (Karina Emiliozzi, la goleadora del campeonato).

A la hora de dedicar el subcampeonato, se despacharon con un **"para todas nosotras"**; también agradecieron a familiares, a la gente de Huracán y a "Weleda" por su apoyo. Agregaron a esa lista a las compañeras de equipo que no pudieron estar en nuestra redacción: **Fernanda Alvez**, **Meggi Bonifacino**, **Carla Norte**, **Laura García**, **Noelia Colombini**, **Adriana Martínez** y el entrenador **Fernando Sisca**.

Las chicas del hockey de Huracán posan en "Noticias".

TRES GRITOS BIEN ARGENTINOS

En Hamburgo, Zabaleta, Cañas y Chela Accedieron a Octavos de Final

Mariano Zabaleta, **Guillermo Cañas** y **Juan Ignacio Chela** accedieron a los octavos de final del **Master Series de Hamburgo**, que reparte 2.850.000 dólares en premios, tras imponerse ayer en sus respectivos encuentros de **segunda ronda**.

En el primer turno, **Zabaleta** obtuvo **la victoria más destacada de la legión de tenistas argentinos** ante el sueco **Thomas Johansson, el líder de la carrera de campeones de la ATP** y octavo en el ranking mundial, por **6-4 y 6-2.**

"Estoy muy contento, por la forma en que jugué y por haber vencido a un gran jugador como Johansson, creo que puedo mantener este nivel. Cualquiera de los que se mantienen en competencia está en condiciones de ganar el torneo", comentó el tandilense.

Cañas, 16º del ranking mundial, derrotó al chileno **Fernando González**, quien tiene como entrenador a **Horacio de la Peña** por **2-6, 7-6 (7-0) y 6-0**.

El tercero de los triunfos llegó de la mano de **Chela**, quien sufrió, más allá de lo que indica el marcador, para ganarle al español **David Sánchez** por **6-3, 1-6 y 6-2**.

El que más provecho saca hasta ahora del torneo, en lo que hace al ranking mundial, es Zabaleta, hoy 61º en el mundo, quien **de pasar a cuartos de final volverá a ubicarse entre los 50 mejores**.

Con respecto a los **octavos de final**, los argentinos tendrán rivales de sumo riesgo: Cañas, el mejor argentino en el ranking, será rival del ex número uno del mundo, el brasileño **Gustavo Kuerten**, quien ayer venció al rumano **Andrei Pavel** por **6-3 y 7-6**. **"Guga" le ganó a "Willy" en las cinco oportunidades en las que se enfrentaron**.

Por su parte, Zabaleta irá contra el gigante bielorruso **Max Mirnyi**, quien dio el batacazo ante el español **Carlos Moyá** por **7-6 y 7-6**. El europeo aventaja al tandilense **4 a 1** en los enfrentamientos personales.

Mirnyi le ganó en tres de las cuatro ocasiones sobre polvo de ladrillo -la superficie de Hamburgo-, pero Zabaleta ganó en el último enfrentamiento (San Petersburgo, Rusia, por 6-3 y 6-4 en cemento).

Por último, Chela tendrá del otro lado de la red a otro ex número uno del mundo, el ruso **Marat Safin**, rival de la Argentina en las semifinales de la **Copa Davis**, quien ayer eliminó al español **Alberto Martín** por **6-4 y 6-2**.

Con Presencia en Todo el Mundo

En cada torneo de tenis que se disputa, en cualquier lugar del mundo, siempre hay un argentino presente. Aquí, un panorama de sus actuaciones:

Challenger de Rocky Mount, Estados Unidos/1ª ronda: **Mariano Puerta** perdió ante **Mardy Fish** (Estados Unidos) **2-6, 7-6 y 6-2** y **Juan Guzmán** cayó ante **Brian Vahaly** (Estados Unidos) **6-0 y 6-1**.

Futures: Loreto, México/1ª Ronda: **Sebastián Decoud** venció a **Sergio Elias** (Chile) **6-4 y 6-4**, **Carlos Berlocq** a **Trace Fielding** (Estados Unidos) **6-2 y 7-5** y **Rodolfo Daruich** a **Diego de la Ortiz** (México) **6-1 y 6-4**. **Sebastián Uriarte** perdió con **Guillermo Carter** (México) **6-0 y 6-3**.

Neheim, Alemania/1ª ronda: **Daniel Caracciolo** a **Kevin Sorensen** (Alemania) **6-4 y 6-3** y **Máximo González** claudicó ante **Christian Dillschneider** (Suiza) **7-6 y 6-2**.

Wroclaw, Polonia/1ª ronda: **Antonio Pastorino** perdió con **Filip Prpic** (Suecia) **6-3 y 6-1**. **Hiallandale, Estados Unidos**/1ª ronda: **Ignacio González King** a **Scott Oudsema** (Estados Unidos) **6-3 y 7-6**.

Hatfield, Gran Bretaña/1ª ronda: **Federico Browne** cayó ante **Mark Hilton** (Gran Bretaña) **6-0 y 6-2**.

Pavia, Italia/1ª ronda: **Gustavo Marcaccio** a **Giuseppe Menga** (Italia) **6-2 y 7-5**, **Marcelo Charpentier** a **Konstantin Gruber** (Austria) **7-5, 4-6 y 6-2**, **Diego Hartfield** a **Daniele Giorgini** (Italia) **6-3 y 7-5** y **Diego Moyano** a **Stéfano Mocci** (Italia) **5-7, 6-2 y 6-2**.

● Cabrera Parte Como Candidato

El reciente triunfo conseguido en el Abierto de Benson and Hedges, convierte a **Angel Cabrera** en uno de los aspirantes a intentar eclipsar al estadounidense **Tiger Woods**, el mejor jugador del mundo, en el **Abierto alemán de Golf**. Cabrera acaba de sumar el segundo título en el circuito europeo y primero en el Viejo Continente. Woods parte como favorito para ganar el TPC por tercera vez en cuatro años, tras sus triunfos en 2001 y 1999. **Woods**, tendrá otra fuerte oposición en su compatriota John Daly, un experto en los campos germanos, y en el sudafricano Retief Goosen. Daly, en sus últimas dos visitas a Alemania, ganó el Abierto BMW Internacional y fue segundo en el Masters alemán que organiza Bernhard Langer.

● Monumento al Legendario Zatopek

El legendario atleta checo **Emil Zatopek**, quien murió el **21 de noviembre de 2000**, tendrá un monumento en su localidad natal de **Kprivnice**, según anunciaron ayer varias emisoras de radio en **Praga**. La estatua será descubierta por su mujer, **Dana Zatopkova**, el próximo **21 de setiembre**, día en que la **"Locomotora de Praga"**, como era conocido el fondista, debía haber cumplido **80 años**. A lo largo de su carrera deportiva, Zatopek **ganó cuatro medallas de oro olímpicas** (10.000 metros en Londres 1948 y 5.000, 10.000 y maratón en Helsinki 1952) y estableció **18 records mundiales**.

● "Tour de las Américas"

Un grupo de **14 golfistas argentinos** de la **Gira de las Américas** encabeza un torneo especial que se iniciará hoy en **Acapulco (México)** y que repartirá 70.000 dólares en premios. El argentino **Rafael Gómez**, líder en victorias y premios ganados, es el principal clasificado de los 43 golfistas que tomarán la salida del torneo **"Campeones del Tour de las Américas"**. **"Vengo bien, porque tengo confianza y estuve jugando a un buen nivel"**, dijo Gómez, ganador este año del **Abierto del Caribe** y el **Abierto de Costa Rica**.

● Primer Preso por Doping

El ciclista italiano **Antonio Varriale** se convirtió en el primer deportista profesional encarcelado por doping. El fiscal de Brescia decretó este lunes el ingreso en prisión del corredor de 28 años, junto a otro ciclista amateur, acusados ambos de posesión al por mayor de sustancias dopantes. El equipo de Varriale lo suspendió inmediatamente. **"Si las acusaciones se demuestran, Varriale será despedido"**, aseguró el manager del equipo, **Bruno Reverberi**, que vio cómo hace pocos días otro de sus corredores, el italiano **Giuliano Figueras** también era sancionado por doping.

PROFESIONALES
LAURA
DON DE NACIMIENTO-TAROT-VIDENCIA
$5 4671-0001
ELSA TAROT-UNION DE PAREJAS
LIMPIEZAS - BUZIOS
CONSULTA GRATIS 4206-2083

DISTINCION PARA EL SELECCIONADO DE ATLETISMO

El Secretario de Turismo y Deporte, **Daniel Scioli**, distinguió ayer al seleccionado argentino de atletismo que participó con gran éxito en el décimo **Campeonato Iberoamericano** de Guatemala.

Al encuentro asistieron los ganadores de la medalla dorada, **Alejandra García** (salto con garrocha), **Marcelo Pugliese** (lanzamiento de disco) y **Javier Benítez** (salto con garrocha), y los que obtuvieron la presea de bronce, **Alina Allo** (salto con garrocha), **Adrián Marzo** (lanzamiento del martillo), **Javier Carriqueo** (1.500 metros), **Anabella von Kesseislatt** (heptatlón), **Valeria Rodríguez** (1.500 metros), y **María Peralta**, cuarto puesto en los 3.000 metros con obstáculos.

Scioli, quien le entregó una distinción a los atletas, destacó **"el esfuerzo que existe detrás de cada medalla, no sólo de los deportistas sino también de sus entrenadores y sus familiares. Son un ejemplo de sacrificio y contracción al trabajo"**.

Tras la reunión y previo al retorno a su ciudad de origen, las marplatenses que representan a la cadena de supermercados **Toledo**, **Valeria Rodríguez, Alina Allo** y **María Peralta**, no ocultaron su felicidad por la participación en el seleccionado y por el reconocimiento de **Scioli**. **"Estamos muy felices y ya pensamos en los nacionales de cross en Tandil (en agosto) y en toda la segunda parte de la temporada. Fue muy emocionante para nosotras que Scioli elogie la labor de todo el equipo, tanto como el apoyo que nos otorga su Secretaría"**, coincidieron.

Scioli y los atletas del seleccionado argentino. En la foto de abajo, se ve a Allo, Peralta y Rodríguez.

Compromiso de Unificación

Las tres federaciones que rigen al ciclismo en la Argentina se comprometieron ayer a concretar la unificación institucional del deporte en un plazo menor a 30 días.

Las tres entidades celebraron un acta acuerdo avalado por el **Comité Olímpico Argentino** y la **Secretaría de Turismo y Deporte de la Nación** y que responde a las exigencias de unidad que impone la **Unión Ciclista Internacional (UCI)**.

Por eso la **Federación Argentina de Ciclismo en Pista y Ruta**, la **Federación Argentina de Ciclismo de Montaña** y la **Federación Argentina de Bicicross** avanzaron con el proyecto de constituir la **Unión Ciclista de la República Argentina (UCRA)**. En forma provisoria y hasta la conformación jurídica de la UCRA, se acordó que la **Federación Argentina de Bicicross** represente a toda la actividad nacional, con vistas a las dos competencias internacionales que están previstas para este año: el **Campeonato Iberoamericano de Mountain Bike** (Capilla del Monte) y la **Copa de las Naciones Junior de Mountain Bike en pista**.

crónica
PESCA
MAÑANA Y TODOS LOS VIERNES
EN LAS EDICIONES DE
crónica
ENCUENTRE LUGARES, EQUIPOS,
EL PIQUE SEMANAL Y TODO LO
QUE USTED NECESITA PARA UNA
BUENA JORNADA DE PESCA

Quieren Retirar la "9" de Milanesio

ATENAS: AGUARDAN LA AUTORIZACION PARA DEJAR DE USAR LA CAMISETA CON EL NUMERO DEL EMBLEMATICO JUGADOR

Los dirigentes de **Atenas** pretenden retirar en su institución el uso de la camiseta **número 9**, en homenaje a **Marcelo Milanesio**, quien se acaba de retirar luego de conseguir su séptimo título de liga.

Los directivos de Atenas enviarán dos notas a las autoridades de la **Asociación de Clubes (AdC)** y a la **Confederación Argentina (CABB)**, para recibir la autorización que les permita retirar, como sucede en la NBA estadounidense, la camiseta número 9. Milanesio se despidió luego de jugar 18 temporadas y a lo largo de su carrera vistió una sola camiseta: la de Atenas, con la que conquistó títulos a nivel nacional e internacional.

En lo deportivo, el presidente de Atenas, **Felipe Lábaque**, manifestó que la institución deberá armar **"un gran equipo"** para la próxima temporada. La intención de la dirigencia de Atenas es que **Horacio Seguí** continúe siendo el técnico y armar el equipo en base a **Bruno Lábaque**, **Andrés Pelussi**, **Leandro Gutiérrez**, algunos juveniles como **Matías Lescano**, y dos jugadores extranjeros. En cuanto a nombres, por el momento sólo trascendió el del pivote **Diego Osella**, mientras que **Felipe Lábaque** descartó el retorno de **Héctor Campana**, de quien se dijo en algún momento que podría volver a vestir la camiseta de Atenas. **"Si los directivos quieren traer a Campana, yo me voy del club. Es él o yo"**, afirmó Lábaque.

● **NBA**: Los Angeles Lakers vencieron 93-87 a San Antonio en el quinto partido de las semifinales de la Federación Oeste para ganarlas por 4-1 y lograr su pase a las finales por tercer año consecutivo. Los Lakers, actuales campeones, tendrán que enfrentarse a Sacramento, que también ganó por 4-1 la eliminatoria de semifinales frente a Dallas.

● **SUPERLIGA**: Hoy a las 18, en el estadio en la sala de conferencias del estadio de Boca, se hará el lanzamiento del Torneo Superliga de la Federación Regional de Básquet de Capital Federal.

A PURO TACKLE

La inserción del rugby en los calendarios internacionales de elite está removiendo todo el status de deporte "especial" que hasta no hace mucho ostentaba en relación con las demás disciplinas. Hoy en día, el rugby debe amoldarse a los varios factores que se movilizan alrededor, llámese a éstos sponsors, derechos de televización o contrataciones millonarias de jugadores.

El próximo **Mundial** que se concretará en **Australia**, está a apenas poco más de un año para su comienzo y, sin embargo y a pesar de todas las programaciones que los organizadores suelen organizar y dominar, ya comenzaron los problemas.

Noticias provenientes de Sydney dan cuenta de que la selección australiana de rugby, los **Wallabies**, abrirá su participación en el Mundial del 2003, una semana después de lo previsto, debido a la disputa de la final del campeonato nacional de "rugby league", práctica parecida al deporte de la ovalada (que también se juega con pelota ovalada) pero con mecánica totalmente diferente.

Los Wallabies debían disputar su primer partido el sábado 3 de octubre del 2003 en el Estadio Olímpico de la Bahía de Homebush enfrentándose a la selección argentina, **Los Pumas**, mientras que la final de "rugby league" se disputaría al otro día.

Para evitar un conflicto entre ambos deportes, la **Federación Internacional de Rugby (IRB)** decidirá el próximo lunes que la **Copa del Mundo del 2003** se inicie una semana después, o sea el sábado 10 de octubre.

El cambio significa que el partido final de la Copa no se disputará hasta el 21 de noviembre, sólo nueve días antes del comienzo de la temporada veraniega en nuestro Hemisferio Sur.

Tal decisión podría recibir la oposición de los países europeos, especialmente aquellos genuinos candidatos al título como **Inglaterra** y **Francia** que no están acostumbrados a jugar en ambientes estivales. Con el fin de evitar dicha oposición, la **IRB** ha programado que la mayoría de los partidos se disputen por la noche lo cual, por otra parte, permitirá la transmisión televisiva de dichos encuentros al lucrativo mercado europeo en horarios favorables para los televidentes. **Australia** será sede de los 48 partidos de la **Copa del Mundo del 2003** que se disputarán durante un período de 43 días, con los **Wallabies** jugando sus partidos del grupo de clasificación ante **Argentina, España, Namibia** e **Irlanda** en diferentes ciudades del país.

Por su parte, todo esto sirve para señalar que el debut de **Los Pumas** en esta quinta edición del Mundial de Rugby no será para nada fácil porque tendrán enfrente nada menos que a los defensores del título jugando en su propia casa.

EDGARDO CARRIZO

BINGO crónica — SERIE 028 JUEGO Nº 4 — JUEVES 16-05-02 — ESTA SEMANA FINALIZA EL DOMINGO 19-05-02, A LAS 20 HS.

	11		32		51			84
04		24		46			77	
	14		33			60		90

EDITORIAL SARMIENTO S.A. / VELTON S.A. 2001 SU REPRODUCCION TOTAL O PARCIAL POR CUALQUIER MEDIO ESTA PENADA POR LA LEY

NUMEROS DE LA SUERTE

4232337	Canasta familiar con productos de primera calidad
5080606	18 CD a elección en Disquería Kuky
6052884	Entradas al Multiteatro gratis p/2 personas
7236585	1 electrodoméstico
4078926	Cena gratis para dos personas
6139503	Canasta familiar con productos de primera calidad

TE. BINGO: 15-5007-1399 o 4361-1001 INT. 335 (interior marcar 011)

AUSPICIAN:

LA SOLUCION Concept

PRIMACY HOTEL NIVEL ★★★★★ MAR DEL PLATA

Musicalmente KUKY Discos

RESTAURANTE El Cuyalán ANCHORENA 916 - CAP

CORREO ARGENTINO — CORREO OFICIAL DE LA REPUBLICA ARGENTINA

Multiteatro

Hotel ★★★ El Libertador CATARATAS

GANADORA DE NUMERO DE LA SUERTE

HOY EN VIA PUBLICA ENCONTRARA SU TARJETA EN ESTOS LUGARES

DE 9:00 A 19:00 HS.: CENTROS DE VENTA "LA SOLUCION"
PANAMERICANA Y RUTA 197; DON TORCUATO (RUTA 202 FRENTE AL HINDU CLUB).

DE 10 A 14 HS.: ZONA OBELISCO.

ENTREGA DE TARJETAS CON crónica QUINTA Y SEXTA DEL SABADO 18-05 Y MATUTINO DEL DOMINGO 19-05

LOTO SIN ACIERTOS

Casi 14 millones de pesos quedaron vacantes anoche en el sorteo del Loto. En la jugada tradicional quedaron para mejor oportunidad **3.846.020,49 pesos**, mientras que en la modalidad Desquite, nada menos que **9.970.893,16 pesos** engrosarán la jugada del domingo entrante.Por otra parte, dieciséis apostadores recibirán 6.112,79 pesos cada uno por haber obtenido cinco aciertos en la modalidad "Sale o sale", que repartía un premio de 97.804,74 pesos. Asimismo, en el premio especial La Yapa hubo ocho ganadores con seis aciertos que recibirán 12.500 pesos y 320 con cinco aciertos, que obtendrán 312,50 pesos cada uno. Además, en la jugada tradicional se registraron dos tarjetas con cinco aciertos cuyos dueños percibirán 5.885,36 pesos y 335 con cuatro aciertos, que se adjudicarán 17 pesos cada uno. Para la próxima jugada, la gente de Lotería Nacional calcula que habrá en juego alrededor de 15 millones de pesos.

TRADICIONAL

05 12 16
25 31 37

DESQUITE

00 12 14
20 21 35

SALE O SALE

01 03 04 06 19 21

QUINI 6, VACANTE

También quedó todo vacante en el Quini. El sorteo tradicional dejó su primer premio de **7.091.190 pesos**, mientras que en La Segunda Vuelta, el pozo en danza es de **759.250 pesos**. En tanto, la Revancha guarda para la próxima un pozo de **6.295.671 pesos**. Por otra parte, un apostador recibirá 99.878,23 pesos al haber obtenido 5 aciertos en "El Quini que siempre sale". Además, en la modalidad tradicional se registraron 7 tarjetas con 5 aciertos, con una recompensa de 674,34 pesos cada una, mientras que 363 apostadores ganaron 5,98 pesos cada uno por haber acertado 4 bolillas. En el sorteo La Segunda Vuelta, 19 apostadores ganaron 248,44 pesos cada uno al acertar 5 números, mientras que se registraron 763 tarjetas con 4, con una recompensa de 4 pesos para cada una. La Caja de Asistencia Social de Santa Fe informó que para el sorteo del próximo domingo se estima un pozo general de 15,5 millones de pesos.

TRADICIONAL

05 08 17
27 40 44

SEGUNDA VUELTA

06 07 12
21 29 33

REVANCHA

08 12 13 21 35 37

SIEMPRE SALE

03 20 41 42 43 45

SOLIDARIA

Se llevó a cabo anoche otro sorteo de la Lotería Solidaria, que favoreció al número:

81344

Los billetes con esta combinación tienen un premio de $20.000 cada uno y si aciertan además el complementario se llevan $250.000.

Se Vienen los Casinos Celulares

Todo hace pensar que los casinos virtuales no serán los únicos competidores de las salas de juego tradicionales y así lo hizo notar una de las mayores compañías de telecomunicación: Nokia.

Esta compañía, conjuntamente con empresas tecnológicas de Alemania y Suecia, prevén que para mediados del 2003, estarán listos para lanzar el primer sistema de casinos en teléfonos celulares. Esto sin dudas será un schok grande para la economía de los casinos tradicionales, que tienen aún más de un año para pensar estrategias alternativas, para minimizar la fuga de capitales hacia esa vía. Sin duda surgirán en los próximos años muchas otras alternativas diferentes, pero es muy difícil de creer que una pueda llegar a opacar totalmente a la otra, por lo que todas estas tecnologías no hacen más que complementarse. El primer gran cambio se produjo hace menos de 5 años, cuando comenzaron a surgir los primeros casinos virtuales, situados en Internet. Los primeros analistas, se equivocaron cuando arriesgaron un primer pronostico negativo al respecto.

MONTEVIDEO

1º.....095	11º.....156
2º.....273	12º.....730
3º.....938	13º.....385
4º.....895	14º.....687
5º.....008	15º.....810
6º.....047	16º.....570
7º.....807	17º.....955
8º.....451	18º.....530
9º.....229	19º.....312
10º.....787	20º.....201

QUINIELA

(Sorteo matutino de ayer) Letras: C-N-V-X

1º.....7496	6º.....3491	11º.....3433	16º.....6393
2º.....0699	7º.....0353	12º.....6843	17º.....6812
3º.....5908	8º.....1037	13º.....3368	18º.....5781
4º.....1536	9º.....4267	14º.....0542	19º.....5826
5º.....9973	10º.....7184	15º.....2995	20º.....7673

QUINIELA

(Sorteo Vespertino de Ayer) Letras: K-L-R-Z

1º.....2897	6º.....9937	11º.....8458	16º.....0478
2º.....8734	7º.....1756	12º.....2679	17º.....7992
3º.....9187	8º.....9269	13º.....1695	18º.....9751
4º.....1130	9º.....7456	14º.....3624	19º.....1720
5º.....7564	10º.....8709	15º.....9725	20º.....4714

QUINIELA

(Sorteo Nocturno de Ayer) Clave de letras: F-F-G-H

1º.....0394	6º.....3771	11º.....7323	16º.....9809
2º.....0520	7º.....9630	12º.....6744	17º.....9975
3º.....6266	8º.....3170	13º.....6238	18º.....9454
4º.....7076	9º.....6129	14º.....3908	19º.....8794
5º.....4014	10º.....0379	15º.....5107	20º.....8856

PROVINCIA

(Sorteo Matutino de Ayer)

1º.....7938	6º.....0299	11º.....6116	16º.....6288
2º.....4802	7º.....0758	12º.....1627	17º.....5836
3º.....8413	8º.....3062	13º.....4433	18º.....1884
4º.....7542	9º.....0896	14º.....8045	19º.....7717
5º.....8576	10º.....8304	15º.....1108	20º.....4481

PROVINCIA

(Sorteo Vespertino de Ayer)

1º.....2908	6º.....8849	11º.....0994	16º.....8378
2º.....7312	7º.....9418	12º.....2358	17º.....9480
3º.....1748	8º.....0996	13º.....4562	18º.....1283
4º.....9752	9º.....2948	14º.....1162	19º.....2833
5º.....3537	10º.....2694	15º.....0714	20º.....4537

PROVINCIA

(Sorteo Nocturno de Ayer)

1º.....6343	6º.....9608	11º.....9449	16º.....2245
2º.....2451	7º.....1072	12º.....9914	17º.....8029
3º.....8207	8º.....5368	13º.....7120	18º.....8195
4º.....4877	9º.....2099	14º.....8427	19º.....6167
5º.....0254	10º.....2235	15º.....5643	20º.....2059

QUINIELA POCEADA

(Sorteo de Ayer)

1º.....07	6º.....23	11º.....44	16º.....71
2º.....08	7º.....29	12º.....54	17º.....75
3º.....09	8º.....30	13º.....56	18º.....76
4º.....14	9º.....38	14º.....66	19º.....79
5º.....20	10º.....42	15º.....70	20º.....94

Letras: F-F-G-H

Con ocho aciertos: Vacante: $ 234.489,00.
Con siete aciertos: Vacante: $ 30.393,09.
Con seis aciertos: 23 apuestas: c/una: $ 251,02.

MIENTRAS GIRA EL GLOBO

HOY: QUIN. NACIONAL - 20 PREMIOS - 14, 17.30 y 21.30 Hs.

Favoritos a la grande			El dato de CRONICA		
08	50	62	25	39	81

HOY: QUIN. BONAERENSE - 20 PREMIOS - 14, 17.30 y 21.30 Hs.

Favoritos a la grande			El dato de CRONICA		
02	60	70	30	83	95

LOTERIA DE CORDOBA

1º	con $ 300.000	14248	11º	con $ 600	07631
2º	" $ 21.000	43728	12º	" $ 600	01385
3º	" $ 12.000	27813	13º	" $ 600	05824
4º	" $ 6.000	08201	14º	" $ 600	11616
5º	" $ 3.000	22685	15º	" $ 600	24468
6º	" $ 900	01616	16º	" $ 600	01918
7º	" $ 900	04793	17º	" $ 600	47908
8º	" $ 900	25798	18º	" $ 600	14719
9º	" $ 900	46711	19º	" $ 600	36407
10º	" $ 900	20445	20º	" $ 600	15082

Apueste por la Provincia

Su apuesta contribuye a la enseñanza pública, a los planes sociales y a los trasplantes de órganos.

Instituto Provincial de Lotería y Casinos de Buenos Aires

Cristallier le Hará Sentir el Plomo

RECIBE MUCHOS KILOS DE SALEDIZO Y POR ESO ES CARTA EN EL "MEXICO"

La habitual cita de los jueves en el Bosque será cubierta esta vez por 11 carreras muy atractivas para el juego, materia donde el Quíntuplo, que comienza en la cuarta carrera, seguramente contará con algún agregado para hacerlo más tentador. Previamente, en cuarto turno, se disputará la prueba base de la jornada, el **Especial México**, sobre 2.100 metros. Como en todo cotejo de fondo, la clientela es bastante escasa y de fuerzas parejas. Entonces optamos por **Cristallier**, que viene de cruzar tercero a 5 cuerpos de Potripen tras aceptables 2' 12" 74/100. **Saledizo** es otro con grandes posibilidades. Acaba de maullear en Palermo, pero fue en un exigente clásico sobre 2.500 metros ganado por Vogue Sunset. El problema mayor es que, dadas las condiciones de la prueba, se asignaron nada menos que 63 kilos; que en esta distancia pesan el doble. Pero tiene clase y por eso lo respetamos.Otro que procede de defraudar es **Rey Rex**, en el Comparación que ganó Bat Ruizero. La mayoría de quienes lo precedieron haría "trote inglés" en esta carrera. Por eso, a juzgar por sus ejercicios y el conjunto de su campaña. Será bravo en todos lados.

PUEDE ESCAPAR

Le jugaron grande en cada una de sus presentaciones palermitanas a la tordilla cordobesa **Huida Es (6ª el 10)**. Ganadora en Río Cuarto, donde tiene mucha fama, no ha conseguido sino tibios arrimes a la hora de la verdad en su campaña oficial. No dudamos que en su primera actuación en el Bosque está en condiciones de pegar el gran salto, pese a varias rivales temibles.

QUIERE DESQUITE

La familia Stirpa (muy ganadora en las cuadreras mendocinas) trajo tres encomiendas. Con dos (Don Tacuara y Atleta Acuático) ganador debutando. El único que fracasó fue **Altanero King (8ªel 10)**, justo el que cargó más boletos (paga 1,60). Apenas largaron tomó la punta y buscó los palos pero en la recta perdió empuje y recaló en el quinto puesto, a 7 cuerpos de Cepheus.

LA PLATA: PROGRAMA COMPLETO PARA HOY

1ª CARRERA — Pr. TUOZZO (Com. Ap. Doble) - 1.200 Mts. — A las 15

(APUESTAS A GANADOR, SEGUNDO, EXACTA, IMPERFECTA Y TRIFECTA - Triplo 1er. Pase)

4 ULT.PERF.	ANOTADOS	JOCKEY	e/k.	PADRE-MADRE	CUIDADOR
2L 9S 3L 1L	1 SINAJARO	J.Doello-4	3/56	Parochial-Saratoga Joy	E.A.Mondazzi
8L 5L 4L 3L	2 SANTIAGO WEST	J.Herrera	3/56	Westbridge-Gallic	J.A.Colucho
5L 3S 1L 7L	3 GRAN GUIÑOL	P.Gómez-2	3/56	Payant-Gardelia	J.C.Cepeda
1L 4L 5L 4L	3a INOBJETABLE	L.Alday-4	3/56	Ibero-Carey	Idem
5L 5L 8P 8L	4 DI CAPRIO	J.Arana	3/53	Con'tial Talk-Hello Miss	H.J.Benesperi
6L 4L 2L 8S	5 FLOWER KING	X.X.	3/56	Declarado-Floreciente	M.L.Galeni
0S 1S 6S 4S	6 GRAN ROCK II	J.Medina	3/56	Rockville-Gran Estima	H.R.Pavarini
1L 6L 6L 6L	7 REY SERENO	L.González-4	3/56	Ride The Rails-Serenada	O.F.Frávega

Cand.: GRAN ROCK II (6) Enem.: Flower King (5) Sport: Santiago West (2)

2ª CARRERA — Pr. RAJAMATO (Fin. Ap. Doble - Com. Ap. Doble) - 1.800 Mts. — A las 15.30

(APUESTAS A GANADOR, SEGUNDO, TERCERO, EXACTA, IMPERFECTA Y TRIFECTA - Triple 1er. Pase)

4 ULT.PERF.	ANOTADOS	JOCKEY	e/k.	PADRE-MADRE	CUIDADOR
— — — —	1 PRIMO BOB	D.Arias	3/56	Bordeaux Bob-Little Home	M.E.Goicoechea
9L 6L 0L 5L	2 PRIMER DESTELLO	D.Guzmán-4	3/56	El Destello-Yetis Advocator	E.R.Wolffe
3L 2L 3L 3L	3 WHILOM	L.González-4	3/56	Hesical-Wine Glass	R.D.Ibarra
— — 0L 9L	4 MASTER DAY	A.Rodríguez	3/56	G'day Mate-Secret Teacher	D.O.Pérez
— — — 2L	5 DOLAR CORSA	P.Diestra	3/56	Il Corsaro-Dorica In	J.D.Diestra
7L 0S 0P 9S	6 ÑANCUÑA	F.Pacheco-4	3/56	D.Fitz-Complacencia	R.M.Sarachi
9L 4L 2L 4L	7 FADEMET	A.Irastorza	3/56	Fadeyev-Mehtar	N.F.Pastor
5L 6S 4L 0L	8 MASTER FRIUL	O.Zárate	3/56	Friul-Masterful	M.A.Gómez
4P 5S 4S 3L	9 MULUTO	M.Sarati	3/56	Kitwood-Escaline	O.F.Labanca
6P 9L 5L 2L	10 ROCK FIGHT	J.Arana	3/56	Rockville-Lover Fight	H.J.Benesperi

Cand.: DOLAR CORSA (5) Enem.: Muluto (9) Sport: Rock Fight (10)

3ª CARRERA — Pr. RIFIFI (Fin. Ap. Doble - Com. Ap. Doble) - 1.600 Mts. — A las 16

(APUESTAS A GANADOR, SEGUNDO, TERCERO, EXACTA, IMPERFECTA Y TRIFECTA)

4 ULT.PERF.	ANOTADOS	JOCKEY	e/k.	PADRE-MADRE	CUIDADOR
0S 0S 0L 8S	1 MAGNO DON	J.Zunino	4/57	Sovereign Don-Silabica	J.C.Rodríguez
5L 0L 0L 3L	2 LAKE CONCERT	R.Nis-3	4/57	R.Fantasy-La Nordica	J.Cacciavillano
7S 0S 0S 8P	3 PUNTERO	J.Batruni	4/57	Saint Sever-Purdhana	M.O.Andreoni
0L 8L 0L 0L	4 EL AURA	X.X.	4/57	G'day Mate-Alunova	T.G.Quiroga
7P 0L 9L 4L	5 BIGGER ROAD	C.Aranda-3	4/57	Rampart Road-Nice Bi	M.J.Muñoz
0L 5L 6L 9L	6 QUICK AXE	L.Sosa	4/57	Hidden Prize-Que Audaz	D.D.Cabral
8S 2L 1L 2L	7 CHARME CAL	L.González-4	4/57	Hesical-Valor Real	R.D.Ibarra
0P 3P 7P 2L	8 GUINEE BOY	C.Lucero	4/57	Gold Trojan-Guinee	A.H.Musso
3L 5L 3L 5L	9 JATAMARSIN	M.Bértulo-4	5/55	Jadeer-Maravilla	N.H.Barragán
7L 9L 7L 8L	10 MARCADOR TOM	X.X.	4/57	Shy Tom-Marchande	C.C.De Rose

Cand.: GUINEE BOY (8) Enem.: Charme Cal (7) Sport: Jatamarsin (9)

4ª CARRERA — ESPECIAL MEXICO (Fin. Ap. Doble - Com. Ap. Doble) - 2.100 Mts. — A las 16.30

(APUESTAS A GANADOR, SEGUNDO, EXACTA, IMPERFECTA Y TRIFECTA)

4 ULT.PERF.	ANOTADOS	JOCKEY	e/k.	PADRE-MADRE	CUIDADOR
3L 3S 4L 1S	1 TRAIDOR	C.Huerta	4/53	Ibero-Bold Tramp	J.J.Scalise
1L 2L 1L 7P	2 SALEDIZO	C.Aranda	6/63	Fitzcarraldo-Piazza	M.J.Pérez
0S 3L 5L 5L	3 INSINUADOR	J.Herrera	4/51	Interprete-Nuit D'Amour	J.R.Mugueta
3S 1P 2P 3L	4 CRISTALLIER	O.Zárate	6/55½	Payant-Cristallerie	L.A.Argüello
0S 1L 8S 1L	5 CROWN ARTHUR	F.Benítez O.	4/51	Arturo P.-Crown Forlita	G.Iraola
9P 4L 4P 6L	6 PRINCE FASHION	X.X.	4/51	Prince Boy-A La Mode	J.E.Bianchi
1S 1P 5S 0P	7 REY REX	R.Ioselli	4/55½	L'Express-Inculpada	J.C.Maldotti

Cand.: CRISTALLIER (4) Enem.: Saledizo (2) Sport: Rey Rex (7)

5ª CARRERA — Pr. VIZ SUSPICAZ (Fin. Ap. Doble - Com. Ap. Doble) - 1.500 Mts. — A las 17

(APUESTAS A GANADOR, SEGUNDO, TERCERO, EXACTA, IMPERFECTA Y TRIFECTA - Quintuplo 1er. Pase)

4 ULT.PERF.	ANOTADOS	JOCKEY	e/k.	PADRE-MADRE	CUIDADOR
— — 9L 5L	1 GAINER	P.Gómez	2/55	Vilas Light-Asombradora	R.A.Lanzillotta
0P 7L 2L 3L	2 EGBERT	J.L.Fernández	2/55	Riton-Arapema	C.C.De Rose
0L 6L 9L 4L	2a EREBUS	J.Briz	2/55	Seaborg-Una Gata	Idem
— 0S 8L 6L	3 YALE PLAYER	J.Herrera	2/55	Y.Twentyniner-La Jugadora	H.R.Pavarini
— — — —	4 JAVIER EL GRANDE	C.Quiles	2/55	Cipayo-Beoda Toss	J.C.Cepeda
— — — —	5 PRINCE OF NINES	X.X.	2/55	Prince Boy-All Nines	N.E.Bustos
— — — 8P	5a PURE RIDE	R.Funes	2/55	Ride The Rails-Pure Love	Idem
— — — —	6 BALLET II	C.Quiroga	2/55	Kitwood-Ballesta	J.A.M.Neer
9L 6L 7L 6L	7 ANAKIN	J.Guzmán	2/55	Firery Ensign-Agilada	D.H.Musachio
— — — —	8 SCORE FIGURE	N.Salazar	2/55	Opera Score-Pretty Figure	H.R.Licera
— — — —	9 MONT SKY	A.Rivero	2/55	Mont Laurier-Man's Sky	H.J.A.Torres
— 9L 8L 7L	10 ANANA FITZ	G.Hahn	2/55	Cameo Type-Mircea	A.P.Pappaterra
— — — 5L	11 BOM TORNADO	G.Sediari	2/55	Bombazo Toss-Every Line	P.C.Nievas
— — — —	11a NOSTALGICO HEI	J.Medina	2/55	Heist-Advertencia	Idem
— — — 0L	12 DRUM	X.X.	2/55	P.Nego'tions-Dorylena	D.O.Pérez
6L 5L 5L 3L	13 HANDSOME TYPE	X.X.	2/55	Cameo Type-J.de Belleza	A.D.Ferreyra
— — — 0L	14 SOME TALK	A.Cabrera	2/55	Handsome Halo-Avian Talk	L.D.Fá

Cand.: YALE PLAYER (3) Enem.: Score Figure (8) Sport: Egbert y Cía (2-2a)

6ª CARRERA — Pr. BATIFORA (Fin. Ap. Doble - Com. Ap. Doble) - 1.100 Mts. — A las 17.30

(APUESTAS A GANADOR, SEGUNDO, TERCERO, EXACTA, IMPERFECTA Y CUATRIFECTA - Triple 1er. Pase)

4 ULT.PERF.	ANOTADOS	JOCKEY	e/k.	PADRE-MADRE	CUIDADOR
— 0L 0L 3L	1 LAYDELEEN	J.Arana	5/57	Lazy Boy-Sounder	J.D'Alessandro
5L 6P 8P 6L	2 LA GRAN GUAPA	J.Cavallaro	5/57	El Gran Flaco-Mi Guapa	M.A.De La Vega
5L 9L 8P 8P	3 MAJORGORICA	A.Tajomisski	5/57	Major Gundry-Fantasmagorica	E.P.Viani
7L 0L 8L 8L	4 SATIN TEC	R.Casal-3	5/57	El Técnico-Low Satin	R.O.Rodríguez
4L 2L 2P 6P	5 DOP VANINA	C.Zuco	5/57	Doppler-Alpha Vanina	M.R.López
8L 0L 0L 0L	6 ANA GOLD	M.Guzmán-4	5/57	Awesome Gold-Diodora	S.A.Mámoli
2L 5P 7L 0L	7 SIGURNAT	G.Enríquez	5/57	National-Sigurisi	R.O.Comas
— — — —	8 MARY KYRY	D.Cantero-4	5/57	Desplante-Walkiry	H.Vázquez A.
— — 9P 9P	9 BAJONA	A.Recuero-3	5/57	Lin Yutang-Torsade	A.Maugeri
8P 0P 6S 7P	10 HUIDA ES	A.Giorgis	5/57	Escape-Lucila Bun	R.J.Jacod
— — — —	11 JEI KAS	C.Aranda	5/57	Kastler-Chininita	G.A.Sarno
4P 0P 0P 7L	12 LUNA FORESTAL	D.Gauna-4	5/57	Bullicioso In-L. Del Monte	J.J.La Rosa
— — 3L 4L	13 SOY TIMBERA	N.Oviedo	5/57	El Timbero-Fille Bouc	H.G.Veliz

Cand.: DOP VANINA (5) En.: Soy Timbera (13) Sp: Laydeleen (1) Lan.: Huida Es (10)

7ª CARRERA — Pr. DESIRABLE (Fin. Ap. Doble - Com. Ap. Doble) - 1.600 Mts. — A las 18

(APUESTAS A GANADOR, SEGUNDO, TERCERO, EXACTA, IMPERFECTA Y TRIFECTA - Triplo 1er. Pase)

4 ULT.PERF.	ANOTADOS	JOCKEY	e/k.	PADRE-MADRE	CUIDADOR
5L 3L 1L 6L	1 MITCH	R.Nis-3	3/56	Greenjinsky-Contra Puesta	J.Cacciavillano
6L 8L 4S 1S	2 LUNITA FRIUL	A.Olivera	3/56	Friul-Tuyuca	Fdo.Martín
9L 4L 1L 0L	3 VIZ REINA	A.Barrios	3/56	Saint Felix-Viz Cuit	J.A.Montemuro
7L 2L 6L 2L	4 INDIAN FOR	R.Villagra-3	3/56	Cobb's Creek-Potrifor	R.Pereyra
4P 1L 2S 5P	5 CHATERHOUSE	J.Noriega	3/56	Ride The Rails-Chatterbox	J.M.Dulom
4L 4L 4S 6P	5a DALE PARADE	E.Gramática	3/56	Parade Marshal-Sandales	M.A.García
7L 1L 8L 3L	6 CIRANDINHA	M.Cafere-2	3/56	Ibero-Cintilante	A.Pavlovsky
6L 5L 7L 3L	7 LADY EMEKA	L.Stoppini-2	3/56	Sir Pan-Jade	J.C.Varela
3S 2P 6P 5S	8 LATE UN AMOR	A.Rivero	3/56	Ride The Rails-La Yerma	C.R.Sanguinetti
7P 1L 4L 3L	9 VANESCENTE	G.Hahn	3/56	Santoss-Vanished	J.L.Taborda

Cand.: CHATERHOUSE y Cía (5-5a) Enem.: Late Un Amor (8) Sport: Indian For (4)

8ª CARRERA — Pr. MAR LINDO (Fin. Ap. Doble - Com. Ap. Doble) - 1.200 Mts. — A las 18.30

(APUESTAS A GANADOR, SEGUNDO, TERCERO, EXACTA, IMPERFECTA Y TRIFECTA)

4 ULT.PERF.	ANOTADOS	JOCKEY	e/k.	PADRE-MADRE	CUIDADOR
7L 5L 4L 7L	1 EL RANCHERO II	O.Zárate	4/57	Pleinair-Gran Arka	V.Spinelli
0L 0L 0S 0L	2 EL ENCUBRIDOR	J.Carrizo-2	4/57	El Aventurado-Guillotine	R.H.Soria
8L 6L 9L 2L	3 ZAPPING	V.Molina-2	4/57	Serevac-Very Winner	R.Galzagorri(h)
7P 4L 6L 9L	4 GRAN MENTIROSO	H.Figueroa-3	4/57	El Gran Flaco-Maipusera	A.J.Ballarre
9L 6L 4L 8P	5 NEO TOSS CHE	J.R.Méndez	4/57	Speedy Toss-Ana Neo	A.J.Montero
0L 0L 3L 8L	6 CASTLE PHONE	C.Quiles	4/57	Speakerphone-Castle Cambria	R.A.Ramallo
7L 2L 8L 5L	7 ALARMERO	R.Techera	4/57	Alarmado-Early Queen	J.C.Addati
— — — 0S	8 OJO DE INDIO	A.Olivera	4/57	Alturing Eye-Indian Water	Fdo.Martín
— — — 0L	9 MR. CHARNY	C.Huerta-2	4/57	Charny-Señorita Vicky	E.Mercado
— — — 5L	10 ALTANERO KING	J.L.Torres	4/57	Generoso King-Heroina	J.O.Stirpa
8L 6L 7L 0L	11 CON WHIP	L.Stoppini-2	4/57	Congresal-Kabardia	H.Vázquez A.
4L 4L 2L 8L	12 DISCREPO	L.Alday-4	4/57	Discrepao-Pousser	M.S.Montiel
0P 9L 5L 6L	13 EYANTE	A.Duarte	4/57	Alluring Eye-Yugulante	C.C.De Rose
6L 7L 0L 4L	14 PROCONSULADO	J.Cavallaro	4/57	General Storm-Time Goes	M.D.Arcando

Cand.: ALTANERO KING (10) Enem.: Discrepo (12) Sport: Alarmero (7)

9ª CARRERA — Pr. IDEOLOGO (Fin. Ap. Doble - Com. Ap. Doble) - 1.000 Mts. — A las 19

(APUESTAS A GANADOR, SEGUNDO, TERCERO, EXACTA, IMPERFECTA Y TRIFECTA - Triple 1er. Pase)

4 ULT.PERF.	ANOTADOS	JOCKEY	e/k.	PADRE-MADRE	CUIDADOR
2P 6L 7L 3L	1 GRANDE FILLE	N.Salazar	5/51	Parade Marshal-Grandeur	A.A.Corso
0S 4L 3L 0L	2 FAST LEGEND	X.X.	5/54	Careafolie-Legend	J.M.Giménez
7S 4S 1L 0L	3 MACHO GALAN	N.Oviedo	5/57	Awesome Gold-Que Galana	H.G.Veliz
6L 0S 8L 9L	4 SNOW DEER	J.Igarategui	5/54	Jadeer-Red Snow	G.A.Acosta
6L 0P 5L 6L	5 COCOBICHUELO	L.Sotelo-4	5/54	Jadeer-La Del Coco	C.R.Gómez
7L 2L 1L 9L	6 BABY TOOTH	A.Giorgis	5/57	Rudy's Fantasy-B. Fables	E.D.Vega
7L 9L 3L 0L	7 TIA EMI	L.Alday-4	5/54	Octante-Adular	J.C.Cepeda
1P 9P 2L 0L	8 SEÑORIAL ROAD	M.Londaitz	5/54	Rampart Road-Lisboa Antigua	L.R.Rochet
5P 9S 6L 7L	9 BUENO Y VELOSS	D.Gauna-4	5/54	Speedy Toss-Good Face	J.M.Córdoba(h)
5P 0S 0P 7P	10 CREDULO BOY	F.Coria	6/55	Good Boy-Credula	C.A.Redondo
4L 9L 2P 2P	11 DANNY FUGAZ	J.L.Torres	6/52	Danny Jack-Fugacidad	J.M.Agüero
0S 0S 1L 9S	12 IDEAL CHAMP	J.Arana	5/54	Ski Champ-Cette Idee	H.J.Benesperi

Cand.: BABY TOOTH (6) Enem.: Danny Fugaz (11) Sport: Macho Galán (3)

10ª CARRERA — Pr. VICENTE TOSS (Fin. Ap. Doble - Com. Ap. Doble Extra) - 1.000 Mts. — A las 19.30

(APUESTAS A GANADOR, SEGUNDO, TERCERO, EXACTA, IMPERFECTA Y TRIFECTA)

4 ULT.PERF.	ANOTADOS	JOCKEY	e/k.	PADRE-MADRE	CUIDADOR
— — 5L 4L	1 MANGA	M.Bértulo-4	3/56	Portoferraio-Manati	R.A.Torres
4S 6S 3L 0L	2 LA FINAL	L.Quiroga	3/56	Don Porfirio-Misty Love	J.L.Pereyra(h)
— 0S 0S 0P	3 POTRISCRI	D.Lemos-4	3/56	Strawberry Li-Potriche	L.R.Rochet
3L 4L 3L 2L	4 VA CALLADA	C.Aranda	3/56	El Aventurado-Va Parda	E.R.Maurente
— — — 2L	5 DAMA MIMOSA	R.Techera	3/56	Pectamyl-Dama de Antes	F.D.Corrionero
— — — —	6 BANKER PARADE	A.Rivero	3/56	Parade Marshal-Banquette	S.A.Mámoli
3L 2L 3L 3L	7 VELOSS ANDARIEGA	A.Irastorza	3/56	Speedy Toss-Junquera	N.F.Pastor
— — 8L 6L	8 PROSPECT	L.González-4	3/56	Johnny's Prospect-Pulida	O.F.Frávega
— — — —	9 COURTNEY LOVE	A.Barrios	3/56	In Class-Lovely On Glory	S.M.S.Leva
8L 2L 2L 4S	10 GUSTAVIA	J.L.Torres	3/56	Vigorous Toss-Chevrelius	A.O.Pappaterra
0P 6L 4L 2L	11 HUY KUÑA	L.Alday-4	3/56	Huido-Pro Kuña	C.A.Capurro
— — — 6L	12 MAXI SOFI	A.Cabrera	3/56	Maximilian-Tributada	F.D'Elía

Cand.: DAMA MIMOSA (5) Enem.: Gustavia (10) Sport: Huy Kuña (11)

11ª CARRERA — Pr. MACHETE (Fin. Ap. Doble Extra) - 1.200 Mts. — A las 20

(APUESTAS A GANADOR, SEGUNDO, TERCERO, EXACTA, IMPERFECTA Y CUATRIFECTA)

4 ULT.PERF.	ANOTADOS	JOCKEY	e/k.	PADRE-MADRE	CUIDADOR
0L 2L 4L 0L	1 FORLI TOSS	M.Guzmán-4	4/57	Fury Toss-Caserta	F.A.Quinteros
2L 1L 3L 5L	2 FABLA	R.Villagra-3	4/57	Octante-Four Black	R.Pereyra
9L 7L 8L 0L	3 SELVA OCA	X.X.	4/57	Jack Hylton-Selene Oca	I.A.Díaz
0L 0L 0L 8L	4 KONSTANZ	A.Cabrera	4/57	Praising-Weinekin	C.A.Forchetti
3L 1L 9L 3L	5 TERE WELL	A.Duarte	4/57	Well Cinco-La Laila	L.A.Fragale
1L 4L 8L 5L	6 MISS MORITA	A.Romero	4/57	Mirfak-Parolina	M.A.Nievas
2L 9L 0L 4L	7 BAKO RIN	L.Alday-4	4/57	Rincón Franco-Hurry In	D.M.Torres
1L 8L 8L 7L	8 ALMENDRA VEGA	X.X.	4/57	Mat Boy-Perhaps	R.E.Cabrera
6L 3L 3P 4S	9 PAPPATERRA	A.Rivero	4/57	Vigorous Toss-Chevrelius	A.O.Pappaterra
7L 0L 0L 0L	10 LADY PASIONAL	J.Doello-4	4/57	Sir Pan-Convahm	B.D.Cabello
6L 7L 3L 3L	11 AZUCENA REAL	P.Villar-4	4/57	Menir-Amapola Real	J.L.Panadero
4L 4L 2L 5L	12 BOMBITA KOSH	J.Arana	4/57	Oshkosh-Good Wave	C.M.Cabello
0S 2S 0S 6S	13 SOY DIABLA	I.Bordoli-4	4/57	Payant-Script Girl	F.Correas
0L 9L 6L 8L	14 ESMERALDA GIRL	M.Bértulo-4	4/57	Careafolie-Tersky	L.R.Haedo
4L 3P 0P 2L	15 KATI'S PARADE	J.R.Méndez	4/57	Parade Marshal-Miss Kate	A.J.Montero
3L 5L 0L 2L	16 PARANOIDA	L.Sotelo-4	4/57	Jadeer-ESquizoide	C.R.Gómez

Cand.: KATI'S PARADE (15) En.: Pappaterra (9) Sp: Paranoida (16) Lan.: Soy Diabla (13)

SHINE BRIDGE NO FALLO

SAN ISIDRO Así llegaron

1ª Carrera Premio: TAL VEZ (CP) 1.400 Metros

CABALLO	JOCKEY	Nº	A	Pag.
1 MOON SILVER 55, P.Falero		(5)	-.-	-.-
2 Arequipa 55, J.Medina		(4)	cza.	1,65
3 Marca Registrada 55, J.Noriega		(3)	2cps.	3,30
4 Angélita Jazz 55, P.Leguizamón		(2)	7cps.	8,60
5 Siembra Queen 55, J.Guzmán		(7)	6cps.	35,95
6 Brownie Pub 55, J.Valdivieso		(4a)	cza.	-.-
U Didita 55, F.Benítez O.		(6)	1cp.	52,80

DIV.: MOON SILVER: $ 4,25 y 1,65. AREQUIPA: $ 1,10.

EXACTA: $ 10,00. TRIFECTA: $ 18,60. IMPERFECTA: $ 3,90. No corrieron: La Presidenta (1) y Filmica (8). Tiempo: 1'28''49/100. Cuidador: M.C.J.Sumpf. Caballeriza: St. Sta. Anita. La ganadora es hija de Silver Finder y Moon Mountain. Edad: 2 años.

SPORT Y TRIFECTA COMBINADA DE CRONICA

2ª Carrera CLASICO LETEO (L) 1.000 Metros

CABALLO	JOCKEY	Nº	A	Pag.
1 SHINE BRIDGE 55, J.Herrera		(3)	-.-	-.-
2 Así Bordeaux 55, L.Villalba		(2)	11/2cp.	25,00
3 Too Fine 55, J.Medina		(3a)	1/2cp.	-.-
4 Forty Lista 55, J.Valdivieso		(4)	8cps.	9,35
5 Medley 55, P.Falero		(6)	3cps.	4,30
6 Shy Florista 55, J.Noriega		(5)	1/2cp.	18,90
U Night Of Stars 55, Ch.Domínguez		(1)	9cps.	29,00

DIV.: SHINE BRIDGE: $ 1,30

DOBLE: $ 12,50. EXACTA: $ 27,20. TRIFECTA: $ 120,00. IMPERFECTA: $ 18,20. Corrieron todas. Tiempo: 58''71/100. Cuidador: H.R.Pavarini. Caballeriza: Las Telas. La ganadora es hija de Westbridge y Brillant Crown. Edad: 2 años.

CANDIDATA DE CRONICA

3ª Carrera Especial JULIO C.F.BESTAMI 1.800 Metros

CABALLO	JOCKEY	Nº	A	Pag.
1 SAHARAN 54, D.Palma		(4)	-.-	-.-
2 El Angel 50, A.Cardozo		(1)	pzo.	54,00
3 Me Conviene 52, J.Rosales		(2)	3 cpos.	5,85
4 Sera 55, A.Pombo		(8)	1/2 cpo.	5,45
5 Straight Fight 60, M.Marotte		(4a)	11/2 cpo.	-.-
6 Musicomaníaco 53M.Aztarayn		(6)	cza.	18,10
7 Gladiador Don 56, J.Cruz		(9)	1 cpo.	10,35
8 Estar Vivo 56, W.D.Pérez		(7)	18 cpos.	4,30
U Flunky 55, J.Villegas		(5)	s.ap.	5,45

DIV.: SAHARAN: $ 2,50, 1,30 y 1,10. EL ANGEL: $ 5,60 y 1,75. ME CONVIENE: $ 1,35.

DOBLE: $ 8,30. EXACTA: $ 216,40. TRIFECTA: $ 865,20. IMPERFECTA: $ 80,10. TRIPLE: $ 78,00 (176 apuestas).Placé: $429.50 (8 apuestas). No corrió: Pampero Prize (3). Tiempo: 1'55''25/100 . Cuidador: F. R. Muratore. Caballeriza: Don Carlos. El ganador es hijo de Kitwood y Savoie. Edad: 5 años.

CANDIDATO DE CRONICA

4ª Carrera Premio PULSA (C.P.) 1.400 Metros

CABALLO	JOCKEY	Nº	A	Pag.
1 GRACE TOSS 56, M.Londaitz		(4)	-.-	-.-
2 Lady Cry 52, W.Soto		(8)	3cps.	8,60
3 *Potri Rouge 52, I.Bordoli		(5)	1/2cp.	11.50
3 * Rose Margaret 56, J.Ublich		(7)	empate	3,90
5 Plata Dulce 56, J.Noriega		(3)	3cps.	-2,70
6 Mon Veraz 56, E.J.Herrera		(1)	10cps.	73,50
7 Fiadora Hei 54, L.Stoppini		(2)	5cps.	54,80
U La Dicha 52, M.Paganelli		(6)	7cps.	99,99

(*) Empataron

DIV.: GRACE TOSS: $ 2,95, 1,55 y 1,10. LADY CRY: $ 4,00 y 1,45. POTRI ROUGE: $ 12,0. ROSE MARGARET: $ 1,20.

DOBLE: $ 13,00. EXACTA: $ 25,70. TRIFECTA (4-8-5): $ 34,90)4-8-7): $ 32,20. IMPERFECTA: $ 10,50. Corrieron todas. Tiempo: 1'24''64/100. Cuidador: A. Palomo. Caballeriza: Pergamino. La ganadora es hija de Bombazo Toss y Connected. Edad: 3 años.

CANDIDATA EXACTA E IMPERFECTA DE CRONICA

5ª Carrera Premio TRES (CP) 1.200 Metros

CABALLO	JOCKEY	Nº	A	Pag.
1 CARISSIMO CAPO 54, R.Cruz		(4)	-.-	-.-
2 Atento Late 54, M.Jaime		(2)	21/2 cps.	58,15
3 Peace Driver 54, O.M.Aguirre		(3)	4 cpos.	8,20
4 Río Dancer 57, L.Galdeano		(7)	2 cps.	6,85
5 El Triplete 55, J.Doello		(6)	1/2 cpo.	4,65
6 Resistir 57, A.Tajomissky		(5)	2 cps.	28,10
7 Good Day Yoyo 57, A.Duarte		(8a)	11 cpos.	30,60
U Palmerazo 57, J.Jarcovsky		(1)	3 cpos.	8,45

DIV.: CARISSIMO CAPO: $ 1,95, 1,50 y 1,10. ATENTO LATE: $ 12,30 y 4,45. PEACE DRIVER: $ 2,25 .

DOBLE: $ 10,40. EXACTA: $ 62,20. IMPERFECTA: $ 69,20. CUATRIFECTA: $ 1.865.60. TRIPLO: $ 26,40 (295 vales). No corrió: Festejante Don (8). Tiempo: 1'10''91/100. CUIDADOR: L. S. Bedoya. Caballeriza: Agustina Anabel. El ganador es hijo de Caro Lover y La Importante. Edad: 4 años.

CANDIDATO DE CRONICA

6ª Carrera Premio PETITE WEST 1.600 Metros

CABALLO	JOCKEY	Nº	A	Pag.
1 KATH PHONE 57, J.C.García		(1)	-.-	-.-
2 Octano 57, A.Giorgis		(9)	1/2 cpo.	3,05
3 Joaco 57, S.Toscani		(8)	6 cpos.	5,30
4 Paya Pau 57, A.Valdez		(3)	pzo.	99,99
5 Wind Alegre 56, M.Correa		(7)	11/2 cpo.	16,10
6 Dishiva 54, M.Díaz		(2)	4 cpos.	60,65
U El Auriga 57, M.Salazar		(4)	1/2 cpo.	11,45
(*) Gran Alydar's 57, J.R.Méndez		(6)	-.-	9,00

(*) Había llegado 2º y fue distanciado de oficio por molestar a varios competidores

DIV.: KATH PHONE: $ 2,30, 1,45 y 1,15. OCTANO: $21,15 y 1,40. JOACO: $ 1,75.

DOBLE: $ 10,00. EXACTA: $ 9,80. TRIFECTA: $ 27,20. IMPERFECTA: $ 5,50. TRIPLE: $ 54,75 (222 apuestas). Placé: $21,00 (145 apuestas). No corrio: Vip Boy (5). Tiempo: 1'37''33/100. Cuidador: J. C. Etchechoury. Caballeriza: Sandra Gabriela. El ganador es hijo de Speakerphone y Kathryn. Edad: 5 años.

CANDIDATO, EXACTA E IMPERFECTA DE CRONICA

7ª Carrera Premio SAN ISIDRO LABRADOR 1.800 Metros

CABALLO	JOCKEY	Nº	A	Pag.
1 FORTY ELECTIVO 56, M.Sarati		(10)	-.-	-.-
2 Duran 56, P.Falero		(1)	1cp.	3,15
3 Big Willy Smith 56, P.Robles		(2)	11cps.	9,45
4 Tac Tac Tac 56, C.Lucero		(7)	3/4cp.	33,75
5 Stead Level 56, G.Sena		(5)	pzo.	6,85
6 Fast Grillo 56, J.Noriega		(9)	1/2pzo.	3,95
7 Special Bob 52, M.Barraco		(3)	11/2cp.	16,55
8 Danubio Start 56, J.C.Méndez		(8)	11/2cp.	99,99
9 Cantor 56, R.Cervantes		(6)	22cps.	99,99
U Brandy 56, J.Herrera		(4)	11/2cp.	4,15

DIV.: FORTY ELECTIVO: $ 12,45; 4,55 y 6,45. DURAN: $1,75 y 1,40. BIG WILLY SMITH: $ 2,65.

DOBLE: $ 63,40. EXACTA: $ 164,10. TRIFECTA: $ 1.129,90. IMPERFECTA: $ 35,50. Corrieron todos. Tiempo: 1,48''91/100. Cuidador: J.C.Etechechoury (h). Caballeriza: La Frontera (Mza.). El ganador es hijo de Roar y Frau Eleonora. Edad: 3 años.

SPORT DE CRONICA

8ª Carrera Premio BETELGEUSE 1.200 Metros

CABALLO	JOCKEY	Nº	A	Pag.
1 SHY BEBOTA 56, J.Valdivieso		(7)	-.-	-.-
2 Bombona 56, P.Falero		(2)	2 cpos.	2,60
3 Flor Del Alba 56, J.Herrera		(8)	21/2 cps.	5,35
4 Rapera 56, G.Duarte		(3)	11/2 cpo.	7,60
5 Free Katie 56, A.Glades		(1)	1 cpo.	99,99
6 Fighter's 56, A.Giorgis		(6)	6 cpos.	99,99
7 Fecha Limite 56, J.C.Méndez		(4)	2 cpos.	18,70
8 Luna Platónica 52, M.Paganelli		(10)	4 cpos.	99,99
U Green Dalry 52, V.Cortella		(9)	26 cpos.	99,99

DIV.: SHY BEBOTA: $ 2,05; 1,25 y 1,10. BOMBONA: $ 1,30 y 1,10. FLOR DEL ALBA: $ 1,10.

DOBLE: $ 59,00. EXACTA: $ 7,30. IMPERFECTA: $ 4,20. CUATRIFECTA: $ 24,70. TRIPLO: $ 212,25 (59 vales). No corrió: Salsa Good (5). Tiempo: 1'11''13/100. Cuidador: J. C. Etchechoury (h). Caballeriza: La Biznaga. La ganadora es hija de Shy Tom y Besuquita Toss. Edad: 3 años.

ENEMIGA E IMPERFECTA DE CRONICA

9ª Carrera Premio SOUTH VAGANCIA 1.800 Metros

CABALLO	JOCKEY	Nº	A	Pag.
1 POTRIFARA 54, R.Iosselli		(3)	-.-	-.-
2 Lord Nice 60, J.Lagos		(1)	11/2cp.	4,85
3 Don Enzo 57, J.Noriega		(2)	7cps.	8,20
4 Raw Phone 57, C.Villabona		(5)	5cps.	21,15
5 Novo Malucai 57, P.Falero		(9)	4cps.	2,55
6 Doryaldo 57, S.Toscani		(4)	2cps.	16,45
7 La Metódica 53, J.Herrera		(6)	3/4cp.	17,45
8 Logic Prince 57, C.Domingo		(8)	6cps.	10,45
U Vibrante Hei 57, A.Tajomisski		(7)	1/2pzo.	99, 99

DIV.: POTRIFARA: $ 3,85, 2,35 y 2,10. LORD NICE: $ 2,65 y 3,25. DON ENZO: $ 2,95.

DOBLE: $ 17,40. EXACTA: $ 34,30. TRIFECTA: $ 190,80. IMPERFECTA: $ 17,90. TRIPLE: $ 629,25 (20 apuestas). PLACE: $ 196,50 (16 apuestas). Corrieron todas. Tiempo: 1'49''02/100. Cuidador: E.C.Acevedo. Caballeriza: Tori. La ganadora es hija de Potrillazo y Faradawn. Edad: 4 años.

ENEMIGA DE CRONICA

10ª Carrera Premio CLERICAL ETOILE 1.200 Metros

CABALLO	JOCKEY	Nº	A	Pag.
1 BORDEAUX MORA 57, J.Herrera		(2)	-.-	-.-
2 Mesera Class 57, J.C.Méndez		(1)	11/2cp.	3,20
3 Miss Jujeña 57, R.Blanco		(3)	21/2cps.	8,70
4 Chic a Boom 57, J.Lagos		(6)	2cps.	3,95
5 Novelista 57, P.Falero		(5)	cza.	4,20
6 Gay Lady 54, C.Quiroga		(8)	9cps.	8,25
7 Shy Marie 57, A.Duarte		(7)	9cps.	41,40
U Calprincess 55, P.Eguiazábal		(4)	5cps.	35,55

DIV.: BORDEAUX MORA: $ 5,30, 2,05 y 1,25. MESERA CLASS: $ 2,15 y 1,40. MISS JUJEÑA: $ 2,15.

DOBLE: $ 36,30. EXACTA: $ 31,90. TRIFECTA: $ 162,90. IMPERFECTA: $ 16,80. Corrieron todas. Tiempo: 1'10''42/100. Cuidador: J.C.Repossi. Caballeriza: Hs. Dilú. La ganadora es hija de Bordeaux Bob y Calamora. Edad: 4 años.

11ª Carrera Premio: ASTROLOGICA 1.400 Metros

CABALLO	JOCKEY	Nº	A	Pag.
1 RAYITO DE SOL 57, J. Herrera		(1)	-.-	-.-
2 Brother Moon 54, L. Villalba		(11)	Cza.	2,60
3 Ritmico II 55, C. Quiroga		(9)	2 1/2 Cpo	8,10
4 Valid Candy 55, L. Stoppini		(3)	Pzo.	21,35
5 Valuado 55, J. Lagos		(5)	2 1/2 Cpo	99,99
6 El Candidato 55, L. Quiroga		(6)	2 1/2 Cpo	6,75
7 Viejo Patacón 55, P. Falero		(7)	V. Min.	12,05
8 Earnest 54, J. Noriega		(12)	6Cpo	19,80
9 Affirm 57, L. Carabajal		(2)	4 Cpos.	4,30
10 Rotundo 54, A.M. Ramírez		(10)	2 Cpo	75,30
U Mr. Infinito 55, G. Larrosa		(8)	9 Cpos.	18,55

DIV.: RAYITO DE SOL $ 9,75; 3,35 y $ 1,95 BROTHER MOON $ 1,70 y $ 1,40. RITMICO $ 2,50.

DOBLE $ 51,10. EXACTA: $ 47,50. IMPERFECTA: $ 15,40. TRIPLO: $ 589,95 (20 vales). TRIFECTA: $ 148,50. No corrió: Cohiba Fighter (4). Tiempo: 1'23''26. Cuidador: R.A. Baustián (h). Caballeriza: Hanka. El ganador por Bordeaux Bob y Pat Giselle. Edad: 4 años.

12ª Carrera Premio QUENN'S BENCH 1.200 Metros

CABALLO	JOCKEY	Nº	A	Pag.
1 DINAN 57, J.C.Méndez		(11)	-.-	-.-
2 Mr. Push 60, C.Zuco		(3)	5cps.	8,65
3 Star Red 59, P.Falero		(7)	11/2cps.	6,00
4 High Corsaro 60, J.Lagos		(3)	3/4cp.	6,85
5 Forever More 57, C.Villabona		(4)	3/4cp.	7,45
6 Back To Life 57, J.Valdivieso		(2)	3 1/2cps.	4,90
7 Full Binario 59, G.Larrosa		(6)	1/2cp.	25,75
8 Heroico Pancho 57, C.Quiroga		(1)	3/4cp.	16,00
U Spy Menot 57, A.Tamisski		(5)	3cps.	47,05

DIV.:DINAN: $2,70; 1,65 y 1,25. MR. PUSH: $ 3,60 y 2,00. STAR RED: $ 1,55.

DOBLE: $ 94,00. EXACTA: $ 36,60. IMPERFECTA: $ 26,50. CUATRIFECTA: $ 716,85. TRIPLE: $ 770,75 (21 apuestas). PLACE: $ 367,75 (11 apuestas). No corrieron Gatsby (8) y Kidkat (10). Tiempo: 1'9''54. Cuidador: R.L. Ricchi, Caballeriza: Equi Vest Stable. El ganador es hijo de Payant y Debonnaire. Edad 3 años.

CANDIDATO DE CRONICA

Venció por un Cuerpo y Medio a la Platense Así Bordeaux, que Pagaba Grande

Haciendo valer su mayor fogueo, **Shine Bridge** se quedó con la victoria en el **Clásico Leteo**, disputado ayer en San Isidro. Derrotó por 1 1/2 cuerpo a Así Bordeaux empleando 58" 71 para cubrir el trayecto. Shine Bridge y Too Fine corrieron en yunta, porque ambas pertenecen a la familia Yalet, y en el caso de la segunda fue la encargada de mover la carrera tratando de hacerle el juego a su socia. De todos modos, la estrategia no resultó desequilibrante porque era tanta la superioridad de la hija de Westbridge, que cuando Jacinto se lo propuso liquidó el pleito pasando de largo a sus rivales. La vistosa alazana concretó así la tercera victoria al cabo de ocho salidas a la pista, en una campaña donde siempre llegó prendida en los primeros puestos. Fue bueno lo de Así Bordeaux porque era ganadora en su estreno platense de una prueba condicional, y ayer, sin mayor experiencia, corrió a lo grande defendiendo una boleteada de tono menor ya que era la menos jugada del lote. Sin dudas, la hija de Bordeaux Bob se ganó el derecho de un nuevo enfrentamiento, donde seguramente exigirá mucho más a la heroína de ayer.

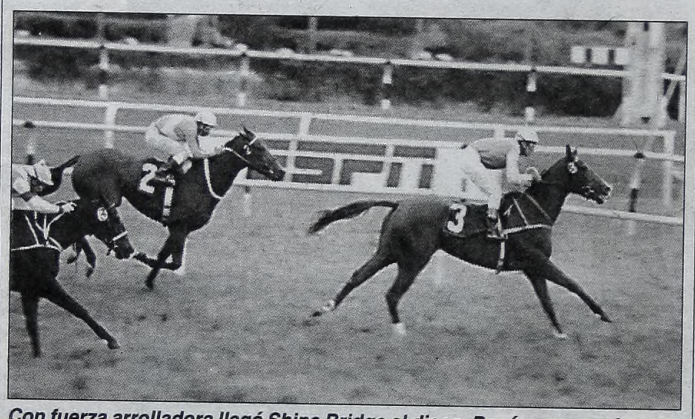

Con fuerza arrolladora llegó Shine Bridge al disco. Pesó su mayor fogueo.

Distanciado

El pampeano Gran Alydar's desembocó en la recta adelante, junto a los palos, y con mucho empuje. Pero de golpe se abrió, perjudicando ostensiblemente a varios de sus rivales de la sexta carrera. Cruzó el disco en la segunda colocación, a medio cuerpo de Kath Phone. Pero el Comisariato, intervino de oficio distanciando del marcador.

AVISOS AGRUPADOS - AVISOS AGRUPADOS - AVISOS AGRUPADOS

NATTY TE TRAGA LA LECHITA Y TE ENTREGA LA COLITA $10 $15 24 Hs 4312-7195

INTIMO LUGAR CON POTRAS ESPECTAULARES 154-044-2263 Z. SUR 4228-5778

2 JUNTITAS Para vos ¿te imaginás? 24 hs. $ 20 4371-5006

ALE Y LOLY ACTRICES PORNO STRIPPER 1/2 $ 15 1h. $ 25 24 hs. PRIV. DOM. 4382-0477

PARAGUAYITA 19 Y 18 BUC S/GL COLA A ESTRENAR REAL 1/2 H $15 1H $25 24 HS. 4953-9478

BIBI 23 PARAGUAYITA VALE TODO!!! $20 *4373-6861

SIN MENTIRAS!!! Vení a acabar en mis labios de fuegoooo!!! 4786-0310 24hs.

CECILIA NENA DULCE BUCAL + 69 + COLITA $ 20 24 hs. 4612-1627

BOQUITA $ 5 24 hs. 1/2 $15 1h. $20 1 h. c/cola + 69 $ 30 Corrientes 1642 P.1º "23" 4371-2802

ABRIL MISIONERITA 35 ardiente bucal + colita $15 sola 24hs. 4384-7564

SEÑORA 40 MULTIORGASMICA 125-75-100 * 1/2 h. $15 1h. $20 **5811-4106**

BELEN 23 BRASILERA RUBIA EXUBE COMP $20 *4373-2798

CARLA Y MARIANA DOS HERMANITAS EN ZONA CENTRO 24 Hs. 4515-1417

RUBIA Y MOROCHA BUCAL S/GLOB, COLA DE REGALO 1/2 H $15 1 H $25 24 HS.4311-6146

COLITAS ESPECTACULARES Bebitas Pechugonas y Colegiala Ardiente 24 Hs. 4342-9104 $30

FLOPY BUCAL SIN GLOBITO COLITA A ESTRENAR 1/2 H $15 1H $25 24 HS. 4313-7466

TRAVESTI Diana 18 añitos Chiquita Ardiente 1h $ 20 24 hs TE 4328-4226

BEBOTAS GARGANTA PROFUNDA SIN PREJUICIOS $20 *4372-9877

BUSCAS CHICAS HOT ? Llamá al 0-600-111-1100 $ 0,45 + iva / min. ATX 5199-1779

NENITA ARDIENTE COLITA VORAZ Bucal sin Globito $30 ó 15 Priv. Domic. 24 hs. 4382-4802

ACARICIAME CALENTITA $20 EN MI CAMITA COMPL 125-65-100 ***4952-6343

MELANY MUÑEQUITA DE LUJO PRIV DOMIC 24 HS. 4311-6559

COLITAS $10 2 JTAS. $20 COLA VIRGEN 1 H $ 30 24 hs. CTES. 1642 P.B. 18 TEL 4381-0971

LESVIANAS MADURAS JUGUETONAS Completas te enfiestan x $20 24 HS. 4381-4954

CONTINUO CON SU "CAMPAÑA" PARA SEGUIR EN RIVER

Por estos tiempos **Ramón Díaz** es un abonado a todos los medios. Su "campaña" para promover su continuidad ya está lanzada. El técnico volvió a hablar y dejó algunos conceptos, entre ellos reafirmó los deseos de continuar en la institución.

"Como dije en otras oportunidades el problema económico no es la base. No debe existir un entrenador en todo el mundo que haga lo que hice yo con Davicce y Pintado, que tarde dos minutos para arreglar un contrato, en realidad un minuto y medio. Ahora soy consciente de la realidad que vive el país, sería muy poco inteligente estar al margen de todo. Con los que negocié nunca el problema fue la plata. Me acuerdo cuando regresé como jugador volví casi gratis, eso después de haber salido campeón".

"Me gustaría que se haga como en todos los clubes importantes del mundo, un análisis de las cosas, los errores y los aciertos. Hay que estudiar todo, me pasa a mi también. El presidente y su gente lo harán para después decidir lo mejor, como considero que elegirán".

"Estuve hablando con Aguilar y dijimos que, de parte de los dos, habrá diálogo y no ruptura, ya sea porque me tengo que quedar o que ir. No corresponde otra cosa por el momento que vive el país, las cosas que hemos conseguido, por el respaldo que me dieron".

"¿Qué Aguilar tiene un proyecto? Aún no lo conozco, sí hablamos sobre las dificultades que tiene el club, que son las mismas del país y la gente, por eso me parece justo que analicen bien todo".

"En la reunión no hablamos de la renovación. Fueron temas importantes, pero no ese. Le hice llegar toda una programación que tenemos sobre lo que queda del año y un resumen de aquello que hicimos hasta ahora. Allí mencionamos a todos los jugadores en el aspecto físico, táctico. Está anotado desde el primer día".

"¿Por qué me parece que, si me voy, debe venir Francescoli? Es que conoce muy bien el club, a los jugadores, tiene buena relación con el presidente, y, además, debe ser gente de River".

"Hay que tener mucho cuidado con lo que se hace y dice. Muchos jugadores fueron a Boca y la gente los cuestiona. La rivalidad es muy grande. Si naciste en este club esos errores no se pueden cometer. Como riverplatense yo no los perdono".

"La gente me reconoce todo lo que les di. Como futbolista y entrenador son trece títulos que los que conseguí. Me parece que eso no es poco".

"Las divisiones inferiores sí que me interesan, porque de lo contrario no hubiésemos sacado a tantos jugadores. ¿Qué Hernán Díaz está trabajando allí? Ya lo sé, no hay ningún problema, pero hasta ahora, cuando tuve que hablar de algún joven, lo hice con el director general, que es Rossi. No cuestiono su presencia. Esas son decisiones del presidente".

"La verdad es que me llama la atención que Riquelme no haya sido vendido a Europa, porque es uno de los mejores jugadores de nuestro país. ¿Si tendría que haber ido al mundial? Creo que sí".

Aguilar no Tiene Apuro

Cada vez que habla el presidente de **River, José María Aguilar,** hay que leer mucho entre líneas. Más aún cuando el tema central de la charla tiene la importancia del que hoy acapara la atención de todos los riverplatenses: la renovación o no del contrato del técnico. En una charla en el programa **"De una con Niembro"** dejó algunos conceptos, haga usted las lecturas que considere necesarias.

"Para definir tenemos tiempo hasta el 29 de julio. Ramón Díaz está dentro de nuestros gustos y sólo nos falta saber si podemos compartir el proyecto de club que tenemos en carpeta. Eso lo vamos a conversar en el momento oportuno. No puedo avanzar más en una manifestación pública hasta que no hable con él. Lo que sí está claro es que lo defiendo desde cuando el vilipendio era su natural compañero de ruta".

"¿Si quiero que se quede? En tanto y en cuanto él pueda hacerlo en coincidencia con el proyecto de River y con su expectativa personal".

"Odios y amores generamos todos, especialmente cuando toca convivir. La decisión sobre el técnico la tratará la Comisión Directiva pero el responsable de la determinación final soy yo. Tenemos la obligación de escuchar a todos, pero también debemos decidir aún a riesgo de ser brutalmente criticados".

"¿Si los problemas económicos pueden se un inconveniente? La situación económica erosiona el vínculo con Ramón o con el técnico que sea".

"Hay cuestiones muy importantes que tienen que ver con el perfil de River, con la manera de conducirlo, con la forma de dar a los temas una mirada futbolística y no futbolística, una serie de andariveles que pueden ser compartidos o no".

"Sé que el señor Caliendo hizo público que tiene otras expectativas para el técnico que no están vinculadas con la égida riverplatense sino con el desarrollo profesional en el exterior".

CARDETTI, UN COMPAÑERO

El campeonato conseguido por River en el presente torneo Clausura eclipsó un hecho que a principio de temporada generó polémica: la separación de **Martín Cardetti**. El "Chapulín" contó sus sensaciones: **Sólo festejé el título de River por mis compañeros y por nadie más. Igual no guardo rencor contra los dirigentes ni contra el entrenador, pero creo que se podría haber arreglado mi situación de otra manera. Pero ya está".**

"Estoy bien, esperando que se termine el contrato para seguir mi carrera en otro club. ¿Si hay posibilidades de que me quede? Creería que no, porque nadie me llamó. El deseo de quedarme está, pero estoy practicando con la cuarta y está todo dado para que no siga. Me muero por jugar".

"Hace más de un año y medio que estoy sin contrato y considero que mi reclamo es justo. Me quieren hacer quedar ahora como el malo de la película y no me parece bien porque no es mi intención conseguir el pase".

"Si los dirigentes se habían enojado con mi representante tendrían haberlo arreglado con él, pero, en cambio, eligieron perjudicarme a mí. Creo que no me respetaron. La verdad es que si la ligué de rebote me da mucha bronca, porque estuve seis meses sin jugar al fútbol".

Distendidos como nunca, Garcé, D'Alessandro, Domínguez y Cavenaghi se divierten en la práctica.

Reunión Clave

Las urgencias no parecen ser las mismas. Mientras que **Ramón Díaz** pretende resolver la cuestión de su permanencia en el cargo no más allá de la semana próxima, en River dicen que tienen bastante tiempo para definir el tema.

Esta última es una postura que parece encabezar el propio presidente, aunque por lo bajo muchos dicen que antes del 25 de Mayo debería estar nombrado el nuevo -o no- técnico del plantel, ya que **Aguilar** en esa fecha estaría embarcándose rumbo a Corea, para después trasladarse a la ciudad de Ibaraki en Japón, donde observará el primer partido de Argentina el 2 de junio.

De acuerdo a este periplo, el dirigente regresaría a La Argentina no antes del cuatro del mes próximo, tres días antes del la fecha prevista -el siete- pare que el plantel comience la pretemporada 2002-03.

Pero contradicciones al margen, ayer nuevamente la dupla **Díaz-Labruna** se encontró con el titular "millonario" y en el transcurso de la reunión, el riojano le dejó una carpeta con todo el trabajo realizado en el cargo desde su regreso a la entidad a mediados del año anterior.