INDEPENDIENTE, TARDE PERO SEGURO

DESPUES DE QUE FLORES LE ATAJARA UN PENAL A FEDERICO DOMINGUEZ, LOGRO LA VICTORIA EN LOS ULTIMOS TRES MINUTOS CON GOLES DE SILVERA Y ELUCHANS ANTE UN LANUS QUE SOLO BUSCO IGUALAR; UNA MULTITUD RESPALDO AL EQUIPO DE GALLEGO

Dos imágenes de la fiesta en Avellaneda. Tras mucho sufrir, Silvera –aquí forcejeando con Eros Pérez– logró romper el cero de la valla "granate".

¡POR FIN!, UN DOMINGO A PLENO FUTBOL

RIVER, EL CAMPEON, RECIBE A NEWELL'S; RACING (CON ARDILES EN EL BANCO) VISITA A HURACAN; CHICAGO (EN VELEZ) ESPERA A BOCA; EN LANUS, CHOCARAN DOS DEBUTANTES EN PRIMERA "A" (ARSENAL-OLIMPO) Y COMPLETAN LA JORNADA UNION-BANFIELD Y TALLERES-GIMNASIA

Noticias

Domingo 28 de Julio de 2002 - AÑO VII - Nº 2.009

ESTE DIARIO ACOMPAÑA LA EDICION DE *crónica*; NO SE PUEDE VENDER POR SEPARADO

La Frase de Ayer

"No vengo a reemplazar a nadie. Rivaldo es uno de los mejores jugadores del mundo y me hubiera gustado que se quedara para jugar con él."

*(Palabras de **Juan Román Riquelme**, que disputará su primera temporada en Europa con el Barcelona.)*

ESTUDIANTES FUE IGUAL QUE COLON

Herbella levanta el brazo para impedir el avance de Pavone. Estudiantes y Colón empataron 1 a 1.

EN PARTIDO CON CLIMA CALENTITO Y CON DOS EXPULSADOS, QUILMES VENCIO A ESPAÑOL

Un Amistoso Poco Amistoso

Néstor Fernández se la lleva. Marclay "lo saluda" de atrás.

Supuestamente era un amistoso entre **Quilmes** y **Español**, pero se ofrecieron todas las polémicas de un encuentro oficial, principalmente por algunos fallos del árbitro **José Méndez**, quien en la segunda etapa le anuló el gol de la igualdad a los **"gallegos"**. Al convalidar el tanto, los jugadores **"cerveceros"** reaccionaron increpando e insultando al juez y por eso vieron las tarjeta roja **Torres** y **Desábato**. A los pocos minutos, el hombre de negro anuló la conquista cobrando saque de arco para Quilmes, reaccionado ahora los de Español que también fueron a insultarlo, pero la rápida intervención el entrenador **Hilario Bravi** calmó a sus jugadores. Todo terminó con un informe que elevó el árbitro, que al parecer terminará en una dura sanción por parte del Tribunal de Disciplina.

En lo estrictamente deportivo, **Quilmes** y **Español** dejaron en claro sus respectivos presentes. Los del Sur dominaron el trámite del juego y tuvieron gran cantidad de ocasiones para concretar. **Español** nunca le encontró la vuelta al partido.

Defendió muy mal (salvándolo el arquero **Bustos** de una goleada), el medio campo no tuvo marca ni despliegue y los delanteros brillaron por su ausencia.

En la primera etapa no habían pasado 30 segundos cuando un taco de **Marclay** habilitó al **"Bocón" Torres** y éste, dentro del área grande, le pegó fuerte al palo derecho de **Bustos**. Esta sociedad fue muy buena mientras duró. Otros que tuvieron sus oportunidades fueron **Leandro Benítez** con un tiro libre y un cabezazo de **Agustín Alayes** al corazón del área chica que no supo capitalizar **Desábato** para concretar. En el complemento el ingreso de **Rodrigo Braña**, quien como carrilero aportó mucho en ataque y llegó al gol, le dio mayor empuje a Quilmes. El "Chapu" **Braña** fue habilitado por **Torres** definiendo ante el achique del arquero. En esta etapa, los locales jugaron con nueve jugadores a partir de los 16 minutos, pero pareció que **Español** no se enteró.

QUILMES 1 — ESPAÑOL 0

QUILMES: Lavallén; Ceballos, Alayes y Desábato; Mánquez, Iuvale, Verón y Leandro Benítez; Raymonda; Marclay y Cristian Torres. **Suplentes:** Peñaloza, Baigorria, Chacana y Damonte. **DT:** Gustavo Alfaro.

ESPAÑOL: Ezequiel Bustos; Néstor Fernández, Banegas y Stang; Masuero,Smaldone, Huertas y Cinto; Pablo López; Comoli y Penco. **Suplentes:** Carnival. **DT:** Hilario Bravi.

***Cambios** En **Quilmes:** ST Braña por Benítez, 20m ST Gerlo por Mánquez, 32m ST Darío Fernández por Raymonda y Cigogna por Marclay y 42m ST Damián Domínguez por Iuvale. En **Español:** ST Blasco por Banegas, 9m ST Monzón por Cinto y Raponi por Stang, 20m ST Raúl Contrera por Pablo López y 25m ST Emiliano Fernández por Penco.*

***Gol en el segundo tiempo:** 8m Braña (Q).*

***Incidencias:** 16m ST expulsados Cristian Torres (Q) y Desábato (Q) ambos por increpar al juez.*

***Arbitro:** José Méndez*

***Cancha:** Quilmes. **Recaudación:** $ 6.400.*

QUILMES PRESENTA CAMISETA, ESPAÑOL FESTEJA CON PAELLA

En la semana entrante habrá novedades con respecto a la indumentaria deportiva de **Quilmes** que cambiará de firma. Los **"cerveceros"** presentarán a la marca **Lotto**, que vestirá a los quilmeños por varias temporadas, lo que aún no se confirmó es si seguirá la publicidad de una reconocida marca de cerveza que actualmente lleva en el pecho.

Otro equipo con novedades es el ascendido **Español** que realizará una paella para festejar el ascenso a la **"B" Nacional**.

Los dirigentes **"gallegos"** harán el domingo 4 la paella en el club, a la cual asistirán los jugadores campeones de la **Primera "B"**, dándoles una plaqueta recordatoria. También se sorteará una edición limitada de camisetas con los nombres de los profesionales que lograron el ascenso. En dicha ocasión se presentará el nuevo modelo de ropa por parte de la firma **DANA** para la presente temporada. Los interesados en asistir deberán comunicarse al **4612-8111**.

● **HILARIO BRAVI:** El entrenador no confirmó a los jugadores que están a prueba si seguirán en el club: **"Todavía tengo dos semanas por delante, por eso no me quiero apurar en decir quién se va a quedar y quién se va a ir de los que están a prueba"**. Finalmente sobre el amistoso señaló: **"Me sirvió justamente para eso, para tomar pruebas, ver cómo responden ante un rival duro y armado de la categoría como lo es Quilmes"**.

Es Tiempo de Reforzarse

Español logró dos nuevos refuerzos, y ya se va formando de a poco el equipo competitivo que pretende **Hilario Bravi**. **Maximiliano Blanco**, ex **Tigre**, estampó su firma y **Claudio Filosa**, ex **Quilmes**, lo hará mañana ya que llegó a un rápido acuerdo. Este último, sostuvo: **"estoy contento con este desafío y estoy seguro de que vamos a realizar una muy buena campaña. Todavía faltan llegar algunos refuerzos que le darán mayor jerarquía al equipo"**. Por parte de **Quilmes**, todavía se sigue en conversaciones con **Fabián Leeb**, de **Banfield**, y **Juan Carlos Ramírez**, ex **Independiente**. El técnico **Gustavo Alfaro** los pretende y en las próximas horas podrían ser refuerzos **"cerveceros"**. Una vez finalizado el encuentro, **Cristian Torres** dio su parecer sobre el partido y su infantil expulsión: **" De apoco vamos encontrando el equipo"**. Sobre la expulsión sostuvo: **" le recriminé un fallo y nada mas, él me dijo que me quedara tranquilo y que no iba a pasar nada"**.

El "rubio" Stang y lenadro Benítez luchan por la pelota. Gana el de Quilmes.

SAN CARLOS-SACACHISPAS, POR EL ULTIMO TITULO

Luego de dos semanas de incertidumbre, llegó la hora de la verdad para último campeón de la temporada 2001/2002. **Villa San Carlos** y **Sacachispas** buscarán el título de la Primera "D" y, por ende, el único ascenso a la "C". La revancha, en la cancha de Estudiantes de La Plata, comenzará a las 14 por si llega a disputarse un alargue.

Los de Berisso corren con ventaja, pues se impusieron en el partido de ida 1-0 con gol de **Gastón Villalba** y le alcanza con un empate para subir. En cambio el "Lila" necesita ganar para mantener chances. Si lo hace por un tanto de diferencia forzará a un tiempo suplementario de 30 minutos, en dos períodos de 15. De persistir la ventaja de un gol para Sacachispas se definirá con tiros desde el punto penal.

San Carlos, ganador del Torneo Apertura, eliminó en semifinales a Defensores Unidos de Zárate, mientras que el conjunto de Villa Soldati, ganador del Clausura, dejó en el camino a Fénix.

Por el lado de "La Villa", se recuperó su goleador **Rodrigo Rinaudo** de un esguince de tobillo derecho y fue confirmado como titular por el técnico **Carlos Gorostieta**. En "Saca", **Néstor Bernárdez** se inclinó por **Oscar García** para reemplazar a **Cristian Buglione**, quien se fue a la Universidad de Guadalajara, de la segunda división de México.

LOS PROTAGONISTAS

VILLA SAN CARLOS: Volpe; Vallejos, Villalba y Silvestre; Martini, Bravo, Urquiza, Turco y Luise; Lucas Fernández y Rinaudo. **DT**: Carlos Gorostieta.

SACACHISPAS: Arnaldo López; Carpintero, Tarnopowicz, Cesano y Arzubi; Insaurralde, Marcelo González, Quiñoy y Oscar García; Capurro y Ayala. **DT**: Néstor Bernárdez.

Arbitro: Javier Grone.

Cancha: Estudiantes de La Plata (local Villa San Carlos).

Hora de inicio: 14. **Partido de ida**: Sacachispas 0 Villa San Carlos 1.

TEMPERLEY GOLEO Y "COPO"

Se Llevó el Trofeo "Clásico del Sur" con una Categórica Victoria Frente a Tristán Suárez

Temperley obtuvo de manera categórica la copa **"Clásico del Sur"**, al golear como visitante a **Tristán Suárez** por **4-1**, amistoso que les sirvió a ambos de preparación para el próximo torneo de **Primera "B"**. Ante un buen marco de público, el "Celeste" demostró toda su eficacia frente a un rival que en gran parte del desarrollo dominó la pelota pero no supo cómo crear peligro. La derrota del equipo de Rubén Moreno provocó cierto malestar entre su hinchada, que no ocultó la desazón por el flojo desempeño de los jugadores.

Lamentablemente, minutos después del cotejo se produjeron incidentes en la estación Tristán Suárez, donde se enfrentaron grupos de ambas hinchadas. Escenas de nerviosismo vivieron las personas que ocasionalmente quedaron en medio del "fuego cruzado" de proyectiles. Todo culminó cuando la policía entró en escena y detuvo a cinco simpatizantes.

Con respecto a lo futbolístico, el arquero del "Lechero", **Gustavo Lema**, fue terminante: **"Fuimos un desastre y a ellos les salieron todas. Cualquier desprevenido que haya visto el partido seguramente no podrá creer que nos reforzamos con jugadores importantes para la categoría"**. En el vestuario de **Temperley**, en cambio, reinó la felicidad. **"Terminamos jugando con muchos chicos del club, quienes demostraron que están preparados para jugar el torneo"**, comentó el técnico **Julián Camino**.

TRISTAN SUAREZ 1 — TEMPERLEY 4

TRISTAN SUAREZ: Lema; Checchia, Portanova y Báez; Hareza, Montero, Teri y Adrián Peralta; Palavecino; Salto y Czornomaz. **Suplentes**: Duré y Riveros. **DT**: Rubén Moreno.

TEMPERLEY: Campodónico; Mendoza, Balanda, Alderete y Oscar Alvarez; Falcón, Genovese, De Lucca y Miramontes; Wisniewski y Delgado. **Suplentes**: Crivelli. **DT**: Julián Camino.

***Cambios**: En **Tristán Suárez**: ST Ramón Méndez por Salto y Domingo Cardozo por Czornomaz, 13m ST César Acosta por Montero, 29m ST Pontelli por Palavecino y 30m ST Fernando Castro por Portanova. En **Temperley**: ST Guillermo Cejas por Delgado, 20m ST Sergio Vale por Falcón y 33m ST Frontini por Alvarez y Salomón por Alderete.*

***Goles en el primer tiempo**: 20m Miramontes (T) y 25m Báez (TS).*

***Goles en el segundo tiempo**: 13m De Lucca (T) de penal, 22m Wisniewski (T) y 26m Cejas (T).*

***Arbitro**: Guillermo Rietti. **Cancha**: Tristán Suárez. **Recaudación**: $ 1.260.*

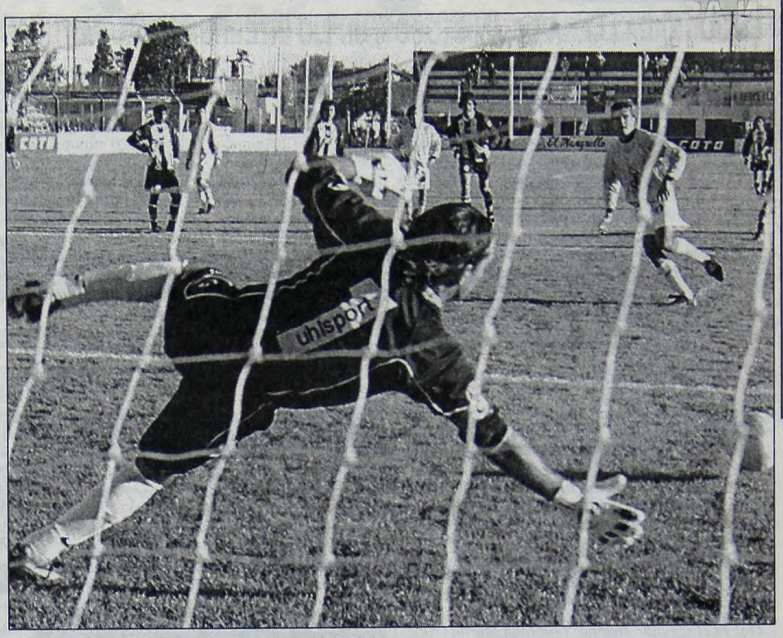

De Lucca, de penal, anota el segundo gol de Temperley, que venció categóricamente a Tristán Suárez.

Empate con Pocas Emociones

Los cerca de 200 hinchas de **Morón** que presenciaron el empate amistoso de su equipo ante **Sarmiento** se quedaron con las ganas de ver fútbol. Y no porque el partido no se haya completado, sino porque lo demostrado por los conjuntos de **Omar Santorelli** y **Eduardo Carpanetto** fue muy pobre.

En la primera mitad el "Verde" de Junín dominó el partido. Fue así que llegó al gol luego de que **Santiago Dos Reis** capturar un rechazo de un hombre del "Gallo", y desde afuera del área sacara un derechazo inatajable para Peratta. En el complemento Morón llegó a la igualdad gracias a **Spraggón**, quien conectó un centro de Manzini.

Ambos equipos tienen la excusa de estar en formación, y más aún **Sarmiento** que dejó ira a 4 jugadores y llegó tan sólo **Diego Callegaro** (9 de Julio de Junín).

MORON 1 — SARMIENTO 1

MORON: Peratta; Javier Pereyra (Caputo), Kaezuk y Madeo; Barreto (Spíndola), Mercier (Muñoz), Leonel García y Leites (Spraggón); Yáñez (Román Martínez); Montenegro (Marcos García) y Ayala (Manzini). **DT**: Omar Santorelli.

SARMIENTO: Di Giulio; Rocca, Callegaro, Zárate (Bertolotti) y Martín García; Cristian Marcero (Palmeiro), Alonso, Dos Reis (Astrada) y Llamos (Diego Fernández); Ferradas (Gardú) y Luciano Lo Bianco (Carpintier). **DT**: Eduardo Carpanetto.

***Gol en el primer tiempo**: 36m Santiago Dos Reis (S).*

***Gol en el segundo tiempo**: 24m Cristian Spraggón (M).*

***Arbitro**: Claudio Massaccisi. **Cancha**: Predio del CEAMSE.*

Tropezón de Platense en Tres Arroyos

Buscando su puesta a punto para el futuro campeonato de la "B", **Platense** se hizo una "escapada" hasta **Tres Arroyos** para enfrentar a **Huracán** de esa ciudad. La excursión "calamar" culminó con una derrota **1-0**, aunque debemos destacar que el conjunto de **Carlos Trullet** aparece en proceso de formación, mientras que el "Globo" ya está "armado" para el inminente arranque del torneo de la "B" Nacional. Más allá del resultado, lo importante de este cotejo fue que los 1.918 pesos que se recaudaron serán donados al Hospital Pirovano de Tres Arroyos.

El amistoso se llevó a cabo en la cancha de El Nacional, pues el campo de juego de Huracán está siendo resembrado. Con respecto a las novedades del conjunto del **"Chavo" Anzarda**, se sumó el juvenil delantero **Ramiro Palacio**, proveniente de **Bella Vista de Bahía Blanca.**

HURACAN (T. A.) 1 — PLATENSE 0

HURACAN (Tres Arroyos): Lo Tártaro; Marcos Dragojevich, Estévez, Nicotra y Squadrone (Quintana) (Pablo Corti); Natalicchio, Iván Dragojevich, Fabián Sánchez y Cristian Galván; Claudio García (Cortez) y Abad. **Suplentes**: Sieracki y Diego Trotta. **DT**: Eduardo Anzarda.

PLATENSE: Walter Perduk; Monge, Beltrán y Bocca; Rojas (Madrid), Goberville, Mendoza y Sever; Santo (Bergessio); Vegnaduzzo (Simón) y Mariano Martínez. **Suplentes**: Valdez y Sergio Gómez. **DT**: Carlos Trullet.

***Gol en el primer tiempo**: 18m Cristian Galván (H).*

***Arbitro**: Roberto Plaza. **Cancha**: El Nacional (Tres Arroyos). **Recaudación**: $1.918. **Preliminar**: Huracán 0 Platense 1 (Marcelo García).*

ALMIRANTE FUE MAS QUE "DEFE"

Almirante Brown derrotó claramente **2-0** a **Defensores de Belgrano,** en un amistoso que se llevó a cabo ayer en el estadio de Comunicaciones.

El "Dragón" debutará en la "B" Nacional (posiblemente el próximo domingo) como visitante de la CAI de Comodoro Rivadavia, mientras que los dirigidos por Mario Finarolli contarán con algunos días más para seguir buscando el equipo "ideal" de cara al campeonato de la "B".

En **Isidro Casanova** la gran incógnita consiste en saber si podrán contar con el goleador e ídolo de la hinchada, **Daniel Bazán Vera**, tentado por varios equipos (en las últimas horas se sumó el interés de Almirante Brown de Arrecifes).

ALTE. BROWN 2 — DEF. DE BELGRANO 0

ALMIRANTE BROWN: Negro Luqui; Andrade, Zavaleta y Walter Gómez; Ojeda, Segovia, Juan Manuel García y Montiquín; Umpiérrez; Laureano Comba y Miguel Coronel. **DT**: Mario Finarolli.

DEFENSORES DE BELGRANO: Nicolás Cambiasso; Sequera, Lorenzón, Hugo Rodríguez y Contreras; Gómez Barroche, Vilariño, Walter Montenegro y Quiroga; Rivadeneira y Sand. **DT**: Guillermo Duró.

***Cambios**: En **Almirante Brown**: 28m PT Aranda por Umpiérrez y 32m ST Ezequiel Rodríguez por Comba. En **Defensores de Belgrano**: ST Damián Torres por Sequera y Pablo Rodríguez por Quiroga.*

● Sigue la Bronca

El **"Caso Johny Aquino"** sigue levantando polvareda. Esta vez el presidente de **Defensores de Belgrano**, **Marcelo Achile,** dio por sentado que el volante pasará a Quilmes y manifestó abiertamente su enojo contra los dirigentes "cerveceros", al señalar: **"El jugador tenía un año más de contrato con nosotros, pero la dirigencia de Quilmes se maneja así. Algunos actuamos con el bien y otros como ellos"**. Achile a su vez dijo que **"José María Aguilar** (presidente de River) **es un amigo nuestro y la relación con él y con River marcha diez puntos. A nosotros nos sirven los jugadores que nos ceden y para ellos somos una gran vidriera. Diego Cochas es uno de los grandes ejemplos de eso"**. Los jugadores del "Millonario" que pasaron al "rojinegro" son **Juan Asencio, Oscar Ahumada, Torres Mozzoni, Walter Montenegro, Pablo Rodríguez** y **José Sand**; además estaba **Rodrigo Vilariño**.

CREDITOS DE BUENA FE
A SOLA FIRMA EN EL ACTO
POR $100.- PAGUE 10 CUOTAS DE $10.-
POR $200.- PAGUE 10 CUOTAS DE $20.-
POR $500.- PAGUE 10 CUOTAS DE $50.-
PRIMER PAGO A LOS 35 DIAS DE LA COMPRA
UNICO REQUISITO, RECIBO DE SUELDO
ACEPTAMOS PATACONES Y LECOPS
Además Tickets Obsequio EN MERCADERIAS
$10 $20 $50
Utilicelo en Tienda Venus con su Crédito de $100, $200 y $500
• TIENDA EN GENERAL PARA HOMBRES, MUJERES, ADOLESCENTES, NIÑOS Y EL HOGAR • CALZADO Y CALZADO DEPORTIVO • MUEBLES Y COLCHONES • MUEBLES INFANTILES • COCHES PARA BEBES • BICICLETAS Y RODADOS • ARTICULOS DEL HOGAR
TIENDA VENUS
Av. Sáenz 1060 • Tel.: 4911-0950
Capital (Fte. Iglesia de Pompeya)
Horario: Lunes a Viernes: 9 a 20 Hs. Sab.: 9 a 18.30Hs

Noticias EN ASCENSO

Jugaron y Pelearon

EN JORNADA LLENA DE AMISTOSOS, UN LIO INTERRUMPIO EL PARTIDO ALL BOYS-BROWN DE ARRECIFES

All Boys y **Almirante Brown de Arrecifes** se "juntaron" en la ciudad de Mercedes, donde el "Albo" realizó hasta ayer su pretemporada, para disputar un amistoso. ¿Un amistoso? Para nada. **El partido debió suspenderse a los 15 minutos del segundo tiempo (ganaba Almirante 1-0) debido a un tumulto generalizado que se originó cuando el volante por izquierda del conjunto de Floresta, Hernán Pedraza, y el mediocampista "arrecifeño" Víctor Hugo Ojeda se tomaron a golpes de puño.**

El partido comenzó "caliente", porque en una de las primeras acciones, Pedraza, sin intención, le pegó una patada a Ojeda, quien en la siguiente jugada le devolvió la "gentileza". A partir de ese momento los protagonistas no ahorraron energías a la hora de trabar el balón, ni tampoco se privaron de cometer fuertes infracciones, propias de un partido "por los puntos".

Luego del gol convertido por el delantero **Juan Martín**, se produjo el escándalo. Tras una falta de Hernán Oreiro, Pedraza y Ojeda se tomaron a golpes de puño, provocando la reacción del resto de los jugadores, quienes se empujaron e insultaron. Los técnicos **Ricardo Rodríguez** y **Eduardo Pizzo** y los suplentes de ambos equipos ingresaron al campo de juego y luego de varios minutos lograron calmar los ánimos. Sin embargo, el árbitro **Pedro Ortubia,** de la liga de Mercedes, dio por finalizado el cotejo (faltaban 20 minutos para completar los 35 pautados) para evitar otra "batalla" entre los protagonistas.

A pesar de lo sucedido en el estadio Municipal de Mercedes, esta historia tuvo un final feliz, ya que luego del "amistoso" los planteles se reunieron en el Hotel Mercedes para compartir la merienda. Allí, por suerte, reinó la paz...

Por otra parte, All Boys regresa hoy por la mañana de Mercedes. El arquero **Juan Carlos Raña** (Ferro) y el delantero **Alejandro Lalli** (Argentinos) firmarán sus contratos en los próximas días, en tanto que ahora los dirigentes buscan un marcador central y un enganche (Luis Nanni fue descartado porque seguiría su carrera en el fútbol francés). Con esas incorporaciones, el "Albo" estaría "completo".

El duelo entre All Boys y Almirante formó parte un sábado lleno de amistoso, entre los cuales podemos destacar la victoria 2-1 de **Almagro** ante **San Telmo**, el triunfo 1-0 de **Argentino de Quilmes** en su visita a **Cañuelas**, el 3-0 en favor de **San Miguel** contra **Comunicaciones** y los éxitos de **Atlanta, Italiano** y **Dock Sud** frente a distintos combinados de jugadores libres.

ALL BOYS 0 ALTE. BROWN (A) 1

(Suspendido a los 15m ST)

ALL BOYS: De Nicola (Raña); De la Fuente, Ferreira, Gustavo Fernández y Portillo; Pizzella, Oreiro y Pedraza; Vildozo, Solchaga y Lalli. **DT**: Ricardo Rodríguez.

ALMIRANTE BROWN (Arrecifes): Migliardi; González, Rizzo y Kalujerovich; Víctor Ojeda, Porcel, Carballo y Busto; Muñoz; Lovera y Juan Martín. **DT**: Eduardo Pizzo.

***Gol en el segundo tiempo**: 14m Juan Martín (Alte. Brown).*

***Arbitro**: Pedro Ortubia (Liga de Mercedes). **Cancha**: Municipal de Mercedes. **Suplentes**: All Boys 2 Alte. Brown (A) 1.*

ALMAGRO 2 SAN TELMO 1

ALMAGRO: Bernacchia; Córdoba, Sartori y César Couceiro; Carrera, Gallardo, Rodas y Di Benedetto; Figueroa; Piris y Acosta. **Suplente:** Corti. **DT:** Alberto Pascutti.

SAN TELMO: Andina Silva; Filomeno, Escalada y Abeledo; Marcelo González, Ovando, Dante Ciglic; Bogado e Izco; Peralta y Poggi. **Suplente:** Sosa. **DT:** Claudio Zacarías.

***Cambios:** En **Almagro:** ST Aguilar por Di Benedetto y Vidal por Piris, 8m ST Castano por Acosta y Nieto por Carrera. En **San Telmo:** 10m ST Ferracutti por Andina Silva y Leguizamón por Abeledo, 12m ST Ita por Escalada y Conti por Izco.*

***Gol en el primer tiempo:** 32m Andina Silva (ST) en contra.*

***Goles en el segundo tiempo:** 2m Filomeno (ST) y 27m Castano (A).*

***Arbitro:** Fabián Nardoza (ayudante de campo de Almagro). **Cancha:** Almagro. **Suplentes:** Almagro 1 San Telmo 3.*

ATL. RAFAELA 5 C. CORDOBA 2

ATLETICO RAFAELA: Medrán; Marczuk, Bovaglio, Ruiz Díaz y Lorenzetti; Juárez, Araujo, Zanabria y Federico García; Gandín y Del Bono. **Ingresaron:** Forestello, Heck, Fabricio Sánchez Varela, Franco Mendoza y Barrientos. **DT**: Oscar Blanco.

CENTRAL CORDOBA: Cancelarich; Oliva, Melli y Yocco; Valiente, Ferri, Santos, Cárdenas y Cámpora; Calabrese y Marchano. **Ingresaron**: López, Reyna, Brandán, Bufanti y Robisso. **DT**: Ricardo Palma.

SINTETICAMENTE HABLANDO

***Goles en el primer tiempo**: 1m Juárez (AR), 38m Bovaglio (AR), 39m Marchano (CC) y 41m Gandín (AR).*

***Goles en el segundo tiempo**: 8m Gandín (AR), 11m Federico García (AR) y 29m Calabrese (CC).*

***Arbitro**: Carlos Hernández (Liga de Rafaela). **Cancha**: Predio del Autódromo (Rafaela).*

G. CRUZ 2 SAN MARTIN (M.C.) 1

GODOY CRUZ: Torrico; Páez, Berza (Azcurra) y Duarte (Iglesias); De la Vega, Dobrik, Torresi, Canedo y Hernán Cabrera (Malentachi); Laciar (Raúl Romero) y Maximiliano Benítez. **DT**: Rubén Agüero.

SAN MARTIN (Monte Comán): Nelson Dutua; Ballz, Orozco, Gustavo Ferreira y Cruzate; Javier González, Cabral (Osorio), Estrella y Julio Castro; Juan Ferreira y Rivero (Buenamigo). **DT**: Walter Del Castro.

***Gol en el primer tiempo**: 21m Cruzate (SM).*

***Goles en el segundo tiempo**: 7m y 31m Benítez (GC).*

***Cancha**: Godoy Cruz.*

CAÑUELAS 0 ARG. DE QUILMES 1

CAÑUELAS: Saranzotti; Sandoval, De Césare, José Trotta y Gomba; Alegre, Ariel Gómez, Alcaraz y Horacio García; Mendoza y Mouzo. **Ingresaron**: Juan Cagliari, Félix Lasa, Senas, Cabral y Pardo. **DT**: José Machuca-Sergio Perrone.

ARGENTINO DE QUILMES: Gagliardi; Aloma, Barros, Ventoso y Maximiliano Gómez; Piaggio, Serafinovich, Bobadilla y Ribolzi; De León y Graso. **Ingresaron**: Garnica, Cambi y Fredy Vera. **DT**: Horacio Bidevich.

***Gol en el segundo tiempo**: 2m Ventoso (AQ).*

***Arbitro**: Alberto Cicardi. **Cancha**: Cañuelas. **Suplentes**: Cañuelas 0 Arg. de Quilmes 1 (Carlos Gómez).*

SAN MIGUEL 3 COMUNICACIONES 0

SAN MIGUEL: Anconetani; Berardi, Pablo Rodríguez, Aspitia y Meijide; Ariel Delgado (Pietravallo), Mazulli, Norford y Pedrozo; Hernández (Iwanski-Raffault) y Bloise (Aldo Bazán). **DT**: Fernando Zamacola.

COMUNICACIONES: Lauro Aguirre; Aubaín, Sanabria, Dabruja y Delgado; Chung, Ojeda, Massolo y Darío Castro; Olier e Ibáñez. **DT**: Luis Escobedo.

***Goles en el primer tiempo**: 15m Bloise (SM) y 35m Iwanski (SM).*

***Gol en el segundo tiempo**: 20m Raffault (SM).*

***Arbitro**: Sebastián Quercia (ayudante de campo de San Miguel). **Cancha**: Auxiliar de San Miguel. **Suplentes**: San Miguel 1 Comunicaciones 0.*

ATLANTA 3 COMB. DE LIBRES 0

ATLANTA: Presuto; De Lara, Scalenghe y Casado; Artaza, Rondina, Eduardo González y Salvatierra (Matías Lemme); Unzurrunzaga; Trigueros (Juan González) y Diduch. **DT**: Miguel Angel Lemme.

COMBINADO DE LIBRES: Tachella (Sikan); Willams, Fuentes, Goyenechea y Mora; Santillán, García Ospina y Ledesma (Sacco); Ianuccelli; Lima y Dobrio. **DT**: Daniel Delgado.

***Goles en el primer tiempo**: 5m, 6m y 15m Sergio Diduch (A).*

***Cancha**: Atlanta.*

ITALIANO 2 COMB. DE LIBRES 0

ITALIANO: Reynoso; Agüero, Lucas Crespín, Ariel Crespín y Sebastián Gómez; Becerra, Campos, Metz (Pablo Gomis) y David Ramírez (Ojeda); Britos (Penayo) y Sena. **DT**: Rubén Cabrera.

COMBINADO DE LIBRES: Cotera; Sandoval, Pacheco, Lungui y Chaparro; Alejandro Farías, Testa, Hugo Jazmín y Cristian Gómez; Aset y Pablo Medina. **DT**: Mario Fabuaga.

***Gol en el primer tiempo**: Gustavo Britos (I).*

***Gol en el segundo tiempo**: Mauro Sena (I).*

***Cancha**: Predio de Italiano en Ezeiza.*

DOCK SUD 1 COMB. DE LIBRES 0

DOCK SUD: Pablo Lorenzo; Gustavo Sosa (Alvarez), Martín Besasso y Aguimcer (Gamboa); Cristian Miguel, Adrián Godoy, Placereano y Guillermo Díaz; Moralí; Giuliano y López (Oyama). **DT:** Norberto D'Angelo-Norberto Raffo.

COMBINADO DE LIBRES: Cabrera (Cardozo); Agli, Virgilio, Minervino y Yapura; Mastrotti, Del Seggio, Gutiérrez y Ramírez; Gabriel Ruiz y Miguel Fernández. **DT**: Gustavo Minervino-Luis Agli.

Gol: 4m Giuliano (DS).

***Arbitro:** Norberto D'Angelo (técnico de Dock Sud).*

***Cancha**: Dock Sud. **Suplentes**: Dock Sud 0 Combinado de libres 0.*

A LA CAZA DE UN DELANTERO

Los dirigentes de **Almagro** están buscando un delantero para reemplazar a **Roberto Demus**, quien se recupera de una artroscopia en los meniscos. El candidato es **Martín Gianfelice**, de anterior paso por el club.

Están trabajando junto al plantel **Leonel Martens** y **Jeremías Gallego**, aunque en el puesto de volante Alberto Pascutti cree, en principio, que está cubierto. El hijo del "Tolo" **Gallego** corre con ventaja porque falta un arquero. El técnico continúa bastante enojado, porque le soplaron a **Diego Otaño** (se fue a **Belgrano**) y a **Víctor Ojeda** (se sumó a **Almirante Brown de Arrecifes**).

El "Beto" se mostró cauteloso respecto de los amistosos jugados hasta el momento. **"Tenemos un equipo competitivo. Cuando juguemos unos cuantos partidos vamos a tomar conciencia de dónde estamos parados. Con Independiente empatamos, hoy le ganamos a San Telmo, pero no son parámetros para evaluar, sólo sirven para probar".**

¿NO SERA MUCHO, LEMME?

"Para que la gente de Atlanta esté tranquila con el promedio, tenemos que sacar cerca de siete mil puntos". Lo sentenció el técnico del "Bohemio", **Miguel Angel Lemme**. Si bien la cifra, lógicamente es ultraexagerada, la realidad dice que el equipo de Villa Crespo está muy comprometido y deberá realizar una muy buena campaña para mantenerse en la "B".

Ayer, con tres goles de **Sergio Diduch** (una de las caras nuevas del equipo), **Atlanta** goleó 3 a 0 en su estadio a un **Combinado de Jugadores Libres**. Cuando los jugadores locales se retiraban del terreno, bajaron aplausos desde la platea. Eran de los casi 200 hinchas que estaban mirando el partido. Hacía mucho que un equipo "Bohemio" no se retiraba de una cancha con el reconocimiento de sus hinchas.

Por otra parte, los jugadores libres, que fueron convocados por **Alejandro Lipara** y **Pablo Garabello**, viajarán a Turquía, donde serán probados en distintos clubes.

CORTITAS Y AL PIE

OTROS AMISTOSOS

En Burzaco, **San Martín** empató 2-2 con **Paraguayo**. Los goles "azules" los anotó **Recalde**. **Midland** igualó 0-0 con el equipo de la Liga de Libertad. El club "Funebrero" fue gerenciado por el empresario César Villagra, quien acercó a los jugadores Sergio Ré, Javier Molinari, Luis Balzamé, Alejandro Romero y Vecchio.

EL GOLEADOR

Maximiliano Benítez (ex Defensa y Justicia) ayer se dio el gusto de meter los dos goles que le dieron la victoria a **Godoy Cruz** (2-1) sobre San Martín de Monte Comán (Mendoza), que además son los dos primeros desde su llegada al "Tomba".

PUERTO NUEVO

A Roque Cabezas no le renovaron el contrato y en su ligar asumiría Mario Bassi, quien habló con Milton Melgar, cara visible del grupo que maneja del fútbol.

CAMPAGNARO

El defensor de **Morón**, quien se encuentra a prueba en el Piacenza italiano, ayer convirtió un gol en el empate amistoso (1-1) ante el Bedollo. Hoy jugarán ante el Cittadella (serie "C") y luego del partido los dirigentes responderán si compran su pase.

"JOTA JOTA" AYUDA

El presidente de J.J. Urquiza, **Ramón Martín**, junto a otros dirigentes del club, realizarán hoy una **raviolada gratuita** para alimentar a cerca de cien personas necesitadas. La misma será al mediodía en la sede del club ubicada en la calle Belgrano 4905 (esquina Sarmiento), en Caseros. Todos los domingos se repetirá la acción benéfica.

DOCK SUD

Tras la victoria de ayer, el plantel dirigido por la dupla **Norberto D'Angelo-Norberto Raffo** trabajará en doble turno en las instalaciones del Parque Eva Perón y en el club **Lanús**, donde almorzaran en el restaurante y descansarán en la concentración. El cuerpo técnico se completa con **Norberto Pera** y **Rodolfo Barraza** (preparadores físicos), **Daniel Simón** (médico), **Luis Oriolo** -padre e hijo- (kinesiólogos), el **"Bocha" Rodríguez** (utilero). En tanto, las divisiones inferiores están a cargo de **Angel Flores** y **Arturo Ayala**. En los próximos días se conocerán los jugadores de Lanús que arribarán a préstamo.

Carnevale, ex Compañero de Diego en el Napoli, fue Detenido y Acusado de Estar en el Tráfico de Drogas

ROMA (EFE).- El ex futbolista italiano **Andrea Carnevale**, compañero de **Diego Armando Maradona** en el **Napoli**, fue arrestado el viernes, acusado de intervenir en operaciones de tráfico de drogas entre las ciudades de Palermo (Sicilia) y Roma. Carnevale, de 41 años, fue detenido en el marco de una investigación que llevó adelante, durante seis meses, la Fiscalía de Roma, y en la cual se determinó su participación en el hecho mediante escuchas telefónicas. La investigación de la fiscalía de la capital italiana había comenzado en enero último con la muerte por sobredosis de cocaína de un joven, **William Bottigelli**.

La prensa italiana informó ayer que junto al ex futbolista fue detenido **Alessandro Martello**, de 30 años, un ex colaborador del viceministro de Finanzas, **Gianfranco Micciche**, líder en Sicilia de Forza Italia (el partido del presidente del Consejo de Ministros, y ex presidente del Milan, **Silvio Berlusconi**). También fue arrestado un oficial de policía al servicio de la Cámara de Diputados, **Pierluigi Messa**, de 37 años, y once personas más en el marco de la investigación por tráfico de drogas. El ex delantero del Napoli permanece alojado, por orden del juez penal **Giovanni Donato**, en la cárcel romana de **Regina Coeli**. Carnevale jugó, además del Napoli, en la Roma e integró el seleccionado italiano de fútbol que participó en el Mundial de Fútbol de 1990 y que se clasificó en el tercer lugar, detrás de Alemania y Argentina, el equipo que precisamente lo eliminó por penales en semifinales. Compartió ese seleccionado con figuras como **Roberto Baggio, Gianluca Vialli, Franco Baresi, Paolo Maldini, Roberto Mancini** y **Walter Zenga**, entre otros.

QUIEREN QUE GRONDONA VAYA A LA JUSTICIA

Fair Play Solicitó que el Presidente de la AFA se Presente a Declarar por el Tema de la Violencia Ante el Juzgado Federal

La **Fundación Fair Play**, que denuncia hechos de violencia en espectáculos deportivos, solicitó ante la justicia el testimonio del presidente de la AFA, **Julio Grondona**, quien dijo tener pruebas de que este fin de semana puede haber estallidos en partidos del campeonato Apertura. El titular de Fair Play, el abogado **Sergio Ramírez Chagra**, presentó un escrito en el juzgado criminal y correccional federal número 12, a cargo del doctor **Sergio Torres**, que investiga una denuncia previa contra autoridades nacionales, por incumplimiento de los deberes de funcionario público. Esa denuncia fue presentada con el patrocinio del penalista **Gustavo Romano Duffau**, en febrero último, cuando se produjo el homicidio de dos simpatizantes de Independiente, antes de un clásico con Racing por el campeonato Clausura, **"por presunta inacción demostrada en la labor de los funcionarios encargados de la seguridad"**. La fundación solicitó también en ese momento ante la Secretaría de Seguridad Interior y el ombudsman de la Nación **"el estricto cumplimiento de la legislación vigente para que no se repitan más muertes en el fútbol"**.

La entidad, que en 1998 logró con la presentación de un recurso de amparo ante el juez civil **Víctor Perrotta**, que se suspendiera los campeonatos organizados por AFA, sostuvo que de los casos de muertes en el fútbol, **"el 96 por ciento ha quedado impune"**.

Ahora, ante las declaraciones públicas de Grondona, acerca de que se siente inquieto frente a la posibilidad de que vuelva la muerte y la violencia al fútbol, Fair Play solicitó su testimonio ante la justicia federal. Grondona señaló, puntualmente, que tiene miedo que **"personas infiltradas originen estallidos de violencia en los estadios"** este fin de semana y en las sucesivas fechas del campeonato Apertura organizado por AFA.

El abogado Romano Duffau manifestó que **"pese a la feria judicial que rige en estos momentos el juzgado federal solicitará a Grondona que aporte las pruebas que tenga respecto a los hechos de violencia que pueden sucederse, para poder prevenirlos si es posible"**. El titular de AFA habló de **"gente ajena al fútbol"** puede infiltrarse entre el público. **"No vaya a ser que después seamos nosotros los que paguemos los platos rostros por estos episodios"**, señaló Grondona.

Por otra parte, la semana pasada el ministro de Justicia y Seguridad bonaerense, **Juan Pablo Cafiero**, designó al ex árbitro de fútbol **Mario Gallina**, al frente del Comité Provincial de Seguridad Deportiva (COPROSEDE). La cartera de Seguridad informó que el flamante funcionario presidió la primera reunión del comité en la que se delinearon los procedimientos del Régimen Contravencional en los Espectáculos Deportivos, previo al inicio del torneo Apertura.

UN BLOOPER CON ACENTO ALEMAN

BERLIN (EFE).- El candidato conservador a la Cancillería alemana, **Edmund Stoiber**, falló ayer en un intento de marcar un gol durante un acto electoral, lanzando el balón directamente a la cara de una señora, que resultó levemente herida. Stoiber, como hacen casi todos los políticos alemanes desde que la selección germana se consagrara subcampeona en el reciente Mundial de Corea y Japón, suele alardear de sus conocimientos teóricos sobre el fútbol y ayer -durante un acto electoral en Renania-Palatinado- quiso demostrar sus condiciones.

Pero al político bávaro, muy vinculado al Bayern Munich, le salió el tiro por la culata y, en vez de meter la pelota en el arco, la mandó a la tribuna. Stoiber tuvo además la mala suerte de pegarle a una señora mayor y con anteojos que recibió la pelota en pleno rostro. La víctima sufrió sólo unos rasguños y Stoiber se apresuró a pedirle disculpas por su torpeza. El incidente parece darle la razón a quienes afirman que, aunque los cristianodemócratas aventajan a los socialdemócratas del canciller **Gerhard Schroeder** en los sondeos, el titular tiene mucha más soltura y simpatía en su trato con el público.

Riquelme: "No Vengo a Reemplazar a Nadie"

GRENOBLE, Francia (EFE).- **Juan Román Riquelme**, quien el viernes debutó con la camiseta del **Barcelona** en la derrota ante el Grenoble de la segunda división francesa, confesó que le hubiese gustado **"jugar con Rivaldo"** aunque aclaró que su llegada al club catalán **"no es para reemplazar"** al brasileño. **"No vengo a reemplazar a nadie. Rivaldo es uno de los mejores jugadores del mundo y me hubiera gustado que se quedara para jugar con él"**, enfatizó Riquelme con cierta resignación por las lógicas analogías. **"Ya me pasó un poco con Maradona en 1996 y me imagino que este año continuarán las comparaciones"**, explicó haciendo referencia a su llegada a Boca, donde brilló con la obtención de tres títulos locales, dos Copas Libertadores y una Intercontinental. Riquelme, quien ha causado sensación desde su arribo al equipo catalán, expresó su felicidad porque sus compañeros lo están tratando **"de la mejor forma posible"**. **"Lo más importante es adaptarme a mis nuevos compañeros y saber cómo va a jugar el equipo"**, agregó el volante. El ídolo "xeneize" respondió a las críticas sobre la posición que ocupó en el amistoso con el Grenoble -compartió el lugar de enganche junto a Javier Saviola- y se excusó con su falta de experiencia para esa función. **"Es una posición nueva para mí, pero por el bien del equipo trataré de adaptarme lo más pronto posible"**, prometió. Por último, Riquelme aseguró que **"las cosas irán mucho mejor cuando mi familia esté conmigo"** y evitó opinar sobre el entrenador **Louis van Gaal**, porque **"lo conozco muy poco"**.

RIVALDO FIRMO CON EL MILAN

MILAN (EFE).- El brasileño **Rivaldo**, campeón y figura en el Mundial de Corea-Japón, firmó ayer con el **Milan** un contrato que lo ligará por **tres temporadas**, anunció el club italiano. El volante, quien se desvinculó del Barcelona tras coronarse pentacampeón mundial, llegará a Milán la próxima semana, posiblemente el jueves 1º de agosto. Si bien las cifras del vínculo no fueron divulgadas oficialmente, trascendió que el Milan le pagaría alrededor de **5,5 millones de dólares anuales**. En principio, los italianos estaban dispuestos a pagar 4,5 millones y los representantes de Rivaldo pedían 6,5 millones, cifra que superaba el tope salarial del club italiano que tienen sus figuras: Filippo Inzaghi, Andrei Shevchenko, Rui Costa y Paolo Maldini. No obstante, el millón restante para conformar al astro sudamericano se obtendrá de manera indirecta a través de la explotación de su imagen. El anuncio fue dado por el propio club italiano en su sitio oficial en Internet, donde se asegura que la firma del astro ya fue sellada, tras extensas negociaciones en la residencia de Mogi Mirim.

Arruabarrena y Palermo, Anotaron

Un gol de **Rodolfo Arruabarrena** y una conversión de **Martín Palermo** en la definición por penales contribuyeron a la clasificación del **Villarreal** para las semifinales de la **Copa Intertoto**, competición que otorga tres plazas para la próxima edición de la Copa UEFA, instancia en la que deberá medirse con el **Troyes** de Francia.

El equipo español había perdido **2-0** en el partido de ida frente al **Torino** y necesitaba al menos vencer por el mismo resultado para forzar un alargue y una eventual definición por penales, cosa que ocurrió luego de que un golazo de **Jorge López** y un tanto de cabeza de **Arruabarrena** le dieran la victoria buscada. Ya en los penales, el Villarreal se impuso por **4-3**. **Palermo** fue quien ejecutó el tercer remate del "Submarino Amarillo", transformándolo en gol. Por su parte, **Málaga** obtuvo su clasificación para las semifinales tras empatar **0-0** como visitante frente al **Gante** de Bélgica. El conjunto español había ganado 3-0 en la ida y ahora se las verá con el **Willem II** de Holanda, que eliminó al **Krylya Sovetov** de Rusia, equipo en el que juega el ex defensor de Talleres, **Gustavo Lillo**. Del resto de los encuentros, se destacó la sorprendente goleada por **4-0** endosada por el **Teplice** checo al **Kaiserslautern** alemán que dirige **Andreas Brehme**, quedando así fuera de la competición al equipo de **Miroslav Klose**, goleador de la selección alemana en el pasado Mundial.

OTRO GOL DE "MILIKI"

El delantero argentino **Daniel "Miliki" Jiménez** se transformó nuevamente ayer en una pieza decisiva para **Peñarol** de Montevideo, al marcar uno de los tantos con los que su equipo venció a **Fénix** por **2-1**, en el marco de la tercera jornada del certamen local. El ex jugador Instituto, quien lleva cuatro goles en tres fechas, convirtió el transitorio empate para el conjunto "mirasol", que había comenzado en desventaja por un tanto de **Marcelo Segales**. Posteriormente, **Carlos Bueno**, en tiempo de descuento, selló la victoria para los "carboneros", que terminaron con diez jugadores por la expulsión del brasileño **Luciano "Cafú" Barbosa**. La tercera fecha del Apertura se completará hoy con los siguientes partidos: **Nacional-Plaza Colonia, Danubio-Villa Española y Deportivo Maldonado-Central Español**. **Montevideo Wanderers**, que el viernes venció a **Defensor** por **1-0**, liderá el torneo con 9 unidades.

PASSARELLA BUSCA UN NUEVO AMOR

MEXICO DF (DPA).- Daniel Alberto Passarella, actual técnico del Monterrey, aseguró que el fútbol mexicano tiene un progreso notable, pero le falta técnica. En declaraciones a la prensa de ese país, el "Kaiser" dijo que el fútbol mexicano es rápido y tiene un **"notable progreso, eso ha quedado demostrado en las competiciones internacionales"**, aunque consideró que **"todavía tiene mucho que mejorar en cuanto a la técnica y la táctica"**. El entrenador también señaló que dirigir en México es importante porque su fútbol **"se está insertando de manera rápida en el fútbol de elite"** y lo fundamental es tener un proyecto que coincida con el de los dirigentes. El argentino reiteró que no le **"interesa el lugar"** cuando va decidido a trabajar, pero México es muy atractivo. **"Es como cuando buscás una novia. No necesariamente tiene que ser linda para enamorarte, por ahí tiene otras cosas de las que también te puedes enamorar"**, agregó. Passarella señaló que el reto personal y de la directiva es hacer de Monterrey un cuadro competitivo y de elite. **"Ese es el desafío en tres años, pero a mí me gustaría lograrlo en dos"**, concluyó.

Boca Visita a Chicago

Tabárez charla con Raúl Cascini, el único de los refuerzos que juega hoy.

EL EQUIPO DE TABAREZ, SIN RIQUELME NI LA MAYORIA DE LOS REFUERZOS, AFRONTARA SU PRIMER EXAMEN

En procura de lograr una victoria en su presentación en el torneo, aunque sin sus principales refuerzos, **Boca** visitará esta tarde al verdugo de los grandes: **Chicago**. De no salir airoso en el saldo de los primeros cuatro compromisos, el técnico **Oscar Washington Tabárez** podría tener un abrupto final en el club de la Ribera. Encima, el entrenador uruguayo hoy tampoco contará con la base de la formación con que el "xeneize" se encaramó a la gloria (conquistó tres campeonatos locales, dos Copas Libertadores y una Copa Intercontinental) bajo la conducción de **Carlos Bianchi** desde el banco y de **Juan Román Riquelme**, transferido al Barcelona de España, desde el campo de juego.

CHICAGO vs. BOCA

Chicago: Velázquez; Leandro Testa, Borda, Christian García y Barbona; Fioretto, Huerta, Serrano y Darío Zárate; Tilger y Ariel Jesús. **DT:** Francisco Ferraro.

Arbitro: Sergio Pezzotta

Boca: Abondanzieri; César González, Burdisso y Crosa; Christian Giménez, Cascini, Battaglia y Clemente Rodríguez; Omar Pérez; Tévez y Delgado. **DT:** Oscar Tabárez.

Cancha: Vélez (local Chicago) — **Hora de inicio: 19.30**

El "Torito" de Mataderos, por el contrario, atesora muy buenos recuerdos del último encuentro en que se enfrentaron, pues fue uno de los adversarios que más lo frustró en el pasado Clausura al arrebatarle un punto en La Bombonera (empataron sin goles), cuando Boca perseguía frenéticamente a River en la carrera hacia el título. Chicago también sufrirá mal de ausencias para este debut. Con bajas como **Cristian Gómez** y **Martín Mandra**, quienes se alejaron del club, los dirigidos por **Francisco Ferraro** intentarán consumar otra hazaña en "el Fortín" de Liniers.

Para este cotejo, el "maestro" Tabárez también cambiará de esquema táctico que venía utilizando y pondrá una línea de tres y laterales volantes (3-4-1-2). El conjuntó boquense presentará el debut del volante **Alfredo Cascini**, una de sus incorporaciones. Además, va a estar **Omar Pérez,** quien va a jugar de enganche porque **Carlos Tévez,** que ocupará el lugar del nueve. Pero para la próxima fecha, con el **"Pampa" Sosa** en cancha, Tévez va a actuar unos metros más atrás en el campo.

Mientras tanto, Ferraro alineará en su equipo a **Leandro Testa, Pedro Aguírrez, Cristian García, Nahuel Fioretto, Darío Zárate** y **Daniel Tilger**, seis de sus nuevos jugadores.

Como Boca está obligado por el último titulo conseguido por su eterno rival y Chicago no puede olvidarse de su bajo promedio del descenso, el partido en Liniers debería ser al menos intenso. El encuentro, que será dirigido por Sergio Pezotta, comenzará a las 19.30 y será televisado en directo.

DOS QUE QUIEREN EMPEZAR CON BUENA RACHA

En **Santa Fe** se medirán dos elencos que en la temporada pasada tuvieron que sufrir hasta el final para lograr la meta que se habían propuesto: conservar la categoría. Pero conscientes de que "jugar con fuego" es peligroso y no siempre se llega a un final "feliz", **Unión** y **Banfield**, rivales desde las **15.30**, ahora pretenden sumar de entrada la mayor cantidad de puntos posibles para después no pasar tantos sobresaltos. **Héctor Baldassi** será el encargado de controlar las acciones en el debut de ambos en el torneo **Apertura**.

El **"Tatengue"**, que para quedarse en primera división necesitó sortear con éxito la **Promoción**, instancia en la que superó a **Gimnasia de Entre Ríos**, presentará ante su gente la base del equipo que terminó jugando el anterior certamen. Su técnico, **Frank Kudelka,** logró afianzarse en el cargo luego de la notable levantada que experimentó la formación santafesina desde su arribo y confía en el plantel que tanto resultado le dio.

UNION vs. BANFIELD

Unión: Nereo Fernández; Adrián González, Ortiz, Valli y Humoller; Norberto Fernández, Priotti, San Martín y Ezequiel Lezcano; Perezlindo y Weisheim. **DT:** Frank Kudelka.

Arbitro: Héctor Baldassi

Banfield: Lucchetti; Cocca, Adrián González, Santiago Rodríguez y Sanguinetti; Lezcano, Pablo Fernández, Ariel López y Silvera; José Luis Sánchez y Colautti. **DT:** Luis Garisto.

Cancha: Unión — **Hora de inicio: 15.30**

Por su parte, **Banfield**, que en su regresó a Primera cumplió con la premisa de eludir el descenso en forma directa, sin tener que recurrir al repechaje, se renovó bastante, especialmente de mitad de cancha en adelante. Se han ido jugadores claves como **Leiva y Lujambio**, entre otros, pero para compensar esas bajas han llegado **Pablo Fernández, Yari Silvera** y el juvenil de **Boca, Roberto Colautti**, quienes hoy debutarán con la camiseta del "Taladro". **Unión y Banfield** y un mismo objetivo: comenzar ganando.

ARSENAL-OLIMPO EN UN CHOQUE DE PRIMERA

ARSENAL vs. OLIMPO

Arsenal: Limia; Cogliandro, Ruiz, Molina y Almada; Patricio González, Vespa, Esmerado y Andrizzi; Silvio González y Piersimone. **DT:** Jorge Burruchaga.

Arbitro: Gabriel Favale

Olimpo: Aguirre; Laumann, Laspada y Bustamante; Carrió, Fernández Di Alessio, Rogelio Martínez, Clementz y Albornoz; Abaurre y Carrario. **DT:** Julio Falcioni.

Cancha: Lanús (local Arsenal) — **Hora de inicio: 15.30**

El "sueño de primera" se les hará realidad esta tarde tanto a **Arsenal** como a **Olimpo**, dos modestas instituciones que después de tanto pelearla se ganaron un lugar en la máxima categoría. El encuentro, que se disputará en cancha de **Lanús** debido a que los de **Sarandí** siguen acondicionando su estadio, dará inicio a las **15.30** y **Gabriel Favale** tendrá la misión de controlar las acciones.

Hay expectativas por la presentación del "**equipo de los Grondona"** en **Primera División**. En un hecho inédito, **Arsenal** emprenderá hoy el duro desafío de defender una plaza en el fútbol grande. Es cierto que su bajo presupuesto no le permitió realizar resonantes incorporaciones, pero no obstante el técnico **Jorge Burruchaga** está convencido de que con el material que dispone se puede concretar una interesante performance. Hoy podrá contar con varios de los refuerzos: **Cogliandro, Vespa, Andrizzi y Piersimone**.

También será toda una novedad para **Bahía Blanca** la experiencia de **Olimpo** en la "**A**", más allá de que el conjunto "aurinegro" había estado en la división mayor a comienzos de los '80. La ciudad entera está pendiente de lo que pueda ocurrir con el conjunto de **Falcioni** y se esperan cerca de **1.000 hinchas** para respaldar al equipo en el debut. Dentro de un plantel competitivo, se destacan los experimentados **José Albornoz y Silvio Carrario**, quienes hoy debutarán oficialmente en **Olimpo**.

DIAS DE RADIO

RADIO	PROGRAMA	HORA
AM 550 COLONIA	**Vuelta Previa**	8.00
AM 630 RIVADAVIA	**Campeones**	8.00
AM 910 LA RED	**Carburando**	8.00
FM 90.7 FLORES	**La gigante de All Boys**	11.00
AM 530 REPUBLICA	**Protagonistas en ascenso**	20.00
AM 570 DEL CENTRO	**R.P.M.**	20.00
AM 530 REPUBLICA	**Furia Española**	21.00
AM 650 LA NUEVA RADIO	**Newell's es mundial**	21.00
AM 1250 LA RADIO	**Actualidad Chacaritense**	21.00
AM 1330 EMISORA CENTRAL	**Sólo Rojo**	21.00
AM 1400 GAMA	**Actualidad Granate**	21.00
FM 98.1 CRISTAL	**El "Mate" de Cristal**	21.00
AM 1250 LA RADIO	**Recordando Ascenso**	21.45
AM 950 LIBERTAD	**Independiente de América**	22.00
AM 1220 LA VOZ DEL AIRE	**Independiente, el gran campeón**	22.00
AM 1250 LA RADIO	**Panorama del fútbol**	22.00
AM 1440 IMPACTO	**Nueva Chicago, un sentimiento**	22.00
AM 740 ONDA LATINA	**La Oral Racinguista**	23.00
	RIVER-NEWELL'S	
	HURACAN-RACING	
	CHICAGO-BOCA	
AM 550	COLONIA	14.30
AM 590	CONTINENTAL	13.00
AM 630	RIVADAVIA	14.00
AM 870	NACIONAL	14.30
AM 910	LA RED	14.00
AM 1110	DE LA CIUDAD	15.00
AM 1220	LA VOZ DEL AIRE	15.00
	RIVER-NEWELL'S	
AM 1070	EL MUNDO	14.30
	ARSENAL-OLIMPO	
AM 1320	SENTIR	15.00
	TALLERES-GIMNASIA	
AM 730	EXCELSIOR	14.30
AM 1270	PROVINCIA	14.00
AM 1390	UNIVERSIDAD	15.00
FM 99.1	CADENA 3	14.00
	UNION-BANFIELD	
AM 1500	BONAERENSE	15.00
FM 103.5	CIUDADES	15.00
	HURACAN-RACING	
AM 730	EXCELSIOR	17.00
AM 1090	NUESTRAS RAICES	16.00
AM 1250	LA RADIO	16.00
	CHICAGO-BOCA	
AM 610	GRAL. SAN MARTIN	14.00
AM 740	ONDA LATINA	19.00
AM 790	MITRE	18.00
AM 850	ESMERALDA	19.00
AM 1440	IMPACTO	18.00

DIAS DE TV

CANAL	PROGRAMA	HORA
Fox Sports (vivo)	**Fórmula 1. GP de Alemania**	8.30
América	**Campeones**	10.00
Canal 13	**Carburando**	11.00
CVN	**Universo Deportivo**	11.00
TN	**TN Deportivo**	12.00
TyC Sports (vivo)	**Final Tenis Nacional**	12.30
América	**Tribuna Caliente**	13.00
ESPN (vivo)	**Golf. Open Británico Senior**	14.00
ESPN (vivo)	**Fórmula Indy**	16.00
Fox Sports	**Minuto Cero**	16.00
ESPN+ (vivo)	**Vóley. Argentina-Portugal**	17.00
TyC Max (vivo)	**Huracán-Racing**	17.00
TyC Max (vivo)	**Chicago-Boca**	19.20
ESPN	**Tour de Francia**	20.00
TyC Sports	**48 horas**	21.00
Canal 13 (Cap. y GBA)		
Fox Sports (Int)	**Fútbol de Primera**	22.00
TN	**TN Deportivo**	24.00
TyC Sports	**Paso a Paso**	24.00

ARRANCA EL RIVER DE PELLEGRINI

El "Millo" Recibe a Newell's en el Comienzo del Apertura y del Proceso que Encabeza el Técnico Chileno

Hoy River inicia un nuevo proceso con el chileno **Manuel Pellegrini** en la conducción técnica, tras el alejamiento de **Ramón Díaz** con quien se adjudicó el pasado Clausura.

Con la permanente obligación de ser protagonista y en esta ocasión, teniendo además la premisa de defender el título de campeón argentino, el conjunto "millonario" junto al ex entrenador de San Lorenzo, aguarda enfrentarse a Newell´s en el Monumental a partir de las 15.30 y con el arbitraje del internacional **Angel Sánchez.**

En el debut River no tendrá entre los titulares a aquellos jugadores que fueron recientemente incorporados. Solamente estará **José María Buljubasich** en el banco. Mientras tanto, **Luis y Jersson González** seguirán buscando su mejor forma física, y **Luciano Leguizamón** tiene tres fechas de suspensión que cumplir.

Además de estas decisiones, **Pellegrini** que ha regresado al equipo a jugar con línea de cuatro, definió que **Guillermo Pereyra** arranque en lugar de **Astrada,** en tanto que **Damián Alvarez** tendrá la responsabilidad de ser el conductor del equipo, en reemplazo de **Andrés D'Alessandro** suspendido por dos fechas. En la ofensiva, el "Chori" **Domínguez** acompañará -vendido **Ortega** al fútbol de Turquía- a **Fernando Cavenaghi.**

Newell's por su parte y con la conducción de **Julio Zamora**, buscará tener un debut que al menos le permita llevarse un punto a Rosario. El equipo "Leproso" alineará a sus flamantes incorporaciones **Oscar Passet, Edgardo Adinolfi y Damián Manso.**

RIVER vs. NEWELL'S

Comizzo; Garcé, Ayala, Demichelis y Rojas; Guillermo Pereyra y Zapata; Coudet y Damián Alvarez; Alejandro Domínguez y Cavenaghi. **DT:** Manuel Pellegrini.	Passet; Leandro Fernández, Grabinski y Fernando Crosa; S. Domínguez o Grech, Vella, Ponzio y Adinolfi; Manso; Rosales y Sacripanti. **DT:** Julio Zamora.

Arbitro: Angel Sánchez.

Cancha: River — **Hora de inicio: 15.30**

Alvarez dijo que no hará "la boba".

Damián Alvarez Intentará Hacer Olvidar a D'Alessandro

Las vueltas del destino, le permiten a **Damián Alvarez** tras su breve paso por el fútbol de la segunda división de Italia -jugó en el Reggina que finalmente ascendió al círculo superior-, a su regreso a River tener la posibilidad de ser titular en el arranque del Apertura. Una instancia que le llega a partir de la suspensión de dos fechas que pesa sobre **Andrés D'Alessandro.** Para **Alvarez,** hoy frente a Newell´s tal vez puede ser la gran ocasión de convencer definitivamente a **Manuel Pellegrini** que es una importante opción para acompañar al "cabezón" cuando regrese al equipo titular.

El jugador destacó que la gente no va ver a **D'Alessandro** y su típica jugada denominada **"La Boba",** sino que van a ver a **Damián Alvarez.**

•**"Voy a entrar a jugar con las ganas de hacer lo mejor para River. Pero la gente debe entender que no voy a intentar hacer 'la boba' o algún tipo de jugada así. Dentro del campo de juego haré lo mío".**

•"Diciendo esto no es que quiero anticiparme a algo. Solamente aclaro que no van a ver un D´Alessandro. Verán a Damián Alvarez".

•**"Mi paso por Italia fue positivo. Adquirí experiencia y eso espero ponerlo al servicio del equipo".**

•"River siempre será candidato. En cada torneo en este club se renuevan las exigencias".

SIN NOVEDADES EN EL RUBRO REFUERZOS

Ayer no se registraron avances significativos en torno de las posibles llegadas de algunos de los futbolistas que River inscribió cablegraficamente el pasado jueves. Por el momento, según explicaron los principales hombres del oficialismo "millonario" las chances de contar con el "Turu" **Flores** o el "Bichi" **Fuertes,** además de **Federico Lussenhoff,** no son demasiadas.

Una presunción que se fundamenta en las explicaciones brindadas en los últimos días: cada uno de estos futbolistas gana en Europa un dinero imposible de pagar en las actuales circunstancias del país. Terminado "el festival" del 1 a 1, sostenido a lo largo de la década del ´90, los clubes argentinos -aún los grandes- se encuentran imposibilitados de asumir compromisos importantes en dólares.

Si bien por ejemplo no trascendió la plata que gana el "Colorado" **Lussenhoff** en el Tenerife, se sabe que **Fuertes** en el Lens de Francia y **Flores** en La Coruña embolsan anualmente 600.000 y 750.000 dólares respectivamente.

De todas maneras se espera que en los próximos días, tal vez a partir de mañana comience a definirse la situación de cada uno de ellos, ya que mucho tiempo no hay. Por otra parte, hay que decir que el joven **Cristian Nasuti** sí se incorporó a River sin cargo por un año y con una opción a favor de Platense -dueño del pase- de 100.000 dólares.

Asimismo, se espera que mañana se resuelva la situación de **Ariel Franco** en cuanto al posible préstamo al Toluca de México por 100.000 dólares y la cesión de **Marcelo Escudero** a Unión.

Talleres Tendrá que Lidiar con el "Lobo"

Con el regreso del arquero **Luis Islas** al fútbol argentino como hecho saliente, **Talleres** recibirá desde las **15.30** a un diezmado **Gimnasia** que, sin embargo, arranca el **Torneo Apertura** con las ilusiones de siempre. El internacional **Horacio Elizondo** será el encargado de impartir justicia.

El técnico de la **"T"**, **Enzo Trossero**, tenía todo listo varios días antes, pero en la última práctica se lesionó el defensor **Ramón Galarza** y esto lo obligó a "improvisar". Sucede que ante la falta de recursos defensivos que posee **Talleres**, el ex entrenador de **Independiente** tuvo que apelar a un pibe con poco vuelo en Primera: **Juan Avendaño**.

Todavía más complicada fue la "semana" del conductor del "Lobo", **Carlos Ramacciotti**, quien el viernes se enteró que el delantero **Claudio Enría**, una de las piezas más importantes del equipo, que iba a ser titular en **Córdoba**, ya no formaba parte del plantel por diferencias con su representante. El **"Caio"** continuará su carrera en **Newell's** y para salir del apuro "Rama" se inclinó por el juvenil **Lucas Lobos**, aunque los dirigentes le prometieron que en los próximos días se sumará **Víctor Muller**. Antes, el **"Lobo"** había sufrido otras notorias mermas: **Facundo Sava y Mariano Messera**, algo que podría reducir su potencial ofensivo. Por ello, Gimnasia necesitará que el debutante **Juan Carlos Olave** tenga un buen torneo para sostener desde el arco el eterno sueño "tripero" de lograr un título.

TALLERES vs. GIMNASIA

Islas; Juan Avendaño, Bressán y Víctor Lopez; Devallis, Salas, Rimoldi y Baroni; Pronetto; Diego Bustos y Claudio González. **DT:** Enzo Trossero.	Olave; German Noce, San Esteban y Goux; Madrid, Arce, Esteban González, Larrosa y Choy González; Lucas Lobos y Turienzo. **DT:** Carlos Ramacciotti.

Arbitro: Horacio Elizondo.

Cancha: Olímpico de Córdoba — **Hora de inicio: 15.30**

PIDO LA PALABRA

Una Semana con Muchas Sorpresas "Técnicas"

Por JOSE MARIA ROQUEJOFFRE

Sorpresa. La **Asociación del Fútbol Argentino decidió** -por intermedio de su **Comité Ejecutivo-** ofrecerle la continuidad al frente de la **Selección argentina** a **Marcelo Bielsa** y que deje su cargo de **director general de Selecciones Nacionales, José Néstor Pekerman. "Sorpresa y media". Reinaldo Carlos Merlo** dejó de ser el técnico de **Racing** el miércoles y ya el viernes había asumido su reemplazante **Osvaldo Ardiles.** Como puede pareciarse... una "semana muy técnica" fue la que pasó con dos hechos realmente inesperados, por lo menos en la forma en que sucedieron...

● **"Caso AFA".** Como habíamos anticipado la opinión de **Julio Humberto Grondona** primó de manera casi absoluta (solo se opuso **Armando Capriotti,** por **Chacarita)** y su idea de que siga **Bielsa** fue aprobada por el **Comité,** siempre tan de acuerdo a todo lo que proponga el "jefe". Las razones de muchos de sus integrantes no parecieron demasiado valederas si se tiene en cuenta con lo sucedido en **Japón,** pero si **don Julio** lo propone... Y tampoco quedó muy en claro el porqué de la desvinculación de **Pekerman.** Tampoco si le fue ofrecido dirigir la **Selección** mayor, si contestó, si dijo que no o sí, sencillamente, fue el propio entrenador el que decidió irse. Todo tan confuso como ha sido a nivel informativo por parte de AFA el **"proceso Bielsa"** que, aparentemente, continuará, esperemos que con mayor claridad a la hora de saber lo que acontece.

Es evidente que la "jugada" de **Grondona** fue, cuando menos, sorpresiva. Especialmente luego de sus declaraciones tras el regreso del Mundial dando a entender que no tenía diálogo con **Bielsa ("yo hablaba con Pekerman",** habrá sostenido) y después de su conocida discusión en **Stuttgart** por la deuda con el técnico, que terminó con el desplante de éste de levantarse de la mesa que compartían con otros dos dirigentes. Es más, **Grondona** sólo se había reunido con **Pekerman** tras volver **de Japón** y dio la sensación de que en esa ocasión trataron lo que pasó y estudiaron lo que vendría, pero que el "director general" continuaría en el proyecto. Se habla de una reunión en el campo que el titular de AFA posee cerca de **Brandsen** en la que el anfitrión y Bielsa (con la sola presencia de **Nélida,** la esposa de **don Julio)** limaron asperezas, se consnsuó como se pagaría la deuda -parte en dólares y parte en pesos- y que el inmenso deseo del técnico por tener una revancha y demostrar que el fracaso puede convertirse en éxito iniciando una nueva etapa fue el motivo fundamental de que éste aceptara que se propusiera su apellido para continuar en el cargo.

La **comisión** que se formó **(Alegre-Domínguez-Meiszner)** es sinónimo de Grondona por lo que parece todo definido, a excepción que **Bielsa** desestime la propuesta que marca una gran disminución en sus ingresos (pasaría de 70.000 dólares mensuales a 60 70.000 pesos) pero que no tendría como eje de divergencia el tema económico. Habría vairantes en alguno de sus colaboradores (¿continuará el ahora cuestionado preparador físico **Luis Bonini?)** pero allí tampoco habría inconvenientes pues el deseo de **Marcelo** es volver a dirigir la **Selección** y demostrar que estaba capacitado para lograr mucho más que cuatro puntos y no poder pasar ni a la segunda ronda en el Mundial de Corea-Japón.

● **"Caso Racing".** En nuestras ediciones del martes y miércoles fuimos adelantando que el **"ciclo Merlo"** iba llegando a su fin. La relación entre **"Mostaza"** y el presidente de **Blanquiceleste S.A., Fernando Marín,** se fue deteriorando y, seguramente, por mucho más que el "tema refuerzos". El técnico habló poco pero dijo bastante cuando sostuvo **"hay algo más pero me lo reservo"** y oficialmente justificó todo con una frase hecha: **"no coincidíamos en el proyecto".** La cuestión es que el entrenador, que lo salvó a Racing de luchar la **"promoción"** o el descenso y lo llevó a obtener un campeonato después de 38 años, se fue casi por la puerta de atrás. Y por la de adelante entró **Osvaldo Ardiles,** con antecedentes de campeón del mundo como jugador -en 1978- y algunos títulos como técnico en **Inglaterra y Japón.** El desafío será muy fuerte. Y habrá que ver cómo lo encara.

Promesa de Buen Fútbol: Huracán-Racing

EL "GLOBO" DE BRINDISI RECIBE A LA "ACADEMIA", QUE ESTRENA SU ILUSION CON ARDILES

Seguramente con una enorme expectativa en ambos lados, pero más en la visita por la abrupta ida de **Carlos Reinaldo Merlo** y la también sorpresiva llegada de **Osvaldo Ardiles** a la dirección técnica, esta tarde debutará **Racing** en el torneo, cuando desde las 17.10 enfrente al "nuevo" **Huracán** en **Parque Patricios**, que evidentemente sin el fútbol de **Daniel Montenegro** y **Luis González** no será el mismo equipo que terminó cuarto el certamen pasado.

En principio con un esquema mucho más ofensivo del que solía utilizar **"Mostaza"**, los de **Avellaneda** presentarían cinco "caras nuevas" en el arranque, ya que es muy probable que sean titulares **Fabián Pumar**, **Julián Maidana**, **Guillermo Morigi**, **Julio Marchant** y **Gonzalo Belloso**. Y precisamente en la inclusión de este último radica la novedad, puesto que además serían de la partida **Maximiliano Estévez** y **Gabriel Milito**, con lo cual la **"Academia"** saldría con tres delanteros. En el fondo habrá una línea de tres y en el medio cuatro volantes. De esta manera, Ardiles intentará **"ganar, golear y gustar"**, tal cual sus dichos ni bien asumió en Racing. Habrá que ver, claro, cómo se adaptan los jugadores. Y los hinchas.

En el **"Globo"** ayer fue habilitado **Adrián Avalos**, quien entonces será uno de los dos refuerzos que harán su presentación en el conjunto de **Miguel Angel Brindisi**, ya que previamente había ocurrido lo mismo con **Cristian Zermattén**. En tanto, **Diego Cochas** y **Sergio Comba** podrían ir al banco, al tiempo que el resto seguirá buscando su mejor estado físico, sin contar a **Juan Ramón Fleita** y **Marcelo Kobystij**, quienes no están habilitados aún, el primero porque no resolvió el conflicto con el **Toros Neza** mexicano, y el segundo porque todavía no llegó el transfer desde **Italia**, tras su paso por un equipo de la Serie B.

HURACAN vs. RACING

Huracán: Ríos; Rodolfo Graieb, Morquio, Lobos y Cellay; Hirsig, Garipe, Avalos y Zermattén; Godoy y Villa.
DT: Miguel Brindisi.

Arbitro: Claudio Martín

Racing: Campagnuolo; Pumar, Maidana y Ubeda; Marchant, Bastía, Morigi y Arano; Estévez, Belloso y Milito.
DT: Osvaldo Ardiles.

Cancha: Huracán — **Hora de inicio:** 17.10

Recién llegó a Racing pero Osvaldo Ardiles ya firma autógrafos. Hoy, ante Huracán, se registrará el debut oficial del "Pitón" en la "Academia".

Brindisi intentará repetir con "su" Huracán una campaña similar a la que el equipo realizó en el torneo Clausura. Esta tarde arranca frente a Racing.

TODAVIA HAY CHANCES DE SUMAR A MÜLLER

Después de una nueva reunión celebrada ayer entre la dirigencia de **Huracán** y el grupo empresario que lo maneja, se supo que siguen intactas las chances de incorporar a **Víctor Müller**, quien en la última temporada jugó en **Los Pumas de México** y hoy arribará al país. El delantero también es pretendido por **Gimnasia**, pero al parecer hoy por hoy el **"Globo"** estaría más cerca de contratarlo. Para eso, además de una determinada cantidad de dinero por el préstamo, se habría ofrecido un pequeño porcentaje del pase de **Sebastián Morquio**. Seguramente mañana se le dará al tema un corte definitivo. Si **"Carucha"** no llega, la alternativa sería el colombiano **James Angulo**, de **Independiente de Bogotá**. **Juan Carlos Padra** podría ser cedido por una temporada al **"Lobo"** o a **Talleres**.

● **SIN SPONSOR:** La camiseta de **Huracán** lucirá esta tarde más blanca que nunca, ya que además del nuevo modelo de **Signia** que se estrenará, la dirigencia no consiguió todavía un auspiciante.

SOLO TENDRAN POPULARES

Custodiados por buena parte de los 400 efectivos que se encargarán de la seguridad en la cancha de **Huracán**, los hinchas de **Racing** que deseen ver el debut del equipo de **Osvaldo Ardiles** sólo podrán ubicarse en la popular visitante del **Tomás Ducó** -con entrada por la calle **Colonia**-, ya que no tendrán plateas disponibles.

Las generales costarán 10 pesos -los socios del **"Globo"** accederán gratis a la tribuna local-; la platea Mirave 20 pesos para invitados, 10 para damas y menores y 2 para socios; y la platea Alcorta 25 pesos para invitados y 10 para damas, menores y socios.

Cerca de Poder Juntar a los "Romeros"

En **Racing** piensan en **"un solo nombre"** para reforzar **"dos"** puestos. Con el afán de terminar de conformar su plantel, **"La Academia"** inscribió a los "tocayos" **Sebastián Romero**, quienes se identifican del mismo modo pero no tienen ningún lazo familiar. Uno es volante, juega en **Chacarita** y **Blanquiceleste SA** realizó ayer una oferta para comprar el **50 por ciento de su pase**. La entidad de **San Martín** quedó en contestar mañana, aunque se espera que de el "sí" para que de esa manera, el jugador se pueda sumar al plantel que ahora conduce **Osvaldo Ardiles**. El otro es delantero, proviene del **Betis de España** y sólo falta que el **"Chirola"**, ex **Gimnasia**, resuelva su desvinculación del club español. Si todo sigue por los carriles normales, de un momento a otro **Racing** podría juntar a los **"Romeros"**.

● **PRACTICA:** El flamante técnico, **Osvaldo Ardiles**, no quiere dejar nada librado al azar y por eso ayer comandó la segunda práctica al frente del equipo. La tarea fue liviana debido a la cercanía con el partido ante **Huracán** (hoy a las 17.10) y se desarrolló en la quinta que **Fernando Marín** posee en **Escobar**. Dos de los últimos refuerzos, **Sixto Peralta** y **Claudio París**, entrenaron aparte puesto que aún no están habilitados para jugar. Otros que realizaron tareas especificas fueron: **Leonardo Tambussi** (se recupera de un traumatismo en el tobillo izquierdo), **Martín Vitali** (esguince tobillo derecho), **Nicolás Pavlovich** (pequeño desgarro en el aductor) y **Manuel García** (contractura). **Ardiles** dará la charla técnica durante el almuerzo que el plantel compartirá hoy en la concentración y a las **14.30 Racing** partirá rumbo al estadio del **"Globo"**, donde arrancará el nuevo ciclo.

LOS "GALLOS" PICOTEARON AL "FUNEBRERO"

Chacarita perdió ayer en **México** un amistoso ante los **Gallos Blancos de Querétaro**, por 3 a 1. El gol del equipo dirigido por **José Omar Pastoriza** lo hizo **Iván Furios**, mientras que para el local, conducido por el argentino **Mario Zanabria** y donde juegan **Diego Capria**, **Cristian Traverso** y **Diego Garay**, anotó éste último en una oportunidad y el mexicano **Carlos Espinoza** en dos. El **"Funebrero"** alistó de entrada a **Navarro Montoya; Furios, Precone y Gonzalo Martínez; Romero, Unyicio, Pedernera, Rosada y Mignini; Román Díaz y Bevacqua**. El plantel regresará a nuestro país hoy por la tarde, a la espera del debut ante **Vélez** del martes que viene.

● **CASI HECHO:** Mañana la dirigencia de **Chacarita** deberá contestar al ofrecimiento realizado por **Racing** en relación a **Sebastián Romero**. No trascendieron las cifras pero la operación incluiría la venta de la mitad del pase. Con el dinero que ingrese, los de **San Martín** adquirirían el mismo porcentaje de **Claudio Sarría**, de **Instituto**. Y además también podría llegar el volante venezolano **Miguel Mea Vitali**, del **Caracas** de su país. Lo que es muy difícil que se haga es la transferencia de **Diego Rivero** a **San Lorenzo**.

● **CONFIRMADO:** En las últimas horas firmó su contrato a préstamo el mediocampista ecuatoriano **Dalo Bucaram**, quien se convirtió así en el séptimo refuerzo, después de **Sebastián Pena**, **Fernando Gamboa**, **Maximiliano Bevacqua**, **Gonzalo Martínez**, **Leandro Avila** y **Ariel de Lafuente**.

INSUA, PREOCUPADO: SE LESIONO MICHELINI

Sobre llovido, mojado. El refrán es perfectamente aplicable al debut de **San Lorenzo** en este **Apertura** que, aún, está en pañales. No sólo fue derrotado en **Rosario** por **Central**, sino que resultará muy difícil -casi imposible- la presencia de **Pablo Michelini** en el partido del próximo sábado, como local, frente a **Chicago**.

El médico del plantel, **Miguel Crespo** diagnosticó una distención en la cara posterior del muslo derecho y la lesión tiene, por lo general, un plazo de recuperación, como mínimo, de 10 días. Si bien **Michelini tiene una fuerte contextura, habrá que ver cómo evoluciona en el correr** de los próximo días donde, además, será sometido a una serie de estudios que resultarán claves para determinar el tratamiento a seguir.

Un inconveniente para **Ruben Insua**, que el sábado para reemplazar al capitán debió improvisar a **Celso Esquivel** como volante, por cuanto **Cristian Zurita**, el lógico sustituto, no estaba habilitado por AFA.

Ayer el plantel regreso desde **Rosario** y trás un leve trabajo regenerativo por la mañana quedó libre hasta mañana donde en las primeras horas comenzará su tarea semanal. El próximo martes el plantel trabajará en doble turno, miércoles y jueves por la tarde (el jueves a la noche se concentra) y el viernes entrenará por la mañana. El sabado, frente al conjunto de Mataderos, el partido está previsto en el horario de las 21.10.

UN EMPATE QUE NO SE DISCUTE

Ganaba Estudiantes, Igualó Colón y Ambos Conformes con el Debut

Estudiantes y **Colón** repartieron puntos al empatar uno a uno, en lo que fue para ellos el debut en el Apertura. Los dos tuvieron sus chances para ganar, en un encuentro que tuvo diferentes variantes: desde el juego lejos de los arcos, a los primeros 25 minutos del complemento, en donde el cotejo se abrió y generó un buen espectáculo con diversas llegadas.

A pesar de que en los primeros minutos el partido se mostró equilibrado, Estudiantes fue el que hizo ese algo "más" para quebrar el cero. El toque entre Pompei, Pieters y Kmet, encontraron eco en la agresividad de Hugo Pavone.

Colón jugó el partido a su manera. No se metió atrás, prefirió la lucha en el medio, y allí sobresalió la "eterna" figura del "Huevo" Toresani. Pero le faltó peso en los dos de arriba. Los de Fosatti inquietaron en un par de oportunidades a su rival. Un remate de Delgado, desde fuera del área, y una jugada individual de Capurro que terminó en el tiro de esquina, luego de la intervención de Docabo.

Pero como dijimos, la agresividad de Pavone le ganó a todos. Buscó el gol en cada pelota que tocó, y así encontró lo que fue la victoria parcial. **El centro desde la izquierda de Kmet para que Pavone, anticipándose a su marcador y al arquero, puso el uno a cero.**

El empate lo tuvo Pereyra, cuando su frentazo fue bien contenido por Docabo.

En el complemento cambiaron los roles. Tanto fue así que a los cuatro minutos, el visitante encontró el empate, luego de que César Carignano definiera un mano a mano ante la salida de Docabo.

El partido se abrió de manera imprevista. El mediocampo fue sólo una zona de tránsito rápido, para definir el partido a metros de los arcos.

Capurro por derecha se convirtió en una figura imparable para Estudiantes, lo mismo que Pavone para Colón. Y una jugada de Capurro terminó, luego de algunos rebotes, con un remate de Delgado que Docabo sacó al tiro de esquina.

Lo tuvo Pavone, en un mano a mano que despejó Irigoytía; el rebote lo tomó Pompei, pero su remate se fue cerca del segundo palo.

Después de los 25, todo volvió a la "normalidad". Juego friccionado y lejos de los arcos para confirmar que el empate fue el más justo de los resultados.

ESTUDIANTES	1	COLON	1
12 Docabo	(7)	1 Irigoytía	(6)
13 Colotto	(4)	3 Herbella	(5)
6 Quatrocchi	(5)	6 Píccoli	(5)
4 Ramos	(5)	2 Pereyra	(5)
14 Unali	(6)	5 Toresani	(5)
21 Pieters	(5)	26 Capurro	(7)
5 Zapata	(5)	8 Romagnoli	(6)
20 Kmet	(6)	16 Delgado	(6)
10 Pompei	(5)	14 Toledo	(6)
9 Maggiolo	(4)	9 Gigena	(4)
16 Pavone	(7)	32 Carignano	(6)
Suplentes: 1-Tauber, 30-Ayr y 24-Colombano.		**Suplentes:** 18-Tombolini y 24-Gómez de Oliveira.	
DT: Néstor Craviotto.		**DT:** Jorge Fosatti.	

Cambios: En Estudiantes: 23m ST 17-Gelabert por Pieters y 40m ST 19-Carrusca por Kmet. **En Colón:** 23m ST 7-Mina Polo por Gigena, 36m ST 20-Migliónico por Carignano y 40m ST 27-Gavatorta por Toresani.
Gol en el primer tiempo: 36m Pavone (E).
Gol en el segundo tiempo: 4m Carignano (C)
Arbitro: Cristian Villarreal (4)
Cancha: Estudiantes.
Reserva: Estudiantes 2 (Angeleri y Lugercio)-Colón 2 (Blanco -2-, uno de penal).
Recaudación: No fue suministrada.
La Figura: Alejandro Capurro (C) 7.

Alejandro Capurro intenta arrebatarle la pelota al jugador de Estudiantes.

Insisten en Poder Vender a Farías

Los directivos de **Estudiantes** esperan aún conseguir los 5.460.000 millones de dólares por la venta del **"Tecla" Farías** al Betis de España. A pesar de que la transferencia está en punto muerto, creen que todavía el interés del club español existe, y esperan en los próximos días concretar la venta.

Otro que está por irse de Estudiantes es Pablo Quatrocchi. Si bien no se sabe a qué equipo será, lo cierto es que el jugador tiene destino europeo.

Mientras algunos se van, otros pueden llegar, como Nelson Zelaya (Olimpia de Paraguay) y Juan Pajuelo (del Atlas de México).

● **AQUINO, SIN DEBUT:** Rodolfo Aquino no pudo debutar ayer con Estudiantes porque tuvo que cumplir con una fecha de suspensión que "debía" del torneo pasado.

● **SIN OSORIO:** A último momento el técnico Néstor Craviotto decidió dejar de lado a Alejandro Osorio, quien no se recuperó de una fatiga muscular.

● **SUEÑAN POR CARREÑO:** La dirigencia de Colón inscribió entre otros futbolistas al delantero de **Boca, Ariel Carreño**. Según comentaron, esperan conseguir los servicios del jugador a préstamo o, en todo caso, lograr la compra de un porcentaje de su pase. Pero el que está casi seguro en Colón, es el colombiano **Geovani Hernández**, quien mañana estará en Santa Fe para charlar su posible pase.

COTIZAN EN BOLSA

VALORES EN ALZA

Alejandro Capurro (C) 7: Sus incursiones ofensivas fueron importantes para que Colón llegara al empate. Además, el jugador contribuyó a la hora de defender.

Hugo Pavone (E) 7: El juvenil protagonizó varias situaciones de gol, gracias a su movilidad que complicó a toda la defensa visitante.

VALORES EN BAJA

Diego Colotto (E) 4: Con muchos problemas en la marca, el defensor también demostró estar falto de distancia en diversos cruces.

Darío Gigena (C) 4: No tuvo peso en ofensiva, y facilitó por su sector, la tarea defensiva de Estudiantes.

Pavone en "lucha" para conseguir la pelota. En un partido que por momentos fue entretenido, Estudiantes y Colón empataron uno a uno, en lo que fue el debut de ambos equipos en el torneo Apertura.

Mauricio Romero intenta llevarse el balón ante la marca pegajosa de Federico Insúa. Triunfo del "Rojo".

INDEPE Y TRIU

Dominó Siempre y Cuando Parecía que no Poc

Al final el fútbol suele dar su recompensa a quien más se la merece. Por eso, **Independiente** pudo cantar victoria ante **Lanús** cuando la ansiedad y el nerviosismo empezaban a desbordar la "Doble Visera". El equipo dirigido por **Américo Gallego** fue absoluto dominador del partido pero debió sufrir más de la cuenta porque no podía trasladar al marcador su supremacía en el campo, por virtud del arquero "granate" **Claudio Flores** (la figura). Sin embargo, a poco del desenlace **Andrés Silvera** y **Juan Eluchans** rompieron el maleficio estadístico (ver tema aparte) y le dieron una gran alegría a los simpatizantes rojos en el inicio del Apertura.

La excitación de la multitud se trasladó de las tribunas al césped, en el arranque del partido, y los jugadores del "Diablo" salieron decididos a arrasar con el esquema mezquino que propuso la visita. Fue tan así que en la primera acción, a los 30 segundos de juego, Insúa combinó sobre la izquierda con **Guiñazú**, quien habilitó a **Federico Domínguez**, pero el polifuncional ex Vélez se sorprendió y terminó enredándose con la pelota. Pese al entusiasmo de los minutos iniciales -enseguida **Ríos** tuvo un tiro de media distancia que obligó al arquero Flores a controlar en dos tiempos- la velocidad con la que jugó Independiente fue contraproducente porque el equipo terminó siendo víc

Con el Gallego p juego y de **negro** inve **zuela** ejec quero "gr se a que la los 39 se p una jugad querer de en el área los delant **ya** se adu que cabez fue justo a

Despué por más de esas "mañ el partido milar al de quejaba: " **llevamos n** de Lanús s **a que la ch** pendiente cado con t la primer

Tema de Refuerzos

Independiente quiere seguir sumando refuerzos y por eso, en el transcurso de la próxima semana, se podrían incorporar nuevos jugadores al equipo que dirige **Américo Gallego**. Los nombres que suenan son:

-**Lucas Pusineri**: El volante ya tiene todo arreglado con Independiente pero antes le falta resolver su desvinculación de San Lorenzo, club que tiene una importante deuda con el futbolista.

-**Ernesto Farías**: El delantero de Estudiantes sigue siendo una prioridad para las autoridades del "Rojo", quienes esta semana se volverán a reunir con sus pares "pinchas".

-**Esteban Fuertes**: Es muy difícil su llegada al club de Avellaneda. En la entidad francesa dueña de su pase (Lens) gana 60.000 dólares por mes y ese monto es muy elevado para que el "Rojo" se lo pueda abonar. Lo que pretende Independiente es que el Lens se haga cargo de la mitad del sueldo del "Bichi". Igualmente son muy pocas las posibilidades para que se incorpore la próxima semana.

-**Lucas Alessandria**: Desde el viernes se encuentra entrenando otra vez en Lanús, después de regresar del Ajaccio, club que recién ascendió a la primera división francesa, y que no abonó los 50.000 dólares correspondientes al préstamo. Una fuente dirigencial sostuvo que "es una posibilidad más, pero por ahora no hay nada hecho ni conversado".

● **TODO AZUL**: Por primera vez en la historia de Independiente, el "Rojo" vistió una indumentaria de color azul, nada que ver con los habituales colores con los que lo identificaron siempre.

Gallego logró su primer triunfo oficial conduciendo a Independiente.

INDEPENDIENTE	2
1 Leo Díaz	(5)
18 Juan José Serrizuela	(5)
3 Hernán Franco	(5)
6 Gabriel Milito	(6)
2 Federico Domínguez	(4)
22 Leonel Ríos	(4)
5 Castagno Suárez	(5)
7 Guiñazú	(7)
10 Federico Insúa	(5)
23 Daniel Montenegro	(6)
11 Silvera	(6)

Suplentes: 19-Albil, 4-Villavicencio y 15-Bazán.
DT: Américo Gallego.

LANUS	0
1 Claudio Flores	(8)
6 Hoyos	(5)
22 Carlos Galván	(5)
8 Gabriel Ramón	(6)
26 Mauricio Romero	(6)
4 Serafín García	(5)
5 Carboni	(5)
3 Eros Pérez	(5)
10 Leo Rodríguez	(4)
7 Bustos Montoya	(4)
11 Ariel López	(5)

Suplentes: 21-Pezzutti y 2-Almirón.
DT: Daniel Córdoba.

Cambios: En **Independiente**: 16m ST 16-Rivas por Insúa y 20m ST 18-Eluchans por Guiñazú. En **Lanús**: 16m ST 25-Galetto por Leo Rodríguez, 22m ST 16-Risso por Bustos Montoya y 37m ST 15-Salomón por Eros Pérez.

Goles en el segundo tiempo: 42m Silvera (I) y 45m Eluchans (I).

Incidencia: 31m ST Flores (L) le atajó un penal a Federico Domínguez (I).

Arbitro: Daniel Giménez (5).

Cancha: Independiente.

Reserva: Independiente 1 (Cuba) Lanús 1 (Gioda).

Recaudación: No fue suministrada.

La figura: Claudio Flores (Lanús), 8.

¡Diablos!, no hay mal qu

Los goles de **Andrés Silvera** y de **Juan Eluchans** sobre el final del partido, desataron la locura en la cabecera de Independiente. El "Rojo" por fin pudo ganar. La sonrisa del técnico **Rubén Gallego** era lógica, ya que los de Avellaneda ganaron después de 14 partidos, siendo además el de anoche el primer triunfo bajo la tutela del "Tolo". El actual entrenador de Independiente en el último torneo lo había dirigido en siete encuentros sin que el equipo sumará de a tres, obteniendo en dicho periodo sólo tres goles a favor.

● **EXPECTATIVA** tiempo que no se ve de Independiente ta mo en la actualidad tes refuerzos que ll actual torneo, pr "marea roja". Una son los dos mil nue

Mauricio Romero intenta llevarse el balón ante la marca pegajosa de Federico Insúa. Triunfo del "Rojo".

INDEPENDIENTE, PERSEVERA Y TRIUNFARAS...

Dominó Siempre y Cuando Parecía que no Podía con el Arquero Flores (la Figura) Alcanzó una Victoria Indiscutible

Al final el fútbol suele dar su recompensa a quien más se la merece. Por eso, **Independiente** pudo cantar victoria ante **Lanús** cuando la ansiedad y el nerviosismo empezaban a desbordar la "Doble Visera". El equipo dirigido por **Américo Gallego** fue absoluto dominador del partido pero debió sufrir más de la cuenta porque no podía trasladar al marcador su supremacía en el campo, por virtud del arquero "granate" **Claudio Flores** (la figura). Sin embargo, a poco del desenlace **Andrés Silvera** y **Juan Eluchans** rompieron el maleficio estadístico (ver tema aparte) y le dieron una gran alegría a los simpatizantes rojos en el inicio del Apertura.

La excitación de la multitud se trasladó de las tribunas al césped, en el arranque del partido, y los jugadores del "Diablo" salieron decididos a arrasar con el esquema mezquino que propuso la visita. Fue tan así que en la primera acción, a los 30 segundos de juego, Insúa combinó sobre la izquierda con **Guiñazú**, quien habilitó a **Federico Domínguez**, pero el polifuncional ex Vélez se sorprendió y terminó enredándose con la pelota. Pese al entusiasmo de los minutos iniciales -enseguida **Ríos** tuvo un tiro de media distancia que obligó al arquero Flores a controlar en dos tiempos- la velocidad con la que jugó Independiente fue contraproducente porque el equipo terminó siendo víctima de la ansiedad de la gente.

Con el correr de los minutos, los dirigidos por Gallego parecieron encontrar su propio ritmo de juego y de esa manera, a los 16 el **"Rolfi" Montenegro** inventó una infracción cerca del área. **Serrizuela** ejecutó con potencia el tiro libre pero el arquero "granate" sacó al córner con los puños. Pese a que las mejores chances fueron para el local, a los 39 se produjo la primera llegada de Lanús en una jugada que pareció un blooper. **Franco** pifió al querer despejar y la pelota quedó dando vueltas en el área entre **Leo Díaz**, que quería controlar, y los delanteros de la visita. Al final, **Bustos Montoya** se adueñó del balón y lo puso en el área para que cabezazo del **"Chupa" López**, pero la pelota fue justo a las manos del arquero.

Después de un entretiempo que se prolongó por más de 25 minutos, aparentemente por una de esas "mañitas" del profesor **Córdoba** para enfriar el partido, se reanudó el juego con un planteo similar al de la primera parte. Mientras Gallego se quejaba: **"Parece que no quieren salir y nosotros llevamos más de diez minutos en el campo"**, el DT de Lanús sólo argumentó que **"la demora se debió a que la charla fue muy larga"**. Siempre con Independiente buscando la victoria ante un rival avocado con toda sus fuerzas a la defensa, se produjo la primera situación de gol a los tres minutos, cuando **Federico Domínguez** remató un tiro libre desde el borde del área y obligó a Flores a "volar" para desviar al córner.

La impaciencia del pueblo rojo empezó a jugar en contra del equipo, que igual siguió trabajando por los tres puntos pero con muchas falencias ofensivas. A los 16 **Guiñazú** quiso inventar un penal cuando forcejeaba con **Hoyos**, pero el árbitro **Daniel Giménez** no cobró y encima lo amonestó, en una correcta decisión. El ingreso de **Rivas** por Insúa le dio más vértigo a los avances del "Rey de copas" ya que el pibe ganó cada vez que encaró por los laterales. También fue importante el aporte de **Eluchans** y sus llegadas por los costados. Fue a los 31 cuando el juez cobró penal sobre **Montenegro**. **Federico Domínguez**, quien había fallado desde los doce pasos en el amistoso ante Libertad, pateó a colocar contra el palo derecho, pero atajó el arquero, ahogando la ilusión de los hinchas del "Diablo". Pero la alegría y la tranquilidad llegó cerca del final, cuando en el minuto 42 **Silvera** se elevó adentro del área rival, tras un córner desde la derecha, y de cabeza acomodó la pelota junto al palo derecho del uruguayo **Flores**. Pero eso no fue todo. En tiempo de descuento, **Eluchans** logró anotar el segundo tanto de Independiente, tras una jugada en la que corrió más de cincuenta metros. Al final, hubo justicia en Avellaneda.

Tema de Refuerzos

Independiente quiere seguir sumando refuerzos y por eso, en el transcurso de la próxima semana, se podrían incorporar nuevos jugadores al equipo que dirige **Américo Gallego**. Los nombres que suenan son:

-Lucas Pusineri: El volante ya tiene todo arreglado con Independiente pero antes le falta resolver su desvinculación de San Lorenzo, club que tiene una importante deuda con el futbolista.

-Ernesto Farías: El delantero de Estudiantes sigue siendo una prioridad para las autoridades del "Rojo", quienes esta semana se volverán a reunir con sus pares "pinchas".

-Esteban Fuertes: Es muy difícil su llegada al club de Avellaneda. En la entidad francesa dueña de su pase (Lens) gana 60.000 dólares por mes y ese monto es muy elevado para que el "Rojo" se lo pueda abonar. Lo que pretende Independiente es que el Lens se haga cargo de la mitad del sueldo del "Bichi". Igualmente son muy pocas las posibilidades para que se incorpore la próxima semana.

-Lucas Alessandria: Desde el viernes se encuentra entrenando otra vez en Lanús, después de regresar del Ajaccio, club que recién ascendió a la primera división francesa, y que no abonó los 50.000 dólares correspondientes al préstamo. Una fuente dirigencial sostuvo que "es una posibilidad más, pero por ahora no hay nada hecho ni conversado".

● **TODO AZUL**: Por primera vez en la historia de Independiente, el "Rojo" vistió una indumentaria de color azul, nada que ver con los habituales colores con los que lo identificaron siempre.

INDEPENDIENTE	2
1 Leo Díaz	(5)
18 Juan José Serrizuela	(5)
3 Hernán Franco	(5)
6 Gabriel Milito	(6)
2 Federico Domínguez	(4)
22 Leonel Ríos	(4)
5 Castagno Suárez	(5)
7 Guiñazú	(7)
10 Federico Insúa	(5)
23 Daniel Montenegro	(6)
11 Silvera	(6)

Suplentes: 19-Albil, 4-Villavicencio y 15-Bazán.
DT: Américo Gallego.

LANUS	0
1 Claudio Flores	(8)
6 Hoyos	(5)
22 Carlos Galván	(5)
8 Gabriel Ramón	(6)
26 Mauricio Romero	(6)
4 Serafín García	(5)
5 Carboni	(5)
3 Eros Pérez	(5)
10 Leo Rodríguez	(4)
7 Bustos Montoya	(4)
11 Ariel López	(5)

Suplentes: 21-Pezzutti y 2-Almirón.
DT: Daniel Córdoba.

Cambios: En **Independiente**: 16m ST 16-Rivas por Insúa y 20m ST 18-Eluchans por Guiñazú. En **Lanús**: 16m ST 25-Galetto por Leo Rodríguez, 22m ST 16-Risso por Bustos Montoya y 37m ST 15-Salomón por Eros Pérez.
Goles en el segundo tiempo: 42m Silvera (I) y 45m Eluchans (I).
Incidencia: 31m ST Flores (L) le atajó un penal a Federico Domínguez (I).
Arbitro: Daniel Giménez (5).
Cancha: Independiente.
Reserva: Independiente 1 (Cuba) Lanús 1 (Gioda).
Recaudación: No fue suministrada.
La figura: Claudio Flores (Lanús), 8.

Guiñazú, domina la pelota; mientras que García y Leo Rodríguez lo observan.

●

Insúa encara y Carboni lo persigue de atrás. Buen debut de los "diablos rojos".

COTIZAN EN BOLSA

VALORES EN ALZA

Claudio Flores (L) 8: Atajó todo lo que le tiraron, con penal incluido a Federico Domínguez, hasta que llegó el cabezazo salvador de Silvera que no pudo contener por su perfecta dirección.

Pablo Guiñazú (I) 7: Mientras estuvo en la cancha mantuvo siempre su afán ofensivo por el sector izquierdo, pero se cansó y fue reemplazado.

VALORES EN BAJA

Leo Rodríguez (L) 4: Estuvo falto de fútbol, lejos del área y mostró poca ambición para llegar al ataque. No pudo convertirse nunca en el conductor de su equipo cuando más se lo necesitaba.

Leonel Ríos (I) 4: Por su sector fue donde el equipo de Avellaneda se mostró menos como salida. Nunca se lo pudo observar en el nivel que terminó jugando el torneo pasado. Terminó siendo irreconocible.

Gallego logró su primer triunfo oficial conduciendo a Independiente.

¡Diablos!, no hay mal que Dure Quince Partidos

Los goles de **Andrés Silvera** y de **Juan Eluchans** sobre el final del partido, desataron la locura en la cabecera de Independiente. El "Rojo" por fin pudo ganar. La sonrisa del técnico **Rubén Gallego** era lógica, ya que los de Avellaneda ganaron después de 14 partidos, siendo además el de anoche el primer triunfo bajo la tutela del "Tolo". El actual entrenador de Independiente en el último torneo lo había dirigido en siete encuentros sin que el equipo sumará de a tres, obteniendo en dicho periodo sólo tres goles a favor.

● **EXPECTATIVA**: Hace mucho tiempo que no se veía a los hinchas de Independiente tan eufóricos como en la actualidad. Los importantes refuerzos que llegaron para el actual torneo, provocaron una "marea roja". Una prueba de esto, son los dos mil nuevos socios que sumó la entidad en las últimas semanas. Una cantidad similar de morosos, han recuperado su antiguo número de socio pagando dos cuotas. Aunque no se dieron cifras, también hubo gran demanda de abonos a plateas.

● **COLECTA**: Fue la que autorizó la Comisión Directiva de Independiente a la peña "Roja" de Tres Arroyos. La misma es para Sofía, la hija de Oscar Otero, el presidente de dicha peña que debe ser sometida a una cirugía. De ahí la gran cantidad de urnas que circularon en las plateas y populares.

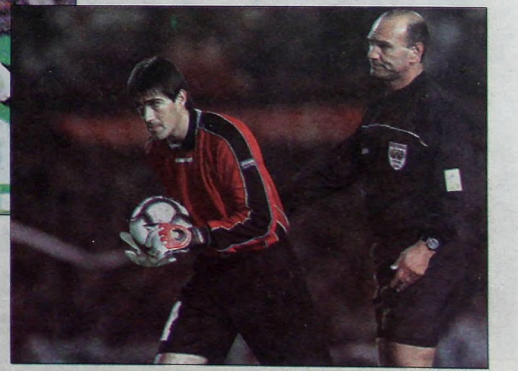

Flores, la figura del partido, agarra el balón ante la mirada de Giménez.

NDIENTE, PERSEVERA NFARAS...

día con el Arquero Flores (la Figura) Alcanzó una Victoria Indiscutible

tima de la ansiedad de la gente.
correr de los minutos, los dirigidos por arecieron encontrar su propio ritmo de e esa manera, a los 16 el **"Rolfi" Monte**entó una infracción cerca del área. **Serri**utó con potencia el tiro libre pero el ar**anate"** sacó al córner con los puños. Pe**s** mejores chances fueron para el local, a rodujo la primera llegada de Lanús en a que pareció un blooper. **Franco** pifió al spejar y la pelota quedó dando vueltas entre **Leo Díaz**, que quería controlar, y eros de la visita. Al final, **Bustos Monto**eñó del balón y lo puso en el área para azo del **"Chupa" López**, pero la pelota las manos del arquero.

s de un entretiempo que se prolongó 25 minutos, aparentemente por una de itas" del profesor **Córdoba** para enfriar se reanudó el juego con un planteo si- la primera parte. Mientras Gallego se **Parece que no quieren salir y nosotros nás de diez minutos en el campo"**, el DT ólo argumentó que **"la demora se debió arla fue muy larga"**. Siempre con Inde- buscando la victoria ante un rival avo- oda sus fuerzas a la defensa, se produjo a situación de gol a los tres minutos, cuando **Federico Domínguez** remató un tiro libre desde el borde del área y obligó a Flores a "volar" para desviar al córner.

La impaciencia del pueblo rojo empezó a jugar en contra del equipo, que igual siguió trabajando por los tres puntos pero con muchas falencias ofensivas. A los 16 **Guiñazú** quiso inventar un penal cuando forcejeaba con **Hoyos**, pero el árbitro **Daniel Giménez** no cobró y encima lo amonestó, en una correcta decisión. El ingreso de **Rivas** por Insúa le dio más vértigo a los avances del "Rey de copas" ya que el pibe ganó cada vez que encaró por los laterales. También fue importante el aporte de **Eluchans** y sus llegadas por los costados. Fue a los 31 cuando el juez cobró penal sobre **Montenegro**. **Federico Domínguez**, quien había fallado desde los doce pasos en el amistoso ante Libertad, pateó a colocar contra el palo derecho, pero atajó el arquero, ahogando la ilusión de los hinchas del "Diablo". Pero la alegría y la tranquilidad llegó cerca del final, cuando en el minuto 42 **Silvera** se elevó adentro del área rival, tras un córner desde la derecha, y de cabeza acomodó la pelota junto al palo derecho del uruguayo **Flores**. Pero eso no fue todo. En tiempo de descuento, **Eluchans** logró anotar el segundo tanto de Independiente, tras una jugada en la que corrió más de cincuenta metros. Al final, hubo justicia en Avellaneda.

Guiñazú, domina la pelota; mientras que García y Leo Rodríguez lo observan.

●

Insúa encara y Carboni lo persigue de atrás. Buen debut de los "diablos rojos".

COTIZAN EN BOLSA

VALORES EN ALZA

Claudio Flores (L) 8: Atajó todo lo que le tiraron, con penal incluido a Federico Domínguez, hasta que llegó el cabezazo salvador de Silvera que no pudo contener por su perfecta dirección.

Pablo Guiñazú (I) 7: Mientras estuvo en la cancha mantuvo siempre su afán ofensivo por el sector izquierdo, pero se cansó y fue reemplazado.

VALORES EN BAJA

Leo Rodríguez (L) 4: Estuvo falto de fútbol, lejos del área y mostró poca ambición para llegar al ataque. No pudo convertirse nunca en el conductor de su equipo cuando más se lo necesitaba.

Leonel Ríos (I) 4: Por su sector fue donde el equipo de Avellaneda se mostró menos como salida. Nunca se lo pudo observar en el nivel que terminó jugando el torneo pasado. Terminó siendo irreconocible.

e Dure Quince Partidos

A: Hace mucho ía a los hinchas n eufóricos co- Los importan- egaron para el ovocaron una prueba de esto, vos socios que sumó la entidad en las últimas semanas. Una cantidad similar de morosos, han recuperado su antiguo número de socio pagando dos cuotas. Aunque no se dieron cifras, también hubo gran demanda de abonos a plateas.

● **COLECTA**: Fue la que autorizó la Comisión Directiva de Independiente a la peña "Roja" de Tres Arroyos. La misma es para Sofía, la hija de Oscar Otero, el presidente de dicha peña que debe ser sometida a una cirugía. De ahí la gran cantidad de urnas que circularon en las plateas y populares.

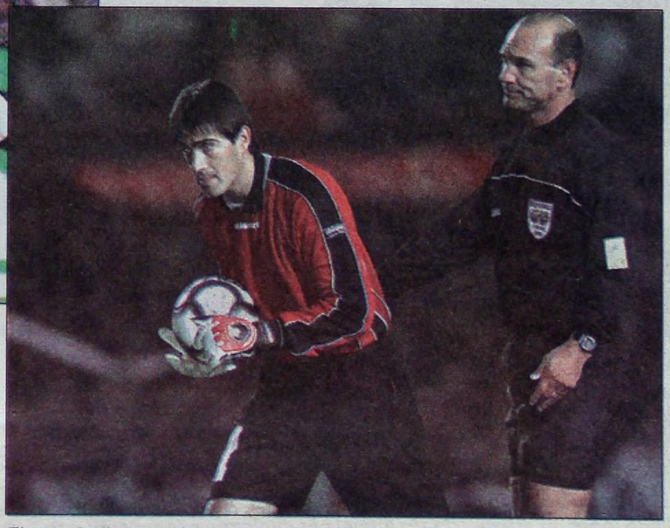

Flores, la figura del partido, agarra el balón ante la mirada de Giménez.

PUNTOS JUVENILES

CUARTA

EQUIPOS	J	G	E	P	Gf	Gc	Pts.
BOCA (x)	17	12	2	3	33	10	38
LANUS	17	9	6	3	24	16	32
ARGENTINOS	17	9	3	5	25	15	30
CENTRAL	17	8	6	3	27	22	30
INDEPENDIENTE	17	8	4	5	31	21	28
RIVER	17	8	3	6	31	19	27
UNION	17	7	5	5	19	14	26
CHACARITA	17	7	5	5	17	13	26
GIMNASIA	16	6	6	4	22	18	24
RACING	17	6	4	7	17	20	22
ESTUDIANTES	17	5	6	6	22	23	21
HURACAN	17	7	0	10	20	25	21
SAN LORENZO	17	5	4	8	15	25	19
BANFIELD	17	5	4	8	11	22	19
COLON	16	5	3	8	14	25	18
VELEZ	17	4	3	10	20	27	15
NEWELL'S	17	3	5	9	12	27	14
CHICAGO	17	2	4	11	15	33	10

QUINTA

EQUIPOS	J	G	E	P	Gf	Gc	Pts.
BOCA (x)	17	13	3	1	36	7	42
VELEZ	17	9	4	4	34	21	31
CHACARITA	17	9	4	4	27	20	31
LANUS	17	9	3	5	36	24	30
RIVER	17	7	4	6	32	21	25
UNION	17	6	7	4	31	31	25
BANFIELD	17	6	6	5	23	23	24
ESTUDIANTES	17	5	8	4	17	17	23
INDEPENDIENTE	17	6	5	6	17	21	23
GIMNASIA	16	6	4	6	16	15	22
CENTRAL	17	6	4	7	22	23	22
SAN LORENZO	17	6	4	7	25	29	22
ARGENTINOS	17	5	6	6	24	24	21
RACING	17	4	7	6	24	30	19
NEWELL'S	17	5	3	9	23	28	18
HURACAN	17	5	2	10	24	37	17
CHICAGO	17	2	5	10	10	26	11
COLON	16	2	3	11	14	38	9

SEXTA

EQUIPOS	J	G	E	P	Gf	Gc	Pts.
RACING (x)	17	12	4	1	26	8	40
RIVER	17	11	6	0	34	8	39
CENTRAL	17	8	5	4	28	16	29
BOCA	17	9	2	6	26	17	29
ARGENTINOS	17	7	7	3	27	17	28
LANUS	17	9	1	7	29	21	28
ESTUDIANTES	17	7	4	6	28	23	25
GIMNASIA	16	7	3	6	19	19	24
NEWELL'S	17	5	8	4	16	15	23
INDEPENDIENTE	17	5	6	6	24	23	21
BANFIELD	17	5	6	6	19	23	21
VELEZ	17	5	5	7	16	20	20
HURACAN	17	5	5	7	16	23	20
SAN LORENZO	17	6	2	9	18	30	20
COLON	16	5	4	7	21	25	19
UNION	17	3	6	8	18	29	15
CHACARITA	17	3	2	12	16	34	11
CHICAGO	17	0	4	13	4	34	4

SEPTIMA

EQUIPOS	J	G	E	P	Gf	Gc	Pts.
RIVER (x)	15	10	2	3	38	14	32
LANUS	15	9	3	3	27	19	30
BOCA	15	8	3	4	30	17	27
RACING	15	7	5	3	14	10	26
GIMNASIA	15	6	6	3	16	11	24
BANFIELD	15	6	4	5	17	16	22
VELEZ	15	7	1	7	23	24	22
INDEPENDIENTE	15	6	3	6	17	21	21
SAN LORENZO	15	5	5	5	15	18	20
NEWELL'S	15	5	4	6	22	19	19
ARGENTINOS	15	5	4	6	22	28	19
HURACAN	15	5	3	7	12	20	18
CENTRAL	15	5	1	9	24	29	16
CHACARITA	15	3	6	6	15	18	15
CHICAGO	15	2	5	8	15	29	11
ESTUDIANTES	15	3	1	11	13	28	10

OCTAVA

EQUIPOS	J	G	E	P	Gf	Gc	Pts.
BOCA (x)	15	10	5	0	31	8	35
VELEZ	15	9	3	3	21	12	30
CENTRAL	15	8	4	3	21	18	28
GIMNASIA	15	8	1	6	21	13	25
BANFIELD	15	7	2	6	28	26	23
SAN LORENZO	15	5	7	3	21	13	22
ESTUDIANTES	15	6	3	6	13	13	21
RIVER	15	6	2	7	17	17	20
INDEPENDIENTE	15	6	2	7	23	24	20
LANUS	15	5	5	5	17	18	20
RACING	15	5	5	5	15	17	20
CHACARITA	15	4	7	4	17	19	19
HURACAN	15	5	3	7	17	18	18
NEWELL'S	15	4	4	7	12	21	16
ARGENTINOS	15	3	5	7	16	22	14
CHICAGO	15	0	0	15	5	36	0

NOVENA

EQUIPOS	J	G	E	P	Gf	Gc	Pts.
INDEPENDIENTE (x)	15	11	3	1	34	11	36
BOCA	15	10	3	2	20	11	33
SAN LORENZO	15	9	5	1	31	9	32
RIVER	15	9	3	3	27	8	30
LANUS	15	8	4	3	21	11	28
VELEZ	15	9	1	5	19	13	28
BANFIELD	15	6	3	6	16	20	21
NEWELL'S	15	3	9	3	11	10	18
CENTRAL	15	4	6	5	14	17	18
HURACAN	15	4	6	5	14	25	18
GIMNASIA	15	4	4	7	13	19	16
CHACARITA	15	4	3	8	12	17	15
ESTUDIANTES	15	2	4	9	7	21	10
RACING	15	1	6	8	6	18	9
ARGENTINOS	15	1	4	10	15	27	7
CHICAGO	15	1	4	10	5	28	7

(x) Campeones.

LA "ACADEMIA" SE CORONO CAMPEON EN SEXTA, LA UNICA DIVISION QUE FALTABA DEFINIRSE

Final Feliz Para Racing

Se acabó la angustia para **Racing**. En Sexta División, el conjunto dirigido por **Claudio Cristofanelli** la semana pasada podría haber resuelto el torneo Apertura a su favor, pero perdió ante Banfield y así permitió que River se le acercara peligrosamente. Quedaba una fecha, la última, y la "Academia" fue a Rosario, donde visitó a **Central**, con la esperanza de ganar para no depender de una eventual ayuda de Vélez.

Lo hizo por 1 a 0 y así completó una gran campaña, coronada por la vuelta olímpica. Esta categoría era la única que todavía no tenía dueño. Y los pibes de Racing sintieron la presión en ciertos pasajes del encuentro, aunque el gol de **Isaías Fernández**, a los 2 minutos del segundo tiempo, les dio la tranquilidad que necesitaban. Fue una maniobra que comenzó por izquierda, el centro al segundo palo y la aparición de Fernández, quien de cabeza selló el destino del resultado y del campeonato.

Central formó con Broun; Alegre, Capella, Yaccuzzi y Galcerán (Martínez); Rodríguez, Faurlín, Croce y García; Andino (Usman) y Yassogna. DT: Hugo Galloni. **Racing** lo hizo con Díaz; Larraburu, Cordobés, Cabral y Silva (Badaloni); Maraschi (Vignatti), Torres, Bordaberry y Argüello; Fernández (Saavedra) y Benítez. DT: Claudio Cristofanelli.

Terminó el Apertura. Había cinco divisiones ya definidas y el último grito fue de Racing, a través de la Sexta, que el sábado pasado sufrió y ayer desparramó alegría.

A RIVER NO LE ALCANZO

Lágrimas "millonarias" para este desenlace de la Sexta División, aunque en el análisis frío del hecho consumado se les reserve a estos chicos de **River** la tranquilidad interna de haber cumplido con su parte, ganándole a **Vélez** merecidamente por 3 a 1. Pero la noticia de la victoria de Racing en Rosario operó como disparador de la tristeza para este **muy buen equipo riverplatense, que terminó segundo sin haber conocido la derrota.**

Detrás del sueño que no pudo ser, quedó un partido que River fue resolviendo paulatinamente. Porque le costó encontrar el camino en los primeros 40 minutos. Hasta que en instancia de agonía, **Martini** definió abajo. Una muy buena aparición de **Almerares**, la figura de la cancha lo distanció aún más, pero **Robles,** con una extraordinaria pegada, lo puso a tiro a un Vélez que perdía cómodo en el desarrollo. Sin embargo, enseguida otra vez ingresó en escena el goleador **Almerares** para estampar el tercero ante centro del hábil Facundo Martínez. A partir de allí todo se supeditó a un clima de tensión y pierna fuerte que el árbitro Habib no supo subsanar.

Taborda anticipa a Robles. River terminó segundo e invicto.

CUARTA

CENTRAL 3 RACING 0
Goles: Albarracín, Irace y Ledesma (C).

BANFIELD 2 COLON 0
Goles: Sandoval y Listorti (B).

GIMNASIA 1 CHACARITA 1
Goles: Brahim (G); Apaza (CH).

RIVER 1 VELEZ 1
Goles: Sawa (R); Lima Barreto (V).

CHICAGO 0 HURACAN 2
Goles: Bazán 2 (H).

NEWELL´S 1 SAN LORENZO 1
Goles: Tibaldi (N); Quevedo (SL).

LANUS 2 ARGENTINOS 1
Goles: Larretchart y Gustavo López (L); Pisano (A).

ESTUDIANTES 2 BOCA 1
Goles: Guerra y Klusener (E); Monesterolo (B).

UNION 1 INDEPENDIENTE 2
Goles: Torres (U); Ayala 2 (I).

QUINTA

CENTRAL 1 RACING 2
Goles: Videla (C); Barcos 2 (R).

BANFIELD 3 COLON 2
Goles: Cvitanich 2 y Herrera (B); García y Formento (C).

GIMNASIA 1 CHACARITA 1
Goles: Morcillo (G); Alfonso (CH).

RIVER 2 VELEZ 3
Goles: Gómez y Córdoba (R); Soto, Sacchi y Tercic (V).

CHICAGO 0 HURACAN 1
Gol: Mina (H).

NEWELL´S 1 SAN LORENZO 0
Goles: Acosta (N).

LANUS 1 ARGENTINOS 2
Goles: Ledesma (L); Barrios y Córdoba (A).

ESTUDIANTES 0 BOCA 2
Goles: Vicente y Pereyra (B).

UNION 0 INDEPENDIENTE 1
Gol: Zallo (I).

SEXTA

CENTRAL 0 RACING 1
Gol: Fernández (R).

BANFIELD 2 COLON 0
Goles: Delgado y Raimondi (B).

GIMNASIA 3 CHACARITA 1
Goles: Galván 2 y Valenti (G); Torales (CH).

RIVER 3 VELEZ 1
Goles: Almerares 2 y Martini (R); Robles (V).

CHICAGO 0 HURACAN 0

NEWELL'S 1 SAN LORENZO 0
Gol: Martínez (N).

LANUS 0 ARGENTINOS 1
Gol: Prósperi (A).

ESTUDIANTES 1 BOCA 0
Gol: Pontillo (E).

UNION 2 INDEPENDIENTE 0
Goles: Flores Benard y Pereyra (U).

SEPTIMA

RACING 3 CENTRAL 2
Goles: Valenzuela 2 y Rivero (R); Schmild y Velázquez (C).

CHACARITA 0 GIMNASIA 0

VELEZ 2 RIVER 1
Goles: Varea y Fernandes Francou (V); Irribarra (R).

HURACAN 1 CHICAGO 0
Gol: Aciar en contra (H).

SAN LORENZO 1 NEWELL´S 0
Gol: Pedevila (SL).

ARGENTINOS 0 LANUS 2
Goles: Cano y Valeri (L).

BOCA 2 ESTUDIANTES 0
Goles: Alvarez y Escalante (B).

OCTAVA

RACING 2 CENTRAL 2
Goles: Ruiz 2 (R); Gamarro y Leonetti (C).

CHACARITA 0 GIMNASIA 1
Gol: Flores (G).

VELEZ 1 RIVER 0
Gol: Zárate (V).

HURACAN 2 CHICAGO 1
Goles: Pablo Gómez y Faggionatto (H); Braico (CH).

SAN LORENZO 3 NEWELL´S 0
Goles: Carrizo 2 y Sosa (SL).

ARGENTINOS 0 LANUS 0

BOCA 1 ESTUDIANTES 1
Goles: José González (B); Cardozo (E).

NOVENA

RACING 1 CENTRAL 1
Goles: Mariño (R); Núñez (C).

CHACARITA 1 GIMNASIA 1
Goles: Ortigoza (CH); Escalante (G).

VELEZ 0 RIVER 1
Gol: Depetris (R).

HURACAN 1 CHICAGO 1
Goles: Gastón González (H); Percovich (CH).

SAN LORENZO 0 NEWELL'S 0

ARGENTINOS 1 LANUS 3
Goles: Salas (A); Blanco, Acosta y Coria (L).

BOCA 1 ESTUDIANTES 1
Goles: Chanquía (B); Pereyra (E).

PROHIBIDO PARA MAYORES

BOCA DOMINO EL APERTURA

Además de dar Tres Vueltas Olímpicas, fue el más Productivo en la Suma de las Seis Categorías

Por sus tres títulos (en Cuarta, Quinta y Octava) y porque marcha primero en la tabla general de la temporada, donde se acumulan los puntos de las seis categorías durante los dos torneos, **Boca** resultó el más eficaz del Apertura de **Divisiones Juveniles**, que concluyó ayer. Otros grandes completaron la nómina de campeones, pues **Racing** se quedó con el certamen en Sexta, **River** fue el ganador en Séptima e **Independiente** festejó en Novena. Y, como siempre lo hacemos, aquí están los planteles que se consagraron en cada división:

Boca (Cuarta): Rodolfo Albornoz Voss, Héctor Amarilla, Elías Bazzi, Horacio Cáceres, Miguel Caneo, Esteban Cardinale, Edilio Cardoso de Oliveira, Leonardo Cavalcabué, Gustavo Chena, Gabriel Christovao, Alex Da silva, Pablo Doffo, Marcos Dulcich, Gustavo Eberto, Jonathan Fabbro, Luis Flores, Germán Gianoglio, Sebastián Ginóbili, Pablo Jerez, Jorge La Pira, Víctor Magnago, Pedro Méndez, José Molina, Sebastián Monesterolo, Aldo Mores, Sergio Páez, José Pastorutti, Miguel Portillo, Ariel Rodó, Germán Rodríguez, Sebastián Rovira, Adelquis Ruffini, Guillermo Salas y Leonardo Verón. **DT:** José Malleo.

Boca (Quinta): Emanuel Acosta, Luis Alfageme, Pablo Alvarez, Cristian Buci, Juan Pablo Caffa, Darío Cángele, Luis Castillo, Alvaro Delgado, Juan Fernández, Miguel Gómez, Cristian Guzmán, Omar Hassan, Federico León, Carlos Muñoz, Raúl Osella, Juan Pauletti, Gabriel Peñalba, Juan Pereyra, Emiliano Pérez, David Reano, Luciano Sánchez, Gastón Sangoy, Matías Silvestre, Ezequiel Vicente y Darío Villán. También jugaron los siguientes jugadores de la categoría 1985: Mauro Boselli, Pablo González, Matías Jara, Maximiliano Laurenti y Gastón Velasco. **DT:** Ernesto Mastrángelo.

Racing (Sexta): Cristian Acosta, Joaquín Acuña, Marco Argüello, Juan Badaloni, Luis Benítez, Pablo Bogado, Juan Bordaberry, Gustavo Cabral, Fernando Cordobés, Lucas Delgado, Gonzalo Díaz, Isaías Fernández, Luciano Gentili, Leandro Gómez, Martín Larraburu, Federico Maraschi, Oscar Márquez, Martín Montagnoli, Daniel Nakano, Eduardo Pacheco, Ramiro Palacios, Carlos Palavecino, Mariano Ramírez, Marcos Saavedra, José Schaffer, Mariano Silva, Juan Torres y Pablo Vignatti. **DT:** Claudio Cristofanelli.

River (Séptima): Lucas Abud, Oscar Alegre, Oscar Almada, Pablo Batallini, Matías Bernal, Diego Bogado, Maximiliano Britos, Daniel Canteros, Agustín Curutchet, Carlos Delgado, Augusto Fernández, Radamel García Zárate, Sebastián Gastiasoro, Sergio Godoy, Carlos Ibarra, Miguel Irribarra, Gonzalo Ludueña, Marcelo Marzoratti, Raúl Merlo González, Jerónimo Morales Neumann, César Morete, Maximiliano Muñoz, Fernando Pellegrino, Damián Rojas Romero, Pablo Rosatti, Leonardo Sancho, Guillermo Schwenzel y Mariano Valle. **DT:** Jorge Viejo.

Boca (Octava): Fernando Acosta, Exequiel Araujo, Jonatan Artura, Sebastián Battaglia, Roberto bochi, Matías Cahais, Emiliano Cerdá, Angel Derrigo Peláez, David Distéfano, Matías Fernández, Néstor Fernández, Javier García, José González, Diego Martínez, Matías Navarrete Gurgone, Federico Neyra, Emanuel Ordóñez, Lucas Ponfil, Leonardo Reinoso, Facundo Roncaglia, Alejandro Solís, Mariano Torres, Mariano Trípodi y Lucas Viatri. **DT:** Oscar Regenhardt.

Independiente (Novena): Sergio Agüero, Rodrigo Breard, Diego Campos, Juan Caracoche Di Leo, Agustín Clara, Federico De Pedro, Maximiliano Di Nuzzo, Luis Farías, Emiliano Ferreyra, Lucas Giovanolli, Ricardo Gómez, Lucas Lipare, Ezequiel Mangiante, Franco Milla, Emiliano Alberto Molina, Emiliano Daniel Molina, Bruno Mora, Luis Morelli, David Orellana, Martín Papi, Damián Paternoster Unzúa, Roy Quintana, Maximiliano Rojas, Cristian Rossini, Hernán Ruiz, Yail Soloaga, Jonathan Soplan, José Sosa, Leonardo Talpini Aita, Carlos Tapia, Leandro Torres, Nicolás Torresán, Juan Valinas, Marcos Vallejo Gómez y Emiliano Verón. **DT:** Jorge Rodríguez.

● **EL CLAUSURA:** El próximo sábado comenzará el torneo Clausura, cuya primera fecha ofrecerá los siguientes partidos, en Cuarta, Quinta y Sexta: Unión-Central, Estudiantes-Independiente, Lanús-Boca, Newell´s-Argentinos, Chicago-San Lorenzo, River-Huracán, Gimnasia-Vélez, Banfield-Chacarita y Colón-Racing. Para Novena, Octava y Séptima se invierte la condición de local.

LOS QUE GRITAN GOOOL

DIVISION	JUGADOR	GOLES
Cuarta	Luciano Olguín (Racing)	10
	Matías Larretchart (Lanús)	9
Quinta	Héctor Ledesma (Lanús)	14
	Christian Milla (Chacarita)	12
Sexta	Victorio Martini (River)	15
	Alejandro Varela (Lanús)	15
	Luis Benítez (Racing)	10
Séptima	Gonzalo Ludueña (River)	12
	Miguel Irribarra (River)	11
Octava	Hernán Marando (Independiente)	10
	Víctor Sanjines (Banfield)	9
Novena	Leandro Depetris (River)	12
	Sergio Agüero (Independiente)	11

TABLA GENERAL

EQUIPOS	PJ	Pts.
BOCA	96	204
RIVER	96	173
LANUS	96	168
INDEPENDIENTE	96	149
VELEZ	96	146
CENTRAL	96	143
RACING	96	136
GIMNASIA	93	135
SAN LORENZO	96	135
BANFIELD	96	128
ARGENTINOS	96	119
CHACARITA	96	117
HURACAN	96	112
ESTUDIANTES	96	110
NEWELL'S	96	108
UNION	51	66
COLON	48	46
CHICAGO	96	43

El Triunfo le Cambió la Cara

ARGENTINA VENCIO A PORTUGAL (3-0), REVIRTIENDO LA PALIDA IMAGEN QUE DEJO EN EUROPA

Llegaba al partido con un solo objetivo: poder recomponer ante su gente la imagen que había dejado en el tour europeo y recuperar la confianza. Y ayer lo cumplió. El seleccionado argentino de voleibol, por la quinta fecha de la **Liga Mundial**, derrotó cómodamente a un desdibujado **Portugal** por **3 a 0 (25-18, 25-20 y 25-18)** y consiguió, de esta manera, no sólo cosechar un triunfo después de cuatro derrotas consecutivas, sino que además, poder levantar el ánimo de un plantel que lo andaba reclamando a gritos. Hoy, a partir de las 17 y en el estadio **Luna Park**, se disputará el segundo encuentro.

Argentina arrancó abajo **6-8** en el primer tiempo técnico del partido, aunque ésto no llegó a ser un verdadero signo de preocupación ya que se había notado una sólida defensa y faltaba, nada más, que profundizar el ataque. Y el ataque apareció. **Hernán Ferraro**, de un gran trabajo, comenzó a distribuir juego por la zona central (donde **Gustavo Porporatto** tomó seria participación) y a utilizar el opuesto albiceleste -**Marcos Milinkovic**- quien en definitiva, se consagraría como la gran figura del encuentro. **16-13** marcó el tablero en el segundo (parcial de 10-5 a favor) y en escala ascendente, pues nada pudo detener la potencia que mostró el seleccionado y se cerró el primer set en un indiscutido **25-18.**

En el segundo, **Marcos** hizo estragos **(11 puntos por ataque y 2 aces).** Aunque en éste **Argentina** se complicó sola, ya que había conseguido una diferencia de **12-7** y por momentos la "cosa" se puso **14-12**, las "murallas" que armaron **Porporatto** y **Hugo Conte** sobre la red, sumado a la buena recepción que brindaron **Pablo Meana** y **Jorge Elgueta**, más la tranquilidad que siempre dio el artillero **Milinkovic**, dio resultado y el set concluyó rápidamente **25-20.**

El tercero debía ser un trámite. Y así lo fue. **Portugal** en ningún momento del partido pudo presionar al conjunto nacional (se manifestó desarticulado y, en varios pasajes del mismo, hasta muy desconcentrado) lo que le simplificó enormemente la tarea. En el segundo tiempo técnico del último parcial, ya se notaba la diferencia: **16-10**. Aquí, el sanjuanino **Elgueta** se convirtió en el centro del juego, ya que no sólo aportó en la zona de definición (con 6 unidades en su haber) sino que, además, tuvo un alto rendimiento en recepción. De esta manera, **Argentina** finalizó el encuentro con un contundente **3 a 0 (25-18** en el tercero) y cumplió con el objetivo planteado.

Argentina (3): Ferraro, Milinkovic, Elgueta, Conte, Porporatto, Peralta (fi), Meana (L). **Ingresaron**: Efrón y Darraidou. **DT**: Carlos Getzelevich.

Portugal (0): Pinheiro, Roberto, Joao José, Gaspar, Silva y Bira (fi), Texeira (L). **Ingresaron**: Eurico, Alves, Paco y Cruz. **DT**: Juan Díaz Marino.

Parciales: 25-18, 25-20 y 25-18.

Tiempo de juego: 71 minutos.

Arbitros: Salas (México) y Cedeño (Venezuela).

Estadio: Luna Park.

Público: 9.400 espectadores.

El seleccionado argentino de voleibol se abraza, grita y festeja. En la foto, Efrón, Meana, Conte, Milinkovic y Peralta reflejan su alegría. Por fin una buena...

LOS QUE ESTAN DE LIGA

RESULTADOS

GRUPO A

POLONIA 3 BRASIL 2
(25-22, 23-25, 27-25, 21-25 y 15-12).
ARGENTINA 3 PORTUGAL 0
(25-18, 25-20 Y 25-18)

GRUPO B

ESPAÑA 0 ITALIA 3
(19-25, 18-25 y 15-25)
CHINA 3 VENEZUELA 0
(25-19, 25-21 y 25-18).

GRUPO C

CUBA 1 HOLANDA 3
(25-22, 25-20, 24-26 y 25-23)
ALEMANIA 1 RUSIA 3
(13-25, 26-28, 25-18 y 33-35).

GRUPO D

FRANCIA 3 GRECIA 0
(25-21, 25-21 y 25-23)
JAPON 2 YUGOSLAVIA 3
(25-23, 21-25, 23-25, 27-25 y 10-15).

LAS POSICIONES

ZONA A

Equipos	J	G	P	SF	SC	Pts
BRASIL	10	7	3	25	12	17
POLONIA	10	6	4	22	19	16
ARGENTINA	9	3	6	14	18	12
PORTUGAL	9	3	6	11	23	12

Próxima fecha: Hoy: Argentina-Portugal.

ZONA B

Equipos	J	G	P	SF	SC	Pts
ITALIA	9	8	1	24	8	17
ESPAÑA	9	8	1	24	9	17
CHINA	9	2	7	14	21	11
VENEZUELA	9	0	9	3	27	9

Próxima fecha: Hoy: España-Italia y China-Venezuela.

ZONA C

Equipos	J	G	P	SF	SC	Pts
RUSIA	9	8	1	25	10	17
HOLANDA	9	6	3	20	15	15
ALEMANIA	9	2	7	13	22	11
CUBA	9	2	7	12	22	11

Próxima fecha: Cuba-Holanda y Alemania-Rusia.

GRUPO D

Equipos	J	G	P	SF	SC	Pts
FRANCIA	9	7	2	22	13	16
YUGOSLAVIA	9	6	3	21	13	15
GRECIA	9	5	4	19	16	14
JAPON	9	0	9	7	27	9

Próxima fecha: Hoy: Francia-Grecia y Japón-Yugoslavia.

ARGENTINA LOS MOTIVA

"En Argentina jugamos mucho más motivados y eso era lo que necesitábamos. Hoy (por ayer) **el equipo trabajó distinto. Tácticamente fue muy bueno y, por sobre todas las cosas, mostró otra actitud"**, explicó **Marcos Milinkovic**, principal artífice del triunfo argentino sobre **Portugal** por **3 a 0**. El opuesto del conjunto albiceleste, además agregó que **"es cierto que Portugal no jugó en un buen nivel, pero nosotros pudimos cortar cuatro derrotas consecutivas y eso es importante. Además quiero agradecer a toda la gente por el gran apoyo que nos dio".**

Por su parte, **Carlos Getzelevich**, entrenador del seleccionado nacional, apuntó que el equipo **"hizo un gran partido"** y auguró que el enfrentamiento de hoy **"seguramente será más cerrado"**.

En tanto, el técnico de **Portugal**, el cubano **Juan Díaz Marino**, aceptó la supremacía que **Argentina** estableció durante el partido: **"Quiero felicitar a Argentina. Realmente hicieron un partido magnífico. Hicieron todo lo que tenían que hacer y desarticularon a nuestro equipo. Nosotros presentamos muchos errores y estuvimos muy desconcentrados."**, comentó.

LAS QUE VAN A ALEMANIA

Alemania, allá vamos... Finalmente, ayer **Claudio Cuello** -entrenador del seleccionado femenino de voleibol- dio a conocer la lista de las 12 jugadoras que viajarán al Viejo Continente para disputar, a partir del 30 de agosto y hasta el 15 de septiembre, el **Campeonato Mundial**.

Aquí le presentamos la nómina completa de las chicas: **Celina Crusoe, Carolina Costagrande, Mariana Conde, Romina Lamas, Ivana Müller, María Laura Vincente, Natalia Brussa, Micaela Vogel, Mónica Kostolnik, Micaela Borghi, Georgina Pinedo y Mirna Ansaldi.**

Además de **Cuello**, el cuerpo técnico está conformado por **Alejandro Grossi** (asistente), **Fernando Danani** (preparador físico), **Fernando Cavagnaro** (psicodeportólogo), **Rubén Torrisi** (médico) y **Juan Cobucci** (estadística).

La selección, que jugará en las ciudades alemanas de **Riesa** y **Dresden**, integra el **Grupo "C"** y enfrentará a **Rusia, Estados Unidos, República Dominicana, Kenia y Puerto Rico**. Vale recordar que en el **Mundial** participarán los mejores 24 seleccionados y que por zona (cuatro de seis equipos), se clasificarán los dos primeros para la próxima ronda.

Golf: Berendt, Eliminado

HILVERSUM, Holanda (Télam).- El golfista argentino **Jorge Berendt quedó eliminado del Abierto de Hilversum, Holanda**, tras la segunda jornada del certamen que corresponde al circuito profesional europeo y reparte 1.800.000 dólares en premios.

El formoseño completó un recorrido de **72 golpes** para los 18 hoyos (2 sobre par) y reunió un parcial de **142** para las dos primeras jornadas, cifra con la que **no pudo superar el corte clasificatorio previsto**.

En tanto, el alemán **Tobias Dier**, con **194 golpes totales** (16 bajo par), sigue liderando el torneo, luego del tercer día de juego.

Dier sigue en una línea descendente y ayer entregó por segundo día consecutivo una tarjeta de **67 golpes**. Sin embargo, **su excepcional recorrido del jueves, en el que pulverizó con 60 golpes el récord del campo de Hilversumsche** (par 70), le sirve para mantenerse al frente del torneo.

El irlandés **Padraig Harrington** ascendió del quinto al segundo lugar con una excelente tarjeta de **64 golpes**, la mejor del día igualada con la de otros cuatro golfistas. Junto al irlandés, se situó el inglés **Mark Roe**.

La ascensión de Harrington contrastó con el bajón de juego de los hasta ayer inmediatos perseguidores del líder: el australiano **Peter Lonard** (68 golpes) y el inglés **Jamie Spence** (69 golpes).

Llegaron los Curuchet y Simon

Los ciclistas **Juan Curuchet** y **Edgardo Simon**, recientes ganadores de los **Tres Días de Pordenone**, junto a **Gabriel Curuchet**, quien cumplió otra etapa de su gira mundial de despedida del ciclismo internacional, arribaron ayer al país luego de su exitoso paso por tierras italianas.

La delegación argentina llegó a las 7.30 al aeropuerto **Ministro Pistarini**, en **Ezeiza**, en un vuelo de **Aerolíneas Argentinas** proveniente de **Roma**.

Juan Curuchet y Simon, quienes se preparan para el **Campeonato Mundial de Pista en Dinamarca**, ganaron los Tres Días de Pordenone, y finalizaron en el cuarto puesto en los **Seis Días de Fiorenzuola y Torino**.

"El principal objetivo de la gira era lograr una adecuada preparación para el Mundial y creo que el balance fue muy positivo, puesto que se alcanzó una buena forma física y también se consiguieron excelentes resultados", destacó Juan Curuchet.

Tras conseguir excelentes resultados en la primera fecha de la Copa del Mundo, Curuchet y Simon lograron la clasificación para el Mundial en las modalidades de americana, vueltas puntables y scracth.

● **TOUR DE FRANCE:** El estadounidense Lance Armstrong confirmó su cuarta victoria consecutiva al imponerse ayer en la 19ª y penúltima etapa, una contrarreloj de 50 kilómetros entre Regnie Durette y Macon. Hoy se cerrará la edición 2002 del Tour con la llegada a los Campos Elíseos. Armstrong consiguió un tiempo de 1 hora 3 minutos y 50 segundos y con su cuarto triunfo consecutivo en la prueba ciclista más importante del mundo se queda a sólo uno de los grandes mitos: los franceses Jacques Anquetil y Bernard Hinault, el belga Eddy Merckx y el español Miguel Induráin. De vencer en 2003, el texano igualará la marca del español, el único en conseguir todas sus victorias de forma consecutiva.

Cayeron Gaudio y Zabaleta; el Abierto de Kitzbuhel, Huérfano de Argentinos

KITZBUHEL, Austria (Télam).- **Gastón Gaudio** y **Mariano Zabaleta** fueron eliminados ayer del torneo de **Kitzbuhel**, con premios por 855 mil dólares, tras perder en **semifinales** ante dos de los mejores exponentes de la "armada española", **Alex Corretja** y **Juan Carlos Ferrero**, respectivamente.

El **"Gato" Gaudio**, 24º del ranking mundial y sexto favorito del certamen austríaco, fue fácilmente superado en el primer partido de la jornada por **Corretja** (31º), quien estuvo muy sólido y lo venció por **6-3 y 6-1**.

El argentino no pudo torcer el historial **ampliamente desfavorable ante el español**, al que venció en **una sola ocasión** y con el que perdió cinco veces, incluida la final de hace trece días en el abierto de **Gstaad (Suiza)**. Corretja le había ganado también en **Indian Wells (Estados Unidos) 2001**, en **Gstaad 2000** y **Roland Garros 1999**, mientras que **la única victoria de Gaudio fue en el Conde de Godó (Barcelona, España) en 2000**.

Por su parte, el tandilense **Zabaleta** (43º) jugó un muy buen partido ante **Ferrero**, pero terminó sucumbiendo ante **uno de los mejores tenistas del mundo sobre polvo de ladrillo**.

Zabaleta ganó el primer set por 7-6, perdió el segundo ajustadamente por 7-5, y en el tercero fue ampliamente superado por el jugador valenciano, que se puso 3-0 arriba en forma rápida, dominó el juego y se llevó el parcial por 6-3 para quedarse con el triunfo final.

Ferrero también impuso su "paternidad" sobre Zabaleta, a quien ya había derrotado en los torneos de **Estoril 2000** y **Graz 1999**.

El torneo de Kitzbuhel, que otorga puntos para el ranking de la ATP y la Carrera de Campeones, tendrá entonces una final española; en una definición que se presume pareja entre el catalán Corretja (que esta año ganó Gstaad) y el valenciano Ferrero (campeón en Montecarlo).

UNA FINAL CELESTE Y BLANCA

Squillari o Acasuso Sumarán hoy un Nuevo Título ATP Para el Tenis Nacional

SOPOT, Polonia (Télam).- El torneo abierto de tenis de la ciudad polaca de **Sopot**, tendrá hoy una **final argentina**, ya que **Franco Squillari** y **José Acasuso** llegaron a la instancia definitoria, tras vencer ayer en las semifinales al húngaro, **Attila Savolt** y al español **Carlos Moyá**, respectivamente.

Acasuso, uno de los tenistas con más proyección del tenis argentino, logró una resonante victoria sobre **Moyá** (16º y segundo preclasificado) por un ajustado **7-6 (7-5) y 7-6 (7-4)**.

Por su parte, **Squillari**, quien atraviesa una gran semana, sólo necesitó dos sets para imponerse a **Savolt** por **6-4 y 6-3**.

La victoria del misionero de 19 años, ubicado en el 91º puesto del ranking mundial, fue una de las mejores en su incipiente carrera y le sirvió, nada menos, para llegar a la final de un torneo de la ATP. En mayo pasado, Acasuso venció al ruso **Marat Safin** en la **Copa Mundial por equipos** que se jugó en la ciudad alemana de **Düsseldorf** y en la que **Argentina se consagró campeón**. Esta será la segunda final de la ATP para el mesopotámico, ya que perdió ante el brasileño **Gustavo Kuerten** la definición de **Buenos Aires** en febrero de **2001**.

En Sopot, inició el camino a la final con un triunfo ante el peruano **Luis Horna** por **7-5 y 7-5**, luego batió al eslovaco **Dominik Hrbaty** por **6-2 y 6-4** y en cuartos, al checo **Jan Vacek** por **6-4 y 6-2**. Acasuso mostró un excelente nivel durante todo el torneo y lo ratificó ayer en los momentos definitorios del partido, cuando sacó a relucir un temple enorme para superar nada menos que a Moyá, campeón este año en **Acapulco**, **Baastad** y la semana pasada en **Umag**. **"Realmente estoy entusiasmado por cómo jugué esta semana y por haber llegado a una final con Franco mucho más, ya que mañana** (por hoy) **será un argentino el que gane un torneo de ATP"**, afirmó.En tanto, Squillari, quien en la temporada lleva **13 triunfos y 19 derrotas**, venía de una racha adversa tras ser **eliminado en las nueve primeras rondas previas a este torneo polaco**.

Pero en las canchas de polvo de ladrillo de Sopot, Squillari encontró su mejor tenis y ayer no tuvo inconvenientes para vencer fácilmente al tenista magyar. El zurdo bonaerense, que está situado en el puesto 81º de la Carrera de los Campeones y en el 133º del ranking de la ATP, le ganó en primera ronda al español **David Sánchez** por **0-6, 6-4 y 6-4**; después a otro hispano, **Fernando Verdasco**, por **6-4 y 7-5** y al belga **Christophe Rochus** por **6-3 y 6-4**.

Su mejor actuación en **2002** fue en abril, cuando llegó a los **octavos de final del Master Serie de Miami (Estados Unidos)**.

"Estoy feliz por haber llegado a la final. Espero seguir por este camino y estabilizarme en mi juego. Mañana (por hoy) **va a ser una final muy dura, porque Acasuso está pasando por un gran momento"**, comentó el jugador que llegó a meterse en el undécimo lugar en el ranking de la ATP en 2000.

BARRERA, SIN SATELITE

CARACAS, Venezuela (EFE).- La argentina **Jorgelina Barrera** perdió la final de la **II etapa del Satélite femenino de tenis**, que se disputó en el **Centro Nacional de Tenis (CNT) de Caracas**, tras caer ante la israelí **Jacquelyn Rosen** por **6-4 y 6-0**.

Rosen no tuvo problemas para adjudicarse el segundo satélite consecutivo, tras vencer hace una semana en la ciudad venezolana de **Valencia** a la tenista local **Mariela Salinas**, por **6-2, 4-1 y abandono**.

En el torneo de dobles, la española **Regina Témez** y la mexicana **Alejandra Rivero** dieron la gran sorpresa al superar en la final a la pareja brasileña formada por **Marcela Evangelista** y **Leticia Sobral**, por **4-6, 6-1 y 6-1**.

Las ganadoras tuvieron ciertos problemas en el set inicial pero impusieron una gran superioridad ante las brasileñas en los dos siguientes parciales.

BASSO LARGA SEXTO EN SPA

El argentino **Martín Basso**, con un **Lola Zytek** del **GP Racing**, largará hoy desde la tercera fila en la cuarta carrera de la **Fórmula 3000 Europea**, que se correrá en el autódromo belga de **Spa Francorchamps**.

El veloz piloto rafaelino clasificó a 628/1000 del mejor registro, que le correspondió al croata **Jaroslav Janis**, quien marcó 2m 7s 440/1000. La competencia se largará a las 10 (hora argentina) sobre 22 vueltas y 153,296 kilómetros de recorrido.

● **RIOS AL PODIO:** En el autódromo de Rijeka, Croacia, el volante argentino Matías Ríos finalizó ayer en la tercera posición en la sexta competencia del calendario de la Copa Mazda, y se afirmó en la punta del torneo. El rosarino terminó las 14 vueltas a 2s 930/1000 del italiano Massimiliano Mugelli, quien ganó en 26m 09s 190/1000-promedio de 133,865 Km./h, escoltado por su compatriota Piergiorgio Castellani a 2s890/1000. Las posiciones del campeonato las sigue liderando Ríos con 145 puntos.

Los Schumacher, Unidos en la Punta

HOCKENHEIM, Alemania.- Los hermanos **Michael** y **Ralf Schumacher**, con Ferrari y Williams BMW, respectivamente, compartirán hoy la primera fila de salida para el **Gran Premio de Alemania de Fórmula 1**, algo que llenó de felicidad a los **cien mil espectadores** que acudieron al nuevo dibujo del acortado circuito de Hockenheim, para celebrar el quinto mundial del primero.

Los fanáticos alemanes de la Fórmula 1 no podían pedir más. Es que "en casa", el flamante pentacampeón del mundo, el ferrarista **Michael Schumacher**, terminó con la racha de **Juan Pablo Montoya** (Williams-BMW), que había conquistado la "pole" en los últimos cinco grandes premios. La lucha por la primera posición de partida se circunscribió a los hermanos Schumacher -con un Ralf muy obstinado- y **Rubens Barrichello** (Ferrari), que también ofreció pelea.

Empero, **Schumacher**, quien hasta ahora no se había lucido demasiado en **Hockenheim**, en el último intento pudo batir a su hermano por 181/1000, mientras que **Rubinho** debió conformarse con la tercera posición, relegando al cuarto puesto al colombiano, que en ningún momento estuvo en condiciones de inquietar a quienes lo precedieron, ya que se ubicó a 719/1000.

Más allá de los tres primeros, el resto quedó muy descolgado, al punto que **Raikkonen** (Mclaren-Mercedes), quinto, quedó a más de un segundo de diferencia.

La sorpresa de la jornada la protagonizó **Fisichella** (Jordan Honda), que recuperado del accidente sufrido hace una semana en **Francia**, ayer se clasificó sexto.

En cambio, el que no logra levantar "cabeza" es el colista **Alex Yoong**, quien por tercera vez en la actual temporada no pudo marcar el tiempo mínimo exigido para participar en la carrera, y no por culpa de su Minardi Asiatech, ya que su compañero, el australiano **Webber**, giró casi dos segundos más rápido que el piloto malayo.

TC 2000: ORTELLI, INALCANZABLE

ALTA GRACIA, Córdoba.- **Guillermo Ortelli**, con Honda Civic, resultó inalcanzable en la jornada clasificatoria del **Turismo Competición 2000**, que se desarrolló en el **autódromo "Oscar Cabalén", de Alta Gracia**, donde hoy correrá la séptima fecha del calendario.

El tricampeón y actual puntero del TC también brilló ayer en suelo cordobés. **Ortelli** dominó la sesión de ensayos, y luego refrendó su mejor andar al ser el más veloz en clasificación, y se aseguró el primer lugar para la serie inicial. Detrás se ubicó **Omar "Gurí" Martínez**, con otro Honda Civic, a 887/1000, por lo que partirá adelante en la segunda batería, y en los tiempos, luego se ubicaron el local **Marcelo "Papel" Bugliotti** (Honda Civic), **Gabriel Furlan** (Mitsubishi Lancer), **Oscar Fineschi** (Honda Civic) y el campeón **Gabriel Ponce de León** (Ford Focus Zetec).

También clasificaron las **fórmulas Renault** (el más veloz fue **Juan Cruz Alvarez**, con Crespi) y la **Súper Renault** (dominó la sesión **Julián Flamarique**, con Dallara), para las dos competencias a correrse hoy.

Pozzo se Quedó de a Pie en el Rally

El equipo checo **Skoda Motorsport** decidió quitarle el apoyo al argentino **Gabriel Pozzo** para su continuidad con autos de esa marca en el actual **Mundial de Rally**.

Pozzo, campeón mundial de la clase N4 del 2001 se enteró a través del preparador **David Sutton**, quien sostuvo su presencia con un **Skoda Octavia** semioficial en dos competencias del actual calendario, en el grupo A/8. **Pavel Janeva**, director general de Skoda, le comunicó al británico que no requeriría en el futuro los servicios Pozzo. Al respecto, Sutton le expresó luego que **"estoy asombrado por esta decisión y más porque me exigen que devuelva el auto lo antes posible. De todas formas, seguiré trabajando para conseguir alguna otra oportunidad para Pozzo"**. El argentino llegó 9º en el Rally de Argentina con un Skoda oficial, mientras que con un auto semioficial también participó en Cataluña, Chipre y Grecia.

AL COMPAS DEL RELOJ

TURISMO COMPETICION 2000
Primera Serie (10 hs - 6 vueltas)

POS.	PILOTO	AUTO	TIEMPOS
1º	**G.Ortelli**	Honda Civic	1m 33s 714/1.000
2º	**M.Bugliotti**	Honda Civic	1m 34s 869/1.000
3º	**O.Fineschi**	Honda Civic	1m 35s 024/1.000
4º	**N.Fontana**	Toyota Corolla	1m 35s 185/1.000
5º	**E.Tuero**	Honda Civic	1m 35s422/1.000

Luego clasificaron: N.Vuyovich (Honda Civic); **D.Cingolani** (Honda Civic); **J.Moreiro** (Ford Escort); **J.Giorgi** (Ford Escort); **G.Der Ohanessian** (Chevrolet Astra), **M.Bainotti** (Mitsubishi) **J.M.López** (A.Romeo) y **L.Guimard** (Honda Civic).

Segunda Serie (10.30 hs - 6 vueltas)

POS.	PILOTO	AUTO	TIEMPOS
1º	**O.Martínez**	Honda Civic	1m 34s 601/1.000
2º	**G.Furlan**	Mitsubishi Lancer	1m 34s 927/1.000
3º	**G.Ponce de León**	Ford Escort Zetec	1m 30s 527/1.000
4º	**J.M.Silva**	Honda Civic	1m 35s 222/1.000
5º	**O.Yannantuoni**	Honda Civic	1m 35s 432/1.000

Luego clasificaron: J.P.Satorria (Ford Escort); **H.Martin** (Mitsubishi); **W.Hernández** (Ford Escort Z.); **H.García** (Ford Escort); **F.Pezzini** (Honda Civic), **L.Carducci** (Ford Escort) y **O.A.López** (A.Romeo)

Promedio de Ortelli: 155,388 km/h.

7ª. Fecha del TC 2000, en el autódromo "Oscar Cabalén", de Alta Gracia, Córdoba, 4.050 metros. Tras la disputa de las series y de las pruebas de las Fórmula Renault y Súper Renault, se largará la final, a las 12.50, a 40 vueltas.

CON EL TRIUNFO ANTE LA PLATA, EN LA "ZANJA", SE DESPEGO DEL LOTE QUE LO ESCOLTA

SIC Gana y se Escapa

EL **SIC** volvió a ganar, esta vez frente a **La Plata** en la mítica **"Zanja"** sanisidrense por 24-15 y se sigue despegando del lote perseguidor, ya que además de mantener el liderazgo absoluto de la **zona Campeonato** del torneo que organiza la **Unión de Rugby de Buenos Aires (URBA)**, y se mantiene como único invicto, ahora con 21 encuentros sin conocer la derrota, tras disputarse ayer la sexta fecha de esta fase del certamen. Sin embargo, ya perdió algo: su título de equipo con **"puntaje ideal"** porque frente al equipo platense solo consiguió tres tries y no logró sumar el punto bonus extra, tal cual lo venía haciendo hasta la fecha anterior.

La jornada de ayer tuvo un resultado por demás sorpresivo, ya que el defensor del título, **Alumni**, cayó derrotado como visitante frente al **Atlético del Rosario** por 25-7, con lo cual pasó de la segunda posición a la cuarta al ser desplazado por **Hindú** y **Regatas Bella Vista**, ahora segundo y tercero, respectivamente. Con este triunfo, los rosarinos se ubicaron séptimos, junto a **San Luis** y **Belgrano Athletic**, con lo que justificaron la levantada de los últimos tres partidos y acrecientan sus chances de clasificarse entre los cuatro primeros que dirimirán el título a fines de setiembre.

Hindú viajó hasta La Plata para enfrentar a **San Luis**, encuentro del que retornó a Tortuguitas con las cinco unidades correspondientes tras vencer por 32-18.

Por su parte, **Regatas** recibió en Bella Vista a **Los Tilos** y no dejó dudas en cuanto a su actual poderío porque consiguió lo que fue la victoria más abultada de la fecha: 53-29.

El otro equipo que hasta el momento sigue firme hacia las finales es **Olivos**, vencedor esta vez de **Newman** por un apretado 22-19. Los de Munro no logran resultados con diferencias abultadas (la estadística muestra 197 tantos a favor y 191 en contra) pero van sumando punto tras punto y ahora están quintos, pisándole los talones nada menos que a **Alumni**.

Mientras tanto, el **CASI** con un equipo en el que actuó una mayoría de suplentes, le ganó en San Isidro a **Champagnat** por 30-21.

Con 12 puntos en su haber y pocas posibilidades de alcanzar al lote de vanguardia, los entrenadores del quince local parecen decididos a foguear a nuevos valores y por eso presentaron un plantel renovado.

En el cotejo restante, **Belgrano Athletic** sumó como visitante cuatro unidades tras vencer en Villa Celina al decaído **San Cirano**, por 21-12.

El SIC va para adelante y parece que nadie lo puede detener. Sigue puntero.

RESULTADOS DE AYER

SIC	24	-	La Plata	15
San Luis	18	-	Hindú	32
Regatas B. Vista	53	-	Los Tilos	29
CASI	30	-	Champagnat	21
Olivos	22	-	Newman	19
Atco. del Rosario	25	-	Alumni	7
San Cirano	12	-	Belgrano Athc.	21

PUNTOS OVALADOS

Equipo	J	G	E	P	Tf	Tc	Pts.
SIC	6	6	0	0	227	120	**29**
Hindú	6	5	1	0	201	141	**23**
Regatas Bella Vista	6	4	1	1	217	160	**21**
Alumni	6	4	1	1	147	117	**20**
Olivos	6	4	0	2	197	191	**19**
Los Tilos	6	3	1	2	172	193	**17**
Atlético del Rosario	6	3	0	3	146	135	**14**
San Luis	6	3	0	3	139	147	**14**
Belgrano Athletic	6	3	1	2	128	175	**14**
CASI	6	2	1	3	133	144	**12**
La Plata	6	2	1	3	121	134	**12**
Champagnat	6	1	0	5	123	158	**7**
Newman	6	0	0	6	141	198	**6**
San Cirano	6	0	0	6	93	174	**3**

EN FECHA PROXIMA

Alumni - Olivos
Newman - CASI
Champagnat - Regatas Bella Vista
Los Tilos - San Luis
Hindú - SIC
La Plata - San Cirano
Belgrano Athletic - Atlético del Rosario

DE LA MANO DE NORIEGA, AUSTRALIA VENCIO A SUDAFRICA

BRISBANE, Australia (Télam).- El seleccionado de **Australia**, los **Wallabies**, con el argentino **Patricio Noriega** como pilar, venció a **Sudáfrica**, los **Springboks**, por 38-27 (primer tiempo 24-10) en la tercera fecha del torneo de rugby **Tres Naciones**, partido que se jugó ayer en el estadio **"Gabba"** de **Brisbane** ante 37.528 espectadores.

Australia logró una buena diferencia en el primer tiempo y en la segunda parte soportó la embestida visitante.

El actual campeón mundial y del **Tri Nations** logró cuatro tries por intermedio de **Ben Tune**, **Stirling Morlock** y **Chris Latham** (2); mientras que **Sudáfrica** marcó igual número de conquistas mediante **Marius Joubert** (2), **Bob Skinstad** y **Brent Russell**. La diferencia fue establecida por el goleador australiano, el centro **Matthew Burke**, con tres penales y tres conversiones (15 puntos), mientras el apertura sudafricano **André Pretorius**, marcó un penal y dos conversiones (7 puntos).

Posiciones: **Nueva Zelanda** 9 puntos (2 partidos); **Australia** 6 (2); **Sudáfrica** 1 (2).

EL "COLO" WOLKOWYSKI CONFIA EN LA SELECCION

COLON, Entre Ríos.- El pivote **Rubén Wolkowyski** manifestó que el seleccionado argentino de basquetbol cumplirá una **"excelente actuación"** en el Mundial de **Indianápolis**, que comenzará a fines del mes próximo, y que puede terminar entre los cuatro primeros equipos.

"Queremos ir al Mundial para terminar entre los cuatro primeros, pero ojo, sabemos que un sexto lugar sería algo muy importante", y luego remarcó que **"no nos olvidemos que el último Mundial terminamos octavos y queremos mejorar esa ubicación todo lo posible"**.

Wolkowyski, quien se recupera de una pequeña contractura en el aductor derecho, tras cuatro días de entrenamiento cree que habrá que trabajar mucho para llegar de la mejor manera posible a Indianápolis.

"La preparación será muy dura y exigente, pero acorde al objetivo que nos fijamos. Sabemos que si queremos hacer un buen papel el sacrificio debe ser mayor a lo acostumbrado", comentó el "Colo" por los intensos entrenamientos que está llevando a cabo el preseleccionado en la ciudad entrerriana de Colón.

Al ser consultado sobre su futuro deportivo tras la cita ecuménica el pivote, quien en la temporada pasada jugó en el **CSKA de Moscú**, pese a que el "Colo" no quiso especificar de qué clubes recibió ofertas dejo entrever que éstas provienen de clubes de **España** e **Italia**.

El pivote, de 28 años y 2,07 metros, recibió una jugosa oferta del **Maccabi Tel Aviv** de **Israel**, uno de los equipos más poderosos, deportiva y económicamente, de Europa.

Sin embargo, el jugador descartó rápidamente esa posibilidad porque **"Tel Aviv es uno de los lugares más peligrosos del mundo y no quiero llevar a mi familia** (su mujer y dos hijos) **ahí por más dinero que me ofrezcan. Yo no soy un mercenario"** precisó.

Luego el ex jugador de **Estudiantes de Olavarría, Boca** y **Quilmes de Mar del Plata** confesó que no le quita el sueño regresar a la NBA.

"No es una cuenta pendiente regresar a la NBA, pese a que me gustaría volver para contar con un poco más de minutos y posibilidades. Sin embargo, no es algo que me desespere, tendría que surgir una buena propuesta económica y de un equipo que me necesite para decidir volver a los Estados Unidos", sentenció.

El Juvenil Cayó Ante Puerto Rico

ISLA MARGARITA, Venezuela.- El seleccionado argentino de básquetbol juvenil perdió anoche ante el de **Puerto Rico** por 64 a 60, en una de las semifinales del Campeonato Panamericano.

El equipo argentino, que ya se había clasificado para el Mundial del año próximo en **Malasia**, no repitió la muy buena actuación del viernes ante **Estados Unidos** (perdió 75-73).

La mala puntería en los tiros libres (anotaron 20 de 39); fue una de las claves de la derrota.

Los mejores encestadores del equipo argentino fueron **Diego Brezzo** y **Jonathan Treise**, ambos con 10 puntos.

Argentina intentará ahora conseguir el tercer puesto, cuando enfrente hoy al perdedor de la otra semifinal entre **Estados Unidos** y **Venezuela**, que jugaban al cierre de esta edición.

● **ATENAS**: El alero cordobés **Matías Lescano** y el pivote rosarino **Alejandro Reinick**, quienes la temporada pasada jugaron en **Pico F.C**, vestirán la camiseta de **Atenas** en la edición 2002/03 de la Liga Nacional de básquetbol. En el caso de Reinick, el pivote rosarino arribará a Córdoba mañana para someterse a una revisación médica, para comprobar la evolución de la rotura de ligamento de una de sus rodillas.

Chacarita los "Bochó"

Chacarita se adjudicó el **Campeonato de Parejas caballeros 10 puntos**, que organiza la **Federación Argentina de Bochas** -Capital Federal-, al vencer en la final a **Nueve de Julio** por **15 a 14**, en partido que tuvo como escenario la cancha de **Las Heras**.

El equipo ganador estuvo integrado por **Santiago Bucci** y **Alberto Leone**, en tanto que para el perdedor jugaron **José Troiano** y **Fernando Lijo**.

En las semifinales de **Parejas caballeros 15 puntos**, **Villa Estruga** le ganó a **Círculo Policial** por **15 a 14** y **Almafuerte** a **CASVA** por **15 a 10**.

Los dos encuentros se jugaron en **Villa Sahores**. **Villa Estruga** y **Almafuerte** definirán el título el **2 de agosto**, a la hora **20**.

NUEVO RECORD MUNDIAL

GDANSK, Polonia (EFE).- La atleta bielorrusa **Alesia Turova batió ayer**, en la ciudad polaca de **Gdansk el récord mundial de los 3.000 metros con obstáculos** por más de cinco segundos y la dejó en **9 minutos, 16 segundos y 51 centésimas**.

Turova mejoró en 5 segundos y 21 centésimas el anterior récord, que ella misma poseía desde el **12 de junio** pasado, durante una reunión atlética en **Ostrava (República Checa)**.

Cronología del récord del mundo de los 3.000 obstáculos: 07/08/00-Bucarest: Cristina Iloc-Casandra (Rumania), 9:43.64. 30/08/00-Reims (Francia): Cristina Iloc-Casandra (Rumania), 9:40.20. 09/07/01-Nice (Francia): Justyna Bak (Polonia), 9:25.31. 05/06/02-Milan (Italia): Justyna Bak (Polonia), 9:22.29. 12/06/02-Ostrava (República Checa); Alesia Turova (Bielorrusia), 9:21.72. 27/07/02-Gdansk (Polonia): Alesia Turova (Bielorrusia), 9:16.51.

UN MONOLOGO DE TALK ME AGAIN

SAN ISIDRO Así Llegaron

1ª Carrera — Premio WALLY — 1.000 Metros

CABALLO	JOCKEY	Nº	A	Pag.
1 STRAW SON 55, R.Cunz		**(4)**	-.-	-.-
2 Mon Corsa 57, P.Robles		(6)	1 1/2cpo.	1,80
3 Oportuna 51, C.Oviedo		(1)	3/4cpo.	6,85
4 Fiol Re 57, A.Giorgis		(2)	1/2cpo.	11,80
5 Mist Of Power 57, J.Arana		(5)	1 1/2cpo.	36,55
6 Speaker Flu 57, J.C.Torres		(3)	2 1/2cps.	4,10

DIV.: STRAW SON: $ 4,15.

EXACTA: $ 19,00. TRIFECTA: $ 46,20. IMPERFECTA: $ 6,90. Corrieron todos. Tiempo: 58"88/100. Cuidador: C. O. Monzón. Caballeriza: El Abuelo (Rosario). El ganador es hijo de Strawberry Li y Sonroja. Edad: 4 años.

SPORT DE CRONICA

2ª Carrera — Premio FIRMEZA — 1.200 Metros

CABALLO	JOCKEY	Nº	A	Pag.
1 DOP NORA 57, S.Toscani		**(5)**	-.-	-.-
2 Witch Eye 57, J.C.Torres		(7)	3/4 cpo.	3,50
3 Citakina 53, D.Lemos		(9)	3 1/2 cps.	35,05
4 Regi Toss 57, A.Giorgis		(4)	4 cpos.	2,10
5 Coca Toss 57, L.Galdeano		(2)	hocico	75,70
6 Greennes 57, R.Alzamendi		(10)	1/2 pzo.	4,50
7 Aldanity 57, P.Falero		(8)	7 cpos.	16,80
8 Flexion 57, M.Londaitz		(6)	4 cpos.	21,30
9 Luna Condesa 57, A.Tajomissky		(3)	9 cpos.	35,15
U Lady di Top 57, C.Domingo		(1)	4 cpos.	32,70

DIV.: DOP NORA: $ 5,70, 3,35 y 3,20. WITCH EYE $ 2,15 y 1,90. CITAKINA: $ 6,45.

DOBLE: $ 93,60. EXACTA: $ 32,80. IMPERFECTA: $ 15,50. CUATRIFECTA: $ 1.552,70. Corrieron todas. Tiempo: 1'13"60/100. Cuidador: H.L.David. Caballeriza: Juan y Juan. La ganadora es hija de Doppler y Mis Lio. Edad: 5 años.

LANCE DE CRONICA

3ª Carrera — Premio ILUSTRATIVA — 1.400 Metros

CABALLO	JOCKEY	Nº	A	Pag.
1 ESCO BOM TOSS 57, J.C.Méndez		**(5)**	-.-	-.-
2 Ducado 56, P.Falero		(2)	1/2 cpo.	6,80
3 Iguazú 57, P.Robles		(6)	1 1/2 cpo.	4,55
4 Dart Parade 57, J.Lagos		(9)	pzo.	3,45
5 Lord Pied 57, A.Duarte		(1)	3 cpos.	8,10
6 Orieto Dancer 57, C. Dominguez		(4)	1/2 cza.	4,35
7 Caribe 57, J.Cabral		(8)	10 cpos.	8,45
U Madraza 54, A.Olivera		(3)	3 cpos.	99,99

DIV.: ESCO BOM TOSS: $ 6,70, 2,90 y 2,35. DUCADO: $ 2,85 y 1,60. IGUAZU: $ 1,85.

DOBLE: $ 62,35. EXACTA: $ 77,60. IMPERFECTA: $ 46,40. TRIFECTA: $ 416,90. TRIPLE: $ 887,25 (23 vales). Placé: 176,65 (29 vales). No corrió: Winner Star (7). Tiempo: 1'24"53/100. Cuidador: A.R.Mendieta. Caballeriza: El Sin Rival. El ganador es hijo de Bombazo Toss y Escoliza. Edad: 6 años.

4ª Carrera — Premio NASHVILLE LUCKIE — 1.600 Metros

CABALLO	JOCKEY	Nº	A	Pag.
1 DENOMINADO 56, P.Falero		**(2)**	-.-	-.-
2 Gato Pichón 56, S.Toscani		(5)	1 cpo.	2,60
3 Lo Champ 50, E.Gramática.		(1)	13 cpos.	2,20
4 Speed Fitz 56, J.Noriega		(5a)	11/2 cpo.	-.-
U Melódico Kit 56, M.Sarati		(3)	8 cpos.	13,30

DIV.: DENOMINADO: $ 1.65.

DOBLE: $ 31,10. EXACTA: $ 5,30. IMPERFECTA: $ 2,70. No corrieron: Orsay (4) y Lake Field (6). Tiempo: 1'37"82/100. Cuidador: J.C. Maldotti. Caballeriza: La Rubeta. El ganador es hijo de Victory Speech y Dama Real. Edad: 3 años.

CANDIDATA DE CRONICA

5ª Carrera — Premio LOVE FOR LIFE — 1.000 Metros

CABALLO	JOCKEY	Nº	A	Pag.
1 EL COMPLICE 57, C.Quiroga		**(11)**	-.-	-.-
2 Salsero II 56, J.Lagos		(3)	2 1/2 cpo.	8,95
3 Interactivo 57, J.R.Méndez		(2)	1/2 cpo.	27,00
4 Private Eye 53, R.Cunz		(1)	pzo.	8,20
5 Lectiva 54, P.Falero		(5)	pczo.	45,75
6 Lime Tree 57, A.Gorgis		(6)	1 1/2 cpo.	13,25
7 Amor Brujo 57, P.Robles		(8)	pzo.	11,70
8 Sea Legend 57, J.Jarcovsky		(4)	4 cpos.	32,20
9 Valiente He 56, N.Salazar		(7)	1/2 cpo.	99,99
10 New Prince 56, V.Cortela		(10)	1/2 cpo.	11,45
11 Pleasant Show 56, D.Núñez		(12)	2 1/2 cpos.	13,50
12 Burinca 54, G.Sena		(14)	1/2 pzo.	5,75
13 Chesarina 54, J.C.Noriega		(15)	3 cpos.	8,20
14 Triunfal II 56, A.Olivera		(16)	1 1/2 cpo.	99,99
U Freela 54, G.Hahn		(13)	5 cpos.	17,65

DIV.: EL COMPLICE: $ 3,45, 2,70 y 2,10. SALSERO II: $ 4,20 y 2,90. INTERACTIVO: $ 5,80.

DOBLE: $ 14,60. EXACTA: $ 88,60. IMPERFECTA: $ 29,50. DTIPLO: $ 291,75 (43 vales). CUATRIFECTA: $ 3,703 (vacante). No corrió: Caro Tomato (9). Tiempo: 58"83/100. Cuidador: J.C. Cima. Caballeriza: Hs. Los Altos de G. El ganador es hijo de Carea Foli y My Queene. Edad: 6 años.

SPORTDE CRONICA

6ª Carrera — Premio TIERRA MORA — 1.400 Metros

CABALLO	JOCKEY	Nº	A	Pag.
1 PRINCIPE AZUL 56, J.Valdivieso		**(4)**	-.-	-.-
2 Mr. Malevo 56, E.Gramática		(3)	4 cpos.	8,65
3 Instinct 56, G.Sena		(6)	3 cpos.	6,75
4 Lord Alexandros 56, J.Lagos		(10)	1 cpo.	5,65
5 Encierro 56, C.Quiroga		(11)	1 1/2 cpo.	46,85
6 Wachman 56, J.Paulé		(7)	4 cpos.	14,65
7 Dativo 56, M.Sarati		(8)	1 1/2 cpo.	72,50
8 El Firule 56, J.R.Méndez		(9)	pzo.	43,45
9 Ibero Grace 56, J.Zunino		(5)	1/2 pzo.	99,99
U Massive Attack 56, J.Noriega		(12)	2 1/2 cpo.	9,35

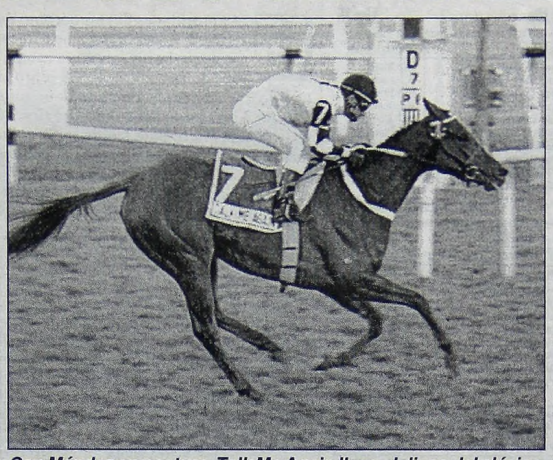

Con Méndez en postura, Talk Me Again llega al disco del clásico.

Se Impuso por 4 Cuerpos a Strike Willow en el Clásico

Una victoria contundente alcanzó **Talk Me Again** en el cotejo base de ayer en San Isidro, **Clásico Ocurrencia (G.II)**. Se impuso fácilmente por 4 cuerpos sobre Strike Willow, empleando 57"94c para recorrer el kilómetro. La pista achicada cerca de doce metros desde la empalizada obligaba a correr mucho más a las competidoras que largaban de ubicaciones exteriores, y era propicia para los que generalmente contaban con largadas interiores, siempre hablando de carreras sobre la recta. Esto permitió que La Jamoneta, ubicada en el primer partidor, sacara partido de su buen pie, picando en punta con un par de cuerpos sobre Doña Arequera y Miss Vampiresa, que fueron las encargadas de perseguirla al comienzo. Talk Me Again, se colocó muy pronto cerca de las punteras, aguardando el momento propicio. Cuando habían recorrido la primera mitad de la prueba, Talk Me Again estaba encimando a La Jamoneta, y un trecho más adelante ya dominaba con acción sobradora la carrera por media cancha. A partir de allí, la conducida por Méndez comenzó a distanciarse de La Jamoneta y Doña Arequera, a quiénes les estiró ventajas, y se puso cómoda en el final ante la carga de Strike Willow , que corrió mucho en los tramos finales, pero pese a descontar ventajas, jamás inquietó a la ganadora.

DIV.: PRINCIPE AZUL: $ 1,65, 1,20 y 1,10. MR. MALEVO: $ 1,85 y 1,45. INSTINCT: $ 1,70.

DOBLE: $ 14,10. EXACTA: $ 13,00. IMPERFECTA: $ 11.30. TRIFECTA: $ 50, 90. TRIPLE: $ 67,00 (344 vales)-Placé: $ 93,00 (62 vales). No corrieron: Miguelitosebueno (1) y Endearment (2). Tiempo: 1'24"10/100. Cuidador: L.S. Bedoya. Caballeriza: J.L.C. El ganador es hijo de Ocean Falls y Ral Bucs . Edad: 3 años.

CANDIDATO DE CRONICA

7ª Carrera — Premio FRAY DAYLIGHT — 1.000 Metros

CABALLO	JOCKEY	Nº	A	Pag.
1 CONSENTIDA 57, A.Tajomisski		**(8)**	-.-	-.-
2 Una Fiel 57, J.Valdivieso		(3)	1/2 cbza.	3,30
3 Linda Verónica 57, D.Gómez		(2)	8cps.	9,25
4 Misionera Mora 57, R.Retamoso		(6)	2cps.	53,05
5 Remilgada 57, A.Acuaña		(12)	4cps.	99,99
6 Sole Du 57, M.Londaitz		(1)	1/2cpo.	99,99
7 Deletreada 57, A.Giorgis		(9)	1cpo.	2,55
8 Dubhe 57, M.Pele'nelli		(11)	1 1/2cpo.	41,35
9 Ya Ganó 57, F.Lemos		(7)	1cpo.	17,65
10 Free Kiss Me 57, A.Glades		(13)	3cpo.	11,55
11 Doña Antonia 57, J.Ublich		(15)	5cps.	99,99
12 Daña Toss 57, G.Sena		(14)	8cps.	5,60
U Qué Milonga 57, A.Olivera		(10)	4cps.	23,50

DIV.: CONSENTIDA $ 13,55, 4,50 y 2,40. UNA FUEL $ 2,55 y 1,90. LINDA VERONICA $ 2,90.

DOBLE: $ 54,50. EXACTA: $ 100,20. TRIFECTA: $ 474,30. IMPERFECTA: $ 31,40. No corrieron: Very Rich (4). Metzkat (5) y Wonder Re (16). Tiempo: 59"32/100. Cuidador: J.A. Corti. Caballeriza: Melina C. La ganadora es hija de Conner y Compita. Edad: 4 años.

8ª Carrera — CLASICO OCURRENCIA — 1.000 Metros

CABALLO	JOCKEY	Nº	A	Pag.
1 TALK ME AGAIN 59 1/2, J.C.Méndez		**(7)**	-.-	-.-
2 Strike Willow 60, P.Falero		(4)	4cps.	3,25
3 Doña Arequera 59 1/2, J.Valdivieso		(2)	2 1/2cps.	4,40
4 Miss Vampiresa 59 1/2, J.Padilla		(3)	1/2cpo.	14,45
5 La Jamoneta 60, H.Calvente		(1)	1 1/2cpo.	25,00
U La Chicanita 59 1/2, J.Paulé		(6)	13cps.	7,35

DIV.: TAL ME AGAIN $ 2,10.

DOBLE: $ 88,20. EXACTA: $10,70. TRIFECTA: $ 16,10. IMPERFECTA: $ 4,80. TRIPLO: $ 615 (24 vales). No corrió: Engine (5). Tiempo: 57"94/100. Cuidador: C.D. Etchechoury. Caballeriza: Orilla del M. La ganadora es hija de Mn Takddim y Tampala. Edad:4 años.

ENEMIGA, IMPERFECTA Y TRIFECTA COMBINADA DE CRONICA

9ª Carrera — Premio NEBRASKA — 1.600 Metros

CABALLO	JOCKEY	Nº	A	Pag.
1 ATAREADA 56, J.C.Méndez		**(9)**	-.-	-.-
2 Potr Fabulous 56, J.Noriega		(3)	1/2pzo.	2,55
3 Semblanza 56, P.Falero		(10a)	1/2pzo.	-.-
4 Forty Mairesse 56, F.Coria		(6)	4cps.	91,70
5 Pulposa Fitz 56, E.Gramática		(4)	pzo.	9,35
6 Ebebi 56, A.M.Ramírez		(2)	1cpo.	23,15
7 Extra Ride 52, C.Pérez		(5)	1 1/2cpo.	99,99
8 Royal Empire II 56, L.Carabajal		(7)	2cps.	18,10
9 Miss Dorica 56, G.Sena		(1)	7cps.	40,15
10 Indonesa 56, J.Valdivieso		(10)	5cps.	3,80
U Amada Opera 56, A.Marinhas		(8)	5cps.	70,65

DIV.: ATAREADA $ 2,55, 1,25 y 1,10. POTRA FABULOUS $ 1,25 y 1,10. SEMBLANZA $ 1,15.

DOBLE: $ 9,60. EXACTA: $ 12,40. TRIFECTA: $ 16,60. IMPERFECTA: $ 5,50. Corrieron todas. Tiempo: 1'31"50/100. Cuidador: J.M. Alves. Caballeriza: La Providencia. La ganadora es hija de Southern Halo y All Rustic. Edad: 3 años.

SPORT Y TRIFECTA COMBINADA DE CRONICA

10ª Carrera — Premio PRECIOSURA — 1.000 Metros

CABALLO	JOCKEY	Nº	A	Pag.
1 MI TOTON 57, P.Falero		**(3)**	-.-	-.-
2 Escobazo 57, F.Coria		(5)	9cps.	9,90
3 Awesome Magic 53, D.Quintana		(14)	cbza.	11,75
4 Gringo Rus 53, D.Lemos		(10)	1 1/2cpo.	32,20
5 Chicago Boy 54, P.Leguizamón		(15)	cbza.	6,75
6 Royal Egg 57, G.Sena		(7)	1 1/2cpo.	28,05
7 Don Lula 57, A.Duarte		(11)	1 1/2cpo.	13,80
8 Poco Juicio 54, F.Benítez O.		(4)	1/2cpo.	14,00
9 Apiolado 57, A.Tajomisski		(8)	3cps.	99,99
10 El Tortuoso 57, J.Zunino		(2)	pzo.	99,99
11 Raxo 57, P.Lemos		(16)	3cps.	99,99
12 Helion Oca 57, W.Armando		(12)	3cps.	52,20
U Interego 57, M.Londaitz		(1)	3/4cpo.	99,99

DIV.: MI TOTON $ 1,50, 1,30 y 1,10. ESCOBAZO $ 3,10 y 2,00. AWSOME MAGIC $ 1,60.

DOBLE: $ 8,40. EXACTA: $ 9,50. IMPERFECTA: $ 8,90. CUATRIFECTA: $ 821,20. No corrieron: Festejante Don (6), Bid Cross (9) y Don Pocho (13). Tiempo; 58"33/100. Cuidador: J.C. Maldotti. Caballeriza: Mariano A. El ganador es hijo de Kitwood e Ilusiones. Edad: 5 años.

CANDIDATO DE CRONICA

11ª Carrera — Premio CAMIRE TOSS — 1.400 Metros

CABALLO	JOCKEY	Nº	A	Pag.
1 DOÑA STREAPER 52, J.Noriega		**(8)**	-.-	-.-
2 Estrelladito 55, C.Pérez		(2)	2 1/2cps.	6,90
3 Rostellon 55, A.Marinhas		(7)	3/4cpo.	3,30
4 Rispida Fitz 51, E.Gramática		(4)	3cps.	5,05
5 Mr.Fast 57 1/2, C.Quiroga		(1)	1 1/2cpo.	5,10
6 Pull Down 54, Galdeano		(3)	1 1/2cpo.	57,85
7 Fiat Voluntastua 55, O.Dávila		(5)	5cps.	16,55
U Miss Dance 51, J.Cabral		(6)	7cps.	20,50

DIV.: DOÑA STREAPER $ 3,60, 2,00 y 1,20. ESTRELLADITO $ 2,80 y 1,30. ROSTELLON $ 1,20.

DOBLE: $ 8,50. EXACTA: $ 31,20. TRIFECTA: $ 76,20. IMPERFECTA: $ 17,20. TRIPLE: $ 57,25 (334 vales). PLACE: $ 26,75 (178 vales). Corrieron todas. Tiempo: 1'23"76/100. Cuidador: C.D. Etchechoury. Caballeriza: San Benito.El ganador es hijo de Southern Halo y Student.Edad: 4 años.

12ª Carrera — Premio LA TRAICIONERA — 1.000 Metros

CABALLO	JOCKEY	Nº	A	Pag.
1 ROSA JOVEN 57, F.Coria		**(5)**	-.-	-.-
2 Gran Felicitas 57, W.Bárcena		(9)	1/2cpo.	2,75
3 Tender Prospect 57, L.Coria		(3)	pzo.	8,50
4 Simetria 57, P.Falero		(1)	1/2cpo.	7,40
5 Sarah Marshall 57, A.Marinhas		(6)	2cps.	34,95
6 Under Class 57, G.Sena		(7)	3/4cpo.	4,00
7 Abanderada Exit 57, M.Giles		(8)	2cps.	52,20
8 Pat Royal 57, A.Rodríguez		(2)	3 1/2cps.	4,95
U Toss Pop 57, A.Olivera		(4)	11cps.	99,99

DIV.: ROSA JOVEN $ 6,15, 3,00 y 2,20. GRAN FELICITAS $2,80 y 1,80. TENDER PROSPECT $ 2,00.

DOBLE: $ 34,40. EXACTA: $ 42,90. TRIFECTA: $ 611,40. IMPERFECTA: $ 18,40. Corrieron todas. Tiempo: 59"60/100. Cuidador: J.O. Machado. Caballeriza: El Jagüel. La ganadora es hija de Ataviado y Grand Rose. Edad: 5 años.

13ª Carrera — Premio BELLIGERENCE — 1.400 Metros

CABALLO	JOCKEY	Nº	A	Pag.
1 RESALIX 57, M.Londaitz		**(3)**	-.-	-.-
2 Potro Pepe 55, G.Solís		(1)	2cps.	2,90
3 Isaiah 57, Dávila		(5)	2 1/2cps.	61,75
4 Blitz Fitz 57, A.Olivera		(9)	2cps.	4,65
5 Lizarazu 57, A.Duarte		(6)	2cps.	2,90
6 Mr. Hot 53, C.Pérez		(10)	5cps.	27,90
7 Corsa Rit 57, R.Retamoso		(11)	3 1/2cps.	99,99
8 All Tramp 53, J.Cabral		(8)	2 1/2cps.	3,55
9 Gold Heck 57, P.Falero		(2)	2cps.	44,10
U Ross Geller 53, M.Paganelli		(4)	12cps.	99,99

DIV.: RESALIX $ 3,70, 1,85 y 2,15. POTRO PEPE $ 1,80 y 1,55. ISAIAH $ 5,50.

DOBLE: $ 41,60. EXACTA: $ 16,10. TRIFECTA: $ 347,30. IMPERFECTA: $ 7,60. TRIPLO: $ 374,25 (31 vales). No corrió: Sosiego II (7). Tiempo: 1'25"52/100. Cuidador: L.R. Rochet. Caballeriza: Viejo Rincón. El ganador es hijo de Prince Boy y Salik. Edad: 4 años.

SPORT DE CRONICA

14ª Carrera — Premio TAP — 1.200 Metros

CABALLO	JOCKEY	Nº	A	Pag.
1 REFINADO DON 57, P.Robles		**(16)**	-.-	-.-
2 Empire Of Glory 56, J.C.Méndez		(2)	2cps.	4,00
3 Jinete 57, J.Valdivieso		(12)	1/2cpo.	4,30
4 Potripay 57, C.Pérez		(4)	2 1/2cps.	99,99
5 Jerez Mag 57, L.Coria		(10)	pzo.	79,05
6 Clever 57, J.Noriega		(9)	1 1/2cpo.	4,20
7 Forever More 57, O.Dávila		(5)	3cps.	14,10
8 Lunita Friul 54, A.Olivera		(1)	v.m.	51,95
9 Perfect Gold 54, A.Duarte		(3)	cbza.	32,55
10 Drago Deer 56, J.Paulé		(13)	3/4cpo.	83,70
11 Gatita 54, L.Galdeano		(6)	v.m.	16,80
12 Tragón 57, A.Tajomisski		(7)	7cps.	99,99
13 Demasiado 57, R.Cunz		(11)	4cps.	5,60
U Colona 54, W.Soto		(15)	1cpo.	99,99

DIV.: REFINADO DON $ 5,30; 2,85 y 2,25. EMPIRE OF GLORY. $ 2,30 y 2,30. JINETE $ 1,85.

DOBLE: $ 39,20. EXACTA: $ 39,40. IMPERFECTA: $ 17,90. CUATRIFECTA: $ 5.528 (vacante). TRIPLE: $ 800,00 (27 vales). QUINTUPLO: $ 14.575 (37 vales). No corrieron: Alfonso Po (8) y Apartador (14). Tiempo: 1'12"06/100. Cuidador: E.G. Chiappero. Caballeriza: P.S.C. El ganador es hijo de Sovereign Don y Trencita. Edad: 5 años.

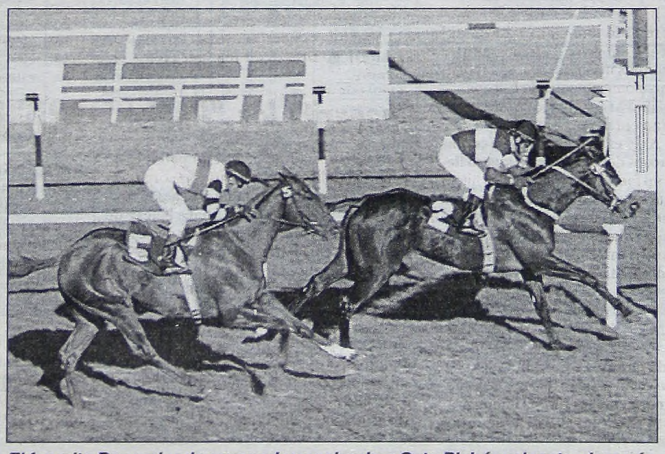

El favorito Denominado responde venciendo a Gato Pichón; el resto, después.

LA PLATA: PROGRAMA COMPLETO PARA HOY

1ª CARRERA — Pr. RED WINNER (Com. Ap. Doble) - 1.400 Mts. — A las 15

(APUESTAS A GANADOR, SEGUNDO, TERCERO, EXACTA, IMPERFECTA Y TRIFECTA - Cuaterna 1er. Pase)

4 ULT.PERF.					ANOTADOS	JOCKEY	e/k.	PADRE-MADRE	CUIDADOR
5L	5L	3L	4L	1	PRIYANKA	D.Gauna-4	557	Samoan-Paquerette	Fdo.Martín
4L	7L	4L	3L	2	BIEN PRES	V.Molina-2	557	Arturo P.-Bien Rouge	N.F.Pastor
3L	5L	7L	6L	3	LA CONDENA	D.Mansilla-4	557	Rainbow Corner-Grammar	E.A.Rodríguez
9L	0L	9L	7L	4	VIZ ADYACENT	J.Arana	557	Adyacente-Viz Bella	H.J.Benesperi
—	—	—	0L	5	TINA QUEEN	Lucas Sosa	557	Paletino-Raimbing	M.F.De Rose
4L	8L	6L	2L	6	BALLY CHAMPION	No correrá	557	Charry-Ball Music	J.A.Santiago
6L	8L	0L	5L	7	CORONA MORA	F.Pacheco-4	557	Romance Moro-D. Mora	N.A.Degaetano
0S	8P	0L	8L	8	AFONICA	R.Alzamendi	557	Big Play II-Mithuna	A.O.Carril
—	—	8L	0L	9	FANCY JEWEL	J.Azamor	557	Fatly-Hard Jewel	R.A.Goldscheidt
0L	9L	7L	9L	10	GRETA	L.Comas-4	557	Gold Spring-La Epoca	H.J.Rujano

Cand.: BIEN PRES (2) — Enem.: Priyanka (1) — Sport: La Condena (3)

2ª CARRERA — Pr. PULL DOWN (Fin. Ap. Doble - Com. Ap. Doble) - 1.400 Mts. — A las 15.25

(APUESTAS A GANADOR, SEGUNDO, EXACTA, IMPERFECTA Y TRIFECTA - Triple 1er. Pase)

4 ULT.PERF.					ANOTADOS	JOCKEY	e/k.	PADRE-MADRE	CUIDADOR
1S	0S	3S	9L	1	START UP	J.Paulé	356	Louis Quatorze-Star Lady	H.R.Pavarini
2L	1L	5L	5L	2	DON BIOY	J.Arana	356	Payant-Pamplinas	J.G.Flores
—	9L	2L	1L	3	OSADO HEI	C.Huerta	356	Heist- Fat Farm	P.M.Bolischki
1L	3L	5S	2L	4	CUPPER	G.Hahn	356	Payant-Ambigua	J.C.Bosisio
2S	7S	1L	6P	5	EGBERT	A.Olivera	356	Riton-Arapema	C.C.De Rose
—	5S	1L	7P	6	ALL WINNER	L.Villalba	356	Hidden Prize-Aludra	H.J.A.Torres
2L	3L	6L	3L	7	EL CHARLATAN	A.Cabrera	356	Mutakddim-La Lógica	L.D.Fá
—	—	1S	0P	8	INDIO BRIOSO II	N.Loureiro	356	Cobb's Creek-Brize	A.J.Ballarre

Cand.: CUPPER (4) — Enem.: El Charlatán (7) — Sport: All Winner (6)

3ª CARRERA — Pr. POTRIPAL (Fin. Ap. Doble - Com. Ap. Doble) - 1.100 Mts. — A las 15.50

(APUESTAS A GANADOR, SEGUNDO, TERCERO, EXACTA, IMPERFECTA Y TRIFECTA)

4 ULT.PERF.					ANOTADOS	JOCKEY	e/k.	PADRE-MADRE	CUIDADOR
5L	2L	5L	6L	1	RASTITA	R.Nis-3	457	Candy Stripes-Ringarole	C.R.Sanguinetti
8S	6S	4S	7S	2	FIGHTER'S YOUTH	A.Duarte	457	Ball Fighter-Man's Youth	H.E.Serratto
—	—	—	7L	3	MARY CHICA	J.Pirez	457	Westbridge-Bordeaux Mary	J.A.Moscardin
7L	5L	4L	2L	4	TRAK CANDIDA	J.Guzmán	457	Trakenner-Deborah Jack	C.O.Blando
0P	5L	6L	6L	5	ROCKY COIN	F.Benítez O.-3	457	Rocket-Half Pennies	J.J.La Rosa
0P	2L	2L	4L	6	CARIHUE	O.Zárate	457	Praising-Cablegrafica In	L.A.Argüello
—	—	—	—	7	GOOD TEA	J.J.Martínez	457	Sailor's Tea-Good Barlow	A.A.Luque
5L	4L	2L	2L	8	VA CALLADA	A.Giorgis	457	El Aventurado-Va Parda	E.R.Maurente
—	2S	5S	8S	9	ALDEA PARADE	E.Gramática	457	Parade Marshal-Kaldeable	M.A.García
4L	2L	4L	7L	10	VELOSS ANDARIEGA	J.Vallejos-4	457	Speedy Toss-Junquera	N.F.Pastor
—	—	3L	0L	11	LADY RAUCH	M.Guzmán-4	457	Awesome Gold-Lady Gladys	R.A.Ponce
5L	4L	0L	8L	12	MANGA	D.Mansilla-4	457	Portoferraio-Manati	R.R.Añazco

Cand.: VA CALLADA (8) — Enem.: Fighter's Youth (2) — Sport: Aldea Parade (9)

4ª CARRERA — Pr. MISS BAMBUCA (Fin. Ap. Doble - Com. Ap. Doble) - 1.200 Mts. — A las 16.15

(APUESTAS A GANADOR, SEGUNDO, TERCERO, EXACTA, IMPERFECTA Y TRIFECTA)

4 ULT.PERF.					ANOTADOS	JOCKEY	e/k.	PADRE-MADRE	CUIDADOR
4L	4L	6L	5L	1	NEFERTARI	P.Robles	457	Intérprete-Reuque Falun	C.A.Garat
5S	6L	2L	6P	2	FAX YEV	V.Cortella-4	457	Fadeyev-Fax Message	H.R.Pavarini
8P	5P	1L	1L	3	MISS RAVINA	C.Quiroga-2	457	Don Juan Tag-Ruboa Queen	J.A.M.Neer
5L	4L	4L	5L	4	REGULADORA	P.Gómez-2	457	Pahlevi-Reglamentaria	C.A.Forchetti
3L	5P	7S	9S	5	PERFECT HARMONY	L.Stoppini-2	457	Engrillado-Petite Reole	N.E.Bustos
2P	2P	2P	1P	6	CAMPAÑA	J.Medina	457	Mutakddim-Cadeaux	J.C:Etchechoury
6L	2L	2L	1L	7	INDIAN FOR	R.Villagra-3	457	Cobb's Creek-Potrifor	R.Pereyra
3L	2L	1L	1L	8	BAT ARMADURA	J.Arana	457	Bat Atico-Aladina Tic	N.F.Pastor
8L	6P	6L	1L	9	LACOMBESA	A.Marinhas	457	Combativo-Lady Borrón	N.J.Lencina
4S	3S	6P	3L	10	LINDA IRIS	D.Gauna-4	457	Timeless Answer-Maharagenia	J.L.Blaiotta

Cand.: LINDA IRIS (10) — Enem.: Campaña (6) — Sport: Fax Yev (2)

5ª CARRERA — CLASICO REPUBLICA DEL PERU (L) (Fin. Ap. Doble - Com. Ap. Doble) - 1.800 Mts. — A las 18.40

(APUESTAS A GANADOR, SEGUNDO, EXACTA, IMPERFECTA Y TRIFECTA - Triplo 1er. Pase)

4 ULT.PERF.					ANOTADOS	JOCKEY	e/k.	PADRE-MADRE	CUIDADOR
3S	8S	2P	1P	1	LUNA MUNDIAL	G.Sena	555	Bullicioso In-U.Increíble	M.A.Catapano
1S	1S	2S	5S	2	FAIR BIENVENIDA	C.Fernández	455	Friul-Fair Picture	M.J.Rodríguez
8L	8L	3L	2L	3	MISS ETOILE	J.Paulé	555	Numerous-Kal Etoile	A.Sambucetti
1S	7P	4S	3S	4	CAP PARADE	E.Gramática	557	Parade Marshal-Capadocia	M.A.García
2P	4S	3P	6P	5	SALZURITA	J.Medina	455	Interprete-Suggestif	H.R.Pavarini
5S	7S	1P	5P	6	SERAS REINA	J.C.Méndez	455	Interprete-Reinaras	J.C.Maldotti

Cand.: SALZURITA (5) — Enem.: Fair Bienvenida (2) — Sport: Miss Etoile (3)

6ª CARRERA — Pr. COQUETEA (Fin. Ap. Doble - Com. Ap. Doble) - 1.400 Mts. — A las 17.5

(APUESTAS A GANADOR, SEGUNDO, TERCERO, EXACTA, IMPERFECTA Y TRIFECTA - Quíntuplo 1er. Pase)

4 ULT.PERF.					ANOTADOS	JOCKEY	e/k.	PADRE-MADRE	CUIDADOR
0S	9S	0L	8L	1	METAFISICO	N.Loureiro	356	Fadeyev-Mehtar	A.J.Ballarre
—	—	—	8L	2	CONTESTED BULL	M.Ferreyra-4	356	Contested Bid-Dusk	A.Varela(h)
—	—	—	5L	3	HOLY LAND	A.Rodríguez	356	Lode-Holly Mosses	L.J.Parisi
—	—	—	9L	3a	PARTY FALLS	N.Oviedo	356	Ocean Falls-Fiesta Bet	Idem
—	6L	9L	6L	4	RINCON MILENIO	A.Olivera	356	Bullicioso In-Luna Esperanza	D.O.Pérez
—	—	—	—	5	REASON LI	J.Lagos	356	Strawberry Li-Potrillera	F.H.Doval
—	—	8L	6L	6	BOY YALE	C.Almeira	356	Yale Twentyniner-Mat Time	H.R.Pavarini
—	—	—	5L	6a	SHADOW NINER	V.Cortella-4	356	Yale Twentyniner-A La Sombra	Idem
—	—	—	—	7	FESTEJANTE	M.Correa M.	356	Festín-Melody Light	H.A.Leguizamón
—	—	—	—	8	RUNNING TYPE	G.Hahn	356	Cameo Type-Tender Passion	T.G.Benítez
—	5L	0P	7L	9	APODERADO EXIT	J.Paulé	356	Atlantic Exit-Escaline	O.F.Labanca
7S	5L	0L	7L	10	FRANK HALO	J.Doello-4	356	Halo Sunshine-Catchfly	E.A.Mondazzi
—	—	—	0L	11	HESICALITO	J.Pirez	356	Hesical-Good Duchess	D.O.Arenas

Cand.: BOY YALE (6) — Enem.: Holy Land (3) — Sport: Contested Bull (2)

7ª CARRERA — Pr. ANIV. DEL DIARIO CRONICA (Fin.Ap.Doble-Com.Ap.Doble) - 1.000 Mts. — A las 17.30

(APUESTAS A GANADOR, SEGUNDO, TERCERO, EXACTA, IMPERFECTA Y TRIFECTA - Triple 1er. Pase)

4 ULT.PERF.					ANOTADOS	JOCKEY	e/k.	PADRE-MADRE	CUIDADOR
6L	0L	9L	6L	1	LADE USUAL	C.Fernández	655	Lade As Usual-Ladiña	M.L.Salguero
4S	6P	7P	9L	2	EARLY JUDGE	D.Gauna-4	655	Tempranero-Judge's Gold	G.H.Pricolo
2L	2L	4L	9S	3	JUAN SAN	O.Zárate	655	Doppler-Fanatina	H.E.Berle
6L	2L	2L	1L	4	TYRPASO	P.Rivero	557	Timeless Answer-Tyr	I.U.Rivero
5S	0P	2L	1L	5	MEJICANITO	F.Benítez O.-3	557	El Aventurado-Mejicanita	A.Maugeri
1L	6L	5L	7L	6	CARLITOS STAR	J.Paulé	557	Cipayo-Ertsi	L.A.Benavídez
6L	9L	0L	4L	7	GEN WATCH	D.Cantero-4	655	The Watcher-Genera	C.R.Gómez
0L	5L	0L	8L	8	UN ASTRO	L.Stoppini-2	655	Grand Chelem-Astronoma	C.E.Rosas
8L	7L	1L	0L	9	BATIMOVIL TOM	D.Mansilla-4	557	Shy Tom-Batty Fabulosa	H.R.Rujano
3L	9L	8P	2P	10	VENTONGADO	F.Villar-4	557	Ventanal-Ma Bentingage	J.L.Panadero
1L	0L	6S	1L	11	GREGORIANO	C.Quiroga	658	Don Hernando-Soy Magara	A.A.Saval
6L	6L	1L	2L	12	IL FAIR	J.Mansilla	557	Il Corsaro-Fair Picture	P.J.M.Juri

Cand.: VENTONGADO (10) — Enem.: Il Fair (12) — Sport: Juan San (3)

8ª CARRERA — Pr. PURA POSE (Fin. Ap. Doble - Com. Ap. Doble) - 1.200 Mts. — A las 18

(APUESTAS A GANADOR, SEGUNDO, TERCERO, EXACTA, IMPERFECTA Y CUATRIFECTA)

4 ULT.PERF.					ANOTADOS	JOCKEY	e/k.	PADRE-MADRE	CUIDADOR
—	—	—	—	1	GRINGO DE ORO	X.X.	457	Valor Oro-Spring Daisy	H.D.Battaglia
8S	6S	5S	5L	2	CANTABURY	P.Sotelo	457	Artuo P.-Ceneremtola	E.J.Delger
—	—	0L	7L	3	EL TRIBUTO	A.Giorgis	457	El Aventurado-Evasora	J.A.González
—	3L	2L	4L	4	MAIRON	C.Domingo	457	Luhuk-Bonita Toss	J.M.Giménez
4L	6L	0L	8L	5	KLUX MARSHAL	J.Cavallaro	457	Parade Marshal-Nice Kuki	C.C.De Rose
3L	8L	5L	5L	6	ATILA TOSS	C.Huerta-2	457	Sanguinario Toss-Hipomania	E.R.Maurente
—	7L	6L	0L	7	CHULO TOSS	A.Rodríguez	457	Value Toss-Chulona Lanas	L.J.Barceló
—	—	0P	8L	8	ROYAL HIGHLAND	J.Pirez	457	Royal Martial-Land Touch	R.O.Cabrera
0P	8L	6L	0L	9	MAXI LUNATICO	W.Aguirre	457	Maximilian-Bordeaux Moon	R.Alarcón

Por Nuestro Aniversario

Las autoridades del hipódromo de La Plata rinden homenaje a nuestro diario porque mañana cumplimos un año más "firmes junto al pueblo". La séptima carrera se denomina **Premio Aniversario del Diario Crónica.** Se trata de una interesante tenida sobre el kilómetro en la que participarán ejemplares veteranos con dos triunfos en sus fojas. El candidato lógico es **Ventongado**, un marplatense que acaba de cumplir gran papel en Palermo al perder por un cuerpo y medio ante Westmarch, en lote de 15 competidores. Con el descargo del pibe Villar irá livianito, de modo que será difícil vencerlo. En eso andará **Il Fair**, que tras salir de pobre escoltó a Viejos Tiempos. **Juan San** había llegado a 5 cuerpos de Guía Veloz en un índice sanisidrense y reaparece con chimentos favorables. Cuidado con **Early Judge** si hay pista firme. Si está pesada, el lance es **Mejicanito.**

—	—	—	—	10	THINKPAD	M.Díaz	457	Double Paid-Una Mitu	O.F.Labanca
—	9L	5L	6L	11	ANTOJO REAL	P.Villar-4	457	Menir-Alhena Real	J.L.Panadero
0P	9L	0L	0L	12	MON CHARRUA	F.Juri	457	Mount Royal II-Quiet Lady	R.R.Núñez
9L	0L	0L	0L	13	EL REMISERO	A.Olivera	457	Bordeaux Bob-Aurora Santos	A.R.Godoy
—	7L	0P	0L	14	TONOTINTO	C.Fuentes-4	457	Panete-Life	A.B.Baldatta
4L	3L	0L	2L	15	EL ROMPEVIENTO	J.Arana	457	Perfect Parade-B.Descubierta	R.E.Hahn

Cand.: MAIRON (4) — En.: El Rompeviento (15) — Sp: Antojo Real (11) — Lan.: Cantabury (2)

9ª CARRERA — Pr. REY ROJO (2do. T) (Fin. Ap. Doble - Com. Ap. Doble) - 1.000 Mts. — A las 18.30

(APUESTAS A GANADOR, SEGUNDO, TERCERO, EXACTA, IMPERFECTA Y TRIFECTA)

4 ULT.PERF.					ANOTADOS	JOCKEY	e/k.	PADRE-MADRE	CUIDADOR
0P	9P	5P	8P	1	RAPIDA ES	M.Palacios-4	356	Never In Green-Red Cherry	M.A.Lugo
—	—	—	0L	2	FOLLERA	L.Comas-4	356	El Sembrador-Four Black	E.O.Donadío
—	—	—	—	3	NUEVA DICHA	J.Cavallaro	356	Cayul-Exacta Toss	O.M.González
—	—	—	2L	4	SPANISH MAGIC	M.Cafere	356	Ibero-Societe Secrete	A.Pavlovsky
—	—	—	—	5	SONRIE CAROLINA	R.Villagra-3	356	Vilas Light-La Revelación	D.C.Pereyra
—	—	—	—	6	BRISA FRANCESA	C.Domingo	356	Windfall II-Ma Poulette	F.Escubilla
—	—	3L	4L	7	KISSER BRIDGE	V.Cortella-4	356	Westbridge-Kisser Fitz	J.A.Colucho
—	—	—	8L	8	VELOSS TANGUERA	D.Gauna-4	356	Speedy Toss-Cachetona	C.A.Mascazzini
—	8L	7L	3L	9	BLUE GENIAL	W.Aguirre	356	Blue Fantastic-Picaya	R.Pereyra
—	—	6P	9L	10	ÑA COCA	C.Huerta-2	356	Sir Gold-Dentradora	A.B.Baldatta
—	—	—	—	11	MAXI LUZ	A.Irastorza	356	Maximilian-Tributada	F.D.'Elia
—	—	—	6L	12	MAXIMAREADA	A.Cabrera	356	Maximilian-Marea Toss	C.A.Cascallares

Cand.: KISSER BRIDGE (7) — Enem.: Blue Genial (9) — Sport: Maximareada (12)

10ª CARRERA — Pr. MARA DANCER (Fin. Ap. Doble - Com. Ap. Doble) - 1.200 Mts. — A las 19

(APUESTAS A GANADOR, SEGUNDO, TERCERO, EXACTA, IMPERFECTA Y CUATRIFECTA - Triplo 1er. Pase)

4 ULT.PERF.					ANOTADOS	JOCKEY	e/k.	PADRE-MADRE	CUIDADOR
0L	7L	0L	3L	1	EL LANCE II	R.Villagra-3	457	Praising-Lanzueta	R.Pereyra
7S	5L	6L	6L	2	CABOTINE	M.Leyes	457	Roy-Royal Tempest	R.D.Ibarra
5P	4P	1L	4P	3	COUSIN	F.Benítez O.-3	457	Praising-La Kiss	A.Maugeri
0L	0L	8L	7L	4	MR. PATRICIO	M.Guzmán-4	457	Johnny's Prospect-Valy Up	F.A.Quinteros
2L	3L	0L	3L	5	FADE FUEGO	M.Luna	457	Fadeyev-Frau Pompadour	N.F.Pastor
4S	7S	6L	4L	6	ARSENICO	J.Cabral-4	457	Armada-Implicada	M.C.González
1S	0S	0S	0S	7	CHICHONEO II	A.Tajomisski.	457	Equipment-Silken Rose	O.R.Balzano
4L	7L	4L	0L	8	SORBET	N.Oviedo	457	Leger Cat-Soussans	A.B.Duffau
7L	2L	1L	0L	9	PEPE GOL	A.Olivera	457	Experto Pepe-Marigol	H.D.Battaglia
2S	0S	0P	2L	10	WILL	no correrá	457	Roy-Wooden Whistle	H.R.Pavarini
5L	5L	2L	4L	11	AMOR RUTERO	X.X.	457	El Ruletero-Amore	E.N.Siele
3L	3L	4L	1L	12	SAHEL	J.Lagos	457	Popular-Pretty Lady	P.A.Morón
2L	1L	9L	0L	13	CIMBRONAZO FITZ	E.Gramática	457	Fitzcarraldo-Cimbroneante	J.C.Mirasso
0L	8L	0L	5L	14	YALE GUAPO	L.Comas-4	457	Yale Twentyniner-G. Dancer	M.J.Rodríguez
8L	0L	0L	0L	15	CLARITO II	O.Toticraçüena	457	Rudy's Fantasy-Cocktelera	R.A.Gaitán

Cand.: COUSIN (3) — En.: Amor Rutero (11) — Sp: El Lance II (1) — Lan.: Fade Fuego (5)

11ª CARRERA — Pr. PURA POSE (2do. T) (Fin. Ap. Doble - Com. Ap. Doble) - 1.200 Mts. — A las 19.30

(APUESTAS A GANADOR, SEGUNDO, TERCERO, EXACTA, IMPERFECTA Y TRIFECTA - Triple 1er. Pase)

4 ULT.PERF.					ANOTADOS	JOCKEY	e/k.	PADRE-MADRE	CUIDADOR
5L	4L	7L	8L	1	MASTER DAY	O.Totoricagüena	457	G'day Mate-Secret Teacher	D.O.Pérez
—	—	—	—	2	COLINERO TOSS	P.Gómez-2	457	Master Toss-Periminda	J.W.Rampiri
4L	4L	8L	6L	3	LODI IEL	G.Hahn	457	Yale Twentyniner-Doña Lodi	L.A.Argüello
6L	6L	0L	5L	4	POTRO ETERNO	R.Villagra-3	457	Potrillon-Eterlize	A.B.Duffau
—	—	7L	9L	5	OLYMPIC VALLEY	J.Paulé	457	Silver Finder-Fastidious	L.A.Benavídez
0P	9S	0L	0L	6	CAPITAINE	A.Barrios	457	Candy Stripes-Capricieuse	S.M.S.Leva
9L	8L	0L	9L	7	EL TITERE	D.Mansilla-4	457	Caro Lover-My Pet	M.S.Roca
—	—	0P	0L	8	TANDILERO	C.Domingo	457	Oshkosh-Te Vi Pasar	R.O.Cabrera
—	7L	5L	5L	9	SOY MACHO	J.Arana	457	Sulisax-Pegatodas	C.R.Sanguinetti
0L	6S	3L	2L	10	TIO NETO	E.Gramática	457	Much Better II-Mafia Clarita	A.H.Aldasoro (h)
—	0L	9L	0L	11	BATAN II	G.Fabbián	457	Bacache-La Cuentista	R.E.Hahn
6L	3S	2L	5L	12	STRANGER	P.Rivero	457	Rainbow Corner-Straw'ry Fair	J.C.Zubiri
7L	7L	5L	0P	13	HOT END	M.Ferreyra-4	457	Myflower-Iara Lark	A.Varela (h)
—	9L	7L	7L	14	VIEJO SALVAJE	A.Giorgis	457	Ultimo Pan-Maquijata	J.A.González
5S	9S	0S	0S	15	KING FELIPE	N.Loureiro	457	Speakperhone-Soy La Reina	A.J.Ballarre

Cand.: TIO NETO (10) — Enem.: Stranger (12) — Sport: Soy Macho (9)

12ª CARRERA — Pr. MADRECILLA (Fin. Ap. Doble - Com. Ap. Doble Extra) - 1.100 Mts. — A las 20

(APUESTAS A GANADOR, SEGUNDO, TERCERO, EXACTA, IMPERFECTA Y TRIFECTA)

4 ULT.PERF.					ANOTADOS	JOCKEY	e/k.	PADRE-MADRE	CUIDADOR
4S	1S	8S	1S	1	LADY SHEILA	J.Vallejos-4	557	Luhuk-Legend	J.M.Giménez
1L	4L	4L	4L	2	HALOTYPE	J.Paulé	557	Fancy Halo-Silverly Type	H.O.Fuentes
1L	3L	4L	3L	3	LADY ELENITA	N.Salazar	557	Baby Toss-Aloevera	B.D.Cabello
2L	9S	5P	6L	4	MORFINA GLORY	M.Guzmán-4	557	Share The Glory-Morfea	L.A.Castellano
0P	9P	1P	3L	5	MAS SABIA	A.Marinhas	557	Más Valiente-Apolillada	F.R.Villarreta
2L	2L	2L	1L	6	BOMBITA KOSH	J.Arana	557	Oshkosh-Good Wave	C.M.Cabello
6L	3L	3L	1L	7	HEROICA BLACKY	V.Cortella-4	655	Heroic Spirit-Abonada	M.Degan
8L	8L	6L	9P	8	PALAFRENERA	J.C.García	655	Heroic Spirit-Porsiva	C.A.Farina
7L	3L	3L	1L	9	AZUCENA REAL	P.Villar-4	557	Menir-Amapola Real	J.L.Panadero
9P	7P	5S	5L	10	TALENTISIMA	A.Duarte	755	Un Talento-Mas Balas	L.S.Martínez
3L	4L	6L	5L	11	IDEIA	A.Cabrera	755	Gem Master-Purple Angel	h.Delli Quadri
2P	2P	1P	6P	12	LA MANENA	G.Solís-2	557	Zenon-Golila Bun	M.A.Catapano

Cand.: MAS SABIA (5) — Enem.: Lady Elenita (3) — Sport: Lady Sheila (1)

13ª CARRERA — Pr. SUMMUM (Fin. Ap. Doble Extra) - 1.400 Mts. — A las 20.30

(APUESTAS A GANADOR, SEGUNDO, TERCERO, EXACTA, IMPERFECTA Y CUATRIFECTA)

4 ULT.PERF.					ANOTADOS	JOCKEY	e/k.	PADRE-MADRE	CUIDADOR
2L	3L	2L	1L	1	WINNER WOOD	J.Doello-4	557	Rastrero-Stall Winner	J.A.Doello
5P	3S	2P	1P	2	EL SARMIENTERO	P.Robles	557	Cobb's Creek-Forgery	H.L.Santos
0L	6L	0L	0L	3	BIG THUMB	N.Oviedo	557	Morlaco-Optada	H.F.Cuviello
5L	4L	9L	4L	4	EL GUIDO	V.Cortella-4	655	Vigorous Toss-Falaba	C.R.Leal
0L	5P	0P	5L	5	MAGISTER MORO	D.Rojas-4	755	Romance Moro-Lady Bar	L.Parisi
1L	3L	5L	5L	6	GOOD BOB	A.Olivera	557	Banner Bob-Bergamasque	R.O.López
0L	6L	0L	6L	7	BAILONGUERO	X.X.	655	Kleigh Street-María Pueblo	H.O.Pastorino
1L	3L	7L	7L	8	EL ALUVION	A.Marinhas	557	Charny-Cascada	J.T.Caffarelli
0L	1L	6L	9L	8a	RIVERTOWN	X.X.	557	Ciptown-Traffic Ticket	Idem
—	—	3L	1L	9	PROVI TOSS	D.Gauna-4	557	Luis Toss-Comoprovi	M.A.Tartareli
1P	9L	7L	3L	10	MELODY BOY	N.Salazar	655	Kitwood-Melody Girl	L.A.Luque
3L	1L	2L	0L	11	ROSA LUXEMBURGO	L.Galdeano	752	Awesome Gold-Una Mitu	N.A.Degaetano
1L	6L	7L	0S	12	ATENTO II	R.Alzamendi	557	Greenjinsky-Ma Citusa	H.R.Gamboa
7L	0L	9L	5L	13	ORIENTE	J.Arana	557	Parade Marshal-Odesa	A.Sambucetti
6S	4L	6S	9S	14	EL ARDILOSO	X.X.	557	Espacial-Scuby Doo	C.C.De Rose
0L	9L	0P	7L	14a	POP CORNER	L.J.Fernández	655	Popular-L'Amarre	Idem
1L	7L	0L	3L	15	SPORT	X.X.	557	Potrisport-Com Boyerita	J.C.Mosconi
6L	3L	6S	4L	16	EL AURIGA	C.Fernández	655	Vigorous Toss-P. Mecha	M.L.Salguero

Cand.: PROVI TOSS (9) — En.: Melody Boy (10) — Sp: El Auriga (16) — Lan.: Winner Wood (1)

SALZURITA, MAS QUE BIENVENIDA

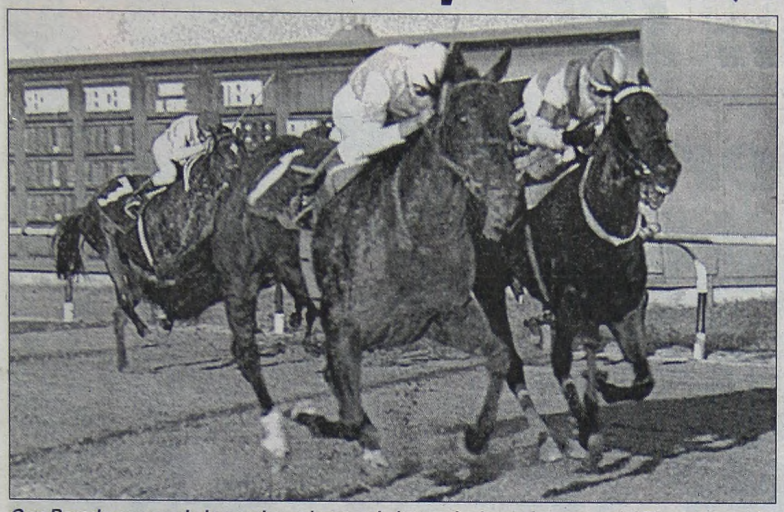

Cap Parade es uno de los mejores lances de la prueba base. La yegua del Firmamento desarrolló una brillante campaña en los "máximos"y habrá que correr mucho para vencerla.

Retorna al Bosque Dispuesta a Conquistar el "Perú"

Robusto programón en el Bosque con 13 carreras para ocupar este domingo. Tiene todos los ingredientes como para que los aficionados sureños pasen disfruten de una jornada magnífica con su espectáculo predilecto. La cuota de calidad será aportada por el **Clásico República del Perú**, que ocupará el quinto turno y se dirimirá sobre 1.600 metros.

La candidata lógica es **Salzurita,** que retorna a su medio luego de varias competencias en los máximos. A fines de junio se entreveró en Palermo con un sexto entre diez a once cuerpos de Tanganyika en 2'05"61c, en un bravo Grupo I y donde cargó 57,5 kilos. Pocos días antes, sobre los mismos pista y tiro y con igual plomo, quedó tercera a la cabeza de Forty Millera en un Grupo II, al cabo de 2'02"43c, en ambos casos bajo la batuta de un verdadero piloto de tormentas, Jesús Medina. Y recordamos que supo llegar segunda en el Gran Premio República Argentina, hace algunos meses.

Como firme enemiga se encuentra **Fair Bienvenida**, cuyo último trabajo fue en San Isidro el 22 de junio, con césped normal, cuando llegó bastante lejos de Romany en 1'36"55c. En el mismo escenario, pero sobre doscientos metros más y en la auxiliar de arena, arribó segunda de Artemisa, pero a doce largos, en 1'47"71c, en ambos casos con 56 sobre el lomo y en sendas condicionales. Pero lo que más sostiene su chance es la formidable corrida que concretó el viernes 17 en la grande normal: nada menos que **1'28" 1/5 para los 1400 metros.** Algo que se ve muy de vez en cuando.

Miss Etoile es otra brava, luego de haber corrido el 18 de julio en La Plata sobre 2.100 metros entre ganadoras de dos o tres y donde fue derrotada por Bankerland -a la que le dio cuatro kilos (54/50)- por apenas 3/4 de cuerpo en 2'11"15c. **Cap Parade** es el mejor lance por su buena campaña en Palermo y San Isidro.

● Redoblona Factible

Para quienes hagan combinaciones en la novena carrera les recomendamos no descartar a **Spanish Magic,** una defensora del San Ignacio que al debutar encontró pista pesada, pero igual se las arregló para escoltar a 3 cuerpos a Grant Thalia en lote de 11 rivales. Hoy costará mucho impedir su triunfo. Otra carta brava es la cuadrera **La Manena (12ª el 12)**, que tras ganar por demolición en Palermo se clasificó sexta a 5 cuerpos de la ganadora cuando pagaba 3,40 a ganador. Tiene una monta despierta y aunque la carrera es brava, no se la puede descartar.

● Vale por un Clásico

Aunque es para potrillos ganadores de una, tiene sus atractivos la segunda carrera, **Premio Pull Down**, sobre 1400 metros. La mayoría de los anotados tiene fogueo al más alto nivel. **Cupper** finalizó 5º entre 16 a 7 cuerpos de Eddington en un Gran Premio pastero y luego escoltó al "avión" Don Inca en el Bosque. Tercero, a medio cuerpo del anterior, llegó **El Charlatán**, que busca el desquite. Bravo es **All Winner,** que tras salir de pobre al galope llegó 7º de Freddy en las "Estrellas". Y el gran lance es **Indio Brioso**, porque debutó venciendo a... Don Inca.

● Quiroga ya es Jockey

Con su victoria en la quinta carrera de ayer en San Isidro, con el caballo El Cómplice, **Claudio Quiroga** completó las victorias necesarias para convertirse en jockey. Por lo tanto, en sus compromisos de esta tarde en el Bosque no beneficiará con descargo a sus dirigidos. El joven piloto, muy curtido en las cuadreras, ha realizado una brillante campaña en los tres hipódromos principales y aunque ya no reciba ventajas de peso, no dudamos que continuarán sus éxitos. Demostró que tiene sobradas aptitudes para esta profesión.

POZOS INCREMENTADOS

1ª	Cuaterna	$2	$ 4.000
2ª	Triple	$2	$ 1.500
5ª	Triplo	$3	$ 1.500
6ª	Quíntuplo	$3	$11.784
7ª	Triple	$2	$ 2.000
10ª	Triplo	$3	$ 1.500
11ª	Triple	$2	$ 3.000

SANTA FE

(Sorteo de Ayer)

1º.....12555	11º.....29758
2º.....16637	12º.....29406
3º.....30637	13º.....19604
4º.....27950	14º.....03046
5º.....29140	15º.....37777
6º.....23768	16º.....26617
7º.....07049	17º.....20789
8º.....38169	18º.....07007
9º.....02214	19º.....22349
10º.....05464	20º.....15335

MENDOZA

(Sorteo de Ayer)

1º.....33900	11º.....33793
2º.....42819	12º.....28562
3º.....18541	13º.....47809
4º.....13801	14º.....45630
5º.....45993	15º.....37872
6º.....15190	16º.....11224
7º.....46411	17º.....34838
8º.....24286	18º.....31677
9º.....27061	19º.....47937
10º.....39492	20º.....11492

LOTERIA NACIONAL

1º)	300410	$4.222.385,36
2º)	057290	$.....4.606,17
3º)	385900	$.....2.303,09
4º)	160662	$.....1.381,85
5º)	111174	$.....921,23
6º)	283290	$.....460,62
7º)	453216	$.....460,62
8º)	121046	$.....460,62
9º)	559321	$.....460,62
10º)	593944	$.....460,62

LOTERIA BONAERENSE

(Sorteo de Ayer)

1º	con $	.....300.000	40999	11º con $	300	17418
2º	" $	.....30.000	11784	12º " $	300	17184
3º	" $	.....7.500	40563	13º " $	300	09149
4º	" $	.....3.000	36803	14º " $	300	20015
5º	" $	.....1.500	08991	15º " $	300	02512
6º	" $	600	06410	16º " $	300	34107
7º	" $	600	05754	17º " $	300	27891
8º	" $	600	15479	18º " $	300	35852
9º	" $	600	11994	19º " $	300	17222
10º	" $	600	02433	20º " $	300	09476

LA SOLIDARIA

Se llevó a cabo anoche un nuevo sorteo de La Solidaria, que favoreció a este número:

01645

Los billetes con esta combinación tienen un premio de 50.000 pesos cada uno y con el complementario 966 se llevan 2.500.000 pesos.

MONTEVIDEO

(Sorteo de Ayer)

1º..... 657	11º.....146
2º.....801	12º.....819
3º.....533	13º.....766
4º.....829	14º.....645
5º.....360	15º.....242
6º.....466	16º.....586
7º.....559	17º.....923
8º.....026	18º.....005
9º.....920	19º.....850
10º.....075	20º.....726

QUINIELA

(Sorteo de Ayer) Clave de letras: A-F-J-Q

1º.....0410	6º.....3290	11º 8925	16º 1575
2º.....7290	7º.....3216	12º 5935	17º 7009
3º.....5900	8º.....1046	13º 7387	18º 4512
4º.....0662	9º.....9321	14º 8926	19º 9402
5º.....1174	10º 3944	15º 3383	20º 5835

QUINIELA POCEADA

(Sorteo de Ayer)

1º.....00	6º.....12	11º 35	16º 74
2º.....02	7º.....16	12º 41	17º 75
3º.....08	8º.....21	13º 44	18º 83
4º.....09	9º.....25	14º 46	19º 87
5º.....10	10º 26	15º 62	20º 90

Letras: A-F-J-Q

Con ocho aciertos:	Vacante: $ 1.109.165,70.
Con siete aciertos:	3 apuestas: C/una: $ 3.807,36.
Con seis aciertos:	50 apuestas: C/una: $ 159,29.

LOTERIA Y CASINOS DE BUENOS AIRES

Apueste por la Provincia

Su apuesta contribuye a la enseñanza pública, a los planes sociales y a los trasplantes de órganos.

Instituto Provincial de Lotería y Casinos de Buenos Aires

CERCA DE 40.000 HINCHAS RESPALDARON AL EQUIPO EN SU DEBUT EN EL TORNEO APERTURA

Multitud en la Doble Visera

A nadie lo podía sorprender. Era previsible. Era esperado. Era un secreto a voces que la gente de Independiente le daría a su equipo un apoyo extraordinario en el debut del Torneo Apertura. En consecuencia, las casi 40.000 almas que se dieron cita en el estadio de la doble visera, resultaron ser una natural postal producto de todo lo que que vino generando en las últimas semanas el elenco orientado por **Américo Rubén Gallego.**

Una pasión provocada no tanto por los grandes rendimientos exhibidos a lo largo de la pretemporada que acaba de finalizar, sino tal vez por las numerosas y destacadas incorporaciones de futbolistas que invitan a soñar con un campaña más emparentada al éxito del campeonato, que a pensar en el penoso y oscuro camino de la promoción o del descenso.

Hace un par de semanas, un importante numero de hinchas del rojo, cuando apenas se trataba de un amistoso con el elenco paraguayo de Libertad, "burlandose" por un rato de la crisis que nos sacude a los argentinos, juntó los "cinco mangos" que costaba comprar una entrada y le llevó al equipo del "Tolo" una compañía para nada despreciable de 25.000 gargantas dispuestas a alentar con todo, aún sin jugarse por los porotos.

Ayer todo tenía otra connotación. Anoche se comenzó a escribir la historia oficial. Una historia de 38 fechas y dividida en dos capítulos: Apertura y Clausura. Con poco margen para el error según apuntan las estadísticas. Con mucha presión para alcanzar la ansiada vuelta olímpica.

El pueblo de Independiente, conocedor de lo que acaba de empezar, desde muchas horas antes del inicio del partido vistió de rojo las calles de Avellaneda. Un río color sangre que tenía por misión confluir en Alsina y Cordero.

Y allí colmar las tribunas para alentar hasta la locura y el cansancio a su querida divisa. Esa que le dio muchas alegrías a nivel local y enormes satisfacciones en el plano internacional. Viejos, pibes, chicas, chicos, mujeres, nadie quiso estar ausente en este momento especial de los "Diablos".

Banderas rojas y blancas cruzando las graderías y descolgándose desde lo más alto del estadio. Bombas lanzapapeles y pirotecnia a tono para completar la fiesta que se armó aguardando la salida al campo de juego del equipo de **Américo Rubén Gallego.**

Pasadas las 21, con **Gabriel Milito** encabezándolos, los hombres del rojo -en la ocasión con un atuendo totalmente azul- asomaron en el verde césped y la mezcla de alegría y ansiedad, nervios y angustia que atrapaba a todo esa multitud, provocó el gran estallido y el comienzo de una historia que para Independiente, hasta junio de 2003, prácticamente no tiene términos medios. La gloria o el cadalso.

Una postal a todo color de la hinchada de Independiente que copó su estadio.

La gente no quiso perderse el debut del conjunto de Gallego, que superó por 2 a 0 a Lanús.

LOUSTAU-SANCHEZ: CASI SE TRENZAN

El arbitraje argentino no estaría pasando por uno de sus mejores momentos, especialmente después de la convocatoria de **Angel Sánchez** para el **Mundial de Corea-Japón**. Por los pasillos del edificio ubicado en la calle Viamonte, se pudo detectar en el último tiempo gran disconformidad por parte de la mayoría de los árbitros de diferentes categorías hacia una persona por su forma de trabajar. La bronca tendría un solo destinatario: el **director de la Escuela de Arbitros de ÁFA**, **Juan Carlos Loustau**. Y justamente el ex juez tuvo hace pocos días, según fuertes trascendidos, un durísimo cruce verbal, que por poco no llegó a las manos con **Sánchez**. ¿El motivo? Discrepancias entre ambos en diferentes aspectos del arbitraje. La gota que rebalsó el vaso habría sido la elección del radiólogo para el campeonato del mundo, y no la de **Horacio Elizondo**, elegido por todos los componentes de la escuela.

Según pudimos averiguar, el pasado miércoles se llevó a cabo en las instalaciones del Cenard una prueba de test físico (no se realizó en forma completa por la lluvia) para jueces de línea y árbitros internacionales. A la misma solamente asistieron cuatro de estos últimos (**Oscar Sequeira, Claudio Martín, Sergio Pezzotta** y **Angel Sánchez**) y la mayoría de los asistentes (salvo **Jorge Rattalino** y **Darío García**, quienes estuvieron junto a **Elizondo** en la primera final de la **Copa Libertadores**). Tras suspenderse en forma parcial dicha tarea, **Loustau** habría reunido a todos los presentes en un sector para hablar con sus dirigidos. De repente, según el trascendido, en medio de la charla, comenzó a insultar, ante la sorpresa de todos, a Sánchez con todo tipo de agravios (**como "gordo anfetamínico, porque no decís cómo hiciste para llegar al Mundial"**). El árbitro, dicen, no se lo bancó y se le fue al humo a Loustau. Se habrían parado frente a frente, pero igual respondió gritándole "corrupto" y otros agravios más. Enseguida fueron separados y no pasó más de ahí.

Otro motivo para destacar el difícil momento que se vive adentro del arbitraje es la vieja confrontación entre Loustau y el presidente del colegio de árbitros **Jorge Romo**. Ambos no se llevan del todo bien, pero Romo tendría una a favor ya que recibe el total apoyo del presidente de AFA, **Julio Humberto Grondona**.

Las designaciones, los ascensos, los premios y castigos que no llegan, son algunos de los factores que desencadenaron en el último tiempo un gran malestar en la mayoría de los árbitros. Aparentemente, y sin poderlo confirmar, la persona señalada como el responsable de esta bronca se llama **Juan Carlos Loustau**.