ANOCHE, CUMBRE DEL PJ CON DUHALDE, REUTEMANN, DE LA SOTA Y SIN MENEM

RECLAME CON ESTA EDICION, GRATIS, "CRONICA EN NUMEROS Y DESTINO", PARA GANAR SIEMPRE

ESTE SI QUE QUEDO EN EL CORRALITO

CERRARON EL BANCO Y DEJARON A CLIENTE EN LA BOVEDA: PASO 66 HORAS ENCERRADO

INSOLITO EPISODIO EN LA CASA CENTRAL DEL NACION VIVIO ROBERTO LIFSITZ, DE 60 AÑOS. EL VIERNES LE CERRARON LAS PUERTAS CUANDO SE ENCONTRABA EN LAS CAJAS DE SEGURIDAD Y ESTUVO TODO EL FIN DE SEMANA ALLI DENTRO, SIN AGUA Y COMIENDO GALLETITAS. AYER A LAS 10, RECUPERO LA LIBERTAD

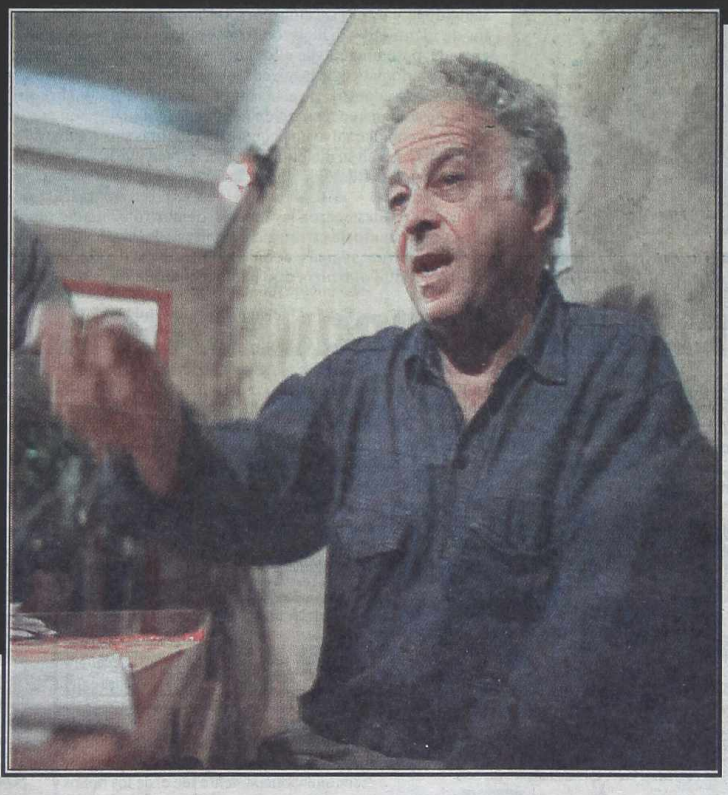

Roberto relató su odisea con lujo de detalles y asombró por su capacidad de control mental para superar una situación tan extrema.

ESCANDALO DE BANFIELD: HOY DECLARA COMIZZO Y PIDEN DURA SANCION A JUGADORES POR ARROJAR CAMISETAS A LOS HINCHAS

LA CORTE SUPREMA PERDIO A UN JUEZ: RENUNCIO BOSSERT

crónica
FIRME JUNTO AL PUEBLO
EL DIARIO DE MAYORIA DE EL PAIS · 1ª EDICION DE LA MAÑANA
Año XXXVIII - Bs. As., Martes 22 de Octubre de 2002 - Nº 13.484
RECARGO ENVIO AL INTERIOR $ 0,30

EL PUEBLO QUIERE SABER

¿EL GOBIERNO DE LA CIUDAD NO TIENE UN SOLO PESO PARA ARREGLAR ALGUNOS "BACHES"?

SEGUIMOS A $ 1,20

- ✓ AUNQUE CONTINUARA EN "TELEFE" HASTA FIN DE AÑO, AYER SE DESPIDIO DE ESE CANAL GUILLERMO FRANCELLA, QUIEN TRABAJARA EN EL 13
- ✓ EL TEATRO COLON RECLAMA $ 200.000 JUDICIALMENTE AL GRUPO "LOS NOCHEROS", POR HABER LANZADO DISCO CON EL NOMBRE DEL COLISEO
- ✓ EL NUEVO PROGRAMA "FUTBOL, NO PARES" LOGRO CASI EL 50% DE LA AUDIENCIA DEL TRADICIONAL DE CANAL 13 "FUTBOL DE PRIMERA"

66 HORAS ENCERRADO EN LA

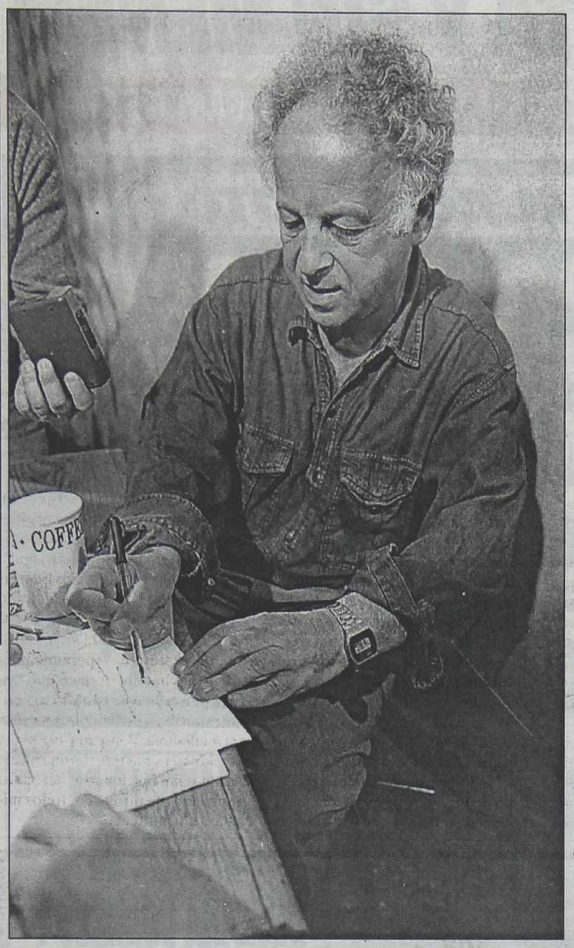

Lifsitz cuenta con lujo de detalles las traumáticas horas que vivió durante el "forzado encierro" de todo el fin de semana.

Roberto Lifsitz fue Sorprendido por el Cierre Automático del Lugar el Viernes a las 16; Pudieron Rescatarlo Ayer a las 9,45

Al mejor estilo de una película de Hollywood, **un comerciante de 60 años pasó el pasado fin de semana encerrado en la bóveda de la casa central del Banco de la Nación Argentina**, aparentemente **"por un descuido"** en los sistemas de seguridad. Créase o no, el hombre concurrió el viernes a última hora a hacer una operación en su caja de seguridad pero al parecer, como se demoró, cuando la bóveda cerró automáticamente quedó adentro sin que nadie se diera cuenta de lo que había pasado. A oscuras, el comerciante pasó todo el fin de semana dentro de la bóveda sin que lo detectaran las alarmas, ni que sonara alguna chicharra en los sistemas de seguridad del banco más importante del país. El encierro de casi 66 horas lo soportó **Roberto Lifsitz**, quien aun no realizó denuncia sobre lo sucedido.

De todas formas, la policía abrió una investigación de oficio que no se pudo caratular, en principio, por lo que lleva el calificativo de **"Averiguación de ilícito"**. El insólito hecho comenzó el viernes a las 16 en la casa matriz del Banco de la Nación Argentina, ubicada en Mitre 326, de la Capital Federal, cuando **Lifsitz** fue a realizar una operación de rutina, casi sobre el cierre del horario de atención al público.

El hombre, que es cliente del banco desde hace once años, posee una de las doce mil cajas de seguridad que guarda la bóveda.

En el momento que ingresó, tanto el jefe y como segundo jefe de esa sección, corroboraron sus datos de identidad y le hicieron firmar la tarjeta de entrada, pero ninguno de ellos notó, al producirse el cierre automático de la bóveda, que el cliente había quedado adentro. De esta manera, **Lifsitz** pasó el fin de semana encerrado en la bóveda, sin luz, abrigo, ni comida, salvo un paquete de galletitas sin sal que llevaba en su maletín, dato que -si bien puede ser casual- no dejó de llamar la atención de los investigadores.

La víctima, destacaron las fuentes, demostró algún conocimiento de estrategia de supervivencia y guardó su orina; además, debido a unos cursos de control mental que hizo, dijo haberse mantenido calmo durante el involuntario cautiverio. La esposa de **Lifsitz** no hizo denuncia policial, pero sin embargo reclamó telefónicamente al banco por su marido durante el fin de semana y durante la mañana de ayer, diciendo que podía haber quedado encerrado en el banco.

Pero los funcionarios del banco no le hicieron caso, ya que la posibilidad de que hubiera quedado encerrado en la bóveda parecía remota. Sin embargo, esta mañana, cuando se abrió la bóveda, apareció **Lifsitz** a los gritos, visiblemente alterado y con **"un cuadro de hipertensión"** por lo que en los primeros minutos lo atendió el servicio médico del banco, que de inmediato lo trasladó a un hospital privado para completar el chequeo.

El caso quedó radicado en el Juzgado de Instrucción Nº 43 de Capital Federal, a cargo de **Víctor Layus**, ante quien se deberá ratificar la denuncia. De acuerdo con lo que el propio **Lifsitz** manifestó, a las cuatro de la tarde del viernes, mientras él revisaba unos papeles en su caja de seguridad, notó que se apagaron las luces. Según dijo, creyó que se trataba de un corte debido a un desperfecto, por lo que esperó en silencio durante quince minutos, esperando que la luz volviera a efectos de guardar su caja y cerrarla con llave, pero lejos de esto, lo que ocurrió fue que se cerraron las tres compuertas de acceso.

Un funcionario del banco explicó que **"los muros de concreto que recubren la bóveda tienen un metro de espesor, y que por tanto impiden poder manejar un celular allí dentro"**, ya que la señal resulta interrumpida. Asimismo añadió que **"las alarmas están en los pasillos, fuera del recinto, que se cierra y abre automáticamente a una hora prefijada"**, razón por la cual no se pudo percibir que hubiera alguien adentro de la bóveda.

Ayer a las 9.45, el sistema automatizado permitió que se abrieran las puertas y entonces fue que **Lifsitz** salió a los gritos, profiriendo insultos, aunque rápidamente se tranquilizó. De acuerdo a informe preliminares, una revisación ocular permitió comprobar que luego del episodio no había cajas de seguridad alteradas.

EL CASO DE LAS HAMBURGUESAS, A LA JUSTICIA

El caso de los medallones de pollo de la firma **McDonald's**, denunciados el año pasado por estar presuntamente contaminados, pasará a la Justicia, después de haber sido tratado en el ámbito de la **Ciudad de Buenos Aires**, informó esa empresa.

En agosto de 2001, debido a una denuncia, el Gobierno porteño intervino en el tema y dispuso una multa a la compañía de comidas rápidas.

La **Unidad Controladora de Faltas de la Ciudad de Buenos Aires** informó a McDonald's que la resolución del caso -tanto en lo científico como legal- tendrá lugar en el ámbito judicial, como la empresa lo había solicitado.

En agosto del año pasado fueron clausurados y luego rehabilitados los comercios que la firma posee en Patio Bullrich, en avenida Del Libertador 740; en la misma vía al 7100; en avenida Las Heras 3214 y en la avenida Corrientes 5200.

Para cada caso, McDonald's pidió contraprueba, debido que de no haberlo hecho, hubiera significado aceptar el resultado del primer examen, que detectó contaminación con la bacteria escherichiacoli.

Exámenes posteriores reafirmaron parcialmente los resultados del primer examen.

La firma sostiene que **"las defensas y pruebas de expertos mundiales en la materia propuestas por McDonald's determinarían que no hubo contaminación en sus locales y que las metodologías y ensayos realizados no cumplirían con las normas de seguridad y calidad nacionales e internacionales para determinar la exactitud del resultado"**.

En cuanto a la irregularidad en los medallones, el comunicado añade que "el posible foco de contaminación" pudo ser **"ajeno a McDonald's y a la planta de manufactura"**.

INTIMIDADES DE LA CASA ROSADA

El Presidente no descartó la posibilidad de patear el tablero político. Lo dijo el mismísimo Eduardo Duhalde. Luego habló Alfredo Atanasof y sólo atinó a decir que en realidad lo que pretendió hacer el Mandatario fue "todo lo contrario, fue despejar toda posibilidad de especulación de que quiera prolongar su mandato"... Poco después un alto funcionario de la Rosada admitió "Eduardo está un poco harto". ¿Será cierto, o es otra jugada política?

● CINCO BUENAS RAZONES

De todas formas se lo observó contento al Presidente. Ni los "abstencionistas", ni los que impulsan los lemas, ni los "laberintos judiciales" que afectan las internas y las nacionales, ni siquiera las "alquimias" para evitar los comicios del 30 de marzo, para usar los dichos de Atanasof, lo afectan después del "taladrazo" que el domingo lo hizo feliz. Cinco golazos a River que, dicho sea de paso, es el equipo de Menem... "Y eso que faltaron 20 minutos porque se suspendió acotó Duhalde a Atanasof que retransmitió ese ánimo a los cronistas. **"Aguante Banfield"**, dicen que dijo.

● ROMERO VERDAD

¿Qué pasó en la reunión dominguera Duhalde Romero? "Y... bueno... se habló de internas... y esas cosas", respondió en off de record un ministro del Ejecutivo. ¿Hubo coincidencias como manifestaron los voceros? **"Mire, la verdad, no muchas", contestó. Mientras trascendía el contenido real: Menem no acepta corredera en la fecha de internas; Duhalde dice que serían en enero. Menem quiere que los delegados al Congreso del PJ los nombren los candidatos: Duhalde sostiene que debe designarlos el Congreso partidario, Romero, negocia. Esa es la verdad.**

● "BONUS CRACK"

La intimidad se hizo rumor. El tema principal del encuentro que ayer por la mañana mantuvieron el Presidente con el Ministro de Economía, oficialmente fue el de los bonos y correcciones para que sirvan. Los boden 12 no fueron lo esperado. Pero Roberto Lavagna le transmitió además a Duhalde su preocupación por la forma en que se está interpretando la interna política nacional entre los negociadores del Fondo. Como imagen, la peor. El de Hacienda con muchos temores, por un "drack" desde afuera, mientras el mandatario anticipa acuerdo para noviembre.

● SEÑORAS Y SEÑORAS

Más de 2.000 mujeres judicialistas de Mendoza se reunieron el domingo en Ejército de los Andes", de esa ciudad. Un encuentro multitudinario donde se habló de doctrina peronista, capacitación y presencia en la vida política del país. Algunos nombres entre los miles. Obviamente Hilda "Chiche" Duhalde, Mabel Müller, vestida con un furibundo color rosa, la local, Marita Perceval y su particular elegancia y Mercedes Oviedo, posible gobernadora de Misiones. El lema: "Unidas". **Reclamos: entre otros que el cupo femenino sea del 50 por ciento y el de la juventud del 25. ¿Qué tal?**

● SCIOLI TUR POLITICO

El secretario de Turismo y Deportes de la Nación fue categórico con las cifras: seis millones de turistas estuvieron en la Argentina durante las vacaciones de invierno... "Creemos que si se le da la importancia a esta industria, como está sucediendo, vamos a salir más rápido de la crisis económica, soy optimista:. **En un reportaje que se comentó mucho en la Rosada, Daniel Scioli dijo además cuando se le preguntó de qué lado estaba (Menem o Duhalde) que "yo no soy obsecuente, estoy trabajando como yo lo sé hacer, mi coherencia es mi trabajo".** Hasta mañana.

BOVEDA DEL BANCO NACION

Ya más distendido, el comerciante de 60 años comenta con su esposa Rita Beatriz y otros familiares la insólita experiencia vivida a partir de un trámite rutinario en la caja de seguridad que tiene en el Nación.

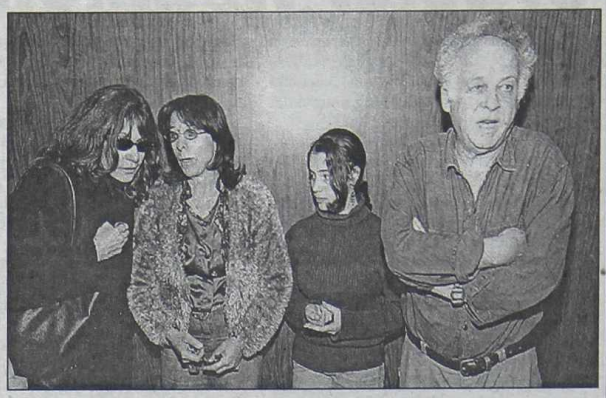

Orinó en un Tacho, por si le "Faltaban Líquidos"

Anoche **Roberto Lisfitz**, el comerciante de 60 años que pasó el último fin de semana encerrado en la bóveda de la casa central del Banco de la Nación Argentina, brindó una conferencia de prensa en su casa ubicada en Río de Janeiro al 700 del barrio de Caballito, en la cual confesó que su teléfono celular era su única fuente de luz, que se alimentó de unas galletitas sin sal y que orinó en un tacho por si la sed lo superaba durante su tortuoso encierro de casi 67 horas. **"Mi familia pensó enseguida que me habían secuestrado. Aunque tenía celular no podía usarlo porque no había señal dentro de ese lugar y sólo me servía para iluminarme"**, confesó luego de su maratónico fin de semana bancario.

Y agregó sobre esa cruel experiencia que **"me enloquecí un poco cuando el viernes se cerraron las puertas. Se cortó la luz y corrí para avisarle a los tipos de seguridad que me estaban dejando adentro. Me iluminé con el celular y ahí sentí que se cerraba la puerta principal y me dio algo de miedo"**, contó para empezar a explicar esta increíble historia de angustia y soledad.

Sobre cómo se preparó para superar el encierro durante tanto tiempo, no dudó en señalar que **"hice pis en uno de los tachos para tirar papeles, porque junté orina por si me faltaban líquidos en el cuerpo. Comer no era mi problema porque yo hago dieta y sabía que podría aguantar durante todas esas horas de encierro"**. De todas formas, **Lisfitz** agregó que **"tenía unas galletitas, porque llevé un bolso para luego ir al club. Agua no tenía y me comí las galletitas en seco, aunque no me dieron sed"**.

En su extensa conferencia de prensa, el hombre dijo que **"había momentos que disminuía el oxígeno y se complicaba, pero nunca me desesperé. Trataba de sentarme lo mas alto posible por la falta de oxígeno"**. Sobre sus pensamientos en esos difíciles momentos, afirmó que **"pensé en tantas cosas: en mi familia, en recordar cosas de la vida, en mis amigos. Tuve miedo de que pudieran pasar cosas, ya que sentí unos ruidos el sábado de sopletes, martillazos y serruchos. Por eso empecé a hacer ruidos para que me escuchen, pero nadie me respondió"**.

Afirmó que **"la luz me la daba el celular, pero fui racionándola para que me durara todo el fin de semana. No tuve ningún tropiezo por la falta de luz, aunque igual tenía una batería de repuesto que es de menor calidad"**. También confesó que **"mi mamá tiene 88 años y tiene problemas de presión. Por eso tenía miedo que se preocupara y le pasara algo"**.

Apenas abrieron ayer las puertas del banco, este hombre confesó que le preguntaron: **"¿Qué hace usted ahí?"**, **"¿Cómo está ahí?"**. Y él respondió: **"Estoy acá esperando para salir"**. Finalmente destacó que **"ya tenía pensado que cuando me encontraran iba a pedir agua, un café y una medialuna. Pensé que me podía ir rápido pero me retuvieron con actas, me veían funcionarios del banco pero nadie me dijo nada, todos miraban, sólo miraban..."**.

LA ESPOSA PENSO "LO PEOR"

Rita Beatriz, la esposa de Lifsitz, también vivió 66 horas angustiantes. **"Pensé lo peor, que lo habían secuestrado, que estaba muerto, qué se yo..."**, dijo la mujer.

Cuando en la noche del viernes Roberto no llegó a su domicilio del barrio de Caballito, la psicosis de los secuestros comenzó a atormentar la mente de la esposa del comerciante. "Moví cielo y tierra tratando de encontrarlo, buscando alguna pista que pudiera conducirme a él. Es que con la ola de secuestros que se están produciendo, y esa conducta no habitual en Roberto, todo indicaba que podía haber sido víctima de un secuestro".

Y para rematar sus conceptos no vaciló en confesar que **"tuve miedo, mucho miedo, porque nadie se comunicaba conmigo y eso me hizo pensar en lo peor..."**

Ahora, la esposa de Lifsitz contempla la posibilidad de iniciar una demanda contra el banco. De acuerdo a lo confesado por un allegado, **"no es para quedarse con un posible rédito, sino como acción reparatoria. El dinero que logre, lo donaría a una institución benéfica"**.

EL DEBATE

*Un grupo de **afiliados al PJ porteño** pidió a la Justicia Electoral **la intervención del distrito** y el llamado a elecciones para designar autoridades, en una medida que **apunta a suspender las internas** convocadas para el 15 de diciembre próximo. En su presentación, los afiliados argumentaron que **"se encuentran vencidos** los mandatos de los miembros del **Consejo Nacional** y de los **congresales nacionales** por la Ciudad Autónoma de Buenos Aires".*

* * *

*Los **trabajadores del Banco Velox y de sus empresas vinculadas** decidieron declararse en **asamblea permanente** en reclamo de definiciones en la situación de esa entidad que contemplen la preservación de sus fuentes laborales. Asimismo, explicaron que la medida es **"en reclamo de una respuesta concreta antes del 25 de este mes"** cuando concluye la suspensión impuesta por el BCRA y que **pone en riesgo el futuro de 600 familias**.*

* * *

***Cumplen 25 años de lucha las Abuelas de Plaza de Mayo**, en la búsqueda de **sus hijos y nietos desaparecidos** y, para conmemorarlos, se realizarán a partir de hoy y hasta el sábado inclusive, una serie de actividades a desarrollarse en la **Facultad de Ciencias Sociales de la UBA, Uriburu 950 de esta Capital**. En las jornadas de jóvenes investigadores se presentarán, entre otros, 25 trabajos sobre la desaparición de personas, que serán leídos por los actores **Leonor Manso** y **Daniel Fanego**.*

* * *

*"**Un médico para cada hogar**" es el plan de salud que prevé un sistema por el cual el profesional recorra cada barrio, según una iniciativa de **Jorge Selser**, jefe del Servicio de Columna del hospital Argerich y candidato a jefe del Gobierno porteño. El facultativo entiende que **"este sistema tiende a evitar que los ciudadanos se enfermen o que sus enfermedades se compliquen"**.*

* * *

***Patricia Bullrich**, candidata presidencial de **Unión por Todos** (UT), propuso crear un registro de fiscales de la democracia integrado por ciudadanos sin afiliación política, con el objetivo de asegurar la transparencia de los próximos comicios presidenciales. En ese sentido **Bullrich** sostuvo que **"como no están dadas las condiciones para una elección transparente**, tiene que haber fiscales **que no pertenezcan a ningún partido político"**, sentenció.*

DUHALDE CONVOCO A REUTEMANN, DE LA SOTA Y OTROS DIRIGENTES PARA ANALIZAR SITUACIÓN INTERNA

Crucial Reunión Entre Justicialistas

El presidente **Eduardo Duhalde** encabezó anoche una reunión para apurar la realización de una reunión del **Congreso Nacional del Justicialismo**, pero los representantes del menemismo negaron su presencia.

El duhaldismo intentará, no obstante, convencer a los dirigentes enrolados en las filas del ex presidente y precandidato **Carlos Menem** de que asistan al encuentro de la denominada "mesa chica" del congreso partidario, que tendrá lugar por la tarde.

"Mañana -por hoy- **nos reuniremos a partir de las 14. Pero por la mañana hablaremos con todos los sectores porque queremos hacer un Congreso de unidad porque el objetivo es que todos los candidatos participen dentro del partido"**, declaró el senador **Jorge Busti.**

El menemismo estaba invitado al encuentro que **Duhalde** mantuvo esta noche en el edificio de la ex Somisa con el gobernador santafesino, **Carlos Reutemann**, el precandidato y gobernador cordobés en uso de licencia, **José Manuel De la Sota**, **Busti** y el ministro del Interior, **Jorge Maztkin.**

Sin embargo, el mandatario salteño, **Juan Carlos Romero** -compañero de fórmula de Menem- envió una carta dirigida a Matzkin dando las razones sobre su decisión de no asistir al encuentro y anticipando su negativa a participar de la reunión de mañana de la mesa chica del Congreso.

Romero advirtió que el cónclave de esta noche **"se enmarca en una intención política hecha pública de oposición a lo ya resuelto por el Consejo Nacional del PJ"**, que la semana pasada decidió confirmar la fecha del 15 de diciembre para la realización de las elecciones internas del PJ.

En el texto de la carta, el gobernador salteño advirtió que su participación en el encuentro podría significar **"ambigüedad"** o **"doble señal"**, aunque aclaró que no cerraba las puertas para seguir las negociaciones.

Tampoco asistió a la reunión el operador menemista y secretario general de la Presidencia, **Eduardo Bauzá**, porque -según dijeron fuentes del sector- existe la sospecha de que el jefe de Estado pretende dejar sin efecto los comicios partidarios.

La reunión realizada en el edificio de la ex Somisa, donde funcionan las oficinas de la Jefatura de Gabinete, tuvo como objetivo apurar la realización del Congreso Nacional del PJ, por el que el duhaldismo pretende modificar la composición de la junta electoral partidaria.

Duhalde y Reutemann, presidente en ejercicio del cuerpo, llegaron juntos al cónclave, luego de mantener un diálogo privado anterior de poco menos de una hora en la Casa Rosada. La reunión culminó a las 23.

Por su parte, el presidente **Duhalde** estimó que **lo más adecuado** para garantizar las elecciones generales del 30 de marzo sería suspender la ley electoral que dispuso internas abiertas simultáneas, declarada inconstitucional por la Justicia en primera instancia, para manejarse con las leyes vigentes anteriormente, **"con las que nunca hubo problemas"**, dijo.

Confirmó entonces que anteayer coincidió con el compañero de fórmula de Carlos Menem, el salteño **Juan Carlos Romero**, en que esta semana **"se pongan de acuerdo todos los candidatos"** para hacer luego un **"Congreso acordado que les garantice participar sin problemas en la interna"**.

Por su parte, **Romero** advirtió que las internas no deberían postergarse **"más allá del 22 de diciembre"**, e insistió en que el menemismo quiere definir **"que haya elecciones pronto y que no vaya ha haber nada que pueda atrasar las de marzo"**. En tanto, en una medida que apunta a suspender esas internas en el Partido Justicialista previstas por ahora para el 15 de diciembre, un grupo de afiliados al justicialismo porteño pidió a la Justicia electoral la intervención del partido y el llamado a comicios para designar autoridades por entender que sus mandatos están vencidos.

El Presidente ratificó, además, que esta semana -quizás hoy mismo- habrá una reunión con delegados de todos los precandidatos para acordar la realización de un Congreso partidario consensuado que **"les garantice participar sin problemas en las internas"**.

En la reunión que Duhalde mantuvo ayer con Romero se evaluó -según dijo Duhalde- otra fecha para celebrar las internas, pero aclaró que **"no hay mucho tiempo más. Podría extenderse un par de semanas, más de eso no..."**, agregó.

"Habría que achicar los plazos electorales, sabemos quiénes serán los candidatos. Me parece, si quieren, si hay buena fe de todas las partes, no habrá inconveniente de hacer la elección a más tardar en las primeras semanas de enero, no mucho más...", insistió.

HOY SE REUNE LA "MESA" DEL PJ

Hoy se reunirá la denominada **"mesa"** del **Congreso Nacional Justicialista**, con el fin de **comenzar la tarea de normalización de la crítica situación interna en el PJ**, para conformar una nueva **Junta Electoral** que permita celebrar las internas el 15 de diciembre, pero que **podrían sufrir una postergación** si no se logra un acuerdo inmediato entre los distintos sectores.

La reunión se llevará a cabo en Reconquista al 600, donde se encontrarán todos los integrantes de la mesa: el presidente **Eduardo Duhalde**; los gobernadores de Santa Fe, **Carlos Reutemann**, y de Salta, **Juan Carlos Romero**; los senadores **Jorge Busti** y **José Luis Gioja**, la diputada **Cristina Fernández de Kirchner**; los ex mandatarios **Carlos Juárez** y **Arturo Lafalla**, y el ex legislador **Eduardo Bauzá**.

En ese encuentro comenzará la ardua tarea de calmar los ánimos en la interna justicialista a partir de las críticas que recibió la actual Junta Electoral, duramente cuestionada por los precandidatos presidenciales **José Manuel de la Sota**, **Néstor Kirchner** y **Adolfo Rodríguez Saá**, y por el propio Gobierno Nacional.

El primer paso para anular a la actual Junta -que de sus 14 miembros 10 responden al precandidato **Carlos Menem**- se dio en la reunión del Consejo Nacional del Partido Justicialista, la semana pasada, cuando sus integrantes aprobaron que el cuerpo que debe fiscalizar las internas esté conformado por dos miembros elegidos por cada contendiente.

Para lograr la **renovación de los cargos** de la Junta electoral es necesario que se convoque al **Congreso Nacional** del partido que, de acuerdo con voceros cercanos al duhaldismo, podría reunirse el viernes 1º de noviembre.

Anteayer, el presidente **Duhalde** se reunió con **Juan Carlos Romero**, gobernador salteño y recientemente designado compañero de fórmula de **Carlos Menem**, y juntos acordaron que la Junta Electoral esté conformada por **"notables"**, que no respondan a ningún precandidato.

En tanto, el gobernador **Romero** insistió en que el menemismo procura que **"los plazos no sean suspendidos"**, aunque admitió la posibilidad de una nueva postergación en la fecha de los comicios internos.

Zamora anunció que su lista se presentará sin candidatos.

ZAMORA NO SERA CANDIDATO

El diputado **Luis Zamora** anunció que su agrupación, **Autodeterminación y Libertad** (AyL), participará de las elecciones presidenciales sin presentar candidatos y llamando a emitir un voto programático a través de una boleta que podría llevar la consigna **"que se vayan todos"**. **"Vamos a participar a fondo en las elecciones, con todo, pero sin presentar candidatos, para denunciar estos comicios ilegítimos que no cambian nada"**, enfatizó Zamora, y explicó que el método que se podría utilizar sería el de introducir en la urna una boleta con la consigna **"que se vayan todos"**.

Asimismo reconoció que esa consigna **"no fue tomada por la gente"** cuando AyL organizó marchas junto al **ARI** de **Elisa Carrió** y la **Central de Trabajadores Argentinos** (CTA). En ese sentido, lamentó que **"algunas agrupaciones** (en referencia al ARI) **que se habían sumado a esta propuesta, ahora están nuevamente de lleno en el proceso electoral, fortaleciendo un poco la expectativa de que las elecciones pueden ser una salida"**.

En tanto, **Zamora** ofreció una conferencia de prensa en el bar "El Taller", ubicado en Serrano y Honduras de Capital Federal, acompañado por el actor **Héctor Bidonde**, entre otros dirigentes de AyL. **"La convocatoria a elecciones es ilegal, anticonstitucional y antidemocrática"**, remarcó el legislador y afirmó que **"lo único democrático es participar en ellas repudiándolas"**.

En ese marco, puso en duda que se realicen las elecciones el 30 de marzo porque **"el cronograma electoral es incierto, está cuestionado. No habrá internas abiertas en diciembre. El presidente Eduardo Duhalde pidió al Congreso que decida. Si tardaron meses en dejar impune a la Corte Suprema, cuánto pueden tardar en convocar a Asamblea Legislativa"**. Y sostuvo que **"no es seguro que haya elecciones el 30 de marzo, ni antes, ni después"**.

La agrupación de Zamora decidió no presentar candidatos durante un plenario realizado el fin de semana pasado, donde no todos los integrantes de AyL estuvieron de acuerdo con esta posición. **"Nuestro objetivo es que la gente no busque una persona que la salve, ni siquiera una organización, sino que se involucre en hacer política, que no deje la política en manos de unos pocos que encima la utiliza para destruirnos"**, sostuvo Zamora.

LAS AUDIENCIAS POR AUMENTOS

Las audiencias públicas de los servicios de gas y electricidad comenzarán el 18 de noviembre aunque bajo diferente modalidad, ya que en el primer caso será una sola con la participación de todos los actores del sector, en tanto que para las eléctricas será por empresa y en escenarios diferentes. El próximo 18 de noviembre -a partir de las 8.30- tendrá lugar en la sede del **Ente Nacional Regulador del Gas (ENARGAS)** la audiencia pública. **"En estos días se publicará la resolución oficial que dispone esa fecha, y se ordenará la publicación de los correspondientes edictos"**, confió el informante. La fuente aseguró que el **Enargas** ya está enviando las invitaciones para participar de esta audiencia que reunirá a los actores del sector con representantes de entidades de usuarios y autoridades del ente.

"Quieren Causar Rupturas"

El pedido del presidente Eduardo Duhalde para que el Congreso acepte su renuncia anticipada, ratifique el cronograma electoral y suspenda o derogue la ley de internas abiertas amenaza con complicar seriamente las relaciones entre los diputados del PJ y la actividad en los próximos meses, admitieron fuentes legislativas.

La diputada menemista **Alejandra Oviedo** admitió que la estrategia que lleva a cabo el gobierno puede causar **"un cisma en el bloque"**, porque -indicó- **"tenemos 45 diputados que adhieren a la fórmula Menem-Romero"** que van a hacer fuerza por la posición que defiende Carlos Menem de cara a las internas del 15 de diciembre. De hecho, indicó que mañana habrá una reunión en la Casa de la Provincia de Salta con **Romero** y los legisladores para organizar apoyos y tácticas.

Por su parte, el diputado duhaldista **José María Díaz Bancalari** defendió la posición del PEN en el sentido de que el Congreso determine la suspensión o derogación de la ley de internas abiertas, ya afectada por fallos judiciales. **"De esta ley todos hablaban maravillas porque no creían que iba a salir"** dijo en alusión a los partidos políticos en general.

A su vez, **Díaz Bancalari** indicó que el pedido presidencial para que se convoque a una asamblea legislativa ingresará por el Senado, lo cual hasta ayer no había ocurrido.

Por otra parte, el legislador hizo causa común con la posición duhaldista a favor de la renovación de la junta electoral del PJ que controla el menemismo, porque -afirmó- **"está caduca y es parcial, con prescindencia de la calidad de sus integrantes"**.

Por su parte, Oviedo dijo que el enfrentamiento Duhalde-Menem **"podría repercutir en la situación del bloqne porque nosotros vamos a tener un cisma en el bloque"**.

Oviedo insistió en que los operadores de Duhalde están **"intentando imponer la ley de lemas aunque se diga lo contrario"**.

"Con la ley de lemas el presidente que logre llegar no lo va a hacer con el 20 por ciento, sino con menos", calculó la diputada. **Oviedo** adelantó que el primer choque entre los legisladores tendrá lugar hoy durante las reuniones previstas de la mesa del bloque y luego del plenario, previsto para la noche.

BOSSERT RENUNCIO A LA CORTE

En Misiva a Duhalde Explicó que lo Hizo por "Hartazgo Espiritual"

En razón de un **"hartazgo espiritual"** causado por **"la tensión padecida en los últimos meses"** con motivo de la tramitación del fallido proceso de juicio político en su contra, renunció ayer a su cargo el juez de la Corte Suprema de Justicia **Gustavo Bossert**.

En una carta de una carilla dirigida al presidente **Eduardo Duhalde**, Bossert criticó duramente al Poder Legislativo y se manifestó decepcionado **"después de tantos años"** de tarea en la Justicia.

Con esta sorpresiva decisión, este magistrado se convirtió en el primer miembro de la Corte que se aleja de su cargo de manera voluntaria, desde que comenzara a tramitarse el juicio político, que finalmente no prosperó en el Congreso Nacional.

"Elevo a usted mi renuncia al cargo de juez de la Corte Suprema de Justicia de la Nación", comenzó su carta el miembro de la Corte, quien al final de la misiva sólo firmó como **"Gustavo Bossert"**, sin anexar cargo alguno.

"La tensión padecida en los últimos meses por circunstancias harto conocidas **me ha quitado el ánimo y hasta el entusiasmo que exige la tarea judicial**, particularmente la vasta y compleja tarea de este Tribunal a cuyo cargo está el dictado de varios miles de sentencias al año", escribió.

"Debo confesar que **me han hartado los injustos daños sufridos, los infundados cargos que en su momento se me hicieron y respondí adecuadamente**", argumentó el juez.

Además, destacó la "**interminable espera** que por motivos ajenos a la razón y al derecho debí soportar hasta que por fin la honorable Cámara de Diputados logró reunirse y dejar en claro por amplia mayoría la sin razón de dichos cargos en los que fueron manifiestos los desaciertos jurídicos".

"La desilusión sufrida después de tantos años de esfuerzo contribuye a este hartazgo espiritual. No obstante mi cariño a la función judicial **ya no podría ser un juez anímicamente útil a la República**", agregó.

Luego criticó a los legisladores. "Tal vez esta renuncia ayude a provocar **reflexiones de mayor seriedad** en quienes tienen la facultad de evaluar la conducta de los jueces para que **pequeños cálculos de supuesta conveniencia política** no induzcan a formular imputaciones a quienes cumplen correctamente su función", afirmó.

Por último, el magistrado renunciante hizo un resumen de sus 43 años de trabajo en el Poder Judicial y concluyó con un mensaje directo a Duhalde. **"Ruego a Dios que ayude al señor Presidente a encontrar las soluciones que requieren los dificilísimos problemas que enfrenta la Nación..."**, concluyó.

Bossert se incorporó al tribunal en 1994, cultivó un perfil de **"juez independiente"** que lo diferenció de la mayoría de sus colegas y hace apenas diez días reunió 169 votos en contra de su enjuiciamiento parlamentario.

Nacido en **Rosario**, **Santa Fe**, el 22 de mayo de 1938, y de origen radical, Bossert se graduó como abogado en la **Universidad Nacional de Córdoba** en 1960 y 24 años más tarde asumió por primera vez la magistratura, como integrante de la **Cámara Nacional de Apelaciones en lo Civil** de esta capital. Arribó a la Corte tras el Pacto de Olivos sellado entre el entonces presidente **Carlos Menem** y su antecesor, **Raúl Alfonsín**. Su incorporación al tribunal se produjo junto con la de su colega **Guillermo López**.

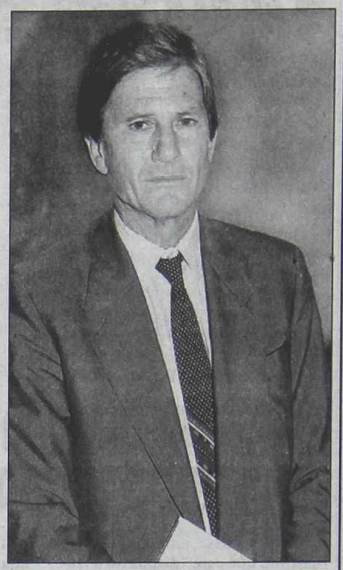

Bossert se manifestó "decepcionado".

Para López Murphy, Reemplazarlo es Tarea del Próximo Gobierno

Al juez de la Corte Suprema **Guillermo López** no le sorprendió la renuncia de su par **Gustavo Bossert**, ya que, según afirmó, éste se lo había anticipado. **"No me sorprende que haya renunciado, lo sabía, porque él mismo me lo había manifestado..."**, afirmó López ayer, antes de retirarse del Palacio de Tribunales.

Acerca de cómo lo veía de ánimo a Bossert en los últimos tiempos, López dijo que **"bien no puede estar nadie después de estos nueve meses de asedio** -en alusión a las idas y vueltas del juicio político a la Corte, que finalmente no se aprobó-, **a nadie le gusta que hagan lo que hicieron..."**.

Por otra parte, el candidato presidencial por Recrear para el Crecimiento, **Ricardo López Murphy**, propuso que sea el próximo Gobierno y no el actual, el que elija al reemplazante de Bossert.

"La nominación debería reflejar **una amplia consulta a la comunidad jurídica, facultades, colegios profesionales, etc.**, y las audiencias públicas deberán permitir a la ciudadanía conocer los méritos de los eventuales candidatos", señaló.

Para López Murphy, "si bien la designación del sucesor del doctor Bossert corresponde al presidente con acuerdo del Senado, yo propongo **que sea el próximo Gobierno, el que surja del mandato popular**, quien la realice, para que tenga **toda la legitimidad que exigen las circunstancias**".

"Lo peor sería que se designara al sucesor de Bossert entre gallos y medianoche, como se hizo con la mayoría automática en 1990", concluyó.

MUNICIPALIDAD DE EZEIZA — Anexo: Modelo 51 A

EJERCICIO 2002 - 29/06/2002

ESTADO ECONOMICO - FINANCIERO AL: 29/06/02

EVOLUCION DE LOS RECURSOS

DETALLE	CALCULADO	PERCIBIDO
1 RECURSOS CORRIENTES DE JURISDICCION MUNICIPAL	10.248.713,03	2.701.736,01
2 RECURSOS CORRIENTES DE OTRAS JURISDICCIONES	6.611.593,13	3.210.684,98
3 RECURSOS DE CAPITAL	10.000,00	
4 REMESAS DE ADMINISTRACION CENTRAL (Solamente para Organismos Descentralizados)		
5 CUENTAS DE RECURSOS AFECTADOS	707.816,97	317.395,00
6 RESULTADO DE EJERCICIOS ANTERIORES		
TOTALES CALCULO DE RECURSOS	17.578.123,13	6.229.815,99
CUENTAS ESPECIALES		496.291,70
CUENTAS DE TERCEROS		414.250,63
TOTAL INGRESADO AL 29/06/2002-		7.140.358,32

EVOLUCION DE LOS GASTOS

DETALLE	AUTORIZADO	GASTADO	PAGADO
1 GASTOS EN PERSONAL	6.579.790,81	2.215.344,62	2.210.155,46
2 BIENES Y SERVICIOS	5.939.678,02	4.073.421,62	1.832.055,51
3 SERVICIOS DE LA DEUDA	527.404,20	93.468,73	93.468,73
4 TRANSFERENCIAS	1.107.393,13	836.367,25	440.311,14
5 INVERSION DE BIENES	231.000,00	50.645,75	11.270,00
6 INVERSION DE TRABAJOS PUBLICOS	142.655,97	97.604,00	95.992,00
7 INVERSION FINANCIERA	40.001,00	33.582,71	33.582,71
8 CREDITO ADICIONAL	970.000,00		
9 CREDITO ADICIONAL H.C.D.	30.000,00		
10 EROGACIONES FIGURATIVAS	200,00		
11 DEUDA FLOTANTE	2.000.000,00	1.461.914,22	1.461.914,22
DEVOLUCION DE TRIBUTOS	10.000,00	4.336,50	3.696,21
TOTAL PRESUPUESTO DE GASTOS	17.578.123,13	8.866.685,40	6.182.445,98
13 CUENTAS ESPECIALES		490.746,79	490.746,79
14 CUENTAS DE TERCEROS		676.573,24	676.573,24
TOTALES DEL PERIODO AL 29/06/2002-		10.034.005,43	7.349.766,01

Nota: El Gastado refleja compromisos por contrataciones anuales

ALEJANDRO SANTIAGO GRANADOS — INTENDENTE MUNICIPAL
MARGARITA ESTER VILLAR — SECRETARIA DE HACIENDA
JORGE PREGO — CONTADOR MUNICIPAL
MARIO JOSE LANDRIEL — TESORERO MUNICIPAL

Anexo: Modelo 51 B

MUNICIPALIDAD DE EZEIZA

EJERCICIO 2002

ESTADO FINANCIERO AL: 29/06/2002-

MOVIMIENTO DE TESORERIA AL 29/06/02-

SALDO EJERCICIO ANTERIOR	704.484,70
INGRESOS DEL PERIODO	7.140.358,32
SUBTOTAL	7.844.843,02
EGRESOS DEL PERIODO	7.349.766,01
SALDO AL 29/06/02	495.077,01

DEMOSTRACION DEL SALDO

CAJA	0,01
SALDOS SUJETOS A VERIFICACION	41.360,90
Ley 11752	100,84
Ley 11752 8%	54.389,19
SERV. COMPL. DE SALUD Y SEGURIDAD	1.447,62
AFECTADAS	9.397,43
ESPECIALES	55.289,62
TERCEROS	36.280,77
CONVENIO U.G.E.	59,77
13.853/0 M.E. PATACONES	30.948,63
13.879/0 AFECTADA PATACONES	417,50
5-00629-5 BOCANOBA	404,82
SUELDOS COPART. 1998	154.971,11
ORDINARIA EJERC. 2001	4.453,95
BANCO CASEROS MUNIC. EZEIZA	3.069,49
3/1 PATACONES SERIE B	214.283,31
25/3 PATACONES AFECTADA SERIE B	13.741,00
67/3 LECOP	4.321,15
89/5 LECOP AFECTADA	1.881,76
ORDINARIA EJERC. 2002	-131.741,86
TOTAL	495.077,01

ALEJANDRO SANTIAGO GRANADOS — INTENDENTE MUNICIPAL
MARGARITA ESTER VILLAR — SECRETARIA DE HACIENDA
JORGE PREGO — CONTADOR MUNICIPAL
MARIO JOSE LANDRIEL — TESORERO MUNICIPAL

DUHALDE INSTRUYO A LAVAGNA PARA QUE SE PUEDAN SUPERAR INCONVENIENTES CON LOS BODEN 2012

Operativo Autos, en Marcha

El presidente Eduardo Duhalde instruyó al ministro de Economía, Roberto Lavagna, para que busque alternativas que permitan superar los inconvenientes en la instrumentación del mecanismo para adquirir automóviles cero kilómetro con los Bonos del Gobierno Nacional (BODEN) 2012. El encuentro se desarrolló ayer desde las 12 y por espacio de una hora en el despacho presidencial de la Casa de Gobierno, en cuyo transcurso se analizó además la marcha de las negociaciones con el Fondo Monetario Internacional (FMI), así como distintas medidas de incentivo a sectores productivos, según trascendió.

También participaron de la reunión el vicejefe de Gabinete, Eduardo Amadeo, y el titular del Banco de la Provincia de Buenos Aires, Ricardo Gutiérrez, revelaron fuentes de Casa de Gobierno. El Banco Central remitió a los bancos una circular en la que establece hasta mañana el plazo para que las entidades financieras concluyan con la integración de la garantía necesaria para la compra de los BODEN, ya que varias de ellas aún no lo concretaron.

La puesta en marcha del mecanismo para adquirir automóviles cero kilómetro con los BODEN 2012, tropezó con el inconveniente de que la mayoría de los bancos aún no acreditaron los títulos en las cuentas comitentes de los ahorristas, situación que las entidades atribuyeron a supuestas demoras del Banco Central. La falta de previsión de los BODEN para la adquisición de automóviles cero kilómetro pudo apreciarse la semana pasada, ya que sólo tres entidades crediticias, el Macro, el Ciudad y el Comafi, entregaron sus garantías al BCRA para la utilización de estos títulos. El sector automotor, especialmente las concesionarias, tienen grandes expectativas en cuanto a que la compra de unidades con BODEN 2012 reactive las ventas, como sucedió a principios de año cuando se abrió el corralito financiero para la compra de automóviles y viviendas.

Si bien las terminales también sufren la recesión del mercado interno, destinan a las exportaciones la mayor parte de los vehículos que producen en sus fábricas radicadas en el país. Por otra parte, Duhalde solicitó a Lavagna agilizar, junto con su colega de la Producción, Aníbal Fernández, la creación de un mecanismo crediticio para prefinanciar exportaciones y capital de trabajo para las pequeñas y medianas empresas, sin que trascendieran detalles de la iniciativa. El secretario de Finanzas, Guillermo Nielsen, viene trabajando en una iniciativa tendiente a darle cobertura legal del exterior a los nuevos depósitos bancarios, sin que esto signifique la creación de una banca off shore, con el objetivo de financiar las exportaciones, que es un sector que todavía no puede gozar los beneficios de la devaluación por falta de crédito.

POSSE AFIRMO QUE SEGUIRA APOYANDO A RODRIGUEZ SAA

Melchor Posse, diputado radical, reafirmó que está "**dispuesto a trabajar como candidato o impulsor de un proceso electoral**" que promueva como candidato a presidente al justicialista **Adolfo Rodríguez Saá**.

Posse consignó que viene "**trabajando con mucha gente radical y peronista en el frente nacional**, así como Rodríguez Saá, **en el Movimiento Nacional y Popular** (MNP), **con un objetivo común importante que no es una alianza, sino un proyecto de industrialización** para sacar al país de la situación" actual.

El legislador radical -cuya expulsión del partido es analizada por la UCR- manifestó que "**si para hacerlo se precisa la conformación de un proceso electoral**" está dispuesto a "**participar como candidato o como impulsor**", según lo que más sirva a los propósitos de ese frente electoral.

Posse indicó que "**cuando se reúna el comando superior nacional del MNP estaremos presentes como sector con el cual aceptamos la convocatoria**".

El diputado nacional opinó que hay tres maneras de elegir al vice, "**una es con el dedo**" la que "**no**" le gustaría; la otra es que lo "**proponga el movimiento** de **Rodríguez Saá**, cosa que **ya se hizo**"; y la tercera consiste en que "**decidan ambos sectores juntos**", lo cual, a su criterio, es la "**forma que tiene el valor de ser más representativa**".

Adolfo Rodríguez Saá anunciaría hoy a su compañero de fórmula presidencial y, si efectivamente elige al radical **Posse**, estaría anunciando también que peleará la presidencia por fuera del PJ, aunque abogados del puntano aclararon que la inclusión de un extrapartidario a la fórmula de Rodríguez Saá **no impediría la posibilidad de competir dentro del justicialismo**.

Distintas versiones periodísticas dieron cuenta en los últimos días de que el nombre del compañero de fórmula del ex gobernador de San Luis oscilaba entre la esposa del gobernador bonaerense, **Teresa de Solá**, y los intendentes de San Miguel, La Plata y La Matanza, **Aldo Rico**, **Julio Alak** y **Alberto Ballestrini**, respectivamente.

PROTESTAS FRENTE AL HOSPITAL ESPAÑOL

Médicos, empleados y socios del **Hospital Español** realizaron una protesta frente a la sede de esa entidad, en el barrio porteño de **Balvanera,** en reclamo de haberes atrasados y de la renuncia del actual directorio.

La protesta, que también incluyó el pedido de apoyo al gobierno de España para regularizar la situación de ese centro asistencial, se inició poco antes del mediodía e incluyó el corte de dos carriles de la avenida Belgrano, frente a la sede del hospital.

La doctora **Graciela Montaner**, delegada de los profesionales, informó que "**reclamamos en este acto la deuda por los haberes impagos desde el mes de febrero, los aguinaldos del año pasado y el depósito de los aportes previsionales que no se están realizando**".

Montaner explicó que "**en los últimos meses no hubo respuestas por parte de las autoridades del hospital a pesar de que hubo nueve mediaciones del Ministerio de Trabajo**".

Varios socios del Hospital Español participaron de la protesta y reiteraron el pedido de renuncia de la actual Comisión Directiva a la que responsabilizan de impedir el envío de ayuda económica del gobierno español.

Según los empleados del centro asistencial la medida de fuerza continuará hasta lograr la "**regularización de la entidad" para que el hospital "sea de los socios para los socios"** y la conducción realice "una administración transparente".

Durante la jornada de ayer, el hospital sólo atendía los servicios de urgencia, pero no se realizaban controles ni operaciones programadas.

Manifestación de los medicos y empleados del español para pedir la renuncia del directorio y el pago de haberes.

Scioli participó de la presentación de Palermo.

Repsol-YPF Confía en Nuestro País

El presidente de "Repsol-YPF", **Alfonso Cortina**, volvió a ratificar la confianza del Grupo en el país y aseguró que continuará invirtiendo en la Argentina, aunque reclamó una solución para el precio del gas en boca de pozo, que hoy se ubica en 35 centavos de peso el metro cúbico y advirtió que de lo contrario será difícil mantener la actividad. **"Todos hemos sufrido con esta crisis, pero hay que ser optimista, yo lo soy siempre y hay que pensar que vamos a salir adelante. Nosotros estamos sufriendo igual que el resto de los argentinos..."**, señaló **Cortina**. El empresario español agregó que **"todos saben cómo afectó la crisis a nuestro sector. De todas formas seguimos teniendo una presencia muy importante, seguimos invirtiendo y esperamos salir todos juntos adelante"**. Cortina hizo estas declaraciones en la Feria Internacional del Turismo, que se desarrolla en el predio ferial de Palermo, al presentar junto al secretario de Turismo, **Daniel Scioli**, la **'Nueva Guía YPF 2003'**, una publicación con abundante información turística de la red caminera, restaurantes, hotéles y estancias.

La Guía consta de dos capítulos básicos, uno cartográfico y otro gastronómico que fueron desarrollados con una diagramación que facilita la búsqueda y la lectura, y como complemento incluye un CD interactivo. El presidente de "Repsol YPF" dejó en claro que pese a la apuesta mantiene diferencias con el Gobierno y consideró que **"el precio del gas es algo que habrá que resolver, porque con los actuales niveles, la actividad es muy difícil de sostener"**.

EDICTO

El Juzgado de Primera Instancia en lo Civil y Comerical 4, de Lomas de Zamora, cita a MERCONTER S.A. y/o quien se considera con derechos sobre el inmuebe designado según catastro como Nomenclatura catastral: Circunscripción I, sección A, manzana 96, parcela 15 (ORIGEN) de la localidad de VALENTIN ALSINA, partido de LANUS Inscripción de dominio 354 del año 1932 para que dentro del término de 10 días comparezca haciendo valer sus derechos, conteste demanda y constituya domicilio legal en autos "SIMAVORIAN ELENA C/MERCONTER S.A. S/USUCAPION "bajo apercibimiento de nombrársele Defensor de Pobres y Ausentes para que lo represente. Lomas de Zamora, 30 de abril de 2002.

Dra. MABEL CLAUDIA COLLE
SECRETARIA

***Agarrate, Catalina, que vamos a galopar**: hoy a las 10 de la mañana declara el banquero Francisco Trusso, ante el juez Cubas en los Tribunales de Lavalle. Lo acompaña su abogado, el doctor Díaz Cantón.Ampliaremos.*

***

***Muchachas peronistas:** en una conversación de mujeres políticas, en la que, de manera ocasional, participó una colega de esta sección sólo se habló de las relaciones amorosas de los dirigentes del Pejota. Una diputada tiene un secreto de amor, que las chicas revelaron, pero que no encontramos palabras para reproducir, que un senador conoce, disfrutó y de puro agradecido la ayudó a colaborar en su banca. La periodista de La Pavada reconoció que nunca había oído estas jugosísimas historias en los radicales, frepasistas o izquierdistas. Una de ellas explicó que por la cama de amor, el peronismo hacía honor a su nombre "Movimiento", pero también reconoció que les trae gravísimos problemas de convivencia. Hay que escribir un libro.*

***

***De esto hablaban los que saben en el bar de los Capitanes en la galería General Belgrano:** Argentina va a tener que modelar un sistema institucional que consiga convivir con líderes políticos mediocres que representan sectores fragmentados. Cada grupo se comporta con su propio horizonte, desconectado del resto. No se comunican entre sí. Preocupa este panorama frente a las elecciones. Este fenómeno no se da sólo en los dirigentes, sino también en la sociedad que está igual que quienes la representan. El voto nulo, impugnado y blanco son los grandes vencedores, recién ahora, lo anticipamos en esta secciòn, los encuestadores se atreven a reconocerlo.*

***

***Panorama**: las declaraciones de Alberto Rodríguez Saá, representaron para "el Adolfo" una fuga de votos imposible de parar. El favorecido es Néstor Kirchner que es a quien le destinarían los votos que se vuelan del puntano.*

SANGRIENTO ATENTADO CONMOCIONO JERUSALEN

Al Menos 15 Muertos y 50 Heridos Tras Estallar un Coche-bomba Frente a un Autobús

El cuerpo de una víctima yace en el piso. La explosión, que atribuyen a palestinos.

RAMALLAH (EFE).- **Al menos 15 personas murieron ayer y otras 50 fueron heridas en un atentado suicida perpetrado la Jihad Islámica con un coche-bomba que estalló contra un autobús israelí en el norte de Israel, cerca de la ciudad de Pardés Jana, tras lo cual el presidente palestino, Yasser Arafat, anunció la formación de un nuevo gobierno.**

El atentado ocurrió cuando un vehículo, que al parecer transportaba un importante cargamento de explosivos y también bidones de gasolina, estalló justo al lado de un autobús cerca de la ciudad de Pardés Jana, en el norte de Israel, según los bomberos y los medios de comunicación israelíes.

El auto explotó destrozando la parte trasera del colectivo, hecho que dejó a muchas personas atrapadas dentro del ómnibus. Al menos 15 personas murieron y unas 50 fueron heridas.

Entre los 15 muertos, figuran el o los autores del atentado, pero un portavoz de la policía, Daniel Kopler, aseguró que no estaba en condiciones de confirmar el número de ocupantes del coche-bomba.

Las radios y televisiones israelíes aseguraron que había dos kamikazes en el coche-bomba, un todoterreno que estalló junto a un autobús que se había detenido en el cruce de Karkur, cerca de la ciudad de Pardés Jana.

La reacción inmediata del consejero del primer ministro israelí, Ariel Sharon, fue al de responsabilizar al presidente de la Autoridad Nacional Palestina (ANP), Yasser Arafat, del atentado, pero el líder palestino lo condenó inmediatamente.

"Le tenemos (a Arafat) por responsable, directa o indirectamente...", dijo Zalman Shoval tras el estallido del coche bomba.

"Antes de estudiar cualquier plan de paz, tenemos que poner fin por completo al terrorismo y a la violencia y eso depende de la dirección palestina...", añadió.

En tanto, Arafat sostuvo que "rechazo firmemente esa operación. La dirección palestina se opone a los crímenes contra civiles de ambos lados", señala el comunicado leído por Nabil Abu Rudeina, consejero de Arafat.

Más tarde, Arafat informó en uan conferencia de prensa en Ramallah que "casi hemos terminado las conversaciones y en los próximos días se anunciará la formación del nuevo gobierno". El líder palestino acusó a las autoridades israelíes de "prohibir a ciertos ministros (que dimitieron) residentes en Gaza trasladarse a Ramallah para participar en las negociaciones", lo que en su opinión contribuyó a retrasar la formación del nuevo gabinete.

La policía detuvo a indocumentados. Nada del francotirador.

Francotirador: Todo es Desconcierto

WASHINGTON (EFE).- La policía detuvo en Virginia, a pocos kilómetros de donde el misterioso francotirador atacó el sábado por última vez, a dos trabajadores indocumentados -uno mexicano y otro guatemalteco- que intentaron cobrar un rescate enviando una nota falsa a los investigadores.

La pista de los dos detenidos de ayer había alentado a las autoridades, que creían posible llegar a apresar al verdadero asesino serial que ya mató a nueve personas y dejó a tres heridas.

Los dos detenidos, según fuentes citadas por la cadena televisiva CNN, son un mexicano de 24 años y un guatemalteco, ambos inmigrantes ilegales sin relación alguna con el caso del francotirador.

El sheriff del condado de Hanover, Stuart Cook, dijo que los dos hombres fueron detenidos a las 8.45 de la mañana hora local y que "quedaron en custodia para ser interrogados en relación con los ataques del francotirador".

Cook se excusó de dar más detalles sobre los arrestos de esta mañana. Según trascendió, los dos estafadores habrían dejado una nota en la zona boscosa desde donde el sábado último el francotirador disparó contra su decimosegunda víctima, un hombre de 37 años.

Con una llamada a la "línea caliente" dispuesta por los investigadores para recibir pistas de la población, los dos hombres habrían señalado a la policía el lugar donde encontrar el mensaje.

Ayer, el jefe del equipo policial que persigue al francotirador, Charles Moose, confirmó con un anuncio público que un mensaje había sido hallado, y pidió al francotirador que llamara al número indicado en el papel.

Gran Huelga General Paralizó Venezuela

CARACAS (EFE).- **La huelga general de ayer en Venezuela culminó con un "éxito rotundo", según la oposición, y con un proceso de recolección de firmas para impulsar una consulta popular "ya" para sacar del poder al presidente Hugo Chávez.** Pero el Gobierno consideró que la jornada fue **"un fracaso"** para los convocantes del paro: la Confederación de Trabajadores de Venezuela (CTV), la patronal Fedecámaras y la Coordinadora Democrática, que aglutina a todos los partidos y asociaciones civiles de oposición. El paro, tal y como estaba programado, se cumplió pacíficamente, con un seguimiento de 83,72 por ciento, de acuerdo con el balance final presentado por el presidente de la CTV, Carlos Ortega. **Al término de la huelga, adeptos del oficialismo y simpatizantes de la oposición protagonizaron concentraciones de calle en lugares distantes de la capital.**

En varios barrios de Caracas, los opositores, además, realizaron una "cacerolada" contra Chávez.

Durante horas, Gobierno y oposición se atribuyeron la victoria durante la jornada: el primero afirmando el "rotundo fracaso" de la huelga y el segundo anotándose un "arrollador éxito" sobre el oficialismo.

El paro de hoy sirvió de colofón al ultimátum de la oposición al mandatario, el pasado día 10, cuando una multitudinaria marcha contra el Gobierno lo emplazó a renunciar o adelantar elecciones. Las amenazas fueron rechazadas por Chávez tres días después, también frente a una multitudinaria concentración de sus simpatizantes.

Los opositores culminaron la huelga con el comunicado de Ortega, en el que anunciaron que el próximo 4 de noviembre entregarán ante el Consejo Nacional Electoral las "firmas necesarias" para que este organismo, según ellos, en 30 días convoque a una consulta popular.

SEGUNDA VUELTA EN ECUADOR

QUITO, Ecuador (EFE).- **El coronel (R) Lucio Gutiérrez y el magnate Alvaro Noboa,** populistas de izquierda y derecha respectivamente, protagonizaron la más reñida elección presidencial ecuatoriana de los últimos años, corriendo hacia un papel de meros espectadores a los partidos tradicionales que gobernaron el país en el último cuarto de siglo y, a la vez, revelando la terrible fragmentación del voto que existe.

Cuando falta escrutar apenas el 4% del total de votos, **Gutiérrez y Noboa deberán enfrentarse el 24 de noviembre en un ballottage donde la estrategia de alianzas y la captación del voto independiente y, sobre todo, del voto indiferente, pasarán a tener vital importancia.**

Gutiérrez, quien apoyó una rebelión indígena que en enero de 2000 derrocó al presidente Jamil Manuad, y Noboa, un bananero y banquero multimillonario, deberán enfrentarse en la segunda vuelta en virtud de que ninguno logró la mitad más uno de los votos válidos en los comicios generales. El 60% de abstención fue la figura destacada de los comicios y, aunque no lo hayan admitido aún públicamente, se trató de un voto castigo contra quienes manejaron los destinos de Ecuador en los últimos años de vida democrática y no supieron resolver los muchos problemas de un pueblo cada vez más empobrecido.

El 20,32% obtenido por el militar de izquierda contra el 17,39 de Noboa, reflejó también un giro en las preferencias del electorado hacia una búsqueda de opciones diferentes al neoliberalismo y, aunque Gutiérrez pueda perder en segunda vuelta, marcará un nuevo hito en el cambio político que se está dando en América Latina.

Alvaro Noboa saluda tras la victoria.

Retrasan Juicio a Montesinos

LIMA (DPA). - **El ex asesor presidencial peruano Vladimiro Montesinos consiguió posponer el inicio de dos juicios orales, programado para mañana, al haber recusado a los jueces a cargo de los procesos por corrupción en su contra,** informaron radioemisoras locales. Montesinos debía acudir al edificio de los juzgados anticorrupción de Lima para responder por el presunto tráfico de influencias ejercido con el empresario de televisión Genaro Delgado Parker y por el presunto soborno de 30.000 dólares dado al ex legislador del Partido Aprista Peruano (PAP) Agustín Mantilla.

Bolivia: Diálogo con Campesinos

LA PAZ (EFE).- **Las demandas de los campesinos de Bolivia serán discutidas con el gobierno para encontrarles solución, según acordaron el presidente, Gonzalo Sánchez de Lozada, y el líder agrario del país, Felipe Quispe.**

El jefe de Estado boliviano acudió a la comunidad de Huatajata para entrevistarse con Quispe y recibir las peticiones de la poderosa Confederación Sindical Unica de Trabajadores Campesinos de Bolivia (CSUTCB). **Junto a varios miembros de su Consejo de Ministros, Sánchez de Lozada escuchó por más de dos horas el pliego de peticiones de Quispe.**

Así quedó la costanera porteña, luego de los duros embates sufridos por la violenta sudestada.

En el conurbano, los centros de evacuados volvier

LA SUDESTADA SE COB

Sombrío Panorama en el Litoral y el Noroeste

El fuerte temporal de viento y lluvia que se desató en la noche del domingo sobre gran parte del litoral y el noroeste del país, con vientos que bordearon los 100 kilómetros por hora, causó numerosos evacuados por anegamiento e inundaciones, caída de postes de alumbrado, árboles y muros, pérdidas en cultivos y hasta heridos, en un abanico de ciudades como **Posadas**, **Rosario**, **Tartagal**, **Concordia** y **Concepción del Uruguay**.

En Posadas, **Misiones**, hubo heridos, en tanto qué por efecto de inundaciones y anegamientos, 70 personas fueron evacuadas esta madrugada en Tartagal, **Salta**; y 449 en Rosario; mientras que ya trepan a 4.100 los que debieron abandonar sus hogares en la costa este de **Entre Ríos**.

En Posadas, vientos superiores a los 75 kilómetros por hora derribaron un muro en pleno centro, que cayó sobre una mujer de 38 años, causándole lesiones graves con fractura expuesta en una de sus piernas.

A la misma hora, cerca de las 11 de la noche, un árbol aplastó una vivienda de madera en un barrio alejado de la ciudad y todos sus ocupantes -padre, madre y diez hijos pequeños- tuvieron que refugiarse en un automóvil durante toda la noche para capear el temporal.

Mientras tanto, unas 70 personas fueron evacuadas en los barrios **Misión Cherenta** y **San Juan**, en **Tartagal**, del norte de **Salta**, luego de la tormenta de lluvia, viento y granizo que se registró anoche, que además provocó anegamientos, voladuras de techos, caída de árboles, corte de cables y falta de energía eléctrica.

Fuentes policiales detallaron que la intensa lluvia en Tartagal duró aproximadamente una hora y estuvo acompañada por fuertes ráfagas de viento, de hasta 100 kilómetros por hora y granizo.

Los 70 evacuados quedaron alojados en un complejo deportivo municipal, en tanto que toda la ciudad quedó varias horas sin energía eléctrica.

Con respecto a Rosario, gran parte de los 449 evacuados, de los cuales 321 son niños, fueron alojados en el Batallón de Comunicaciones 121.

La mayoría procede del barrio **Nuevo Alberdi**, una zona periférica al norte de la ciudad que resultó afectada por el desborde del canal **Iberlucea**, por donde escurren las aguas de lluvia provenientes de campos vecinos y que desembocan en el arroyo **Ludueña**.

Las últimas tormentas se caracterizaron por fuertes vientos de entre 85 y 110 kilómetros, que derribaron casi 400 árboles en los últimos 15 días y causaron la caída de cables de baja y media tensión, que dejaron miles de usuarios sin luz.

Mientras, ante la crecida del río Uruguay por las intensas lluvias, el número de evacuados y autoevacuados en la costa este de Entre Ríos se elevó a 4.100 en las últimas horas, de los cuales 3.500 corresponden a Concordia, la ciudad más afectada, y los restantes 600 a Concepción del Uruguay. La creciente obligó también a las autoridades a evacuar a ocho pobladores de la localidad de **Colón**.

Un Hombre de 64 Murió Ahogado y un Bebé por el Frío Sufrido; e

Las inundaciones provocadas por la sudestada del fin de semana en **Capital Federal** y el **Gran Buenos Aires** causaron otras dos muertes ayer, con lo que las víctimas fatales **ya suman tres, al tiempo que en todo el país alrededor de 5700 personas** siguen evacuadas por el avance de las aguas.

En una casa de la ribera del **Río de la Plata**, en **Punta Lara**, fue hallado ayer el cuerpo sin vida de **Setimio Gaite**, de 65 años, a pocas cuadras de la calle 3, entre 33 y 34, de **Ensenada**, donde el último domingo había sido encontrado el cadáver de **Jorge Pepis**. Ambos vivían solos y murieron ahogados cuando el agua alcanzó sus viviendas.

Mientras tanto, un bebé de 11 meses murió en el partido de **Quilmes**. El niño, que se encontraba con una hermanita y un adulto en una casa cubierta por el agua, sufrió un paro cardíaco, aparentemente por el frío sufrido.

Por otra parte, Defensa Civil bonaerense informó que la provincia tenía ayer **1250 evacuados** por la sudestada en los partidos de Quilmes, Ensenada, **Berazategui**, **General Pueyrredón** y **Ayacucho**.

Susana Gordillo, pronosticadora de turno del **Servicio Meteorológico Nacional**, aclaró ayer que **"ésta es la primera sudestada que tuvimos en el año"**, donde anteriormente hubo sólo ciclogénesis, es decir, condiciones para que se consolide el fenómeno, pero que no tuvieron suficiente persistencia.

Explicó que este fin de semana "se formó un centro de baja presión en el sur del Litoral, que se desplazó hacia el Río de la Plata y afectó la costa noreste de Buenos Aires, **sur de Santa Fe y Uruguay**, con vientos muy intensos".

La estación del Aeroparque Metropolitano registró vientos de hasta 90 kilómetros por hora el sábado y de casi 60 durante el domingo, lo que determinó que en la noche del domingo la temperatura real que era de entre siete y ocho grados, fuera percibida como sensación de tres gra
Asimismo, la acción de
vocó el desplome de
randa de cemento de
tanera Norte, ubicada
la Plata.

En Quilmes, en do
cantidad de evacuado
440 personas, mientras
da había 125, en Beraz
Ayacucho, 25, en tan
Plata, treparon de 120
540 por la tarde.

En el partido de **G**
dón -con cabecera en M
temporal obligó a susp
en todos los niveles y
Laguna de los Padres
nientes en la ruta 226
la altura de **Camet**, do
peraron el asfalto. Tan
taron desbordes en los
pera, **Las Chacras**, **C**
rrientes, aunque este ú
intensidad.

Así quedó la costanera porteña, luego de los duros embates sufridos por la violenta sudestada.

En el conurbano, los centros de evacuados volvieron a funcionar a pleno.

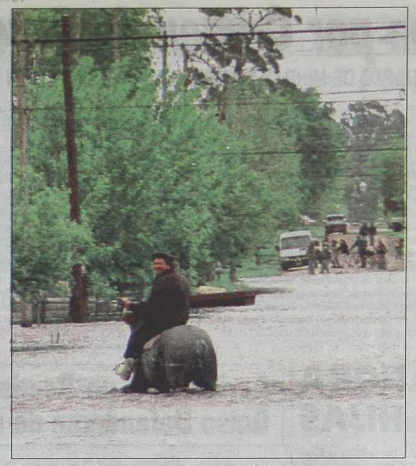

Gente de a caballo recorrió zonas inundadas para prestar ayuda.

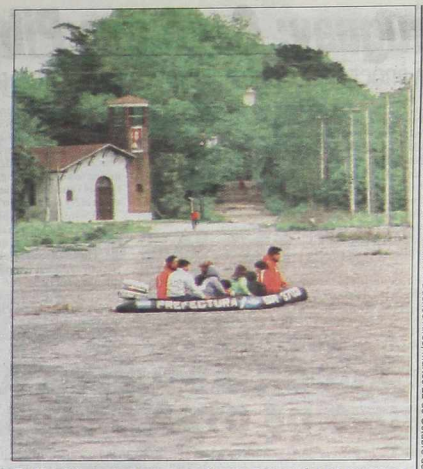

En Mardel, muchas personas fueron evacuadas en gomones.

LA SUDESTADA SE COBRO OTRAS DOS VIDAS

Sombrío Panorama en el Litoral y el Noroeste

El fuerte temporal de viento y lluvia que se desató en la noche del domingo sobre gran parte del litoral y el noroeste del país, con vientos que bordearon los 100 kilómetros por hora, causó numerosos evacuados por anegamiento e inundaciones, caída de postes de alumbrado, árboles y muros, pérdidas en cultivos y hasta heridos, en un abanico de ciudades como **Posadas**, **Rosario**, **Tartagal**, **Concordia** y **Concepción del Uruguay**.

En Posadas, **Misiones**, hubo heridos, en tanto qué por efecto de inundaciones y anegamientos, 70 personas fueron evacuadas esta madrugada en Tartagal, **Salta**; y 449 en Rosario; mientras que ya trepan a 4.100 los que debieron abandonar sus hogares en la costa este de **Entre Ríos**.

En Posadas, vientos superiores a los 75 kilómetros por hora derribaron un muro en pleno centro, que cayó sobre una mujer de 38 años, causándole lesiones graves con fractura expuesta en una de sus piernas.

A la misma hora, cerca de las 11 de la noche, un árbol aplastó una vivienda de madera en un barrio alejado de la ciudad y todos sus ocupantes -padre, madre y diez hijos pequeños- tuvieron que refugiarse en un automóvil durante toda la noche para capear el temporal.

Mientras tanto, unas 70 personas fueron evacuadas en los barrios **Misión Cherenta** y **San Juan**, en **Tartagal**, del norte de **Salta**, luego de la tormenta de lluvia, viento y granizo que se registró anoche, que además provocó anegamientos, voladuras de techos, caída de árboles, corte de cables y falta de energía eléctrica.

Fuentes policiales detallaron que la intensa lluvia en Tartagal duró aproximadamente una hora y estuvo acompañada por fuertes ráfagas de viento, de hasta 100 kilómetros por hora y granizo.

Los 70 evacuados quedaron alojados en un complejo deportivo municipal, en tanto que toda la ciudad quedó varias horas sin energía eléctrica.

Con respecto a Rosario, gran parte de los 449 evacuados, de los cuales 321 son niños, fueron alojados en el Batallón de Comunicaciones 121.

La mayoría procede del barrio **Nuevo Alberdi**, una zona periférica al norte de la ciudad que resultó afectada por el desborde del canal **Iberlucea**, por donde escurren las aguas de lluvia provenientes de campos vecinos y que desembocan en el arroyo **Ludueña**.

Las últimas tormentas se caracterizaron por fuertes vientos de entre 85 y 110 kilómetros, que derribaron casi 400 árboles en los últimos 15 días y causaron la caída de cables de baja y media tensión, que dejaron miles de usuarios sin luz.

Mientras, ante la crecida del río Uruguay por las intensas lluvias, el número de evacuados y autoevacuados en la costa este de Entre Ríos se elevó a 4.100 en las últimas horas, de los cuales 3.500 corresponden a Concordia, la ciudad más afectada, y los restantes 600 a Concepción del Uruguay. La creciente obligó también a las autoridades a evacuar a ocho pobladores de la localidad de **Colón**.

Un Hombre de 64 Murió Ahogado y un Bebé por el Frío Sufrido; en Todo el País hay 5.700 Evacuados

Las inundaciones provocadas por la sudestada del fin de semana en **Capital Federal** y el **Gran Buenos Aires** causaron otras dos muertes ayer, con lo que las víctimas fatales **ya suman tres, al tiempo que en todo el país alrededor de 5700 personas** siguen evacuadas por el avance de las aguas.

En una casa de la ribera del **Río de la Plata**, en **Punta Lara**, fue hallado ayer el cuerpo sin vida de **Setimio Gaite**, de 65 años, a pocas cuadras de la calle 3, entre 33 y 34, de **Ensenada**, donde el último domingo había sido encontrado el cadáver de **Jorge Pepis**. Ambos vivían solos y murieron ahogados cuando el agua alcanzó sus viviendas.

Mientras tanto, un bebé de 11 meses murió en el partido de **Quilmes**. El niño, que se encontraba con una hermanita y un adulto en una casa cubierta por el agua, sufrió un paro cardíaco, aparentemente por el frío sufrido.

Por otra parte, Defensa Civil bonaerense informó que la provincia tenía ayer **1250 evacuados** por la sudestada en los partidos de Quilmes, Ensenada, **Berazategui**, **General Pueyrredón** y **Ayacucho**.

Susana Gordillo, pronosticadora de turno del **Servicio Meteorológico Nacional**, aclaró ayer que **"ésta es la primera sudestada que tuvimos en el año"**, donde anteriormente hubo sólo ciclogénesis, es decir, condiciones para que se consolide el fenómeno, pero que no tuvieron suficiente persistencia.

Explicó que este fin de semana "se formó un centro de baja presión en el sur del Litoral, que se desplazó hacia el **Río** de la Plata y afectó la costa noreste de Buenos Aires, **sur de Santa Fe y Uruguay**, con vientos muy intensos".

La estación del Aeroparque Metropolitano registró vientos de hasta 90 kilómetros por hora el sábado y de casi 60 durante el domingo, lo que determinó que en la noche del domingo la temperatura real que era de entre siete y ocho grados, fuera percibida como sensación de tres grados bajo cero. Asimismo, la acción de los vientos provocó el desplome de partes de la baranda de cemento de la Avenida Costanera Norte, ubicada frente al Río de la Plata.

En Quilmes, en dos albergues, la cantidad de evacuados sumaba ayer 440 personas, mientras que en Ensenada había 125, en Berazategui, 120 y en **Ayacucho**, 25; en tanto, en **Mar del Plata**, treparon de 120 a la mañana a 540 por la tarde.

En el partido de **General Pueyrredón** -con cabecera en Mar del Plata-, el temporal obligó a suspender las clases en todos los niveles y la crecida de la **Laguna de los Padres** causó inconvenientes en la ruta 226 y la autovía 2, a la altura de **Camet**, donde las aguas superaron el asfalto. También se constataron desbordes en los arroyos **La Tapera**, **Las Chacras**, **Cardalito** y **Corrientes**, aunque este último con menor intensidad.

El sector más castigado de la ciudad atlántica fue el **Barrio Belgrano**, donde hubo 170 evacuados a causa del temporal que terminó recién ayer al mediodía.

En el barrio **'Pueyrredón'** debió trabajar personal del **Sindicato de Guardavidas**, quienes con botes neumáticos rescataron a un centenar de personas que no podían salir por sus propios medios.

Los barrios **Autódromo**, **Camet**, **Parque Hermoso**, **Batán**, **Pueyrredón**, **Estación Chapadmalal**, **Belgrano**, **Fortunato de la Plaza**, **Jorge Newbery** y **Faro Norte** albergaron en sus respectivas asociaciones de fomento a los evacuados. Un total de 65 árboles, de los cuales 50 cayeron en Mar del Plata, causaron daños algunas casas y automóviles estacionados en la calle, pero sin que se registraran heridos. El director ejecutivo de Defensa Civil, **Jorge González**, dijo que **"en la periferia de la ciudad hay anegamiento de calles en los barrios"**.

Alerta en Neuquén

NEUQUEN.- **Cuatro familias debieron ser evacuadas** ayer en una zona ribereña del río **Limay**, en la capital neuquina, debido a las crecidas experimentadas por los ríos de la región como consecuencia de las intensas lluvias y nevadas registradas en los últimos días.

La Dirección de Defensa Civil municipal confirmó que debieron ser evacuadas cuatro familias, mientras que otras lo hicieron por sus propios medios.

El agua anegó en los últimos días la zona de los balnearios de la ciudad y se teme que si los niveles de los cursos de agua aumentan aún más deban ser evacuadas cientos de familias en las zonas más bajas y cercanas al río.

La Autoridad Interjurisdiccional de las Cuencas de los ríos **Limay, Neuquén** y **Negro** informó que las intensas lluvias y temperaturas elevadas para la época, produjeron múltiples inconvenientes y crecidas con altos picos de caudal, con aportes extras por fusión de nieve de cotas bajas y medias acumuladas en los días previos.

Los embalses de **Alicurá** y **Piedra del Aguila "están muy próximos a sus niveles máximos"** y el embalse de **El Chocón** sigue incrementando su nivel en función del agua que es necesario desembalsar desde los dos primeros en el Limay, agregó. Los municipios de las localidades aguas abajo de las represas hidroeléctricas de los ríos Limay y Neuquén y del Negro en el **Alto Valle de Río Negro** alertaron a sus direcciones de Defensa Civil para atender cualquier contingencia que se produzca en los próximos días por la crecida de los ríos.

MUJERES A SALVO

En la madrugada del último domingo, cuando la sudestada arreciaba en la zona del río **Sarmiento**, en el **Tigre**, personal de **Prefectura Naval**, a bordo del guardacosta "**Madryn**" GC78, procedió al rescate de 6 personas. Las evacuadas, **seis mujeres** que habían decidido pasar el fin de semana en una casa en el delta, avisaron por medio un teléfono celular a la Prefectura que el **río estaba creciendo** considerablemente y que no podrían salir de allí sin su ayuda. El guardacostas, al mando del oficial principal capitán **Gustavo Alfredo Petryk**, se hizo presente en la zona inundada cerca de las 5 de la mañana del domingo. Posteriormente a las rescatadas se las **trasladó en un gomón** hasta un sector de gran calado donde aguardaba el guardacostas. Luego las mujeres fueron llevadas hasta el Parque de la Costa, y más tarde, la tripulación las dejó sanas y salvas en el puerto de Tigre.

SEMAFORO CAYO SOBRE UN AUTO

Un hecho insólito se produjo ayer por la tarde en el barrio de **San Cristobal**, más precisamente en **Carlos Calvo** entre **Catamarca y Deán Funes** producto del fuerte temporal que azotó en los últimos dos días. Un semáforo con señalización de escuela, cayó sobre un automóvil (VW 'Gol' color azul) destruyendolo por completo. Por suerte no hubo victimas ya que el rodado se encontraba estacionado y sin ocupantes. Gran susto se llevaron los peatones al ver caer la inmensa columna sobre el automóvil, alejandose rápidamente del lugar sin producirse ningún lesionado.

Vecinos de Tandil disfrutaron de una inesperada nevada.

TANDIL, CUBIERTA DE NIEVE

Después de casi treinta años, la nieve cayó sobre **Tandil**, cuyas sierras quedaron teñidas de blanco. Cerca de las 22 del pasado domingo una copiosa nevada golpeó a la ciudad serrana formando una capa de varios centímetros que llevó a la población a salir a las calles para presenciar el paisaje atípico. Hacía tres décadas que no nevaba de modo semejante en esa ciudad, ubicada a 300 kilómetros al sur de la Capital Federal. En la Oficina de **Meteorología de la Sexta Brigada Aérea** mantenían dudas acerca del fenómeno.

Según indicaron en el servicio de turno cerca de la medianoche, podría tratarse de agua nieve, es decir gotas que se congelan en su caída por la baja temperatura ambiental y logran una configuración parecida a los copos de nieve. La mayor parte de **Tandil** quedó bajo un manto de nieve y para deleite de tandilenses que nunca habían podido disfrutar de este fenómeno de la naturaleza o de aquellos que desde la década del setenta -invierno de 1975- esperaban que se repitiera, la nieve se quedó por varias horas y cubrió los paseos con un blanco espectacular.

Con una increíble convocatoria, la fiesta se organizó en cuestión de pocos minutos en varios puntos de la ciudad y no tuvo como contrapartida mayores inconvenientes. Tanto desde Bomberos como en Defensa Civil no dieron cuenta de problemas de magnitud, pese a que hasta las 3.30 de la madrugada se tomaron medidas para considerar la posibilidad de que hubiera que realizar evacuaciones. **"Felizmente sólo encontramos gente disfrutando y sólo tuvimos que recomendar algunos que manejaran con precaución por el piso resbaladizo"**, contó un agente de Defensa Civil.

on a funcionar a pleno.

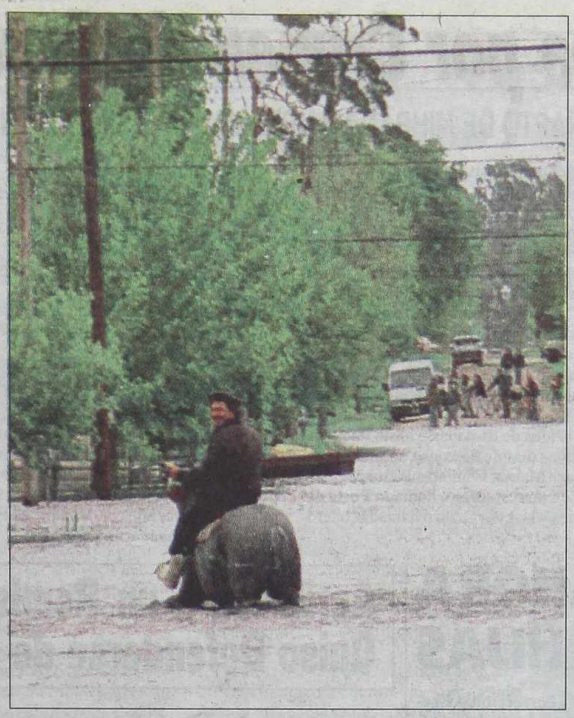

Gente de a caballo recorrió zonas inundadas para prestar ayuda.

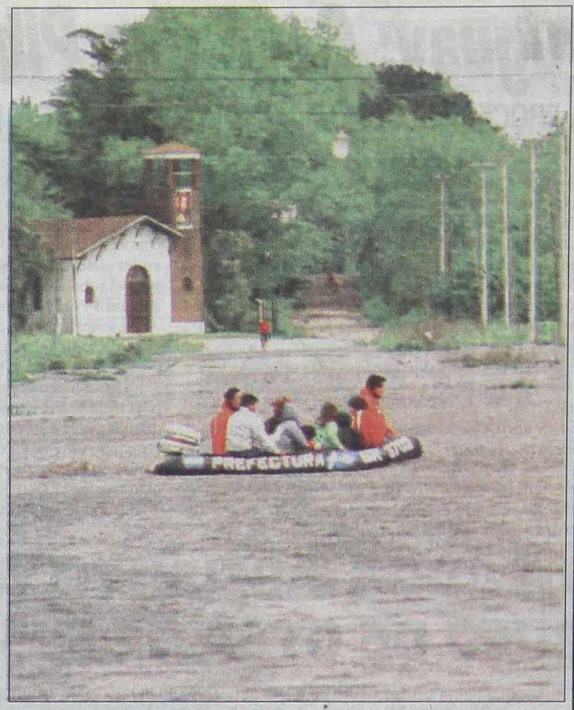

En Mardel, muchas personas fueron evacuadas en gomones.

BRO OTRAS DOS VIDAS

n Todo el País hay 5.700 Evacuados

dos bajo cero. los vientos pro- partes de la ba- a Avenida Cos- frente al Río de

s albergues, la s sumaba ayer que en Ensena- ategui, 120 y en to, en **Mar del** a la mañana a

eneral Pueyrre- ar del Plata-, el ender las clases la crecida de la causó inconve- y la autovía 2, a de las aguas su- bién se consta- arroyos **La Ta- ardalito** y **Co-** timo con menor

El sector más castigado de la ciudad atlántica fue el **Barrio Belgrano**, donde hubo 170 evacuados a causa del temporal que terminó recién ayer al mediodía.

En el barrio **'Pueyrredón'** debió trabajar personal del **Sindicato de Guardavidas**, quienes con botes neumáticos rescataron a un centenar de personas que no podían salir por sus propios medios.

Los barrios **Autódromo**, **Camet**, **Parque Hermoso**, **Batán**, **Pueyrredón**, **Estación Chapadmalal**, **Belgrano**, **Fortunato de la Plaza**, **Jorge Newbery** y **Faro Norte** albergaron en sus respectivas asociaciones de fomento a los evacuados. Un total de 65 árboles, de los cuales 50 cayeron en Mar del Plata, causaron daños algunas casas y automóviles estacionados en la calle, pero sin que se registraran heridos. El director ejecutivo de Defensa Civil, **Jorge González**, dijo que **"en la periferia de la ciudad hay anegamiento de calles en los barrios"**.

Alerta en Neuquén

NEUQUEN.- **Cuatro familias debieron ser evacuadas** ayer en una zona ribereña del río **Limay**, en la capital neuquina, debido a las crecidas experimentadas por los ríos de la región como consecuencia de las intensas lluvias y nevadas registradas en los últimos días.

La Dirección de Defensa Civil municipal confirmó que debieron ser evacuadas cuatro familias, mientras que otras lo hicieron por sus propios medios.

El agua anegó en los últimos días la zona de los balnearios de la ciudad y se teme que si los niveles de los cursos de agua aumentan aún más deban ser evacuadas cientos de familias en las zonas más bajas y cercanas al río.

La Autoridad Interjurisdiccional de las Cuencas de los ríos **Limay**, **Neuquén** y **Negro** informó que las intensas lluvias y temperaturas elevadas para la época, produjeron múltiples inconvenientes y crecidas con altos picos de caudal, con aportes extras por fusión de nieve de cotas bajas y medias acumuladas en los días previos.

Los embalses de **Alicurá** y **Piedra del Aguila "están muy próximos a sus niveles máximos"** y el embalse de **El Chocón** sigue incrementando su nivel en función del agua que es necesario desembalsar desde los dos primeros en el Limay, agregó. Los municipios de las localidades aguas abajo de las represas hidroeléctricas de los ríos Limay y Neuquén y del Negro en el **Alto Valle de Río Negro** alertaron a sus direcciones de Defensa Civil para atender cualquier contingencia que se produzca en los próximos días por la crecida de los ríos.

MUJERES A SALVO

En la madrugada del último domingo, cuando la sudestada arreciaba en la zona del río **Sarmiento**, en el **Tigre**, personal de **Prefectura Naval**, a bordo del guardacosta "**Madryn**" GC78, procedió al rescate de 6 personas. Las evacuadas, **seis mujeres** que habían decidido pasar el fin de semana en una casa en el delta, avisaron por medio un teléfono celular a la Prefectura que el **río estaba creciendo** considerablemente y que no podrían salir de allí sin su ayuda. El guardacostas, al mando del oficial principal capitán **Gustavo Alfredo Petryk**, se hizo presente en la zona inundada cerca de las 5 de la mañana del domingo. Posteriormente a las rescatadas se las **trasladó en un gomón** hasta un sector de gran calado donde aguardaba el guardacostas. Luego las mujeres fueron llevadas hasta el Parque de la Costa, y más tarde, la tripulación las dejó sanas y salvas en el puerto de Tigre.

SEMAFORO CAYO SOBRE UN AUTO

Un hecho insólito se produjo r por la tarde en el barrio de **Cristobal**, más precisamen- n **Carlos Calvo** entre **Cata- rca y Deán Funes** producto fuerte temporal que azotó os últimos dos días. Un se- oro con señalización de es- la, cayó sobre un automóvil W 'Gol' color azul) destru- dolo por completo. Por te no hubo victimas ya que odado se encontraba esta- nado y sin ocupantes. Gran o se llevaron los peatones al caer la inmensa columna so- el automóvil, alejandose rá- mente del lugar sin produ- e ningún lesionado.

Vecinos de Tandil disfrutaron de una inesperada nevada.

TANDIL, CUBIERTA DE NIEVE

Después de casi treinta años, la nieve cayó sobre **Tandil**, cuyas sierras quedaron teñidas de blanco. Cerca de las 22 del pasado domingo una copiosa nevada golpeó a la ciudad serrana formando una capa de varios centímetros que llevó a la población a salir a las calles para presenciar el paisaje atípico. Hacía tres décadas que no nevaba de modo semejante en esa ciudad, ubicada a 300 kilómetros al sur de la Capital Federal. En la Oficina de **Meteorología de la Sexta Brigada Aérea** mantenían dudas acerca del fenómeno.

Según indicaron en el servicio de turno cerca de la medianoche, podría tratarse de agua nieve, es decir gotas que se congelan en su caída por la baja temperatura ambiental y logran una configuración parecida a los copos de nieve. La mayor parte de **Tandil** quedó bajo un manto de nieve y para deleite de tandilenses que nunca habían podido disfrutar de este fenómeno de la naturaleza o de aquellos que desde la década del setenta -invierno de 1975- esperaban que se repitiera, la nieve se quedó por varias horas y cubrió los paseos con un blanco espectacular.

Con una increíble convocatoria, la fiesta se organizó en cuestión de pocos minutos en varios puntos de la ciudad y no tuvo como contrapartida mayores inconvenientes. Tanto desde Bomberos como en Defensa Civil no dieron cuenta de problemas de magnitud, pese a que hasta las 3.30 de la madrugada se tomaron medidas para considerar la posibilidad de que hubiera que realizar evacuaciones. **"Felizmente sólo encontramos gente disfrutando y sólo tuvimos que recomendar algunos que manejaran con precaución por el piso resbaladizo"**, contó un agente de Defensa Civil.

Uruguay: Cayó una Piba por Crimen de Argentino

ESTA PROCESADA COMO COAUTORA DEL ASALTO Y RAPTO DE MIHRAN MAMPRELIAN, ASESINADO EN MONTEVIDEO

Una joven de 18 años fue detenida y procesada por la justicia uruguaya como coautora del robo y secuestro del empresario argentino **Mihran Mamprelian**, quien fue asesinado a balazos y su cuerpo quemado dentro de su auto en una ciudad cercana a **Montevideo** en julio pasado.

El ministro del Interior de Uruguay, **Guillermo Stirling**, aseguró que la detenida, quien habría mantenido una relación con el argentino, reconoció ante la policía y la Justicia que **"entregó al empresario a un amigo para que le robara"**, pero admitió que no sabía que lo iban a matar.

Además, el funcionario dijo que la policía uruguaya busca a un delincuente considerado muy peligroso y con antecedentes en Uruguay y Argentina, quien está prófugo, sospechado de ser uno de los asesinos del empresario argentino.

El jefe de la División Homicidios de la policía de ese país, **Johnny Triás**, afirmó que **"se libró la orden decaptura nacional e internacional contra José Luis García, de 46 años, quien está sospechado de haber participado en el episodio que derivó en la muerte del empresario"**. Según las fuentes, García tiene antecedentes por drogas y proxenetismo.

El propio jefe policial dijo que la detención de la joven, quien vive en un barrio periférico de la ciudad de Montevideo, se produjo el viernes pasado y destacó que la apresada conocía a la víctima desde dos meses antes del crimen. **"La mujer conocía a Mamprelián desde el mes de mayo y planeó todo el robo en los días previos a que se produjera, es decir, entre el 3 y el 5 de julio"**, afirmó el comisario Triás.

Un vocero policial aseguró que la joven detenida admitió en su declaración que cuando se enteró que Mamprelián había sido asesinado, se quedó "horrorizada".

La investigación policial y judicial determinó que el empresario Mamprelián llegó a Colonia, Uruguay, en un Buquebús a las 12.30, con la idea de trasladarse hasta Punta del Este para aprovechar unos días de descanso en su departamento en la zona de **Playa Mansa**. Camino a Punta del Este, el argentino se detuvo en un restaurant, llamado **Posta del Vigía**, donde bebió varios whiskys y realizó llamadas telefónicas.

Triás explicó que de acuerdo con la pesquisa una de las comunicaciones fue con la joven detenida, con quien, aparentemente, planeaba encontrarse.

Finalmente, Mamprelián partió de ese lugar a bordo de su camioneta Renault Scénic y fue visto por última vez en el barrio Cerro Norte, uno de los más peligrosos de Montevideo.

La hipótesis que investiga la policía es que cuando los delincuentes asaltaron a Mamprelián sólo llevaba encima mil dólares en efectivo y sus tarjetas de crédito y débito, y que en ese momento se improvisó un secuestro y el pedido de rescate por 10 mil dólares.

Luego, el empresario argentino, de 56 años, fue asesinado de dos balazos en el pecho y encontrado más tarde en el asiento trasero de su camioneta, que fue incendiada.

Según los investigadores uruguayos, la detenida, que fue procesada por el juez de Las Piedras Otto Gómez, tuvo una relación sentimental con Mamprelian y se sospecha que **"actuó como entregadora en el asalto"**.

VIOLADOR ABSUELTO AHORA ABUSO DE OTRA DE SUS HIJAS

Un hombre que había sido absuelto en mayo de 1997 tras ser condenado en primera instancia a 6 años y medio de prisión acusado de violar a su hijastra, fue detenido y procesado con prisión preventiva por abusar sexualmente de otra hija en **Benavídez**, partido de **Tigre**.

La decisión la tomaron los jueces **Fernando Maroto y Jorge Rodríguez Mainz**, que confirmaron una resolución adoptada por el juez **Juan Mackintach**, y rechazaron una apelación de la defensora oficial del detenido.

Al acusado, cuya identidad se preserva por razones legales, le dictaron la prisión preventiva por el delito de abuso sexual calificado por el vínculo en perjuicio de su hija.

Para los camaristas, **"hay elementos suficientes para dictar la prisión preventiva del acusado. Entre las pruebas, están la denuncia de la víctima, su madre, y los informes psicológicos y médicos"**.

El acusado, ahora detenido, había sido condenado en 1997 a seis años y seis meses de prisión por el delito de estupro agravado reiterado en cuatro oportunidades. Aquella decisión judicial la había tomado el juez en lo criminal y correccional **Ezequiel Igarzábal**, y el fallo fue apelado por la defensa.

En una decisión adoptada el 30 de mayo de 1997, los jueces de la Sala III de la Cámara de San Isidro **Fernando Mancini y Raúl Borrino** revocaron la decisión de Igarzábal y absolvieron al acusado, quien recuperó la libertad.

En su declaración ante la Justicia, el acusado dijo que **"sólo habían ocurrido cuatro accesos carnales desde que la niña tenía doce años"**. Los camaristas que absolvieron al acusado entendieron que no había elementos para condenar por el delito de estupro agravado reiterado.

Para los jueces, el estupro se integra con cinco elementos: **"Edad, honestidad, acceso carnal, dolo y condición excluyente, y toca al Ministerio Público Fiscal la prueba de la existencias de todos ellos"**.

En su decisión de absolver al hombre, los jueces habían resuelto que el liberado tuviese prohibido cualquier contacto con la menor de edad que lo había denunciado. Ahora, al acusado se lo detuvo como sospechoso del ataque sexual de otra hija.

Acribillan a un Remisero que Quiso Defenderse de un Robo

Un remisero fue acribillado a balazos cuando armado quiso defenderse de un asalto en el interior de su auto, en la localidad bonaerense de **Pablo Nogués**. La víctima habría forcejeado con los asesinos, que lo balearon a quemarropa dentro del automóvil y luego escaparon.

El episodio ocurrió en las últimas horas en **Ruta 197 y Seguí**, al noroeste del Gran Buenos Aires, y la víctima fue identificada como **Daniel Luis González**, de 46 años. La concubina de la víctima, también remisera, vio el crimen y es la testigo clave del caso.

Los hechos se iniciaron cuando González y su concubina identificada como **Cristina Schab**, ambos remiseros, se desplazaron a bordo de un Ford Falcon a buscar dos pasajeros a la zona de boliches bailables de Pablo Nogués. De acuerdo con la investigación, al llegar a Ruta 197 y Seguí, una pareja subió al auto de los remiseros.

La principal hipótesis del caso es que la pareja asaltó a los choferes y que González quiso resistirse con un arma calibre 32 de su propiedad.

Entonces hubo un forcejeo en el que González fue herido de un balazo en el tórax, y la pareja huyó sin robar nada, en tanto Schab salvó su vida por milagro.

Herido de gravedad, el chofer fue trasladado por su mujer al Hospital de Los Polvorines donde murió. La investigación del caso, calificado judicialmente como "Homicidio" la realiza la fiscal de San Martín Fabiana Ruiz. Los investigadores esperan avanzar en el caso con datos aportados por la concubina del chofer.

SECUESTRAN A UN ESPAÑOL Y LO LIBERAN TRAS UN PAGO

Cuatro feroces delincuentes raptaron a un empresario español, de 72 años, propietario de una inmobiliaria, a quien liberaron horas más tarde, luego del cobrar un rescate de 5 mil pesos. El secuestro aconteció ayer en la localidad bonaerense de **San Martín** y las autoridades policiales buscan intensamente a los maleantes.

Trascendió que el caso empezó a las 0.20 cuando los acusados, que se desplazaban en un **Dodge 1500**, interceptaron a **José Vázquez**, viudo, español, de 72 años, quien en esos momentos arribaba a su domicilio, situado en **Ramón Falcón** al 4400 del citado distrito, al noroeste del **Gran Buenos Aires**.

El septuagenario, que regresaba a su vivienda en un **Ford Escort** blanco tras haber permanecido reunido con varios familiares, fue reducido por los peligrosos marginales, que lo amenazaron con pistolas, llevándoselo como rehén, a bordo de su vehículo.

De inmediato los individuos se comunicaron telefónicamente con un hijo del infortunado empresario, al cual le manifestaron que su padre había sido raptado y que su familia debía abonar 10 mil pesos en concepto de rescate, si deseaba volver a ver con vida al comerciante.

Los voceros relataron que los parientes de **Vázquez** reunieron 5 mil pesos, suma que fue aceptada por los secuestradores como epílogo de diversas negociaciones. Allegados a la víctima hicieron entrega de la mencionada cifra en horas de la madrugada en avenida **Constituyentes** y **Melo**, en la zona conocida como **Villa Concepción** y en el límite con **Vicente López**.

Finalmente los temibles forajidos liberaron al rehén, quien salió ileso apenas por milagro y que en la mañana de ayer logró regresar con su familia.

Pesquisas de la **D.D.I.** de **San Martín** y del grupo de **Investigaciones Complejas** localizaron el **Ford** de **Vázquez**, que apareció abandonado en **Mercedes** y **Venezuela** de **Villa Maipú**.

En la causa tomó intervención el doctor **Hugo Gurruchaga**, magistrado federal de los tribunales de **San Martín**, que ha dispuesto un estricto secreto de sumario.

Dos Arrestados por Asesinar a una Joven en José C. Paz

Dos sujetos de 17 y 19 años fueron detenidos ayer en el **Barrio Frino** de **José C. Paz** acusados de matar en un asalto a una adolescente que iba en su bicicleta y llevaba un arma que le había dado su madre para que se defendiera de un eventual robo, el 13 de agosto último.

Fuentes judiciales y policiales informaron que los arrestos se realizaron ayer por la mañana, al cabo de cinco allanamientos realizados en un radio de 10 cuadras a la redonda del lugar donde fue cometido el crimen de **Cecilia Castro**, de 15 años.

La policía convocada para el operativo ordenado por el fiscal de instrucción de San Martín **Rubén Moreno** sólo logró apresar a dos de los sospechosos, ya que otros tantos permanecían prófugos.

El mayor de los detenidos, identificado como **Darío Carribe**, apodado **"El negro"**, será indagado hoy por el fiscal, mientras que el otro, sólo identificado como **"Carita"**, quedó a disposición de la Justicia de menores.

Previamente a la declaración, el fiscal Moreno convocó a realizar ruedas de reconocimientos de la que participarán testigos del asesinato de Castro.

Los apresados fueron localizados por la policía gracias al relato de testigos de identidad reservada que declararon ante Moreno e identificaron a los cuatro sospechosos del homicidio de la adolescente.

A las 6.30 fue detenido Carribe, mientras que minutos después los investigadores localizaron al menor de los sospechosos. Durante los allanamientos, la policía secuestró dos armas calibre 22 y 32, ninguna de ellas empleada para matar a Castro, quien fue asesinada con una calibre 38.

Los investigadores tampoco localizaron la pistola 'Magnum 357' que llevaba la adolescente al momento de ser asesinada y que le fue robada por los homicidas.

El crimen de Castro fue cometido a las 23.50 del domingo 13 de agosto último, en el cruce de **Croacia y Guacanate**, del Barrio Frino. La chica se trasladaba en su bicicleta y llevaba el arma en una riñonera, que pertenecía a su padre gendarme.

Según lo determinado luego, el arma se la había entregado su mamá para que la llevara como elemento de defensa ante un eventual asalto. Por tal motivo y según la principal hipótesis de la investigación, se cree que Castro intentó resistirse a un robo con el revólver, momento en que forcejeó con uno de los delincuentes que la interceptó. En ese forcejeo, Castro recibió un balazo de un arma calibre 38 y murió en el acto, mientras que los agresores escaparon tras apoderarse de su poderoso revólver 'Magnum 357'.

"Acreditamos que la adolescente llevaba el arma en la riñonera por consejo de su madre...", dijeron fuentes judiciales en ese momento.

Fue la propia madre de la víctima quien durante la inhumación de los restos de su hija conjeturó que los criminales la mataron cuando se resistió a un robo.

La mujer también contó en esa oportunidad que la adolescente quería ser gendarme igual que su padre y que **"muchas veces se ponía hasta el uniforme"**. El Barrio Frino, donde ocurrió el crimen, es considerado una de las zonas más peligrosas del conurbano bonaerense, a tal punto que la seccional local no tiene línea telefónica porque en las últimas semanas desconocidos se robaron todo el cableado.

Asesinó a Puñaladas a su Hermano Tras una Brutal Pelea en San José

Como saldo de una violenta discusión, un hombre **"cosió"** a puntazos a su hermano, de 28 años. El asesinato ocurrió en la localidad bonaerense de **San José** y los funcionarios policiales apresaron al homicida, que se presume obró en estado de ebriedad.

Los informantes dijeron que el ilícito se registró cuando el acusado, de 35 años, entabló una acalorada disputa con su familiar, identificado, en forma oficial, como **José Luis González**. La reyerta aconteció en el interior de una finca situada en calle **Jujuy** al 1700, de ese distrito y, según establecieron después integrantes de la **Dirección Departamental de Investigaciones de Lomas de Zamora**, de manera imprevista el imputado se apoderó de un arma blanca similar a un sevillana y entonces le aplicó numerosos cortes a la víctima, quien cayó al suelo ensangrentada.

El joven dejó de existir casi en el acto, a raíz a sus lesiones, de acuerdo con lo comprobado por miembros de la **Policía Científica**, que concretaron diferentes pericias en el escenario del drama. Una idea que poseen los servidores públicos es que el acusado, que está arrestado, agredió al muchacho mientras se hallaba alcoholizado.

Ahora los guardianes del orden, conducidos por el comisario inspector **Horacio Módola**, intentan determinar los motivos que generaron el altercado. Intervino en esta causa la doctora **Liliana Thiem**, fiscal en turno de la **Unidad Funcional Nº 15** de **Lomas de Zamora**.

LO HALLAN DEGOLLADO EN SU AUTO

Fue en Villa Devoto y a la Víctima no le Robaron Nada

En un misterioso hecho, un hombre fue asesinado ayer a la madrugada de un cuchillazo en el cuello cuando salió de su casa para mover su automóvil de lugar, en el barrio de **Villa Devoto**, y la pesquisa, que en principio se orientó hacia un asalto, amplió ahora sus líneas investigativas hacia otros móviles.

La víctima, identificada como **Daniel Marcelo Gaglia**, de 37 años, fue encontrada muerta por su esposa **Alejandra Mónica Arévalo**, de 33, a la 0.30, frente al hogar conyugal en **Salvador María del Carril al 3351**.

Según las fuentes, Gaglia salió de su casa a las 20 para acercar un vehículo de su propiedad que estaba a varios metros de su casa, sobre Salvador María del Carril, calle que en ese lugar se corta por las vías del ferrocarril ex línea Urquiza.

"Es una zona bastante oscura y poco transitada a esas horas...", dijo un vecino que posee un comercio de venta de comestibles.

Según otros vecinos, la esposa de Gaglia no se preocupó por la tardanza, porque el hombre solía ir a tomar un café y a charlar a una pizzería de las cercanías.

Pero cuando pasaron más de cuatro horas, Alejandra comenzó a inquietarse y bajó a ver qué pasaba. Así se encontró con el cuerpo de su esposo en el asiento del conductor del **Peugeot 405**, que había ido a cambiar de lugar, y tenía el torso y la cabeza apoyados en el asiento del acompañante.

El Peugeot tiene los vidrios polarizados por lo que, de noche, es muy difícil que pudiera haber sido visto por algún vecino, excepto que lo estuviera buscando, como hizo la mujer.

Fuentes de la investigación explicaron que el hombre tenía una herida cortante en el cuello -"un puntazo", dijeron- que habría sido ocasionada con una navaja o cuchillo, y en principio la policía sospechó que se pudo haber resistido a un asalto.

Pero luego los detectives habrían tomado conocimiento de que Gaglia recibió dos amenazas de muerte días antes de que ocurriera su asesinato. Ese detalle amplió el área de la investigación hacia las actividades del occiso, pero ni la Comisaría 45ª ni la división 'Homicidios' de la Policía Federal, quisieron precisar a qué se dedicaba.

Sin embargo, los vecinos dijeron que era negociante y **"tal vez prestamista"**, pero no supieron ubicar el lugar del establecimiento comercial que dirigía. El matrimonio tiene dos hijos, una nena de 6 años y un varón de 5 y ambos eran llevados todos los días a la escuela y al jardín de infantes por la pareja en el Peugeot.

Otro detalle que hizo que los pesquisas se apartaran de la hipótesis del robo es que ni en el vehículo ni a Gaglia le faltaba nada, y las llaves del Peugeot estaban colocadas en su lugar.

El matrimonio convivía "en perfecta armonía", según los vecinos, en el cuarto piso de un edificio de 15 plantas, en una zona elegante de Villa Devoto, donde se cruzan Salvador María del Carril, la Avenida San Martín y las vías del ferrocarril ex línea Urquiza, a cuatro cuadras de la estación Antonio Devoto. Investiga el crimen personal de la Comisaría 45ª, la división Homicidios de la Policía Federal y el juzgado de instrucción en turno de Capital Federal.

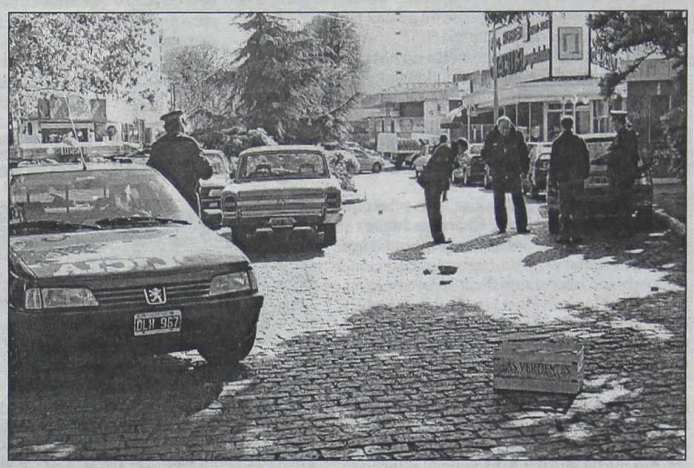

El escenario del brutal homicidio ocurrido en el barrio porteño de Devoto.

Apresan a Cinco en la Villa 31 por Balear a Vecino

Cinco personas fueron detenidas ayer en la Villa 31, del barrio porteño de **Retiro**, acusadas de tentativa de homicidio de un vecino, quien estuvo dos meses agonizando tras recibir dos balazos porque salió en defensa de su padre.

La comisaría 46ª, que debió contar con el apoyo de la Guardia de Infantería de la Policía Federal para poder realizar los allanamientos, apresó a cuatro hombres y una mujer, todos argentinos, de entre 20 y 35 años. Las órdenes de allanamiento y detención fueron impartidas por el juez federal **Claudio Bonadío** que investigaba la agresión ocurrida en abril último y la venta de estupefacientes en la zona. El herido es un joven de 25 años que vivía en el asentamiento de emergencia, había completado sus estudios secundarios, trabajaba como pintor de obras y se aprestaba a ingresar a un curso terciario.

Los cinco detenidos integraban una gavilla que se dedicaba a robos a mano armada en la zona de Retiro y además **"eran punteros de la droga en la Villa 31"**, explicó la fuente.

De los asaltos no escapaban ni los propios habitantes de la Villa 31, como el intentado contra el padre de la víctima -que es delegado vecinal del asentamiento- a quien en el último verano pretendieron robarle sus pocas pertenencias e incluso le dispararon varios tiros, sin dar en el blanco. Pero la banda continuó acosando al hombre, a quien perseguían constantemente hasta que su hijo salió en su defensa. En venganza, cuando el joven jugaba un "picado" de fútbol dentro de la villa, los delincuentes le dispararon dos balazos, de los que tras dos meses de ardua tarea médica en el hospital Fernández se recuperó.

Durante el operativo de ayer la policía secuestró al grupo delictivo un rifle Winchester 44-40, una pistola calibre 22 largo, municiones de estas armas y droga, que vendían en el barrio.

LE LLEVO BALAS AL HIJO PRESO

Una mujer fue detenida tras ser sorprendida cuando se aprestaba a ingresar **32 proyectiles de arma de fuego** a su hijo alojado en la unidad carcelaria de **Lisandro Olmos**, informó el Ministerio de Justicia bonaerense.

La mujer fue identificada como **Ramona Pereyra**, cuyo hijo está detenido en el penal de Olmos, a disposición de la Justicia de Lomas de Zamora, acusado del delito de robo calificado. En momentos en que el "Grupo Requisa" del penal revisaba las pertenencias de la mujer, halló dentro de un grabador unas 25 balas calibre 22 y otras siete calibre 32. Nueve proyectiles calibre 22 tenían punta de plomo; otras 12 punta hueca y bronce; 4 punta hueca de cobre, detalló el ministerio provincial.

SECUESTRADORES ERAN PATOVICAS DE BOLICHES Y DE ARTISTAS

Varios de los detenidos por el secuestro de **Federico Strajman**, a quien le mutilaron un dedo para enviárselo a sus padres, son patovicas y trabajaron en seguridad de boliches y de personalidades del ambiente artístico, entre ellos **Federico Klemm**, admitió uno de los acusados durante su indagatoria. Tras las indagatorias, los 5 hombres detenidos fueron trasladados al penal porteño de **Villa Devoto**, y la única mujer apresada, a la cárcel de **Ezeiza**.

El juez federal **Claudio Bonadío**, a cargo del caso, culminó en las últimas horas las indagatorias a los seis detenidos por el secuestro de Strajman, de 27 años, a quien le cortaron un dedo con una tenaza en un claro mensaje mafioso, el viernes pasado.

Cuatro de los acusados declararon y dos se negaron a hacerlo ante el magistrado, pero todos fueron imputados de delitos gravísimos.

Se los acusó, por ejemplo, de **"secuestro extorsivo, asociación ilícita, tormentos con su agravante de haber sido aplicados por odio racial, lesiones gravísimas, uso de documento de identidad falsificado y tenencia ilegal de armas de guerra"**.

En una maratónica actividad que incluyó todo el sábado y buena parte del domingo, el juez Bonadío indagó a los seis detenidos. También se realizaron careos, se escucharon a testigos y efectuaron allanamientos. Los procedimientos permitieron secuestrar dos camionetas, una de las cuales habría sido utilizada para el traslado de Strajman.

La fuente reveló por otra parte que **"ya estaría cercado"** un prófugo que sería hijo y hermano, respectivamente, de dos de los detenidos.

En su declaración, uno de los acusados admitió que **"la mayoría de los detenidos se dedicaba a la seguridad de boliches y de personalidades del ambiente artístico, entre ellos Federico Klemm"**.

El caso, que según los propios investigadores no tiene precedentes en la historia policial argentina, comenzó el miércoles último cuando el joven fue amenazado por al menos tres hombres armados que lo obligaron a subir a un auto en la puerta de su casa de Villa Urquiza.

Con el joven en su poder, los delincuentes realizaron un primer llamado a su familia y le exigieron 1000 pesos y 600 dólares de recate. La entrega se realizó a las dos horas en Belgrano.

La promesa de los secuestradores fue liberar al joven después del pago, aunque no cumplieron con su palabra: horas más tarde volvieron a llamar al padre de Strajman y le pidieron **30.000 dólares** más para devolverle a su hijo vivo.

El padre de Strajman intentó explicarle a los secuestradores que le era imposible obtener esa suma de dinero, lo que los enfureció mucho.

Por eso, tras ese llamado, uno de los delincuentes volvió a contactarse con el hombre y le indicó que en una vereda de Villa Urquiza -que la policía no precisó- había dejado una caja a su nombre.

El padre del secuestrado acudió al lugar y al abrir el paquetese encontró con un cuadro macabro: un dedo meñique seccionado y colocado en el interior de una bolsa plástica. Con esa muestra de violencia, el hombre decidió entonces radicar una denuncia ante la policía. La liberación de Strajman se realizó el viernes por la mañana en una suntuosa casa de Pilar, y las seis detenciones se llevaron a cabo en distintos barrios de la Capital.

Sufrió Tres Infartos por Paliza Policial

EL AGRESOR ES UN EFECTIVO DE LA COMISARIA 50ª DE LA FEDERAL Y LO GOLPEO PORQUE NO QUISO SER TESTIGO

En un indignante suceso, un enfermo cardíaco denunció que por lo menos un suboficial de la **Comisaría 50ª de la Policía Federal** lo **golpeó en la vía pública**, y esa situación **le provocó tres infartos**, cuando se negó a salir como testigo del arresto de una prostituta, en el barrio porteño de **Flores**, el 27 de agosto último.

La demanda por apremios ilegales fue radicada por **Arturo Ignacio Arratibel** ante el juez de instrucción porteño **Facundo Cubas**, según informó la agencia Télam en su despacho 389 de ayer, agencia a la que ***Crónica*** abona sus servicios.

El episodio que se investiga ocurrió el 27 de agosto de este año cuando Arratibel regresaba a su casa de Flores y un suboficial de la Seccional 50ª, de apellido **Gómez**, le pidió que saliera como testigo de la detención de una prostituta, según explicaron los voceros a Télam.

Pero el hombre que, según dijo no había presenciado el procedimiento con la detención de la prostituta, se negó a ser testigo y le contestó que, además, no llevaba sus documentos encima. Según la denuncia, el policía quiso obligarlo y comenzó a forcejear con él, momento en que la prostituta detenida aprovechó para escapar corriendo. **"Eso enfureció al suboficial que, cuando volvió de correr a la mujer, directamente golpeó a Arratibel y lo tiró al piso..."**, agregó una fuente del caso.

En el piso, el denunciante, de 50 años y con problemas cardíacos, sufrió un infarto, por lo que debió ser trasladado de urgencia en una ambulancia del SAME al **Hospital Alvarez**, de Flores. Luego, los médicos que lo atendieron comprobaron que en realidad **había sufrido tres infartos**, dos de ellos en la ambulancia, **por lo que su condición cardíaca se empeoró a tal punto que ahora necesita un trasplante de corazón para poder vivir**, explicó a Télam su abogado, **Gustavo Romano Duffau**.

En la causa, que actualmente se encuentra bajo secreto de sumario, constan las declaraciones de testigos que aseguraron que el policía identificado como Gómez esposó y amenazó a Arratibel con iniciarle una causa penal por haberse negado a ser testigo del procedimiento.

Según la denuncia presentada ante Justicia, el policía sospechado **"desoyó la advertencia sobre la condición de cardíaco"** de Arratibel.

Tras permanecer internado casi 10 días, Arratibel fue dado de alta el 6 de setiembre pasado y, una semana después, concurrió al Centro de Estudios Legales y Sociales (CELS) a solicitar asistencia.

Hace aproximadamente un mes, con el patrocinio del abogado Romano Duffau, de ese centro, Arratibel realizó la presentación judicial, en la que interviene la fiscal de instrucción **Elsa Areu Franco.** Fuentes judiciales dijeron que Arratibel, a su vez, quedó imputado en una causa por **"Atentado y resistencia a la autoridad"**, aunque su abogado dijo no estar notificado al respecto. Es más, el letrado consideró que esa causa está "inventada para justificar los excesos policiales".

SUSTO EN CHACARITA POR INCENDIO

Parte de una lona parabólica de la pileta que funciona en la sede del club **Chacarita Juniors** en el barrio porteño de **Colegiales** se incendió ayer y el siniestro fue extinguido por dos dotaciones de bomberos, informaron fuentes del caso.

El incendio ocurrió en la sede del club ubicada en **Teodoro García 3550** y fue extinguido antes del mediodía de ayer, confirmó el comisario **Osvaldo Francisco** de la Seccional 37ª.

La principal hipótesis del caso es que el siniestro se inició por un chispazo producto de un trabajo de soldadura que se realizaba precisamente en el techo de lona de la pileta. Al parecer, durante la jornada del domingo, el techo sufrió destrozos por la sudestada y ayer se habían iniciado las tareas de reacondicionamiento. Por el humo que motivó el siniestro, un operario debió ser retirado del lugar en una ambulancia.

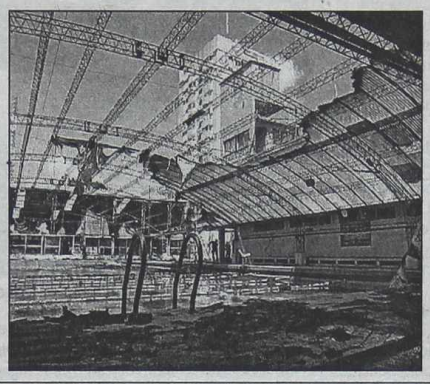

Toman a Madre y su Bebé Como Rehenes

Tres delincuentes que escapaban de la policía, tras asaltar a un automovilista en la localidad bonaerense de **Remedios de Escalada**, entraron a una vivienda y tomaron como rehenes a una mujer y su bebé.

El caso ocurrió cuando la policía detectó que tres hombres que se movilizaban en un **Volkswagen 'Pointer'** asaltaban al conductor de un Renault 'Clío', en las calles **Dardo Rocha y General Paz**, de Remedios de Escalada.

De inmediato, los efectivos impartieron la voz de alto, que fue desoída por los asaltantes, que efectuaron al menos cuatro disparos contra el móvil policial. Los delincuentes emprendieron la fuga, por lo que fueron perseguidos por la policía, y se dirigieron a la villa **"Primero de Mayo"**, donde irrumpieron en una casa ubicada en la calle **Hernandarias 2020**, donde tomaron como rehenes a una mujer y su bebé.

La policía, tras solicitar apoyo, rodeó la casa y logró que los asaltantes se entregaran, secuestrándose en su poder dos pistolas 9 milímetros. Los delincuentes son tres hombres de 18, 24 y 28 años, cuyas identidades no fueron reveladas, en tanto se informó que la mujer y su bebé no resultaron lesionados.

CABRE ATROPELLO A UNA MUJER

Un Nuevo Premio a "El Hijo de la Novia"

El film eargentino **"El hijo de la novia"**, dirigido por Juan José Campanella, se alzó con el Premio del Público en la XII edición del Festival de Films del Sud, que se lleva a cabo anualmente en Oslo.

En los últimos seis años el Premio del Público parece haberse transformado en una buena costumbre de las producciones argentinas presentadas en Oslo.

"Sol de otoño", de Mignogna; **"Martín (Hache)"**, de Aristarain; **"El faro"**, del mismo Mignogna; **"El mismo amor, la misma lluvia"**, de Campanella, y **"Nueve reinas"**, de Bielinsky, fueron galardonadas con el Premio del Público en anteriores ediciones del certamen de Oslo.

El Accidente se Produjo Durante una Grabación de "Son Amores"

El actor **Nicolás Cabré atropelló** y le **provocó heridas leves** a una mujer durante una grabación de la serie de televisión **"Son amores"**, en el barrio de **Villa Devoto**, informaron fuentes policiales.

El Departamento de Prensa de la Policía Federal aseguró que **el hecho ocurrió a las 15 de ayer,** en el cruce de las calles **Gualeguaychú** y **Pareja**, durante una de las tomas de la comedia en la que el joven galán debía conducir una motocicleta y que se estaba grabando en ese barrio del noroeste de la Capital Federal.

Mientras **Cabré** transitaba por la calle **Pareja,** una mujer **cruzó repentinamente la calle**, con tanta mala suerte, que fue atropellada por el joven actor.

La **transeúnte**, de la que no se proporcionaron los datos filiatorios, **sufrió politraumatismos** e, inmediatamente, fue trasladada al hospital **Zubizarreta**, en el barrio de Villa Devoto, donde fue asistida y, luego, dada de alta.

Según informaron fuentes policiales, **Nicolás Cabré** resultó ileso. No obstante el joven actor **se interesó por el estado de salud de la mujer**.

Luego de finalizar el día de grabación de las tomas que estaban llevándose a cabo en el barrio de Villa Devoto, **Cabré** se dirigió al centro asistencial para interiorizarse por la mujer.

Después de recibir la asistencia médica correspondiente, la **desafortunada mujer fue dada de alta por parte de los facultativos** que la atendieron.

Por otro lado, **Nicolás Cabré** mucho tuvo que trajinar hasta llegar a protagonizar una comedia como es **"Son amores"**, éxito televisivo que también fue llevado al teatro.

Cabré se inició en la actuación como bailarín del ballet del programa de Flavia Palmiero, **"Flavia está de fiesta"**, cuando tenía 10 años. Luego llegaron **"Son de diez"**, **"Hola papi"** y **"Nueve lunas"**, entre otros trabajos.

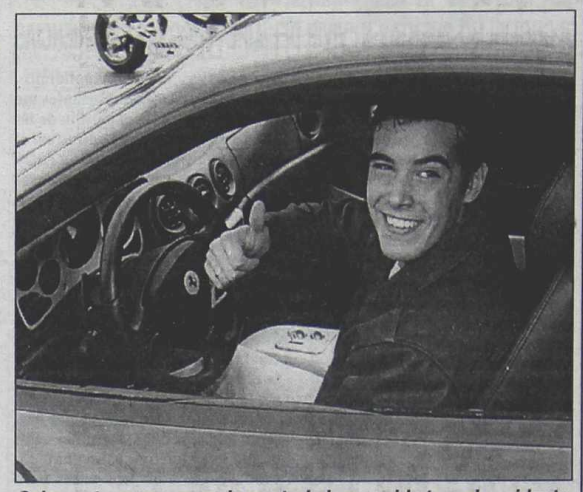

Cabre estuvo preocupado por todo lo ocurrido tras el accidente.

Con **Pol-ka** logró participar en **"Poliladron"**, al que siguieron **"Carola Casini"**, **"Gasoleros"**, **"Vulnerables"** e **"Ilusiones"**.

Ahora, en **"Son amores"**, **Cabré** encarna a Pablo Marquesi, hermano de Martín (**Mariano Martínez**), donde ambos personifican a jugadores de fútbol, sobrinos de **Miguel Angel Rodríguez**, el árbitro Roberto Sánchez, provenientes de un pueblo del interior del país.

ESPECTADORES DE CINE

PELICULA	SALAS	FIN DE SEMANA	ACUMULADO
"Dragón rojo"	55	66.823	88.282
"Scooby doo"	52	62.549	221.967
"Kamchatka"	50	43.818	43.818
"Noches blancas"	31	17.922	425.005
"Un oso rojo"	28	16.256	98.736
"Identidad desconocida"	25	11.264	71.511
"Camino a la perdición"	35	8.549	254.524
"Lugares comunes"	35	8.463	193.810
"El bonaerense"	27	7.989	181.464
"Mensajero de la oscuridad"	30	7.728	156.236
Total Capital y Gran Buenos Aires			212.207
Total país			315.365

Murió Carlos Saavedra

A la edad de 71 años falleció en su Santiago del Estero natal el bailarín folclórico Carlos Saavedra, luego de una complicación cerebrovascular que se le produjo en las últimas horas. La información fue suministrada por uno de sus hijos, Pajarín Saavedra, quien junto a su hermano Koky conforma un dúo de reconocidos bailarines y su compañía El Nuevo Arte Nativo.

Si a Carlos Carabajal se lo considera "el padre de la chacarera", a Carlos Saavedra se lo considera el "padre del baile folclórico santiagueño".

Desde temprana edad, Carlos Saavedra se familiarizó con la danza nativa y fue con su familia, especialmente con Juan Saavedra conocido como "el bailarín de los montes", con quien recorrió buena parte de Europa, especialmente Francia.

"El venía delicado desde hacía un tiempo, pero no esperábamos un desenlace de esta manera. Justo hace dos semanas había actuado en Córdoba con Rally Barrionuevo y parece que fue como una despedida, como él quería con el pueblo", remarcó Pajarín.

Carlos Saavedra había sido nombrado Ciudadano Ilustre de Santiago del Estero y actualmente estaban trabajando en un proyecto para nombrarlo también Ciudadano Ilustre de Buenos Aires.

TODO PROFECIAS

PROFETAS, APOSTOLES, PAPAS, SANTOS, CHAMANES, Y OTROS VISIONARIOS ANUNCIARON CAMBIOS TRASCENDENTES Y COINCIDENTES PARA ESTA EPOCA.

EL CONFLICTO ENTRE EE.UU. E IRAK: EL PRINCIPIO DEL FIN.
¿EN QUE DESENCADENARIA ESTA CRISIS MUNDIAL?
EE.UU. Y EUROPA AMENAZADAS
¿ESTABA PROFETIZADO POR * NOSTRADAMUS?
ADEMAS:
* LAS PROFECIAS DE LOS PAPAS.
* LAS PROFECIAS DE LOS SANTOS.
* LAS PROFECIAS MARIANAS.
* LAS PROFECIAS BIBLICAS, EL APOCALIPSIS.
* LAS PROFECIAS ABORIGENES:
* BENJAMIN SOLARI PARRAVICINI:
PROFECIAS PARA LA ARGENTINA Y EL MUNDO

TODO PROFECIAS
DANTE FRANCH
8 de Noviembre ● 20 hs.
ASTROS
CORRIENTES 746

USTED Y LOS ASTROS

ACUARIO
(Del 21 de enero al 19 de febrero)
No permita retrasos en asuntos de trabajo bien encaminados. En amor, obre con simpatía y comprensión. Colabore en plan familiar.

PISCIS
(Del 20 de febrero al 20 de marzo)
Es el momento de poner en práctica plan de trabajo, todo está a su favor. En amor, encuentro casual. Active asunto familiar.

ARIES
(Del 21 de marzo al 20 de abril)
Colabore en asuntos de trabajo, de usted depende una solución. En amor, nada nuevo, sepa esperar. Buen momento con familiares.

TAURO
(Del 21 de abril al 22 de mayo)
Se aclaran inconvenientes de trabajo, pero prudencia con superiores. En amor, evite discusión inútil. Se confirma proyecto.

GEMINIS
(Del 23 de mayo al 21 de junio)
Carta o noticia relacionadas con mejoras en su trabajo, obre con decisión. En amor, se alejan dudas. Apoyo de amigo en plan.

CANCER
(Del 22 de junio al 21 de julio)
Asuntos de trabajo reclaman su atención, no deje nada en manos de extraños. En amor, buenos momentos. No olvide a familiares.

LEO
(Del 22 de julio al 21 de agosto)
Apoyo de personas de experiencia en asunto de trabajo, siga un consejo. En amor, cuidado con los celos. No olvide plan personal.

VIRGO
(Del 22 de agosto al 22 de setiembre)
Cambio en asuntos de trabajo, el tiempo le dará la razón. En amor, no dé importancia a un desencuentro. Active plan familiar.

LIBRA
(Del 23 de setiembre al 22 de octubre)
Buen día de trabajo, salen adelante planes atrasados. En amor, altibajos, obre con generosidad. No olvide obligación personal.

ESCORPIO
(Del 23 de octubre al 21 de noviembre)
Se confirman planes de trabajo, pero no desatienda tareas actuales. En amor, todo marcha bien. Prudencia en asuntos familiares.

SAGITARIO
(Del 22 de noviembre al 21 de diciembre)
No tome decisión apresurada en asuntos de trabajo, evalúe pro y contra. En amor, no existen motivos de duda. Plan en el hogar.

CAPRICORNIO
(Del 22 de diciembre al 20 de enero)
Solución a inconvenientes de trabajo, pero mantenga al día sus obligaciones. En amor, de usted depende el éxito. Salud mejora.

DALE UN VOTO DE ALEGRIA A TU CORAZON...
"RODOLFO ZAPATA PRESIDENTE"
SABADO 9 DE NOVIEMBRE 21 HS.
ASTROS
LOCALIDADES EN VENTA
2 HORAS A PRECIOS POPULARES

Los Fenómenos de la Televisión

DI GUGLIELMO CUENTA EN "VIVIR DEL AIRE" JUGOSAS EXPERIENCIAS

Con el respaldo que le otorga su gestión como gerente de programación de Canal 13 durante once años, **Hugo Di Guglielmo** analiza en el libro **"Vivir del aire"** los fenómenos más importantes de la TV de la última década: **el advenimiento del 'zapping', la irrupción del cable, el boom de las producciones independientes y el proceso de modernización tecnológica de las emisoras.**

Al margen de algún puñado de programas relativamente innovadores, este año televisivo será recordado sin duda por su rol de bisagra entre una de las etapas más provechosas para el medio -la que inauguran en 1990 las privatizaciones de Canal 13 y Telefé- y lo que ya se perfila como uno de los períodos más críticos, signado por una programación de costos y contenidos tan devaluados como el resto de la economía argentina.

"Los 90 fueron una etapa de gran cambio y crecimiento para la televisión, una puesta a punto a nivel internacional que nos va a costar mantener hoy -aseguró Di Guglielmo-. **Entre los hitos más importantes me interesa destacar la explosión de las producciones independientes, el aporte que significó la unión entre gente del cine y la TV y los avances todavía inconclusos que hubo en materia de mediciones de rating".**

"Una cuestión que queda pendiente es el tema de exportar contenidos, que hoy por hoy es muy importante para mantener el nivel internacional de nuestra televisión, ya que los costos no se pueden cubrir con la torta publicitaria actual, que se redujo de 300 millones de dólares a sólo 30 millones...", analizó.

"En ese sentido creo que hay bastante por aprender -continuó-. Por un lado hay que intensificar las coproducciones con otros países, pero además hay que hacer algunos cambios respecto de la temática y tratamiento: hay que ocuparse de temas más universales y cuidar mucho la cuestión del lenguaje, uno de los factores que hoy dificultan más que nada la exportación de programas".

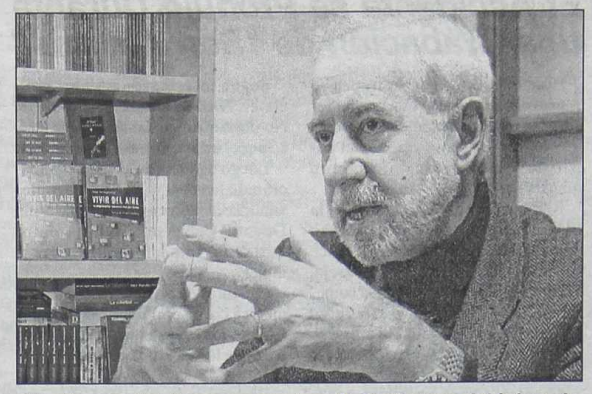

Siendo gerente de programacion, Di Guglielmo vivió de todo.

Según el productor, este déficit se percibe con claridad en el tema de las telenovelas, un género emblemático en Latinoamérica: "Uno de los problemas que tenemos en la Argentina es el trato que se dan los personajes entre sí. Hay demasiada violencia, mucha acidez y mucha dureza...", indicó. Di Guglielmo se inició en el mundo de la publicidad en 1970. Al frente de su propia productora generó programas para distintas radios, hasta que en 1986 fue convocado como gerente de Programación de Radio Mitre y FM 100 y posteriormente como director de Programación de Canal 13, donde permaneció hasta setiembre de 2001.

UNA NUEVA FUNCION DE CACHO CASTAÑA

El cantante y compositor **Cacho Castaña** brindará el próximo sábado una nueva función en el porteño teatro "Opera", donde continuará presentando su último trabajo discográfico, titulado **"Buenos Aires lado B".**

El autor de "Café La Humedad" y "Garganta con arena", volverá a subir a escena a las 22 para mostrar los temas de su último CD, en el que intenta describir a través de una metáfora poética y musical el submundo de la llamada "Reina del Plata" y, además, hacer un recorrido por los éxitos de su larga carrera. Las canciones que integran el álbum dan cuenta de la diversidad de estilos musicales que el cantautor aborda.

GUIA DE CINES Y TEATROS ★ GUIA DE CINES Y TEATROS ★ GUIA DE CINES Y TEATROS ★

CINES

ZONA CENTRICA

ALTO PALERMO. Av. Santa Fé 3251. Tel.: 4827-8362.
• **DRAGON ROJO**: 13, 15.25, 17.50, 20.15 y 22.40 hs. Dir.: Brett Ratner, con Anthony Hopkins y Edward Norton. P/16. Sáb. trasn. 1 h.
• **SCOOBY-DOO**: 13.10, 15, 17.05, 18.50, 20.40 y 22.35 hs. Dir.: Raja Gosnell, con Freddie Prince Jr. S/R. Sáb. trasn. 0.30 hs.

ATLAS SANTA FE. Av. Santa Fé 2015. Tel.: 4823-7878.
• **Kamchatka**: 13.45, 15.55, 18.10, 20.20 y 22.25 hs. S/R.
• **Un oso rojo**: 12.50, 14.45, 16.45, 18.45, 20.50 y 22.50 hs. P/13.

COMPLEJO DEL CINE ARGENTINO "TITA MERELLO". Suipacha 442. Tel.:4322-1195. (Pl.: $ 3,50)
• **Sala "Mirtha Legrand"**. A las 13, 15.05, 17.15, 19.20 y 21.25 hs.: **KAMCHATKA**. Dir.: Marcelo Piñeyro, con Ricardo Darín y Cecilia Roth. S/R.
• **Sala "Amelia Bence"**. A las 16.35 hs.: **MARECHAL** (o la batalla de los angeles). Dir.: Gustavo Fontán; 15 y 19.50 hs.: **PELUCA Y MARISITA**. Dir.: Raúl Perrone, con Iván Noble. P/13; 13, 17.50 y 21.30 hs.: **LUGARES COMUNES**. Dir.: Adolfo Aristarain, con Federico Luppi. S/R.
• **Sala "Delia Garcés"**. A las 14.20 y 19.20 hs.: **MERCANO, EL MARCIANO**. Dir.: Juan Antín. S/R; 12.30, 15.40, 17.30, 20.40 y 22.30 hs.: **EL BONAERENSE**. Dir.: Pablo Trapero, con Jorge Román. P/13.

COSMOS. Av. Corrientes 2046. Tel.: 4953-5405.
• **LA BODA**: 14, 16, 18, 20 y 22 hs. Dir.: Mira Nair. (EE.UU-India). P/13. Sala I. Ent.: $ 7,50 (martes y miérc. todo el día y jueves a lunes hasta 16.30 hs.: $ 4).
• **LAS PALMAS, CHACO**: 13.50, 15.30, 17.20 y 21 hs. Dir.: Alejandro Moujan.
• **PELUCA Y MARISITA**: 22.40 hs. (viernes a dgo. también: 19 hs.) Dir.: Raúl Perrone, con Iván Noble y Gabriela Canaves. P/13. Sala II. Ent.: $ 6 (martes y miérc. todo el día y jueves a lunes hasta 16 hs.: $ 3,50).

ELECTRIC. Lavalle 836. Tel.: 4322-1846. **Ent.: $ 3,50**.
• **Sala I**. A las 15.05, 18.55 y 22.45 hs.: **Señales**, con Mel Gibson; 13.15, 17.05, 20.55 y sáb. trasn. 1 h.: **El impostor**. Dir.: G. Fieder. P/13.
• **Sala II**. A las 13.15, 17.55 y 22.35 hs.: **Pacto de lobos** (Francia). Dir.: Christophe Gans, con Vincent Cassel y Mark Dacascos; 15.55, 20.35 y sáb. trasn. 1.05 hs.: **The Hole** (En lo profundo). Dir.: Nick Hamm, con Thora Birch y Desmond Harrington. P/16.
• **Sala III**. A las 13.20, 18.05 y 22.50 hs.: **Camino a la perdición**. Dir.: Sam Mendes, con Tom Hanks y Paul Mewman; 15.30, 20.15 y sáb. trasn. 1.10 h.: **Minority Report** (Sentencia previa). Dir.: Steven Spielberg, con Tom Cruise. P/13.

IDEAL. Suipacha 378. Tel.: 4326-33. "3 Salas hetero" (DVD), "2 Salas Gay". Continuado 9 a 24 hs (sábado: 13.30 a 3 hs., dgo.: 13.30 a 23 hs.) Para adultos exclusivamente. P/18..

LORCA. Av. Corrientes 1428. Tel.: 4371-5017.
• **TODOS JUNTOS**: 14.20, 16.20, 18.20, 20.20 y 22.20 hs. (Suecia). Dir.: Lukas Moodysson, con L. Lindgren. P/16. Sáb. trasn. 0.20 hs.
• **FLAMENCO**: 18 hs. Dir.: C. Saura. S/R.
• **GRUPO DE FAMILIA**: 14.05, 15.55, 19.55 y 21.55 hs. (Francia). Dir.: Etienne Chatiliez, con Sabine Azema y Eric Berger. P/13.

LOS ANGELES. Av. Corrientes 1770. Tel.: 4371-3742 (Ent.: $ 4,50)
• **Scooby-Doo**: 13, 14.30, 16.10, 17.50, 19.30 y 21.10 hs. (En castellano). S/R.
• **Lilo y Stitch**: 12.50, 14.30, 16.10, 17.50, 19.30 y 21 hs. (En castellano). S/R.
• **Spirit** (El corcel indomable): 13 y 15.50 hs. (En castellano). S/R.
• **La era de hielo**: 14.20, 17.20 y 21.10 hs. (En castellano). S/R.
• **Las chicas superpoderosas** (La película): 13.10, 16.10 y 19.10 hs. (En castellano). S/R.
• **Frío de perros**: 14.40, 17.40 y 20.40 hs. (En castellano). S/R.
• **Star Wars** (Episodio II-El ataque de los clones): 18.50 hs. (En castellano). S/R.

METRO. Cerrito 570. Tel.: 4382-4219 **(Ent.: $ 4,50)**
• **DRAGON ROJO**: 13.10, 15.35, 18, 20.20 y 22.45 hs. Dir.: Brett Ratner, con Anthony Hopkins y Edward Norton. P/16. Sáb. trasn. 1.05 hs. (Sala I)
• **LA BODA**: 13, 15.10 y 19.10 hs. Dir.: Mira Nair. (EE.UU-India). P/13. (Sala II)
• **RETRATOS DE UNA OBSESION**: 17.20, 21.20 y 23.05 hs. Dir.: Mark Romanek, con Robin Williams. P/13. (Sala II)
• **UN GRAN CHICO**: 13.30, 15.50, 18.10, 20.20 y 22.30 hs. (sáb.: 20.20 y 22.30 hs., dgo.: 18.10 y 20.20 hs. Funciones suspendidas). Dir.: Paul y Chris Weitz, con Hugh Grant y Toni Collette. P/13. (Sala III)

MONUMENTAL. Lavalle 780. Tel.: 4393-9008/4322-1515. **Ent.: $ 4,50**
• **DRAGON ROJO**: 13, 15.20, 17.40, 20 y 22.20 hs. Dir.: Brett Ratner, con Anthony Hopkins y Edward Norton. P/16. Viernes y sáb. trasn. 0.50 hs.
• **KAMCHATKA**: 13, 15, 17, 19, 21 y 23 hs. Dir.: Marcelo Piñeyro, con Ricardo Darín y Cecilia Roth. S/R. Viernes y sáb. trasn. 1 h.
• **SCOOBY-DOO**: 13, 14.40, 16.20, 18, 19.40 y 21.15 hs. Dir.: Raja Gosnell, con Freddie Prince Jr. S/R.
• **IDENTIDAD DESCONOCIDA**: 15.40, 20.30 y 22.50 hs. Dir.: Doug Liman, con Matt Damon y F. Potente. P/13. Viernes y sáb. trasn. 1.05 hs.
• **UN OSO ROJO**: 13.30, 15.30, 17.30, 19.45, 21.30 y 23.15 hs. Dir.: Adrián Caetano, con Julio Chávez y Soledad Villamil. P/13. Viernes y sáb. trasn. 1.10 hs.
• **FUIMOS SOLDADOS**: 13.05, 17.55 y 22.40 hs. Dir.: R. Wallace, con Mel Gibson y M. Stowe. P/16. Viernes y sáb. trasn. 1.10 hs.
• **NOCHES BLANCAS**: 13.20, 15.45, 18.10, 20.35 y 22.55 hs. Dir.: Christopher Nolan, con Al Pacino y Robin Williams. P/13. Viernes y sáb. trasn. 1.15 hs.

PASEO ALCORTA. Salguero y Alcorta. Tel.: 4806-5665.
• **IDENTIDAD DESCONOCIDA**: 13.15, 17.45 y 22.25 hs. Dir.: Doug Liman, con Matt Damon. P/13.
• **UN GRAN CHICO**: 15.45 y 20.15 hs. Dir.: Paul y Chris Weitz, con Hugh Grant y Toni Collette. P/13. Sáb. trasn. 1 h.
• **SCOOBY-DOO**: 12.45, 14.45, 16.45, 18.45 y 20.45 hs. Dir.: Raja Gosnell, con Freddie Prince Jr. (En castellano). S/R.
• **KAMCHATKA**: 13.15, 15.45, 18, 20.30 y 22.50 hs. Dir.: Marcelo Piñeyro, con Ricardo Darín y Cecilia Roth. S/R. Sáb. trasn. 1 h.
• **DRAGON ROJO**: 12.45, 15.10, 17.30, 20 y 22.30 hs. Dir.: Brett Ratner, con Anthony Hopkins y Edward Norton. P/16. Sáb. trasn. 1.10 hs.

PATIO BULLRICH. Av. del Libertador 750. Tel.: 4816-3801.
• **TODOS JUNTOS**: 13.20, 15.30, 17.50, 20.10 y 22.20 hs. (Suecia). Dir.: Lukas Moodysson, con L. Lindgren. P/16. Sáb. trasn. 0.30 hs.
• **UN GRAN CHICO**: 13.30, 15.50, 18.10, 20.30 y 22.50 hs. Dir.: Paul y Chris Weitz, con Hugh Grant y Toni Collette. P/13. Sáb. trasn. 1.10 hs.
• **KAMCHATKA**: 12.35, 14.35, 16.35, 18.35, 20.40 y 23 hs. Dir.: Marcelo Piñeyro, con Ricardo Darín y Cecilia Roth. S/R. Sáb. trasn. 0.45 hs.
• **DRAGON ROJO**: 13.20, 15.40, 18, 20.20 y 22.40 hs. Dir.: Brett Ratner, con Anthony Hopkins y Edward Norton. P/16. Sáb. trasn. 0.50 hs.
• **IDENTIDAD DESCONOCIDA**: 16.25, 18.35, 20.50 y 23 hs. Dir.: Doug Liman, con Matt Damon. P/13. Sáb. trasn. 1.10 hs.
• **SCOOBY-DOO**: 13.05 y 14.45 hs. Dir.: Raja Gosnell, con Freddie Prince Jr. S/R.
• **GRUPO DE FAMILIA**: 13.30, 15.50, 18.10, 20.30 y 22.50 hs. (Francia). Dir.: Etienne Chatiliez, con Sabine Azema y Eric Berger. P/13. Sáb. trasn. 1 h.:

PREMIER. Av. Corrientes 1565. Tel.: 4374-2113. Pl.: $ 7,50 (Lunes a miércoles todo el día y jueves a dgo. 1ra. y 2da. función: $ 5).
• **Sala I**. A las 14, 16, 18, 20.30 y 22.50 hs.: **Cinco sentidos** (Canadá). Dir.: Jeremy Podeswa, con Mary-Louise Parker. P/16.
• **Sala II**. A las 14, 15.30 y 17.10 hs.: **Mercano, el marciano**. Dir.: Juan Antín. S/R; 18.40, 20.50 y 22.50 hs.: **Luca vive**. Dir.: Jorge Coscia. P/13.
• **Sala III**. A las 14.10, 16.20, 18.30, 20.40 y 22.40 hs.: **Mensajero de la obscuridad**. Dir.: Mark Pellington, con Richard Gere y Laura Linney. P/13.
• **Sala IV**. A las 14.10, 16.20, 18.40, 20.40 y 22.40 hs.: **6 mujeres** (Francia). Dir.: Francois Ozon, con Isabelle Hupert y Fanny Ardant. P/13.

CONDICIONADOS

ROOM. Rodríguez Peña 411. Tel.: 4371-0586. Continuado de 10 a 0 h. (dgo. y feriados de 12 a 0 h.). Ent.: $ 7 (miérc.: $ 5).
• **Sala 1**. Continuado desde las 10 a 1 h. P/18. "Negros y blancas, juego anal"; "Instinto bestial"; "El surtidor de orgasmos". P/18.
• **Sala 2**. Continuado desde las 10 a 1 h. "Tres películas gay". P/18.

GRAN SAN JUAN. Av. San Juan 3246 (Boedo). Tel.: 4931-4293. Continuado desde las 13 hs. "Dulces alemanas"; "En el sube y baja"; "La heredera corrupta". Miérc. y dgo. precios rebajados.

GRAN URQUIZA. Baunes 2506 (Villa Urquiza). Tel.: 4521-2135. Continuado desde las 13.30 hs. "Gata caliente"; "Fiebre sexual"; "Sexo ardiente". P/18. Miérc. y dgo. Ent.: $ 3.

CIUDADELA (Ciudadela). Frente a la estación. Tel.: 4653-5914. Ent.: $ 3.
• **Sala 1**. Continuado desde las 13 hs. "El jugoso y gigante ano de Katy"; "Orgasmos calientes"; "Party anal". P/18.
• **Sala 2**. Continuado desde las 13 hs. P/18. "Placeres carnales"; "Jenna... sexo oral"; "Primeras experiencias sexuales". P/18.

ONNIX (San Miguel). Galería Ferrocarril (1er piso). Tel.: 4451-0864. (Aire acondicionado). 9 películas semanales (estrenos). Unicamente para adultos. Continuado de 11.30 a 23 hs. (Viernes y sáb. trasn. hasta las 3 hs.). Ent.: $ 5

PEQUEÑO TEATRO. Bartolomé Mitre 1259. Tel.: 4374-4181. Películas de exhibición condicionada. P/18. Abierto de 10 a 22 hs. en continuado. "Jueves cambio de programación". (Dgo. cerrado). Ent.: $ 5 (sáb.: $ 4).

CINES DE BARRIO

BELGRANO

BELGRANO. Obligado y Mendoza. Tel.: 4783-2186.
• **Dragón rojo**: 12.40, 15.10, 17.40, 20.10 y 22.40 hs. P/16. Sáb. trasn.
• **Kamchatka**: 12.30, 14.35, 16.40, 18.45, 20.50 y 23 hs. S/R. Sáb. trasn.
• **Noches blancas**: 12.30, 15, 17.30, 20 y 22.30 hs. P/13. Sáb. trasn.
• **Scooby-Doo**: 12.40, 14.25, 16.20, 18.05 y 19.50 hs. (En castellano). S/R.
• **Retratos de una obsesión**: 12.50, 21.30 y 23.20 hs. P/13. Sáb. trasn.
• **Todos juntos**: 12.50, 16.40, 18.40, 20.40 y 22.55 hs. P/16.
• **Un gran chico**: 12.20, 16.40 y 21 hs. S/R.
• **Identidad desconocida**: 14.20, 18.40 y 23 hs. P/13.

GENERAL PAZ. Av. Cabildo 2702. Tel.:4781-1412.
• **Grupo de familia**: 15.30 y 22.40 hs. P/13. Sáb. trasn.
• **Scooby-Doo**: 13.45, 15.30, 17.15, 19 y 20.50 hs. S/R.
• **Dragón rojo**: 12.50, 15.15, 17.40, 20.05 y 22.30 hs. P/16. Sáb. trasn.
• **El bonaerense**: 12.40, 14.40, 16.40, 18.40, 20.40 y 22.40 hs. P/13. Sáb. trasn.
• **Noches blancas**: 13.10, 17.40, 20 y 22.20 hs. P/13. Sáb. trasn.
• **Kamchatka**: 13.40, 15.50, 18, 20.10 y 22.20 hs. S/R. Sáb. trasn.
• **Un osos rojo**: 12.50, 14.50, 16.45, 18.40, 20.35 y 22.30 hs. P/13. Sáb. trasn.

SAVOY. Av. Cabildo 2829. Tel.:4781-6500. **Ent.: $ 3,50**.
• **Mensajero de la obscuridad**: 15.20 y 19.50 hs. Dir.: Mark Pellington, con Richard Gere y Laura Linney. P/13. Viernes y sáb. trasn. 0.30 hs.
• **Lugares comunes**: 13.10, 17.35 y 22 hs. Dir.: Adolfo Aristarain, con Federico Luppi y Arturo Puig. S/R.
• **La boda**: 15.40, 20.30 y 22.35 hs. Dir.: Mira Nair. (EE.UU-India). P/13.
• **Minority Report** (Sentencia previa): 17.45 hs. Dir.: Steven Spielberg, con Tom Cruise. P/13. Viernes y sáb. trasn. 0.45 hs.
• **Señales**: 13.40, 18 y 22.15 hs., con Mel Gibson. P/13. Viernes y sáb. trasn. 0.10 hs.
• **8 mujeres**: 15.50 y 20.10 hs. (Francia). Dir.: Francois Ozon, con Isabelle Hupert. P/13.
• **El último beso**: 13.20, 17.55 y 22.10 hs. (Italia). Dir.: Gabriele Muccino, con Stefania Sandrelli. P/16.
• **Austin Powers** (Goldmember): 15.30 y 20.15 hs. Dir.: J. Roach, con Mike Myers. P/13. Viernes y sáb. trasn. 0.20 hs.

SOLAR DE LA ABADIA. Luis María Campos y Maure. Tel.: 4778-5181.
• **Scooby-Doo**: 12.50, 14.35, 16.30, 18.20, 20.10 y 21.55 hs. (En castellano). S/R.
• **Noches blancas**: 13, 15.10, 17.30, 19.50 y 22.10 hs. P/13.

CABALLITO

CINE DUPLEX. (ex Lyon). Av. Rivadavia 5050. Tel.: 4902-5682.
• **Cinco sentidos**: 14.30, 16.35, 18.40, 20.50 y 22.50 hs. (Canadá). Dir.: Jeremy Podeswa, con Mary-Louise Parker y Daniel MacIvor. P/16.
• **Grupo de familia**: 14.20, 16.25, 18.30, 20.40 y 22.40 hs. Dir.: Etienne Chatiliez, con Sabine Azema y Eric Berger. P/13.

POMPEYA

NUEVO POMPEYA Av. Sáenz 871. A las 15, 16.35, 18.10 y 19.45 hs.: **Las chicas superpoderosas** (La película). En castellano. S/R.

FLORES

RIVERA INDARTE. Rivera Indarte 44. Tel.: 4612-5500.
• **Kamchatka**: 12.50, 15.10, 17.30, 19.55 y 22.25 hs. S/R.
• **Scooby-Doo**: 12.25, 14.25, 16.30, 18.35 y 20.35 hs. (En castellano). S/R.
• **Noches blancas**: 12.50, 19.30 y 22.05 hs. P/13. Sáb. trasn.
• **El bonaerense**: 12.40, 17.20 y 22.30 hs. P/13. Sáb. trasn.
• **Dragón rojo**: 12.25, 14.55, 17.25, 20 y 22.35 hs. S/R. Sáb. trasn.
• **Un oso rojo**: 13.20, 15.30, 17.45, 20.05 y 22.15 hs. P/13. Sáb. trasn.

LINIERS

NUEVO LINIERS. Av. Gral. Paz 51. Tel.: 4657-0018. **Ent.: $ 4**.
• **El hombre araña**: 14.40, 16.50, 19.10 y 21.20 hs., con Tobey Maguire. (En castellano). S/R.
• **Lilo y Stitch**. 14.10, 15.50, 17.20, 18.50 y 20.30 hs. (En castellano). S/R.

VILLA DEL PARQUE

DEL PARQUE SHOPPING. Cuenca 3035. Tel.: 4505-8074.
• **Dragón rojo**: 13.30, 15.45, 18, 20.15 y 22.30 hs. Dir.: Brett Ratner, con Anthony Hopkins y Edward Norton. P/16.
• **Scooby-Doo**: 13.20, 15.30, 17.30, 19.30 y 21.30. Dir.: Raja Gosnell, con F. Prince Jr. (En castellano). S/R.

GRAN BUENOS AIRES

ZONA NORTE

SAN MARTIN

COMPLEJO CULTURAL PLAZA (Sala "B"). Intendente Campos 2089. Tel.: 4754-5702. **Ent.: $ 4**
• **Lilo y Stitch**: 15 y 16.50 hs. (En castellano). S/R.
• **Divinos secretos**: 18.45 y 21 hs., con Sandra Bullock. P/13.

SAN ISIDRO

SAN ISIDRO (Trén de la Costa). La Salle 653. Tel.: 4732-6180.
• **Scooby-Doo**: 13, 14.40, 16.20, 18, 19.40 y 21.20 hs. Dir.: Raja Gosnell, con F. Prince Jr. (En castellano). S/R.
• **Dragón rojo**: 13.10, 15.30, 17.50, 20.20 y 22.40 hs. Dir.: Brett Ratner, con Anthony Hopkins y Edward Norton. P/16.
• **Noches blancas**: 13.20, 18.10 y 22.50 hs. Dir.: Christopher Nolan, con Al Pacino y Robin Williams. P/13.
• **Un gran chico**: 15.40, 20.30 y 23 hs. Dir.: Paul y Chris Weitz, con Hugh Grant y Toni Collette. P/13.
• **Kamchatka**: 12.50, 14.50, 16.50, 18.50, 20.50 y 22.50 hs. Dir.: Marcelo Piñeyro, con Ricardo Darín y Cecilia Roth. S/R.

ZONA OESTE

CASEROS

PARAMOUNT. 3 de Febrero 2561. Tel.: 4750-1438. **Ent.: $ 3,50**.
• **El bonaerense**: 15, 16.50, 18.40, 20.30 y 22.20 hs.. Dir.: Pablo Trapero, con Jorge Román. P/13. Sáb. trasn. 0.10 hs.
• **Austin Powers** (Goldmember): 15.10 y 17 hs. Dir.: J. Roach, con Mike Myers. P/13.
• **Retratos de una obsesión**: 18.40, 20.25 y 22.10 hs. Dir.: Mark Romanek, con Robin Williams. P/13. Sáb. trasn. 0 h.

ZONA SUR

AVELLANEDA

ALTO AVELLANEDA. Guemes 897. Tel.: 4229-0204.
• **Scooby-Doo**: 13.05, 14.45, 16.45, 18.45, 20.45 y 22.35 hs. Dir.: Raja Gosnell, con F. Prince Jr. S/R.
• **Kahchatka**: 13.40, 16, 18.10, 20.20 y 22.30 hs. Dir.: Marcelo Piñeyro, con Ricardo Darín y Cecilia Roth. S/R. Sáb. trasn. 1.15 hs.
• **Retratos de una obsesión**: 13.35, 17.55 y 22.15 hs. Dir.: Mark Romanex, con Robin Williams. P/13. Sáb. trasn. 1 h.
• **Identidad desconocida**: 15.35 y 19.55 hs. Dir.: Doug Liman, con Matt Damon y Franka Potente. P/13.
• **El bonaerense**: 15.40, 20.45 y 22.45 hs. Dir.: Pablo Trapero, con Jorge Román. P/13. Sáb. trasn. 1.15 hs.
• **Austin Powers** (Goldmember): 13.25 y 17.45 hs. Dir.: J. Roach, con Mike Myers. P/13.
• **Noches blancas**: 13, 15.20, 17.45, 20.10 y 22.35 hs. Dir.:Christopher Nolan, con Al Pacino y Robin Williams. P/13. Sáb. trasn. 1 h.
• **Dragón rojo**: 13.10, 15.30, 17.55, 20.20 y 22.45 hs. Dir.: Brett Ratner, con Anthony Hopkins y Edward Norton. P/16. Sáb. trasn. 1.15 hs.

LANUS

REX. Ituzaingó 1086. Tel.: 4241-9329. **Ent.: $ 3,50**.
• **El bonaerense**: 15, 16.50, 18.40, 20.30 y 22.20 hs.. Dir.: Pablo Trapero, con Jorge Román. P/13. Sáb. trasn. 0.10 hs.
• **Austin Powers** (Goldmember): 15.15 y 17.10 hs. Dir.: J. Roach, con Mike Myers. P/13.
• **Fuimos soldados**: 19 y 21.30 hs. P/16. Dir.: R. Wallace, con Mel Gibson y S. Elliott. Sáb. trasn. 0 h.

QUILMES

CERVANTES. Rivadavia 129. Tel.: 4253-1234. **Ent.: $ 3**.
• **Austin Powers** (Goldmember): 15 y 17.30 hs. Dir.: J. Roach, con Mike Myers. P/13.
• **Retratos de una obsesión**: 16.50, 18.35, 20.20 y 22.10 hs. Dir.: Mark Romanek, con Robin Williams. P/13. Sáb. trasn. 0 h.
• **Fuimos soldados**: 15, 19.15 y 21.45 hs. P/16. Dir.: R. Wallace, con Mel Gibson y S. Elliott. Sáb. trasn. 0.10 hs.

LA PLATA

TEATRO ARGENTINO (Sala "Alberto Ginastera"). Calle 51 (entre 9 y 10). Tel.: (0221) 429-1732.
• **LA CENERENTOLA**, ópera de Gioacchino Rossini. Dir. orquestal: Fernando Alvarez. Dir. escénica: Norma Aleandro. Con Alicia Cecotti, Eduardo Ayas, Juan Barrile, Mónica Philibert, Celina Torres, Leonardo López Linares, María Soledad de la Rosa, Luiz de Sa Leitao y elenco. Martes y miércoles: 20.30 hs., domingo: 17 hs. Ent.: $ 5.
• **IÑAKI URLEZAGA** y el "Ballet Concierto". Prog.: "Claro de luna", de Debussy; Grand Pas de "Don Quijote", de Minkus. Viernes: 20.30 hs. Suite de "El corsario", de Tchaikovski; "La viuda alegre", de Strauss; "Pop", de Freddy Mercury. Dir. artística: Lilian Giovine-Esmeralda Agoglia. Sábado: 20.30 hs. Ent. desde: $ 10.

TEATROS

COLON. Libertad 621. Conmutador.: 4378-7100. Boletería: 4378-7300.
• **Hoy: 20.30 hs**. Función Especial de Abuelas de Plaza de Mayo. **MAXIMILIANO GUERRA** "Ballet del Mercosur". Coro de Niños del Teatro Colón. Dir.: Valdo Sciammarella. Loc. en vta. Pl.: $ 20.
• **Sábado: 20.30 hs**. Encuentro orquestas juveniles. **ORQUESTA LIBERTADOR SAN MARTIN-ORQUESTA ACADEMICA DEL TEATRO COLON-GRAN ORQUESTA**. Dir.: Carlos Calleja. Borodin: Danzas polovtsianas de "El príncipe Igor". Loc. en vta.: $ 5.
• **Domingo: 17 hs**. Función Extraordinaria y Abonados Lírica AV. **EL LAGO DE LOS CISNES**, de Tchaikovski. Ballet Estable del Teatro Colón. Dir.: Marta García. "Orquesta Filarmónica de Buenos Aires". Dir.: Carlos Calleja. Con Karina Olmedo, Edgardo Trabalón, Leandro Reale. Pl.: $ 20.

GRAL. SAN MARTIN (Complejo Teatral de Buenos Aires). Av. Corrientes 1530. Tel.: 0-800-333-5254.

LA CASA DE BERNARDA ALBA
de Federico García Lorca. Con **Elena Tasisto, Mirta Busnelli, Carolina Fal, Lucrecia Capello** y elenco. Dir.: Vivi Tellas. Miércoles: 20.30 hs., jueves: 19.30 hs., viernes a domingo: 20.30 hs. (Sala "Martín Coronado"). Pl.: $ 8 (miérc.: $ 4).

DEDOS
"El musical", de Borga Ortiz de Gondra. Con Susana Pampín, Javier Lorenzo, Alberto Suárez y Analía Couceyro. Música: Marcelo Moguilevsky. Dir.: Alejandro Tantanián. Miércoles: 21 hs., jueves: 20 hs., viernes y sábado: 21 hs., domingo: 20 hs. (Sala "Cunill Cabanellas"). Pl.: $ 8 (miérc.: $ 4).

IRVINE ARDITTI
(violín) "La lontananza nostalgica utopica futura", de Luigi Nono. Concierto I. Ciclo de conciertos de música contemporánea. Martes: 20.30 hs. Ent.: $ 8. (Sala "Casa Cuberta").

GLORIAS PORTEÑAS
Idea y selección de repertorio: Soledad Villamil, Brian Chambouleyron, Silvio Cattáneo y Carlos Viggiano. Miércoles: 21 hs., jueves: 20 hs., viernes y sábado: 21 hs., domingo: 20 hs. (Sala "Casa Cuberta"). Pl.: $ 8 (miérc.: $ 4).
• **Música Viva. Grupo de cámara**. "Música Clásica en el Hall". Viernes: 18.30 hs. Ent. libre.
• **Argos**. Quinteto de vientos. "Música Clásica en el Hall". Sábado: 18.30 hs. Ent. libre.
• **Collegium Musicum**. Domingo: 11.15 hs. Ent.: $ 4. (Sala "Casa Cuberta")

DE LA RIBERA. Pedro de Mendoza 1821. (La Boca). Tel.: 4302-8866.

EL REÑIDERO
de Sergio De Cecco. Grupo de Teatro del Nacional Buenos Aires. Dir.: Orlando Acosta. Jueves a sábado: 20.30 hs., domingo: 20 hs. Ent.: $ 5 (jueves: $ 2,50)

PRESIDENTE ALVEAR (Complejo Teatral de Buenos Aires). Corrientes 1659. Tel.: 4373-4245.
• **LILIANA VITALE**. Ciclo "Los martes música". Hoy: 20.30 hs. Ent.: $ 2.
• **ORQUESTA DEL TANGO**, "de la Ciudad de Buenos Aires". Dir.: Carlos García-Raúl Garello. Canta: Hernán Salinas. Presentación: Oscar del Priore. Jueves: 13 hs. Ent. libre.

REGIO (Complejo Teatral de Buenos Aires). Av. Córdoba 6056. Tel.: 4772-3350.

LOS ALBORNOZ
Son..."Los Macocos". **Delicias de una familia argentina**. Con Daniel Casablanca, Martín Salazar, Gabriel Wolf y Marcelo Xicarts. Dir.: Javier Rama. Jueves a sábado: 21 hs., domingo: 20 hs. Ent.: $ 5 (jueves: $ 2,50).

SARMIENTO. (Complejo Teatral de Buenos Aires). Av. Sarmiento 2715. Tel.: 4801-1992.

LOS 8 DE JULIO
(Experiencia sobre registro de paso del tiempo). "Biodrama III". Con Alfredo Martín y Alicia Francini. Dir.: Beatriz Catani y Mariano Pensotti. Jueves a sábado: 21 hs., domingo: 20 hs. Ent.: $ 5 (jueves: $ 2,50)

NACIONAL CERVANTES. Libertad 815. Tel.: 4816-4224.

STEFANO
de Armando Discépolo. Con **Luis Brandoni, Perla Santalla**, Horacio Roca, Beatriz Spelzini, Daniel Tedeschi, Daniela Catz, Mariano Miquelarena y Estebán Pérez. Dir.: Juan Carlos Gené. Jueves: 20.30 hs., viernes y sábado: 21 hs., domingo: 20.30 hs. (Sala "María Guerre-

CUESTIONAN A "ASEREJE"

Consideran que Exito de "Las Ketchup" Contiene Mensaje Satánico

TEGUCIGALPA (EFE).- La letra de la exitosa canción **"Aserejé"**, del trío de españolas **"Las Ketchup"**, supuestamente tiene contenido **"satánico"**, según profesores de religión de colegios del norte de Honduras.

En algunos centros educativos religiosos de San Pedro Sula, al norte de Honduras, **se prohibió a los alumnos que escuchen la canción,** aseguró el periódico "Tiempo", que recogió hoy declaraciones de varios colegiales.

Cristina Vázquez, una ejecutiva de Sony Music (que distribuye la canción), comentó ayer que **"es para reírse"** la versión sobre contenido **"satánico"**, que a su criterio proviene de personas **"ociosas"**.

El periódico asegura que la versión se ha extendido en Honduras a través de mensajes por correo electrónico procedentes de México.

Algunas interpretaciones contenidas en esos mensajes son que el nombre de la canción, "Aserejé", equivale a la invitación **"a ser hereje"**, que **"Diego"** es el diablo y que la frase **"Diego tiene chulería"** significa **"Lucifer era un ángel hermoso"**.

La encargada del Departamento Espiritual del Instituto María Auxiliadora de San Pedro Sula, sor Marta Fuentes, dijo que, en vez de prohibirles la canción, se ha aconsejado a las alumnas que la estudien para conocer su verdadero contenido.

"Les he dicho que tomen conciencia crítica y que ellas por sí solas vayan descubriendo lo que vale la pena escuchar y qué canciones deben descartar", explicó Fuentes.

El asistente de Vida Espiritual del Instituto Departamental Evangélico, Rolando Sánchez, apuntó que, si la canción no tiene significado aparente, **"es porque algo oculta. Lo mejor es no escuchar canciones de dudoso contenido e interpretación".**

"Aserejé", del ritmo conocido como "ragatanga" y con un estribillo literalmente incomprensible, se convirtió rápidamente en éxito internacional desde su lanzamiento en España a mediados de este año.

MONOLOGOS A BENEFICIO

El espectáculo "Monólogos de la vagina" ofrecerá mañana a las 23 una función sin cargo para sordos e hipoacúsicos en el "Paseo La Plaza". Esta presentación especial de la exitosa puesta se realizará en la "Sala Pablo Picasso" y tendrá como protagonistas a Alicia Bruzzo, Florencia Peña y Pinky. Como actividad adicional, finalizada la función, las actrices dialogarán informalmente con el público a través de los intérpretes de señas. Todas las entradas para esta actuación especial son gratuitas y ya fueron distribuidas a los beneficiarios por la Mutualidad Argentina de Hipoacúsicos y el Instituto Villasoles de Intérpretes de la Lengua de Señas Argentina.

HORIZONTALES

1) Vivo, rápido. 6) Género de lagartos americanos. 11) Artículo. 12) Noveno mes del año lunar musulmán. 14) Nota musical 15) Cuadrúpedo. 17) Lináceo. 18) Océano. 19) Ciudad del NE. de Hungría. 21) Río de Europa. 22) Sueldo de un militar. 23) Fruto de la palmera. 25) Que tiene sabor a miel. 26) Elogiar. 28) Hueso de la pierna. 29) El ser individual. 30) Bisonte de Europa. 31) Ciudad de Nicaragua. 34) Especie de abadejo del Cantábrico. 38) Caballo de carreras muy veloz. 40) Vaso griego para beber. 41) Uno de los doce profetas menores. 42) Lirio. 44) Hembra del loro. 45) Preposición inseparable. 46) Borde de un barco. 48) Aféresis de nacional. 49) Aumentativo. 50) Ardientes, impetuosos. 52) Del verbo ser. 53) Rojo, rojizo. 54) Inflamación del oído.

VERTICALES

1) Camino muy angosto. 2) Contrario a la ley. 3) Terminación verbal. 4) Oxido de calcio. 5) Príncipe árabe. 6) Ciudad de Arabia. 7) Nave, embarcación. 8) Aumentativo. 9) Población de Filipinas. 10) Río de América del Sur. 13) Aguardiente anisado. 16) Hongo de sombrerillo. 18) Que no es bueno. 20) Cinta que se pone a ciertas cosas (pl.). 22) Arbol maderable de Panamá. 24) Sitio pequeño en que se pisa la uva. 25) Mezclar dos licores. 27) Lista, catálogo. 28) Interjección. 31) Persona que pronuncia un discurso en público. 32) Cualquier vía de comunicación. 33) Puerto de Guatemala. 35) Ciudad de Inglaterra. 36) Mosquito de Cuba. 37) Obra que relata los acontecimientos año por año. 39) Disparo. 42) Gran extensión de agua rodeada de tierras. 43) Cerebro. 46) Preposición. 47) Departamento de Francia. 50) Virtud teologal. 51) Afirmación.

(La solución, mañana)

1	2		3	4	5		6	7	8		9	10
11			12				13				14	
15		16		17						18		
19			20		21				22			
23				24				25				
26					27		28					
			29				30					
31	32	33					34			35	36	37
38						39		40				
41					42		43		44			
45				46				47		48		
49			50						51		52	
53							54					

	Z	E	J	E	L		S	A	L	E	M	
G		N	O	T	A		O	L	O	T		G
A	B		B	A	R	O	N	E	T		A	R
L	E	N				B				A	R	A
I	B	I	S		T		H		A	M	A	T
P	I	P	A		U	T	A		N	A	B	I
O	D	A				R				S	E	T
T	A		L	A	C	E	R	I	A		S	U
E		B	A	R	O	M	E	T	R	O		D
	B	A		A	L	O	S	A		L	A	
C	O	N	O							N	O	S	A
A	Z	A	R	A	R		A	C	A	T	A	R
M	A	S	O	R	A		S	O	S	E	R	A

(Solución del problema anterior)

GUIA DE CINES Y TEATROS ★ GUIA DE CINES Y TEATROS ★ GUIA DE CINES Y TEATROS ★

ro"). Ent.: $ 5 (sáb.: $ 8).
• **Orquesta Nacional de Música Argentina** "Juan de Dios Filiberto". Dir.: Atilio Stampone. Cantan: "Roberto Barrie" y "Alcira Canda". Martes: 19.30 hs. Ent. Libre. (Sala "María Guerrero")
• **La visita**, de y por Fernanda Gómez y Enrique Dumont. Martes: 14 hs. Ent.: $ 2.

ACTOR'S STUDIO COMPLEX. Av. Corrientes 3571. Tel.: 4867-6622.
• **PERRAS**, de Mauricio Kartum. Con Claudio Martínez Bel y Néstor Caniglia. Libro y dir.: Enrique Federman. Viernes: 21 hs. Ent.: $ 10.
• **EL AMATEUR**, de Mauricio Dayub. Con Carlos Folias y Julián Caisson. Dir.: Dora Baret. Sábado: 19 hs. Ent.: $ 8.
• **FRIDAS** (Sobre Frida Kalo). Con Ana María Casó. Domingo: 20 hs. Ent.: $ 10.

ANDAMIO '90. Paraná 660. Tel.: 4373-5670.
• **RECONOCERNOS**. Con **Selva Alemán, Thelma Biral, Antonio Grimau, Duilio Marzio** e Inés Rinaldi. Dir. musical: Juan Carlos Cuacci. Dramaturgia y dir.: Oscar Barney Finn. Jueves y viernes: 20.30 hs.
• **LEJANA TIERRA MIA**, de Eduardo Rovner. Con Osvaldo Santoro y Paulo Brunetti. Dir.: Oscar Barney Finn. Sábado y domingo: 20.30 hs.
• **UMBRAL**, de Paco Zarzoso. Con Beatriz Spelzini. Dir.: Fernando Piernas. Sábado: 23.30 hs.

ARGENTORES (Sala "Gregorio de Laferrere"). Pacheco de Melo 1820. Tel.: 4811-2582. **LOS DIAS DEL ADIOS**, de Irene Alzúa. Con Víctor Hugo Vieyra, Leopoldo Verona y elenco. Narración: Florencia Giménez Argento. Dir.: Héctor Giovine. Ciclo "Radioteatro para aplaudir". Miércoles: 19 hs. Ent. libre.

ARLEQUINO (Sala I). Adolfo Alsina 1484. Tel.: 4382-7775.
• **El imperio argentino**, de Mariano Moro. Dir.: Miguel Angel Elías y Mariano Moro. Miércoles: 21 hs. Ent.: $ 4.
• **Navidad en abril**. Libro y dir.: Miguel Iglesias. Jueves: 21 hs. Ent.: $ 6.
• **Cabaret Club**, de Guillermo De Lorenzo. Con E. Bliman, B. Randon y elenco. Dir.: Alfredo Terzano y Fernando Ferrer. Viernes: 23 hs. Ent.: $ 5.
• **Impronta** (teatro en episodios). Con Laura Azcurra, Carlos Nieto y elenco. Dir.: Gustavo Sosa. Sábado: 23 hs. Ent.: $ 5.

ASTRAL. Av. Corrientes 1639. Tel.: 4374-5707.
ARTS BALLET
Primeros bailarines y solistas invitados. Artistas del Teatro Colón. Invitada especial: "Karina Olmedo". Prog.: Suite de "Don Quijote", "Corsario", Suite Porteña y otras. Dir.: María Teresa del Río. Lunes: 19 hs. Pl.: $ 10.

ASTROS. Av. Corrientes 746. Tel.: 4325-5541.
DANTE FRANCH
"Todo profecías". Viernes 8 de noviembre: 20 hs. Pl.: $ 10.
RODOLFO ZAPATA
"Presidente". Dale un voto de alegría a tu corazón... Sábado 9 de noviembre: 21 hs.

AUDITORIO DE BELGRANO. Virrey Loreto y Cabildo. Tel.: 4783-1783.
ORQUESTA SINFONICA NACIONAL
Dir.: Pedro Ignacio Calderón. Solista: Pia Sebastiani (piano). Prog. Williams: "Las milongas de la orquesta"; Grieg: Concierto en La menor para piano y orquesta Op.16; Debussy: "Nocturnos". "Coro Polifónico Nacional". Dir.: Carlos López Puccio. Viernes: 20.30 hs. Ent.: $ 7.

AUDITORIO DE BELGRANO. Virrey Loreto y Cabildo. Tel.: 4783-1783. (Ent. desde: $ 5). Festival Celta "Halloween 2002" pta.:
• **KELLS** (folk irlandés), **Conjunto Vedra** (música y danza gallega), **Chisel My Whistle** (fusión celta). Viernes 1 de noviembre: 21 hs.
• **KELTAND** (música celta), **S.A.P.A.** (tradicional escocés), **O'Connor Celtic Band** (folk irlandés). Sábado 2 de noviembre: 21 hs.
• **OS FURAFOLES** (folk gallego-asturiano), **Celtic Argentina** (danza irlandesa), **The Shepherds** (folk irlandés). Domingo 3 de noviembre: 20 hs.

AVENIDA. Av. de Mayo 1222. Tel.: 4381-0662.
LA VERBENA DE LA PALOMA
zarzuela de Ricardo de La Vega y Tomás Bretón. Dir.: Matías Cambiasso. Dir. musical: Marta Luna. Con Leonardo López Linares, Leonardo Menna, Eleonora Sancho, Laura Rizzo, Hugo Jaurena, Rubén Torre y elenco. Gran fin de fiesta!. Jueves y sábado: 20.30 hs., domingo: 17.30 hs.

BROADWAY. Av. Corrientes 1155. Tel.: 4382-2345. "Alejandro Romay" pta.:
EL VIOLINISTA EN EL TEJADO
Musical basado en "Tevie, el lechero", de Scholem Alejeim. Con **Pepe Soriano, Rita Cortese, Juan Manuel Tenuta, Estella Molly**, Diego Jaraz, Marisol Otero y elenco. Dir.: Helena Tritek-Claudio Hochman. Miércoles a viernes: 21 hs., sábado: 19.30 y 22 hs., domingo: 18.30 hs. **Domingo despedida**. Pl.: $ 25. (Sala "Narciso Ibañez Menta").
VENECIA
de Jorge Accame. Con **Haydée Padilla**, Elvira Massa, Laura Espinola, Marina Vázquez, Gonzalo Morales y Alejandro Viola. Dir.: Helena Tritek. Jueves a sábado: 20 hs., domingo: 18 hs. (Sala "Raúl Rossi"). Pl.: $ 15 (jueves: $ 7).

CALLEJON. Humahuaca 3759. Tel.: 4862-1167.
• **Infortunados ojos**. Dramaturgia y dir.: Laura Mantel. Viernes: 21 hs. Ent.: $ 8.
• **Mujeres soñaban caballos**. Dramaturgia y dir.: Daniel Veronese. Viernes y sábado: 23 hs. Ent.: $ 10.
• **Open house**. Libro y dir.: Daniel Veronese. Sábado: 21 hs. Ent.: $ 5.
• **La dama o el tigre**. Libro y dir.: Andrea Garrote. Domingo: 20 hs.

CENTRO CULTURAL GRAL. SAN MARTIN. Sarmiento 1551. Tel.: 4374-1251.
• **La Porteña Jazz Band, Jorge Navarro, Egle Martin, Enrique Varela Manuel Fraga, Manolo Járez**, entre otros. Concierto en La menor para piano y orquesta Op.16; Debussy: "Nocturnos". "Coro Polifónico Nacional". Dir.: Carlos López Puccio. Viernes: 20.30 hs. Ent.: $ 7.

CENTRO CULTURAL GRAL. SAN MARTIN (Sala "Juan Bautista Alberdi"-6to. piso). Sarmiento 1551. Tel.: 4373-8367. **Dicen que el espíritu...** (Fiesta casi idiota, tragicómica y grotesca). Por Orquesta "La Giganta". Libro y dir.: Paco Redondo. Sábado: 21 hs., domingo: 20.30 hs. Ent. libre.

CENTRO CULTURAL TORQUATO TASSO. Defensa 1575 (Parque Lezama). Tel.: 4307-6506.
• **DANIEL MELINGO**. Con la orquesta de señoritas "Las del Abasto". Viernes: 23 hs.
• **LA CHICANA**. Con la orquesta de son cubano "Los Sábalos". Sábado: 23 hs.

COLETTE (Espacio Artístico). Av. Corrientes 1660 (Paseo "La Plaza"). Tel.: 6320-5346.
• **SEGUN ZICKA**. Grupo "Buena Yunta": Graciela Muñiz, Natalia Imbrosciano, Ligia Piro, Magela Zanota, Victoria De La Rua, Iara Lublinsky. Libro y dir.: Magela Zanotta. Jueves: 20.30 hs. Ent.: $ 5.
• **FLAMENCO EN LA NOCHE DEL TANGO**. Con Maribel Herrera (bailaora), Claudio Arias (bailaor), parejas de tangos y grupo "El Ensamble": Héctor Romero (guitarra), Antonio Montoya (canteypercusión) y Carlos González (bajo). Dir.: Maribel Herrera. Viernes: 0.30 hs. Ent.: 7.

DEL ABASTO. Humahuaca 3549. Tel.: 4865-0014.
• **PROYECTO PUENTES 2002**: "La secuela", de Federico Penelas. Dir.: Javier Echániz: "Memoria de alas quebradas", de Laura Coton. Dir.: Pablo Ponce; "Los ángeles, se alimentan de pájaros", de Cristina Merelli. Dir.: Marcelo Mangone. Viernes: 22.30 hs. Pl.: $ 8.
• **SILENCIO H2OSPITAL**: Con Natalia Cárcamo, Melisa Kerterz y elenco. Libro y dir.: Eloy González y Emma Rey. Sábado: 20.30 hs. Pl.: $ 8.
• **PROYECTO PUENTES 2002**: "Oratorio por un país en sombras ", de Ariel Barchilón. Dir.: Rony Keselman; "Pónme la mano aquí", de Hugo Men. Dir.: Manuel Gaspar. Sábado: 22.30 hs. Pl.: $ 8.

DEL CENTRO. Sarmiento 1249. Tel.: (15)4062-77044383-5644.
• **El espermatozoide alienado** "16 años de éxito..." Con "Pablo Misacantano". Para reírse de todo. Miércoles y jueves: 21.30 hs., viernes: 22.30 y 0.30 hs., sábado: 21, 23 y trasn. 1 h., domingo: 21 hs. Ent.: $ 5 (sáb.: $ 7 y 5). Sala 1.
• **La importancia de llamarse Ernesto**, de Oscar Wilde. Sábado: 19 hs. Ent.: $ 5. (Sala 1)
• **Monólogos del pene**, de Pablo Misacantano. Dir.: Pablo Misacantano-Alejandra de Santiago. Viernes: 21 hs., sábado: 21.30 y 23.30 hs., domingo: 20.30 hs. Ent.: $ 5 (sáb.: $ 7 y 5). Sala 2.

DEL GLOBO. Marcelo T. de Alvear 1155. Tel.: 4816-3307.
CALIGULA
Orquesta en vivo. Musica: Angel Mahler. Dir.: Pepe Cibrián Campoy. Miércoles a viernes: 20.15 hs., sábado: 21 hs., domingo: 19 hs. Pl. desde: $ 20.

DEL NUDO. Av. Corrientes 1551. Tel.: 4375-5001.
• **EDUARDO CALVO**. Humor. Viernes: 23 hs. Ent.: $ 10.
• **CUERPOS**, de James Saunders. Con **Patricia Palmer, Roxana Berco**, Gabriel Molinelli y Roberto Saiz. Dir.: Patricia Palmer. Viernes y sábado: 21 hs., domingo: 20 hs. Ent.: $ 10.
• **DESAFORADOS**. Con Martín Seefeld, Alejandro Fiore y Facundo Espinosa. Dir.: Esteban Student. Sábado: 23 hs. **Despedida**. Ent.: $ 10.

DEL PUEBLO. Av. Roque S. Peña 943. Tel.: 4326-3606.
• **Esquirlas**, de Mario Diament. Con "Edgardo Nieva", "Tony Lestingi", "Alejandra Darín", Isaac Haimovici y Mario Alarcón. Dir.: Víctor Mayol. Viernes: 21.30 hs., sábado: 21.45 hs., domingo: 20.45. Pl.: $ 10. (Sala "Carlos Somigliana")
• **Historia de varieté**, de Roberto Cossa. Con "Gogó Andreu", Cutuli y Marcela Paoli. Dir.: Salvador Amore. Sábado: 20 hs., domingo: 19 hs. Pl.: $ 10. (Sala "Carlos Somigliana")
• **Siempre nada** (Una historia de jóvenes), de Orlando Leo. Con Leonardo Bermúdez, Fernando Casarin, Emiliano Ramos y Lisandro Quiroz. Dir.: Néstor Sabatini. Viernes: 21 hs. (Sala "Teatro Abierto")

DE LA CASONA. Av. Corrientes 1975. Tel.: 4953-5595.
• **CLAUDIA LAPACO** en: "Para que son las canciones?". Con Gerardo Gandelin (piano). Dir.: Elena Tritek. Viernes y sábado: 21 hs. Pl.: $ 12.
• **LILIA BARINOVA**. Con "Argentinos en mi corazón". Música clásica, boleros y tangos. Viernes: 21.30 hs. Ent.: $ 8.
• **POLLO MACTAS** "El payador urbano". Con Omar Gómez (piano). Viernes: 23 hs. Ent.: $ 5.
• **DEMOLIENDO TANGOS**: Luis Longhi y Federico Mizrahi. Sábado: 0.30 hs. Ent.: $ 5.
• **ANA PADOVANI** en: "La voz del terror". Terror, suspenso y humor. Dir.: Claudio Hochman. Domingo: 18.30 hs. Pl.: $ 8.
• **DONDE ESTAS... CORAZON**. Con **Marta Albanese y Alejandra Da Passano**. Dir.: **María Rosa Gallo**. Domingo: 20 hs. Ent.: $ 7.

EL BARDO. Av. Independencia 2992. Tel.: 4931-9710.
Un enemigo del pueblo
de H. Ibsen. Versión de Andrés Bazzalo y Edward Nutkiewicz. Dir.: Andrés Bazzalo. Viernes y sábado: 21.30 hs. Ent.: $ 5 (sábado: $ 7).

EL EXCENTRICO DE LA 18. Lerma 420. Tel.: 4772-6092.
• **UN ASESINO DEL OTRO LADO DE LA PARED**, de Javier Daulte. Con Pablo Ini, Daniel Sansotta y elenco. Dir.: Inés Baum. Viernes: 21 hs. Ent.: $ 7.
• **DRAMAS BREVES 2**, de Philippe Minyana. Con Guillermo Arengo, Blas Arresé Igor y elenco. Dir.: Daniel Veronese. Viernes y sábado: 23 hs. Ent.: $ 10.
• **PALADAR**, de Matías Méndez. Grupo "Paladarteatro". Dir.: Luis Roffman. Sábado: 20.30 hs. Ent.: $ 8.
• **MARTA Y MARTA**. Sobre cuentos de Inés F. Moreno. Con "Susana Behocaray" y "Alicia Palmes". Dir.: Elvira Onetto. Sábado: 21 hs. Ent.: $ 10 (incluye: cena y vino).

EL FARABUTE. Humboldt 1509. Tel.: 4899-0219.
• **El varieté de El Farabute**. Varieté teatral por el grupo "El Farabute". Dir.: Emilio Tamer. Viernes: 22.30 hs., sábado: 23.30 hs. Ent. a la gorra. (sáb.: $ 5)
• **Los musicomediantes**. Cía. "De la risa". Dir.: Los musicomediantes. Sábado: 20.30 hs. Ent.: $ 5.

EL GALPON DE CATALINAS. Pérez Galdós 93 (La Boca). Tel.: 4300-5707.
• **EL FULGOR ARGENTINO** "Club Social y Deportivo". Por el "Grupo de Teatro Catalinas Sur". 100 años de historia argentina (1930-2030) vistos a traves de las veladas bailables en un club de barrio. 100 actores, orquesta en vivo. Dir.: Adhemar Bianchi-Ricardo Talento. Viernes y sábado: 22 hs. Ent.: $ 8 (viernes: $ 6).
• **SUDESTADA!** "En un conventillo inundado un ladrón anda suelto..." Sainete circense. 30 actores cirqueros en escena. Dir.: Pedro Placios-Bruno Gagliarini. Domingo: 20.30 hs. Ent.: $ 4.

EL NACIONAL. Av. Corrientes 960. Tel.: 4326-4218.
TANGUERA
El nuevo musical argentino. Una historia de arrabal, erotismo y cabaret! Letra y música "Eladia Blázquez". Con la primera bailarina "Mora Godoy" y ...María Nieves. Canta: "Karina Rivera". Dir.: Omar Pacheco. Miércoles a sábado: 21 hs., domingo: 20 hs. Pl.: $ 25. Vta. tel.: 4324-1010.

EL PORTON DE SANCHEZ. Sánchez de Bustamante 1034. Tel.: 4863-2848.
• **M.E.D.E.A**. Danza-Teatro. Dir.: Mariana Paz. Jueves: 22 hs. Pl.: $ 10.
• **El suicidio**. Por "El Periférico de Objetos". Dir.: Daniel Veronese. Viernes y sábado: 21 hs. Pl.: $ 10.
• **Los hijos de Medea**. Dir.: Hugo Alvarez. Sábado y domingo: 17.30 hs. Pl.: $ 10.
• **Pampa** (boceto de un acto imposible), de Jorge Leyes. Con Verónica Piaggio y Mariana Richaudeau. Dir.: Roberto Castro. Sábado: 23 hs. Pl.: $ 10.

EMPIRE. Hipólito Yrigoyen 1934. Tel.: 4953-8254. **AUMENTO DE SUELDO**, de Georges Perec. Dir.: Carlos Mathus. Sábado: 22 hs., domingo: 20.30 hs. Pl.: $ 10.

GRAN REX. Av. Corrientes 857. Tel.: 4322-8000.
EL CHAQUEÑO PALAVECINO
pta.: "La ley y la trampa". Nueva función!!!: Sábado: 22 hs. Ent. desde: $ 12.

IFT. Boulogne Sur Mer 549. Tel.: 4962-9420.
• **Nueve**: "La farmacia Marina", de J. D'Angiolillo. Dir.: Alejandro Giles; "La travesía de los esperpentos", de Adriana Tursi. Dir.: Clara Pando; "Oh, this sea", de R. Amuchastegui. Dir.: Fabián Bendersky. Viernes: 21 hs. Pl.: $ 5. (Sala III).
• **Memorias de Praga**. Libro y dir.: Héctor Levy Daniel. Sábado: 21.30 hs. **Despedida**. Pl.: $ 8. (Sala II)
• **La nona**, de Roberto Cossa. Dir.: Ana María Lareu. Domingo: 20.45 hs. Pl.: $ 5. (Sala II)

LA CARBONERA. Balcarce 998. Tel.: 4362-2651.
• **INTIMIDAD**, de Haniff Kureishi. Con Gabriela Izcovich, Carlos Belloso, Gaby Ferrero, Gonzalo Kunca y Marcelo Mariño. Dir.: Javier Daulte y Gabriela Izcovich. Viernes y sábado: 21 hs. Ent.: $ 10.
• **4 EJERCICIOS** (para actrices), de Griselda Gambaro. Dir.: Leandra Rodríguez. Domingo: 18.30 hs. Ent.: $ 8.
• **LA VOZ HUMANA**, de Jean Cocteau. Dir.: Dora Milea. Domingo: 20.30 hs. Ent.: $ 8.

LA PLAZA. Av. Corrientes 1660. (Vta. tel.: 5237-7200).
MONOLOGOS DE LA VAGINA
de Eve Ensler. Con Con **Alicia Bruzzo, Florencia Peña** y **Pinky**. Dir.: Lía Jelin. Jueves: 20 hs., viernes y sábado: 20 y 22 hs., domingo: 20 hs. Pl. desde: $ 10. (Sala "Pablo Picasso").
AEROPLANOS
de Carlos Gorostiza. Con **Claudio García Satur** y **Pepe Novoa**. Dir.: Manuel González Gil. Viernes y sábado: 22 hs., domingo: 20.30 hs. (Sala "Pablo Neruda"). Pl.: $ 20 (dgo.: $ 15)
RUBIO & ROTEMBERG 2003
en: "Condenados al éxito". Viernes y sábado: 20 hs. Pl. desde: $ 15. (Sala "Pablo Neruda").
FERNANDO PEÑA
en: **El niño muerto**. Viernes y sábado: 0 h. Pl. desde: $ 10. (Sala "Pablo Neruda")
FAVIO POSCA
en: **Lagarto Blanco**. Viernes y sábado: 0 h. Pl. desde: $ 10. (Sala "Pablo Picasso").

LASSALLE. Pte. Perón 2263. Tel.: 4951-6128. **ARGENTINOSAURIOS**, de Oliver Williams. Con Susana Torales, Ramiro Blas y Liliana Simoni. Dir.: Alejandro Fain. Viernes: 21 hs.

LA TRASTIENDA. Balcarce 460. Tel.: 4342-7650.
TODOS TENEMOS PROBLEMAS...
(sexuales). Con **Laura Oliva, Alejo García Pintos**, María Roj, Mike Amigorena y Mara Bestelli. Dir.: **Lía Jelin**. Jueves a sábado: 21 hs., domingo: 20 hs. Ent.: $ 20 (jueves y dgo.: $ 10).

LORANGE. Corrientes 1372. Tel.: 4373-2411.
• **Los Prepu** en: "Fundamental". Viernes a dom.: 21 hs.
• **Los Susodichos** en: "Marea". Dir.: Nora Moseinco. Viernes y sábado: 23.15 hs.

LUNA PARK. Av. Corrientes 99. Tel.: 4311-5100. www-Junapark.com.ar
• **SOLEDAD-HORACIO GUARANY**. Viernes: 21 hs. Ent. desde: $ 8.
• **DIEGO TORRES** pta.: "Un mundo diferente". Sábado: 21.30 hs., domingo: 20.30 hs. Ent. desde: $ 10.
• **BABASONICOS**. Viernes 1 de noviembre: 22 hs. Ent. desde: $ 12.
• **RATA BLANCA**. Sábado 2 de noviembre: 22 hs. Ent. desde: $ 12.
• **LA LEY** (Chile). Viernes 8 de noviembre: 21.30 hs. Ent. desde: $ 22.
• **PIMPINELA** pta.: "20 años de éxitos". A pedido del público nueva función!!! Sábado 9 de noviembre: 21.30 hs.
• **MEMPHIS** "La Blusera". Sábado 16 de noviembre: 21.30 hs. Ent. desde: $ 15.

MARGARITA XIRGU. Chacabuco 875. Tel.: 4300-24487622. **Coral Demos** pta.: "El penúltimo patriota". Vida y muerte de Mariano Moreno. Dir.: Gabriel Gestal. Viernes: 21 hs. Ent.: $ 7.

METROPOLITAN. Av. Corrientes 1343. Tel.: 4371-0816.
CANTANDO BAJO LA DEUDA
Con **Nito Artaza-Miguel Angel Cherutti-Moria Casan-Graciela Alfano** y elenco. Coreog.: Eleonora Casano. Dir.: Nito Artaza. Miércoles y jueves: 21.30 hs., viernes: 22 hs., sábado: 21 y 23.30 hs., domingo: 21 hs. Ent. desde: $ 15. (Sala I).
SMOKE
Un Music Hall!. Con **Andrea Lefebre, Omar Calicchio** y elenco. Idea y dir.: Aníbal Pachano. Jueves y viernes: 21 hs., sábado: 22 hs., domingo: 20.30 hs. (Sala II)

MOLIERE. Balcarce 682. Tel.: 4343-0777. Tango...
EL PORTEÑO TANGO CLUB
Dir. musical: Carlos Buono. Con **Alberto Podestá**. Cantantes, músicos y bailarines. Viernes y sábado: 22 hs. Ent.: $ 25 (cena opcional: $ 25). Vta. tel.: 4109-9999.

MULTITEATRO. Av. Corrientes y Talcahuano. Tel.: 4382-9140. **SONATA OTOÑAL**. Con **Leonor Manso, Virginia Innocenti** y "Héctor Bidonde". Dir.: José Carlos Plaza. Jueves: 20 hs., viernes y sábado: 21.15 hs., domingo: 20 hs. Pl.: $ 10.

NO/ATENEO (Espacio cultural). Paraguay 918. Tel.: 4328-2888.
LEON GIECO
Invitada: **Horacio Banegas**. Jueves 24 de octubre: 20 hs. Ent.: $ 10.
JUANA LA LOCA
En concierto. Viernes 25 y sábado 26 de octubre: 22 hs. Ent. desde: $ 8.

OPERA. Av. Corrientes 860. Tel.: 4326-1335.
VALERIA LYNCH
"20 años de shows". Nueva función a pedido del público. Viernes: 21 hs.
CACHO CASTAÑA
pta.: "Buenos Aires Lado B", y sus grandes éxitos. Sábado: 22 hs.
DUO COPLANACU
pta. su último CD: "Guitarrero," y todos sus clásicos. Sábado 9 de noviembre: 22 hs.

PAYRO. San Martín 766. Tel.: 4312-5922.
• **DE RIGUROSA ETIQUETA**. Con **Fernán Mirás, Carolina Peleritti, Carlos Portaluppi**, Oscar Ferrigno, Silvina Bosco y Claudio Tolcachir. Libro y dir.: **Norma Aleandro**. Viernes: 21 hs., sábado: 22 hs., domingo: 19 hs. Pl.: $ 10.
• **PALABRA DE BORGES**. Con "Walter Santa Ana". Dir.: Ricardo Suárez. Sábado: 19 hs. **Despedida**. Pl.: $ 5.
• **LAS RAZONES DEL BOSQUE**, de Patricia Zangaro. Con Felisa Yeni, Luciano Caceres y elenco. Dir.: Diego Kogan. Domingo: 21 hs. Pl.: $ 8.

PICADILLY. Av. Corrientes 1524. Tel.: 4373-19004375-3700.
DICCIONARIO AMOROSO
Con **Jorge Marrale y María Valenzuela**. Dir.: Víctor García Peralta. Viernes a domingo: 21 hs. Pl.: $ 20 (dgo.: $ 10)

REGINA. Av. Santa Fé 1235. Tel.: 4812-5470.
PARECEN ANGELES
de Jorge Medina. Con **Lydia Lamaison, Carolina Papaleo** y **Dora Baret**. Invitado: Roberto Antier. Dir.: Carlos Evaristo. Jueves: 20 hs., viernes y sábado: 21 hs., domingo: 19 hs. Ent. desde: $ 10.

TALLER DEL ANGEL (Sala Niní Marshall). Mario Bravo 1239. Tel.: 4865-7095.
• **LA BICICLETA**. Con Mariela Feugeas y Gastón Legaristi. Libro y dir.: Walter Operto. Vier.: 21.30 hs. Ent.: $ 5.
• **PINTURA FRESCA**, de Beatriz Mosquera. Con **Catalina Speroni**, Eugenia Tobal, Magela Zanotta y elenco. Dir.: Patricia Palmer. Sábado: 21 hs. Ent.: $ 5.
• **TE NEGRO**. Con Mónica Gazpio y Vivian El Jaber. Dir.: C. Massa. Domingo: 19 hs. Ent.: $ 5.
• **LOS REYES**. Dir.: Mauricio Méndez. Domingo: 21 hs. Ent.: $ 3.

VARIEDADES (Teatro-Concert). Corrientes 1218. Tel.: 4381-0345. "Eber Lobato" pta.:
HAPPY GIRL
Al estilo de Las Vegas... "Fantasy Revue". Musical, único en Buenos Aires. Jueves: 21.30 hs., viernes y sábado: 22 hs., domingo: 22 hs. Pl.: $ 25.

VARIEDADES (Teatro-Concert). Corrientes 1218. Tel.: 4381-0345. "Solomondologos"...
• **DESDE AHORA Y PARA SIEMPRE**, de Emmy Riydó y Lauro Campos. Con "Coni Vera". Dir.: Humberto Serrano; Historia de un campesino confundido, de Nélida Ballo. Con "Ricardo Dupont". Dir.: Gabriel Peralta; La tercera posición nunca existió, de Rodrigo Cárdenas. Con "Hugo Castro". Dir.: Norberto Galzerano. Martes: 18.30 hs.
• **EL CAZADOR**, de Ana Caballero. Con "Juan Vitale". Dir.: Julio Ordano; Abrigate... que están caras las coronas, de Daniel Pérez Guerrero. Con "Martha Vidal". Dir.: Guillermo Ben Hassan; La enamorada. Con "Cristina Fernández". Libro y dir.: Elva Degrossi; Que lucha, de Mónica Ottino. Con "Julio López". Dir.: Alejandro Ulluá. Martes: 20 hs. Ent.: $ 5.
• **CHIPPENDALE Y LOS DEMONIOS**, de Carlos Carrique. Con "Duilio Marzio". Dir.: Susana Torres Molina; Ana Bolena, de Mercedes Farriols. Con "Cristina Alberó". Dir.: Kado Kostzer; Aprendiendo el oficio de escribir, de Alberto Carrizo. Con "Claudio Marcó". Dir.: Horacio Medrano; Todo por el arte, de Clara Carrera. Con "Rita Terranova". Dir.: Julio Baccaro. Martes: 21.30 hs.

crónica, Edición de la Mañana. Registro de la Propiedad Intelectual Nº 962.457. Director: Mario Alberto Fernández.
Redacción, Administración y Publicidad: Azopardo y Garay. Teléfonos: 4361-1001 / 1051. Fax: 4361-4237 (E-Mail: diariocronica@yahoo.com.ar)

RAROS

QUE MANDIBULA

POBLADORES COMIERON PIEZA DE CARNE DE 52 M

ASUNCION (EFE).- Los pobladores de una comunidad rural de **Paraguay** esperan ingresar al **Libro Guinness,** después de consumir una **pieza de carne de 52 metros** en una tradicional comida,

El tradicional **"karú guazú"** (gran comilona) anual de los pobladores de **Monte Alto**, en el distrito de **Atyrá**, a 63 kilómetros de Asunción, incluyó el domingo, como plato fuerte, un **"chicharó trenzado" preparado por 40 familias de la comunidad. "Es el quinto año consecutivo que realizamos este almuerzo en el mes de octubre pero esta vez quisimos hacer algo diferente"**, indicó **Miguel Alarcón,** uno de los vecinos. **El "chicharó trenzado" se prepara a base de tiras de carne de res vacuna hervida, sazonada y posteriormente asada. "Escribimos al Guinness explicando nuestro objetivo"**, afirmó Alarcón, al explicar que el trenzado de carne **fue preparado por tres cocineros con la ayuda de los vecinos y que llevó varias horas de trabajo.** Antes de ser saboreado, el "chicharó" fue exhibido sobre hojas de banano en largas mesas y los organizadores dijeron que enviarán todos los detalles de su preparación, para que el menú sea admitido como el más largo del mundo.

Aunque continuará trabajando en "Telefé" hasta fin de año *(su contrato vence el 28 de diciembre),* ***ayer por la tarde, en oficinas de los máximos jerarcas de la emisora,*** *brindis de por medio,* ***Guillermo Francella se despidió, después de mucho tiempo de trabajar allí, para continuar,*** *desde el año que se acerca,* ***en el 13,*** *tal como adelantó esta sección.* ***Según trascendió en la emisora de la calle Pavón,*** *"no tenían ningún nuevo proyecto para él"* ***y, además,*** *"con el ciclo actual el rating estaba en constante baja".* ***El hombre se fue*** *"por la puerta grande...".*

***

Algo más de "Telefé": *mucho se habló en los últimos meses* ***que se alejaría de la gerencia de contenidos*** *(artísticos)* ***Claudio Villarruel,*** *y algunos desinformados* ***aseguraron que su contrato vence el próximo mes. Pero ello no es real,*** *pues el convenio* ***rige hasta mediados del 2004, y si se ponen de acuerdo las partes*** *todo continuaría* ***como hasta ahora.***

***

Continúa el serio conflicto entre el grupo "Los Nocheros" y las nuevas autoridades del Teatro Colón, por el último CD grabado en vivo, durante presentación del grupo en ese escenario. *Los funcionarios que conducen los destinos del primer coliseo* ***reclaman, vía judicial, nada menos que $ 200.000*** *"como indemnización"* ***por utilizar su nombre.*** *Lógicamente, los abogados de ambas partes* ***continúan trabajando...***

***

A pocos meses de haber estrenado el *siempre oficial* ***Canal 7, logotipo*** *"más moderno"* ***que el anterior, desde ayer fue*** *desactivado de su programación* ***y ya se ve otro.*** *Lógicamente,* ***ahora tendrán que cambiar los dos grandes carteles que se ven en el frente del edificio de la avenida Figueroa Alcorta.***

***

Y hablando de mujeres bellas: *¿cómo hace modelo,* ***desocupada,*** *para anunciar pomposamente* ***"he cambiado de loft, porque el anterior ya no me provocaba ninguna sorpresa". Lo imaginamos, pero que lo diga ella*** *"muy suelta de cuerpo"* ***nos parece irreverencia.***

***

Otro veterano del teatro podría sumarse... a la televisión. Quienes están *"armando"* ***elenco que acompañará a Pablo Echarri en su nuevo telenovelón,*** *del que ya dimos muchos detalles,* ***piensan que en algunos capítulos podría aparecer, como su abuelo, Osvaldo Miranda.*** *¡Mirá vos!*

***

La actriz/cantante María José Demare presentó nuevo CD, "Alquimia", en local de avenida Niceto Vega, compuesto por tangos de su autoría, con música de Daniel García *(esposo de Julia Zenko).* ***Entre los asistentes, la periodista Carolina Perín, acompañada por su*** *colega* ***Roberto Quirno;*** *las actrices* ***Rita Terranova y Regina Lamm, Patricio Contreras junto a amigos y Julieta Magaña,*** *entre otros.* ***La intérprete lamentó ausencia de su hijo Sebastián,*** *creador de videos musicales,* ***trabajando en Nueva York.***

***

Damián de Santo ***cuenta los días como los presos, en su ansiedad por retornar a la actividad,*** *dado que continúa en cama* ***por hepatitis.*** *¡Que se mejore rápido!*

***

Y hablando de problemas de salud: se vio a Julián Weich conduciendo *pequeño automóvil* ***en compañía de sus tres hijos y nuevo amor, dejando de lado*** *poderosa* ***"4x4", que permanecerá guardada por largo tiempo, a raíz del*** *rechazo* ***que experimenta el menor de sus pibes, Tadeo, quien se niega a utilizarla tras accidente que protagonizó en vehículo similar,*** *junto a sus hermanos,* ***conducido por su mamá Valeria, quien se encuentra en etapa de rehabilitación para volver a caminar.***

***

Curiosidades del rating: *en nuestra edición de ayer* ***dimos a conocer los*** *"resultados"* ***de los ciclos de viernes y sábado, los de este último día parcialmente.*** *Por ello* ***agregamos que "Poné a Francella", con 15.4, dejó atrás a "Planetario", 11.1, mientras "El show creativo",*** *ahora en Canal 9,* ***con 7.6, fue lo más visto de su horario. Entre los*** *"dos evocativos",* ***se impuso el de "Telefé"*** *("Vale la pena"),* ***9.5, sobre "Lo mejor de la semana", del 9, 4.4. El domingo, lo más visto fue "Fútbol de primera", 21.5, superando a "Gran Hermano", 15.8,*** *mientras* ***el debutante "Fútbol, no pares", 9.4, y en su mismo horario "Cine del domingo"*** *("Telefé"),* ***13.6,*** *y* ***"Sorpresa y media", 13.7, que fue superado en última hora por "El legado", 14.8,*** *mientras* ***"El candidato de la gente", 3.0, empató con "Viajes y paseos", de Canal 7, y de los dos*** *periodísticos/políticos* ***"Periodistas", 7.5,*** *y* ***"Hora clave", 6.0.*** *Los datos corresponden a la* ***encuestadora Ibope.***

***

Más de rating: consumido el 66% del mes que transitamos, las ubicaciones de los cinco canales abiertos que se captan en Capital y Gran Buenos Aires, de apertura a cierre *(al domingo 20)* ***ubicaron en primer lugar a Canal 13,*** *con* ***11.0 puntos de promedio, seguido por "Telefé",*** *con* ***10.9. Tercero se ubicó el 9, con 6.7 puntos, cuarto "América", con 5.7 puntos y quinto el siempre*** *oficial* ***7, con 1.6.*** *Los datos también corresponden a la* ***encuestadora Ibope.***

***

Amor I: el martes de la próxima semana llegará a este convulsionado mundo el heredero de Jorge Schubert, *actualmente trabajando en España,* ***quien permanecerá 24 horas para estar presente durante el parto.***

Amor II: luego de participar de feria internacional de ciclos de televisión, *concretada en Cannes,* ***donde puso en oferta sus últimas creaciones, Cris Morena, junto a su actual pareja, Víctor Bo, emprendió viaje de placer por varios países, como*** *nueva luna de miel,* ***retornando el pasado sábado, para no estar ausentes horas después en el llamado*** *"Día de la Madre".*

Amor III: comentarios en "América" vincularían sentimentalmente a la periodista Gisela Marziotta *(no hace mucho sindicada como el amor de importante periodista político)* ***con colega especializado en deportes, quien se habría separado de la madre de sus hijos recientemente.*** *Y como es común en estos casos* ***evitan ser vistos, manteniendo "perfil bajo".*** *¡Qué lindo que la gente se quiera!*

TIEMPO

MAXIMA
17°2 a las 15.30

MINIMA
6°1 a las 6.40

TEMPERATURAS HORARIAS

6 hs.	6° 7
7 hs.	6° 3
8 hs.	7° 5
9 hs.	9° 6
10 hs.	11° 3
11 hs.	12° 9
12 hs.	14° 4
13 hs.	15° 1
14 hs.	15° 6
15 hs.	16° 4
16 hs.	16° 4
17 hs.	15° 7
18 hs.	14° 9
19 hs.	14° 2
20 hs.	12° 8
21 hs.	11° 5
22 hs.	10° 4
23 hs.	10°

HUMEDAD MAXIMA: 94% a las 6.

INDICE MAXIMO DE CONTAMINACION AMBIENTAL: 6,8 partes por millón.

VALOR MAXIMO ACEPTABLE: 9 p.p.m.

PRONOSTICO PARA HOY

Cielo algo nublado. Frío durante la mañana, luego templado. Vientos moderados a leves del Oeste, rotando al Noroeste. Mínima: 7°. Máxima: 22°.

PERSPECTIVAS PARA MAÑANA

Cielo algo a parcialmente nublado. Ascenso de temperatura. Vientos moderados a leves del sector Norte.

"TOMESE" SU TIEMPO EN EL 5167-6768
(Servicio Meteorológico Nacional)

TELEVISION

- 6.50 (7) **EN AYUNAS** Compacto de noticias.
- 7.00 (7) **DESAYUNO** Periodístico. Víctor Hugo Morales.
- 10.00 (7) **SIEMPRE ASI** María Belén Aramburu.
- 11.00 (7) **TV EDUCATIVA**
- 11.30 (2) **MESA EN LA COCINA** Juan Carlos Mesa.
- (11) **GRAN HERMANO** Reality show.
- (13) **PIÑON FIJO ES MI NOMBRE** Programa para chicos.
- 11.45 (9) **TU MUSICA!** Clips musicales.
- 12.00 (2) **AMERICA NOTICIAS** Fernando Bravo. Denise Pessana.
- (7) **CANAL 7-NOTICIAS** G. Castaño, P. Dizán.
- (9) **TELENUEVE** J.C. Pérez Loizeau, M. Marchesini.
- (11) **TELEFE NOTICIAS** Jorge Jacobson y Paula Trapani.
- (13) **MARIANA DE CASA** Magazine. Mariana Fabbiani.
- 13.00 (2) **POLEMICA EN EL BAR** Actualidad. Gerardo Sofovich.
- (7) **CINE CLASICO** "Sayonara". Marlon Brando.
- (9) **MEDIODIA CON MAURO** Periodístico. Mauro Viale.
- (11) **KACHORRA** Teleteatro. N. Oreiro y P. Rago.
- (13) **EL NOTICIERO DE SANTO** Santo Biasatti.
- 14.00 (2) **INTRUSOS EN EL ESPECTACULO** Espectáculos. Jorge Rial.
- (9) **RUMORES** Susana Roccasalvo y Carlos Monti.
- (11) **MAXIMO CORAZON** Teleteatro. Gabriel Corrado.
- (13) **GRANDIOSAS** Magazine.
- 15.00 (9) **ZAP TV** Periodístico. Marcelo Polino.
- (11) **LA NIÑERA** Comedia en serie.
- (13) **EL CLON** Teleteatro brasilero.
- 16.00 (2) **VA POR VOS, PARA VOS** G. Andino y F. Pais.
- (7) **TV REGIONAL**
- (11) **PEDRO, EL ESCAMOSO** Teleteatro, Miguel Varoni.
- (13) **NOTICIAS DE NOVELAS** Novedades de las novelas.
- 16.30 (13) **LA OPORTUNIDAD DE TU VIDA** Selección de cantantes.
- 17.00 (7) **EL ANIMAX DE MORGADO** Dibujos animados.
- (9) **SUPER AGENTE 86** Serie. Don Adams.
- (11) **MARU A LA TARDE** Magazine. Maru Botana.
- (13) **RECURSOS HUMANOS** De servicios. Néstor Ibarra.
- 18.00 (2) **ENTRE MORIA Y VOS** Talk show. Moria Casán.
- (7) **TV EDUCATIVA** Ciclo educativo.
- (9) **EL CHAVO** Roberto Gómez Bolaños.
- (11) **LA BANDA DE CANTANIÑO** Musical. Florencia Peña.
- (13) **SIEMPRE LISTOS 2002** Verónica Lozano y H. Cabak.
- 18.30 (11) **YO QUIERO SER FAMOSO POR UN DIA** Deborah de Corral.
- 19.00 (2) **AMERICA INFORMA** Mónica Gutiérrez
- (7) **DEPORTIVO 7** Las grandes figuras del fútbol.
- (9) **TELENUEVE** Mercedes Martí, Claudio Rigoli.
- (11) **TELEFE NOTICIAS A LAS 19** Cristina Pérez, Rodolfo Barilli.
- (13) **MIL MILLONES** Teleteatro con Araceli González.
- 20.00 (2) **INDOMABLES** Periodístico. Roberto Pettinato.
- (7) **DEPORTIVO 7** Noticiero deportivo.
- (9) **REBELDE WAY** Telecomedia con K. Fulop y F. Mirás.
- (11) **DADYVERTIDO** Entretenimientos. Dady Brieva.
- (13) **TELENOCHE** M. Cahen D'Anvers y C. Mascetti.
- 21.00 (2) **LA INFORMACION** Periodístico. Luis Majul.
- (7) **CANAL 7-NOTICIAS** Karina González, Pablo Vigna.
- (9) **IMPLACABLES** Periodístico. Mauro Viale.
- (11) **LOS SIMPSONS** Dibujos animados.
- (13) **SON AMORES** Telecomedia con M. A. Rodríguez.
- 22.00 (2) **LA CORNISA** Periodístico. Luis Majul.
- (7) **HISTORIAS BREVES** Cortometrajes.
- (9) **EDICION CHICHE** Periodístico. Chiche Gelblung.
- (11) **GRAN HERMANO III** Reality Show. Soledad Silveyra.
- (13) **009 CENTRAL** Teleteatro. Facundo Arana.
- 23.00 (2) **DETRAS DE LAS NOTICIAS** Periodístico. Jorge Lanata.
- (7) **PINKY Y LA CONVERSACION** Hoy: Andrea Frigerio.
- (9) **DESPUES DE HORA** Periodístico. Antonio Laje
- (13) **CQC** Con Mario Pergolini.
- 24.00 (7) **CANAL 7 NOTICIAS**
- (9) **YO TE AVISE** Magazine.
- (13) **EN SINTESIS** Resumen informativo.

ATENCION SR. CANILLITA INFORMAMOS QUE PARA COMUNICARSE CON *crónica* POR CUALQUIER RECLAMO, CONSULTA, INQUIETUD, NOVEDAD, SUGERENCIA, ETC. CUENTA CON NUESTRA DIRECCION DE E-MAIL: vendedores@cronica.com.ar. FAX 4361-6591 y TELEFONO 4361-1001/51 INT. 330