RIVER

Cumplió la Hazaña: Derrotó al Invicto

Ultima Hora

Año II — BUENOS AIRES, DOMINGO 4 DE SETIEMBRE DE 1966 — Nº 386

Director: JOSE A. CARDINALI

DIRECCION, REDACCION, ADMINISTRACION Y TALLERES: RIOBAMBA 280

Registro de la Propiedad Intelectual Nº 895.429

6ª EDICION

15 PESOS

Cae la valla de Racing por segunda vez. Cubilla, corrido al centro, conectó de cabeza un centro de Loayza y, a pesar de los esfuerzos de Luis Carrizo y Martín, hace llegar la pelota al fondo de la red. Con este gol el conjunto "millonario" se aseguró una sensacional victoria sobre el hasta hoy invicto Racing. Los de River alcanzaron a la Academia y el campeonato tomó ahora un matiz sensacional. Con seguridad entre los dos habrá de definirse este torneo 1966 (Amplia información del clásico en páginas 11, 12, 13 y 14.)

RESULTADOS DE HOY

RIVER PLATE	2
RACING CLUB	0
REGULAR	
ESTUDIANTES	0
GIMNASIA Y ESGRIMA	0
REGULAR	
INDEPENDIENTE	1
N. O. BOYS	0
REGULAR	
QUILMES	0
VELEZ SARSFIELD	1
REGULAR	
BANFIELD	3
ATLANTA	0
BUENO	
CHACARITA JUNIORS	1
SAN LORENZO	3
BUENO	
HURACAN	3
BOCA JUNIORS	0
BUENO	
ARG. JUNIORS	2
PLATENSE	1
BUENO	
FERRO C. OESTE	3
LANUS	2
BUENO	
ROSARIO CENTRAL	1
COLON	0
REGULAR	

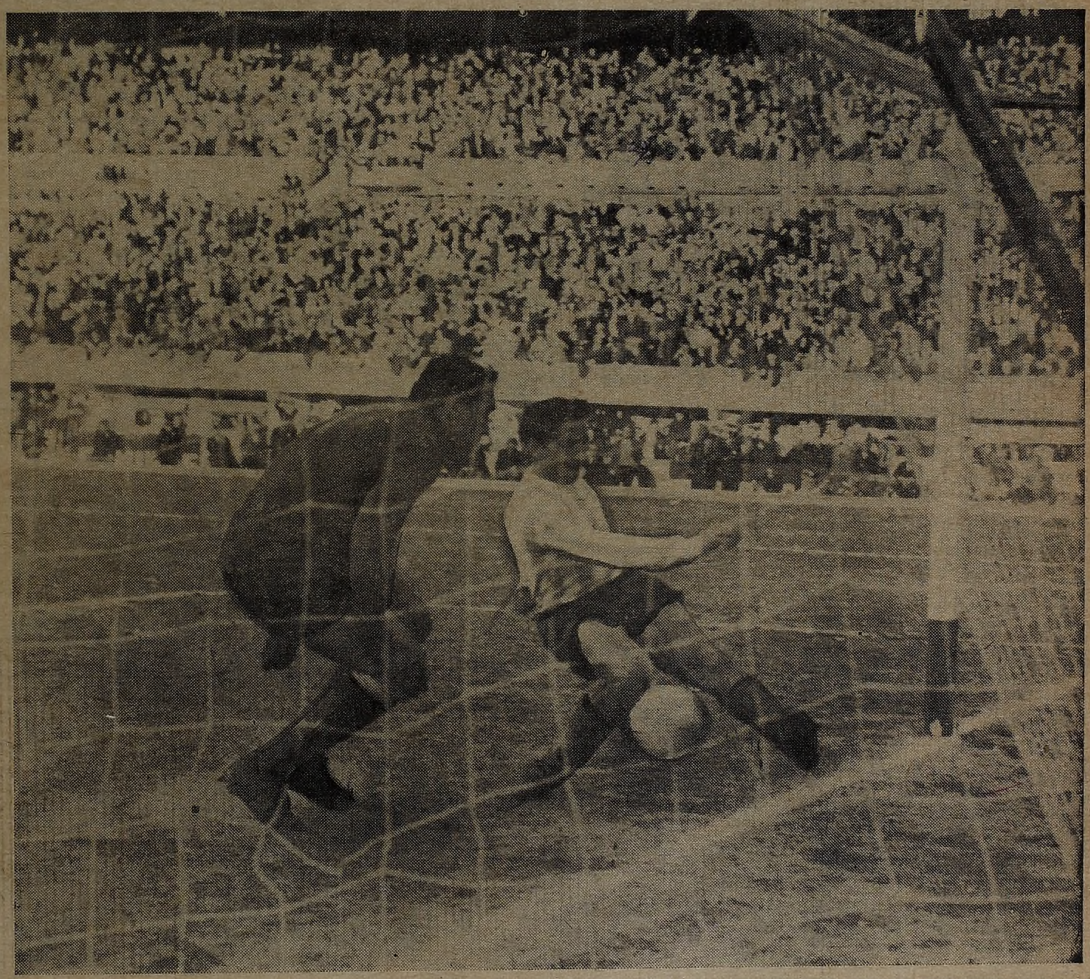

Locche ríe, pero menos... ¿Será por eso del que ríe último ríe mejor? Ayer, en Ezeiza, cambiaron "golpes publicitarios". El sábado, en el Luna, cambiarán los otros

¿Le Darán la Oportunidad a Nicolino?

SI GANA, TAL VEZ EN DICIEMBRE, PERO NUNCA ANTES

Ante la declaración del campeón mundial de los welther livianos, **Sandro Lopopolo**, en el sentido de que si el próximo sábado, Nicolino Locche, tuviera una actuación destacada, le daría una oportunidad por el título, es oportuno destacar un cable de México de la agencia France Presse. Luis Spota, presidente del Consejo Mundial de Boxeo, afirmó que de ninguna manera se permitirá al boxeador italiano, pelear por el título con el venezolano Vicente Rivas. En caso de suceder se le retirará a Lopopolo el reconocimiento y esta decisión ya se le ha hecho saber al italiano, por intermedio de Piero Pini, representante europeo ante el Consejo.

◆ COMPROMISO

Insistió Spota que el campeón mundial deberá firmar contrato con José Mantequilla Napoles antes del 23 de octubre, para realizar una pelea por el título, antes del 31 de diciembre.

De resultar todo así, Nicolino Locche, tendrá que esperar que Lopopolo venza a Mantequilla, para hacer valer su "derecho".

Lopopolo, un Sandro con Mucho Fuego

ENTRADA prohibida..., era el cartelito verbal del muy solemne conserje del hotel. Pero ULTIMA HORA, que fue a buscar la nota, la consiguió. Y nuestro fotógrafo y cronista "asaltaron" la habitación de Sandro Lopopolo. Lo sorprendieron, auténticamente. La charla fue extensa y jugosa. Vale la pena que usted lea para enterarse de las intimidades de un campeón en víspera de tan difícil combate.

Sandro Lopopolo es un campeón de box... Un campeón mundial. Resulta un poco difícil descubrir el aspecto humano de una estrella de "primo cartello". Su personalidad profesional no cesa y el personaje prefabricado para el consumo popular debe ser cuidado. Pero Sandro Lopopolo no es así. Casi cuesta descubrir en él al boxeador extraordinario que sabemos que es. Tal vez su cabello muy corto o su nariz un poco "ñata", pero nada más. Se diría que él conserva más el tipo de sus tiempos de experto en belleza femenina. Esa era su profesión; tenía un salón de belleza en su Milán natal y representaba algunas marcas de cosméticos.

◆ SUS COMIENZOS

Pero la conversación rumbea rápidamente para el boxeo. En 1956 se inició en tan dura profesión. Era un aficionado brillante y representó a su país en las olimpiadas de Roma. Fue subcampeón. Recordamos que Lopopolo fue el que eliminó a nuestro Abel Laudonio y Sandro acompaña el recuerdo con una sonrisa. **"Bueno, era muy bueno —dice—. Espero verlo ahora aquí".**

Hace seis años que es profesional y desde entonces lo acompaña su entrenador Steven Klaus, norteamericano. Este, hombre de estadísticas, nos informa que como profesional tiene Sandro realizadas **47 peleas**, de las cuales **ganó 43, empató 2 y perdió otras dos.**

Es curioso que Lopopolo no recuerda con facilidad quiénes fueron sus vencedores. Frunce las cejas, piensa y con esfuerzo va dejando caer los nombres: Sombrita fue uno, y el otro, Brando... Y muy espontáneo, agrega: **"Después les gané por knock out..."** Pega fuerte, 29 son sus peleas ganadas por la vía rápida... Entre sus vencidos, algunos muy buenos, Don Ellis y Campari, en sus buenos tiempos.

◆ ¡Y LOCCHE...!

Hablamos de Locche... El tema parece no interesarle... Sonríe de una manera peculiar, como para sí mismo. Le decimos que Nicolino es muy difícil, que no pega fuerte, pero que no recibe... El afirma con la cabeza... Eso es todo lo que le han dicho de Locche. Otra sonrisa y dice: **"Locche tal vez me permita dar un espectáculo agradable..."** Quién sabe, sugerimos, él tiene que pensar en sí mismo... Se ríe otra vez y se lleva un dedo a la cabeza, en gesto de confianza por su propia cerebración. **Se niega a decir cuánto ganará en esta pelea. Dice que eso solo lo sabe el señor Lectoure, y ríe con picardía. Asegura que si Locche hace buena pelea, "seguramente" tendrá su oportunidad.** Y cuando le decimos que ni el panameño Ismael Laguna ni el portorriqueño Carlos Ortiz pudieron vencer a Locche, hace un gesto de duda y sonríe casi irónicamente...

◆ FUERA DEL RING

Sandro Lopopolo, con sus 26 años, es muy agradable, tanto en el trato, como en el aspecto. No tiene marcas en su cara y cuando abordamos aspectos más íntimos de su vida, parece sentirse más a gusto. **Hace un año que se casó. Aida, su esposa, también es milanesa, como él, y espera para octubre un "bambino". "Un bambino"**, dice **y cuando lo toreamos: O una bambina**, Soslaya. **"Uno e altro. Bambino e bambina".** Ahora quedó conforme.

Es sorprendente en su cordialidad. Lleva largo rato sin dormir, 26 horas de avión, y apenas tomó el sueño en el hotel, lo despertamos, y allí está como si fuéramos viejos amigos. Nos pide que digamos que está encantado del recibimiento que le hicieron en Ezeiza. **Se declara "tifosi"... Gusta del fútbol y gusta del Inter. Admira a Angelillo y a Maschio. Cuando cita a Sivori, sacude la mano en gesto admirativo.**

◆ MUCHA PLATA

Le preguntamos si ha hecho plata en la profesión y no contesta, pero Steven Klaus lo hace por él... **"Mucha —dice—, mucha, porque él es así"... (Y nos muestra el codo y se lo introduce en el bolsillo).**

El es así... Ha ganado mucho y lo tiene todo. Lopopolo muestra una mano planeando suavemente, mientras acota: **"Cosi, cosi..."**

Cuando lo dejamos, muy gratamente impresionados, no sabemos si él es un tremendo pegador o un suave masajista de bellas milanesas. Pero una cosa, sí sabemos. No se llega a su posición en el boxeo mundial, con esa suavidad felina que nos muestra. Y en todo caso, Nicolino Locche tiene la palabra...

La cara sin marcas, la expresión inalterablemente sonriente, la palabra cuidada. El boxeador no se olvida de sus tiempos de experto en belleza y conserva su presumiblemente sofisticada suavidad. El manager mira sin ver... Puede ser que esté pensando. "Locche, empates con Laguna y Ortiz..., artista del buen boxeo y defensa". ¡Cómo para no poner esa cara!

El cronista dejó su pipa y lanzó una pregunta punzante: ¿Cuánto ganó en el boxeo?... Y Lopopolo contestó rápidamente: "Usted es muy indiscreto..."

Monzón (un Golpe y Después Huyó) Ganó una Corona

Seamos sinceros. Todos creímos que la pelea iba a ser una masacre, un asesinato, que iba a tener por víctima al santafesino Carlos Monzón (71,5). El único que no lo creía era él. Previamente anunció la táctica que emplearía. Era una táctica muy simple y no precisamente la más adecuada para conquistar un título, pues consistía en disparar, en evitar que Jorge Fernández (72,3) encontrase la distancia corta, y en tratar de meter una derecha, si ello era posible. Es decir, que Monzón salió un poco a buscar la lotería, frente a un rival que en ningún momento demostró flaquezas ni cansancio.

Y la encontró con un golpe de derecha en el cuarto round que definió la pelea y coronó al santafesino como campeón nacional de la categoría mediano, a la vez que posiblemente frenase al derrotado Fernández en su intento de conquistar el título mundial de los medianos juniors, que está en poder del coreano Kim Ki Soo.

Al principio no fue una pelea. Fue algo así como un juego entre un ratón perseguido y un gato con mucho humor. El ratón era Monzón. El gato, Fernández, que copó el centro del ring y girando sobre sí mismo inició una persecución un tanto sobradora, en la que mezclaba golpes profundos abajo y tenía más estilo de esgrimista que de boxeador, con desplantes para provocar al escurridizo rival, que huía en cuanto olía el cuero de los guantes del que hasta entonces era campeón.

Los dos estaban muy tranquilos. Monzón no cometía errores. Su brazo izquierdo, un brazo interminablemente largo era un tope, un freno que Fernández encontraba en sus intentos de acortar distancia. Pero su brazo derecho no salía. Y así pasó un round, y dos, y tres...

Y llegamos al cuarto, que parecía iba a ser un calco de los anteriores, en los que el aburrimiento fue norma, pues el aspirante, el que tenía que jugársela, no quería saber nada de cruzar golpes y el titular tenía un problema insoluble: sus brazos eran cortos.

Mas de pronto todo cambió. Iban exactamente dos minutos. Monzón punteó con el freno, con la izquierda, para después sacar raudamente una derecha cargada de plomo y de malas intenciones que llegó neta, clara, punzante, a la cara de Fernández. El hincha de Boca —subió al ring con una bata azul y oro— retrocedió, buscó el apoyo de las cuerdas sin encontrarlo, pues en realidad cuando quiso hacer esto ya volaba, ya sus pies habían perdido contacto con el suelo y su cuerpo caía pesadamente sobre la lona casi fuera de las cuerdas. El árbitro inició la cuenta. El público se puso de pie. Monzón, asombrado, fue en busca de un rincón neutral. Dos, tres, cuatro, cinco... Fernández se levantó. Armó su guardia. Se lo veía sentido... Seis, siete, ocho... Faltaba un minuto. El campeón, que casi no se tenía en pie, se apoyó en las cuerdas. Monzón intentó el remate. Fernández se movió por instinto. Su cintura y su cuerpo comenzaron a moverse en forma instintiva, cual si fuesen un péndulo. El ganador conectó un buen gancho. Pero Fernández, afianzado en las cuerdas, no cayó...

La cosa se puso buena, a partir de este momento podía ocurrir cualquier cosa. Monzón había encontrado lo que buscaba: ventaja en el puntaje. Fernández estaba obligado a jugársela si quería seguir en posesión del cinturón. ¿Podría? En el 5º rounds salió a aguantar, a recuperarse; lo logró un poco por su veterana inteligencia y otro poco porque Monzón volvió a huir y a dispararle al rival y a las cuerdas, para no verse acorralado, para que Fernández no pudiese intentar sus ataques demoledores en corto.

Entre round y round las esquinas daban instrucciones, a Monzón le ordenaban seguir como hasta ahora, pues esa era la única forma de asegurar el triunfo. Nesci le decía a Fernández que acortase distancia, que acosase, que buscase la zona baja para restarle piernas al movedizo santafesino. Eso era muy fácil de decir, lo sabían todos los espectadores, lo sabía el propio Fernández; pero a Nesce se le olvidó una cosa: darle una sierra a su pupilo, para que con ella cortase el brazo izquierdo de Monzón.

Ya en las postrimerías del séptimo round, Fernández conectó un gancho a la zona hepática de su rival, que hizo una mueca y levantó la pierna. En el noveno, y de contragolpe, Monzón metió una derecha en directo al rostro del de Pompeya, que éste acusó. Antes y después no hubo nada. Solo juego, persecución. Los dos puntos de la caída daban el triunfo a Monzón, que hacían de él el nuevo campeón argentino de la categoría mediana pese a ser un aspirante sin aspiraciones, un aspirante frío, conservador, que tuvo a su favor el hecho de que Fernández al igual que el noventa por ciento de los espectadores, creían que iba a ganar por muerte. Pero no, ayer en el Luna Park solo hubo un muerto: el boxeo ofensivo, que fue frenado por un brazo izquierdo interminablemente largo...

Medio Santa Fe subió al ring para saludar a su campeón: Carlos Monzón. La alegría se justifica, porque ni soñaba con el título. El campeón sonríe levemente. Es la sonrisa del cansado. Esta vez no se puede afirmar que la corona esté en buenas manos. Monzón deja mucho que desear...

AMILCAR BRUSA: "SE CUMPLIO EL PLAN PREVISTO"

Todos los santafecinos radicados en la Capital Federal y el Gran Buenos Aires se dieron ayer cita en el Luna Park para animar a Carlos Monzón, a quien siguieron hasta el camerino en una tromba de alegría que cantaba la hazaña del nuevo campeón, quien, como todos los toreros en tardes de gloria, fue llevado en andas...

—Se cumplió el plan previsto. Todo salió como habíamos estudiado. Carlitos no se puso nervioso y pudo cumplir mis instrucciones...

El que así hablaba era Amilcar Brusa, manager de Monzón, quien se desconcertó un poco cuando le preguntamos si no creía que el aspirante a un título debería arriesgar más de lo que arriesgó su pupilo.

—Depende del rival, contestó tras titubear. Nosotros no podíamos ir a cambiar golpes y había que aprovechar la mayor envergadura de Monzón. Eso fue lo que nos propusimos y salió bien.

Monzón no hablaba. Repartía abrazos. Su cara solo denotaba alegría, cual si los doce rounds no le hubiesen cansado. Finalmente habló y ante una pregunta nuestra, respondió:

—Yo sabía que Fernández era muy peligroso. Pero después del cuarto round lo vi desconcertado, sin saber qué hacer. Eso me tranquilizó. Fue entonces cuando me convencí que este cinturón sería para mí. Estoy muy contento... Estaba seguro de mi triunfo...

—¿Habrá revancha?

—Es un poco prematuro hablar de eso, atajó Brusa. Pero no rehuiremos rivales. Monzón hoy demostró que es un auténtico campeón.

Sus palabras fueron corroboradas por los presentes.

JORGE FERNANDEZ: "NO PERDI. HUIR NO ES BOXEAR..."

En el camarín de Jorge Fernández había silencio. Silencio y amargura. Y también disconformidad por el fallo y por la forma de pelear de Monzón.

—Era como perseguir a una sombra, nos dijo Fernández. Huía y huía. Nunca presentó batalla. Se limitó a alejarme. Yo estoy seguro de que no perdí. Una caída no puede desnivelar el puntaje de esa forma. ¿No puntúa también el ataque? Yo fui el único que atacó. El corrió, retrocedió...

—Pero la derecha del cuarto round...

—Sí, fue muy dura. La sentí. No entiendo por qué no la emplea más.

Nesci opina igual que Fernández. Estima que su pupilo no perdió y que si hay una revancha ganará fácil...

—Pero contra un hombre que lo único que hace es huir, no se puede pelear. El boxeo no es así. Hay que arriesgar más. ¿Qué hubiese pasado si Jorge, que no tenía por qué arriesgar, hubiese hecho lo mismo que él? Nada, el ring estaría lleno de monedas...

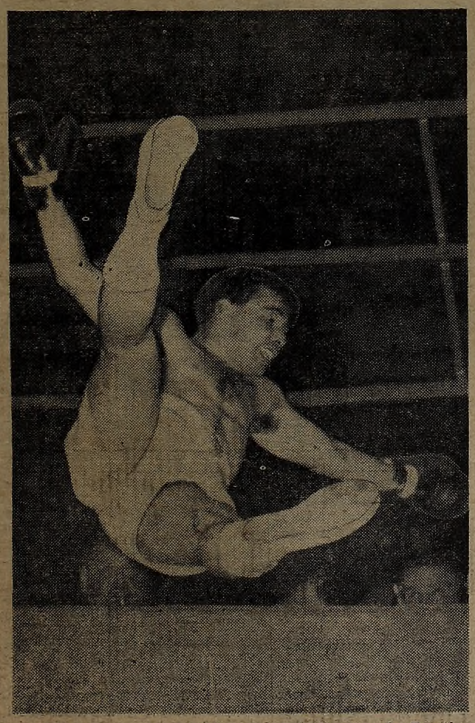

Violentísima derecha de Monzón a la cara de Fernández. Y Fernández "vuela"... Perfecta la captación de nuestro fotógrafo Manuel González, premio a su talento y sagacidad para obtener la nota. ¡Felicitaciones!

PERDIO ANDRES SELPA POR UN RESBALON QUE SE CONTO COMO CAIDA

TANDIL, 4 (De nuestro corresponsal). — **Marcelo Garnica** (76,700 kg.), venció por puntos, en fallo unánime, al campeón argentino de la categoría medio pesado **Andrés Selpa** (77,300 kg.).

Sin embargo, pese a lo que dijeron las tarjetas, el público silbó estimando que lo más justo hubiera sido un empate. Posiblemente, para la definición haya influido en forma preponderante el hecho que Selpa sufrió una caída en el octavo round, que fue computada como tal por el árbitro, mientras que el público vio un resbalón accidental.

La pelea no fue brillante ni nada que se le parezca.

La única alternativa de emoción se produjo en el octavo round, cuando por un evidente empujón de Garnica, Selpa fue a la lona. El juez determinó que había sido golpe neto. Se equivocó y le contó hasta 8, con Selpa de pie.

Las tarjetas de los jurados fallaron de esta forma, Ruda: 198 para Garnica, 193 para Selpa; Cortés: 198 para Garnica, 195 para Selpa; Gutiérrez: 196 para Selpa, 197 para Garnica.

◆ PERDIO MANZUR

RICCIONE, 4 (ANSA). — **Vittorio Saraudi**, campeón de Italia de los mediopesados, venció por puntos en ocho vueltas a la argentino **José Manzur**.

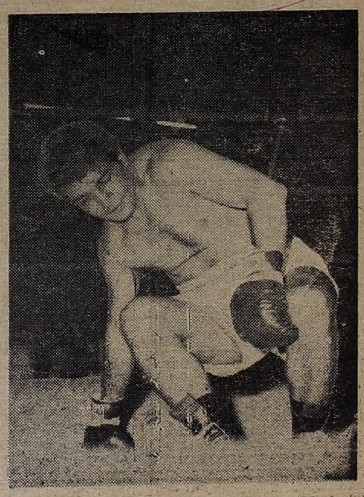

Garnica tuvo un resbalón, pero no le contaron. A Selpa le pasó lo mismo y sí le contaron. Por eso perdió su pelea, que para las estadísticas ganó Garnica.

TARDUCCI AL FINAL "TIRO" EL FRENO PARA TRIUNFAR

Por Tan Solo un Segundo se Impuso a Eduardo Casá en el Triángulo del Oeste; 3º Malnatti

GENERAL VIAMONTE, 4 (De nuestros enviados especiales). — Un final electrizante deparó la llegada de esta segunda edición del "Triángulo del Oeste", prueba organizada por el Auto Moto Club Los Toldos, que contó con una magnífica demostración por parte de los volantes Eduardo Casá y Mario Tarducci, quienes se disputaron palmo a palmo el triunfo, correspondiéndole al corredor de Villa María el halago de la victoria, que logró superar por solo un segundo al balcarceño. Luego de una lucha intensa, a lo largo de más de dos horas y media de carrera, Mario Tarducci se impuso con el mismo coche que el año próximo pasado usara Carlitos Loeffel, en la primera edición de esta competencia, a un promedio de 186.302 kilómetros por hora. La prueba dio comienzo a las 9, siendo el primero en largar Rubén Roux, en pos del cual siguieron los demás volantes, a intervalos de 10 segundos. La suerte le fue esquiva a Juan Manuel Bordeu, que quedó al margen de la competencia.

Mientras los corredores iban tomando posicoines para largar en el momento indicado, fue izada la bandera argentina, en tanto se escuchaban los sones de la marcha "Aurora". Poco después se bendijo un monumento alegórico a la carrera. El público, mientras tanto, se iba agolpando a lo largo del circuito, deseoso de no perder detalle de la prueba. Frente al palco oficial se había levantado una tribuna que, desde hora temprana, fue colmada por numerosas personas.

A las 9 partió la primera máquina, piloteada por Rubén Roux, y a intervalos de 10 segundos lo fueron haciendo, sucesivamente, Angel T. Rienzi, Pablo Fachini, Faustino, Eduardo Casá, Juan Manel Bordeu, Carmelo Galbato, Malnatti y el resto.

Desde los primeros momentos el ritmo se hizo intenso y los volantes, aprovechando el magnífico estado del circuito, imprimieron gran velocidad a los coches En los kilómetros iniciales, Roux conservó la delantera, seguido de Rienzi, Fachini, Bordeu y Casá.

A solo 15 kilómetros de la largada se hizo sentir por primera vez la intensidad con que se desarrollaba la prueba A esa altura debió detenerse, por desperfectos mecánicos, el hasta entonces puntero en el camino, Raúl Roux, por lo cual pasó a comandar el lote Pablo Facheti, seguido de cerca por Rienzi, Faustino, Bordeu y Casá, que se adelantaban vertiginosamente

Poco le duró a Fachini el estar puntero. Tres kilómetros después de la detención de Roux, debió hacerlo Fachini, que sufrió también desperfectos en su máquina. Mientras los reparaba, pasó a ocupar su lugar Angel Rienzi, mientras Bordeu y Casá, en ese orden, se colocaban en pos de él. Desde atrás venía con mucha fuerza el coche número 11, de "Bamse".

◆ "BAMSE", POR TIEMPO

Al pasar los corredores por primera vez por 9 de Julio lo hicieron con Bordeu enseñando el camino. Detrás suyo se hallaban "Bamse", Casá, Tarducci, Rienzi y Galbato. Por tiempo era puntero "Bamse", y que superaba por 25 segundos a Bordeu. Tercero, Tarduchi, a 26", cuarto, Casá, y después Galbato, Luluaga, Tempone, Faustino y Rienzi.

◆ SE QUEDA BORDEU

Poco antes de llegar al control de Los Toldos, se detuvo Bordeu, con problemas en su máquina, perdiendo mucho tiempo. En ese entonces, Casá seguía puntero, mientras avanzaba Tarducci, y se retrasaba "Bamse".

◆ TARDUCCI, GANADOR

Ya en el control de Los Toldos, Mario Tarducci, que llegó en segundo lugar, detrás de Casá, estaba ubicado puntero por tiempo, habiendo empleado 54'52" 4|5 neto. Segundo, Casá, con 55'26"1|5; tercero, Carlos Malnatti, con 57'31"4|5; cuarto, Polinori, con 58'15"; quinto, Angel Rienzi, con 58'33"4|5 y sexto "Bamse", con 58'47"1|5. El promedio del ganador era de 190,451 kilómetros por hora.

◆ OTRA VEZ EN BRAGADO

Ya en el segundo circuito y al pasar nuevamente por Bragado, cumpliéndose así 284 kms. de carrera, Tarducci continuaba al frente Tarducci continuaba alfrente en el camino y también por tiempo, aventajando a Eduardo Casá en 1'22". Tarducci empleó, para cubrir los 284 kms. 1h.26'40" en tanto que Casá lo hizo en 1h. 28'48". Marchaban después Malnatti, Rienzi y Polinori, que en ese orden pasaron por segunda vez por Bragado.

Los volantes dejaron atrás Bragado y fueron en busca de La Limpia, ya en la tierra. Al cruzar la localidad de Fernández los punteros pasaron por el lugar donde Juan Manuel Bordeu permanecía detenido, sin poder superar los problemas de su motor.

◆ SEGUNDO CIRCUITO

Sin variantes en la vanguardia prosiguió el vértigo en esta segunda edición del Triángulo del Oeste. Al cumplirse el segundo circuito, Mario Tarducci, al comando de la máquina número 10, hizo su pasaje frente al control de Los Toldos a las 10h.52'4"1|5. Segundos después se hizo presente Eduardo Casá, que no le perdía pisada al puntero, a las 10h.52'27". A esta altura, la diferencia entre ambos corredores era de 1'13" en favor de Tarducci. También cumplieron el segundo circuito Angel T. Rienzi, N. Polinori y L. Villa. El promedio del puntero, cumplidos 348,400 kilómetros era de 189,356 kilómetros por hora.

◆ ¡CASÁ, AL FRENTE!

Cuando estaban en la rotonda de 9 de Julio, Eduardo Casá se hallaba muy cerca de Mario Tarducci, que se detuvo unos segundos en su puesto de abastecimiento, oportunidad que aprovechó el volante de Balcarce para tomar la punta, enfilando la recta hacia Bragado, para tomar la tierra. A esa altura, el vértigo era aún mayor. El promedio de Casá era entonces de 192,395 kilómetros por hora.

Ya cerca de la tierra, una vez dejada atrás la ciudad de Bragado, Eduardo Casá y Mario Tarducci sostenían un duelo espectacular. El balcarceño se mantenía al frente, seguido muy de cerca por el piloto de la máquina número 10, que venía 17 segundos después de Casá. Sin embargo, Tarducci mantenía en ese entonces la primacía por tiempo, con un neto de 2h.23'43". Casá empleó entonces 2h.24'16".

El ritmo se hizo enloquecedor, y los espectadores, que a lo largo del circuito se dieron cita, aplaudieron a los volantes, que brindaban un magnífico duelo por la conquista de la prueba. Así se fueron rumbo a La Limpia, San Emilio y Los Toldos, para finalizar la disputada prueba.

Palmo a palmo, Tarducci y Casá se disputaron la carrera. Casá, siempre primero en el camino, pugnaba por descontar la ventaja que le llevaba el volante de Villa María, a la sazón 17 segundos. El tren se hizo más fuerte. El vértigo ponía más emoción en la ruta. Ya en los tramos finales, Eduardo Casá iba descontando tiempo. Primero a 10 segundos, después, 8, 7, 6, 5...

◆ ¡GANO TARDUCCI!

La expectativa se hacía cada vez mayor. ¿Lograría el balcarceño descontar los segundos necesarios para adjudicarse la carrera? Al asomar la máquina a la vista del control, en Los Toldos, y luego de un derrape antes de tomar nuevamente el asfalto, la tensión se hizo mayor aún. En medio de una algarabía sensacional, Casá hizo su arribo al control a las 11h.47'56"4|5, empleando un tiempo neto de 2h.47'16"4|5.

Segundos después aparecía el Chevrolet de Tarducci, que arribó a las 11h. 47'15"4|5. Más tensión. Se cotejaron tiempos... ¡Y ganó Tarducci por solo un segundo...!

CLASIFICACION GENERAL

Pos.	Nº	Corredor	Marca	Tiempo Neto
1º	10	M. Tarducci	Chevrolet	2h. 47'15"4|5
2º	5	E. Casá	Ford	2h. 47'16"4 5
3º	9	C. Malnatti	Tornado-Jet	2h. 54'47"1 5
4º	19	N. Polinori	Chevrolet	2h. 58'52"3|5
5º	2	A. Rienzi	Ford	2h. 59'35"3|5
6º	15	L. Villa	Chevrolet	3h. 3' 2"1|5
7º	32	D. López Oribe	Ford	3h. 5'28"4|5
8º	29	H. Pozueta	Chevrolet	3h. 11'26"4|5
9º	22	N. Prandi	Ford	3h. 12'30"2 5
10º	52	E. González	Chevrolet	3h. 13'13"1|5
11º	46	E. Volpicina	Ford	3h. 14'39"4|5

Promedio del ganador: 187,464 km.p.h. **Record de vuelta:** Mario Tarducci, en la primera, con 54'53"4|5, a un promedio de 191,458 km.p.h.

◆ POSICIONES

Con el triunfo de hoy de Tarducci y el segundo de Casá, las posiciones por el Campeonato Argentino de Conductores quedó con el siguiente puntaje: 1º Casá con 65 puntos, 2º Bordeu 54 puntos, 3º Emiliozzi 30 puntos, 4º Malnatti 27 puntos, 5º Galbato y Tarducci 21 puntos y 6º Menditeguy 17 puntos.

Mario Tarducci, el volante de Villa María, mantuvo un intenso tren de carrera, tanto en el asfalto, como en la tierra. Aquí se lo ve cuando va rumbo a San Emilio, en el último circuito, donde se detuvo para reabastecerse. Tarducci ganó por solo un segundo (Información pág. 11 - 12.).

LA "COLORADITA" SE QUEDO EN EL CAMINO

GENERAL VIAMONTE, 4 (De nuestros enviados especiales). — Varios competidores quedaron al margen de la prueba. Juan Manuel Bordeu, al que su "coloradita" no le respondió esta vez, debió abandonar en la localidad de M. Fernández. También por desperfectos debieron hacerlo "Johnny" Perkins, en San Emilio; Pettinari, en 9 de Julio, al romper el parabrisas, y D'Alessio, conductor de la máquina 38. El corredor Remo Gamalero, que largó en último lugar, por haber llegado tarde a la largada, retornó al punto de partida por considerar que era mucho el tiempo perdido. No largaron: J. Manzano, H. Figlioli, R. Rodríguez, R. Depaoli, O. Corti, C. Cruetta, E. Matías, A. Alzari, R. Vigorito, J. Bolognini, R. Modarelli y J. Martínez.

CUPEIRO SE PASO A LA MN Y GANO LAS "500 MILLAS"

RAFAELA, 4 (De nuestro corresponsal). — Auténtico clima de fiesta se vivió hoy en esta ciudad, donde fue inaugurado el nuevo autódromo totalmente pavimentado. En una clásica competencia del automovilismo nacional, las 500 Millas Argentinas volvieron a su tradicional escenario, después del descanso que en 1965 impusieron las obras de construcción de la pista, cuya extensión total es de 4.624,46 metros, con rectas de 1.181 metros. Ya el viernes se registraron interesantes promedios en las pruebas de clasificación, donde Domingo Di Santo —ganador de la edición 1964— marcó 204,521 kph., con lo que logró el lugar de preferencia en la largada. Se alinearon en ella 27 máquinas, 20 de las cuales tenían motor Chevrolet

◆ ESTILO INDIANAPOLIS

Iniciada la competencia —después que los competidores dieron una vuelta íntegra al circuito detrás del coche piloto para cumplir la largada estilo Indianápolis— tomó la punta Di Santo, de donde fue desalojado por Jorge Cupeiro a los pocos minutos. Pero la labor heroica de la jornada correspondió a Carlos Loeffel. El Tío Fritz largó en el decimoctavo lugar. Desde allí empezó a superar uno a uno a sus competidores, para lograr en la vuelta 16 el puesto de escolta, a escasa distancia a Cupeiro. En tercer lugar, Héctor Sanmartino. El trío se mantuvo en ese orden por varios circuitos. Al cumplirse el número 43 el piloto del Chevitú seguía en primer lugar, mientras Sanmartino relegaba a Loeffel al tercer puesto. En la misma vuelta abandonó Vicente Cipolatti.

La Masserati de Eduardo Copello pasó por el puesto de control en el segundo lugar, cuando se completaban los 58 giros. Entretanto Cupeiro permanecía inamovible en la punta, acercándose a la mitad de la carrera con una ventaja de algo más de medio minuto sobre su inmediato perseguidor. Copello la fue descontando progresivamente, y en el 70º giro ya había desplazado al puntero, mientras Felipe Lehmann se ubicaba tercero, y detrás de ellos Raitieri, Reuterman y Chiarelli. Entre los varios pilotos que abandonaron, estaba Carlos Loeffel.

Ya en la vuelta 109, Cupeiro recuperó la punta, y el cuyano quedaba segundo, algo distanciado. Tanto es así que en el circuito 116 Cupeiro se detuvo para reabastecerse, perdiendo 1'4". Sin embargo, siguió primero, con una ventaja de 17" sobre Copello. El promedio del puntero hasta esos momentos era de 193,582 kph.

◆ TRIUNFO CUPEIRO

Para cubrir las 140 vueltas Cupeiro empleó 3 h.23'29". Su permanente perseguidor lo hizo en 3h.24'27"2|10 y Sanmartino ya en el tercer lugar 3h.24'1"9|10. Raitieri quedaba 4º. Los rezagados ascendían a 11, entre los cuales se contó a Rasif Estefano.

La ventaja acumulada por Jorge Cupeiro se mantuvo hasta el final venciendo en las 500 millas Argentinas 1966. La clasificación general fue la siguiente: 1º Jorge Cupeiro; 2º Eduardo Copello; y 3º Héctor Sanmartino.

Pairetti: Pudo Ganar la Carrera, Pudo Matarse al Chocar con Fangio, Pero ya Piensa en Otra

MONZA, Italia, 4 (De nuestro enviado especial). — No sabemos si Pairetti iba a ganar la competencia o no. Las carreras finalizan con la bandera a cuadros, pero lo cierto es que iba en acción de triunfo. Su fuerza y coraje ya puesto de manifiesto en anteriores oportunidades aquí en el Viejo Mundo, lo habían llevado al primer lugar cuando en el undécimo circuito la mala suerte asedió en forma de un medio trompo. Su Brabham exigida al máximo en las curvas para equilibrar lo que perdía en el derecho, se cruzó en la pista y se temió una tragedia. Pudo ser un desastre. Incluso para nuestro compatriota "Cacho" Fangio que venía detrás. Williams y Brambilla sortearon el escollo tan imprevistamente creado por el puntero, pero "Cacho" y Regazzoni no pudieron evitar la colisión.

◆ SOLAMENTE HERIDAS LEVES

Los pocos argentinos que nos hallamos aquí pasamos momentos realmente de angustia. No se sabía el saldo del triple choque y aunque enseguida hubo alivio, al ver que "Cacho" continuaba en carrera —poco después abandonó definitivamente—, la zozobra persistía por el estado de Pairetti, a quien habían llevado al puesto sanitario del autódromo.

Finalmente pudimos confirmar que el arrecifeño había recibido heridas leves, lo mismo que el suizo Regazzoni. Pairetti estaba desolado y a la vez que preguntaba por la máquina, se lamentaba de haber malogrado lo que consideraba un triunfo para el automovilismo argentino.

◆ VOLVERIAN A CORRER EL 18

Con respecto a la competencia a realizarse el 18 del actual en este mismo escenario, se conversaba hoy sobre la casi segura presentación del equipo argentino. La gran actuación de Pairetti serviría de pivote para esta decisión y luego de esa competencia se haría una pausa hasta el año próximo, a fin de preparar suficientemente la faz mecánica y también la integración del equipo humano.

"Papá" Fangio fue a Monza para dirigir a los integrantes de la escudería argentina Carlos Pairetti, "Cacho" Fangio y Néstor Salerno, con quien lo vemos aquí antes de iniciarse la prueba, en la que solo la desgracia impidió el triunfo del arrecifeño Pairetti (Radiofoto de Associated Press para ULTIMA HORA).

JACK BRABHAM ES EL CAMPEON DEL MUNDO EN FORMULA 1. PESE AL ABANDONO DE HOY

MONZA, 4 (ANSA). — Jack Brabham encabeza la clasificación del Campeonato Mundial de Fórmula 1 a pesar de su retiro después de la séptima prueba de hoy. Además, Brabham conquistó una ventaja de 21 puntos sobre Rindt, que llegó segundo, y ya es prácticamente campeón del mundo. Faltan dos pruebas para la conclusión del campeonato: el Gran Premio de México y el Gran Premio de Estados Unidos. Por lo tanto, Rindt no está en condiciones de remontar la desventaja.

Clasificación actual del campeonato: 1) Jack Brabham (Australia) 39 puntos; 2) Jochen Rindt (Austria) 18; 3) Graham Hill (Gran Bretaña) 17; 4) John Surtess (Gran Bretaña) 15; 5) Jackie Stewart (Gran Bretaña) 14; 6) Denis Hulme (Nueva Zelandia) 14; 7) Lorenzo Bandini (Italia) 12; 8) Loodvico Scarfiotti (Italia) 9; 9) Mike Parkes (Gran Bretaña) 8; 10) Jim Clark (Gran Bretaña 7 puntos.

◆ ES CONSTRUCTO R

Brabham es el primer piloto que gana el campeonato con un automóvil de su construcción.

Los retiros durante el 37º Gran Premio de Italia ocurrieron en el siguiente orden: Graham Hill (Gran Bretaña) en BRM en la primera vuelta; Joachim Bonnier (Suecia) en Cooper Maserati en la cuarta vuelta; Jackie Stewart (Gran Bretaña) en BRM en la sexta vuelta; Jack Brabham (Australia) en Repco Brabham en la octava vuelta; Dan Gurney (EE.UU.) en Eagle en la octava vuelta.

MONZA: LOS ARGENTINOS TUVIERON UNA MALA SUERTE LAMENTABLE

MONZA, Italia, 4 (De nuestro enviado especial Jacinto Zaragozi). — Extraordinaria actuación cupo al argentino Carlos Pairetti en el 14º Premio Copa Monza, disputado en el autódromo local, para máquinas de fórmula 3. Debió abandonar, al accidentarse cuando punteaba la prueba final, pero su acción lo consagra como uno de los mejores del mundo en la categoría. Ganaron, en insólita paridad final, el inglés Jonathan Williams y el italiano Ernesto Brambilla.

◆ PAIRETTI, QUINTO

Dos argentinos, Pairetti y Salerno, fueron de la partida en la primera serie. Clay Regazzoni largó punteando por la cuerda, en tanto Pairetti se rezagaba y Salerno se ubicaba 5º. Detrás de Regazzoni pugnaban Brambilla y Pianta, cuando en la 2da. ronda paró Salerno con desperfectos insalvables.

El argentino Pairetti fue avanzando espectacularmente para ubicarse 4º en el quinto paso. Regazzoni rolaba a razón de 1m.50s.9|10, promedio de 187,140 kilómetros por hora. En el séptimo circuito el argentino se colocó tercero y cuando en la siguiente se pegó a la rueda de Pianta, que era el escolta del puntero Regazzoni, fue encerrado por "Tiger" y Brambilla, perdiendo su posición de privilegio.

Luchó Pairetti por recuperar, pero las posiciones no se modificaron y se clasificó, detrás de Regazzoni, Brambilla, Pianta y "Tiger". De esa forma se clasificó para largar la prueba final.

La clasificación oficial de la serie fue ésta: 1º Clay Regazzoni (suizo), 22m20s4|10 para 12 vueltas, a 185,317 k.p.h.; 2º Ernesto Brambilla (italiano), 22m24s; 3º Giorgio Pianta (italiano), 22m24s2|10; 4º "Tiger" (italiano), 22m 24s3|10; 5º Carlos Pairetti (argentino), 22m24s7|10, y 6º C. Ghezzi (italiano), 22m25s1|10.

◆ "CACHO", TAMBIEN

La segunda "batería" planteó como favorito a Carlo Facetti, de Italia, pero había expectación por ver al hijo del ex campeón del mundo Juan Manuel Fangio, "Cacho", que intervino por la escudería argentina.

Picó al frente Carlo Facetti apremiado por el británico Jonathan Williams, mientras "Cacho" se ubicaba séptimo El primer paso mostró como líder a Williams quien, con partida detenida, registró una media de 168.842 Kph. Seguido estaba el islandés Thoroddsson y Fangio apuraba, tanto que en la vuelta siguiente estaba 5º. Sobre el tercer circuito el islandés pasó al frente, observándose que Facetti asediaba a Williams y se lanzaba decididamente en busca de la punta otra vez. Sobre el final no hubo variantes, ya que el impulso del argentino no bastó para descontar la diferencia que había logrado Gittar, cuarto en las posiciones.

La clasificación oficial de esta serie fue así: 1º Carlo Facetti (italiano), 22m 29s2|10, a 184,109 kph.; 2º Jonathan Williams, 22m29s4|10; 3º Sverrir Thoroddsson (islandés), 22m29s8|10; 4º S. Gittar (italiano), 22m29s9|10; 5º "Cacho" Fangio (argentino), 22m30s2|10, y 6º Bernard Bauer (francés), 22m30s8|10.

◆ LA PRUEBA FINAL

Los seis mejores de cada serie se alinearon para la prueba final a 30 vueltas. Como lo hiciera en su serie, Regazzoni saltó hacia la punta desde el vamos, seguido por Brambilla, terciando el argentino Pairetti en un régimen más violento que en las dos competencias anteriores. Fangio estaba noveno, Facetti, como es habitual en su estilo, comenzó a intercalarse entre los primeros y así fue como avanzó a la posición de Brambilla cuando éste se rezagó, manteniéndose Pairetti tercero. Fangio, por su parte, ya en la décima vuelta estaba sexto y avanzaba raudamente.

◆ ¡PRIMERO, PAIRETTI!

La gran sorpresa se produjo en el giro de la vuelta siguiente, aunque los pocos sudamericanos aquí presentes venían deseando y creyendo fervientemente en la posibilidad: Pairetti era el puntero de la competencia. En una curva pasó al frente y por un momento se pensó que habría de imponerse [illegible]

◆ TRIPLE ACCIDENTE

Por razones que no fueron establecidas, sorpresivamente el pequeño Brabham de Pairetti se cruzó en la pista, y aunque algunas máquinas pudieron esquivarlo, dos que venían en su línea golpearon contra su estructura. Fueron "Cacho", que enderezó el coche y siguió, dificultosamente, y el suizo Regazzoni. Este y Pairetti salieron del auto y fueron llevados a la enfermería, pero no tenían lesiones de importancia. Las dos máquinas fueron trasladadas a los boxes, notándose que la del argentino tenía importantes destrozos.

La competencia, mientras tanto, quedó a merced de Williams y Brambilla, ya que Facetti también desertó. Y se dio lo insólito: que dos máquinas finalizaran igualadas en la meta tras 30 vueltas al circuito.

◆ LA CLASIFICACION

La posición final fue ésta: 1º Ernesto Brambilla (italiano) y Jonathan Williams (británico), 55m59s9|10, a 184,826 kph; 3º "Tiger" (italiano), 56m37s4|10; 4º Enzo Cortti, 56m37s6|10; 5º Martín Davios, 56m37s9|10;

◆ GANO SCARFIOTTI

MONZA, 4 (De nuestro enviado especial). — El 37º Gran Premio de Italia de fórmula 1, 7ª prueba para el campeonato mundial de conductores, fue ganada por el italiano Ludovico Scarfiotti, del equipo oficial Ferrari. Segundo fue su compañero, el británico Parkes.

Aunque se vio obligado a abandonar, el australiano Jack Brabham se consagró campeón mundial virtual,

◆ UN ACCIDENTE

Richie Ghinter, de EE.UU., fue internado en el hospital local. Su coche patinó sobre aceite y chocó contra un parapeto, volcando. Es un Honda 12 cilindros que se destrozó. Ghinter está grave y un comisario deportivo, alcanzado por su coche, también fue hospitalizado. Otro auxiliar recibió heridas de menor importancia.

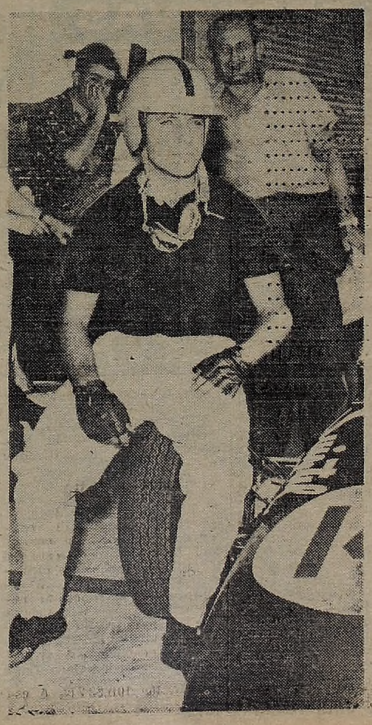

"Cacho" se mantuvo en su plan conservador y a la expectativa. Su actuación se malogró al registrarse el trompo de Pairetti: sus máquinas chocaron y aunque siguió, poco después debió desertar.

RESERVA: ESTUDIANTES DIO CATEDRA A LOS MENS SANA

El clásico platense se resolvió en reserva con una catastrófica paliza para Gimnasia. El puntero, Estudiantes, apabulló cómodo a su vecino y se mantiene a la vanguardia, seguido por San Lorenzo, que ganó como visitante a los funebreros chacaritenses. Boca goleó al desinflado globito y es el tercero en discordia.

RIVER PLATE 4 — RACING 1

RIVER: Sachi; Bordón y Morcillo; Grispo, Ziwyca y Minore; Pérez, D'Ambrosio, Delem, Rivarola y Ponce. Arq. suplente: Ballesteros.
RACING: Cejas; Gómez y Mesías; Bouza, Vilanoba y Chabay; Parenti, Vicente, Rambert, Brookers y Villar. Arq. suplente: Pepe.
Arbitro: Agra.
Gol en el primer tiempo: A los 33' Rambert (RC).
Goles en el segundo tiempo: A los 3' D'Ambrosio (RP), 11' Rivarola (RP), 15' Grispo (RP), 36' Ziwyca (RP). A los 40' fue expulsado Chabay (RC).

HURACAN 0 — BOCA JUNIORS 4

HURACAN: Di Meglio; Palma e Hiriart; Impembo, Gianni y Moina; Juárez, Buitrago, Nogaro, Clark y Nonis. A.S.: Roganti.
BOCA JUNIORS: Pérez; Magdalena y Ditro; Alas, Pla y Mas; Luna, Oviedo, Grillo, Madurga y Manrique. A.S.: Sánchez.
Arbitro: Gassenechmidt.
Goles en el primer tiempo: A los 13' Manrique (B), a los 22' Madurga (B) y a los 35' Manrique (B).
Gol en el segundo tiempo: A los 13' Pla (B).

ARGENTINOS JUNIORS 2 — PLATENSE 1

ARGENTINOS JUNIORS: López; Bonzuk y Decaria; Gómez, Sanguinetti e Iglesias; Coch, Ocaño, Zárate, Medero y Ulrich. Arq. suplente: Cordero.
PLATENSE: Topini; Bravo y Cuello; Trimarchi, Ravecca y Lobos; Ramallo, Zarco, Garro, García y Olivieri. Arq. suplente: Baña.
Arbitro: R. Garay.
Goles en el primer tiempo: A los 16' Ullrich (AJ) y a los 19' Medero (AJ).
Gol en el segundo tiempo: A los 17' Zarco (P).

FERRO CARRIL OESTE 1 — LANUS 2

FERRO CARRIL OESTE: Larrubia; De Giogia y Orrego; Califano, Carrasco y Ravano; Cattáneo, Noguera, Pompillo, Rodríguez y Lencina. A.S.: Settenbrino.
LANUS: Piazza; De'll Inocenti y Carnevale; Ordóñez, López y Guidi; Echenausi, Colaciatti, Alberti, Torrales y Reynoso. A.S.: Hernández.
Arbitro: Barbeiro.
Gol en el primer tiempo: A los 20' Pompillo (FCO). A los 40' Cattáneo (FCO) erró un tiro penal.
Goles en el segundo tiempo: A los 20' Reynoso (L) y a los 30' Alberti (L).

CHACARITA 1 — SAN LORENZO 2

CHACARITA, Cordero; Seijo y Cevallos; Blanco, Ferro y Bissio; Feuillet, Almada, Jubatti, Bejarano y García. A.S.: Petrocelli.
SAN LORENZO: Rodríguez; Ortiz y Silvero; Makeprang, Santamaría y Fosenato; Caroti, Rendo, Ochaizpur, Gagliardi y Garabal. A.S.: Tocalli.
Arbitro: Balzas.
Goles en el segundo tiempo 3' Jubatti (Ch), 10' Garabal (SL) y 22' Ochaizpur (SL) de penal. **Expulsados:** 13' Ortiz (SL) y Jubatti (Ch).

ESTUDIANTES 5 — GIMNASIA y ESGRIMA 1

ESTUDIANTES: Oleiniki; Aguirre Suárez y De Marta; Chévez, Mercerat y Avelino; Cavoli, Escos, Bedogni, Lombardo y Verón. - Arq. suplente: Espinosa.
GIMNASIA Y ESGRIMA: Lavella; Galeano y Caprari; Semplice, Patrón y Martín; Marinelli, Geist, López, Restivo y Noak. - Arq. suplente: Campagnale.
Arbitro: Angiolini.
Goles en el primer tiempo: A los 16' Marcerat (E) y a los 37' Escos (E). A los 23' se retiró Restivo, desgarrado. A los 38' fueron expulsados Galeano y Escos por agredirse.
Goles en el segundo tiempo: A los 8' Martín (GE) en contra, y a los 22' y 36' Bedogni (E). A los 25 se retiró Chévez.

BANFIELD 0 — ATLANTA 2

BANFIELD: Cavallero, Haacr y Giannelli; Tagnani, Maitez y Peano; Massud, Vázquez, Migone, Vallo y Molinari. A.S.: Enrioli.
ATLANTA: Sánchez; Rico y Allende; Vasallo, De la Iglesia y Núñez; Collazo, Pazo, Pérez, Acosta y Domínguez. A.S.: Bertani.
Arbitro: Moreira.
Gol en el primer tiempo: A los 9' Pérez (A).
Gol en el segundo tiempo: A los 28' Pérez (A). No salió Giannelli por haberse lesionado.

QUILMES 0 — V. SARSFIELD 0

QUILMES: Michelena; Torres y Lencina; Lombardo, Felecoin y Morán; López, Billares, Dellasavia, Benito y Chávez. A.S.: D'Angelo.
VELEZ SARSFIELD: Ucha; Dalmao y Mareque; Avalos, Cap y Carlo; Avila, Canevari, Willington, Reppeto y Villagra. A.S.: Mercado.
Arbitro: Omar Rodríguez.

INDEPENDIENTE 2 — N. O. BOYS 1

INDEPENDIENTE: Truchia; Monges y Mircoli; Carniglia, Salvio y Zerrillo; Ardizzone, Roldán, Tercilla, Rene Ibañez y Esclavo. A.S.: Filomena.
N. O. BOYS: Be rtoldi; Hatam y Gerlo; Guerra, Bermúdez y Gassini; Cabrera, J. C. Ibáñez, Juárez, Alciber y Giménez. A.S.: Tazares.
Arbitro: Sobrino.
Goles en el primer tiempo: A los 15' J. C. Ibáñez (NOB), 23' Roldán (I) y a los 44' Tercilla (I).

ROSARIO CENTRAL 2 — COLON 1

ROSARIO CENTRAL: Spilinga; J. González y Faneffi; Hipolito, Aranda y Manilo; Vignani, Bielli, Bulla, Videla y Sarmiento. A.S.: Carnevale.
COLON: Micheli; Viglianesi y Angiolini; Larpin, Pezzot y N. Rodríguez; Balbuena, Colman, Grillo, Bustamante y Salerno.
Arbitro: Alberto Rojo Miró.
Gol en el primer tiempo: A los 15' Bulla (RC).
Goles en el segundo tiempo: A los 21' Bielli (RC), de penal, y a los 44' Larpin (C). **Incidencias:** A los 3' salió lesionado Micheli (C), siendo reemplazado por Merotti, y a los 42' Angiolini (C) desvió un tiro penal.

LAS RESERVAS

EQUIPOS	J.	G.	E.	P.	Gf.	Gc.	Pts.
ESTUDIANTES	18	13	4	1	39	25	30
SAN LORENZO	19	13	2	4	39	15	28
BOCA JUNIORS	17	12	3	2	34	13	27
INDEPENDIENTE	19	10	3	6	33	26	23
N. O. BOYS	20	7	8	5	29	28	22
LANUS	19	8	5	6	35	27	21
RIVER PLATE	18	8	5	5	36	22	21
VELEZ SARSFIELD	19	5	11	3	28	23	21
ATLANTA	19	7	6	6	25	17	20
HURACAN	19	7	6	6	17	24	20
RACING	19	7	6	6	31	29	20
GIMNASIA Y ESGRIMA	20	5	9	6	24	30	19
ARGENTINOS JUNIORS	19	6	6	7	25	26	18
BANFIELD	19	6	4	9	27	34	16
ROSARIO CENTRAL	19	5	5	9	26	32	15
F. C. OESTE	19	5	4	10	22	36	14
CHACARITA JUNIORS	19	4	5	10	18	32	13
PLATENSE	19	4	4	11	32	51	12
COLON	19	3	4	12	17	32	10
QUILMES	19	2	4	13	18	43	8

COPA ITALIA: MILAN Y JUVENTUS GANARON. EL ROMA, ELIMINADO

ROMA, 4 (ANSA). — Resultados de los encuentros de fútbol jugados hoy por el primer turno de la Copa Italia en base a eliminación: Catanzaro 1, Foggia 3; Catania 0, Lazio 1; Livorno 0, Lanerossi Vicenza 0 (gana Livorno por sorteo); Módena 1, Spal 1 (gana Spal por sorteo); Novara 1, Lecco 4; Padova 2, Venezia 1; Palermo 2, Roma 2 (gana Palermo por sorteo); Pisa 0, Milan 3; Reggiana 1, Mantova 0; Reggina 0, Messina 1; Salernitana 1, Potenza 0; Sampdoria 1, Génova 0; Savona 0, Juventus 1; Varese 4, Atalanta 1; Verona 1, Brescia 0; Arezzo 1, Cagliari 0 (jugado ayer).

Los millonarios dejaron petizos a la "Academia" en el preliminar del gran clásico. La escena registró una enconada lucha por el balón, previo al tercer gol de River Plate.

TERCERA: LOS PUNTEROS ECHARON BUENA Y SIGUE LA VANGUARDIA TABLERA SIN NINGUNA VARIANTE

No se registraron variantes en las posiciones del muy disputado campeonato de tercera división, al imponerse los tres equipos que marchan a la cabeza. Estudiantes, en el clásico platense, ganó a Gimnasia por 5 a 2; Chacarita venció a San Lorenzo por 3 a 1, y Vélez derrotó a los cerveceros quilmeños por 1 a 0, sobre la hora.

RIVER 3 — RACING 0

River Plate: Pérez; Gagliardi y Paira; Chaves, Siles y Dominici; Montivero, Lettieri, Domínguez, A. Gómez y Vitale. A.S.: Oderigo.
Racing: Pepe; Magenties y Peluffo; Ferreira, Alvarez y Petruzzi; Vilanoba, Wolf, Paz, Claudio y De los Santos. A.S.: Cefo.
Gol en el primer tiempo: A los 27' Domínguez (RP).
Goles en el segundo tiempo: A los 42' Lettieri (RP) y a los 43' Domínguez (R. P).

• • •

HURACAN 0 — BOCA JRS. 2

Huracán: Roganti; Buglione y Chazarreta; Petriela, D'Apunto y J. Martínez; H. Martínez, Ortiz, Fuentes, Massa y Conca. A.S.: Fernández.
Boca Juniors: Sánchez; Pérez y Ovide; Suñé, Nicolao y Sotelo; Rivero, Cammareri, Novello, Valiente y Romero. A.S.: Calvo.
Goles en el segundo tiempo: A los 12' Nicolao (BJ) y a los 28' Valiente (BJ).

• • •

QUILMES 0 — V. SARSFIELD 1

Quilmes: D'Angelo; Montes de Oca y De Pascua; Vandertuin, Nanni y Mosna; Cotton, Vega, Miranda, Quaini y Garello. A.S.: Iglesias.
Vélez Sársfield: Caballero; Cevallos y Galvano; Sinatra, Abdenur y Palacios; Marín, Luján, Espeche, Zambianchi y Fernández. A.S.: Mercado.
Goles en el segundo tiempo: A los 43' Mosna (VS) en contra. **Incidencias:** A los 21' de la etapa complementaria se retiró lesionado Palacios (VS).

• • •

ESTUDIANTES 5 — G. y ESG. 2

Estudiantes: Flores; Zucarelli y Fuseneco; Forteis, Mateo y Medina; Del Curto, Cremasco, Barreto, Orife y Zibechi. A.S.: Lozano.
Gimnasia y Esgrima: Campagnale; J. Gómez y Ezpeleta; Di Plácido, Marba y De Marciani; Moviella, Pasternak, Espedaletti, Bugliati y Barro. A.S.: Salas.
Goles en el primer tiempo: 5' Barreto (E); 8' D. Curto (E); 20' Bugliati (GE); 44' Orife (E).
A los 16 Barreto (E), 27' Gómez (G y E) y a los 36' Barreto (E).
Incidencias: En el segundo tiempo fueron expulsados a los 20' De Marziani (G y E) y a los 39' Di Placido (G y E).

FERRO 3 — LANUS 0

F. C. Oeste: Rodríguez; Etcheverry y Marchessi; Spósito, Tartaglia y Lute; Vannucci, Marquínez, Rodríguez, Soto y Oro. A.S.: Parsechian.
Lanús: Hernández; Torres y Regules; Rebucione, Rocha y Suárez; Celestino, Dag, Acosta, Avalos y Basurte. A.S.: Herrera.
Goles en el primer tiempo: 15' Soto (FCO).
Expulsado: 40' Suárez (L)
Goles en el segundo tiempo: A los 7' Martínez (FCO) y a los 40' Vannucci (FCO) de penal.

• • •

CHACARITA 3 — S. LORENZO 1

Chacarita: Petrocelli; Freites y Vargas; Alonso, Garmendia y Codina; Zordan, Riera, A. Suárez, Zurita y Neumann. A.S.: Kobeliski.
San Lorenzo: D'Alessandro; Sica y Grignano; Fernández, Suárez y Abritta; González, Morriello, Balducci, Amare y Bastos. A.S.: Palacios.
Goles en el primer tiempo: A los 10' y a los 45' Zurita (CH).
Goles en el segundo tiempo: A los 29' González (SL) y a los 44' A. Suárez (CH).
Incidencias: En el segundo tiempo se retiró lesionado Vargas (CH) a los 3' y a los 40' fue expulsado J. Suárez (SL).

• • •

ARG. JUNIORS 3 — PLATENSE 3

Argentinos Junior: Vicario; Cavallo y Mordán; Creado, De Luca y San Marcelino; Rodrigo, Caputo, Rojas, Nápoli y Messina. A.S.: Colángelo.
Platense: Malbernat; Frega y Assaneo; Sciola, Giardullo y Cicarelle; Fikeprang, Chávez, Weber, Martínez e Iglesias. A.S.: Barsi.
Goles en el primer tiempo: 24' De Luca (A), 26' Nápoli (A), 28' Weber (P), 37' De Luca (A) de penal, 38' Weber (P).
Goles en el segundo tiempo: a los 16' Chavez (P).

• • •

BANFIELD 1 — ATLANTA 0

Banfield: Enrioli; Escapela y López; Larrea, Pardo y Viscochea; Esteriuz, Morales, Russo, Bufalo y Valerio. A.S.: Veltri.
Atlanta: Castellanos; Lazarin y Galíndez; Benjardino, Vizoso y Robles; Citadino, Gallego, Giordano, Lendoiro y Lareiro. A.S.: Aranda.
Goles en el primer tiempo: 16' Bufalo (B).
Incidencias: A los 38' del segundo tiempo fue expulsado Giordano (A) por juego brusco.

LAS TERCERAS

EQUIPOS	J.	G.	E.	P.	Gf.	Gc.	Pts.
ESTUDIANTES	19	14	3	2	51	17	31
CHACARITA JUNIORS	21	13	5	3	44	23	31
VELEZ SARSFIELD	21	13	5	3	38	18	31
BOCA JUNIORS	19	11	6	2	43	17	28
ARGENTINO DE QUILMES	22	8	7	7	19	36	23
HURACAN	20	8	6	6	31	28	22
ARGENTINOS JUNIORS	20	8	5	7	33	28	21
RIVER PLATE	19	7	7	5	34	22	21
ATLANTA	21	7	6	8	29	31	20
SAN LORENZO	21	7	6	8	29	26	20
RACING	21	7	5	9	23	27	19
F. C. OESTE	20	5	9	6	20	21	19
GIMNASIA Y ESGRIMA	21	7	4	10	34	43	18
LANUS	22	6	2	14	26	49	14
BANFIELD	22	5	3	14	21	37	13
PLATENSE	22	3	6	13	36	63	12
INDEPENDIENTE	21	2	5	14	21	46	9

López corre desesperadamente en busca de Poncio, que se le escapa; lo mismo hacen Sacchi y Simeone, en realidad, en muy pocas oportunidades la defensa de Boca pudo pasar a los de Huracán; trataron por todos los medios de hacerlo, pero fue en vano. Finalmente, venció el conjunto del "Globito" por 3 goles a 0, en forma muy merecida.

UN HURACAN DEMOLEDOR QUE DEJO HIEL EN LA BOCA

Una apreciable cantidad de público se dio cita en Parque de los Patricios, en donde el local Huracán y Boca Juniors reeditarían uno de los clásicos de más antigua data del fútbol argentino.

2 minutos: De entrada fueron los boquenses los primeros en manifestarse en el ataque. Rattin a Silveira, éste a González, quien de primera alarga a Pianetti, que remata fuerte, pero detiene Navarro.

5 minutos: Responde Huracán. Viberti a Poncio, que deja en el camino a Simeone para cruzar largo a Oberti, que remata a la carrera pero ligeramente desviado.

10 minutos: Marzolini inicia para Rattin, quien requiere la colaboración de Gonzalito, que pese a la obstrucción de Tarchini puede localizar el balón a Rojitas, quien elude a Ginarte, shoteando fuerte de primera, pero halla bien colocado a Navarro.

Panorama de los 15 minutos: Partido movido e intenso. Huracán se está mostrando más peligroso de lo que se esperaba.

18 minutos: Sacchi, en festejada acción, para la pelota dentro de su área, y con gran calidad apoya a Rattin. El centro medio toca el fútbol a Menotti. El rosarino se introduce en campo de Huracán, y cuando nadie lo esperaba saca un violento tiro desde 40 metros, que sale apenas desviado.

21 minutos: ¡Gol de Huracán! Cuando los locales se mostraban más peligrosos, logran la merecida ventaja. Tedesco, aprovechando la indecisión de la defensa xeneize, recibe un pase en profundidad y con un potente y bien ubicado golpe de cabeza logra batir completamente a Roma.

28 minutos: Huracán sigue mostrándose muy peligroso. Tedesco elude en gran forma a Marzolini, y en buen momento envía centro alto, que recibe de cabeza Oberti, empleando a fondo a Roma.

38 minutos: ¡Segundo de Huracán! Oberti, desde un ángulo muy difícil y aprovechando el "quedarse" de la defensa de Boca —esperaban el off-side—, tocó la pelota de emboquillada sobre la cabeza de Roma, decretando así la segunda conquista local.

43 minutos: Boca trata de reaccionar, pero Huracán se muestra solvente en su defensa. Silveira a Rojitas, que remata fuerte, pero alto. Minutos después termina la etapa.

Huracán ❸ Boca ⓪

HURACAN: Navarro; Ginarte y Bordato; Jáuregui, Viberti y Tarchini; Tedesco, Gómez, Oberti, Poncio y Cabaleiro. A. S.: Di Meglio. D. T.: Benicio Acosta.
BOCA JUNIORS: Roma; Sacchi y Marzolini; Simeone, Rattin y Silveira; O. López, González, A. Rojas, Menotti y Pianetti. A. S.: O. Pérez. D. T.: N. Rossi.

Cancha: Huracán. **Arbitro:** Jorge Alvarez.
Goles en el primer tiempo: A los 21' Tedesco (H); 38' Oberti (H).
Gol en el segundo tiempo: A los 42' Tedesco (H).

◆ SEGUNDO TIEMPO

3 minutos: El "Globito" inicia también con bríos la segunda parte. Tedesco, se interna en el área rematando de emboquillada, pero detiene muy bien Roma.

10 minutos: Tedesco, el puntero derecho de Huracán, que le está creando muchos problemas a Marzolini, es trabado violentamente por éste. El foul es realizado por Viberti y no trae consecuencias.

14 minutos: Rojitas, en gran jugada individual, elimina a dos hombres y cuando tenía grandes posibilidades para llegar al gol quiere eludir a un tercero y pierde el balón en forma inexplicable.

Panorama de los 20 minutos: Huracán con los dos goles de ventaja juega muy tranquilo y con solvencia. Boca trata de reaccionar, pero sus hombres muestran cansancio.

25 minutos: Silveira da a Rattin y éste largo a López, que corre su lateral, para finalmente enviar centro largo, que recibe Menotti, rematando fuerte, pero alto.

35 minutos: Oberti a Gómez, éste a Cabaleiro, que remata fuerte y alto.

42 minutos: Tercero de Huracán: Cuando faltaba poco para terminar el encuentro, Huracán logra su tercera conquista. Tedesco, el hábil punterito local, en gran jugada elimina a Marzolini, y cuando le salía Roma, lo bate con un tiro muy bien colocado. Poco después termina el partido.

Un Resultado Justo que Define Muy Bien a los Dos Conjuntos

Grata sorpresa ofreció Huracán en los primeros 45 minutos a sus seguidores parciales. Saliendo a jugar con una tónica distinta a la que venía realizando en sus últimos partidos, el equipo que dirige Benicio Acosta se adueñó de las acciones en la primera etapa y fue durante la misma el que hizo mejor las cosas.

Imprimiendo un ritmo sumamente rápido a sus jugadas, no dejó en ningún momento armar al equipo boquense. Con un medio campo muy bien trabajado por Viberti y Tito Gómez, que no se entretuvieron nunca en demasía con la pelota en sus pies, y por el contrario dieron siempre salida rápida al balón, aprovechando la suma velocidad de sus dos punteros (Tedesco y Cabaleiro), que sorprendieron en más de una oportunidad a sus marcadores (Marzolini y Simeone), que se mostraban desorientados ante la decisión de los ágiles del "globito".

Por eso no sorprendió y se justificó plenamente el 2 a 0, favorable a los locales, con que terminó el primer tiempo.

En la segunda parte, los hombres de Huracán, con la tranquilidad que les daba el score a su favor, jugaron con mucha seguridad, sin arriesgar inutilmente en el ataque, y especulando con el adelantamiento de Boca, que trataba de disminuir las ventajas.

Pero era indudable que los xeneizes estaban sintiendo el esfuerzo que les llevó la reciente gira realizada en el exterior. Sin nervio... sin fibra. Con un Rattín, que necesita urgente descanso, y un Gonzalito, sin creación. Huracán, pese a lominar menos el terreno, fue siempre el más peligroso. Por lo tanto, su victoria final por 3 a 0, es completamente merecida y justificada.

PELIGRO [illegible] BOCA. [illegible] uno de los tantos momentos de zozobra para Roma. Ante un centro de Cabaleiro, el arquero de la ribera debe esforzarse para despejar ante la presencia de Rattin, que lo asiste, y la entrada profunda del joven Tedesco, quien consiguió el tercer tanto del "globito".

REPARTIERON LA PLATA Y LA NADA

Encargado de mover la pelota fue Conigliaro, dando así lugar a que el clásico platense ya estuviera en marcha, con juego rápido fue Gimnasia quien tomó el control de las acciones, aprovechando cierta deficiencia que estuvo acusando la línea de medios de los "pincharratas", a pesar del dominio que ejerció el equipo gimnasta, él no fue de peligro para la valla defendida por Poletti.

10 m. Se operó una reacción paulatina en los locales, basándose en el mejor trabajo de media cancha, donde Madero, que había comenzado algo flojo, comenzó a afirmarse y entonces si la acción de sus delanteros ya fue más productiva. Los tres hombres de ataque, Conigliaro, Etchecopar y Flores, incursionaron con más asiduidad y la primera emoción de la jornada se produjo a los 14 minutos, cuando Conigliaro despidió un fuerte tiro a media altura que Romera debió extremar recursos para evitar el destino que llevaba la pelota.

Nuevamente fue Estudiantes quien estuvo cerca de la apertura del scorer, mediante una muy buena combinación entre Conigliaro y Etchecopar que remató el primero, Conde Méndez trató de neutralizar de cabeza con mala fortuna, ya que la misma salió hacia su arco y, pese al esfuerzo de su arquero Romera, la pelota dio en el travesaño, que luego apenas pudo tocar el arquero con la punta de los dedos, que envió al corner.

Luego de los 30 m. las acciones se tornaron algo fuerte, siendo el juez el encargado de llamar seriamente la atención de los capitanes. Los minutos finales fueron disputados con intensidad, donde la valla más asediada fue la de Romera, que llegó a convertirse en el mejor de los 22 hombres en los primeros 45 minutos de juego, en reiteradas ocasiones salvó a su valla de una caída inminente, ahogando en más de una oportunidad el gol que ya se creía inevitable.

Estudiantes 0 — Gimnasia 0

ESTUDIANTES: Poletti, Spadaro y Barale; Manera, Madero y Pachamé; Bilardo, Santiago, Conigliaro, Echecopar y Flores. A.S.: Oleiniky. D.T.: Zubeldía.

GIMNASIA Y ESGRIMA: Romera, Rogel y Rols; Conde Méndez, Sosa y Segovia; Trebucq, González, Pardo, Borgogno y Castillo. A.S.: Carballo. D.T.: H. Antonio (interino).

Cancha: Estudiantes. **Arbitro:** R. Goicoechea.

◆ SEGUNDO TIEMPO

Reanudadas las acciones fue Gimnasia quien se mostró muy distinto al de los primeros 45 minutos de juego. Comenzó avanzando con mayor asiduidad y antes de los 5 minutos estuvo en dos ocasiones muy cerca del gol. En la primera carga a fondo Pardo cedió a Borgogno, que en última instancia despidió fuerte tiro que obligó a una riesgosa intervención por parte de Poletti. No se habían acallado los rumores de esta jugada cuando Castillo, entrando velozmente, supo sacar ventaja de un desentendimiento entre Manera y Barale, y cerca del arco, cuando Poletti salió a cubrir, tiró con violencia, pasando la pelota muy cerca del poste izquierdo.

La reacción de Estudiantes no se hizo esperar y entonces sí se pudo apreciar un buen juego por parte de las dos delanteras, y los arcos entonces fueron actores de jugadas de mucho riesgo. Cuando transcurrían los 15 minutos se vivió la emoción más grande hasta esos momentos. Santiago avanzó velozmente combinando con Bilardo y en los últimos metros despidió un recio tiro que se incrustó en el travesaño, justamente en el ángulo superior derecho. Tras esta jugada el partido sufrió el segundo sacudón en fracción de segundos. Contraatacó Gimnasia y Castillo, entrando en profundidad, no pudo cristalizar en gol una magnífica jugada que le demandó un gran esfuerzo.

30 minutos: No decayó el ritmo de juego impuesto desde el comienzo y las emociones se sucedieron de continuo. El gran esfuerzo que hasta el momento habían realizado los jugadores no fue motivo para bajar el nivel y la brega continuó disputándose con gran intensidad.

37 minutos: Fue más presionante en los avances Estudiantes y así se pudo apreciar que Conigliaro, por demorar en demasía la pelota, perdió una buena ocasión dentro del área chica, que dio ocasión a que Segovia despojara de la pelota al centro delantero rival y así salvar de todo riesgo a su valla, la que nuevamente a los 40 minutos pasó por situación difícil, ya que Bilardo entró resueltamente, ante un pase de Conigliaro, y tiró con violencia, pero Romera nuevamente envió al corner. Tras esta acción es de hacer notar que Romera, al igual que en el primer tiempo, se erigió en la figura de la cancha, ganándose los aplausos hasta incluso por parte del público del equipo rival. El empate es la compensación más justa de este clásico de barrio.

SIN OBJECIONES: UN PUNTITO QUE DICE LA VERDAD

El panorama que ofreció el clásico chico platense, go donde, si bien es cierto no se pudo apreciar un alto go donde, si bien en él no se pudo apreciar un alto nivel de juego, el mismo fue compensado por el empeño y las jugadas de emoción que se sucedieron en el campo. Sacando ventaja de algunas deficiencias que el equipo "albirrojo" acusó en el comienzo, donde fue visible que Madero estuvo pagando el derecho a la inactividad, el once gimnasista fue el encargado de tomar la iniciativa y así llegar a dominar el campo, pero en forma improductiva, ya que Poletti no fue llamado a intervenir hasta recién en los 22 minutos de juego, mediante una pelota muy débil enviada por Borgogno. A partir de ahí corrigió su juego Pachamé, que había tenido cierta tendencia al centro, obstaculizando por ende la acción de Madero y, entonces sí, con una línea media bien plantada, fue el equipo "pincha" el que pasó a controlar el juego y las emociones, entonces, sí estuvieron a la orden del día, surgiendo desde entonces la figura del arquero Romera, que con buen sentido de las jugadas se antepuso siempre a las aspiraciones que llevaron los hombres de Estudiantes, salvando en dos ocasiones a su arco de una inminente caída. La pitada que indicó la finalización de los primeros 45 minutos, encontró a ambos conjuntos en gran acción.

Un vuelco total sufrió este match en la parte complementaria, donde ambos equipos levantaron el nivel de juego, y entonces sí las buenas jugadas se sucedieron. Podemos decir que uno de los factores a que el match se encauzase, fue el árbitro Roberto Goicoechea, que con severidad controló el juego de cerca y no permitió ninguna infracción por leve que fuese. Ya encauzado el match, se notó por ambas partes un mejor sentido de las jugadas, donde Gimnasia jugó con insistencia con sus puntas, mientras que Estudiantes fue más vistoso, y estuvo más cerca del gol, precisamente de la peligrosidad que ejerció el equipo local tuvo en Romera a una muralla que llegó a erigirse en la figura de la cancha. Así se le pudo ver en una jugada que es digna de destacar, cuando en las postrimerías de la brega sacó una pelota que ya penetraba al arco, que con anterioridad había sido cabeceada magníficamente por Barale.

En conclusión, cada uno realizando lo suyo, podemos decir que la división de honores, con un scorer en blanco, es la forma más compensativa con que concluyeron el match estos dos equipos, cuya campaña en la presente temporada es digna de elogio, los que ahora se ven favorecidos por la derrota de Boca ante Huracán, en la tabla de valores.

ROSARIO LE GANO BIEN AL SABALERO

Clima de júbilo, en el barrio de Arroyito. La mejoría que experimentó Central, en su última presentación, ante Independiente, motivó que su hinchada se volcara en buen número para presenciar el cotejo. Por su parte Colón, de pobres performances, espera sobreponerse a todas las controversias y reconquistar el terreno perdido.

5 minutos: Rosario inició el juego con muchos bríos. Gennonis al recibir de Griguol tiró levemente desviado luego de eludir a Giombi.

9 minutos: Ainza entregó a Gennonis, centro del puntero, que es conectado por Pagani y gran contención de Errea.

Panorama de los 15 minutos: Mucho ímpetu en Rosario. Griguol junto a Palma y el batallador Gennonis, coparon el centro del campo y son base suficiente para que el local domine a Colón. El elenco visitante, no logra hilvanar sus avances, y mantiene una posición defensiva.

26 minutos: Foul de Griguol en perjuicio de Pérez, tiró Cardozo y Andrada con los puños alejó sobre el horizontal.

30 minutos: Ante un corner que sirvió Poy, Sessana disparó un remate violentísimo que salió escasamente desviado.

38 minutos: Centro de Broggi, desvió con la rodilla Subiat dando el balón en el cuerpo de Pascutini.

42 minutos: Recio shot de Pagani, que se perdió por centímetros por sobre el horizontal.

Sobre la hora, pudo el cuadro local, conseguir la apertura del marcador. Griguol despojó en medio campo a Manfredi, alargó el pase hacia Gilibert. Se internó el puntero y cuando salía Errea tiró a un rincón fuera del field.

◆ SEGUNDO TIEMPO

2 minutos: Combinaron O. Medina y Subiat, remató el morocho uruguayo, conteniendo con ágil salto Andrada.

4 minutos: Gol de Central. Se internó en campo rival Palma, envió centro cerrado y luego de una serie de desaciertos de la defensa, pudo Pagani conseguir el tanto.

12 minutos: R. Cardoso tomó un tiro libre en forma de centro, siendo cabeceado por Manfredi apenas alto.

Panorama de los 15 minutos: Central es, sin duda, el equipo con mayores ideas y emplea un sistema más productivo. Busca el triunfo. Colón, si bien es cierto que luego del tanto de Pagani se adelantó, no llegó a inquietar con seriedad a Andrada.

24 minutos: Ante un envío largo de Poy, y al no poder interceptar Errea, Palma se hizo de la pelota, que tiró sobre la marcha, dando la pelota en R. Cardozo, cuando parecía gol.

30 minutos: Griguol dejó en el camino a Tardivo y Manfredi, entregó en profundidad para González y el disparo del proyectado defensor resultó desviado.

35 minutos: Colón con todo. Broggi luego de superar en velocidad a Sessana se perfiló con posibilidades. Siendo despojado en las puertas del arco por Pascutini.

40 minutos: Sanitá muy adelantado, fue víctima de infracción por parte de Sessana, tiró Cardozo, y el arquero local, en brillante intervención salvó a su arco, al echar con una mano al corner.

44 minutos: Con los "sabaleros" adelantados se escapó Gilibert, quién en magnífica posición no supo explotarla, tirando débil y a las manos de Errea.

R. Central 1 — Colón 0

ROSARIO CENTRAL: Andrada; Pascutini y Ainza; J. J. González, Sessana y Griguol; Poy, Palma, Pagani, Gennonis y Gilibert. A.S.: Spilinga. D.T.: Minni.

COLON: Errea; Sanitá y Giombi; R. Cardozo, Tardivo y S. García; O. Medina, Manfredi, Pérez, Subiat y Broggi. A.S.: Burtoboy. D.T.: Etchegoyen.

Cancha: Rosario Central. **Arbitro:** L. Spinetto.

Gol en el segundo tiempo: A los 4' Pagani (RC).

LANUS QUEDO EN LA VIA Y FERRO "PISO"

Hoy Josephine Baker y sus numerosos hijos adoptivos especialmente invitados por Ferro Carril Oeste, presenciaron el partido que el equipo de la casa disputó en su estadio de Martín de Gainza con los granates. Ambos en lucha desesperada por alejarse del extremo menos agradable de la tabla de posiciones, iniciaron las acciones de una primera etapa de juego flojo y parejo, en el que el equipo local estuvo mejor colocado hasta el gol. Luego de ello completaron la mitad del encuentro con descoloridas jugadas.

8 minutos: Angel Paz logra despojar al guardavalla granate y, cuando iniciaba una peligrosa jugada, Coerezza detiene el juego por foul al arquero.

13 minutos: Pando recibe en el área un centro largo solo frente al arco remata con singular energía, pero el tiro resulta desviado.

14 minutos: Tojo, en posesión del esférico, logra eludir a Avalos, que sale a marcarlo. Remata con un tiro rasante, que Irusta logra descolgar por encima de su cabeza.

29 minutos, gol de Lanús: Nuevamente Pando lleva un avance, y cuando Collado se adelanta a cubrir, habilita Silva, bien ubicado en el área. Este remata con regular potencia, y Piazza contiene muy poco, marcándose el primer gol del encuentro.

37 minutos: Los defensores verdes cortan un avance granate. De contragolpe Ribaudo toma el esférico y remata. Irusta rechazó bien. Ineficaces avances completaron los minutos finales del primer tiempo.

◆ SEGUNDO TIEMPO

Tal vez inspirados en los manes artísticos de su famosa visitante, los locales salieron a disputar la etapa complementaria con malísimas intenciones de "baile", las que no fueron ignoradas por el equipo que capitanea Irusta. A tal punto fue esto verdad que al promediar el segundo tiempo, era el partido en que se habían convertido hasta ese momento, más goles de la jornada, quizá más por fallas en las defensas, que por auténtica peligrosidad en sus respectivas delanteras. Pero en general el partido mejoró sensiblemente.

2 minutos: Empate local: A. Paz, por la izquierda, envió a Tojo un centro a media altura, éste lo emplamó de volea y obtuvo el primer gol local.

11 minutos, otro de F. C. Oeste: Es otra vez A. Paz el promotor de la jugada. Nuevamente por la izquierda habilita a Ribaudo, quien toma el esférico y logra eludir a Lorenzato; cuando le salía Irusta remató en forma potente, poniendo en ventaja parcial a su equipo.

13 minutos, protestan el empate: Una carga de De Mario fue trabada con violencia por Deluchi dentro del área. Ejecutando el correspondiente tiro libre, Pando la tocó a Unzué, que estaba ubicado fuera del área. Desde ahí remató con potencia y la pelota dio en el travesaño, para luego caer y picar detrás de la línea de gol, el que fue convalidado por el árbitro ante las protestas de los verdes.

26 minutos: Martínez cede a Tojo, quien logró escaparse de su marca. El remate es un violento cañonazo, pero lamentablemente desviado.

42 minutos: Victoria verde: Desde la derecha Martínez ejecuta un corner, su centro, ligeramente cruzado, rebotó en la cabeza de Mogaburu y al seguir su trayectoria tocó a Paz, quien la desvió. La maniobra descolocó a Irusta, lográndose así el gol

F. C. Oeste 3 — Lanús 2

F. C. OESTE: Piazza; Deluchi y Leonardi; Sartirana, Collado y Mogaburu; Martínez, Berón, Ribaudo, Angel Paz y Tojo. A.S.: Larrubia. D.T.: José Marino.

LANUS: Irusta; Lorenzato y Avalos; López, Roberto Paz y Sabella; Iglesias, Pando, Silva, De Mario y Unzué. A.S.: Piaza. D.T.: Pedro Dellacha.

Cancha: F. C. Oeste. **Arbitro:** Miguel Coerezza.

Gol en el primer tiempo: A los 29' Silva (L).

Goles en el segundo tiempo: A los 2' Tojo (FCO); 11' Ribaudo (FCO); 13' Unzué (L); 42' A. Paz (FCO).

Oportuno rechazo de Romero, defensor de N. O. Boys, cuando el avance de Independiente llevaba mucho peligro; fue un cotejo sumamente disputado, en el que salió victorioso el conjunto de avellaneda por 1 tanto a 0.

Independiente, Apenitas

El primer cuarto de hora de la etapa inicial fue de un juego intrascendente que se desarrolló principalmente en el medio campo. Ninguno de los dos equipos se decidió en ese lapso a proyectarse decididamente en la ofensiva. El partido se hizo monótono y aburrido. Newell's intentó llegar al gol con dos o tres remates de media distancia que no reportaron mayores consecuencias. Los locales, en ese lapso, no encontraron la forma de estructurar juego colectivo. Todo se basó en individualidades dispersas por vía de De la Mata y Pastoriza. Pero, a partir de los veinticinco minutos, Independiente comenzó a afirmarse mejor en el campo. La salida del medio juego se hizo más fluida y Artime comenzó a crear cierto peligro en cada una de sus arremetidas. El gol rondó con insistencia el arco rosarino. Sobre el final de la etapa se produjo y significó una ventaja parcial que, por la levantada de los últimos veinte minutos fue estricta justicia para los locales.

En la segunda etapa Independiente bajó en su rendimiento general. Su medio campo ya no tuvo la prestancia de la última mitad del primer tiempo. Newell's, se fue a buscar el empate con toda codicia y por algunos momentos logró mantener el dominio del juego y poner en peligro a la valla de Toriani. Pero con el correr de los minutos su trabajo no tuvo la claridad necesaria y los intentos comenzaron a ser confusos.

Independiente 1 N. O. Boys 0

INDEPENDIENTE: Toriani; Navarro y Pavoni; Ferreiro, Pastoriza y Rolán; Mura, De la Mata, Artime, Cardoso y Larrosa. A.S.: Truccha. D.T.: A. Vianna.
N. OLD BOYS: Gironacci: Romero y Zanotti; Vizzo, Ramírez y Nemiña; Sarrachini, Aguirre, Avallay, Zucca y Belén. A.S.: Tazare D.T.: A Zoff.
Cancha: Independiente. **Arbitro:** Guillermo Nimo.
Gol en el primer tiempo: A los 41' Pastoriza (I).

EL DIABLO, POR DIABLO Y TAMBIEN POR NEWELL'S

Se enfrentaron dos equipos necesitados de un aurgente recuperación. Los diversos cambios en las dos alineaciones dijeron de un deseo indudable de superación y recuperar algo del terreno perdido. Los "rojos" de Avellaneda, sin lugar a dudas, en deuda con su público, intentaron darle más color a sus desteñidas actuaciones.

2 minutos: Artime cedió para De la Mata. Este jugó hacia atrás para Pastoriza, que cortó para Rolan, un tanto adelantado. El posterior tiro del morocho oriental no fue aprovechado por nadie y alejó Vizzo.

3 minutos: Rauda entrada de Cardoso. Vizzo, cruzándose, cedió corner. Punteó Larrosa corto para Pavoni, que le devolvió el balón adelantado, pero salió bien Gironacci y contuvo.

6 minutos. Ante una veloz entrada en profundidad de Zucca, Navarro cedió corner. Tiró Zucca para Belén, que le devolvió la pelota. Entre los dos eludieron a Ferreiro. Siguiendo la jugada Belén centreó hacia atrás y Rolan sacó oportunamente con la cabeza.

13 minutos: Aguirre le cometió foul a Larrosa. Tiró Pastoriza de emboquillada y Artime, en su afán de lograr el balón cometió mano y anuló la jugada.

24 minutos: Zanotti cedió corner. Tiró Larrosa y De la Mata, entrando bien, cabeceó fuertemente, pero la pelota salió levemente desviada.

30 minutos: Mura jugó para De la Mata, que alargó para Artime. Gironacci salió en falso y Artime la tocó en cuchara suave, pegando el balón en el travesaño

35 minutos: Navarro sacó al corner. Avallay punteó enganchó el balón Sarrachini y tiró centro ceñido que Toriani contuvo perfectamente.

42 minutos: Gol de Independiente. Cardoso dio para De la Mata. Nemiña le cometió foul. Tiró Ferreiro de emboquillada, saltó Artime juntamente con Gironacci, éste no pudo retener y Pastoriza, entrando bien, con tiro fuerte marcó el gol.

◆ SEGUNDO TIEMPO

6 minutos: Ante una entrada bien llevada de De la Mata, Aguirre le cometió foul.

9 minutos: Zucca tocó en pared para Avallay. Navarro vaciló en la marca y el centroforward rosarino tiró violento, pero sobre el travesaño.

15 minutos: Entrada profunda de Cardoso. Romero se cruzó bien y cedió corner. Tiró Larrosa, recibió Pastoriza, que de media vuelta cedió para Mura, que tiró bien, pero Gironacci, arrodillándose, contuvo con seguridad, salvando un posible gol.

25 minutos: Sarrachini recibió de Aguirre y avanzó por su sector en forma rauda; al llegar a la línea de fondo hizo centro, que detuvo bien, Toriani.

30 minutos: Avallay eludió a Pastoriza, pero éste, en segunda instancia, le cometió foul. Tiró Aguirre con tiro de emboquillada que Toriani volvió a detener con seguridad.

33 minutos: Foul de Romero a Mura. Tiró Pastoriza desde veinte metros, pegó en la barrera y Zanotti, con desesperación, alejó.

36 minutos: Gironacci se adelantó fuera del área para rechazar una carga local. Pastoriza, al perder la pelota el arquero, tiró de emboquillada y el balón salió apenas sobre el travesaño.

43 minutos: Buscando el empate Newell's, Mura dio a De la Mata en profundidad, pegó el balón en Romero y luego detuvo Gironacci.

VELEZ LE TOMO EL GUSTO AL TRIUNFO Y LA CERVEZA

Quilmes 0 V. Sársfield 1

QUILMES: Casco; Valentino y Touriño; Andrade, Spíndola y Casal; Bavastro, Sernia, Derrico, Basílico y Ramírez. A.S.: Palminteri. D.T.: Faraone
VELEZ SARSFIELD: Marín; Ovejero y Atela; Gallo, Canosa y Lejone; Recúpero, Ríos, Werbe, Carone y Fernández. A.S.: Ucha. D.T.: Spinetto.
Cancha: Quilmes. **Arbitro:** Miguel Comesaña.
Gol en el segundo tiempo: A los 43' Recúpero (VS). **Incidencias:** Expulsados Wehbe (VS) y Andrade (Q).

Mucha expectativa había en Quilmes por observar la actuación del equipo local, frente a Vélez Sarsfield; la tarde soleada y las últimas buenas actuaciones de los visitantes la crearon.

3 minutos: Basílico se llevó la pelota por su andarivel, eludió a Gallo y a Ovejero y desde buena posición remató violentamente.

6 minutos: Nuevamente combinó Basílico con Derrico entrando hasta el área rival, pero con oportuna acción rechazó Spíndola.

11 minutos: Carone recibió en medio campo un pase de Wehbe, eludió a Andrade y se proyectó rápidamente hacia la zona rival, pero al demorarse pudo contener Casco, cuando llegaba Recúpero amenazadoramente.

19 minutos: Una pelota larga de Casco, fue interceptada por Gallo quien en cortada apoyó a Ríos y éste remató reciamente pero la pelota fue a las tribunas.

25 minutos: Acciones imprecisas en el medio campo, a un avance local, no tarda en llegar la réplica velezana.

36 minutos: Basílico, muy movedizo, se llevó a dos defensores rivales, y cuando salía Marín remató, pero al tirar desviado perdió una gran oportunidad de conquistar el gol.

40 minutos: Atela cortó en la media luna y su pase lo recibió Wehbe, pero no pudo avanzar debido al oportuno despeje de Touriño.

43 minutos: Carone entró en diagonal y cuando se disponía a rematar Valentino pudo rechazar al corner; tiró Recúpero, pero Casco no tuvo inconvenientes para detener.

Luego, sin jugadas de interés, ambos conjuntos se fueron al descanso con el empate en cero tanto.

◆ SEGUNDO TIEMPO

2 minutos: Combinaron en el medio campo de Vélez Sarsfield Basílico y Derrico; se lle aron la pelota y por último el centrodelantero remató obligando al lucimiento de Marín.

5 minutos: A raíz de un corner que se vio obligado a ceder la defensa de Vélez; se produjo una acción de sumo riesgo para el arco de Marín; llegó la pelota y Sernia cabeceó desviado, pero muy cerca del poste derecho.

11 minutos: Gallo se llevó la pelota por su línea, en su avance eludió a Casal y en profundidad cedió a Ríos; que al demorarse perdió magnífica ocasión.

19 minutos: Gran avance velezano; Wehbe hizo dos fintas frente a dos adversarios y le pasó en el momento oportuno a Carone, que quedó en el claro, pero no pudo terminar bien el avance.

25 minutos: Vélez Sársfield, se va con todo hacia la valla local; Carone obliga a Valentino a enviar la pelota al corner.

34 minutos: Quilmes pierde una buena oportunidad; se fue por el lateral derecho Sernia, tiró un centro rasante y el cabezazo de Bavastro apenas lo pudo contener Marín.

43 minutos: Gol de Vélez Sarsfield: Una jugada que los jugadores de Quilmes creyeron en posición adelantada; el árbitro no cobró nada y Recúpero no tuvo inconveniente en derrotar a Casco, ante la alegría visitante.

LOS VELEZANOS PRESIONARON SIEMPRE

Los primeros minutos fueron de tanteo, algo así como en el box, cuando dos púgiles se estudian temerosos de la táctica del rival; comenzó mejor Quilmes, pero sus avances no llevaron peligro hacia la valla de Marín; los mediocampistas de Vélez Sársfield, en los primeros minutos no encontraban la verdadera ubicación: cosa que no ocurrió a partir de los 15', cuando Canosa y Ríos, comenzaron a interceptar toda pelota que llegaba a la zona.

El buen andar de los verdaderos motores de la visita, obligó a un trabajo más intensivo de la defensa de Quilmes; Spíndola no pudo llevar, ni ayudar a proyectar a su equipo en la ofensiva; por el contrario, se vio en la necesidad de quedarse en la cueva, por lo tanto las ambiciones quilmeñas se vieron reducidas al buen trabajo de Sernia; que pese a luchar en inferioridad numérica se bastó como para cortar y crear peligro; el resto de sus compañeros no lo ayudaron en la medida que era necesario.

El segundo tiempo, tuvo un vuelco fundamental en cuento al dominador del juego, en la primera parte el equipo de Vélez Sársfield, lo había hecho a voluntad, pero en el complemento Quilmes desde la entrada llevó el control de las acciones, Sernia y Spíndola colaboraron entre sí cosa que no había ocurrido en los momentos anteriores. Babastro se multiplicó en ayuda de sus compañeros, lo mismo que Basílico, que fue la figura principal al subir y bajar en constante apoyo a la delantera.

Ni Canosa ni Ríos pudieron impedir tal dominio, al contrario se sumaron al desconcierto que por momentos cundió en el team de Liniers. Carone, al no recibir el tributo de sus compañeros bajó, pero cuando llegó hasta el área de Casco, lo hizo, sin fuerza y parecía agotado.

Y cuando parecía que todo iba a terminar, llegó el gol de Vélez, realmente Quilmes no merecía perder, pero no hay duda de que el que busca hasta el último minuto, puede tener suerte y, sin duda, el ataque del Oeste tuvo resto hasta el final y de esa forma se llevó dos puntos.

Desafortunada jugada de Laginestra. Nada puede hacer el arquero de Chacarita para evitar la caída de su valla, mientras Fisher festeja por anticipado el tanto. San Lorenzo venció merecidamente a los funebreros, luego de 17 años de no poder hacerlo. Chacarita se defendió sin dar ventajas.

BANFIELD GANO CUANDO QUISO Y COMO PUDO

4 minutos: Bertulessi despojó a Fernández. Dio de primera para Sanfilippo, que remató violento y apenas desviado.

9 minutos: Cabrera efectuó una fulminante carrera por su sector. Al llegar a la línea fina levantó centro, que desperdició Ochoa por demorarse.

13 minutos: Desde el medio campo Villano tomó un tiro libre. La pelota por elevación fue a poder de Arean, que cabeceó alto.

Panorama de los 15 minutos: Banfield mejor plantado en el medio campo, controló el juego.

18 minutos: Puntorero eludió a Arean y Ramos Delgado. Y cedió a Salomone que remató de emboquillada. Righi detuvo bien.

22 minutos: Gran jugada de Villano. Despojó a Cabrera, e hizo un cambio de cuarenta metros para San Lorenzo. Este le pegó como venía. Y la pelota salió junto al poste ezquierdo.

27 minutos: Rápido contraataque de Atlanta. Lo encabezó Ochoa. Y dentro del área cedió hacia atrás. Pero Righi contuvo en gran acción.

Panorama de los 30 minutos: Los locales siguieron manteniendo el control del juego. Pero sus avances no fueron lo suficientemente efectivos como para lograr tantos.

34 minutos: Entrevero en el área de Banfield. Fernández, puso término a un peloteo. Remató violento, y detuvo Righi.

38 minutos: Combinaron San Lorenzo y Sanfilippo. En última instancia el "nene" tiró de zurda. Pero Biasutto detuvo haciéndose un ovillo.

41 minutos: Gol del "Taladro". Vignale cedió corner. Ejecutó Zárate. Recibió Arean y de cabeza dio para San Lorenzo, que de la misma forma elevó la pelota sobre el poste derecho, derrotando ampliamente a Biasutto.

El uno a cero parcial premia al que mejor hizo las cosas. Y quien más se prodigó en procura de la victoria.

◆ SEGUNDO TIEMPO

11 minutos: Otro de San Lorenzo: Sanfilippo ejecutó un tiro libre. No contuvo Biasutto. Y San Lorenzo, que cargaba, anotó.

15 minutos: Violento foul de San Lorenzo a Reymondo, y el juez lo expulsó del campo.

25 minutos: Raffo lanzó centro sobre el área. Sanfilippo, a la carrera, cabeceó levemente desviado.

36 minutos: Cabrera, Salomone y Fernández llevaron un gran avance. Finalmente Ochoa, que recibió el tributo, disparó muy desviado.

43 minutos: Foul de Kairus a Arean. Tiró Raffo directamente a la valla. Y con gran estirada detuvo Biasutto.

45 minutos: Tercero de Banfield: Bertulesi cedió en gran forma para Arean. Este esperó la salida del arquero. Y logró el tercer tanto. Justa victoria de Banfield, que superó a Atlanta en todos los aspectos. Y demostró mayor sobriedad y contundencia.

Banfield ❸ Atlanta ⓪

BANFIELD: Righi, R. Delgado y Bertulessi; Masali, Villano y Llanos; Raffo, Arean, S. Lorenzo, Sanfilippo y Zárate. A. S.: Cavallero. D.T.: D'Amico.
ATLANTA: Biasutto, Maguna y Kairuz; Vignale, Raymondo y Vázquez; Cabrera, Puntorero, Fernández, Salomone y Ochoa. A.S.: Sánchez. D.T.: Torres.
Cancha: Banfield. **Arbitro:** Carmelo Brusca.
Gol en el primer tiempo: A los 40' San Lorenzo (B).
Goles en el segundo tiempo: A los 11' San Lorenzo (B), 44' Arean (B). **Incidencias:** A los 15' fue expulsado San Lorenzo (B).

Chacarita ❶ S. Lorenzo ❸

CHACARITA JUNIORS: Traverso, Bertolotti y Laginestra; Díaz, Gil e Iñigo; Nardiello, Ferraro, Olmedo, Preto y Rabbito. A.S.: Cordero. D.T.: Rodolfi.
SAN LORENZO: Buticce, Magliolo y Calics; Gramari, Albrecht y Sconfianza; Facio, Telch, Fischer, Veira y Castiglia. A.S.: Rodríguez. D.T.: J. Barreiro.
Cancha: Chacarita Juniors. **Arbitro:** Luis Pestarino.
Goles en el primer tiempo: A los 13 Laginestra (Ch.) en contra; 23 Olmedo (Ch).
Goles en el segundo tiempo: A los 7' Albretch (SL); 42' Veira (SL).

Por San Martín Pasó un Ciclón que Destruyó

A la orden del juez Pestarino se iniciaron las acciones y las primeras fintas fueron orquestadas por los dueños de casa. El puntero derecho Nardiello fue el encargado de llevar las primeras pelotas hacia la ciudadela de Buticce pero sin consecuencias.

Hasta los 5 minutos se mostró el local más cómodo, pero la visita más cautelosa entraba en forma despacio, provocando la intervención del guardavallas local.

La defensa de Chacarita un poco adelantada fue rápidamente sobrepasada por los ágiles visitantes y en un avance, Laginestra en desafortunada jugada, venció su propio arco. Transcurrían 13 minutos y los locales no se desanimaron por el contraste.

No se entrega el local y sus ágiles tratan de llegar a la vanguardia de los visitantes. Los punteros se desprenden con rapidez de la redonda y en un avance de más de 20 metros el piloto local envía un violento shot que prácticamente deja parado a Buttice. Empate justo ya que la diferencia no se justificaba, se llevaban jugados 23 minutos.

31 minutos: Se salva el arco de San Lorenzo. En una combinación del ala izquierda, la pelota queda algo atrás e Iñigo que avanzaba con sus ágiles efectúa un violento remate que pega en un poste.

La visita también se hace notar ya que el "Bambino" Beira remata apenas desviado luego de recibir un pase de Castiglia, que dejó atrás a la defensa local. En el equipo visitante se nota que el medio campo es el "sitio" donde se filtran los avances de los dueños de casa.

◆ SEGUNDO TIEMPO

Iniciadas las acciones del segundo tiempo, San Lorenzo se mostró más codicioso y su línea media se adelantó copando gran parte del campo, lo que dejó más aliviados a los ágiles.

7 minutos: El andar de la visita era rápido y su centro medio Albrech en unos de sus arranques, shoteó con rapidez y fuerza, provocando la caída de la valla local. Luego de este gol, el puntero izquierdo Castiglia sufrió un desgarramiento en una pierna, lo que dejó a los Santos en inferioridad.

Los ágiles locales trataban de shotear desde todos los ángulos, y la defensa visitante se mostraba fuerte. En un encontronazo con el piloto local, Gramari sufrió una lesión por lo que fue retirado del campo. La visita con 10 hombres y otro lesionado seguía con el fútbol más tiempo. Transcurrían 36 minutos de juego cuando volvió Gramari, que sufrió lesión en los ligamentos de su pierna derecha.

42 minutos: El "Bambino" con violento remate pone cifras definitivas al encuentro. Ganó San Lorenzo por 3 tantos a 1.

Los mejores hombres fueron en el local Olmedo y en la visita Telch.

ARGENTINOS CON VISION DE GOL Y MUCHA SUERTE

Apenas 1' y gol de A. Juniors: Todavía no se habían acomodado todos los espectadores cuando los locales abrieron el score. Luraschi se escapó por la derecha y dio para Diéguez que de primera tiró centro hacia atrás y Ornard que entraba a la carrera con shot fuerte y esquinado venció totalmente a Hurt.

5 minutos: Diéguez por el centro eludió a Togneri y dió un preciso pase para Sosa, éste solo frente al arquero marró el shot final al tirar en forma débil y a las manos de Hurt.

10 minutos: Murúa celió córner. Tiró Luraschi y Puppo remató desviado.

16 minutos: Primer avance a fondo de Platense. Yudica cortó a Marchese que tras eludir a Diez tiró centro alto, cabeceó Yudica en forma totalmente desviada.

Panorama del cuarto de hora: Mejor los locales que sorprenden con su velocidad a los defensores calamares.

20 minutos: Segundo gol de A. Juniors: Violento foul de Guzmán a Puppo. Desde fuera del área grande shoteó Puppo sobre la barrera en forma de centro corto y Diéguez de zurda y en forma violenta no tuvo inconvenientes en vencer nuevamente a Hurt. Fue una jugada netamente de "pizarrón".

25 minutos: Una buena combinación entre los tres centrales del equipo local finalizó Ornad la jugada al shotear escasamente desviado.

35 minutos: Foul de Puppo a Yudica. Tiró este mismo jugador pero en forma deficiente permitiendo que Miguelucci no tuviera problemas para contener.

42 minutos: Martín se escapó por el lateral izquierdo y cuando se cernía peligrosamente Notaris despejó al corner.

Panorama del primer tiempo: Argentinos Juniors superior en juego y en conjunto. Platense sin llegar todavía a encontrarse.

◆ SEGUNDO TIEMPO

5 minutos: Togneri a Martín, eludió a Díaz, tiró centro saliendo Miguelucci deteniendo.

7 minutos: Perfesta pared entre Puppo-Guzmán que es desbaratada por Schneider.

22 minutos: Togneri a Rodríguez falla Notaris y Guzmán pierde una buena oportunidad al tirar desviado.

Panorama de la media hora: Cambió el desarrollo del partido. Los locales se replegaron permitiendo el adelantamiento de Platense.

34 minutos: Gol de Platense: Rodríguez avanzó por medio campo, alargó para **Guzmán** que tiró en forma débil desde la línea del área y en forma inexplicable, cuando Miguelucci se apresta a detener, se le escapó de las manos penetrando el balón en la red.

44 minutos: El árbitro expulsó a Puppo por protestar fallos.

Panorama final: Justo triunfo de Arg. Juniors ante un rival que mejoró su rendimiento en la parte final.

A. Juniors ❷ Platense ❶

ARGENTINOS JUNIORS: Miguelucci, Norrais y Etchegaray; Diez, Comminelli y Mattos; Luraschi, Puppo, Diéguez, Sosa y Ornad. A.S.: López. D.T.: Resquín.
PLATENSE: Hurt; Mansuetto y Schneider; Rojas, Togneri y Murúa; Rodríguez, Guzmán, Marchese, Yudica y Martín. A.S.: Topini. D.T.: Ingnomiello.
Cancha: Argentinos Juniors. **Arbitro:** Roberto Cruces.
Goles en el primer tiempo: Al 1' Ornad (AJ); 20' Diéguez (AJ).
Gol en el segundo tiempo: A los 34' Guzmán (P).
Incidencias: A los 44' del segundo tiempo fue expulsado Puppo (AJ) por protestar fallos.

POR LAS PUNTAS SE LLEGO A LA PUNTA

ASI SE LUCHO EN EL CLASICO. En las cercanías del área peligrosa de River, se proyectó Mori, que aparece en el suelo. Guzmán acaba de despojarlo, aunque el señor Barreiro está a punto de señalar una falta cometida por Sáinz. A pocos metros de la jugada se halla Ermindo Onega, quien hizo gala de su indiscutida calidad, que lo acredita como uno de los mejores delanteros argentinos de la actualidad.

SARNARI, GRAN VALOR Y ONEGA ESTUVO ACERTADO

Amadeo Carrizo: Muy bien. Con poco trabajo en el primer tiempo, se lució entre los tres palos y en la anticipación. Sacó, sobre el final, un "gol hecho", ante un violento tiro de J. J. Rodríguez.

Guzmán: Bien. Trabajó con ahinco y superó sus últimas presentaciones.

Vieitez: Como su compañero, a la altura de las circunstancias.

Sáinz: Muy trabajador y muy oportuno, jugó con seguridad, propiciando la actividad de Cubilla, constantemente.

Solari: Gran trabajador, tuvo un primer tiempo algo opaco por efecto de la marca muy severa. En la segunda mitad se liberó en parte, luciéndose.

Matosas: Como siempre, eficiente y seguro con sus pases al centímetro.

Cubilla: El más fogoso y también el más trabajador delantero de River. Puede decirse que fue responsable del triunfo de la banda. Intervino en el primer gol, iniciando la jugada que terminó Mas, y fue ejecutor directo del segundo tanto, mediante un excelente cabezazo, debiendo superar, asimismo, el juego fuerte de Díaz, que en la primera parte consiguió anularlo.

Sarnari: Muy trabajador y muy sutil. Con una peinada impecable puso la pelota en la cabeza de Mas para el primer tanto.

Loayza: Sin desentonar, fue el más flojo entre sus compañeros, que trabajaron con ahinco.

E. Onega: A la altura de sus antecedentes. Jugó con inteligencia y generosamente, para escapar a su marca, que fue severa, y para crear situaciones que culminaran exitosamente.

Mas: El pequeño delantero tuvo un primer tiempo aciago, a consecuencia de que el apoyo desde atrás se hizo difícil, pero cuando logrado el primer gol, él mismo lo logró, aflojaron algo dichas marcas, el puntero jugó más suelto y llegó a brillar.

DIAZ, FIGURA EN RACING HASTA QUE LO ECHARON

Luis Carrizo: Jugó muy bien y oportuno especialmente entre los tres palos. Los goles que le hicieron por sendos cabezazos de los punteros riverplatenses, fueron prácticamente inatajables y no empañan en nada la actuación del portero académico.

Perfumo: Seguro y oportuno, especialmente en el primer tiempo. En la segunda parte, aflojó algo al aumentar la presión riverplatense. Se le puede criticar su juego innecesariamente fuerte.

Díaz: Hasta su expulsión, el mejor hombre de la defensa racinguista, aunque su excesiva vehemencia lo descalifica en parte. El foul que originó su expulsión, fue incalificable.

Martín: Bien. A la altura de las circunstancias, aunque también como sus compañeros citados, demasiado vehemente.

Mori: Algo desvaído a consecuencia de la enérgica marca a que fue sometido.

Basile: Cumplió su misión correctamente, sin brillar, pero sin desentonar.

Martinoli: Sufrió las consecuencias de la alta presión aplicada en la defensa y por tal causa su juego no fue todo lo cooperativo que se podía esperar.

Rulli: Se contagió de sus defensores y su trabajo correcto se vió afectado por la violencia. El puñetazo que aplicó a Sarnari, fue innecesario.

Cárdenas: El santiagueño jugó un buen partido. En ambos tiempos su accionar en la tesonera lucha de Racing, no tuvo claudicaciones y en dos oportunidades pudo haber obtenido gol, que Carrizo se encargó de evitar.

Rodríguez: Jugó bien y tuvo que superar la estupenda atajada de Carrizo cuando su cañonazo prácticamente estaba en la red.

Maschi: Como siempre, el veterano jugador fue el factor tranquilizante. La marca tan ajustada del primer tiempo, lo anuló parcialmente, pero supera la crítica por su trabajo inteligente y organizador.

Barreiro: El árbitro jugó correctamente, siguiendo el juego de cerca elogiosamente, pero se le debe culpar de que por mantener el partido encauzado no reprimió el juego brusco con la severidad necesaria.

ATACA RIVER. Escena del primer tiempo, cuando el marcador estaba en blanco. El centro de Mas —autor del primer gol— no es alcanzado por Sarnari y Basile, pero sí consigue Díaz despejar mediante un golpe de cabeza. Ante un lleno total, el equipo "millonario" doblegó al invicto

"TOCO" LA BANDA Y B

Mas a conseguido el gol que abrió el tanteador en el clásico y grita su conquista. El profesor Torrecillas y un particular lo abrazan. Mientras tanto, el cemento parece quebrarse ante el grito enloquecido de los simpatizantes millonarios, que veían abrirse el camino hacia la sensacional victoria.

River Plate 2 Racing 0

RIVER PLATE: Carrizo; Guzmán y Viéitez; Sainz, Solari y Matosas; Cubilla, Sarnari, Loayza, E. Onega y Mas. A. S.: Gatti. D. T.: Renato Cesarini.
RACING: L. Carrizo; Perfumo y Díaz; Martín, Mori y Basile; Martinoli, Rulli, Cárdenas, J. J. Rodríguez y Maschio. A. S.: Cejas. D. T.: J. J. Pizutti.
Cancha: River Plate. **Arbitro:** R. Barreiro.
Gol en el primer tiempo: A los 42' Mas (RP).
Gol en el segundo tiempo: A los 25' Cubilla (RP). **Incidencias:** Sobre los 32' de la etapa complementaria fue expulsado Díaz (R) a raíz de cometer un violento foul en perjuicio de Mas.

Tras el Segundo Gol de R Suscitó un Incidente; Dí Expulsado. Un Fotógrafo

Inició el juego Cárdenas con pase a Rulli, quien alargó en dirección a J. J. Rodríguez, pero Solari se interpuso y el balón salió fuera de la cancha.

2 minutos: Cubilla, habilitado por Loayza, dejó fuera de acción a Díaz, quien desde atrás le cometió violento foul. El árbitro llamó la atención del hombre de Racing anotándolo además en su libreta. La correspondiente pena fue tomada por el mismo puntero derecho, pero L. Carrizo respondió bien.

4 minutos. Casi gol de Racing: En veloz contragolpe avanzaron Cárdenas y Martinoli. El winger, magníficamente habilitado por el "chango", entró completamente solo en dirección a Carrizo, quien se arrojó a los pies del delantero salvando así una situación muy difícil.

6 minutos: Loayza en el centro del campo dio largo para la entrada de Mas, quien luchó con Martín logrando burlarlo para penetrar decididamente dentro del área. El half de Racing no sin esfuerzo pudo trabarlo y la pelota salió al corner. El tiro de esquina, tomado por Cubilla, no trajo consecuencias serias.

8 minutos: Basile combinó con Maschio y éste, viendo la entrada de J. J. Rodríguez, le cedió el balón. El interior eludió a Solari, rematando violentamente, pero muy desviado.

10 minutos: E. Onega dio en dirección a Solari y éste habilitó a Mas, cuyo centro alto fue cabeceado por el "Ronco", pegando el balón en Perfumo. El rebote fue recogido por Cubilla, el que tiró desviado.

12 minutos: Maschio buscó a Cárdenas, quien con mucha habilidad sorteó a Guzmán, pero Matosas, para evitar que penetrara dentro del área, lo tomó de la camiseta. El correspondiente foul lo hizo efectivo Díaz y Amadeo Carrizo detuvo junto a un poste.

14 minutos: Sarnari y Solari avanzaron y en última instancia el interior movilizó a Mas. El puntero se detuvo frente a Martín y al pretender eludirlo cayó al suelo. Hubo un momento de indecisión aprovechado por Solari, que se hizo de la pelota y envió un centro pasado muy peligroso, rechazado por Perfumo sobre la misma boca del arco.

18 minutos: Martinoli recibió un pase de Cárdenas y buscó nuevamente al eje delantero, quien desmarcándose por la izquierda eludió a Matosas, enviando centro alto. Guzmán rechazó de cabeza y J. J. Rodríguez se hizo de la pelota para tirar de "emboquillada", apenas desviado.

24 minutos: Sainz se demoró con l balón permitiendo que J. J. Rodríguez lo despojara y avanzara libre de rivales. En las inmediaciones del área se detuvo bruscamente para sacar un violento disparo de derecha, contenido por Amadeo Carrizo.

30 minutos. River pierde un gol: Ermindo Onega fue contenido a costa de foul por Martín. La pena, a manera de centro, la tomó Cubilla, cabeceando hacia abajo el propio Onega. Carrizo perdió la pelota, que entraba sin remedio, pero rehaciéndose a tiempo pudo arrojarse en el aire y desviarla en dirección a Perfumo. El zaguero, con un violento "kick", rechazó hacia el centro del campo.

38 minutos: Cubilla escapó por su punta y en buen momento dio para Loayza, quien eludió a Perfumo, rematando de izquierda. Luis Carrizo voló hacia donde iba la pelota aprisionándola con seguridad.

42 minutos: ¡Gol de River! Matosas combinó con Cubilla, quien eludió a Martín y envió un centro alto. Sarnari corrido al centro, con un golpe de cabeza movilizó a Mas. El puntero cabeceó también hacia abajo, sometiendo al guardavalla de Racing, que no atinó defensa alguna. La jugada fue tan rápida que media defensa visitante quedó prácticamente parada.

◆ SEGUNDO TIEMPO

2 minutos: Cubilla, entrando velozmente por su costado, centreó alto. La pelota dio en Basile y salió al corner, que tomado por Mas terminó en las manos de Carrizo.

6 minutos: Onega y Solari realizaron una perfecta pared. En última instancia el interior izquierdo tiró con violencia y el balón salió apenas desviado.

12 minutos: Martinoli eludió a Viéitez y envió un centro de Basile conectó de cabeza. La pelota fue contenida por Amadeo Carrizo cuando cargaba impetuosamente J. J. Rodríguez.

16 minutos: Guzmán cometió violento foul en perjuicio de J. J. Rodríguez.

PELIGRO PARA RACING. Mas, muy peligroso esta tarde, trata de sacar partido de una cortada de Ermindo Onega. Martín y Perfumo asisten desesperados en procura de tratar de dominar la situación que se tornaba riesgosa para su valla. Luis Carrizo está atento, por las dudas.

AILO LA ACADEMIA

ver, se az Fue Herido

lo amonestó por entender ción había sido demasiado , encargándose de la pena u remate salió muy desviado.

tos: A esta altura del match n las acciones recias y el que llamar la atención a trabar ilícitamente a Cubi- l lo tomó Sainz, rechazando de cabeza y completando su half Martín.

tos: E. Onega dio rápido a éste movilizó a Cubilla. El entró con posibilidades, pero rizo, adelantándose, restó el un violento puntapié.

tos: ¡Gol de River! Loayza, lo sobre la izquierda, envió un o. Nueva indecisión de la ex- fensa visitante. Cubilla co- cabeza y la pelota penetró e en la valla a pesar de los de Luis Carrizo y del zague- por detenerla.

utos. Expulsan a Díaz: Díaz eciamente a Cubilla y poste- , desde el suelo, golpeó a Mas. ordenó de inmediato el re- hombre de Racing.

se iba Díaz la policía debió causa de que varios particu- ntaron penetrar en el campo. ridas y forcejeos, resultando un fotógrafo a raíz de la ac- tos guardianes del orden.

utos: Cubilla eludió a Perfu- treó en forma baja. Luis Ca- rrojó en procura de la pelota detenerla y Ermindo Onega, aba velozmente, se perdió el entímetros.

utos: Cárdenas escapó por la y tras eludir a Viéitez hizo bajo en dirección a J. J. Ro- El interior burló a Guzmán y o frente a Carrizo, pero tiró las manos del arquero.

utos: Mas, Loayza y Ermindo vanzaron mediante sucesivos nalmente el balón fue to- r Cubilla, que envió un cen- recibió Sarnari, cuyo violento desviado.

utos: Onega por la derecha ción a Loay a, quien eludió a pero cuando se aprestaba a Luis Carrizo el guardavalla rojarse a sus pies y contener.

Loayza ensaya una chilena. El eje delantero de River que esta tarde jugó un buen partido, remata hacia el marco de Luis Carrizo. Junto a él se encuentran Solari, Sarnari y el interior derecho Rulli. Racing cayó con todos los honores.

APOSTILLAS

Toda Avellaneda se trasladó esta tarde al Monumental de Núñez para presenciar la añeja confrontación que esta vez adquirió ribetes especiales por la colocación de ambos equipos. Cuando los protagonistas pisaron la gramilla, el hincha dio rienda suelta a su entusiasmo y el estadio de River Plate adquirió el aspecto de las grandes jornadas futbolísticas.

* * *

No se habían jugado cinco minutos y Díaz revolcó a Cubilla. El oriental, que no tiene precisamente agua en las venas, se levantó con la evidente intención de vengar "la afrenta", pero sus compañeros lo disuadieron. La responsabilidad del encuentro era grande y no era cosa de quedarse con un hombre menos apenas comenzado el partido.

* * *

Otra de orientales: Cárdenas eludió a Matosas y el half lo contuvo mediante un impecable tackle que hubiera causado envidia a cualquier integrante de las "Gazelles". El árbitro intervino enérgicamente para recordarle que allí se estaba disputando un match de fútbol.

* * *

Dos Carrizos, uno en cada valla. Amadeo, luciendo sus pergaminos mundialmente reconocidos y, el otro, Luis, sin tanta fama, pero demostrando que cada día está atajando más. Sino que lo digan los delanteros "millonarios", que se vieron muchas veces en figurillas para poder vulnerarlo.

* * *

Y llegó el gol de River. Anticipo de la victoria "millonaria", que el chico Mas se encargó de convertir al recoger un pase de Sarnari. La alegría de "Pinino" lo llevó a correr jubilosamente hasta donde estaba Renato Cesarini, confundiéndose ambos en un abrazo. El técnico, poco proclive a estas expansiones, le indicó, tras no pocos esfuerzos, que retornara al campo de juego.

* * *

Juan José Pizzuti, recibió el primer contraste con filosofía. El entrenador apenas si hizo un gesto de disgusto y de inmediato dio orden a Martín, que se había aproximado a tomar agua, de que apretaran más la marcación.

* * *

Nuevamente el estadio de River Plate fue escenario de una serie de hechos lamentables provocados por gente que nada tiene que hacer a la vera de un campo de juego.

Cuando Díaz era expulsado, varios particulares intentaron invadir la cancha. La policía actuó con energía, pero inexplicablemente, la represión también alcanzó a los fotógrafos, que intentaron tomar la nota.

Un reportero gráfico fue rudamente golpeado y retirado abruptamente del estadio como un criminal.

Los guardianes del orden deben velar para evitar la presencia de personas extrañas al partido, pero de ninguna manera golpear a los que están cumpliendo una tarea periodística.

* * *

"Pinino" Mas festeja su gol. El puntero de los "millonarios" terminó de batir la valla de Racing y recibió las efusivas felicitaciones de sus compañeros y del preparador físico Torrecillas. Junto al profesor de River pudo advertirse la presencia de un particular.

* * *

Hay derrotas que honran... Así lo entendió el titular de Racing Club, señor Santiago Saccol, quien fue hasta el vestuario de River Plate para saludar uno por uno a los hombres que habían terminado con la impresionante racha de su equipo.

Al retirarse, le dijo a los periodistas: "Racing hizo lo suyo. Perdió, pero cayó con toda dignidad. Ojalá que todas nuestras derrotas fueran como ésta".

EL VESTUARIO DE LOS MILLONARIOS VIVIO LA GLORIA DEL GRAN TRIUNFO

Había terminado el tan esperado clásico del año. Después de 39 fechas manteniendo un glorioso invicto, Racing perdía frente a River tal condición, y tenía de ahora en más, que compartir la 1ª colocación de la tabla de posiciones. Antes de la terminación del partido, y cuando ya River ganaba por 2 a 0, llegamos a los vestuarios. Y cuando el señor Barreiro hizo sonar la pitada final, la estruendosa ovación que saludó el triunfo "millonario" hizo temblar también los vestuarios. Dos llegadas distintas a los mismos. Por primera vez luego de 39 domingos, los muchachos de "José" llegaban con muestras de dolor y completamente apesadumbrados. El jueves pasado, en uno de los entrenamientos del equipo de Avellaneda, Juan José Pizzuti nos decía comentando el hecho de que tengan que perder el partido: "No hay problemas, los muchachos están preparados para perder". Pese a ello, hay algo que a veces puede más que cualquier deseo o intención previa. Los jugadores de la Academia nos estaban demostrando con sus rostros desencajados, que la derrota se sintió en lo más profundo de cada uno de ellos.

Así fueron llegando uno a uno, pasando por la mano paternal y ansiosa de consuelo del "capitán" del barco, que se estaba hundiendo: Pizutti. Aquí trataremos de sintetizar algunas de las expresiones vertidas en ese momento. El más desconsolado era el expulsado zaguero Díaz: "No pude controlarme; sé que estuve mal, pero era mucho lo que perdíamos, y además me estuvieron buscando todo el partido". Martín, el capitán, decía entre violento y dolorido: "No me explico que nos pasó; fue el peor partido que hicimos".

DIAZ

En cambio todo era distinto, en el otro vestuario. Todo el hermetismo que habíamos podido presenciar y "adivinar" en los entrenamientos de la gente de Cesarini, había dejado paso a una euforia sin límites. Todo eran abrazos, gritos y lágrimas. Don Renato dejaba de lado su parquedad frente al periodismo, y nos decía: "Al fin se nos dio una en forma, River venía jugando últimamente con mucha mala suerte; pero hoy demostramos que hay equipo, y jugadores". Dejamos a don Renato con su alegría, para que se abrazara a Ermindo Onega. El Onega "mayor" el que reaparecía justamente en partido tan trascendental, y que por rara coincidencia, servía para lograr una de las victorias más sensacionales lograda por River, en los últimos tiempos. El que se encontraba tranquilo era el "viejo" eterno: Amadeo Carrizo. El ya había experimentado en muchísimas ocasiones alegrías como la de esta tarde. Por eso, tenía tiempo de reflexionar sobre la victoria: "River fue sin duda el mejor, jugamos a ganar...

MAS

De esta forma le jugó River a Racing. Cada vez que un hombre de la "Academia" tomaba la pelota, había sobre él dos o tres jugadores para obstruirlo. Aquí Martinoli, trata infructuosamente de pasar entre Guzmán, Viéitez y Mas. Pero es imposible, ante semejante muralla humana.

EL NERVIOSISMO FUE FUNDAMENTAL

Un juego en el que la severidad de las marcas, especialmente entre los volantes, fue el clima preponderante, estableció para el primer tiempo una evidente falta de riesgo para ambas vallas. Anulados entre sí Solari, Onega, Morí y Maschio, los delanteros quedaron librados en gran parte a sus propias posibilidades. Mientras Racing intentó llegar mediante su característico golpe sorpresa, River se empeñó en llegar por medio de sus punteros. Este trámite se hizo difícil, por cuanto ni Cubilla ni Mas lograron escapar a sus marcas, especialmente el primero, al que Díaz controló con seguridad.

Sin embargo el gol, llegado en las postrimerías de la etapa, fue iniciado por Cubilla y terminado exitosamente por la cabeza de Mas. Claro que en el intermedio interyino la sutileza de Sarnari, que dejó pasar en forma estupendamente oportuna.

Todo este primer tiempo fue regulado en gran parte por la fuerza de las defensas, que actuaron con cierta reciedumbre, producto más que de una intención premeditada, del nerviosismo que a los hombres les llegaba de las muy entusiastas tribunas.

Los arqueros no trabajaron gran cosa. Carrizo, Amadeo, únicamente al iniciarse el juego, ante un venenoso disparo de Cárdenas, y Luis, el de Racing, recién a los 30 minutos a causa de un excelente cabezazo de Sarnari.

◆ SEGUNDO TIEMPO

Naturalmente que al encontrarse perdidoso Racing se vio precisado a cambiar su juego buscando el empate con más tesón y cuidando menos de defender. Es lógico que en estas circunstancias, al mandar hombres adelante éstos falten en las zonas de defensa, y así ocurrió que los hombres de River, más libres sus volantes, comenzaran a incursionar más peligrosamente frente a Luis Carrizo. Comenzó entonces a brillar Onega y el juego que hasta ese momento se había dejado librado a la acción personal de los punteros, comenzó a ser cosa de todos. Racing trabajó mucho para el empate y en varias oportunidades lo hubiera logrado de no mediar la brillante actuación de Amadeo. Por eso el segundo tanto de River, que se venía evidenciando, fue un golpe moral difícil de superar para sus hombres. Desde ese tanto, el juego se tornó muy rápido; pero también un factor comenzó a pesar en el brillo del juego: fue la violencia a que apelaron los defensores de la Academia. En ese sentido Díaz y Martín se destacaron, y la expulsión del primero fue necesaria, aunque tal vez el árbitro la pudo evitar con una mayor severidad.

River Plate ganó merecidamente este clásico, que había cobrado tan inusitada importancia por la ubicación de ambos contendientes en la tabla y por el hecho de que Racing defendía un invicto de larga duración.

UNA YUNTA PARA EL DESPEJE. Basile y Maschio, retrasado, saltan en procura del balón que intentaba tomar Ermindo Onega. Loayza y Cubillas se encuentran a la expectativa por un posible rebote que les permita entrar en juego. Perfumo y Díaz corren a prestar apoyo a sus compañeros. Racing no pudo hoy mantener su racha de éxitos ante un River que venció claramente.

BELGRANO SIGUE SIENDO LIDER: DERROTO A G.E.B.A.

Cumplióse esta tarde la penúltima fecha del torneo oficial de rugby, y Belgrano, que consiguió derrotar a Gimnasia y Esgrima por 14 a 3, continúa siendo el líder, aventajando al CASI por dos puntos. El descenso aún no se ha definido. San Fernando, que hoy cumplió gran actuación, se salvó, en tanto que subsiste la incertidumbre para tres equipos, cuya situación no es es muy propicia: Buenos Aires, Deportiva Francesa y San Martín. Los resultados obtenidos esta tarde fueron los siguientes:

SAN MARTIN 3 — SAN FERNANDO 8

Jugado en San Martín. **Arbitro:** C. De Elizalde.

San Martín: R. Hein; C. Hermida, A. Stero, M. Battaglia y J. Ursa; W. Frisch y J. Dartiguelongue; G. Plesky, M. Trangoli y L. Testoni; C. Chedresse y O. Dellatorre; P. Santander, J. Laborde y A. Sanz.

San Fernando: J. López; L. Ambrosoni, R. Campos, J. Zarlenga y O. Alonso; N. Salado Castro y S. Minola; C. Rey, J. León y N. García Yañez; D. Cigaglia y A. Magaldi; F. Goya, A. Velázquez y W. Aniz.

Progresión: Primer tiempo: A los 14' try de Magaldi (SF), 37' gol de Salado Castro por try del mismo (SF) y a los 39' penal de Hein (SM).

Intermedia: San Martín 16 a 0.

PUCARA 16 — BUENOS AIRES 6

Jugado en Burzaco. **Arbitro:** E. Niño.

Pucará: L. Darritchon; R. Ruffa, M. Pascual, A. Mayoral y R. Trotta; H. Suárez y L. Pugliese; H. Bagnat, B. Otaño y G Riobo; A Clerici y N. Carbone; J. Bock, J. Peltzer y R. Fones.

Buenos Aires: A. Bollini; M. Macadam, M. Almeida, H. Bignone y J. Campbell; C. Barrenechea y A. Kay; B. Turner, H. Tibiletti y C. Savage; C. Hampton y A. Campbell; N. Horsburgh, H. Vidou y A. Mac Donald.

Progresión: Primer tiempo: A los 8' gol de Pugliese por try de Riobo (P).

Segundo tiempo: A los 3' try de Pascual (P), 21' drop de Barrenechea (BA), 27' gol de Pugliese por try de Ruffa (P), 34' try de Pugliese (P) y 40' try de A. Campbell (BA).

Intermedia: Buenos Aires 19 a 11.

G.E.B.A. 3 — BELGRANO 14

Jugado en GEBA. **Arbitro:** J. Comotto.

Gimnasia y Esgrima: A. Moro; J. Notar, N. Esquerro, R. Gramajo y N. López; J. Almirón y M. Bamballi; A. García Cuerva, C. Capelli y R. Ardanaz; V. Sesana y E. Antolini; E. Blanco, B. Cantalupo y S. Sachett

Belgrano: R. Tanner; C. Cornille, G. Schmitt, L. Esteras y E. de las Carreras; C. Martínez y A. Gómez Aparicio; H. Valenzuela, M. Cole y R. Loyola; C. Iribarren y C. Anderson; C. Luchetti, F. Gradin y G. McCormick.

Progresión: Segundo tiempo: A los 15' gol de Tanner por try de F. Gradin (B), 19' try de L. Esteras (B), 21' penal de Sesana (GEBA), 34' try de Martínez (B) y a los 40' try de Iribarren (B).

Intermedia: GEBA 20 a 17.

OLD GEORGIAN 0 — PUEYRREDON 16

Jugado en Quilmes. **Arbitro:** C. Gutiérrez.

Old Georgian: D. Morgan; D. Ker, E Reynolds, M. Heller y J. Crueger; C. Campos y M. Iribarne; P. Kember, G. Edbroke y A. Dunn; M. Morgan y A. Rothemberger; R. Foster, R. Handley y J. Lucas.

Pueyrredón: P. Yanguela; C. Schwarcz, H. Tallarico, R. Tanner y R. Grimm; M. Aguilar y D. Fernández; E. Scharemberg, E. Durrieu y G. Durrieu; G. Ilia y A. Cervini; R. Rodríguez, L. Seglin y N. Anthony.

Progresión: Primer tiempo: A los 21' try de Cervini (P), 23' penal de D. Ker (OG), 31' gol de Tallarico por try de Rodríguez (P) y a los 39' gol de Illia por try de Aguilar (P).

Segundo tiempo: A los 7' drop de Ker (OG), 25' try de Tanner (P) y a los 27' try de Iribarnne (OG).

Intermedia: Pueyrredón 30 a 0.

UNIVERSITARIO 15 — SAN ISIDRO CLUB 0

Jugado en Villa de Mayo. **Arbitro:** R. Colombo.

Universitario: M. Dumas; H. Goti, A. Alvarez, M. Lawson y J. Freixas; L. Zorraquín y G. Blaskley; C. Alvarez, H. Miguens y S. Lannuse; E. Mantilla y J. Estevez; E. Gaviña, J. Dumas y A. Dumas.

San Isidro Club: C. Victorica; J. Carracedo, M. Walther, J. Otalola y R. Cazenave; C. Cazenave y M. Cutler; A. Juárez Peñalba, C. Anzorregui y P. Renard; A. Anthony y H. de Martini; A. Woinilovicz. O. Rocha y G. Cordeau.

Progresión: Segundo tiempo: A los 8' gol de Trixas por try de Zorraquín (U), 27' gol de Freixas por try de C. Alvarez (U) y a los 39' gol de Freixas por try de Goti (U).

Intermedia: Universitario 19 a 8.

◆ PROXIMA FECHA

Deportiva Francesa (6) v. GEBA (9); Belgrano (17) v. San Martín (0); San Fernando (0) v. Pucará (14); Buenos Aires (6) v. Universitario (21); San Isidro Club (3) v. Old Georgian (0), y Pueyrredón (5) v. Atlético San Isidro (16). Los resultados entre paréntesis corresponden a la primera rueda.

POSICIONES

	J.	G.	E.	P.	Tf.	Tc.	Ps.
BELGRANO	21	18	2	1	322	151	38
ATLETICO SAN ISIDRO	21	18	-	3	324	119	36
UNIVERSITARIO	21	15	1	5	257	125	31
SAN ISIDRO CLUB	21	12	4	5	171	139	28
OLD GEORGIAN	21	10	2	9	208	178	22
PUEYRREDON	21	7	3	11	156	229	17
PUCARA	21	7	3	11	163	247	17
GIMNASIA Y ESGRIMA	21	6	2	13	166	260	14
SAN FERNANDO	21	6	2	13	145	196	14
SAN MARTIN	21	6	1	14	163	228	13
BUENOS AIRES	21	5	1	15	150	300	11
DEPORTIVA FRANCESA	21	2	7	12	137	190	11

LOS GOLEADORES

VEIRA PASO A LA PUNTA

VEIRA (SL)	13
J. J. RODRIGUEZ (R)	12
SALOMONE (A)	11
ARTIME (I)	11
CONIGLIARO (E)	10
DE MARIO (L)	10
MARTINOLI (RC)	10
CASTILLO (GE)	9
OBERTI (H)	9
A. C. ROJAS (BJ)	8
ETCHECOPAR (E)	8
PASTORINI (FCO)	8
A. C. ROJAS (BJ)	7
J. FERNANDEZ (A)	7
SANFILIPPO (B)	7
LOAYZA (RP)	7
SAVOY (I)	7
CARONE (VS)	7
CUBILLA (RP)	7
SIVA (L)	7
BORGOGNO (GyE)	6
LEEB (CH)	6
SOSA (AJ)	6
RABBITO (CH)	6
MASCHIO (R)	6
CABALEIRO (H)	6
WHEBER (VS)	6
OCHOA (A)	6
PAGANI (RC)	6
MAS (RP)	6
SAN LORENZO (B)	6
VITALE (Q)	5
ULRICH (A J.)	5
VIBERTI (H)	5
ACOSTA (L)	5
MANSUETTO (P)	5
CONFESOR (CH)	5
M. RODRIGUEZ (VS)	5
AVALLAY (NOB)	5
MENOTTI (BJ)	5
TREBUCK (GyE)	5
FLORES (E)	5
RAFFO (B)	5
D. ONEGA (RP)	5
LURASCHI (AJ)	5
DIEGUEZ (AJ)	5
D'ERRICO (Q)	4
GENNONI (RC)	4
PIANETTI (BJ)	4
FERRERO (NOB)	4
PEREZ (C)	4
RAFFO (B)	4
LALLANA (RP)	4
ZARATE (B)	4
SARRACHINI (NOB)	4
CARDENAS (R)	4
RIOS (VS)	4
OLMEDO (ChJ)	4
DOBAL (S. L)	3
TARABINI (I)	3
LENCINAS (Q)	3
T. GOMEZ (H)	3
MORI (R)	3
D. BAYO (RP)	3
MANFREDI (C)	3
MARINELLI (GyE)	3

VEIRA

EXPULSADOS

En fechas anteriores: Saldice (AJ); Cabaleiro (H); Espindola y Manoli (Q); Leonardi, Pastorini y Nogueira (FCO); O. T. López (GE); Silvero (BJ); Arean, Maidana y Llano (B); Leeb e Iñigo (Ch); Raimondo (A); Devoto (H); Malbernat (E); Moreyra (C); N. López (B); Simeone (BJ); Rodríguez (FCO); Perfumo (R); Mario Rodríguez (VS); Dalmao (VS); Musante (NOB); D'Ambrosio (RP); Tedesco (L); Di Gioia (FCO); Albrecht (SL); Angiolini (C); Yudica (P); Conde (GE); Miranda (P); Messiano (RC); Loayza (RP); Ornad (AJ); Canosa (VS); Rulli (R); Angiolini (C); Ovejero (VS); Kairus (A); R. Díaz (R); Carone (VS); Bertolotti (Ch); Griguol (RC); Mori (R); Vignale (A); Alas (BJ); G. Medina (C); Gramari (SL); Iñigo (Ch); Marchese (P); Silvero (BJ); Llano (B); Pastoriza (I); Tojo (FCO); Doval (SL); Sabella (L); Mura (I); Collado (FCO); Rois (G); Solari (RP); Matos (AJ).

Esta tarde: F. San Lorenzo (B); Andrade (Q); Díaz (R); Wehbe (VS).

ORNAD CONSIGUIO ESTA TARDE EL PRIMER GOL. MAIDANA EL ULTIMO

Ornad, el puntero izquierdo de Argentinos Juniors, consiguió esta tarde abrir el marcador de la jornada, cuando solo se había cumplido un minuto de juego. Maidana, en cambio, señaló el último gol de la fecha, anotando a los 44 minutos el tercer tanto de Banfield. La nomina de los goleadores iniciales de cada fecha es ésta:

◆ PRIMERA RUEDA

1ª Fecha: T. López (GE)
2ª Fecha: Cabaleiro (H)
3ª Fecha: Carotti (SLA)
4ª Fecha: Miranda (P)
5ª Fecha: Trebucq (GE)
6ª Fecha: Pérez (C)
7ª Fecha: Cárdenas (R)
8ª Fecha: Gennonis (RC)
9ª Fecha: Belén (NOB)
10ª Fecha: Castillo (GE)
11ª Fecha: Maschio (R)
12ª Fecha: J. Fernández (A)
13ª Fecha: Etchecopar (E)
14ª Fecha: Etchecopar (E)
15ª Fecha: Cárdenas (R)
16ª Fecha: J. Fernández (A)
17ª Fecha: Maschio (R)
18ª Fecha: Puppo (FCO)
19ª Fecha: J. Rodríguez (R)

◆ SEGUNDA RUEDA

1ª Fecha: Carone (VS)
2ª Fecha: Savoy (I)
3ª Fecha: J. Rodríguez (R)
4ª Fecha: J. Rodríguez (R).
5ª Fecha: Ochoa (A)
6ª Fecha: M. A. Rojas (P.)
7ª Fecha: Ornad (AJ)

LOS PESOS

RIVER PLATE v. RACING	$	13.584.680.—
ESTUDIANTES v. GIMNASIA	„	3.665.400.—
HURACAN v. BOCA JUNIORS	„	2.637.040.—
CHACARITA JRS. v. SAN LORENZO	„	1.522.010.—
QUILMES v. VELEZ SARSFIELD	„	795.880.—
ARGENTINOS JRS. v. PLATENSE	„	687.940.—
ROSARIO CENTRAL v. COLON	„	672.934.—
INDEPENDIENTE v. N. O. BOYS	„	518.560.—
FERRO CARRIL OESTE v. LANUS	„	344.140.—
BANFIELD v. ATLANTA	„	291.900.—
Total de la 26ª fecha	„	24.720.484.—
Recaudación anterior	„	404.871.109.—
Total hasta la 26ª fecha	„	429.591.593.—

LAS POSICIONES

EQUIPOS	J	G	E	P	Gf	Gc	Pts
RACING	26	16	9	1	42	15	41
RIVER PLATE	26	17	7	2	46	14	41
ARGENTINOS JUNIORS	26	10	10	6	30	28	30
BOCA JUNIORS	25	9	12	4	31	20	30
BANFIELD	26	10	9	7	31	25	29
ESTUDIANTES	25	8	13	4	30	19	29
INDEPENDIENTE	26	10	9	7	30	17	29
SAN LORENZO	26	10	9	7	31	23	29
VELEZ SARSFIELD	26	9	11	6	28	25	29
GIMNASIA Y ESGRIMA	26	9	10	7	29	22	28
ATLANTA	26	6	13	7	32	29	25
N. OLD BOYS	26	9	7	10	29	35	25
ROSARIO CENTRAL	26	6	11	9	19	21	23
HURACAN	26	9	3	14	29	41	21
QUILMES	26	6	8	12	27	39	20
PLATENSE	26	4	11	11	20	37	19
CHACARITA JUNIORS	26	4	10	12	24	42	18
LANUS	26	6	6	14	27	41	18
COLON	26	6	5	15	18	37	17
FERRO CARRIL OESTE	26	6	5	15	25	48	17

LA QUE VIENE

Colón	vs.	Independiente
Lanús	vs.	Rosario Central
Platense	vs.	F. C. Oeste
Boca Juniors	vs.	Argentinos Juniors
Gimnasia	vs.	Huracán
Racing	vs.	Estudiantes
San Lorenzo	vs.	River Plate
Atlanta	vs.	Chacarita Juniors
Velez Sarsfield	vs.	Banfield
N. O. Boys	vs.	Quilmes

LOS PENALES

◆ OTORGADOS

En fechas anteriores: Argentinos Juniors, 7; River Plate 4; Boca Juniors, 6; Atlanta, 3; Platense 3; Rosario Central, 3; Independiente, 6; Colón, 2; Huracán, 4; N. O. Boys, 8; Quilmes, 3; Vélez, 4; F. C. Oeste, 2 Lanús, 2; Chacarita Juniors, 7; Banfield, 1; San Lorenzo, 3; Estudiantes, 1; Racing, 1.

Total 73

◆ CONVERTIDOS

En fechas anteriores: Bielli (RC), a Carrizo (RP); T. Gómez (H), a Miguelucci (AJ); Ulrich (AJ), a Navarro (H); Savoy (I), a Miguelucci (AJ); Canevari (C), a Carrizo (RP); Cabrera (NOB), a Romera (GE); Ulrich (AJ), a Piazza (FCO); Dominguez (A), a Marín (VS); Ulrich (AJ), a Spilinga (RC); Gennonis (RC), a Piazza (FCO); A. H. Rojas (BJ), a Poletti (E); Matosas (RP), a Romera (GE); Basilico (Q), a Biasutto (A); Canevari (VS), a Palminteri (Q); Pastorini (FCO), a Irusta (L); Gennonis (RC), a Irusta (L); De Mario (L), a Spilinga (RC); Cabrera (NOB), a Righi (B); A.H. Rojas (BJ), a Piazza (FCO); Pastorini (FCO), a Romera (GE); Oberti (H), a Buttice (SL); Manfredi (C), a Romera (GE); T. Gómez (H), a Marín (VS); Nardiello (Ch. Jrs.), a Righi (B); Albrecht (SL), a Andrada (RC); A. H. Rojas (BJ), a Hurt (P); De Mario (C), a Cejas (R); Conigliaro (E), a Traverso (Ch Jrs); Yudica (P), Carrizo (R); Basilico (Q), a Miguelucci (AJ); Aballay (NOB), a Errea (C); Ferrero (NOB), A Errea (C); Wheber (VS), a Topini (P); Rabbito (Ch. Jrs.), a Larrabia (FCO) Menotti (BJ), a Marín (VS); Rabitto (Ch. Jrs.), a Errea (C); Sosa (AJ), a Santoro (I); Collado (FCO), a Navarro (H); Suárez (H), a Pérez (BJ); Martinoli (R), a Marín (VS); Vizzo (NOB), a L. Carrizo (R); Basilico (Q), a L. Carrizo (R); Artime (I), a Piazza (FCO); Ochoa (A), a Gironacci (NOB); Webhe (VS), a Gironacci (NOB).

Total 45

◆ DETENIDOS

En fechas anteriores: Spilinga (RC) a Onega (RP); Righi (B) a Yudica (P); Cordero (Ch J) a Pianetti (BP); Hurt (Pl) a Cubilla (FP); Butice (SL) a Leeb (Ch Jrs); Santoro (I) a Vázquez (B); Gatti (RP) a Olmedo (Ch. Jrs); Irusta (L) a Veira (SL); O. Pérez (BJ) a Ferrero (NOB). Buttice (SL) a Rolan (I)

Total 10

Golf: De Vicenzo Obtuvo un Honroso 4º Puesto

SOUTHPORT, 4 (EFE y Associated Press). — El campeonato mundial de golf de Carling ha concluido en el "Roral Birkdale" con la victoria del australiano Bd Devlin, que se adjudicó el primer premio de 12.500 libras (36.200 dólares). El argentino R. De Vicenzo obtuvo el cuarto premio "ex aequo" con H. Henning (Sudáfrica) y K. Nagle (Australia), cada uno de los cuales percibe 2.666 libras esterlinas (7.770 dólares).

La clasificación final, después de las cuatro jornadas de que consta el torneo, fue la siguiente: 286 (73, 70, 74, 69) B. Devlin (Australia), 12.500 libras esterlinas; 287 (73, 74, 69, 71) B. Asper (EE.UU.), 6.000 libras; 288 (71, 72, 75, 70) N. C. Coles (G. Bretaña), 3.000 libras; 291 (74,73, 71, 73) R. De Vicenzo (Argentina), 2.666 libras; 291 (68, 74, 73, 76) K. Nagle (Australia), 2.666 libras; 291 (71, 74, 75, 71) H. Hennings (Sudáfrica), 2.666 libras; 292 (73, 68, 76, 75) A. Yancey (EE.UU.) 1.850 libras; 293 (75, 71, 75, 72) G. Archer (EE.UU.), 1.216 libras; 293 (71, 75, 75, 72) S. Sewgolum (Sudáfrica), 1.216 libras; 293 (75, 70, 74, 74) B. Coxon (Australia), 1.216 libras; 293 (70, 75, 73, 75) P. Thomson (Australia), 1.216 libras; 293 (71, 73, 74, 75) T. Dill (EE. UU.), 1.216 libras; 293 (70, 74, 75, 74), R. Charles (N. Zelandia), 1.216 libras.

Las condiciones del tiempo fueron ayer casi ideales. Empero, la concurrencia distó mucho de ser numerosa: un cálculo generoso la establecía en 6.000 personas en tanto que suelen reunirse alrededor de 15.000 aficionados cuando se disputan torneos de mucho menor importancia.

Rocky Marciano Desafiaría a Cassius

ADVERSARIO RAPIDO PARA CLAY

El campeón mundial de los pesados, Cassius Clay —metido a fotógrafo— parece indicar que va a salir "el pajarito" a una familia árabe que se sentó junto a él en el hall del hotel que lo alberga en Francfort, Alemania. (Radiofoto de Associated Press, especial para ULTIMA HORA).

• Todas las Opiniones Están en Contra de Mildenberger

FRANCFORT, 4 (Associated Press). — El alemán Karl Mildenberger asegura que él será el adversario más rápido a que se haya enfrentado Cassius Clay cuando peleen el sábado próximo por el título mundial de peso completo que defiende Clay.

Pero si Mildenberger tiene puesta toda su esperanza en la velocidad, el título seguirá en manos de Clay. Esa es la opinión unánime de aficionados y periodistas que han visto entrenar a los dos.

Mildenberger, que se ha anotado 32 de sus 49 victorias por decisión, dice: "Veremos qué estilo adopta Clay y me ajustaré a eso. Estoy preparado para todo".

Clay ha rehusado hacer predicciones: "Mi campeonato está en disputa. Todos esperamos una pelea muy dura".

En el campo de Clay se espera que la pelea pase del quinto round. "Si este Mildenberger está de pie para el sexto será mucho mejor de lo que pensamos", dijo uno de los ayudantes de Clay.

Refiriéndose a la multitud de 65.000 a 75.000 aficionados que se espera en el estadio al aire libre de Francfort, Clay dice que "será un privilegio y un honor pelear ante tanta gente. Hasta ahora la mayor cantidad ha sido 40.000, en Londres, para la pelea con Cooper". Es la primera vez que un alemán disputa el título de peso completo desde 1938, cuando Max Schmeling fue vencido por Joe Louis, y ésta será la primera pelea de campeonato mundial de peso pesado en Alemania.

◆ ¡CUIDADO CON ALEMANIA!

FRANCFORT, 4 (France Presse). — Joe Louis, el ex campeón mundial de boxeo de peso pesado, advirtió seriamente a Cassius Clay de que no se fíe demasiado de su valía en su pelea por el título mundial de todos los pesos, que efectuará el próximo sábado contra Mildenberger.

"Cuidado con Mildenberger. Es el primer boxeador "de guardia con derecha al frente" que combatirá por un campeonato del mundo de los pesos pesados y Cassius Clay haría bien en desconfiar. Yo pasé por esa experiencia hace treinta años, cuando Max Schmeling me batió por K.O.", declaró Joe Louis al descender hoy del avión en el aeropuerto de Francfort. Por varias generaciones de boxeadores, Louis es considerado el mejor pugilista de todos los tiempos. Joe Louis fue incitado por "Mohammad Ali" para asistir a la pelea Clay-Mildenberger, considerada con razón o no, por los alemanes como la mejor pelea de la postguerra.

En el hotel donde se aloja Joe Louis, Cassius Clay hizo algunas de las bufonadas habituales en él. Se divirtió "ametrallando" a su glorioso antecesor en el título, con una cámara alemana último modelo que acababa de adquirir. Después, volviéndose hacia los periodistas y numerosos curiosos que se apretaban alrededor de él, declaró, guiñando un ojo: "He ahí al mejor campeón de boxeo que jamás se haya visto... Después de mí, por supuesto".

◆ ROCKY MARCIANO SE ENTRENA

NUEVA YORK, 4 (France Presse). — Rocky Marciano, ex boxeador que se retiró invicto de los cuadriláteros después de haber sido campeón del mundo de todas las categorías, volverá a calzar los guantes con el único propósito de vencer a Cassius Clay, según se dice en los medios pugilísticos norteamericanos. Marciano, que tiene 43 años de edad y se encuentra en excelent condición física, se entrena secretamente en las cercanías de Nueva York. Se han prometido a Marciano 4 millones de dólares si consigue arrebatar el cetro mundial a Mohamed Ali.

RINGO HIZO PUNTA Y AHORA APARECE OTRO PUGIL CANTOR

MILAN, 4 (EFE). — El boxeador Sandro Mazzinghi se exhibió anoche como cantante en un espectáculo de música ligera, celebrado en el velódromo Vigorelli. Sandro está decidido a seguir alternando sus actuaciones cantoras con los combates pugilísticos.

◆ NO JUGARA

LONDRES, 4 (EFE). — El duque de Edimburgo no jugará al polo por el equipo inglés aunque acuda a la Argentina para asistir a la conmemoración del ciento cincuenta aniversario de la independencia de la República. Así lo ha declarado hoy en Londres un vocero del palacio real de "Buckingham", el cual añadió que el príncipe consorte, podría, eso sí, jugar uno o dos partidos privadamente. En cuanto a la posibilidad de que el duque visitase la Argentina el vocero no se mostró explícito y dijo que no se había tomado todavía ninguna decisión a tal respecto. El vocero del palacio de Buckingham hizo sus declaraciones en relación a noticias llegadas hoy de Buenos Aires y según las cuales se daba por seguro que el duque viajaría a Buenos Aires.

EN CICLISMO, EL ITALIANO SE IMPUSO EN FRANCFORT

FRANCFORT, 4 (ANSA). — Italia ganó la medalla de oro en el Campeonato Mundial de Ciclismo para aficionados en la categoría persecución por equipos que se corrió en esta ciudad.

El equipo italiano corrió con Chemello, Castello, Pancino y Roncaglia.

En la final ganó al equipo de Alemania Occidental formado por Koehler, Schoelzer, Hanke y Franz, después de nueve vueltas, con el tiempo de 4'26" 64/100.

◆ PROFESIONALES

FRANCFORT, 4 (ANSA). — El italiano Giuseppe Beghetto se confirmó como campeón del mundo de velocidad profesional batiendo al australiano Ron Baensch, en el campeonato mundial de Francfort. Tercero se clasificó el italiano Gaiardoni y cuarto el belga De Bakker.

◆ UN BELGA

ROMAIN DE LOFF, de Bélgica, ganó el título profesional de ciclismo tras motocicleta, última de decisión en el campeonato mundial.

Ehrenfried Rudolph, de Alemania Occidental, quedó en segundo lugar, seguido por otro belga, Leo Proost.

◆ PARIS-LUXEMBURGO

LUXEMBURGO, 4 (ANSA).—El francés Anatole Novak ganó la cuarta edición de la carrera ciclística París-Luxemburgo.

La tercera y última etapa, Epinal-Luxemburgo, de 218 kilómetros, fue ganada por el alemán Boelke.

1º Boelke (Alemania), 5h12'59", con abono 5h12'39"; 2º Novak (Francia), 5h13'5" con abono 5h12'55"; 3º Harings (Holanda), 5h13'5"; 4º De Rosso (Italia), 5h13'6";

Clasificación general: 1º Novak (Francia), 16h1'40"; 2º Harings (Holanda), 16h1'50"; 3º Boelke (Alemania), 16h5'38".

◆ LA MILAN-VIGNOLA

VIGNOLA, 4 (ANSA). — Adriano Durante, de la Salvarani, ganó la undécima carrera Milán-Vigno'a derrotando en el sprint a Bitossi Basso y a otros nueve rivales.

¡LO QUE FALTABA!: DIRIGE EL FUTBOL POR LA TELEPATIA

MADRID, 4 (EFE). — Nunca creímos que la afición al fútbol llegara a tanto. Claro que la presente anécdota nos hace pensar que "ni están todos los que son, ni..." porque, la verdad, por mucho respeto que queramos tener hay opiniones difíciles de tragar. Ya apareció la solución futbolística, el jugador "número doce" que ni corre, ni shotea, ni para. Se sienta en su localidad, o incluso, ante la pantalla del televisor y dirige las jugadas apoderándose de la mente de los jugadores:

El telépata bonaerense Laureano Alvarez Vázquez, de 41 años, amenaza de graves catástrofes a los clubes Atlético de Madrid y Real Madrid, si sus respectivos presidentes no lo escuchan.

◆ NUEVO ESTADIO

MADRID, 4 (EFE). — El nuevo estadio del Manzanares, que construye el club Atlético de Madrid, abrirá sus puertas el próximo 18 de setiembre, aunque no con todas sus localidades. Últimamente corrió el rumor por los medios deportivos de la capital de que los elementos del nuevo estadio no habían resistido la prueba de los sacos terreros, pero el gerente blanquirrojo, Arturo Manrique, ha negado rotundamente el rumor.

¡SE ARMO!: CINCO ASES DEL PEDAL ELIMINADOS AMENAZAN A LA "FIC"

PARIS, 4 (DPA). — Los cinco ases ciclistas eliminados de la carrera París-Luxemburgo por sanción de la Federación Internacional de Ciclismo, dieron hoy en Troyes rienda suelta a su malhumor y profirieron toda suerte de amentazas contra "FIC".

El alemán Rudi Altig insinuó en una entrevista con Radio Luxemburgo que los corredores sancionados —Altig, Motta (Italia), y los franceses Poulidor, Anquetil, y Stanblinski— demandarían a la Federación Internacional y que creían poder ganar el juicio.

Los cinco se mostraban muy desairados porque los organismos competentes no han tomado contacto personal con ellos.

Jacques Anquetil —cuatro veces ganador del "Tour de France"—, habló de una "dirección" desalentadora en el deporte ciclista profesional.

HOLANDA: SE IMPUSO ESPAÑA EN EL TORNEO ECUESTRE DE 4 DIAS

ROTTERDAM, Holanda, 4 (Associated Press). — España ganó el concurso Ecuestre Internacional de cuatro días que terminó ayer, habiendo participado siete países.

En la última prueba de ayer, España quedó en primer lugar cuando su último jinete completó un recorrido sin faltas, dando a su país tres recorridos limpios.

España venció con el equipo formado por A. Goyeneche, montando a Jasseur; Conde de Averio, con Pascha du Bourg; Teniente Coronel M. Ordovas, con Naughty Girl y E. Amogos, con Rabanito.

Holanda quedó en segundo lugar, Bélgica en tercero y Brasil en cuarto.

En la prueba por el premio de Maas, participaron 48 jinetes, triunfando J. G. Maathius, de Holanda, con Menuphar, con 670 puntos; Nelson Pessoa quedó quinto, con Cangaceiro, con 560 puntos.

Reñidos Encuentros por la Copa Carranza

...HABRA QUE APRENDER A PATEAR BIEN LOS PENALES

CADIZ, 4 (EFE). — Por el sistema de penales, el Torino se ha clasificado para jugar la final del trofeo Ramón Carranza. El encuentro Torino-Zaragoza fue bastante aburrido en su primera parte y terminó con un empate a cero. Los italianos, en algunos contraataques pudieron marcar, especialmente en una jugada preciosa de Meroni, muy aplaudida por el público. Al Zaragoza lo ha visto lento, abusando mucho del mate y realizando siempre jugadas "horizontales" y por el centro. De esta forma era imposible perforar la buena defensa italiana. En la segunda parte, el Zaragoza, aprovechando el viento a su favor, intentó marcar, pero el Torino se defendió bien en su área. Las "manos" dieron bastantes facilidades a los contrarios, cometiendo muchos errores, especialmente Yanko Daucik, que se dedicó más a la caza del hombre que a jugar el balón.

El partido concluyó sin goles, por lo que se jugaron dos tiempos suplementarios de quince minutos. A los 4', Meroni lanzó un centro desde fuera del área y Yarza envió a corner, salvando un gol. A los 15', el mismo Meroni burla a un defensa y pasa a Combin que lanzó afuera, perdiendo una clara ocasión. Los 30 minutos de la prórroga final finalizaron también sin goles. Hubo de procederse al lanzamiento de penales.

Primero los lanzó el Zaragoza, marcando Santos, Villa, Violeta y Reija y fallando Pais. Los italianos marcaron los cinco, siendo sus ejecutantes Meroni, Bolchi, Simeoni, Peloti y Mochino.

◆ **ALINEACIONES**

TORINO: Vieri; Poletti y Malvini; Cereser, Puia y Bolchi; Simeoni, Cerruni, Meroni, Mochino y Facino (Combin).

REAL ZARAGOZA: Yarza; Reija y Santamaría; Iruzquieta, Pais y Violeta; Canario, Villa, Marcelino, Santos y Lapetra (Yanko Daucik).

Arbitró el portugués Braga Barros.

◆ **REAL MADRID Y CORINTHIANS**

CADIZ, 4 (EFE). — Con ocho días de diferencia, el Real Madrid ha repetido ayer el juego y la victoria obtenida el pasado domingo frente a Boca Juniors. Tras un excelente encuentro de ambos conjuntos, los "merengues" consiguieron llegar a la final contra el Torino por haber derrotado ayer a los brasileños del Corinthians por el sistema de los penales. Resultado final: Real Madrid 4, Corinthians 3. El primer tiempo finalizó con el empate en un gol, empate que persistió al final del tiempo reglamentario del encuentro y de la prórroga. De los cinco penales, el Corinthians consiguió dos goles (Tales y Marco) el Madrid logró tres (Amancio, Pirri y Serena).

La prórroga correspondiente, dividida en dos tiempos de cuarto de hora, dio ocasión a una verdadera exhibición de ambos arqueros, ya que tanto Betancourt como Héctor, demostraron su gran calidad en atajadas sensacionales. Ambos conjuntos lucharon denodadamente, pero pudo advertirse una mayor peligrosidad por parte de los cariocas, que siguieron jugando con gran dominio del balón. Al finalizar la prórroga, sin variante alguna en el marcador, se procedió al sistema de lanzamiento de penales.

El Corinthians fue el primero en la ejecución de éstos, consiguiendo dos tantos de los cinco penalties lanzados. El primero fue tirado por Tales y consiguió el gol. A continuación lanza Rivelino y el balón sale afuera. Marcos convirtió el suyo y a continuación Betancourt detuvo formidablemente el disparo de Clovis. Finalmente, Nair, quizá nervioso por los anteriores fallos, lanzó muy colocada la pelota, que dio en el poste y volvió hacia el campo.

A continuación comienzan sus ensayos los delanteros del Madrid. Lo hace primero Gento, el capitán, y detiene Héctor. Amancio y Pirri, que siguen, marcan fácilmente, y entre la emoción del graderío, Serena lanza su castigo y marca. Con este gol el Madrid se proclama finalista del trofeo Ramón Carranza, cuya final habrá de disputar hoy al Torino.

◆ **ALINEACIONES**

REAL MADRID: Araquistain (Betancourt); Pachín y De Felipe; Sanchis, Pirri y Zocco; Serena, Amancio, Grosso, Velázquez y Gento.

CORINTHIANS: Héctor; Jair y Diato; Edison, Nair y Clovis; Garrincha (Marco), Flavio, Rivelino, Tales y Porto.

El arbitraje lo realizó el francés M. Hellies.

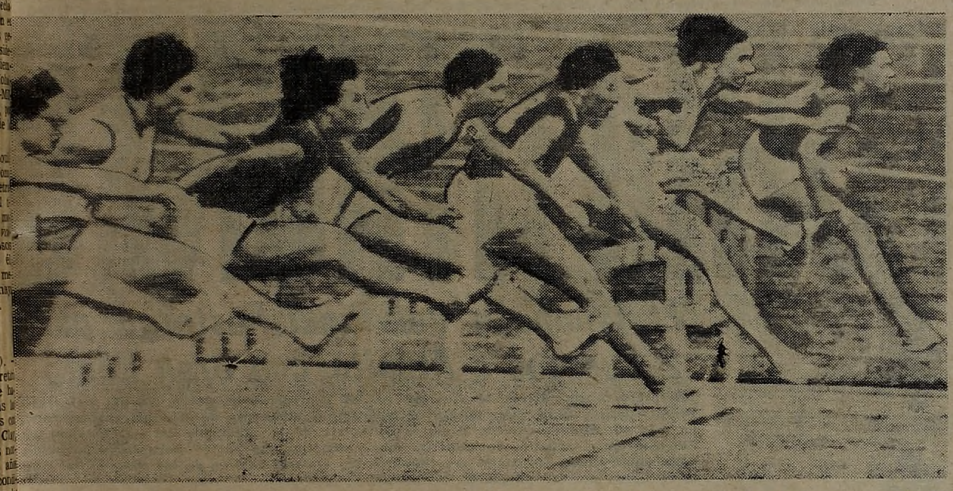

Más que competir, estas 8 muchachas parecen integrar un ballet. Se trata de las semifinales de las carreras de 80 metros con vallas del campeonato europeo del atletismo que se desarrolla en Budapest. Esta competencia ha despertado el interés de los aficionados al atletismo. (Radiofoto de Associated Press, especial para ULTIMA HORA)

EL INTER EN NUEVA YORK JUGARA MAÑANA FRENTE A SANTOS, CON PELE Y TODO

MILAN, 4 (ANSA). — El Inter partió hoy desde el aeropuerto local de Malpensa con destino a Nueva York en donde jugará mañana contra el Santos de Pelé. Forman parte del equipo además del entrenador Helenio Herrera, los jugadores titulares Sarti, Burgnich, Facchetti, Bedin, Guarneri, Picchi, Jair, Mazzola, Vinicio, Suárez, Corso y los reservas Landini, Soldo Governato, Miniussi, Cappellini y Domenghini.

Antes de la partida Herrera declaró que el Santos constituirá para el Inter otro entrenamiento para lograr la mejor preparación. "Además se trata de un compromiso de prestigio —agregó Herrera— porque el Santos es uno de los equipos más conocidos del mundo.

◆ **TRIUNFO DE PESSOA**

HOLANDA, (Rotterdam), 4 (France Presse). — El jinete brasileño Nelson Pessoa ganó el Gran Premio de la Villa de Rotterdam, que se corrió hoy en el marco de un concurso hípico internacional.

Esta carrera, del Baremo "A", se corrió sobre 694 metros en los que se habían instalado 14 obstáculos que exigían 18 saltos inferiores a 1.50 metros de altura. El tiempo límite era de 129 segundos.

La victoria del brasileño se decidió en un desempate en el que participaron cuatro caballos. A este efecto instalaron siete obstáculos que exigieron 10 saltos inferiores a 1.60 metros.

BUDAPEST: MEDALLAS EN EL PENULTIMO DIA

BUDAPEST, 4 (France Presse). — En la penúltima jornada de los campeonatos de Europa de atletismo, los trofeos fueron conquistados por atletas de distintas nacionalidades. Los resultados de cada una de las finales de las diversas competencias fueron los siguientes:

50 Km. marcha: 1º Abdon Pamich (Italia) 4h18m42s10; 2º Gennadiy Agapov (URSS) 4h20m1s2|10; 3º Alexander Sherbina (URSS), 4h20m47s2|10.

300 Steeple chase masculino: 1º Víctor Kudinskyi (URSS), 8m26s6|10; 2º Anatolyi Kuryan (URSS) 8m28s; 3º Gaston Roelants (Bélgica), 8m28s8|10.

Lanzamiento de pesa masculino: 1º Vilmos Varju (Hungría), 19,43 m.; 2º Nikolai Karasev (URSS), 18,82 m.; 3º Vladislav Komar (Polonia), 18,68 m.

Lanzamiento de jabalina femenino: 1ª Marian Luttge (Alemania del Este), 58,74 m.; 2ª Mihaela Penes (Rumania), 56,94 m.; 3ª Valentina Popova (URSS), 56,70 m.

Al final de la penúltima jornada de los campeonatos de Europa de atletismo, el total de las medallas de oro, plata y bronce obtenidas por cada uno de los países participantes es el siguiente: Alemania del Este: Oro 6, Plata 2, Bronce 1; Polonia: 5, 5, 1; URSS: 4, 5, 6; Alemania Federal: 2, 1, 5; Francia: 2, 3, 6; Italia: 2, 0, 0; Hungría: 1, 2, 1; Gran Bretaña: 1, 0, 0; Checoslovaquia: 1, 0, 0; Grecia: 0, 1, 0; Rumania: 0, 1, 0; Bulgaria: 0, 1, 0; Bélgica: 0, 0, 1.

REVANCHA: GRIFFITH VERSUS ARCHER; COMBATIRAN POR EL TITULO WELTER

NUEVA YORK, 4 (EFE). — El púgil norteamericano Emile Griffith, campeón mundial de los pesos welter, se enfrentará el 21 de octubre a Joey Archer, en combate de revancha por el mismo título.

◆ **REVALIDO**

SAN SEBASTIAN, 4 (EFE). — El campeón de España de los pesos pesados, ha revalidado ayer su título al derrotar por K.O. en el octavo asalto al aspirante Velasco, en combate a doce vueltas. Echevarría, pesó 90 kilos y Velasco 89.

En otro combate celebrado en la misma velada del velódromo de Anceta, el campeón uruguayo Carbajal, fue derrotado por puntos con Torcida, aspirante al título

URUGUAY: EMPATE; RAMPLA JUNIORS Y PEÑAROL, 1 A 1

MONTEVIDEO, 4 (Associated Press). — Rampla Juniors y Peñarol empataron 1-1 en la cuarta fecha del torneo uruguayo de fútbol de primera división. El primer tiempo había finalizado favorable a Rampla Juniors 1-0. Los goles fueron anotados por William Martínez (Rampla Juniors) a los 32 minutos mediante tiro libre y Alfano logró el empate a los 60 minutos para Peñarol.

Si bien Peñarol recuperó su nivel de juego después de sus últimos partidos, su delantera demostró hallarse agotada y no supo aprovechar que su adversario dejaba todo el medio campo libre.

A pesar de ello el partido fue agradable y de mucha movilidad. Dirigió José Codesal, y los equipos se alinearon así:

Peñarol: Mazurkiewicz; Lezcano y Díaz; Forlán, Gonçalves y Caetano; Abbadie, Cortés, Spencer, Rocha y Alfano.

Rampla Juniors: Montoya; W. Martínez y Gil; Oubiñas, Alvarez y Origoni; Cámpora, Curbelo, Langón, Rodríguez y Núñez.

Asistieron 25.000 personas que dejaron en boletería 704.000 pesos.

INGLATERRA: TOTTENHAM HOTSPUR SE IMPUSO A ARSENAL POR 3 A 1

LONDRES, 4 (EFE). — Los partidos de ayer tuvieron alguna que otra sorpresa. La jornada no transcurrió al gusto del consumidor. Hasta ahora, el público de los sábados (salvo ciertas excepciones) no se divierte. El prototipo de juego sigue siendo el mismo. La parte imaginativa es cero. El resultado más sorprendente fue la derrota del Everton en su propia cancha por 1 a 0 frente al Stoke. El Sunderland goleó al Blackpool por 4 a 0. Y el West Ham, donde juega el trío Moore, Hurts y Peters, famosos del seleccionado inglés, todavía se encuentra en la situación dificultosa de no haber ganado un encuentro: empató con el Liverpool.

Lo más importante del programa de ayer se situó en el encuentro Tottenham Hortspur con Arsenal. La expectación era colosal. Dos días antes al partido los revendedores de localidades pedían seis libras por entradas de diez chelines, doce veces más su valor. Se hacían conjeturas sobre si el imbatido Arsenal podría continuar, después de veinte años, arriba del Tottenham en la clasificación general. No ocurrió así. Un gran partido de Jimmy Greaves y del puntero Cliff Jones terminaron con la racha de éxitos de sus oponentes. A los 16 minutos Jones, con un soberbio remate de cabeza, abrió el marcador. Arsenal respondió con ataques a fuerza de voluntad, pero sin efectividad ante la valla.

El segundo tiempo fue más entretenido. Ambos equipos hicieron un fútbol de buena calidad.

Greaves incrustó el balón en la red a los 18 minutos.

◆ **FALLECIO**

DONCASTER, Inglaterra, 4 (EFE). — John Nicholson, de 29 años, as del fútbol inglés, ha fallecido en un hospital de esta localidad, a consecuencia de las heridas sufridas en la cabeza en la colisión de su automóvil contra un camión el pasado jueves. Era medio volante del equipo Doncaster Rovers.

FOREST HILLS: RESULTADOS DEL INTERNACIONAL DE TENIS

FOREST HILLS (Nueva York), 4 (France Presse). — El puertorriqueño Alberto Carrero venció a Marcin (EE.UU.), por 6|2, 6|4, 3|6 y 6|4 en la segunda vuelta de la categoría singles masculinos de los campeonatos internacionales de tenis de los Estados Unidos, celebrados en Forest Hills.

En la misma categoría el mexicano Luis García venció a John Powles (EE.UU.), por 6|3 y 6|4. Otro mexicano, Rafael Osuna, venció a Leil Beck (EE.UU.) por 7|5, 6|2 y 7|5. Jacson (EE.UU.) derrotó a Mario Obando (Costa Rica) por 6|4, 6|0 y 6|1.

La afluencia fue particularmente reservada a la segunda vuelta de singles masculinos, cuyos resultados son los siguientes:

Singles masculinos, primera vuelta: Bunger (Alemania) venció a Sprengeldeyer (EE.UU.) por 6|1, 6|2 y 6|4; Peter Van Lingen (Africa del Sur) a R. Hoye (EE.UU.) por 4|6, 7|5, 6|3, 5|7 y 6|3.

Singles masculinos, segunda vuelta: James Osborne (EE.UU.) derrotó a Patrick Beust (Francia) por 6|3, 6|4 y 7|5.

"LA MEJOR CARRERA" EXPRESO R. ZAPATA

Apenas finalizada la tradicional competencia, uno de nuestros reporteros entrevistó a los protagonistas de la gran carrera y, en primer término, a Rodolfo Zapata, el jockey del campeón de la temporada, que sin duda es un pingo realmente excepcional.

◆ "LO PEINE DOS VECES"

Rodolfo Zapata, que dirigió hábilmente al campeón, expresó que a su entender, la de hoy fue la mejor performance del crack y la que más fácil ganó. El Aristophanes —agregó— es muy manso y no salió corriendo ligero, por considerar prudente contemplarlo. El triunfo fue categórico y no quiso hacerlo emplear a fondo para batir el record. Zapata dijo que en el derecho "lo peiné" dos veces, debido a que el tostado es muy manso.

RODOLFO ZAPATA

◆ JUSTO ORTIZ

Nuevamente Justo Ortiz corrió con la responsabilidad de conducir a Cartujo, respecto al cual dijo que ante un ejemplar superior, el Imbroglio aflojó al final, acusando el esfuerzo de haber tenido que asediar al campeón, razón por la cual también mañereó en la parte decisiva.

◆ NARDI, CONTENTO

Con la alegría que le reportó la valiosa actuación de Atónito, el popular Oscar Nardi expresó que el descendiente de Atlas hizo una gran carrera y que en los últimos 300 metros tuvo la sensación de la victoria, pero que en los 100 finales mermó el desempeño del alazán de Domingo E. Lora.

◆ BUEN TERCERO

Héctor Ciafardini, que se reintegró al ejercicio de su profesión, tras un obligado paréntesis, se apiló en Proposal en el Gran Premio. Quedó muy conforme con el tercer puesto del Sideral, agregando que había salido airoso un verdadero campeón.

◆ EL MAESTRO

Irineo Leguisamo no estuvo ausente de este Gran Premio Jockey Club. Dirigió a Perfumado, caballo sin chance, del cual manifestó que corrió bien hasta la mitad del derecho.

◆ NO RESPONDIO

Eduardo Jara, piloto de Never Fail, nos dijo que el Pretexto no respondió en la medida esperada. Tal vez le resultó muy severo el compromiso.

◆ J. LAPISTOY

El veterano Juan Lapistoy, estaba muy emocionado y lamentaba que su pupilo no hubiera salido corriendo en la medida necesaria para batir el record.

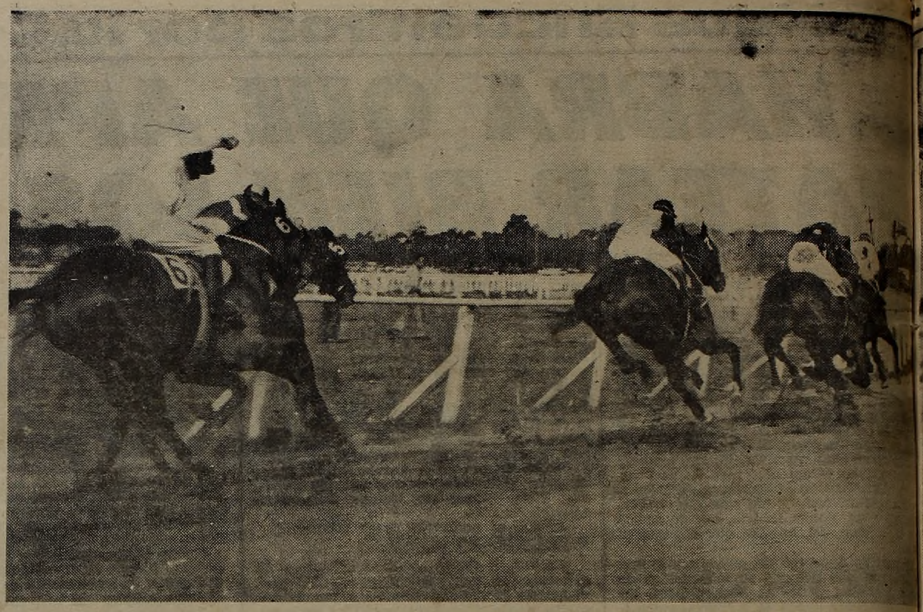

Interesada escena registrada cuando los competidores del Gran Premio Jockey Club enfilaban el codo. Forli enseña el camino a sus rivales con la escolta inmediata de Cartujo, detrás del cual están Atónito y Proposal. Desconectados, accionan Never Fail y Perfumado, al que Leguisamo castiga para que no quede muy lejos.

FORLI TRIUNFO

El Campeón del Riqui Postergó por 2 Cuerpos a Atónito, con Gran Resto

Interesantes alternativas se vivieron en los prolegómenos de la disputa del Gran Premio Jockey Club, pues todo el mundo estaba pendiente de la actuación de Forli, en éste su segundo intento hacia la conquista de la cuádruple corona. Estaban en Palermo los aficionados de todos los días y aquellos que por primera vez pisaban un hipódromo y para los cuales gravitan más los vistosos colores de las chaquetillas que lo realizado por los pingos en las pistas.

◆ PRIMERA COTIZACION

Las primeras cotizaciones no marcaron sorpresas; el defensor del Riqui apareció como favorito desde el primer momento, según la evidencia de las siguientes cifras:

FORLI	200.250
CARTUJO	40.450
ATONITO	54.300
NEVER FAIL	43.450
PERFUMADO	7.100
PROPOSAL	21.750
TOTAL	387.300

◆ EL DESFILE PRELIMINAR

Poca gente se movió de las tribunas, con el propósito de no perderse detalles del desfile preliminar de los competidores. El primero en aparecer fue el crack Forli. Pasó frente a las tribunas causando admiración su excelente estampa, haciendo gala de su acostumbrada característica de la cabeza gacha. Su andar fue recibido con muestras de simpatía por los aficionados, que ya lo hicieron su ídolo.

◆ ESCASA BOLETEADA

Descontada la victoria del hijo de Aristophanes y Trevisa, mucho público se abstuvo en las apuestas a ganador y de ahí que el total solo alcanzara a 2.612.450 boletos, de los cuales 1.039.850 fueron confiados al alazán tostado. La enorme desproporción hizo que Forli no devolviera otra cosa que el importe apostado, es decir, que su sport fue de $ 2.—, y en la combinada con Atónito $ 5.—.

◆ INDOCILES

La largada sufrió demora por la indocilidad de Cartujo, Forli y Perfumado, que se negaban a colocarse delante de las cintas. Perfumado fue el primero en serenarse, notándose que Zapata y Nardi sacaban a sus caballos de la línea para hacerlos entrar nuevamente. Por fin se produjo el momento oportuno y el largador libró el camino a los rivales, destacándose de inmediato al frente Forli, saliendo en seguida en su persecución Cartujo, como en ocasión de la disputa de la Polla, quedando así desvirtuada la impresión de que con el hijo de Imbroglio se emplearía otra táctica para no llevarlo al sacrificio. En el tercer lugar se ubicó Atónito, delante de Proposal y Never Fail y quedando Perfumado en la zaga del reducido lote. Zapata graduó muy bien el tren de carrera, para evitar un desgaste prematuro. Así es que los primeros 500 metros fueron cubiertos en 31"2/5, y cuando los potrillos pasaban frente a la señal de la milla, Forli se desempeñaba con dos cuerpos delante de Cartujo, que a su vez, por tres cuerpos, dejaba tercero a Never Fail, que accionaba cercano a los palos, manteniendo siempre la colocación que le había correspondido en las cintas. Sin variantes siguió desarrollándose la carrera y los cronómetros marcaban 1'1" 2/5. Seguía siempre Cartujo persiguiendo al puntero y Atónito permanecía en pos del pupilo de Bazán, esperando el momento decisivo para proceder de atropellada. En el medio codo se notaron algunos avances y de ahí que se formara un lote compacto que se acentuó aún más al finalizar la curva. La recta sorprendió al campeón del año en la vanguardia y Zapata trató de que estirara ventajas, pero no lo consiguió porque en esos momentos sus rivales se jugaban las últimas cartas, principalmente Cartujo, que pronto plantó bandera. Apareció entonces con gran empuje Atónito.

Lo proyectó en gran forma Nardi y en cierto momento llegó a acercarse a Forli, cuyo piloto recurrió por dos veces a la fusta y después se la ubicó cómodamente debajo del brazo, como para hacer notar que la victoria era un hecho. Y así fue no tan pues por más que se lo empujó Nardi, Atónito no prospero más allá de los dos cuerpos que lo separó del crack en la sentencia, pero debe hacerse la salvedad que Forli accionó cómodamente en los tramos finales. La tercera colocación, en carga de refrenada le correspondió a Proposal, adelantándose a Cartujo, que tal vez de cansado comenzó a mañerear en los últimos metros. Quinto finalizó Never Fail, que acusó el cambio de categoría y las fuerzas superiores de sus rivales y último, Perfumado, que en ningún momento tuvo participación activa en las acciones. Cabe señalar que Forli descontó los 2000 metros de la prueba en 2'1"4/5, estando por lo tanto lejos del record de la distancia (Sonido y Last Pet, 2'4/5) y colocándose a 3/5 de la marca tope del Jockey Club: 2'1"1/5, que posee Yatasto desde 1951. Pero de cualquier forma el tiempo es valioso, pues fue evidente que Zapata lo llevó con prudencia, máxime considerando que esta vez había que recorrer 400 metros más que en la polla.

rumbo al pesaje, mientras las tribunas prorrumpen en un gran ovación. El pueblo ya tiene su pingo.

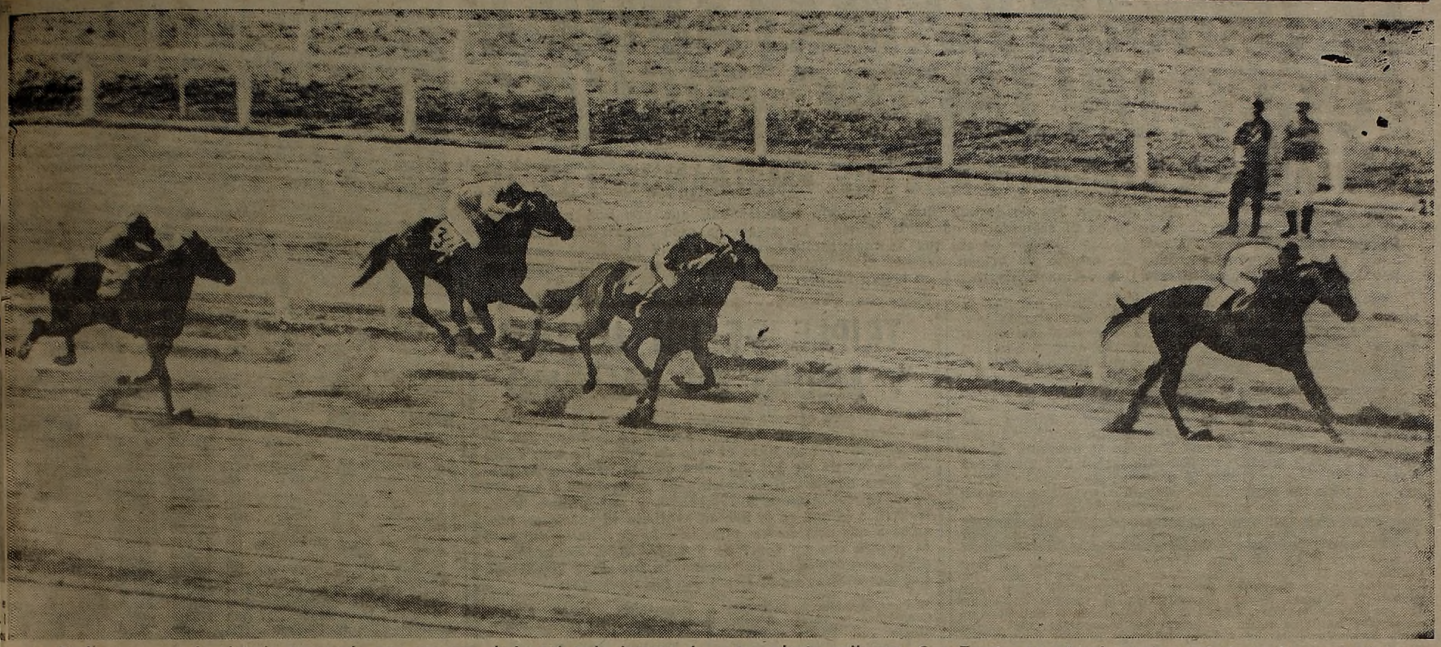

Forli corre con la victoria asegurada una vez que desbarató todo intento de acercamiento peligroso. Con Zapata, en cómoda postura, el descendiente de Aristophanes sigue su marcha triunfal hacia el disco. Atónito ya estaba ubicado en el segundo puesto y más atrás se ven a Cartujo y Proposal pugnar por la tercera colocación, que por el hocico le correspondió al defensor del Comalal.

EN EL JOCKEY CLUB

GRAN PREMIO JOCKEY CLUB

6ª CARRERA — **2000 Mts.**

Para productos de sangre pura nacidos desde el 1º de julio de 1963. Peso: 57 kilos los potrillos y 54 kilos las potrancas. Premios: $ 3.500.000 y un objeto de arte al 1º, 1.050.000 al 2º, 700.000 al 3º, $ 350.000 al 4º, $ 175.000 al 5º y un objeto de arte al criador.

CABALLO	JOCKEY	Nº	Ganad.	Placé	Divid.	Pag.
1 **FORLI 57**,	R. Zapata	(1)	1839850	— —	2.—	— —
2 **Atónito 57**,	O. Nardi	(4)	162400	— —		22.80
3 **Proposal 57**,	H. Ciafardini	(7)	66950	— —		55.40
4 Cartujo 57,	J. Ortiz	(3)	221000	— —		16.70
5 N. Fail 57,	E. Jara	(5)	215950	— —		17.10
6 Perfumado 57,	I. Leguisamo	(6)	106300	— —		34.80
Totales			2612450	— —		

No corrieron: Tenzing (2). Apuesta combinada 1|3 $ 5.—. Ganada por 2 cuerpos el 3º a 3 cpos. (Bandera verde para el tercer puesto.) Tiempo: 2'1"4|5. Cuidador J. Lapistoy. Caballeriza: Riqui. Forli por Aristophanes y Trevisa. Edad: 3 años. Se largó con 15' de atraso. Candidato de ULTIMA HORA.

LOS TIEMPOS PARCIALES DEL CLASICO

Seguidamente damos a conocer los tiempos parciales registrados a través de los 2000 metros del Gran Premio Jockey Club. El campeón Forli, punteando desde la salida y muy bien llevado por Zapata, hizo que su piloteado estableciera éstas marcas:

Primeros	200 en	12"2/5
„	500 en	31"2/5
„	1000 en	1' 1"2/5
„	1500 en	1'30"1/5
„	1800 en	1'48"4/5
Ultimos	1800 en	1'49"
„	1500 en	1'30"2/5
„	1000 en	1' 2/5
„	500 en	31"3/5
„	200 en	13"

Tiempo total: 2'1"4/5

COSTO 4 MILLONES Y YA GANO MAS DE 6 EL CRACK DE DON JUAN LAPISTOY

Ya tiene definitivamente un campeón la temporada de 1966. Si bien Forli no ganó por el amplio margen con que lo hizo en sus cuatro presentaciones anteriores, puede calificarle a la de hoy como la de mayor mérito, ya que son motivos muy atendibles las circunstancias de haber punteado desde la salida y la distancia a recorrer, pues a medida que se alargan las distancias los esfuerzos son mayores y también mayor la prudencia que debe ser empleada por el factor decisivo de las victorias y las derrotas, una vez que los pingos están en la cancha, es decir, el jockey. Por lo tanto, y aunque indudablemente nacerán las lógicas controversias en todos los medios hípicos, la impresión general es que el hijo de Aristophanes y Trevisa triunfó en gran forma y que al parecer no tiene rivales que hagan temer por su reinado. Lo espera ahora el Gran Premio Nacional como paso inmediato de su trayectoria y a no dudarlo que volverá a imponer condiciones, como lo hizo hoy y como también lo hizo en casiones anteriores. Teniendo en cuenta sus proyecciones de gran campeón, resulta oportuna una breve reseña de su campaña. El defensor de la afortunada caballeriza Riqui, debutó en el hipódromo de San Isidro, el 24 de marzo y en forma amplia —12 cuerpos— dejó atrás a Shut Up, empleando 1'35"2|5 sobre pista húmeda, naciendo desde entonces la creencia, que se estaba en presencia de un ejemplar excepcional. Salió por segunda vez a la pista el 28 de mayo y su triunfo sobre Agur-Jaunak fue también espectacular. Lo superó por 17 y medio cuerpos en el notable tiempo de 1'29"2|5 para los 1500 metros sobre pista húmeda de Palermo, siguiendo en esa forma ganando posiciones hacia el encumbramiento total. Entró después en el campo clásico y se lo vio vencer por 5 cuerpos a Vicomen en 1'29"3|5, también en cancha húmeda de Palermo, haciendo gala de la misma mansedumbre que esta tarde y por último es decir, hasta antes del Jockey Club, llegó el día de la Polla, donde "pulverizó" a sus rivales desde la salida. Cartujo pagó cara su osadía de hostigarlo desde la salida y Atónito, en carga de última instancia se aseguró la segunda colocación a 12 cuerpos. Cayeron entonces los records de la Polla: Carapálida, 1'35 1|5 y el absoluto de la distancia en posesión de Make Money, con 1'33'4|5. Entonces Forli empleó 1'33"1|5 en registro de muy difícil superación. Con el correr de todas estas presentaciones el pensionista de Juan Lapistoy fue acumulando premios y pesos, a tal punto que acreditando los $ 3.500.000 ganados en el Jockey Club su haber se eleva a $ 6.372.457. Es decir que ya tiene más de dos millones de ganancias, pues en las ventas del año anterior "cayó bajo el martillo de los Bullrich" en la extraordinaria suma de cuatro millones de pesos. Pero hoy ante la realidad que representa Forli esa cantidad parece insignificante de acuerdo a su valorización actual. Menos mal que sus propietarios han manifestado sus deseos de que el alazán tostado quede en el país, pese a la tentación de los dólares, rechazando importantes ofertas provenientes del país del Norte.

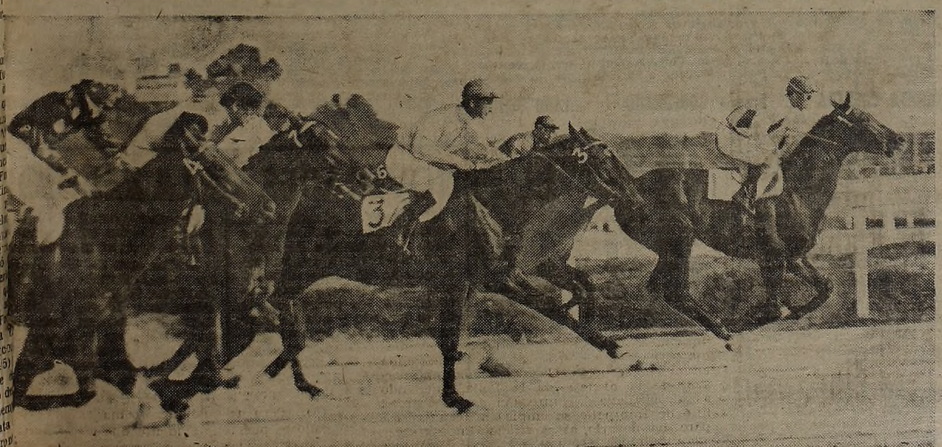

A los 50 metros de la largada fue captada esta nota gráfica en la que se ve a Forli en la vanguardia, ya con ventaja sobre Cartujo (3), a cuyo costado exterior se desempeñan Proposal y Atónito, con Nardi todavía parado en los estribos. Por adentro están ubicados Never Fail y Perfumado, del que alcanza a verse el Nº 5 de su cabezada.

EL URUGUAYO MATADOR II LOGRO UN LUCIDO TRIUNFO

AVENTAJO POR 2 CUERPOS A SE FUE, EMPLEANDO 1'35"3|5

Seguía en orden de importancia al Gran Premio Jockey Club, el premio especial Tai, que con una recompensa de $ 400.000 al ganador, se disputó en el segundo turno de la jornada. La escala de peso establecida había nivelado las chances de la mayoría de los rivales y de ahí que se registraran cotizaciones muy parecidas. Se contó entre los participantes Matador II, caballo de origen argentino, de destacada actuación en Maroñas, que respondiendo a sus antecedentes de la vecina orilla, logró un lucido triunfo.

El defensor de la caballeriza El Ranchero movilizó a mucha gente del Uruguay, que también viajó atraída por el Gran Premio Jockey Club, pero lo acierto que equilibraran los gastos, mediante el dividendo de $ 7 abonado por el pensionista de Alberto Milia, que tuvo en el oriental Manuel De Santis a un inteligente jinete. Lo colocó en los puestos intermedios y cuando la lucha entró en su faz definitiva, lo hizo avanzar de firme cercano a los palos, para adjudicarse la victoria por 2 cuerpos a expensas de Se Fue y estableciendo el excelente tiempo de 1'35"3|5 para la milla. De acuerdo a lo que Matador II demostró en su primera salida a la pista, no obstante cargar 60 kilos, puede llegar a resultar un frecuente ganador, hasta que el peso no lo agobie de verdad. Seguidamente damos a conocer los resultados de las carreras comunes de Palermo.

RESULTADOS GENERALES

UNA ESTRELLA DE ORO. — Muy juntas salieron las competidoras de la primera carrera desde el fondo de la recta. Pudo notarse a los doscientos metros que Gold Star, Black Lilly, Eyeball y Cataluña venían apareadas en la vanguardia luchando por sacarse ventajas. Frente a las populares la del Palermo conservaba ventajas sobre Tartana, que avanzando por afuera había apareado a la de Salvati, mientras Eyeball perdía posiciones como si le tiraran de la cola. En los últimos metros Gold Star pudo desprenderse de sus rivales, llegando al disco con un cuerpo de ventaja sobre Tartana.

PRIMERA CARRERA — Premio PECHAZO — 1100 METROS

(PISTA NORMAL)

CABALLO	JOCKEY	Nº	Ganad.	Placé	Divid.		Pag.
1 GOLD STAR 56, R. C'dini		(11)	1037500	124550	7.10	3.30	—
2 Tartana 56, A. Sánchez ..		(12)	535700	79350	4.—		13.70
3 Black Lilly 56, J. Torres		(7)	860100	172350	2.90		8.50
4 Cataluña 56, O. Nardi ...		(1)	143500	28350			51.30
5 Valse 56, C. Riero		(6)	39150	8300			188.20
6 Eslovena 56, R. Amadeo .		(8)	13300	4100			565.30
Guinea 53, A. Carbajo ..		(2)	14050	7750			532.30
Chalanera 56, E. Olguín .		(3)	180950	54300			40.70
Eyeball 56, E. Jara		(9)	2126350	327700			3.40
C. Clory 56, G. Pérez		(13)	27700	9600			266.—
Izmu 53, P. Quevedo		(14)	74500	23600			98.70
Complaint 56, A. Etchart		(15)	66800	22150			110.30
U Rendija 56, O. Tévez		(4)	70400	19200			106.40
TOTALES			5190000	881300			

No corrieron: Baisera (5) y Cantamal (10). Ganada por 1 cuerpo; de la 2ª a la 3ª, ¾ de cuerpo. (Bandera verde para el 5º puesto). Tiempo: 1'5"3|5. Cuidador: A. J. Giovanetti. Caballeriza: Palermo. La ganadora es hija de Gulf Stream y G. Markeran. Edad: 3 años.

Se largó con 2' de atraso

MATADOR II SE FUE. — Muy indócil se hallaba el favorito Grunding antes de la suelta y cuando se alzaron las cintas quedó "chanta" sin que fuera anulada la partida. Al frente salió Savant, que llevaba a dos cuerpos a Permit Me, mientras los demás buscaban colocación, con Grunding siempre en la zaga y muy lejos. Antes de girar los codos las posiciones entre los de adelante se mantenían, mientras que corrían apareados Ruling y Matador II, postergando a Se Fue, que dejaba último al favorito. Sin variantes los competidores enfilaron la recta y el primero en pasar al frente fue Ruling, pero muy asediado por Matador II, que frente a las populares lo dominó, cortándose en ganancia. El uruguayo siguió en busca del disco sin apremios, mientras cargaba Se Fue, que se conformó con escoltarlo a dos cuerpos.

SEGUNDA CARRERA — Premio Especial TAI — 1600 METROS

CABALLO	JOCKEY	Nº	Ganad.	Placé	Divid.	Pag.
1 MTADOR II 60, M. D. S'is		(1)	1053200	—	7.—	—
2 Se Fue 54, R. Ciafardini .		(3)	1077900	—		6.80
3 Ruling 55, C. Sauro		(4)	1085100	—		6.80
4 Grunding 57½, A. Sánchez		(2)	1291550	—		5.70
5 Savant 52, G. Rivero		(6)	—	—		c|Se Fue
6 Permit Me 56½, E. P'ino		(3)	711850	—		10.40
TOTALES			5219600	—		

Apuesta combinada ganadora (1-5): $ 23,90.

No corrió: Dekadrón (7). Ganada por 2 cuerpos; del 2º al 3º, 1 cuerpo. Tiempo: 1'35"3|5. Cuidador: A. Milia. Caballeriza: El Ranchero. El ganador es hijo de The Rabbi y Carole. Edad: 4 años.

Se largó con 3' de atraso

UN GRAN FARAON. — De punta a punta y luchando contra todos, Gran Faraón se impuso en la prueba donde comenzaba la triple palermitana. El pupilo de Baratucci asumió la vanguardia a pocos metros de la largada seguido por Laburo, Mimisterio, Soñador, Elogio y Falstaff. En el medio el opuesto el puntero llevaba un cuerpo a su perseguidor llegando con esa ventaja al codo donde los de más atrás se fueron acercando para no dejarse sorprender en el derecho. Bien pegado a Gran Faraón enfiló la recta y Tévez lo exigió para sacarse de encima el Laburo, consiguiéndolo frente a las populares al tiempo que cargaba violentamente el favorito. Los dos rivales protagonizaron de ahí a la raya una lucha tenaz, que pudo aguantar Gran Faraón derrotando por media cabeza al favorito.

TERCERA CARRERA — Premio MARISTA — 2200 METROS

(COMIENZA LA APUESTA TRIPLE)

CABALLO	JOCKEY	Nº	Ganad.	Placé	Divid.		Pag.
1 G. FARAON 56, O. Tévez		(3)	147700	54550	26.50	3.10	—
2 Falstaff 56, C. Sauro		(7)	1285900	261050		2.20	3.—
3 S. Whisker 56, A. Sánchez		(4)	207200	31150		4.—	18.90
4 Elogio 56, H. Ciafardini .		(2)	316400	81900			12.30
5 Mimisterio 56, J. Villegas		(11)	190750	42450			20.50
6 Boreas 56, O. Cosenza ...		(15)	47100	16900			83.10
Amante 56, J. Ortiz		(5)	31600	4550			123.—
Barrón 56, H. Artigas		(6)	c|Amante	2350			123.—
Locativo 56|52, M. Arcos .		(9)	6550	1850			597.90
Arburquerque 56, G. Pérez .		(13)	c|Bequets	6350			183.40
Laburo 56, E. Jara		(14)	236700	65600			17.20
Soñador 56, A. Etchart ...		(16)	277000	54100			14.10
U Bequest 56, D. Demilio ..		(12)	21350	2300			183.40
TOTALES:			2758250	625100			

No corrieron: Spike (1), Che Julio (8), Falconer (10), Andover (17). Ganada por ½ cza., el 3º a 3 cpos. (Bandera verde para el 1º, 3º y 5º puestos). Tiempo 2'18"3|5. Cuidador: J. C. Baratucci. Caballeriza: Liliana. G. Faraón es hijo de Grand Pá y Faunesca. Edad del ganador: 3 años.

Apuesta Triple: Total de vales: 246.853. Total del pozo: pesos 85.038.926. Vales del ganador: 16.084. Cotización del vale: $ 2.165,20.

Se largó con 12' de atraso.

Un batacazo de proporciones se produjo en la cuarta carrera. La provinciana Australasia, que nada había hecho hasta el presente en nuestro medio, puso de manifiesto energías insospechadas, imponiéndose fácilmente y adornando las pizarras con un dividendo de $ 72.70. Cuando se alzaron las cintas Romura se adueñó del puesto de comando, seguida por Australasia, Rabicana, Elaine, Silvie y Suertuda. Sin mayores variantes continuó desarrollándose la lucha hasta los tramos decisivos, donde quedaron al frente Elaine y Australasia, hasta que la hija de Chaval comenzó a ejercer el dominio que le valió la victoria por 2 cuerpos. Hubo silbidos por la sorpresiva victoria, pero no pasó a mayores la reacción.

TRIPLE DE UN MILLON Y MEDIO EN PALERMO

En la tercera carrera comenzó la triple y al registrarse la victoria de Gran Farson ya se tuvo la impresión de un alto dividendo, pues el hijo de Grand Pa solo contó con 16.034 de los 246.853 vales que se hallaban en juego. Vino después el descalabro de Australasia y sus 170 vales se cotizaron a $ 206.111,30, y por último, Vella Nasrul, a la que se le habían confiado 18 sufragios, hizo ricos a sus partidarios, pues la hija de Vitelio concretó la jugada con un sport de $ 1.557.285,60. En cuanto a placé, con Melódica, la retribución fue de $ 280.311,40. Las alternativas de la triple son las siguientes:

3ª Carr. Primera de la Triple

Comp'dores	Vales	$ Valor
Elogio ...	37.096	944,50
G. Faraón .	16.034	2.185,20
S. Whisker	20.361	1.720,80
Amante ..	2.616	13.394,10
Barrón ...	———	13.394,10
Falstaff ..	109.872	318,90
Locativo ..	508	68.897,40
Mimisterio .	6.206	5.627,80
Bequest ...	1.802	19.444,50
Albur'que .	———	———
Laburo ...	18.905	1.853,80
Boreas ...	4.111	8.523,20

Comp'dores	Vales	$ Valor
Soñador .	29.222	1.199.—
Total ...	246.853	

4ª Carr. Segunda de la Triple

Comp'dores	Vales	$ Valor
Silvie	4.577	7.655,40
Suertuda ..	1.810	19.358,60
Elaine	4.019	8.718,30
Rabicana ..	3.319	10.557.—
Romura ...	2.095	16.725.—
Aust'lasia .	170	206.111,30
Total ...	15.990	

QUINTA CARRERA — ULTIMA DE LA APUESTA TRIPLE

Competidores	Vales	Ganador	Placé
MELODICA	25	1.121 244,20	280.311,40
ZARIS	17	1.648.890,50	412.222,80
JALCA	10	2.803 114,—	700.778,50
CHAUJERRY	66	424.714,20	106.178,10
NAROVA	18	1.557.285,50	339.321,30
ALBA-CUA	7	4.004.448,50	1.001.112,10
VELLA NASRULL	18	1.557.285,50	389.321,30
NEGRA MUDA	4	7.007 785.—	1.751.946,20
MARSELLA	5	5.606.228.—	1.401.557.—
Total	170		

Dividendo de la Apuesta Triple: A ganador (Gran Faraón, Australasia, V. Nasrull), $ 1.557.285,50. A placé (Gran Faraón, Australasia, Melódica), $ 280.311,40.

CUARTA CARRERA — Premio HUXLEY — 1100 METROS

(CONTINUA LA APUESTA TRIPLE)

CABALLO	JOCKEY	Nº	Ganad.	Placé	Divid.	Pag.
1 AUSTRALASIA 53, C'retti		(7)	73650	———	72.70	—
2 Elaine 56½, J. C. Varela		(3)	923650	———		5.80
3 Suertuda 57½, A. Etchart		(2)	658900	———		8.10
4 Silvie 59½, R. Rutti		(1)	897700	———		5.90
5 Romura 53½, P. Quevedo		(6)	644900	———		8.30
6 Rabicana 56, O. Tévez ..		(4)	576500	———		9.20
TOTAL:			3775300	———		

No corrieron: Diezma (5), T. Lulú (8). Apuesta combinada: (3-6) $ 218.20. Ganada por 2 cuerpos, el 3º a 3|4 cpo. (Bandera verde para el 4º puesto). Tiempo: 1'5"3|5. Cuidador: H. L. Saccone. Caballeriza: Analú. La ganadora es hija de Chaval y Australia. Edad: 4 años.

Apuesta Triple: Vales del ganador: 170. Cotización del vale: $ 206.111,30.

Se largó con 8' de atraso

Vella Nasrul, que venía de correr muy bien, respondió a esa performance y triunfó en muy buen estilo en el cotejo de quinto turno. Chaujerry fue la más veloz en el pique y sacó ventajas a sus rivales, de las cuales Narova, Melódica y Vella Nasrul la seguían de más cerca. Al promediar el recorrido, Melódica igualó la línea de la pupila de Penna, al tiempo que se acercaban Narova, Vella Nasrul, Alba-Cuá y Jalca. Faltando 200 metros cambió el panorama de la carrera al pasar Vella Nasrul al frente, con las energías necesarias para poder contener a Melódica por ½ cuerpo.

QUINTA CARRERA — Premio GOBERNADO — 1100 METROS

(FINALIZA LA APUESTA TRIPLE)

CABALLO	JOCKEY	Nº	Ganad.	Place	Divid.		Pag.
1 V. NASRULL 56, O. Tévez .		(9)	1626400	162100	10.—	3.70	—
2 Melódica 56, H. Ciafardini		(1)	1903950	147600		3.90	8.60
3 Jalca 56, J. Camoretti .		(3)	683700	107200		4.60.	23.90
4 Narova 56, E. Jara		(5)	1768550	197450			9.20
5 Chaujerry 56, R. Ciafar..		(4)	3556150	325000			4.60
6 Zaris 56, A. Sánchez		(2)	130700	109700			14.40
Marsella 56, A. Dominguez		(12)	222050	54700			73.80
U N. Muda 56, M. García ..		(11)	78700	19100			208.20
TOTALES			11542000	1197000			

No corrieron: Derecha (7), N. Lowe (8) y Festal (10). Ganada por ½ cpo.; el 3º a 1 ½ cpo. (Bandera verde para el 4º y 6º). Tiempo: 1'5"2|5. Cuidador: E. Boni. Caballeriza: Li-Tor. La ganadora es hija de Vitelio y Nouroniha. Edad: 3 años.

APUESTA TRIPLE Vales de ganador: 18. Dividendo: 1.557.285,60 pesos. Vales a placé: 25. Dividendo a placé: 280.311,50 pesos.

Se largó con 13' de atraso.

NIÑO JORGITO - ACERADO. Pesquis salió a la delantera llevando a su costado a Niño Jorgito, que aventajaba al pelotón comandado por Acerado y Servidor. Al comenzar a girar los codos el puntero llevaba un cuerpo a Servidor, que se había colocado segundo, aventajando al favorito y a Acerado, mientras que Gorila lo hacía en un quinto lugar. En plena recta el primero en bandear al puntero fue el de Palermo, pero ya Sánchez había lanzado a Niño Jorgito en potente atropellada, que metros más adelante sirvió para cortarse en ganancia y neutralizar la carga. Acerado, Tercero se clasificó Gorila, que apareció al final.

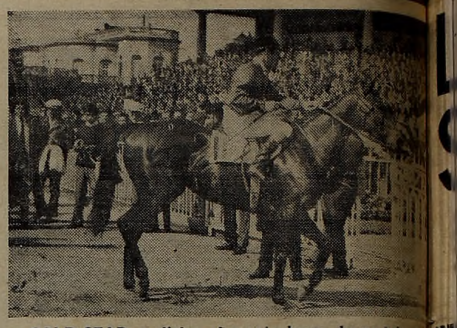

GOLD STAR se dirige al pesaje luego de su triunfo en la primera carrera de hoy en Palermo. La hija de G. Stream venció por un cuerpo a Tartana.

SEPTIMA CARRERA — Premio MAMBORETA — 1600 METROS

CABALLO	JOCKEY	Nº	Ganad.	Placé	Divid.	
1 N. JORGITO 57, A. Sánchez		(7)	5312450	589250	4.70	2.50
2 Acerado 57, C. Sauro . ..		(2)	3514200	332800		2.90
3 Gorila 51, J. Rolón		(15)	1202800	191250		3.50
4 P. Charlie 57, R. Ciafardini		(4)	873200	96550		
5 Arbitrario 57, O. Nardi ..		(10)	1364550	194150		
6 Servidor 57, J. Villegas ...		(8)	3270250	352950		
Sin Revés 57, J. H. Pereira		(1)	122850	21550		
Brizo 54, R. Nistico		(5)	537850	116750		
My King 57, A. Etchart .		(8)	536950	92200		
Pesquis 54, R. Royo		(11)	25150	7500		
Guaimaró 53, J. Baldo ...		(13)	283850	57750		
Bautizo 53, J. Camoretti .		(14)	847600	96100		
Slang 53, O. Cosenza		(17)	175500	43250		
U Apostado 53, R. Encinas .		(16)	48400	16250		
TOTALES			17615650	2208300		

No corrieron Can-Do (3), Auxilio (6) y Buxomwar (12). Ganada por 2 cpos.; el 3º a 4 cpos. Tiempo: 1'37"4|5. Cuidador: J. M. A. Caballeriza: G. Pico. El ganador es hijo de Aristhophanes y Clara. Edad: 4 años.

Se largó con 18' de atraso

LA CHIFLADA DE GALOPE. — En cómodo galope La Chifl. sacó a flote un marcado favoritismo sin dejar ni arrimar a rivales que la escoltaron a lo lejos. La pupila de Calone fue guida en los primeros tramos por Ponferrada, Valentía y Mala, mientras las demás trataban de no dejarlas ir muy lejos. Fren. las populares comenzó la función, ya que Sánchez la impulsó garras para qu ele diera la satisfacción del doblete iniciado en anterior. Con varios cuerpos de ventaja la descendiente de La leva llegó al disco escoltada por Mainsail, que dejó a uno y m. cuerpo a Valentía.

OCTAVA CARRERA — Premio MANANTIAL — 1100 METROS

CABALLO	JOCKEY	Nº	Ganad.	Placé	Divid.	
1 LA CHIFLADA 56, Sánchez		(10)	7471400	484000	2.80	2.40
2 Mainsail 56, A. Dominguez		(9)	259900	56400		5.60
3 Valentía 56, L. Canú		(5)	288700	53350		5.80
4 Brutosska 54, J. Lococo .		(7)	59700	14650		
5 Ponferrada 56, R. Zapata .		(12)	1256300	105700		
6 Salomé 56, A. Etchart ..		(8)	4464050	424050		
Alardeadora 56, J. Torres ..		(4)	677800	76650		
U Fidelia 56, D. Demilio ..		(11)	271700	52100		
TOTALES			14749550	1266900		

No corrieron: Hardimeni (1), Tudor Blue (2), Obstinate (3), ragal (13), Zulma Mónica (14) y Fragile (6), retirado. Ganada varios cuerpos; el 3º a 1 ½ cpo. (Bandera verde para el 5º). Tiem. 1'6". Cuidador: L. Calon. Caballeriza: Ojo de Agua. La ganadora hija de R. de Way y La Maleva. Edad: 3 años.

NOTA: Fue retirada de las cintas por claudicar el número Fragile, quien tenía a ganador 263.500 y 47.250 placés.

Se largó con 11' de atraso

CON GUSTO A MENTOLATUM. — Bandom salió a la delantera seguido por el pelotón que se fue desgranando al cumplir 100 metros de recorrido. Metros más adelante Radial fue en busca del puntero tomando la punta y sacando dos cuerpos al anterior que precedía por la misma distancia a Fripouille. Seguían al Sánchez, Mentolatum, Philosofo y los demás muy agrupados. En la recta opuesta el favorito fue en busca del 2º lugar como previendo el peligro de dejar ir muy lejos al puntero y los demás no variaban sus posiciones. De esa forma los competidores voicaron el codo y se internaron en la recta final, donde Mentolatum buscó al. Palermo, bandeándolo frente a las populares para cortarse en ganancia, neutralizando de ese modo las cargas de Fripouille y Ad. que lo escoltaron en ese orden.

NOVENA CARRERA — Premio SNOW BLUFF — 2500 METROS

CABALLO	JOCKEY	Nº	Ganad.	Placé	Divid.	
1 MENTOLATUM 57, Etchart		(4)	4736650	363550	5.50	3.10
2 Fripouille 57, A. Sánchez		(1)	3961200	223400		3.80
3 Apitin 54, O. Cosenza ..		(13)	1469050	139050		
4 Radial 50, V. Garay		(9)	3926600	272700		
5 Pigüé 54, J. Ramallo		(7)	424600	61300		
6 Philosofo 57, C. Sauro ..		(2)	2103250	141300		
Bandón 57, J. Contreras ..		(3)	806650	85800		
U Exito 57, O. Nardi		(5)	950000	130500		
TOTALES			18378000	1417600		

No corrieron: Arabian Chef (6), Silver Tower (8), Roundly (9), Belmonte (11) y San Chagrin (12). Ganada por vs. cpos.; el 3º ¾ cpo. (Bandera verde para el 4º). Tiempo: 2'37"3|5. Cuidador: A. H. Irusta. Caballeriza: TUNY. El ganador es hijo de Claro y Mentolia. Edad: 4 años.

NOTA: Hubo empate en el 5º puesto entre Philosofo y Pig.

Se largó con 8' de atraso

NOVEDADES DE LA REUNION

1ª Carrera: Manifestó el aprendiz Pérez Quevedo, que Izmu se disparaba de afuera hacia adentro, negándose a correr. E. Jara expresó que Eyeball tuvo inconvenientes a los pocos metros de la largada y que después se echó adentro. Por su parte A. Carbajal dijo a Guinea, en los 300 metros fue apretada por otra competidora, por lo que tuvo que desestribar. Se presentó el cuidador Francisco D. Vitale, dejando constancia de su disconformidad por la performance de Izmu.

2ª Carrera: El jockey E. Pellegrino manifestó que Permit Me no quiso emplearse en todo el tiro derecho.

3ª Carrera: O. Tévez dijo que Gran Faraón saltó a sombras; H. Ciafardini y C. Pérez, que Elogio y Albarburquerque, tuvieron inconvenientes a poco de largar; J. Villegas, que Mimisterio desde los 1000 metros, se paraba hacia afuera; O. Cosenza, que Boreas fue apretado en el codo; M. Arcos, que Locativo fue llevado hacia adentro al entrar al recho por Borrón, cuyo jinete, confirmó el inconveniente.

LUCKY LEAVE DIO UN GRAN SPORT EN LA PLATA: $ 62,40

Una verdadera sorpresa brindó Lucky Leave al abonar $ 62.40, en la 6ª carrera de hoy en La Plata. La pupila de Solari venía de lograr buenas figuraciones en sus dos últimas performances y por lo mismo la dimos en segundo lugar en nuestra fórmula de la víspera, logrando nuestros seguidores, de esa forma, encontrarse con una recompensa inesperada. Los resultados de las carreras disputadas en ese medio son los que ofrecemos a continuación:

RESULTADOS GENERALES

PRIMERA CARRERA — Premio LIGAROTI — 1800 METROS

CABALLO	JOCKEY	Nº	Ganad.	Placé	Divid.		Pag.
1 DON HERNAN 57,	Echagüe	(19)	181600	22350	6.30	3.20	—
2 L. Fuertes 55|51,	Sandoval	(10)	127075	21250		3.30	9.—
3 Sinchico 53|50,	O. Bersito	(3)	30350	9325			37.80
4 Mambrino 57,	A. Coloccio	(20)	21000	5050			54.60
5 S. Pink 57|55,	F. D'Elía .	(8)	147325	10675			7.10
6 Bajo 57,	J. Vázquez	(5)	161025	30400			7.10
Bayogro 57,	J. Alonso ...	(2)	1100	275			1043.40
Hobismo 57,	H. Ortega ...	(9)	10775	2525			106.50
Cartouche 57,	A. Martínez	(14)	16600	5275			69.10
Anderson 57|53,	J. Reynoso	(15)	33075	5100			34.70
Frontón 57|56,	A. Sosa ..	(16)	22400	6050			51.20
Fayettville 57,	J. Vallejos	(17)	35725	9950			32.10
Piraró 57,	T. Valdéz	(21)	5125	1825			223.90
U Cospel 51|49,	R. Ledesma .	(7)	4050	1975			283.40
TOTALES:			797125	132025			

No corrieron: Sol d' Or (1), Cheeky (4) Michaval (6), Indio Florido (11), Conzar (12), Huronazo (13), Inaly (18 y Caporeto (22). Llave ganadora: 3|6, $ 9. Ganada por 2 cpos.; el 3º a 3 cpos. Tiempo: 1'55". Cuidador: J. J. Valle. Caballeriza: El Resero. El ganador es hijo de Electro y La Itatí. Edad: 4 años.

APUESTA DOBLE: Total de vales: 32.783. Total del pozo: pesos 2.360.376. Vales de ganador: 7.209. Cotización del vale: $ 327,40.

Se largó con 2' de atraso.

SEGUNDA CARRERA — Premio ESPERANZA — 1600 METROS

SE COMPLETO LA DOBLE

CABALLO	JOCKEY	Nº	Ganad.	Placé	Divid.		Pag.
1 FALCA 56,	N. Vismara ..	(3)	196700	16975	7.20	2.80	—
2 Sableada 53,	A. Sandoval .	(9)	374125	38525		2.30	3.80
3 Chochera 56,	H. Ortega ..	(12)	173025	17725			8.20
4 Soft Lass 56,	J. R. García	(8)	12475	1325			114.—
5 Cascalera 56,	J. Lago ...	(10)	51300	6050			27.90
6 Plenty 53,	G. Pereyra ..	(15)	21475	3225			66.20
U Americanita 56,	C. Mont.o	(14)	159075	14325			8.90
TOTALES			988175	98150			

No corrieron: Malena (1), Bebucha (2), Snow Doll (4), Feguera (5), Chez Regine (6), Sacamuelas (7), Geralita (11), Hutrilla (13), y Caldia (16). Llave ganadora: 2|4, $ 6,70. Ganada por vs. cpos., el 3º a ventaja mínima. (Bandera verde pare el 2º). Tiempo: 1'41" 2|5. Cuidador: E. Clerc. Caballeriza: Las 4 Marías. El ganador es hijo de Poderoso y Fortunita. Edad: 3 años.

APUESTA DOBLE: Vales de ganador: 1.558. Cotización del vale: pesos 1.515. Se largó con 3' de adelanto.

TERCERA CARRERA — Premio SCILA — 1200 METROS

COMENZO LA APUESTA TRIPLE

CABALLO	JOCKEY	Nº	Ganad.	Placé	Divid.		Pag.
1 LA MARIUCHA 53,	Buden	(6)	122975	20256	10.40	3.50	—
2 Patriarcal 53,	A. Sandoval	(14)	102925	30700		3.—	12.40
3 Democracia 55,	I. Gorrais	(19)	105250	27900		3.20	12.20
4 Bailesa 53,	O. Domínguez	(7)	37525	10500			34.20
5 M. Dream 57,	O. Barattucci	(23)	226175	27900			5.60
6 La Huega 53,	L. Grossi ..	(10)	67600	7850			19.—
Ch. de Luna 57,	J. Valdez	(1)	3800	1050			338.40
Anagina 55,	P. Sierra	(2)	11575	3925			111.10
P. de Oro 54,	G. Pereyra .	(9)	10175	3925			126.30
Tindaya 53,	E. Olguín ...	(15)	15225	3975			84.10
Vigilance 50,	J. C. Ide	(16)	5475	1175			234.80
Parejona 54,	J. Cano	(18)	30625	6200			41.90
Wanchai 51,	A. Vela	(25)	150825	29300			8.50
U Agostina 57,	M. Fernández	(24)	2950	950			435.90
TOTALES			893100	173100			

No corrieron: Navecilla (3), Festala (4), Cuyaba (5), Cantorcilla (8), Acérrima (11), Confirmatoria (12), La Trovadora (13), Galehera (17), Guapeza (21) y Flor de Sombra (22). Llave ganadora: 2-4, $ 27.40. Ganada por 1 cuerpo; el 3º a varios cuerpos. (Bandera verde para el sexto puesto). Tiempo: 1'14"2|5. Cuidador: H. H. Boquin. Caballeriza: La Docena. La ganadora es hija de El Guaso y Telimita (4 años).

APUESTA TRIPLE: Total de vales, 108.974; total del pozo, $ 7.846.128; vales de ganador, 14.080; cotización del vale, $ 557.20.

Se largó con 10 minutos de atraso.

CUARTA CARRERA — Premio SAINT EMILION — 2500 METROS

CABALLO	JOCKEY	Nº	Ganad.	Placé	Divid.		Pag.
HARBUR 51,	A. Sandoval .	(9)	810275	43850	3.80	2.40	—
2 El Ventanero 57,	R. Rodríg.	(3)	467350	20750		2.90	6.60
3 Pendaño 55,	O. Riheri ...	(10)	268450	12625			11.60
4 Doblin 55,	I. Gorrais	(4)	136600	6300			22.80
5 Exbull 57,	C. Montenegro	(5)	—	—			c|Doblin
6 Puelen 55,	P. Tárrago ...	(6)	366750	21900			8.50
Creso 53,	P. Sierra	(8)	59700	6250			52.20
U Detroit 53,	M. Carranza ..	(7)	56875	4800			54.80
TOTALES			2166000	117475			

No corrieron: Kin (1) y Diosa Negra (2). Llave ganadora: 2-5, $ 5.90. Ganada por 2 cuerpos; el 3º a 1 pescuezo. Tiempo: 2'41"1|5. Cuidador: E. C. Boni. Caballeriza: A Victoria. Harbur es hijo de Apúrese y Lechuza (5 años).

Se largó con 3 minutos de atraso.

QUINTA CARRERA — Premio PARANINFO — 1300 METROS

CONTINUO LA APUESTA TRIPLE

CABALLO	JOCKEY	Nº	Ganad.	Placé	Divid.		Pag.
1 Z. MONICA 56,	R. Amadeo	(5)	166700	23675	15.10	4.50	—
2 Renatita 54,	F. D'Elía ...	(2)	254600	29450		4.—	9.90
3 Salustiana 56,	H. Guerrero	(4)	68775	10050		8.10	36.60
4 Tres Banderas 56,	J. Corso	(14)	409325	40100			6.10
5 P. Real 53,	A. Sandoval .	(7)	132225	16650			14.—
6 Maquita 54,	M. De Marzo	(3)	211575	22700			11.90
Parina 56,	R. Gómez	(8)	36725	5550			68.70
Noticiera 53,	J. Domed ..	(9)	347325	44825			7.20
Sin Ruleta 56,	H. Ortiga .	(11)	11075	3025			227.80
Qué Guapa 54,	I. Gorrais	(16)	49925	9000			50.50
U P. Morocha 53,	J. Cano ..	(10)	64225	10825			39.20
TOTALES			1752475	215900			

No corrieron: Llovizna (1), Morrilla (6), Numuy Cumé (12), Ravitrai (13), Pampoin (15) y Snow Doll (17). Llave ganadora: 1-2, $ 16.50. Ganada por medio cuerpo; el 3º a 2 cuerpos. Tiempo: 1'21"3|5. Cuidador: J. E. Chavarri. Caballeriza: Barletta. La ganadora es hija de Cierto y Leva (3 años).

APUESTA TRIPLE: Vales de ganador, 866; cotización del vale, 9.060.10 pesos.

Se largó con 5 minutos de atraso.

SEXTA CARRERA — Premio CRAHUERA — 1600 METROS

SE COMPLETO LA APUESTA TRIPLE

CABALLO	JOCKEY	Nº	Ganad.	Placé	Divid.		Pag.
1 L. LEAVE 53,	J. A. Díaz	(12)	67125	8825	62.40	13.20	—
2 Genialidad 52,	H. Ortega .	(14)	138450	10675		11.30	30.20
3 Una Canción 54,	J. Caro ..	(6)	628575	48950		4.—	6.60
4 Aluba 55,	P. Sierra	(7)	270125	30225			15.50
5 Moyahuá 54,	O. Domínguez	(9)	346425	29775			12.10
6 Star Fleet 55,	M. De Marco	(15)	355550	33025			11.70
Tueca 53,	A. Sandoval ..	(1)	260200	30725			16.10
Fogosidad 52,	J. De Pina .	(2)	229500	16300			18.20
Faragana 51,	N. Fernández	(3)	40425	5725			103.60
H. Ruca 53,	H. Intelizano	(4)	54975	13800			66.60
Benita 55,	A. Fuertes ...	(8)	126225	20750			33.20
Fo-Kien 51,	E. García	(10)	242350	24825			17.20
Tucamia 54,	A. Real	(17)	78650	15800			53.20
U Maesta 53,	F. D'Elía	(16)	92575	12950			45.20
TOTALES			2911150	302350			

No corrieron: Cautiva Dina (5), Fenocola (11) y Brame (13). Llave ganadora: 5-5, $ 233.40. Ganada por tres cuartos de cuerpo; el 3º a 1 cuerpo. (Bandera verde para el quinto puesto). Tiempo: 1'41". Cuidador: H. C. Solari. Caballeriza: Lar. La ganadora es hija de L. Night y Gay Leave (3 años).

APUESTA TRIPLE: Vales de ganador, 19; cotización del vale, $ 330.363.20. A placé: Vales, 33; cotización, $ 47.552.20.

Se largó con 5 minutos de atraso.

SEPTIMA CARRERA — Premio RENOWN — 1200 METROS

CABALLO	JOCKEY	Nº	Ganad.	Placé	Divid.		Pag.
1 CHEAR-UP 57,	C. Sobral .	(3)	1097200	51825	5.20	2.70	—
2 Atom 56,	O. Richeri	(8)	741900	41975		2.90	7.70
3 Arabesco 56,	A. De Mattei.	(12)	235275	12325		5.10	24.50
4 Betigau 56,	A. Sandoval .	(5)	515400	34525			11.20
5 Mars 56,	P. Tárrago	(13)	180000	13600			32.10
6 Rego 56,	J. Corso	(9)	1022025	46450			5.60
Refrendo 56,	C. Monteneg.	(11)	149125	13275			38.10
U Genuino 56,	J. Alvarez ..	(2)	74350	14875			77.10
TOTALES			4015875	228850			

No corrieron: Longines (1), Totalitario (4), Ubicuo (6), W. Fija (7), Aeropago (10) y Cleansing (14). Llave ganadora: 2-4, pesos 5.80. Ganada por un cuerpo; el 3º a un cuerpo. Tiempo: 1'13"2|5. Cuidador: M. A. García. Caballeriza: Texas. El ganador es hijo de Casanova y Cherry Lips (3 años).

Se largó con 9 minutos de atraso.

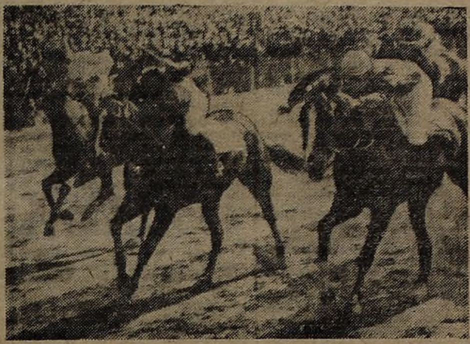

Vella Nasrul, accionando por los palos, concretó una excelente victoria en la quinta carrera de la reunión palermitana. Encontró seria oposición en Melódica, a la que en definitiva dominó por ½ cuerpo en 1'5"2|5.

LA PLATA — Octava Carrera — 1400 Metros

	MARCADOR		GANADOR	PLACE
1º	18		11 20	3 90
2º	14			6 60
3º	15			5 00
4º	5			

LLAVE

APUESTA COMBINADA	5	6	22 70

1 (Silvie 58, no corrió
2 (Transcosmica 52, R. Rutti
3 No Pregunte 52, H. Ortega
4 La Moratoria 57½ no corrió
5 Bambolina 51, J. Caro
6 Vidurria 49, no corrió
7 Snow Smile 56½ P. Sierra
8 Litoreña 51½ D. Maño
9 Diezma 50½ no corrió
10 Pinina 55, O. Richeri
11 Rianclar 53, no corrió
12 Mirtucha 52, no corrió
13 Lirona 53½ J. Vázquez
14 Ruempa 52, B. Arturo
15 Honeycomb 53½ P. Cudo
16 Abbeville 53, no corrió
17 Amari 52½ A. Sandoval
18 Silvine 50½ I. Gorrais

LA PLATA — Novena Carrera — 1300 Metros

	MARCADOR		GANADOR	PLACE
1º	9		2 90	2 40
2º	7			3 30
3º	10			2 40
4º	13			

LLAVE

APUESTA COMBINADA	2	3	5 80

1 Jalisco 56, no corrió
2 Laminador 56, no corrió
3 Salitre 56, no corrió
4 Prelux 56, no corrió
5 Jactancioso 56, no corrió
6 Texano 56, no corrió
7 Manolete 56|54, I. Gorrais
8 White Hot 56, no corrió
9 Sentencioso 56, L. Mont'gro
10 Halagado 56|52, C. Buden
11 Paladio 56, no corrió
12 Flaxman 56, no corrió
13 Gabinio 56|53, A. Sandoval
14 Vasallo 56, no corrió
15 Payandé 56, no corrió
16 Mingolo 56, no corrió
17 Annecy 56, J. Corso
18 Metagol 56, no corrió
19 Cachaco 56, N. Vismara
20 C. Cañete 56, P. Tárrago
21 Nicote 56, no corrió
22 Monte Chico 56, no corrió
23 El Barbablanca 56, no corrió
24 Rolito 56, no corrió
25 El Grillo 56, no corrió

CORTANDO LOGRO IMPONER CONDICIONES EN ROSARIO

ROSARIO, 4 (De nuestro corresponsal). — Con la base del clásico Estados Unidos del Brasil, se llevó a cabo la anunciada reunión del Hipódromo Independencia. El mencionado clásico se lo adjudicó Cortando, superando por ½ cuerpo a Marechiaro, en 1'12"4|5 para los 1200 metros. Con el descendiente de Bahion, el jockey Angel A. Barattucci completó las 100 victorias en lo que va de la temporada, cumpliendo así otra de sus tan comunes hazañas. Seguidamente publicamos los resultados de Rosario:

1ª Carrera — 1400 Metros
1 Kiel 53 $ 5.—
2 El Lunero 58
3 Portero 57
4 Soldadito 57

Llave ganadora: 5-6, pesos 5.90.

No corrieron: Anadariño (5) y Ya Vino (6).

Ganada por 1 cpo. vs. cps. Tiempo: 1'27". Jockey: F. Cáceres. Cuidador: C. A. Varela.

2ª Carrera — 1300 Metros
1 P. Alegre 57 $ 2.90
2 Alepo 57
3 Fiasco 55
4 Folklorista 52

Apuesta combinada 1-2, 6.—.

No corrieron: Cobelete (6)

Ganada por vs. cps.: 2 cps. Tiempo: 1'18"2|5. Jockey, A. A. Barattucci. Cuidador: A. Palacios.

3ª Carrera — 1400 Metros
1 Selfish 56 $ 5.70
2 Doña Carola 56
3 Orgie 56
4 Si Betty 56

Llave ganadora: 1-6, pesos 10.60.

Corrieron todas.

Ganada por ½ cab. 3 cps. Tiempo: 1'28". Jockey: L. Carballada. Cuidador: D. Monti.

4ª Carrera — 1600 Metros
1 Papyria 57 $ 9.30
2 Sinah 52
3 Dorotele 54
4 S. Septima 57

Llave ganadora: 1-6, pesos 13.

Corrieron todas las inscriptas.

Ganada por el pzo, 3 cps. Tiempo: 1'39"1. Jockey: R. Bolli. Cuidador: F. Chirino.

5ª Carrera — 1200 Metros
1 Cortando 52 $ 3.50
2 Marechiaro 54
3 Funiola 52
4 Claro Azul 49

Llave ganadora: 4-6, pesos 7.80.

No corrieron: Decio (1) Zotrozo (3).

Ganada por ½ cpo. 2 cps. Tiempo: 1'12"4|5. Jockey: A. Barattucci. Cuidador: E. Kalbermatter

6ª Carrera — 1300 Metros
1 Piquant 56 $ 4.90
2 Curado 53
3 Fragote 56
4 Fabri 56

Llave ganadora: 4-4, pesos 7.60.

No corrieron Panico (2) y Divulgador (8).

Ganada por 2 cps. vs. cps. Tiempo: 1'21". Jockey: J. Funes. Cuidador: F. Chirino.

7ª Carrera — 1600 Metros
1 Don Yan 55 4.70
2 Murar 55
3 Le Chapiro 55
4 Panormo 55

Llave ganadora: 4-6 $ 9.60

No corrieron: Gibralteco y En Avant.

Ganada por 1 y½ cpo. 2 cps. Tiempo: 1'39"2|5. Jockey A. A. Barattucci. Cuidador: O. Totaro.

8ª Carrera — 1300 Metros
1 Educador 55 $ 5.50
2 Culi 53
3 Jackaron 57
4 El Riff 55

Llave ganadora: 4-6: $ 5.50

No corrieron: Maracó y Pacató.

Ganada por el hoc. y 3 cps. Tiempo: 1'19"2|5. Jockey: A. A. Barattucci. Cuidador: E. Velázquez.

LA CHIFLADA DEFENDIO CON EXITO UNA COTIZACION RECORD EN PALERMO

Con inusitado entusiasmo se apostó en la jornada palermitana, a tal punto que la favorita La Chiflada fue sostenida en la 8ª carrera con la cotización record de 7.471.400 boletos a ganador, cantidad superior a la máxima anterior, que correspondía a Tai: 7.358.450, desde la tarde del Nacional del año anterior. La pupila de Luis Calone, por fortuna, ganó por varios largos, con dividendo de $ 2.80.

CINES Y TEATROS PARA HOY

CINES

CENTRO

ABECE. Corrientes 1743. 40-6100. 13 15, 17, 19, 21 y 23. La obra cumbre de Ingmar Bergman:
EL SEPTIMO SELLO
Con Bibi Andersson y Max Von Sydow: 14.40, 16.40, 18.40, 20.40 y 22.40: Not. Argentino y Francés.

AMBASSADOR Lavalle 777 — 31-0700 14 meses de permanencia en cartel de la mejor película de los últimos años, ganadora de 5 Oscares de la Academia de Hollywood, con la encantadora Julie Andrews, 14 35 18 20 y 22:
LA NOVICIA REBELDE
(The sound of music)
Todd-Ao 70 mm. color de luxe; 17 50 y 21.30: Show musical. Loc en venta con 8 días de anticip

ARIZONA. Lavalle 727. 31-6967. — 13.25, 15.50, 18.15, 20.40 y 22.50:
VIVA MARIA
B. Bardott y J. Moreau, tecn. y C'Scope. (P|m|14|a). Cont. Sábado trasnoche.

ARTES Y CIENCIAS (Sala Esmeralda). Esmeralda 473. 31-5764. — LA PALOMA BLANCA. Una joya del cine soviético para grandes y chicos. Jueves, cine de Archivo: Un sombrero de paja de Italia

ASTOR. Corrientes 746. 45-5541. — 12.25 14.10, 16.10, 18.25, 20.45 y 23: Sucesos Arg. y
POR UN PUÑADO DE DOLARES
Color. (P|m|14|añ.) con C. Eastwood y M. Koch. ¡Emociones a raudales en una historia alucinante del lejano Oeste!

ATLANTIC. Belgrano 1260. 38-2726.
ALTO ESPIONAJE
La máscara del dolor. Continuado.

AUD. KRAFT. Florida 683. 31-2775. 14.30 15.10, 18, 19.50, 21.40 y 23.10:
CHE, BUENOS AIRES
(5 cortos porteños). (S|restr.) Plateа $ 150. Loc. numeradas.

AVENIDA. Av. Mayo 675. 33-6626. 13.30, 16.20, 19, y 22: AMOR SIN BARRERAS. (S|restr.) N. Wood.

BIARRITZ. Suipacha 482. 35-0156. 14.10, 16.25, 18.40, 20.55 y 23.10. Doris Day y R. Taylor: POR FAVOR NO MOLESTE. (Exclusiva en esta sala). Color de Luxe y C'S Apta para todo púb.; 13.40 16.10. 18 25, 20.40 y 22.25: Not

BROADWAY. Corrientes 1155. — 14, 16.35, 19.40 y 22.45:
LA SOMBRA DE UN GIGANTE
(Sin restricciones), con Kirk Douglas, Yull Brynner, Senta Berger, Franck Sinatra; 19.10 y 22.15: Show musical. Loc. en venta con 5 días de anticip.

CALLAO. Callao 27. 40-1898. A las 14, 16.15, 18.30, 20.50 y 23.10:
A R A B E S Q U E
con S. Loren, G. Peck, Tec. (P|14) 15 50, 18.10, 20.20 y 22.40: Varied. Loc. numeradas.

CAPITOL. Santa Fe 1848. 44-2379. A las 14.40, 16.45, 18.50, 20.55 y 23: P. Audret, L. Terzieff y G. Ferzetti, en:
MUERTE ¿DONDE ESTA TU VICTORIA?
(P|m|14|a): 14.20 16.20, 18.25, 20.30 y 22.35: Not.

CERVANTES. Belgrano 1280. — 38-2698. Cont. 14.50, 18.50 y 22.40:
EL OJO QUE ESPIA
16.40 y 20.40: Las muñecas; 14.30: Variedades (P|m|18|a).

COLISEO. — Charcas 1119. 44-0242 41-1115. Ultima semana. A las 14, 16.15, 18.30, 21 y 23.30:
UNA NOCHE INOLVIDABLE
M. Fonteyn y RR. Nureyev; 15.30, 17.45, 20 y 22.40: S. Argent.

COSMOS 70. Corrtes. 2046. 47-0662. 14.10, 16.25, 18.50, 21.05 y 23.10; (noche loc. num.) Debbie Reynolds y Ricardo Montalbán en:
D O M I N I Q U E
D O M I N I Q U E
(Apta para todo público), en Tecn. 14, 15.55, 18.10, 20.45 y 23: Notic. y Variedades; 20.35 y 22.30: Show

ELECTRIC. Lavalle 836. 35-1846. - Calef. Todo en colores y C|Scope.
EL HIJO DEL PISTOLERO
R. Tamblyn y K. Woove; La diosa de fuego, M. Andress.

GLORIA. A. d|Mayo 1225. 38-6966. Joselito se enamora, Joselito: Samba, Sarita Montiel. (Prog. color.)

G. MITRE. B. Mitre 1332. 38-5591. JOSELITO SE ENAMORA, Joselito: Como dos gotas de agua, Pili y Mili. colores; NO-DO.

GRAN REX. Ctes. 857. 35-7000. —
¡GRAN SUCESO!
13.25, 15.40, 18, 20.40 y 23 hs.:
A R A B E S Q U E
G. Peck y S. Loren. (P|m|14|añ.) 13, 15.20, 17.40, 20.20 y 22.55: Not Argentino; 20 y 22.35: Show Mus. Loc. en vta. con 3 días de antic.

G. SPLENDID. Sta. Fe 1860 44-0808 15.10, 17.50, 20.25 y 23, F. Sinatra, D. Kerr y D. Martin en: SEGUNDA LUNA DE MIEL. Tech. y Panavisión. 14.40, 17.15, 19.55 y 22.30: Variedades. (P|m|14|añ.)

G VICTORIA. Av|Mayo 882. 34-1493 15.35, 19.10 y 22.40: DEL BRAZO Y POR LA CALLE, E. Salazar, R. Beban S. Campos; 13.45, 17.10 y 20.50 La cigarra no es un bicho, L Sandrini. (P|p|m|18|añ.)

HINDU Lavalle 842. — 35-1114. — 13.50 16 10 18 20, 20 40 y 23:
NUNCA EN SABADO
Apto para todo público: 13 25, 15.45 18 05, 20 15 y 22 35: Not. y S. Música. Sábado trasnoche.

IGUAZU. Lavalle 940. 35-4431. — 13.50, 15.50, 18, 20.25 y 22.50. S. Giallolis. J. Margolin y L. Murúa
EL OJO QUE ESPIA
(P|m|18|a).

IDEAL. Suipacha 378. 14.30, 17.05, 19.45 y 22.30: Suc. Argent. y
Los Valientes Calloway
Una familia que Ud. jamás olvidará. Juntos rieron, amaron y lucharon por un sueño tan grande como el cielo. Una película que se grabará en el corazón:
LA TIENDA de la CALLE MAYOR
(Próximo estreno).

LORRAINE. Ctes. 1551. A las 13.30, 15.35, 18, num. 20.25 y 22.50. Poesía extraña, alucinante, existencial (Pm|18|añ.)
Una Mujer en la Arena
Mañana: Recordando con Ira.

LOS ANGELES. Corrientes 1770. — 40-3742. ¡10ª semana de éxito! A las 13.15, 15, 16.45, 18.30, 20.10 21.50 y 23.15, de
WALT DISNEY
en tecn. y hablada en castellano:
Blanca Nieves y los Siete Enanos
De lunes a viernes, obsequio de revistas Disneylandia a todos los niños concurrentes. Próximamente: THOMASINA.

LUXOR. Lavalle 669. 31-3893. — 14.50, 18.30 y 22.10 (en punto), en 70 mm UltraPanv. y tecn.
LA BATALLA DECISIVA
con H. Fonda, R. Shaw, R. Ryan, D. Andrews, P. Angeli y gran reparto (Apta para todo público); 14.30, 18 y 21.40: Not.

METRO. Cerrito 570. 35-4219. A las 14.30, 16.30, 18.35, 20.55 y 23.16:
DOMINIQUE
(Apta para todo público. — Panavisión y color; Debbie Reynolds, Greer Garson, Ricardo Montalbán. 14.15, 16.15, 18.20, 20.25 y 22.45: Noticioso y Show.

METROPOLITAN. Corrientes 1343. 40-0816. Hoy 12.30, 16.30 y 21 hs. Show musical, de V. Gobbi; 12.45, 17 y 21.30. La producción de Carlo Ponti:
DOCTOR ZHIVAGO
(P|m|14|añ.) (Inc|18|añ.) Dirigida por David Lean. De la novela de Boris Pasternak. Loc. en vta. para hoy y 7 días sig. Bol. de 10 a 23.

MONUMENTAL. Lavalle 780. — 13.55, 15.55, 18, 20.10 y 22.30: Not ; y el éxito del año:
DEL BRAZO Y POR LA CALLE
(P|m|18|a), con E. Salazar y R. Beban.

MUNDIAL Cont Ctes. 959 35-354. Chaplin, Tres Chiflados, Gordo y Flaco. Donald. Malandrín. Urracas Pluto, Espaguetti. Varied.

NORMANDIE. Lavalle 861. - A las 12, 13.40, 15.55, 18.15, 20.35 y 22.50: Sucesos Argentinos y
Por un Puñado de Dólares
C. Eastwood, M. Koch. Tec. (P|14) La película Nº 1 en el Ranking de los éxitos en Europa.

NOVEDADES Florida 364 45-5155 Notic. Arg., Español, Francés, Alemán, Soviético Dib color Actual

OCEAN. Lavalle 739. 32-1515. A las 13.30, 15.45, 18.10, 20.40 y 23.10, F. Sinatra, D. Martin y D. Kerr, en:
SEGUNDA LUNA DE MIEL
(P|m|14|añ.) en Panav. y Techn. 20.10 y 22.40: Show musical. En breve: La obra maestra de Fellini: GIULIETTA DE LOS ESPIRITUS. (P|m|18|añ.) con G. Masina. Tech

OPERA. Corrientes 860. 35-6419. - 13.35, 15.45, 18, 20.35 y 23.15:
Con la Vida en un Hilo
Obra maestra del suspenso emocional con Anne Bancroft y Sidney Poitier, laureados con el Oscar en la mejor interpretación de su carrera. (P|m|14|a.) 13.10, 15.20, 17.30, 20.05 y 22.25: Show musical con los E.V.6. Lunes 12 estreno de la más nueva y brillante comedia de Doris Day y Rod Taylor:
UNA ESPIA POR ERROR
Jueves, una sensación mundial en escena:
LAS HERMANAS KESSLER
Las estrellas mundiales de Studio 1 en un show con sus más grandes éxitos. Actuación limitada a solo 4 días. Bol. ab. desde las 10. Entr. en vta. Pull. $ 290.

PARIS. Lavalle 769. 31-2916. Cont. 13.30, 15.50, 18.10, 20.30 y 22.50: Los seres queridos, R. Morse y J. Winters. (P|m|14|añ.)

PLAZA. Corrientes 939. 35-7777. — 14.10, 16, 19 y 22.10 Not. 13.20 16 15, 19.20 y 22 30 hs. LA CABAÑA DEL TIO TOM. apto para todo público.

PREMIER. Corrientes 1565. 46-2113 14, 15.45, 17.50, 20.20, 22.45: Notic
Con la Vida en un Hilo
(P|m|14|añ.) Sidney Poitier y Anne Bancroft. Dos ganadores del Oscar de la Academia. 20.05 y 22.30: Show Próx.: POR UN PUÑADO DE DOLARES. Metropolitan: No deje de ver: DOCTOR ZHIVAGO.

PRINCESA. Suipacha 460. 35-1112. 12.15, 15.40 19.10 y 22.55: Alto espionaje (P|m|14|a); 14.05, 17.35 y 21.20:
Solo Contra Africa
en tecnicolor

REAL. Esmeralda 425. 45-3600. — Cont. desde las 12 hs. Estreno de W Disney, Los osos revoltosos, Dibujos y Noticioso.

RENACIMIENTO. Lav. 925. 35-1850
EL SATANICO DOCTOR NO
J. Boond: 16 y 20.25: De Rusia con Amour, James Bond Agente 007 13.55, 18.20 y 22.50. (P|m|18|añ.) Continuado. Sin numerar.

ROSE MARIE. C'tes. 780. 45-6448. Amante prohibido, B. Bardot; Las dos caras del Dr. Jekill (P|18|a).

ROTARY. Corrientes 565. 49-7061. Cont. Not. Los libertinos (P|18|añ.) Valeria Fabrizi.

SARMIENTO. Lavalle 869. 35-3338 13, 15.15 17.40, 20.05 y 22.45: Not Arg.: 13.20, 15.30, 18, 20.35 y 23.10: FANTOMAS. Cinemascope Tec., J Marais, M. Demongeot; El asesino de las mil caras. Sábado trasnoche

S. LAVALLE. Lavalle 921, 35-0235. Los gorilas se juegan la vida, 13, 16 05, 19.30 y 23 hs.; Castigo al traidor, 14.40, 17.45 y 21 hs. (S|R.) Platea $ 130. Continuado.

TROCADERO. Lavalle 820. 35-1455 13, 14.35, 16.25, 18.15, 20.20 y 22.30: Varied.; 13.10, 14.50, 16.40 18.45, 20.55 y 23: 2º mes de; EL DEBER CONYUGAL, con U. Tognazzi (P|m|18|a).

UNION. Independenc. 2870. 977-2565. DE RUSIA CON AMOUR; Bésame tonto; El dilema de María. En

ALMAGRO

HOLLYWOOD. Ctes. 4256. 86-4213. Cont. Platea $ 120. en Tech. y C'Spe. 15.30, 18.50 y 22.30: Suc. Arg. y
777 LONDRES NO CONTESTA
Yony Russel M. Perschy; 14, 17 y 20.40: 7 hombres de oro, R. Podestá, P. Leroy. (P|m|14|añ.)

MEDRANO. Corrtes 3976. 86-3502. Cont. 14.20, 18.10 y 22 30 hs.: Suc. Arg. Estreno: Debbie Reynolds, R. Montalbán, Greer Garson en:
D O M I N I Q U E
PanaV. Color; 16 y 20.20 horas: CUANDO SOLO EL CORAZON VE, Tec. con S. Poitier. (I|m|14|añ.)

PAL. DEL CINE. Rivadavia 3636 88-4818. A las 14.30, 19 y 22.50:
SEGUNDA LUNA DE MIEL
con F. Sinatra, D. Keer, en tecn. 17.20 y 21.10: Oro de los siete santos, con Cheyenne. (P|m|14|añ.)

ROCA. Rivadavia 3753. 87-1517. A las 15.10, 19.10 y 23.10:
D O M I N I Q U E
con D. Reynolds y R. Montalbán; 13.15, 17.05 y 21.05: Cuando solo el corazón vé, con S. Poitier; 15, 18.50 y 22.50: Suc. Argentinos.

BELGRANO

BELGRANO. Cabildo 2356. 73-5691. 14.30, 18.45 y 23: El satánico Dr. No; 16.35 y 20.45: De Rusia con amour, con James Bond. (Agente 007). (P|m|14|añ.)

GRAL. BELGRANO. Cabildo 2165. 78-7200. Cont. 14.35, 18.45 y 22.50:
SEGUNDA LUNA DE MIEL
F. Sinatra, D. Martin, D. Kerr. Techn. 16.35 y 20.45: Murallas de Sangre. (P|m|14|añ.)

GRAL. PAZ. Cabildo 2702. 701-1212 Verm. y noche, platea num. Pull. Cont. 14.50, 19, y 23.10: ARABESQUE, con S. Loren y G. Peck; 13, 17 y 21.10: Momento de amor con J. Seberg (P|m|14|añ.) Notic.

G. SAVOY. Cabildo 2829. 701-1500. 14.45, 18.45 y 22.50 hs: EL OJO QUE ESPIA; 16.30 y 20.40 hs.: LAS MUÑECAS. (P|m|18|añ.)

LIDO. Cabildo 3241. 701-2996. A las 14.30, 17.40 y 21: El fuerte de la Matanza; 16, 19.15 y 22.30: Socorro con Los Beatles. Platea $ 80. Continuado. Calefacción.

RADIO CITY Monroe 3245. 78-7538 Del brazo y por la calle, E. Salazar y Los hipócritas.

RITZ. Cabildo 685. 77-0686. A las 14 18.15 y 22, A. Hepburn y Rex Harrison: MY FAIR LADY (Mi bella dama), color; 17.15 y 21.20: La fiesta de Gonzalito; El gato malandrín; Conejo loco.

BOEDO

CUYO. Boedo 858. 97-6975. A las 14.20, 18.45 y 22.50 en tecnicolor:
Segunda Luna de Miel
con F. Sinatra y D. Martin; 16.30 y 20.45: El sexo y la joven soltera, en tech. con T. Curtis y N. Wood. (P|m|14|añ.)

EL NILO. Boedo 1063. 97-2984. — EL OJO QUE ESPIA, 17.20 y 22.35; El agente secreto de Mat Helm. 15.15 y 20.35; El baúl sangriento, 14.05 y 19.05. (P|m|18|a.)

G. S. JUAN. S. Juan 3246. 97-4293 Cont. Platea $ 100. Niños $ 50. Escala Musical; Canuto Cañete, detective privado; Alias Flequillo, Cal.

LOS ANDES. Boedo 777. 97-4233 MY FAIR LADY, con A. Hepburn y Rex Harrison; La colina de fuego; Cont. Men. $ 100.

MODERNO. Boedo 937. 97-8601. —
FUSILEROS DE BENGALA
Regreso del infierno; La hora fatídica. May. $ 80. Men. $ 40.

N. PALACE. S. JUAN 2461. 97-1723 James Bond 007 en: DE RUSIA CON AMOUR; Fuga en cadenas; La patrulla infernal. (P|14|inc|18.)

S. S. JUAN. S. Juan 2540. 97-5908. Muchachos impacientes; Tres angelitos negros: Los hermanos del diablo.

CABALLITO

MORENO. Riv. 5050. 90-4303. A las 14.15, 18.20 y 22.30, D. Reynolds: DOMINIQUE, colores; 1630 y 20.30: Maya, la selva salvaje, color; 16, 20.15: La fiesta de Tom y Jerry color. Niños $ 100. Cont.

R. DE LA PLATA. Parral y Gaona. 89-0844. A las 14.30, 18.25 y 22.20:
SEGUNDA LUNA DE MIEL
con F. Sinatra y D. Kerr, tecn.; 16.45 y 20.40: Oro de los siete santos, con Cheyenne. (P|m|14|añ.)

COLEGIALES

A. THOMAS. A|Thomas 841. 54-4999 Cont. El castigo de Frankenstein; El secreto de la isla maldita; Los pájaros.

ARGOS. F. Lacroze 3455. 54-0675 14.20, 18.30 y 22.50: Una historia real impregnada de ternura, en
DOMINIQUE
Reynolds y un brillante reparto en P'Visión y M'Color; 16.10 y 20.30 Cuando solo el corazón ve, con S. Poitier y E. Hartman; 14, 18.10 y 22.30: S. Arg.

REGIO. Córdoba 6056. 772-3350. El hijo del pistolero; Maya; Lo que no mata. Menores $ 60.

RIALTO. Córdoba 4287. 86-8764 Calef. Niños $ 80. FANTOMAS; Yo, ella y la otra; El intruso inocente. Continuado.

FLORES

COLISEO. Bonorino 36. 63-6181. — Calef. 14.45, 18.30 y 22.40: EL OJO QUE ESPIA; 16.30 y 20.35: LAS Muñecas. (P|m|18|añ.). Var. Cont.

CONTINENTAL. Carabobo 945. Tel 63-2218. Pistoleros de Río Grande: Rugen los cañones; Mara, la salvaje.

FENIX. Rivadavia 7802. 612-8858. 13.40, 17.55 y 22.25: ¿Tiene usted corazón? aquí hay una película para él!
DOMINIQUE
(Inspirada por la famosa canción) Con Debbie Reynolds y R. Montalbán; 15.35 y 20.05: Alta sociedad con Bing Crosby, Grace Kelly y F. Sinatra; 17.40 y 22.10: Suc

FLORES. Rivadavia 6661. 63-3701. Platea num. 15.30 19.10 y 22.50, en Panav. y color: SEGUNDA LUNA DE MIEL (P|m|14|añ.) F. Sinatra y D. Martin; 14, 17.30 y 21.10: Oro de los 7 santos, Clint Walker.

GAONA. Gaona 3263. 59-2551. — Si no mato me matan; Momento de amor; Furia y venganza

PUEYRREDON. Rivadavia 6871. - 612-0389. Super y Pull. en Contin.:
D O M I N I Q U E
Pana-Visión, Tec., con D. Reynolds y G. Garson; 16.05 y 20.30: Cuando solo el corazón vé, con S. Poitier y S. Winters. Martes: Por un puñado de dólares, Tec. con Clint Eastwood.

RIV. INDARTE. R. Indarte 54. 66-7500. Plat. num. 14.40, 18.45 y 22.50: Sofía Loren, G. Peck. en: ARABESQUE; 16.45 y 20.50. Jean Seberg en: MOMENTO DE AMOR, en Tech. (P|m|14|añ.)

S. J. FLORES. Riv. 7350. 611-5989 FANTOMAS; La señora y sus maridos. Niños $ 100.

SEL. FLORES. J. B. Alberdi 2941 61-8145. Calef. Cont. Alto espionaje; La venganza del foragido; La dama de madrugada. (P|m|18|añ.)

FLORESTA

G. RIVADAVIA. Rivadavia 8636. 69-1358. Cont.: SEGUNDA LUNA DE MIEL, F. Sinatra y D. Martin; Días de vino y rosas, J. Lemmon.

LINIERS

G. LINIERS. Av. G|Paz 47. 653-2266 Noche platea num. 15.40, 19 y 22.50: ARABESQUE, Sofía Loren; 13.50, 17.30 y 21: Madame X., Lana Turner. (P|m|14|añ.)

MATADEROS

ALBERDI. J|B|Alberdi 6169. 68-0496 MY FAIR LADY (Mi bella dama); Se me hiela la sangre. Men. $ 100.

B. AIRES. Av. Trabajo 5425. 68-2525 OPERACION TRUENO; Pasiones en conflicto; Ceremonia de la muerte.

CALIFORNIA. Av. d|Trabajo 4818. 69-6092. Tarzán el temerario; El peleador de Kentucky. Contin.

EL PLATA. J. B. Alberdi 5751. 68-1118. Cont. 14.20, 18.35 y 22.45: SATANICO DR NO; 16.20 y 20.40: De Rusia con Amour; Var. (P|18)

LUGANO. Murguiondo 4062. 60-3457. OPERACION TRUENO; Dos chicos y un seductor; La torre del misterio. Cont.

PROGRESO. Riestra 5651. 60-0155. ¡El señor doctor!; Un par de sinvergüenzas; La banda de los 8 51-1859. Estreno simultáneo: FAN

ONCE

MAJESTIC. Pueyrred. 230. 87-9636 Cont. de 14.10 a 0.40 hs. 14.10: Var. 14.20, 17.35 y 21: Jinetes intrépidos, con G. Ford y H. Fonda; 19 y 22.35: Show musical, con E. Ferri y O. Serpa; 15.50, 19.30 y 23:
DOMINIQUE
con D. Reynolds, G. Garson y R. Montalbán, en Techn., para todo públ. Martes: Por un puñado de dólares.

PALERMO

BLANC. Santa Fe 3063. 83-1846. — 15.15, 17.45, 20.15 y 22.50: El Knack y como lograrlo; 14.30, 17, 19.30 y 22: Aventuras del Pacífico.

BLEU. Santa Fe 2541. 82-5845. — EL TULIPAN NEGRO; La ventana. Platea $ 80. Continuado.

COL. PALERMO. Serrano 2437. — FANTOMAS; Garras de ambición; Hundan al Bismarck.

GRAN CORDOBA. Córdoba 4633. 773-0700. Cont. UNA VIRGEN PARA UN PRINCIPE, V. Gassman; De repente en el verano, E. Taylor, M. Clift. (P|m|18|añ.)

G. NORTE. Sta. Fe 3730. 72-8468. A las 14, 16.10, 18.25, 20.40 y 23.05: SEGUNDA LUNA DE MIEL, F. Sinatra y D. Martin, tecn. A las 15.50, 18.05, 20.15 y 22.25: Notic. (P|m|14|años).

ODEON. S. Fe 3363. 80-0687. A las 17.30 y 22.40: Maciste, el hombre más fuerte del mundo, color; 15.45 y 21, Jerry Lewis: Que clase de niño, color; 14 y 19.30: Pasaporte al infinito. Cont. Niños $ 80.

PARK. Santa Fe 4196. 71-3404. — El ojo que espía; El agente secreto Matt Helm; Varied. (P|18|a). Cal.

ROSEDAL. Serrano 2454. 72-3101 El hijo del pistolero; Para atrapar un espía; Lo que no mata cura. Sin restricciones, Calefacción.

ROXY. Las Heras 2460. 83-0158. — La carrera del siglo; El temerario.

SUR

B. ORDEN. B. Irigoyen 1521. 23-7385 Calef. 14.30, 18.25 y 22.15: SEGUNDA LUNA DE MIEL, F. Sinatra D. Martin y T. López (Tec.) y Panav.; 16.30 y 20.20: Tierra de Faraones, (Tec.) Cont.

CONSTITUCION. B. Irigoyen 1414 23-0248. Cont. 14.30, 18.30 y 22.30: El ojo que espía; 16.15 y 20.25: Las muñecas, (P|m|18|añ.)

G. SUD. B. Irigoyen 1652. 23-6844. Cont. D. Reynolds en:
DOMINIQUE
Cuando solo el corazón vé. (S|R.)

VILLA DEL PARQUE

PARQUE. — Cuenca 3256. 50-4448 16.30 y 21.30: A. Hepburn y Rex Harrison: My fair lady (Mi bella dama); 14.30 y 19.30. Al Este del paraíso. Cont. Niños $ 90.

SOL DE MAYO. Nazca 2335. — 50-5568. A las 14.30, 18.30 y 22.30 Not.; y Una virgen para el príncipe, V. Gassman; 16.40 y 20.40 Sus dos cariños. Cont.

VILLA DEVOTO

ACONCAGUA. Mosconi 3360. 50-500: 13.50, 17.50 y 22.15, D. Reynolds DOMINIQUE, Panav. y tecn.: 15.40 y 20.05: Donde están los espías D. Niven. Sábado noche loc. num.

DEVOTO. A|S|Martín 6200. 50-1443. Niños $ 90. ¡Vuelve, amor mío! El cadáver resucitado; La maldición del hombre lobo; El monstruo negro

VILLA URQUIZA

EDEN PAL. Bauness 2506. 51-2135. Cont., de 14.30 a 24. La carrera del siglo, con T. Curtis; Retaguardia; El último tren.

G. BOURG. Monroe 5268. 52-6119. SEGUNDA LUNA DE MIEL, F Sinatra y D. Martin; Aventuras en Malaya. (P|m|14|añ.)

25 DE MAYO. Trinvirato 4438. — TOMAS, J. Marais; Yo, ella y la otra; Varied Cont. Niñ $ 80.

GRAN BUENOS AIRES

BANFIELD. SAN MARTIN. — Hoy Blanca Nieves y los 7 enanos; Un viaje increíble; La bahía del contrabando.

BURZACO. GRAL. SAN MARTIN El agente secreto, Matt Helm; Safari; Al borde del abismo.

LOMAS DEL MIRADOR. MONUMENTAL. — El famoso mundo del circo; Siete tras un botín. Niñ. 70

TEATROS

COLON. 35-1430. Tempor. 1966 en adhesión al Sesquicentenario de la Declaración de la Independencia. Lunes 12. Apert. Ab. especial a 4 func. noct. Repertorio: TRISTAN E ISOLDA, Wagner; FIDELIO, Beethoven; ELECTRA, R. Strauss; REQUIEM DE GUERRA, Britten. Ab. a Pl. $ 4.000. Ab. delant. paraíso $ 1 000. En vta. hasta el sábado 17.
Hoy, 17 hs. 9ª func. del ab. a doming. vesp. GUILLERMO TELL de Rossini. Dir. de Orq.: Fernando Previtali Orq., Coro y Cpo. de B. Est. del T. Colón. En vta. únic. loc. altas laterales y de pie.
Hoy, 22.30 hs. Ext. Nº 50. Conc. Sinf. organizado por el T. Colón y la Asoc. Amigos de la Música. Orq. de Amigos de la Música. Dir.: Karl Richter. Solista: O. Buchner (Violín). Fest. J. F. Haendel: Concerti Grossi, op. 6, Nos. 12, 10, 11 y 6. En vta. únicamente loc. altas lat. y de pie.
Mañana, 21.30 hs. 7º conc. del ab. a 11 noct. (cargo Nº 6). Orq. Filarmónica de Buenos Aires. Dir.: Vaclav Smetacek. Prog.: Obert. de BENVENUTO CELLINI, Berlioz; Conc. para piano y orq., op. 22, Caamaño. Solista: Roberto Caamaño; 8 Danzas Eslavas, op. 72, Dvorak. Pl. $ 400. Sob. de ab. vta. Boletería: Todos los días 10 a 20. en A. Toscanini (Viamonte) 1124.

MUN. GRAL. S. MARTIN. Corrientes 1530. 46-8611. Temporada 1966. En adh. al Sesquic. de la Declar. de la Independencia Nacional.
Sala Martín Coronado.
Hoy, 18 y 20.30. Teatro Caminito, pres.: LA VERBENA DE LA PALOMA, de Breton y de la Vega. Dir. Gral. C. Madanes. Orq. 20 prof. Lujosa present. Ultim. días. Pl. $ 250. Martes func. 21.30 hs.
Mañ. 20.30. Ballet AMIGOS DE LA DANZA en Dentro y fuera del círculo, Electra, El tango (estreno). Estamos solos. Loc. en vta. Pl. $ 250. Sp. $ 200. Ciclo Debussy. (obra completa para piano), por Jorge Zulueta. Mañ. apert. de 1 abono a 4 conciertos los días 13, 15, 20 y 22 setiembre a las 19.15. Platea y Super $ 300.
Sala Casacuberta.
Hoy 18 y 21.45. Comedia Nacional pres.: EL CABALLERO DE LAS ESPUELAS DE ORO, de A. Casona. Escenogr. G. Muñoz. Direc. Escénica: E. Serrador. Dir. Gral. L. Vehil. Pl. $ 150. Ultimos días. Proxim. estreno: EL JARDIN DE LOS CEREZOS.

A B C. Esmeralda 506. 35-0506. — 18.15 hs.: LO QUE HAY QUE TENER (The Knack), de Ann Jellicoe. 11º mes de éxito del joven humor inglés. Ultimos días.

A B C. Esmeralda 506. 35-0506. — 20.45 hs.: ERAN COSAS DE OTROS TIEMPOS, de L. Schuarman. El humor siempre joven del sainete porteño.

AGON. Maipú 326. (Sub Cinerama) Hoy, a las 20 horas. ¡5º mes de éxito! LA TORTILLA ESCARLATA. Comedia cómica de Martínez.

AGON. Maipú 326. (Subsuelo Cinerama). Grupo de Comedia en: PARIS BOULEVARD. Dos graciosos vaudevilles de Feydeau. Hoy, 18.15 hs. ULTIMAS SEMANAS.

ARGENTINO. B. Mitre 1448. — 37-9324. Unica función a las 19 hs.
ALFREDO ALCON
en:
ISRAFEL
de A. Castillo.
Dirección: INDA LEDESMA
Loc. en venta con 5 días ant.

ARTES Y CIENCIAS (Sala Lavalle). Lavalle 770. 31-5764. 18.30 y 21.30: LOS PROJIMOS, de C. Gorostiza, J. C. Gené, M. C. Laurenz, S. Lanteri, W. Santa Ana, P. Soriano y H. Suárez.

ARTES Y CIENCIAS. (Sala Maipú) Maipú 466. 31-5764. 18.30 y 21 hs:
PELIGRO, SEDUCCION...
Teatro de Improvisaciones. U|sem.

ARTEA. Bmé. Mitre 2289. 48-3333. Estreno Sudamericano. Hoy 19 hs.:
SONRISAS... Y ALGO MAS,
de Wolf Mankowitz. Dirección: Salo Vasochi. Bol. desde las 10 hs

ASTRAL. 46-5707. 18 y 21.45 horas.
AURELIA Y SUS HOMBRES
de Alfonso Paso. Cía. M. Aurelia Bisutti, R. Salerno, N. Beltrán, E. Cañizares, A. Sergio, J. Comellas y M. Jouvet. Platea $ 200. Ult. sem.

AVENIDA. Av. de Mayo 1222. — 38-2295. Tres últimos días de:
SARITA MONTIEL
17.45, 21 y 23. Lunes: Despedida-Homenaje. Jueves 8: Cía. Ana M. Campoy - José Cibrián, con Marcos Zucker, Adolfo García Grau y la actuación especial de Pepita Meliá, estrena la más divertida comedia española: NINETTE Y UN SEÑOR DE MURCIA. 3 años en Madrid.

BS. AIRES. Corrtes. 1755. 40-7575. Ultimos días de: EL BAUL DE LOS DISFRACES, de J. Salom, Canciones de Algero. Por B. Bonet, O. Pacheco, con Aldo Kaiser. Pr. España 1965. Hoy a las 18 y 21.15.

CANARO, FCO. (Ex Solís). Bdo. de Irigoyen 1433. (Pza. Constituc.) 26-1487. (Apta|p|t|púb.) Grandes y chicos ríen con... LAS D'ENFRENTE. (Más chismosas que nunca), de F. Mertens. Cía. L. Rinaldi, G. Chiarella. 18,30 y 22. Prec. Pop.

CANDILEJAS. Rivadavia 640. Tercer año, 900 repres.: CUANDO ESTAMOS CASADOS, de Priestley Direc R. Dairiens. 18.30 y 20.30. Loc. 5 días anticipados.

CARPA DE FLORES. Rivadav. 6355 66-4111. Hoy, 18 y 21.45. Cía. T. Simari, A. Soler, con: O. Lamas. Gran elenco, en el suceso cómico: MAMI... PAPI... YO LO QUIERO Platea $ 150 Mañ. a las 21.30 hs.

COLISEO. — Charcas 1119. 44-0242 41-115.. Ultima semana:
UNA NOCHE INOLVIDABLE
La magia del ballet en su máxima expresión. (Ver cartelera Cines).

COLONIAL. P. Colón 413. 34-7958. 18.30 y 21: T. La Farsa, presenta: VIVE COMO QUIERAS, el impacto cómico del año. Calefacción.

COMEDIA. Corrientes 778. 46-4485 Cía. M. del Pilar Armesto. Hoy, 18.30 y 20.30 hs., sigue en éxito MICAELA, con V. Ariño, 265 repres..

COMICO. Corrientes 1280. 35-2108. Hoy 18.15 y 22.15 horas: Lola Membrives y Luis Sandrini presentan en su 2º año consecutivo el gran éxito:
El Proceso de Mary Dugan
(Inc. men. 14 añ.), por la Compañía de Los Ases (por orden alfabético):
AMELIA BENCE
OLINDA BOZAN
ROBERTO ESCALADA
ENRIQUE FAVA
DIANA MAGGI
DUILIO MARZIO
MECHA ORTIZ
y gran elenco.
Dirección DANIEL TINAYRE
Mañana 22.15 hs.

CORRIENTES. Ctes. 561. 40-0766. 18.30 y 21 hs. Comp. M. de Sabatini: LAS MUJERES ME DAN MIEDO. A las 16: DON JUAN TENORIO, de Zorrilla, J. M. Vilches y gran elenco. Loc. vta. 5 d. ant.

DE ARTE. R. Peña 344. Hoy a las 19 y 21, T. Palat, N. Castell, A. Mosquera, E. Segall y A. Castillo, en:
PERRAS EN CELO
De A. Aguiar. (P|m|18|añ.)

DEL ALTILLO. Florida 640. 31-5905 18 y 22 hs. Calef. Exclusivo para reír. UN ESQUEMA REDUCIDO DE LA COSA.

DEL BAJO. P. Colón 828. 30-5330. Hoy a las 22 horas: Hebling, Mautone y Aisenberg, en:
CORREVEYDALE

DEL PUEBLO. Diag. Norte 943. 35-3606. 17.30 y 20.30: EL CRANEO Nazim Hikmet, 3 actos. Pl. $ 100.

EL NACIONAL. Corrientes 960. Revistas. Hoy 18, 21 y 23:
Adolfo Stray - Nélida Roca
ALFREDO BARBIERI
HELLEN GRANT
Invitado de honor:
DRINGUE FARIAS
La Moda Viene con Botas

EMPIRE. H. Yrigoyen 1934. 47-8770. 18.20 y 22.20. Cía. E. Colomer, J. María Langlais, M. López Rey, D. Vittori, en:
INTIMIDAD CONYUGAL
Una obra divertida y audaz.

FLORIDA. Florida 171 (G|Güemes) SEXY EN HI-FI Nº 2. Nuevo elenco, color, música y bellas mujeres. Todos los días hábiles, de 13 a 22.45. Feriados y sáb. de 18 a 22.45 horas. Continuado.

INST. DE ARTE MODERNO. Florida 659. NUESTRO PUEBLO, de Thornton Wilder. Magnífica expresión del teatro romántico moderno. Dir. M. Lavalle. 18.15 y 21.15.

INST. T. DI TELLA. Florida 936. 31-4721/6. 18 hs.: DRACULA, A. Rodríguez Arias. 21.30 hs.: ¿JUGAMOS A LA BAÑADERA? de G. Martínez.

IFT. B. Sur Mer 549. 88-9420. — Hoy, a las 22 horas:
EL MEJOR ALCALDE, ¿EL REY?
Dirección: A. Boal.

LA CUEVA. Callao 182. 923-1992. M. Maristany, D. Tonelli, D. Ferreiro, R. Machado ¡Exito! 4º mes Hoy a las 19, única función.
L L U V I A
de S. Maught. Dir. R. Ponte.

LASSALLE. Cangallo 2263. 47-9348. Rosa Rosen, F. Labat A. Puig. Hoy a las 18, 20.30 y 23:
EL TEMA ERA LAS ROSAS
Divertida y humana. Premio Pulitzer. Calefacción.

LICEO. Riv. y Paraná. 38-4291. - Hoy, a las 18 y 22 horas: Cía. Alejandro Ulloa. Extraordinario éxito: LOS INTERESES CREADOS. Actriz invit.: EVA FRANCO

MAIPO. Esmeralda 443. 45-4882. - Revistas. Gran éxito 18, 21 y 23:
ARRIBA LAS POLLERAS
JUAN C. MARECO (Pinocho) - VICENTE RUBINO - JOVITA LUNA MARIQUITA GALLEGOS - ALMA FERRARI - CARLOS SCAZZIOTTA NORMA y MIMI PONS - POCHI GREY - DON PELELE - DORITA BURGOS.

NUEVO TEATRO. Suipacha 927. 32-9547. 17.30 y 22 SOPA DE POLLO, de Arnold Wesker (autor de Raíces). Loc. en vta para toda la semana de 10 a 23 hs.

ODEON. Esmeralda 367. 45-3635. Hoy, 18 y 22 hs. Gran éxito de:
JOSEPH BULOFF
en Los Hermanos Ashkenazi, de L. Kadison y J. Singer, con un elenco de 20 actores israelitas.

PEQUEÑO T. B. Mitre 1259. — 46-4181. Hoy, a las 18.30 y 21: Suceso cómico del año: UNA CAMA Y DOS MARIDOS, de G. Rey.

REGINA. (Casa del Teatro). S. Fe 1235.. 41-5709. Hoy 18.30 y 21.30 hs. de Murray Schingal:
LUV
con E. Dongé, N. Briski, F. Luppi, Luis Mottura.

SMART. Corrientes 1283. 35-2592. -
Cía. RAUL ROSSI
con Irma Córdoba, Susana Rinaldi y gran elenco. Hoy 18.15 y 22 horas, despedida de:
UNA VEZ POR SEMANA
de A. Paso y A. Santa Cruz. Jueves, debut de Paulina Singerman. Estreno: QUERIDA COCO.

S. M. DEL B. ARE. Montev. 842. 41-6086. Hoy 16 hs.: EL SI DE LAS NIÑAS, de Moratín, con M. Gil Quesada, P. Pelliciota y elenco. Apta para todo público.

S. M. DEL B. AYRE. Montev. 842. 41-6086. 18.30 y 21.15. Ult. func. de LULLABY (Mi marido y su mamá), con Irma Roy, F. Zerpa y Niní Gambier. (Apta t|público).

S. TELMO. Chacabuco 966. 30-7648. Grupo del Sur, presenta: EL MUNDO DE SCHOLEM ALEIJEM, de A. Perl, con M. Ligero y M. Gam. Dir. C. Gorostiza. 18 y 21 hs.

TABARIS. Corrientes 829. 35-0509. Hoy revistas, 18, 21 y 23:
P. ARIAS - G. ANDREU -
T. CLIMENT - P. ARIAS
en:
La Revista de Tío Vicente
THELMA TIXOU
Montrey, el comediante, Susuki y Omar, O. Villa. Martes descanso.

TAF. — Córdoba 946. 31-0068. — Los tropi o el asesino filántropo, de Vercors. Dir.: O. Fessler. Hoy: 19 hs. con O. Bonet, M. Bonnefoux, J. De Grazia, Z. Gueñol, M. Padilla y J. Ríos.

TEATRO 35. Callao 435 (Subsuelo) 40-7854. Calef. 18.15 y 20.30. Estr. absoluto p. Bs. As.: LA DOROTEA, de Lope de Vega.

YENESI. M. T. de Alvear 963. A las 19.30 hs.: EL CUADRO, de E. Ionesco. Dir.: J. Tahier.

VARIEDADES

CIRCO RINGLIN BROTHERS. - Cuzco 250. (Liniers). (Iglesia San Cayetano). Vea este fabuloso mundo de circo con los 7 leones africanos. Osos ciclistas. Caballos Bailarines. Tigres. Camellos. Monos. Hoy: 15, 18 y 22. Mañ. descanso.

ANTEOJITO y ANTIFAZ. Necochea 1396. (Boca). Hoy gran espect. infantil. Almuerzo 13 hs., cena 20. Magos. Payasos y Muñecos. Reserve mesa: 21-4878 y 923-0050.

EL TREBOL DE LA SUERTE

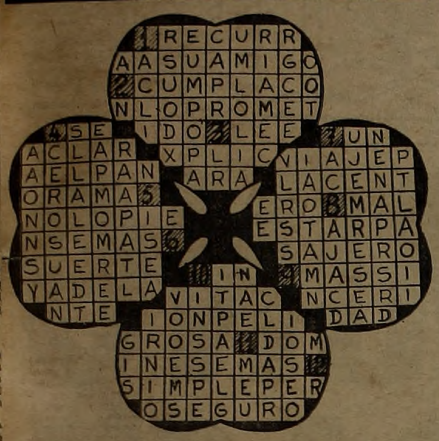

En las cuatro hojas del Trébol de la Suerte hallará su mensaje para el día de hoy. Búsquelo por el orden de su signo en el Zodíaco, a saber: 1, para Aries; 2, para Leo; 3, para Sagitario; 4, para Tauro; 5, para Virgo; 6, para Capricornio; 7, para Géminis; 8, para Libra; 9, para Acuario; 10, para Cáncer; 11, para Escorpio, y 12, para Piscis.

SOS Sentimental

RENZO CASSAN

Las relaciones humanas están llenas de conflictos, y las relaciones específicamente entre hombre y mujer son extremadamente delicadas y propensas a crear problemas, en razón de que están hechos de distinta naturaleza. La sensibilidad de la mujer no es la misma que la del hombre, ni tampoco los puntos de vista que sustentan.

El mundo, pues en su síntesis, suele ser un conflicto entre el hombre y la mujer, a pesar de la irresistible atracción que los une. Nosotros, desde estas páginas, queremos contribuir a la solución de los problemas sentimentales, en una sección que será fija. Escríbanos desde ya con un corazón abierto a toda inmensa verdad del hombre y la mujer le contestará con inteligencia y humano sentido de las cosas. Estamos seguros de que contribuiremos a su felicidad y si lo logramos, habremos cumplido con nuestro propósito.

La correspondencia para toda consulta de esta índole debe ser remitida a Renzo Cassán, sección SOS Sentimental, diario ULTIMA HORA, Río Bamba 280.

P

Irresoluta, de Zárate: —En la vida pueden cometerse muchas locuras o tonterías. Y una de ellas, señor Cassan, es seguramente en la que yo estoy incurriendo en estos momentos. Mantengo relaciones con un hombre. Es solamente mi novio, quero dejarlo aclarado, pues nunca accedí a llegar a ninguna intimidad, pese a los constantes reclamos de él en tal sentido. Lo que ocurre ahora y constituye mi problema es que mi novio quiere alejarse de mí. En realidad, ya está cumpliendo con ese propósito, pues cada vez lo veo menos, ya que pasa a veces semanas sin venir a visitarme. En más de una oportunidad me ha dicho que quiere dar por finalizadas nuestras relaciones y yo aceptaría tal punto de vista si no fuera por circunstancias que resultan humillantes para mí. Durante bastante tiempo, mi novio visitó mi casa. Lo conocen de esa manera todos mis familiares y naturalmente, también todos mis amigos y amigas. A todos ellos no sabría cómo explicarles el motivo de este rompimiento, que no tiene, en verdad otra razón que el simple deseo de mi novio. Yo siempre me he portado bien y con lealtad. Si admitiera que él se alejara así, quienes me conocen podrían pensar mal de mí, atribuyéndome la culpa de lo que ocurre, ya que no es normal que un noviazgo de varios años se deshaga sin que exista una causa importante. Por eso, me resisto a terminar nuestras relaciones y así ocurre que mientras él más se aleja, yo trato más de impedir que ese alejamiento sea definitivo. Puede ser una tontería o una locura, como dije al principio, pero creo estar defendiendo mi dignidad y mi buen nombre, que podría verse afectado ante quienes me conocen. ¿Qué opina usted y qué consejo podría darme?

R

Respuesta: —En efecto, como usted lo señala, suelen cometerse locuras y tonterías del tipo de las que usted está cometiendo Porque es una real tontería correr en persecución de quien demuestra tanto interés por alejarse. Por muchos detalles de su carta, presumo que no está realmente enamorada de ese hombre y que si alguna vez lo quiso, ya no lo quiere. Está haciendo, en consecuencia, una cuestión de amor propio, al tiempo que incurre en una interpretación equivocada de las cosas. En nada podría afectar su dignidad el hecho de que su noviazgo se interrumpiera. Ocurren a menudo situaciones así y ¿quién tendría derecho a pensar mal de usted? Menos digno, evidentemente, resulta su empeño por querer mantener una situación imposible, contra viento y marea. Si ese hombre quiere irse, déjelo marchar. De todas maneras, no podrá impedirlo y es preferible resolver el conflicto desde ya, sin seguir perdiendo tiempo. Analícelo a conciencia y comprenderá que tengo razón.

PANTALLA DE UH

◆ REAPARICION

PARIS, 4 (ANSA). — Brigitte Fossey, la inolvidable niña intérprete de "Juegos prohibidos", reaparecerá ahora en un personaje estupendo, el de Yvonne de Galais en el filme "Le Grand Moeaulnes", inspirado en la famosa novela homónima de Alain-Fournier. El filme será realizado por Jean Gabriel Albicocco. A su lado estará Jean Blaise.

◆ NUEVO EXPERIMENTO

PARIS, 4 (ANSA). — Un nuevo experimento técnico, consistente en hacer pasar la trama cinematográfica del mundo de la historieta al mundo real, y viceversa, será intentada por el realizador francés Alain Jessua, en el filme "Jeu de massacre", que será rodado en el Lago de Ginebra. A mitad de camino entre ciencia-ficción y filme policial, esta película será interpretada por Jean Pierre Cassel y Claudine Auger.

◆ AUTOR ANTISOVIETICO

MOSCU, 4 (ANSA).—Un estudio cinematográfico soviético rodará un filme titulado "Golpe de sol" inspirado en relatos del autor Iván Bunin. Este escritor, que emigró a Francia en 1920 y escribió algunas obras consideradas antisoviéticas, falleció hace 12 años. Obtuvo el Premio Nobel de Literatura en 1933.

◆ EL HIJO DE PANCHO VILLA

CIUDAD DE MEXICO, 4 (ANSA). — Trinidad Villa, hijo de Pancho Villa, será lanzado como actor de cine en el film "El mayor de los dorados de Villa", bajo la dirección del "indio" Fernández. El mismo Fernández, uno de los mayores cineastas mexicanos, tendrá uno de los roles principales en el film. Fue idea suya lanzar al hijo del "centauro del Norte" en el cine. Además, en esta película debutará también la bailarina Sonia Amolio, una clásica belleza de tipo mexicano.

◆ JACQUELINE SASSARD

LONDRES, 4 (ANSA). — Jacqueline Sassard está actuando en Oxford en el film "Accidente", dirigida por Joseph Losoy. Esta película describe una excitación provocada por la llegada de una bonita estudiante austríaca —rol que encarna Jacqueline Sassard— y los líos en que queda de pronto implicada a raíz de un "misterioso accidente". Actúan en esta película también Delphino Seyrig, Stanley Baker, Dirk Bogarde, Harold Pinter y Nicholas Mosoloy.

◆ OBRA DE FEYDEAU

LONDRES, 4 (ANSA). — "La pulga en la oreja", de Feydeau, presentada en el Queens Theatre, con Robert Lang en el rol principal, ha sido muy aplaudida por la crítica londinense. Dirige la puesta en escena Jacques Charron. Se trata, en realidad, de una reposición. Antes el rol central estuvo a cargo de Albert Finnoy.

COPO • HOROSCOPO • HOROS

ARIES 21/3 a 20/4
AÑOS DE 15 A 34
Unos ojos imposibles de olvidar
AÑOS DE 35 A 54
Un problema gigante
AÑOS DE 55 O MAS
Cuide más su jardín

TAURO 21/4 a 20/5
AÑOS DE 15 A 34
Sentimientos deprimidos
AÑOS DE 35 A 54
Alguien necesita de su ayuda
AÑOS DE 55 O MAS
Una aventura le costará mucho

GEMINIS 21/5 a 20/6
AÑOS DE 15 A 34
Declaración de amor
AÑOS DE 35 A 54
Le robarán la billetera
AÑOS DE 55 O MAS
Noticias de poca trascendencia

CANCER 21/6 a 22/7
AÑOS DE 15 A 34
Idea muy vivaz
AÑOS DE 35 A 54
Encuentro muy conmovedor
AÑOS DE 55 O MAS
Se le prendió la lamparita

LEO 21/7 a 22/8
AÑOS DE 15 A 34
Le tenderán una mano
AÑOS DE 35 A 54
Engañosa apariencia
AÑOS DE 55 O MAS
Separación transitoria

VIRGO 23/8 a 22/9
AÑOS DE 15 A 34
Le dirán toda la verdad
AÑOS DE 35 A 54
Cita postergada
AÑOS DE 55 O MAS
Carta muy importante

LIBRA 23/9 a 22/10
AÑOS DE 15 A 34
Demora muy justificada
AÑOS DE 35 A 54
Aumente sus ingresos
AÑOS DE 55 O MAS
Le adularán

ESCORPIO 23/10 a 22/11
AÑOS DE 15 A 34
Tendencia a empresas raras
AÑOS DE 35 A 54
Sea más generoso
AÑOS DE 55 O MAS
Ocúpese de cosas más serias

SAGITARIO 23/11 a 21/12
AÑOS DE 15 A 34
Malentendido
AÑOS DE 35 A 54
Cuide más a su esposo
AÑOS DE 55 O MAS
Broma de muy mal gusto

CAPRICORNIO 22/12 a 20/1
AÑOS DE 15 A 34
No hay motivo de impacientarse
AÑOS DE 35 A 54
Reconciliación
AÑOS DE 55 O MAS
Un poco de amargura

ACUARIO 21/1 a 19/2
AÑOS DE 15 A 34
No niegues un pedazo de pan
AÑOS DE 35 A 54
Son solo chismes
AÑOS DE 55 O MAS
Llama ardiente en tu corazón

PISCIS 20/2 a 20/3
AÑOS DE 15 A 34
Le mentirán
AÑOS DE 35 A 54
Carta muy engañosa
AÑOS DE 55 O MAS
Nuevos intereses

PALABRAS CRUZADAS

HORIZONTALES

1) Parte por donde se sale; 7) Forma del pronombre personal; 8) Ave palmípeda (plural); 9) Somete a la reflexión; 11) Dicese del cielo sin nubes; 12) Sufijo usado en química; 15) Empieza a clarear el día; 17) Ave de rapiña usada en cetrería; 18) Preposición que denota compañía; 20) Tiempo transcurrido desde el nacimiento; 21) Aderezar, preparar la comida; 24) Hija de Inaco, cambiada en vaca por Júpiter; 26) Tubo o cañería; 29) Diez veces ciento; 31) Engaño, fraude; 34) Espacio descubierto donde se trillan las mieses (plural); 35) Hermana, religiosa; 36) Arbusto siempre verde de madera amarilla y dura.

VERTICALES

1) Sujete, domine; 2) Deidad egipcia; 3) Parar; 4) Vano, fútil; 5) Poema lírico; 6) Destruir, arruinar, arrasar; 10) Terminación verbal; 13) Tienda donde se venden mercancías diversas; 14) Estado alotrópico del oxígeno; 16) Reflexión de un sonido; 19) Siete y uno; 20) Liberta, exenta de cargo; 22) Máquina para medir el tiempo; 23) Autillo, ave nocturna; 25) Percibir los sonidos; 27) Embarcación; 28) Símbolo químico del Radón; 30) Nota musical; 32) Río de Siberia; 33) Artículo neutro.

SOLUCION MAÑANA

A	P	O	L	O			S	A	L	A R
L		P	A	N	A	D	E	R	O	U
A	R	E	N	A			D	A	T	A R
M	O	R	A		M	I		L	E	M A
O	S	A		D	A	M	E		S	I L
	A		C	A	S	I	N	O		N
	R		O	M	I	T	E	S		O
R	I	N		A	V	E	S		U	R O
E	N	O	C		O	N		A	L	A R
Z	O	N	A	S			I	Z	A	R A
A		E	L	U	D	I	R	A	N	R
R	A	S	A	R			A	R	O	M A

SOLUCION ANTERIOR

TV

Programa

16
9 Teleteatro de la Semana
11 Cheyenne

17
11 Temple Houston
13 Ruta 66

17.30
2 Pinkypáticas
9 Ramar de la Selva

18
2 La Hormiga Atómica
9 Los Dakotas
11 Sala de Estreno "Pelota de trapo" (arg.)
13 Aventuras en el Paraíso

18.30
2 La Ardilla Secreta

19
2 Hullabaloo
7 Noticiero TV
9 Años sin Ley
13 Mundo Insólito

19.30
7 La Hora de la Juventud
11 Siglo XX
13 Disneylandia

20
2 El Show de Mona
7 Deporte con Opinión
9 Titanes en el Ring
11 Combate

20.30
2 Aventuras de Mr. Magoo
7 Justa del Saber
13 Telecómicos

21
2 Show de Dean Martin
11 Tato Siemore en Domingo

21.30
7 La Noche del Domingo
9 Premier Estelar del Cine "Pan amor y Andalucía" (italiana)
11 Teatro Como en el Teatro "El pelicano rebelde"
13 Nuevo Show de D. Dyke

22
2 Noticiero Francés
13 El FBI en Acción

22.10
2 Micro Periodístico

22.20
2 Largometraje "Los miserables" (nort.)

22.30
7 Noticiero TV

23
7 Verdad
11 El Repórter "Esso"
13 Cabalgata Deportiva

23.15
7 La Gente
11 Cine Nocturno "Lágrimas de triunfo" (nort.)

23.30
9 Emoción en las Rutas

24
9 Cine de Oro "Locuras de vacaciones" (italiana)

0.30
13 Teatro Francés

Al cierre
11 Palabras de Vida
11 Momento de Meditación

SANTOS vs. INTER

NUEVA YORK, 4 (Associated Press). — "Es posible que el Santos, en campo neutral, repita frente al Internazionale lo que hizo contra el Benfica en el partido inaugural del reciente triangular de fútbol por la copa de Campeones de Estados Unidos", manifestaron Néstor Pacheco, directivo del club de San Pablo, y el periodista Orlando Duarte, de la "Gaceta Esportiva", que acompaña al equipo.

EL TIEMPO

MINIMA, a las 6.20 horas: 8º9. **MAXIMA** de hoy: 17º5 a las 15. La humedad relativa ambiente era del 41 %. **Pronóstico para hoy:** Bueno, con cielo ligeramente nublado. Poco cambio de temperatura. Vientos del Nordeste a 6 k|p|h. **Para mañana:** Bueno.

FORLI DOMINO COMO UN CRACK
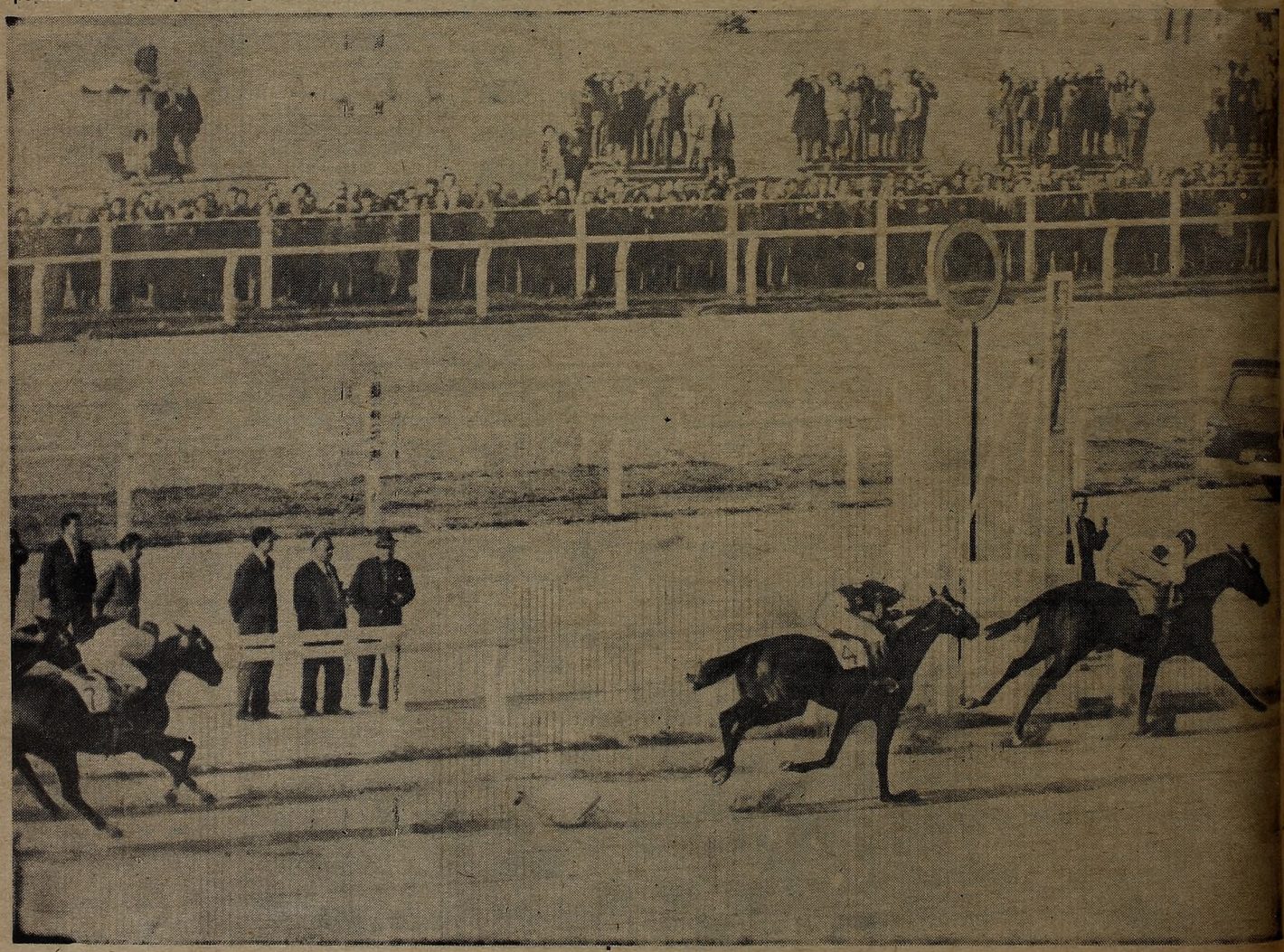
No hacía falta el Jockey Club para confirmar a Forli como un auténtico campeón, pero, el pero que enciende el entusiasmo de los carreristas, hizo alimentar vanas esperanzas, que fueron quemadas en los tramos finales de la clásica competencia, disputada esta tarde en Palermo, mediante la pujanza del notable potrillo, que volvió a imponerse de punta a punta, con holgura amplia, aunque sin establecer tiempo record, como se esperaba, y de llegar a la meta con sus rivales en la foto, todo lo contrario de lo acontecido en la tradicional Polla de Potrillos. No usó la goma de borrar para quitar de los cuadros de los records los nombres de Yatasto, que marcó 2'1" 1/5 al ganar el Jockey Club en 1952, ni tampoco los de Soplido y de Las Pet, que en los tiempos generales se mantienen desde 1926 y 1935, con 2'0" 4/5 para los dos mil metros. No ganó por palos, como lo hizo siempre, pero no fue por falta de medios, sino por el planteo de su jockey, que quiso "probarlo" en la distancia, con miras al Nacional. Eso ha sido la causa de haber empleado 2'1" 4/5 y de haber ganado solamente por dos cuerpos, sobre Atónito, como puede apreciarse en la foto que publicamos más abajo y donde Cartujo, que volvió a jugarse una carta brava, siguiéndolo desde el principio.