ELECCION EN MISIONES: PRIMEROS COMPUTOS

POSADAS, 13 (De nuestros enviados especiales). — Computadas las primeras 15 mesas del distrito capital, los resultados eran:

FREJULI	214 votos
Unión Cívica Radical	275
Tercera Posición	60 „

El resultado de la mesa cuatro, arrojó el siguiente resultado:

FREJULI	66 votos
Unión Cívica Radical	124 „
Tercera Posición ..	60 „

• RESULTADOS HASTA 21 MESAS DE POSADAS

Unión Cívica Radical	1.977 votos
FREJULI	1.626 „
Partido restante	467 „

(Más información y fotos en páginas 19, 20 y 21)

Zavagno logra el único tanto del partido. Así Rosario Central superó a Boca. (Foto traída en uno de los aviones de ULTIMA HORA).

CENTRAL VENCIO A BOCA. IGUALO INDEPENDIENTE

• Inf. Páginas 7 y 16

Ultima Hora 6ª EDICION

Año 1 — Nº 52 — Buenos Aires, Domingo 13 de Abril de 1975 — m$n. 250 ó $ 2,50

RIVER GOLEADO

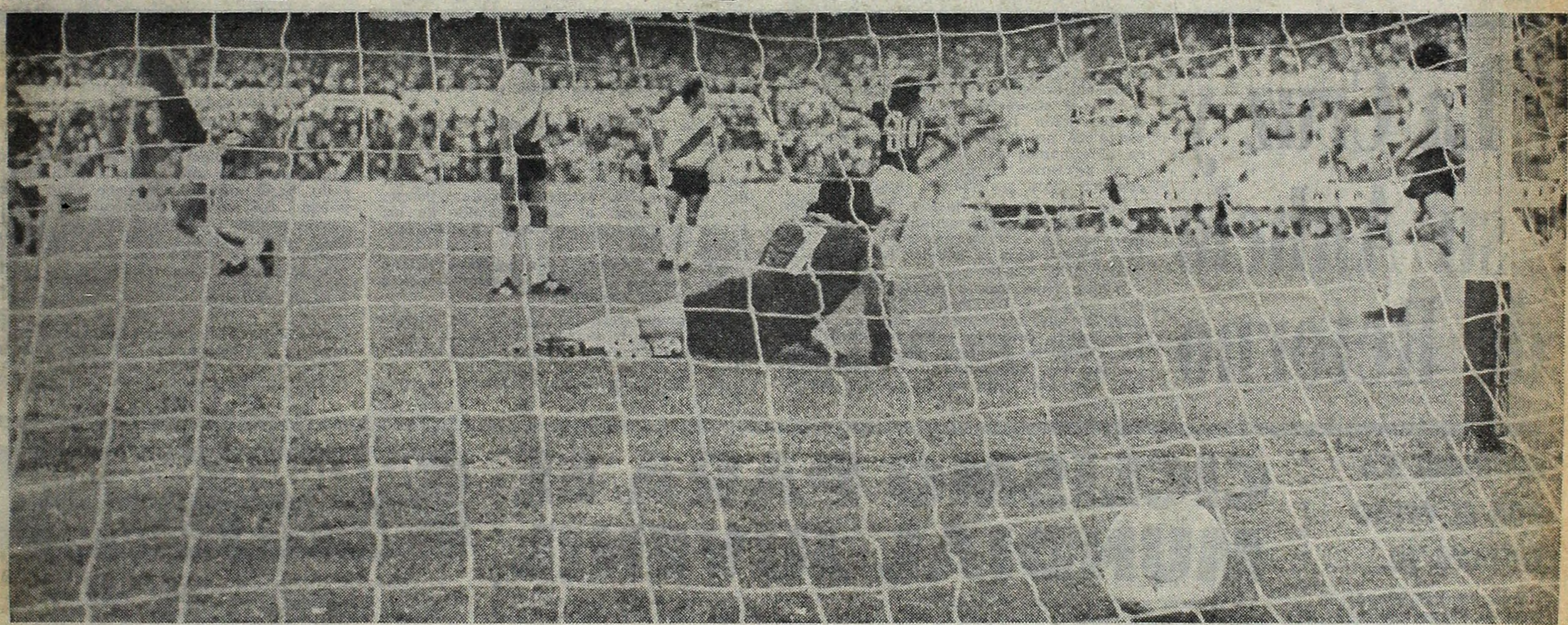

Comienza a gestarse el gran triunfo de Newell's en el "monumental". Este es el segundo gol logrado por Valdano en lucida acción. Zanabria lo grita con los brazos en alto. Fillol, impotente ,queda en el piso, mientras el resto de la defensa muestra su asombro y pena. (Información págs. 8-9).

FRUSTRARON EN SANTA FE COPAMIENTO DE UN CUARTEL

• Información Página 18

LOLITA

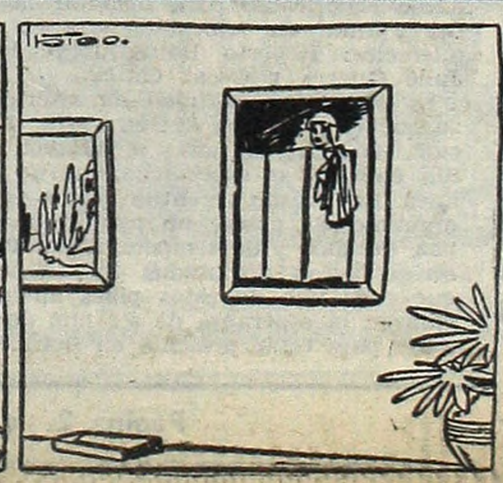

EL TIEMPO

MAXIMA, a las 12 horas:

20º1

MINIMA: 15º2, a las 2 hs. **Humedad:** 63 %. **Pronóstico para hoy:** Nublándose hacia la noche. Chaparrones con tormentas por la tarde o noche. Paulatino descenso de la temperatura. Vientos leves del Norte, cambiando a regulares del cuadrante Sur. **Para mañana:** Tiempo mejorando con un moderado descenso de la temperatura. Cielo parcialmente cubierto. Vientos regulares a leves del sector Sur.

ACLARA MONZON

Carlos Monzón fue anoche blanco de la atención periodística, pero esta vez el interés no se centró en su actividad pugilística o artística, sino en una insistente versión que comenzó a circular en el ambiente boxístico. Según el trascendido, el campeón mundial mediano habría sufrido un terrible accidente automovilístico, de cuyas consecuencias no se tenían mayores informaciones.

De inmediato se procuró tomar contacto con el crack, quien así fue localizado, pero descansando tranquilamente en su domicilio. Tras la sorpresa inicial, Monzón negó que hubiera sufrido accidente automovilístico o algún tipo de problema que originara una versión como la consignada. "Estoy en perfectas condiciones, —como ven—. No me sucedió nada por fortuna —señaló el campeón— añadiendo: Realmente no comprendo de dónde puede haber surgido semejante rumor y la intención con que fue echado a rodar".

Y es así como ocurre muchas veces. Alguien inventa algo utilizando apellidos famosos del deporte y como sabe que son explosivos, tiene en su primer momento indudable éxito, porque moviliza a todo el periodismo. Felizmente Monzón se halla gozando de salud.

PATALEAN LOS INGLESES

MEXICO, 13 (EFE).— Han surgido problemas para que se pueda realizar una pelea de revancha directa entre el campeón mundial welter, José "Mantequilla" Nápoles, y el californiano Armando Muñiz, porque el Control Británico de Boxeo reclama el derecho que John Stracey tiene para una pelea titular. A las oficinas del Consejo Mundial de Boxeo acaba de llegar una misiva del control británico recordando que el púgil inglés John Stracey es el retador oficial y ha llegado el plazo para que Nápoles realice una nueva defensa obligatoria.

Ramón G. Velázquez, presidente del CMB, examinó las clasificaciones y encontró que los dirigentes del boxeo inglés tienen razón. El Consejo apoyará a Stracey y en consecuencia la única posibilidad de realizar la pelea de desquite entre Nápoles y Muñiz sería que el Control Británico de Boxeo y Stracey aceptaran esperar el resultado de esa revancha y que el ganador se comprometiera a pelear con el púgil inglés.

BRONCA ENTRE GALINDEZ Y SU CONDUCTOR

Pero el Contrato Está Vigente

La tarde del retorno triunfal al país de Víctor Galíndez después de haber hecho exitosa defensa de su cetro mundial de los semipesados en Sudáfrica, publicamos virulentas declaraciones que había formulado su director técnico, Juan Carlos Pradeiro. Las mismas tuvieron el siguiente tono respondiendo a preguntas durante la conferencia de prensa que se desarrolló en el gimnasio del Luna Park:

—Víctor es hombre para hacer lo que él sabe... No fue mía la idea de que contemporizara al principio en su pelea con Pierre Fourie. De eso tendremos que hablar con Galíndez ahora. El ganó el match cuando lo mandamos a trabajar.

—¿No fue, porque Galíndez se enfureció con la herida que sufrió en su ceja derecha?, le dijimos, replicando visiblemente molesto:

—Qué enfurecido, ni qué nada. Lo mandamos a trabajar como él sabe y puede, que es lo que debió hacer desde el principio y el combate hubiera terminado en seguida.

Cuando tocamos el punto neurálgico de esa herida, Pradeiro nos interrumpió, espetándonos: **"No entiendo como se le pudo ocurrir llamar a Cavillón** (también técnico de boxeo) **para el caso que hubiera que trabajar en una herida. Tiene fama de hacerlo bien ¿Y qué... Yo también lo hago bien... Cuando yo curaba heridas de pugilistas, Cavillón jugaba al fútbol. Yo no lo necesitaba".**

—Entonces —le indagamos— ¿no fue Cavillón el que trabajó en la herida de Galíndez? Y llegó tajante la respuesta: **"Qué va a ser. Me lo quisieron poner en el rincón, pero me negué en forma terminante. No lo dejé subir al ring"...**

• EL ASUNTO SE AGUDIZA

Ahora el "affaire", al haber tomado estado público este asunto, a través de lo difundido por ULTIMA HORA en todas sus ediciones del pasado jueves, parece haber tomado un tono conflictual en las relaciones deportivo - comerciales entre Pradeiro y Galíndez. Cierta tirantez, que viene de antiguo, según referencias que llegaron hasta nuestra mesa de trabajo, y que habrían hecho eclosión luego de las declaraciones que no tuvo empacho en verter valientemente el "gallego" Pradeiro, visiblemente molesto por injerencias extrañas, en una tarea profesional que siempre él ha encarado con dignidad y corrección durante su largo trajinar en la siempre difícil misión de manejar a figuras del boxeo, que de la noche a la mañana se encumbran mundialmente. Son esos astros que, salvo honrosas excepciones, de pronto modifican su natural forma de ser y de su humildad y sencillez de un primer momento, sufren una total "metamorfosis" y afiebrados por la fama y la fortuna, los humos se les suben a la cabeza, y dejan de tener los pies sobre la tierra. Olvidando, para colmo, sus oscuros comienzos, y cómo han sido llevados al plano estelar, bajo la tutela de gente seria y responsable como lo es Pradeiro. No es, precisamente, una novedad en que los que alcanzan el estrellato, o están en camino de hacerlo, dejen abruptamente plantados a sus conductores, que los han llevado de la mano por el sendero del triunfo y del dinero. Precisamente, Galíndez sería reincidente en este caso, recordándose que en los albores de su campaña rutilante, dejó plantada a la dupla García-Catoira (técnicos en el Club Juventud de Morón donde se iniciara Víctor) así como a Oscar Casanovas y Luis Federico Thompson.

• CAVILLON LO REEMPLAZARIA

Galíndez tiene vigente con Pradeiro un contrato que recién vence dentro de un año, aproximadamente, y, lógicamente, el nombrado "coach" está dispuesto a que se lo respete en todos sus términos. Aunque aquí se procura derivar el conflicto "en razones de carácter privado", es evidente que existe una pugna de intereses, dentro de esa atmósfera que es común que rodee a los campeones del mundo; presa apetecida por muchos. Lo cierto es que se ha producido entre ambos una situación harto tirante y enojosa, siendo difícil conjeturar si tendrá eco la amigable intervención de gente que busca llamar a las partes a la reflexión, deponiendo actitudes.

"Remember" el ejemplo de Locche y Paco Bermúdez, vueltos a armonizar, luego de una brusca ruptura de relaciones en que, incluso Nico tuvo rudas palabras para el viejo forjador que lo llevó a la cima como campeonísimo. Correlativamente, cobra cuerpo ahora el rumor de que entonces será Osvaldo Cavillón (actualmente ausente en Johannesburgo con su pupilo Carlos María Giménez), el futuro conductor de Víctor Galíndez, pero, tiempo al tiempo pues las cosas tienen que seguir su curso natural y revestir de "seriedad" todo lo que se realice, hasta que se opere el vencimineto del contrato que lo liga en estos momentos a Pradeiro.

La Cruz y su Anhelo de Retorno

Hay nombres que pretenden continuar teniendo vigencia. Tal es el caso del ex campeón argentino y sudamericano de los welter, el chaqueño Ramón La Cruz. En efecto, desde hace algunos días, se advierte la presencia del veterano pugilista en el gimnasio del Luna Park. Lo hemos visto un tanto "gordito" pero diariamente concurre para ponerse en estado.

Con sus ropas de fagina, luego de uno de sus exigentes entrenamientos, conversamos con La Cruz, a propósito de su trabajo actual, bajo la conducción técnica de Juan Carlos Cuello.

"Desde hace más o menos diez días —dijo Ramón a ULTIMA HORA—, **he iniciado lo que, seguramente, será mi última y definitiva campaña sobre los cuadriláteros. Considero que estoy bien y los reflejos los voy adecuando a las circunstancias. Hay que tener en cuenta que durante un año y pico no hice nada y ahora cuesta un poco volver a ponerse en la forma deseada, pero todo va bien encaminado..."**

—¿Eso quiere decir que está dispuesto a combatir próximamente?

—Ese es mi pensamiento. Pero, de ninguna manera, continuaré en la categoría de mis grandes éxitos, la welter, porque no voy a llegar al límite exigido de los 66,678 kg. Cuando reaparezca será en mediano juniors.

—Y fue justamente en mediano liviano donde cosechó su último empate frente a Miguel Angel Castellini...

—Es bueno recordar aquello. Le empaté cuando para la mayoría el era la lógica. Fue tan buena mi actuación que tiempo después me dieron la chance de combatir con el pampeano por el título argentino. La segunda me la ganó por puntos, pero yo no quedé conforme. En realidad esto de mi regreso al boxeo es porque quisiera medirme otra vez con Castellini.

—¿Es por la parte deportiva o la económica?

—Nosotros somos deportistas pero además profesionales. A uno le gusta, lo halaga el éxito, pero también ello debe venir acompañado del respaldo económico. No sería sincero si dijera que no me interesa la bolsa pero no es el factor total y determinante. Fíjense que antes de llegar al campeón debo, necesariamente, hacer varias peleas previas para ir ganando tiempo y distancia. Las primeras presentaciones las realizaré en el interior y cuando vea que estoy en condiciones y haga los méritos necesarios voy a desafiar a Castellini por el cetro nacional. Hasta entonces, aguardaré pacientemente y sacrificándome con un training consciente...

HENRIQUE VA POR EL CETRO LIVIANO JR.

BARCELONA, España, 13 (France Presse). — El púgil brasileño Joao Henrique, que el próximo 19 se enfrentará aquí al español Perico Fernández por la corona mundial de los superligeros, sigue dedicando la mayor parte de su tiempo a cuidar su preparación. Por la mañana, en los bosques de los alrededores del hotel donde se aloja, en unión de sus acompañantes, Henrique realiza largas caminatas y carreras, componiendo unos ejercicios de footing para mantener su forma física actual, que él mismo calificó de óptima.

"Todo se desarrolla normalmente, y Joao se encuentra perfectamente", declaró el promotor José Lázaro. "Los ánimos son excelentes y estamos deseando ya que llegue el momento de la pelea, con la confianza de lograr el título mundial", concluyó.

CICLISMO PARA EL MUNDIAL JUVENIL

La primera selectiva juvenil de pista que se disputoó en la tarde de la víspera en el Velódromo Municipal, resultó todo un éxito. Participaron 54 corredores de los más diversos lugares de nuestro país. Las confrontaciones se realizan a causa de la invitación que recibiera la Federación Ciclista Argentina de su similar de Suiza, para que una representación blanquiceleste, participe en el próximo Campeonato del Mundo Juvenil.

Resultaron ganadores en las distintas disciplinas en la tarde de ayer: **Gustavo Cusich,** Río Negro, en persecución individual sobre 3000 metros y **Octavio Dazzán,** Gran Buenos Aires, kilómetro con partida detenida. Quedaron clasificados para disputar la semifinal y final en velocidad pura el próximo miércoles: Roberto Botas, Jorge Reybaud, Julio Guerra y Oscar García.

La sorpresiva cantidad de inscriptos hizo que el programa sufriera esta modificación. Es decir, las horas se hicieron escasas. Sin embargo el espectáculo fue de primera línea. El ciclismo argentino puede estar muy orgulloso, de poseer un plantel juvenil capaz, decidido y de temperamento. Todas las series fueron disputadas intensamente. Es que cada uno de estos pibes anida en su corazón la esperanza de ser uno de los elegidos para estar presente en Suiza.

Ya se halla, pues, en marcha esta prueba selectiva que —cabe remarcarlo— se ha iniciado con los mejores auspicios, de manera que ello es buen indicio para que en las sucesivas confrontaciones vaya adquiriendo solvencia el plantel que estará llamado a representarnos en un evento de esa jerarquía y relevancia mundial.

Indudablemente que, la sorpresa de la tarde estuvo a cargo del pibe Botas, que en una de las series de velocidad pura, eliminó nada menos que a Octavio Dazzán. Acaso los aplausos se los "robaron" Cusich, Trillini y el propio Dazzán que se lució en el kilómetro.

Clasificación del kilómetro: 1º) Octavio Dazzán, (Gran Bs. As.), 1m. 11s. 5|10; 2º) Roberto Botas, (Gran Bs. As.), 1m. 15s. 2|10; 3º) Osvaldo Storani, (M. del P.); 4º) Guido Morello, (San Juan) y 5º) Hugo Juan, (Trenque Lauquen).

Persecución individual (3.000 metros): 1º) Gustavo Cusich (Río Negro), 3m 56s 9|10; 2º) Eduardo Trillini (Metrop.), 4m 1s 4|10; 3º) Néstor Torres (M. del P.); 4º) Osvaldo Storante (M. del P.); 5º) José Palma (Córdoba), y 6º) José Bonavita (Junín).

Además del miércoles, que se han de disputar las disciplinas mencionadas, el próximo sábado, siempre en este mismo escenario, se realizará la segunda selectiva.

BASQUET, CON SUS MEJORES EQUIPOS

El certamen argentino de Clubes Campeones de Básquetbol, se desarrollará en tres etapas: Preliminar, rueda de clasificación y final. Los equipos campeones fueron agrupados en cuatro secciones de seis elencos cada uno. Los tres primeros de cada grupo de la ronda preliminar, jugarán la de clasificación, para determinar los dos conjuntos que tomarán parte en la rueda final a disputarse en el mes de junio en Mendoza. Las zonas quedaron así conformadas:

Grupo "A": Castañeda (Jujuy), campeón de Salta; Central Córdoba (Tucumán), Hindú (Catamarca), campeón de Santiago del Estero y campeón de La Rioja.

Grupo "B": Tokio (Misiones), San Martín (Corrientes), Patria (Formosa), Villa San Martín (Chaco), Estudiantes (Bahía Blanca, Buenos Aires) y Olimpia, Entre Ríos.

Grupo "C": Andes Talleres (Mendoza); Atlético Lanzeni (San Juan); campeón de San Luis; Atenas (Córdoba); Rafaela (Santa Fe) y Obras Sanitarias (Capital Federal).

(Grupo "D": Santa Rosa (La Pampa); Deportivo General Roca (Río Negro); Independiente (Neuquén); Domingo Savio (Chubut); campeón de Santa Cruz y campeón de Tierra del Fuego, quien ya comunicó que no intervendrá.

En todos los grupos se jugarán partido y revancha. La rueda preliminar debe concluir el 21 del actual y la de clasificación el 21 de mayo próximo. Un torneo nacional a nivel de equipos campeones que puede adquirir gran importancia. Será seguramente una reedición de los tradicionales torneos argentinos de selecciones provinciales. Entre los equipos más poderosos se encuentran Obras Sanitarias de la Capital, Estudiantes de Bahía Blanca y Atenas de Córdoba.

SUSPENSION "NATURAL": PELEA ENTRE BLANCOS Y NEGROS

JOHANNESBURGO, 13 (Associated Press) — Un partido de final de fútbol entre equipos de blancos y negros tuvo que interrumpirse debido a disturbios en la concurrencia mixta de negros y blancos.

La policía entró al campo para restablecer el orden, y según los informes un oficial y un juez de línea resultaron lesionados por objetos lanzados desde las gradas.

El juego se reanudó cuando el árbitro inglés Jack Taylor regresó al terreno acompañado por el equipo africano y formuló una apelación a los espectadores negros.

El equipo blanco, Hellenic, estaba ganando al africano, Kaiser Chiefs, por 5-0, cuando brotó el desorden tras la meta de los africanos; dijeron los testigos.

Todo empezó cuando el árbitro británico de la Copa Mundial, Jack Taylor, rechazó la reclamación africana de que un delantero de los blancos estaba fuera de lugar.

Se detuvo el juego al caer latas y botellas a la cancha. Después de cinco minutos Taylor ordenó que los jugadores se retiraran. La policía entró a la cancha en anticipación a mayores problemas.

Los 40.000 espectadores estaban estrictamente segregados en zonas separadas de blancos y negros y los primeros informes dijeron que el desorden empezó en una de los secciones de los negros.

Se suponía que el juego fuera el fin del primer torneo "Multinacional' de clubes, parte de un esfuerzo por poner a la nación de nuevo en competencias internacionales de fútbol.

SIC GANO FACIL Y BANCO FUE VENCIDO

A pesar de la intensa lluvia se completó esta tarde la segunda fecha de campeonato superior de Rugby. En la zona "A" hay un solo líder, CASI, en la "B" Deportiva Francesa, en la "C", puntea CUBA y en la "D" Pueyrredón es el puntero, venció en interesante match a Banco Nación.

SIC 28
LOS TILOS 6

S. I. C.: Martínez; Corral, R. Houssey, A. Rodríguez Jurado y M. Walther; M. González Victorica y Cutler; Lucke, Devedia y Carracedo; J. Rodríguez Jurado y Ecke; Insúa, Balbiani y Sáinz..

LOS TILOS: Walter; Haun, Ardanaz, Jauregui y Sagardia; Curti y Absi; Aparicio, M. Castilla y Haristoy; C. Castilla y Helaci; Castillo, Moncalvillo y Altavista.

Puntos en el primer tiempo: 12m y 21m. try Balbiani (S), 16m. Try Lucke (S), 35m. gol Cutler por try del mismo (S).

Puntos en el segundo tiempo: 5 m. try Corral (S), 10 m. try Carracedo por try Cutler (S), 25 y 40 m. penales Walther (LT).

* * *

OLD GEORGIAN 12
BELGRANO 12

OLD GEORGIAN: Campos; Shalz, A. Brown, E. E. Grant y A. Grant; Harris Smith y Morgan; Gómez Videla, Harrison y Belcher; Woolckock y Ealtman; Marcos, Handley y Suárez.

BELGRANO: Stocks; Massera, Loti, Donovan y Muller; Meinato y Olivari; R. Gorrisen, Badano y Carrera; Cassini y M. Gorrisen; Voltan, Eggimann y Hearle.

Puntos en el primer tiempo: A los 10 y 14m penales de Morgan (OG); 32 y 40m penales de Stocks (B); 39m penal de Morgan (OG).

Puntos en el segundo tiempo: 25 m. drop Olivari (B), 29 m. penal Stocks B), 37 m. penal Morgan (OG).

* * *

BELLA VISTA 6
DEP. FRANCESA 7

REG. BELLA VISTA: Tosso; G. Contini, Pastrana, Burión y Arenza; Medina y J. Contini; Martínez, Sanz e Ingolotti; De Lucca y De'Lunardo; Fernández, O'Donell y Vidal.

DEPORTIVA FRANCESA: Méndez; Comis, Capurro, Tallotti y Pedrazzini; Couto y De Lunardo; Fernández, y Bisignani; R. Sellares y Sande; Jaime, Gutman y Carluccio.

Puntos en el primer tiempo: 8m. y 13m. penales Medna (BV) y 40m. penal Tallotti (DF).

Puntos en el segundo tiempo: 27 m. try Fallotti (DF).

* * *

ALUMNI 12
BUENOS AIRES 16

ALUMNI: M. Reynald; Cazaniga, Tesano, Jacobi y P. Reynald; Capalbo y Muñiz; Ballester, Negri y Feijoo; Cevasco y Arrighi; Suárez, Braceras y Rivas.

BUENOS AIRES. Filgueira; Jaime, Almeida, Thiesi y Salvatori; Giles y Healy; S. López Llovet, Hugues y Moffat; Luzuriaga y López Llovet; Schiavon, Taboada y Romanelli.

Puntos en el primer tiempo. 10m. try S. López Llovet (BA); 23m. penal Capalbo (A); 35m. gol Almeida por try Jaime (BA); 40m. gol Capalbo por try Rivas (A).

Puntos en el segundo tiempo: 12m. penal Almeida (BA); 15m. drop Giles (BA); 30m. penal Capalbo (A).

* * *

LOS MATREROS 9
SAN CIRANO 9

LOS MATREROS: Repetto; Bottini, Vignolo, Raimundo y Gianello; Bardini y Turchetto; Gigera, Anderson y Urraco; Bottarini y Faheid; Cordeiro, Clot y Fascio.

SAN CIRANO: Cercelli; Danielian, J. Carvajal, Pena y R. Carvajal; De Lara y Gutiérrez; Lecardi, M. Muller y Storni; Ferraiuolo y Carli; R. Muller, Chausovaky y Galvalisi.

Puntos en el primer tiempo: 11m. penal de Lara (S); 16m. penal Vignolo (L) y 39m. gol Lara por try Storni (S).

Puntos en el segundo tiempo: 10m. y 37m. penales Vignolo (LM).

* * *

LICEO NAVAL 13
C. NEWMAN 28

LICEO NAVAL: Bussoli; González Llanos, D. Guevara, Valdez y C. Guevara; San Miguel y Salgado; Sánchez Sañudo, Guevara Lynch y Toneaton; Ibáñez y Acuña; Sánchez, Salinas y Styk.

CARDENAL NEWMAN: S. O. Farrell; A. O'Farrell, U. O'Farrell, Llerena y A. Houssay; Caputo y Devoto; Escalante, García Terán y H. Houssay; Falcón y Elizalde; Miguens, Correa y Ventura.

Puntos en el primer tiempo: 12m. Try A. O'Farrel (CN), 14m. gol S. O'Farrell por Try U. O'Farrel (CN), 20m. penal Valdez (LN), 28m. penal S. O'Farrel (CN), 30m penal Valdez (LN).

Puntos en el segundo tiempo: 1m. gol S. O'Farrel por try V. O'Farrel (CN); 7m. penal Valdez (LN); 11m. penal S. O'Farrel (CN); 21m. try González Llanos (LN); 28m. y 34m. penales S. O'Farrel (CN).

* * *

SAN FERNANDO 9
CURUPAYTI 13

SAN FERNANDO: Solezzi; Massera, Devoto, Archain y Corbalán Arechaga y Anderson; Moltedo, Velázquez y Dobal; Retegui y Capena; García Yáñez, Lovisolo y Angelini.

CURUPAYTI: Hedo; Trombetta, Argañaraz, Pera y Daponte; Nolting y Uriburu; Ilarrazábal, Borghi y Gradín; Costa y Branca; Nicola, Calvetti y Wheeler.

Puntos en el primer tiempo: 4m., 12m. y 29 m. Penales Pera (C), 15m. y 23m., penales Retegui (SF), 40m. Try Irarrazabal (C).

Puntos en el segundo tiempo: 35m. penal Solezzi (SF).

* * *

• OTROS RESULTADOS

Banco Nación 9, Pueyrredón 19; Hindú 9. CASI 27; Champagnat 16, San Martín 6.

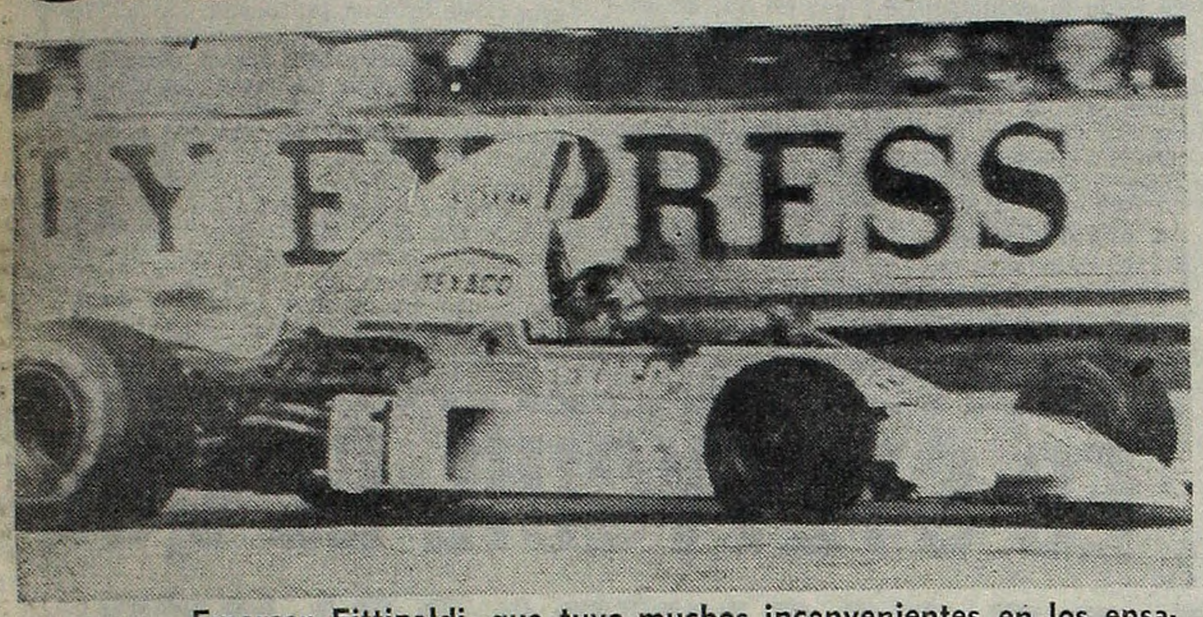

Emerson Fittipaldi, que tuvo muchos inconvenientes en los ensayos, fue escolta del austríaco Niki Lauda, en Silverstone. (Rad. AP).

CIEN POR CIEN DE LAUDA...

SILVERSTONE, Inglaterra, 13 (Associated Press). — El austriaco Niki Lauda aventajó hoy por escaso margen al campeón mundial Emerson Fittipaldi, de Brasil, para ganar la carrera de Fórmula Internacional Uno y dar a su flamante máquina Ferrari la primera victoria en esta categoria.

El Ferrari de Lauda y el Marlboro Texaco de Fittipaldi cruzaron la meta casi sin separación entre sí en uno de los finales más ajustados en el circuito de Silverstone, donde se correrá este año el gran premio británico.

El resultado augura buenas posibilidades para la fábrica italiana con su nueva máquina en el actual campeonato mundial.

Tercero con un Parnelli Ford fue el norteamericano Mario Andretti, ganador de las 500 Millas de Indianápolis que hizo su debut en Silverstone.

El argentino Carlos Reutemann tuvo una actuación decepcionante, pues su Martini Brabham nunca pareció rendir, aunque en carreras de gran premio de principios de este año siempre fue un competidor de talla.

El francés Patrick Depailler terminó quinto con un Tyrrell Ford, pero a bastante distancia de los primeros, en su primera actuación en las carreras de Fórmula Uno de Silverstone.

El tiempo del ganador para los 188,4 kilómetros fue de 52m17s6|10, con promedio de 216,8 kilómetros por hora. La vuetla más rápida fue compartida por Fittipa di y el inglés James Hunt, con promedio de 218,25 kilómetros por hora.

Lauda se puso a la cabeza en la vuelta 26ª cuando Hunt, que buscaba su segunda victoria consecutiva en esta prueba, abandonó por una falla en el motor de su Hesketh Ford.

Fittipaldi comenzó entonces su reto y se acercó al austríaco pero por una vez, el as brasileño se topó con un rival de igual calibre. Aunque la carrera de hoy no contaba para el campeonato mundial, casi todos los equipos que compiten en carreras de gran premio la aprovechan para probar sus últimas máquinas antes de comenzar a fines de mes la serie europea de competencias.

ZAMPA EN CUYO

MENDOZA, 13 (De nuestro corresponsal). — No acompañó el tiempo, a los organizadores de la competencia de Turismo Nacional, que se corrió en el magnífco trazado del Autódromo General San Martín, cuya longitud es de 5.021 metros. Intrincado trazado que exige mucho manejo, por las curvas pronunciadas y largas rectas donde los coches alcanzan gran velocidad. Primera serie de la "B" para Juan Zampa.

• PRIMERA SERIE

El organigrama estableció que se disputarían dos series de cada una de las categorías. La primera de ellas correspondió a la clase menor a la sazón la "B" (de 851 a 1300 cm3).

1º **Juan Zampa**, 37m.24s. 2|10; 2º, Carlos Manzano, 37m.46s.2|10; 3º, Aldo Caldarella, 37m.46s.4|10; 4º, Eduardo Márquez, 37m.48s. 2|5; 5º, Jorge Serafini 37m. 51s.6|10; 6º, Benedicto Caldarella 37m.53s.3|10.

Al término de esta primera serie el competidor mendocino Nelson Poggio, presentó una denuncia contra Aldo Caldarella, acusándolo de haberlo embestido en varias oportunidades en una actitud realmente criminal.

Luego de esta serie, se corrió la correspondiente a la categoría mayor la que fue ganada por Carlos Garro, seguido por Francisco "Paco" Mayorga, ambos con Peugeot.

GRAVE ACCIDENTE EN VUELTA DE PRUEBA

SALTA, 13 (De nuestro corresponsal). — Un accidente, del que resultó con fracturas de cadera y costillas el volante tucumano Eduardo Formoso, se registró ayer en el autódromo de Salta.

Formoso se hallaba acompañando a su coterráneo Pablo Bassano, en una recorrida previa a la prueba, que tenía la finalidad por parte de ambos, de reconocer el circuito cuando el automóvil Fiat IAVA 1300 que guiaba el segundo de los nombrados volcó a causa de la rotura de la rótula delantera derecha.

El hecho que, por no hallarse en competencia, Formoso no se hubiese colocado el cinturón de seguridad, motivó que fuera despedido del automóvil, con las consecuencias detalladas.

El local Carlos D'Abate, en la clase "B", y el tucumano Pedro Parra, en la "C" fueron quienes registraron los mejores tiempos de clasificación válidos para determinar el orden de partida de la competencia de Turismo Nacional (TN) zonal que se llevará a cabo hoy en el autódromo "Martín Güemes, organizada por el Auto Club Salta.

Paralelamente, se concretará una carrera de Fórmula 4 —también zonal— cuya clasificación ganó esta tarde Jorge Fernández Calvo.

AUTOMOVIL CLUB ARGENTINO
F.I.A.-A.I.T. F.I.T.A.C.

SERVICIO DE PREVISION PARA SOCIOS
SEGURO DE AUTOMOTORES

SU AUTOMOTOR ES PARTE IMPORTANTE DE SU PATRIMONIO Y EXIGE MANTENER UN SEGURO ADECUADO

ACTUALIZACION DE CAPITALES ASEGURABLES

* SOLICITE EL AJUSTE DEL CAPITAL ASEGURADO. INFORMESE EN DEPENDENCIAS DE TODO EL PAIS.

* PRESENTAR POLIZA O DUPLICADO DE SOLICITUD DE ASEGURAMIENTO Y ULTIMO COMPROBANTE DE PAGO

CLASICO: MAÑANA 'LARGAN'

Se jugará el miércoles a las 21.30 en la Bombonera el partido del año. Nada menos que el clásico de los clásicos del fútbol argentino, pues Boca Juniors recibirá la visita de su tradicional adversario River Plate, puntero y sensación del campeonato Metropolitano. Indudablemente que el estadio de la Ribera será insuficiente para albergar a toda la gente que quería ver este cotejo, que por diversos motivos tiene mayor relieve que otras veces. Pero seguramente no hay en el Gran Buenos Aires un estadio con capacidad para que quepan todos los que quieren ser espectadores de este singular cotejo.

• VENTA DE ENTRADAS

Desde mañana se pondrán en venta las entradas para este llamado superclásico en las canchas de Boca Juniors y River Plate. Ya informamos en ediciones anteriores que el número de localidades no era abundante por razones conocidas. Una de ellas que el estadio boquense no es de mucha capacidad y otra por el gran número de abonados a plateas de la entidad boquense lo que reduce la cantidad de esas ubicaciones para la venta al público en general.

El ente municipal que controla los espectáculos deportivos fijó en 35.000 el número de localidades para la tribuna popular que pueden venderse, siendo de tres mil el número de plateas disponibles para el público en general, lo que da una idea de lo reducido del público que tendrá acceso a este importante partido. Por ello se descuenta que mañana desde las 14, hora de iniciación de la venta en boleterías, habrá grandes aglomeraciones tanto en Núñez como en la Ribera.

Los precios de las plateas son los más altos que se han registrado hasta el momento en el fútbol, lo cual acaso pueda motivar una retracción del público. Los precios de las plateas son éstos: sectores altos 25.000 pesos moneda nacional, para el público en general y 15.000 nacionales para los socios. Las plateas del sector bajo tienen este costo: 30.000 pesos moneda nacional para no socios y 20.000 para socios del club.

El rumor dice que por indicación de la señora María Estela de Perón el partido sería transmitido por televisión por el Canal 7. Entiende, según esa referencia, la señora presidente que este acontecimiento deportivo mencionado, sale del orden común y dado lo reducido del lugar en que se desarrollaría y el interés general, debe proyectarse por televisión. Esto traerá aparejado la posible postergación del cotejo, en relación con la fecha, para el jueves, para no perjudicar las recaudaciones de los otros partidos que se jugarán el miércoles por la noche por el Metropolitano. Esta decisión se tomaría en la AFA pasado mañana.

• PERSPECTIVAS

Es indudable que el partido de Boca y River es el más importante del campeonato hasta la fecha. River con su inversión cuantiosa de fondos para formar un gran equipo ha logrado un despegue sensacional, que lo puso al frente del pelotón de vanguardia desde la iniciación del torneo. La presencia del zaguero Perfumo, ex Racing y ex Cruzeiro; la de Raimondo, ex Independiente; la de los cordobeses Artico, Comelles y Reinaldi; la del puntero ex San Lorenzo y ex Universitario de Lima, Pedro González, y el mismo reintegro de Oscar Mas, ex Real Madrid, han dado una fisonomía atrayente y hasta el momento muy eficaz al conjunto de Núñez.

Boca por el otro lado ha tenido sensibles altibajos y parece sentir aún el efecto de una crisis interna provocada por la "huelga" de seis titulares al principio del torneo. Pese a las desmentidas en el público adicto existe la sensación de que algo quedó allá en el fondo y que eso redunda en perjuicio del desempeño del conjunto, pese a algunas labores muy brillantes. Ahora Boca puso a River en el brete de ser visitante, lo que ha sido en contadas ocasiones en este torneo, lo que sin duda le favoreció. Todos esperan ver de lo qué es capaz Boca Juniors de hacer en este momento ante competente rival, que busca una conquista que le ha sido negada por evidente mala suerte en muchos años.

NAPOLI JUNTO AL "HUESO"

ROMA, 13 (ANSA). — A cuatro jornadas para que baje el telón de esta nueva edición del torneo superior local, jugadores, cuerpo técnico, directivos y simpatizantes del Napoli, parecen aferrados a un "talismán" y musitan permanentemente... "ésta te pido huesito", mientras confían que en ese lapso se produzca el milagro de poder desalojar al Juventus de la punta o por lo menos darle alcance. Hoy, tras su contundente victoria frente a Ternana y el punto dejado por la "Juve" como visitante ante Cagliari, han aumentado sus "ruegos", en la esperanza de que el puntero deje en el camino que falta recorrer los puntos que los separan y alguno más, para de esa forma —siempre y cuando ellos no desperdicien ninguno— abrazarse al "scudetto" que tanto ambicionan.

Reconocen que el deseo no es tan fácil de concretar, pues es poco lo que falta para el epílogo del torneo y bastante apreciable la diferencia (tres unidades) para descontar en tan corto tiempo. Pero... como la esperanza es lo último que se pierde, ellos persisten en ampararse en la misma. Y, mientras sueñan con esa posibilidad, van desojando la margarita. Los del Juventus, mientras tanto, afirman que un tropezón no es caída y que lo de hoy, solo sirve para darle o más bien "mantener cierto interés hasta el final" ya que por nada del mundo están dispuesto a resignar posiciones. Puestos ambos, en lo suyo, la afición hace causa común y también echa a volar toda suerte de conjeturas. Así van viviendo las instancias finales y las discusiones se suman de una a otra punta de la península.

En la jornada de la fecha, Napoli, dando asidero a sus esperanzas, superó por nada menos que 7 a 1 a Ternana, resultado poco común en campos italianos como en otros europeos, donde cerradas defensas hacen casi prohibitivos guarismos tan abultados. El puntero, Juventus, dejó un precioso punto en cancha del Cagliari, donde igualó 1 a 1. Varesse, prácticamente resignado a perder la categoría, volvió a caer. Esta vez frente al Lazio por 2 a 0. Ternana, otro de los "inquilinos" de la zona peligrosa, como ya está expresado, sucumbió con los napolitanos, mientras que Lanerossi, en un desesperado esfuerzo por zafarse de la misma situación embarazosa, superó por la mínima diferencia a Ascoli. El resto de los encuentros arrojaron las siguientes definiciones: Torino 1, Sampdoria 0; Cesena 0, Roma 0; Bologna 0, Milan 0, e Internazionale 1, Fiorentina 0.

De esa forma, Juventus contabiliza 37 puntos Napoli 34, Roma, Torino y Lazio 32. Con 15, último, marcha Varesse, en tanto Ternana y Lanerossi suman 19.

AHORA, ES SYEYYGUIL EL QUE ACTUA DE "CONTRAGOLPE"

CORDOBA, 13 (De nuestro corresponsal). — El expulsado jugador de fútbol del club Atlético Belgrano, Antonio Syeyyguil, en una nota dirigida a un órgano de difusión de esta ciudad, aclaró la situación de su conducta.

"Quiero dejar aclarado —dice Syeyyguil—, **para que no quede ninguna duda, que en ningún momento mis reclamos económicos han tenido que ver con encuentro particular alguno, sino que han sido conversaciones mantenidas por más de veinte días."**

Indica que esos reclamos, en la última reunión, fueron solicitados por todo el plantel, y que en las finales por el regional a jugarse con Estudiantes de Río Cuarto, no pudo integrar el plantel porque fue excluido del mismo por el técnico y el actual presidente de la "lista de buena fe", presentada a fines de enero.

Por último, el jugador sostiene **"con esto dejo a salvo mi conducta y además señalo la mala fe del comunicado que firmó el presidente".**

Syeyyguil fue expulsado del club Belgrano (tras haber desarrollado toda su campaña futbolística en la institución del barrio Alberdi) con absoluta prohibición de concurrir a sus instalaciones. El comunicado fue dado a conocer en la víspera por los dirigentes "celestes" que con ello pretenden poner fin a sucesivos conflictos de comisión directiva y jugador. El eficiente volante también había tenido reiteradas diferencias de criterio con el director técnico Llamil Simes, quien lo había excluido del equipo superior.

Sobre este incidente, Antonio Syeyyguil manifestó ayer que lo dicho hace unos días en Buenos Aires era totalmente verídico. **"Yo dije todo eso de Simes porque es la pura verdad. A él lo mandaron para que me hiciera la vida imposible y así, con una reacción mía, tendrían motivo para echarme del club. Yo no quise tener más problemas y aguanté lo que pude, pero ahora le saco la careta".**

IRIS Y RIOS, DUEÑOS DE LA MAÑANA ATLETICA

En el parque "Los Derechos del Trabajador", de Villa Domínico, se realizó esta mañana el Campeonato Metropolitano de Atletismo a campo traviesa (Cross Country), que organizó la Municipalidad de Avellaneda, con la fiscalización de la Federación Atlética Metropolitana, y del que participaron damas y caballeros de todas las categorías.

Hubo numerosos participantes en todos los concursos y la carrera reservada para varones mayores, sobre 9.000 metros, tuvo carácter de selección, ya que los cinco primeros intervendrán en el Campeonato Nacional de Cross Country, que se hará en San Carlos de Bariloche,

En esta prueba venció, como ya está resultando habitual, en las últimos tiempos, Alberto Ríos; segundo fue Domingo Amaison, que reapareció. En damas, mayores, también un nombre y apellido inamovible: Iris Fernández.

Los resultados generales fueron éstos:

DAMAS: 3.000 metros juveniles: 1ª Olga Caccaviello (UDA), 15m29s4|10; 2ª Ana Lvrio (UDA), 16m18s6|10. **2.500 metros, menores:** 1ª Elba Labatte (CAI), 10m35s2|10; 2ª Marcela Corti (CADA), 10m59s6|10. **2.000 metros, infantiles:** 1ª Alejandra Vives (Olimpia), 8m29s8|10; 2ª Silvia Peralta (L.Z.), 8m. 58s. **1.500 metros, preinfantiles:** 1ª Patricia Briceño (LZ), 7m1s8 10; 2ª Alicia Zapata (L.Z.), 7m3s6|10. **5.000 metros, mayores:** 1ª Iris Fernández (UDA), 22 m40s4|10, y 2ª Liliana Angelucci (U DA), 23m46s4|10.

VARONES: 3.500 metros, juveniles: 1º Carlos Monterrosa (CAI), 12m27s; 2º Rubén Farías (CAI), 12m36s. **2.500 metros, menores:** 1º Christian Rodríguez (UDA), 8m49s4|10; 2º Sergio Rivas (B.J.), 8m49s6|10. **2.000 metros, infantiles:** 1º Ricardo Dobralsky (L.Z.), 7m35s6|10; 2º Héctor Juaristi (CAI), 7m42s2|10. **1.500 metros, preinfantiles:** 1º Oscar Guasch (UDA), 6m8s4|10; 2º Daniel Angelucci (UDA), 6m13s6|10. **9.000 metros, mayores:** 1º Alberto Ríos (UOCRA), 32m21s4|10; 2º Domingo Amaisón (Celta), 33m4s; 3º Omar Andematten (CAI), 33m18s; 4º Alberto Cavanna (Olimpia) y 5º Fernando Molina (Allievi).

• ¡BERARDI SE PASO!

GANTE, 13 (DPA). — El billarista argentino Berardi se impuso hoy al francés Dufetelle en la especialidad de libre en el Campeonato Mundial de Pentathlon que se está disputando en la ciudad belga de Gante.

Berardi consiguió las 500 carambolas reglamentarias en una sola tacada en tanto que su contrincante, el francés Dufatelle se "quedó" en 359.

CHARRUAS "POUR SANG": DIRIGENTES A PIÑAS

MONTEVIDEO, 13 (Associated Press). — Unas 15 personas, en su mayor parte directivos de los clubes de fútbol Peñarol y Huracán Buceo, permanecían detenidas hoy en una comisaría, tras protagonizar ayer una gresca de proporciones en el palco oficial del estadio Centenario.

Fuentes periodísticas dijeron hoy que entre los lesionados figuran el subjefe de policía de Montevideo, inspector Antonio Piriz Castagnet, y el inspector Velázquez de la Dirección de Seguridad, quienes trataron de serenar los ánimos.

El incidente se produjo al promediar el encuentro que Peñarol, actual campeón uruguayo, ganó a Huracán Buceo por 3-1.

• INSULTOS

Testigos presenciales dijeron que un dirigente de Peñarol profirió "gruesos insultos", ante lo que reaccionaron directivos de Huracán Buceo, generalizándose una trifulca que se prolongó por casi 10 minutos.

El público de las tribunas populares dejó de mirar el partido para "solazarse" con la refriega de los dirigentes.

IMPORTANTE EMPRESA METALURGICA

Necesita Incorporar

OPERARIOS

REQUISITOS:

- Mayores de 25 años
- Estudios primarios

SE OFRECE:

- Horario corrido
- Buen jornal de ingreso
- Beneficios sociales

Los interesados deberán presentarse con documentos de identidad y datos completos de trabajos anteriores de Lunes a Viernes de 8 a 20 horas en:

11 de Setiembre 4173 - Capital Federal

AVISOS AGRUPADOS

COMPRO CONTRATO SCUDERIA 80
PAGO CONTADO
Hoy 9-20 hs.
Combate de los Pozos 697
2º A Cap.

DORMITORIO $ 1.650
Ropero - Comedor - Sillas
Placard - Máquina de coser
T. E. 921-2543 - BALBASTRO 1633

COMPRO HELADERA - TV
Funcione o no - Pago Contado
Teléf. 58-7825 - 611-5527 - 744-4021

Para avisos en esta sección, dirigirse a VIAMONTE 1328,

DESPIDOS
DIVORCIOS
SUCESIONES
Dres. Borgonovo - Eidelman
LAVALLE 1768 - 1º 12
40 - 2264

VENEREAS - SIFILIS
Piel - Urología - Dr. A. de Santi
Méd. - Lunes a domingo 9-21 h.
Corrientes 1327 - P. 3º - 1
(2º ascensor) 40-7774

VENEREAS - GLANDULARES
SIFILIS - PIEL - UROLOGIA
Dr. Ismael LIASCOVICH - Médico
Amb. sexos. Diariam. Sáb. y dgo.
T.el día. Viamonte 776, 4º P.
392-8145|0757|3872|7353

SABADOS DE CERVEZA ¡CON QUILMES!

SIGUE FIRME EN LA SUMA DE PUNTOS Y PESOS

Un nuevo triunfo de Quilmes y van... El puntero invicto del certamen, se adjudicó ayer un cómodo triunfo ante Central Córdoba, a quien derrotó por un score terminante: 3 a 0. Cuatro minutos de la primera etapa le sirvieron a los "cerveceros" para resolver el pleito. De los 12 a los 16, liquidaron las pretensiones rosarinas. Pero llegaron los "cuatro de la muerte". A los 12, Gómez convierte el primer gol del partido. De inmediato Capellari, desvió un tiro penal que hubiera significado el empate. Dos minutos después, el propio Gómez, aprovechando una falta concedida desde los doce pasos, ejecutó a Malaguarnera. Y allí se acabó el partido. Porque si poco había hecho la visita anteriormente, su expresión futbolística a partir de ese instante se redujo a cero. Todo se limitó a intentos de aguantar el chaparrón adversario que se les vino encima. El campo de juego convertido en un frontón. La defensa rosarina devolvía la pelota y los porfiados delanteros "cerveceros" se empeñaban en reintegrarla al arco rival. Así una y otra vez...

A los 37 minutos del final, Coria puso cifras definitivas al marcador. Terminante. Inapelable. Porque cuando dos equipos encaran el compromiso con distinta mentalidad (atacar vs. defender), obviamente gana el que aporta mayor dinámica ofensiva. A pesar de lo que muchos piensan, el fútbol cada día tiene menos secretos. Abroquelarse en el fondo, "reventarla", son argumentos pasados de moda.

El espectáculo tuvo dos notas desgraciadas. Carranza sufrió fractura de tibia de pierna derecha. Debió ser trasladado a una clínica particular, donde fue inmediatamente enyesado. Chiappe presenta distensión de ligamentos. Dos importantes bajas en Quilmes, que ayer volvió a batir un nuevo record de recaudación.

• PLATENSE, FIRME

Estudiantes pensó que organizando una asamblea de volantes en el medio campo, tenía los problemas solucionados. Se despachó con la pavada de cinco jugadores en el centro. Posteriormente su técnico aclararía que la suspensión y las lesiones de varios titulares, lo obligaron a constituir el equipo con la materia prima disponible, en la cual parece existir abundancia de números 5, 8 y 10.

Platense se encontró con un rival que no tenía intenciones de molestarlo. Mazzini se convirtió en un espectador más. Sin embargo la ofensiva "calamar", tenía dificultades surgidas un poco por la concentración de volantes adversarios, otro poco por la firmeza de la línea final estudiantil y por último, por sus propias falencias.

Afortunadamente para sus intereses, Petti, de penal hizo un gol, cuando solamente transcurrían tres minutos del complemento. El visitante no podía aspirar al empate porque nadie llegaba. Platense no pudo nunca desplegar el buen fútbol al que nos tiene acostumbrados los sábados. Su adversario no se lo permitió. Pero ganó bien y sigue segundo.

• EL CANARIO PUDO MAS...

...Que el "gallo" y le infligió una categórica derrota. Flandria, en Jáuregui le ganó a Deportivo Morón por 4 a 1. En los primeros minutos, el local subestimó a su adversario. Exceso de maniobras individuales, acentuado personalismo, fueron algunos de los errores en que incurrió. A los cinco minutos, gol de Morón .Recién entonces se dió cuenta el "canario" que estaba obligado a trinar de otra manera. Empató en la jugada siguiente (penal convertido por Gigliani) y en el segundo tiempo le pasó por encima a su rival que no tuvo ni tiempo ni de cacarear.

• GANO SARMIENTO

Pero que malo fue todo. Comunicaciones fue rival sólo un tiempo. Consiguió en los primeros cuarenta y cinco minutos retirarse con el score empatado 1 a 1. En el complemento, no encontró nunca la forma de parar a los locales quienes, sin embargo, no concretaron en el tanteador su superioridad. El resultado final fue 2 a 1. Los de Junín siguen cerca y esperan. Comunicaciones está lejos y desespera.

Lanús se llevó los dos puntos en juego. Le ganó a San Telmo por 1 a 0. Pero el árbitro tuvo mucho que ver con el resultado. No sancionó un claro penal de Canio a Coronel cuando las cosas estaban todavía iguales. En esa jugada pudo haber cambiado la suerte del partido.

Después vino el gol local y la sanción de un penal favorable a San Telmo que no existió. El resultado puede considerarse justo, habida cuenta de que, en los últimos cuarenta y cinco minutos el visitante replegó todas sus líneas en procura de un empate. Pero cuando ya casi finalizaba el cotejo, Lódico se encargó de poner las cosas en su lugar.

Tigre, pese a la oposición voluntariosa de Dock Sud ganó en la isla 2-1. Nueva Chicago triunfó sobre Arsenal por 2 a 1. El ganador convirtió dos goles y pareció desentenderse del partido. Sobre el final, descontó Cviktovic de penal. Rojitas no jugó. Según se nos informó, sufre de fuertes dolores en la región inguinal. Otras fuentes señalaron que los dolores los sufren los dirigentes que deben pagarle un "palo", mientras él crack les hace la vida imposible. No pudimos confirmarlo.

Talleres fue mucho más que el sumergido Almagro y lo superó por 2 a 1. El partido fue un desastre. El juez (sustituyó a último momento al designado) se comió un penal increíble. El arquero Laméndola retuvo la pelota, Leguizamón, presumiblemente con el fin de evitar que el árbitro cobrara alguna cosa, con las manos la tiró afuera. El "pito" sancionó saque de arco. Que cosas tiene el fútbol, ¿verdad?

Una sola jugada para rescatar en el partido que Almirante Brown le ganó a Defensores de Belgrano por 2 a 0. Pared entre Canevari-Martínez, fuerte tiro y Oriolo que en hermosa estirada sacó al corner. Después, ¿qué después?

Por último, Sportivo Italiano superó bien a Los Andes por 2 a 1. Justo premio a la mayor vocación ofensiva del local que tuvo en Cirrincioni y Massei, a sus mejores exponentes.

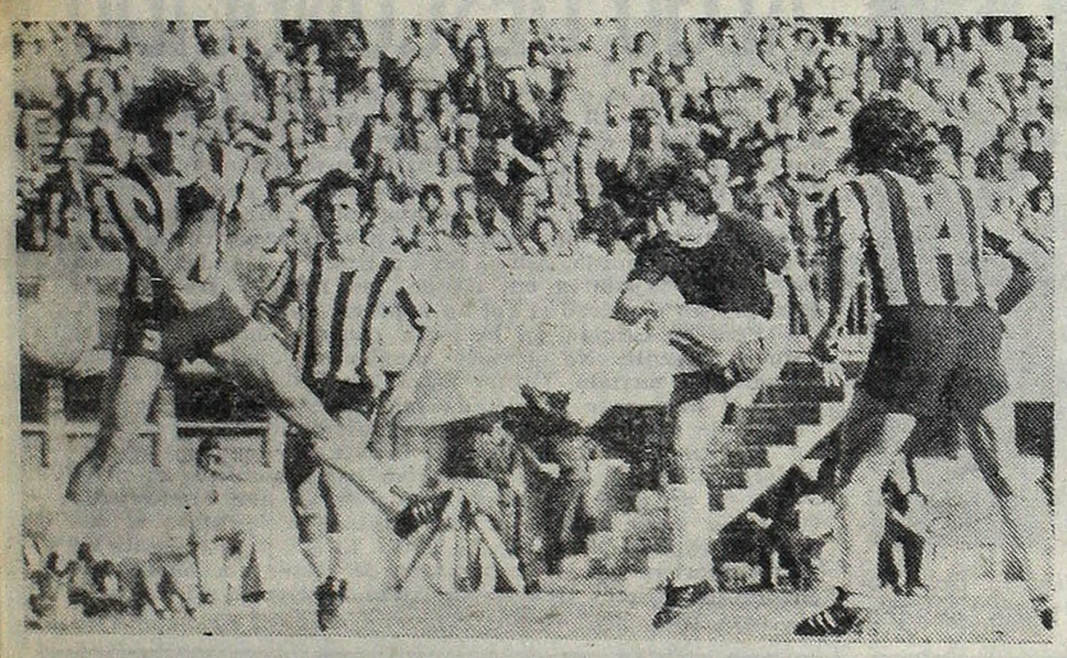

Por muy poco. Jugada bien hilvanada por el ataque "Calamar". Remate del rosarino Forguez y la pelota va afuera.

A la olla. Así se atacó en Villa Crespo. En la foto ataca Platense y defiende Estudiantes.

NUMEROS DE LA "B"

Dos nuevos records de recaudación cayeron en la divisional "B". Se trata de marcas para una fecha completa y para un partido. En efecto: en los 10 partidos jugados ayer por la novena fecha del campeonato, se dejaron en boleterías la suma de $ 34.241.100 que supera en más de 700.000 nacionales a la fecha 4ª disputada este mismo año. En cuanto a record de recaudación para un partido, ayer batieron todas las marcas Quilmes-Central Córdoba con $ 13.883.200, superior en dos millones cien mil pesos al partido disputado en la 4ª fecha entre el mismo Quilmes y Lanús; cabe consignar que es la octava fecha consecutiva en la que Quilmes figura al frente de las recaudaciones.

* * *

Quilmes es el único invicto del campeonato. Su rendimiento sigue creciendo: 89 %. Es también, el conjunto cervecero, el que más triunfos ha obtenido; 7 sobre 9 partidos jugados; y como si esto fuera poco, Quilmes es juntamente con Flandria el conjunto más goleador y juntamente con Platense el menos goleado del certamen. ¿Sé puede pedir algo más...?

* * *

La peor serie de efectividad la tiene en estos momentos el conjunto de Almagro. Los de José Ingenieros, han perdido ayer su octavo partido consecutivo. Solo conquistaron dos puntos, producto del único triunfo que obtuvieron y que data de la fecha inicial. Otros que andan mal —pero no tanto como Almagro— son Morón, que viene perdiendo desde hace 5 fechas y Defensores y Talleres cuyos últimos triunfos fueron hace 4 fechas.

* * *

Los goleadores de la "B". Petti (Platense) 8; Gómez (Quilmes) y Lichene (San Telmo) 6; Gigliani (Flandria) 5; Capellari (C. Córdoba), Arrivillaga (Comunicaciones), Itri (Chicago), Orlando (Flandria), Ferreras (Flandria), Forgues (Platense), González (Quilmes) y Avilés (Sarmiento) 4.

* * *

Dávalos, arquero de Lanús, atajó ayer su segundo penal en el torneo. Es el segundo arquero que lo hace en la división "B". El primero, recordamos, fue Pereyra, de Dock Sud. En cuanto a penales, digamos que Defensores y Sarmiento no tienen sanciones a su favor, mientras que Almagro y A. Brown no registran penas en su contra. Los equipos más favorecidos en cuanto a penales son: Almagro, Flandria y San Telmo, que tiraron dos sanciones más de las que le patearon. En cambio Italiano y Sarmiento son los más perjudicados, pues le tiraron dos penales más de los que ellos shotearon.

* * *

Luego de Quilmes las rachas más importantes son las de Platense y Tigre. Tanto los de Núñez como los de Victoria llevan 6 fechas sin perder. Los calamares obtuvieron con el de ayer su cuarto triunfo consecutivo y los tigrenses sumaron, de esos 12 puntos en disputa, nada menos que 12. Además es loable su recuperación de estos, pues en determinado momento estuvieron ubicados en la última colocación, y ahora van sextos.

ESTA "C" TIENE NOMBRE ESPAÑOL

Sigue firme el Deportivo Español al tope de la tabla del campeonato de fútbol de Primera "C". Ayer ganó (sin susto) a Villa San Carlos, y al perder Villa Dalmine se alejó un punto más. Ahora los "gallegos" le llevan tres puntos a sus escoltas que son Defensores Unidos, Excursionistas y El Porvenir. El "Español" es el único invicto del torneo. Excursionistas sigue sin igualar, en tanto no ganaron aún, Colegiales, Victoriano Arenas y Fénix.

• DIEZ MINUTOS

En el primer tiempo, San Carlos le hizo gran partido al encumbrado Deportivo Español. Pero en la etapa complementaria, en solo 10 minutos, los "gallegos" hicieron dos goles y se pusieron 3 a 1, que fue el resultado final. Buen triunfo del puntero, que cumplió buena performance.

• BUEN PORVENIR

En un cotejo muy aburrido, El Porvenir le infligió a Villa Dalmine una nueva derrota al vencerlo por 2 a 1. El perdedor perdió la segunda colocación que ahora ostenta El Porvenir (lleva tres victorias al hilo). En este match se obtuvo la mayor recaudación de la jornada con m$n 958.100.

• DE MAL EN PEOR

Deportivo Armenio sigue barranca abajo. Hace tres fechas que no puede ganar. Ayer solo consiguió igualar 0 a 0 con el alicaído Liniers.

PICARON EN LA D Y 10 ¡AFUERA!

Se inició ayer el torneo de primera divisional D. Con los peores auspicios. La friolera de 10 expulsados pusieron la nota lamentable en la jornada de apertura del certamen. Los dos "benjamines", Cañuelas y San Martín, de Burzaco, cayeron derrotados. El primero fue vencido por Piraña, mientras que San Martín debió hacer frente a la abultada goleada que le propinó Defensores de Almagro (5 a 2).

Los resultados: Sección Sur: Sacachispas 2, Tristán Suárez 2; Lamadrid 0, F. C. Urquiza 0; Deportivo Paraguayo 1, Cambaceres 1; Cañuelas 0, Piraña 1; Def. de Almagro 5, San Martín (Burzaco) 2. Libre: Sportivo Barracas.

Sección Norte: Juventud Unida 2, Puerto Nuevo 0; Pilar 2, Belgrano 1; L. N. Alem 4, Palermo 0; Ituzaingó 1, Atlas 0; Centro Español 3, Deportivo Merlo 1, y Central Ballester 1, Acassuso 2.

Próxima Fecha: Sección Sur: Defensores de Cambaceres - Gral. Lamadrid; F. C. Urquiza - Cañuelas F. C.; Piraña - Sacachispas F. C.; Tristán Suárez - Defensores de Almagro, y San Martín - Sportivo Barracas. Libre: Deportivo Paraguayo.

Sección Norte: Central Ballester - Juventud Unida; Acassuso - Centro Español; Deportivo Merlo - Ituzaingó; Atlas - L. N .Alem; Sportivo Palermo - Pilar, y Gral. Belgrano - Puerto Nuevo.

GIMNASIA, MALA VISITÁ

Comenzó el juego Di Meola pasando a Peracca, éste para Fabbián que alargó para Durso. Cuando ingresaba al área salvó Pérez con potencia.

Sobre los 2 minutos Valdivia cedió a Durso, se cruzó entonces Ferreyra rechazando a medias. De atrás cargó Valdivia pero se metió Gottfrit en el camino y despejó bien. Un minuto después Durso mandó largo centro sobre el arco y Barisio sacó con una mano al corner, cuya ejecución no provocó ulterioridades.

Nuevamente All Boys atacando. Sobre los 14 minutos Durso dio para Mamberto que remató fuerte y controló el golero de Gimnasia. De inmediato Ponce cedió pase a Di Meola, éste avanzó sobre el área pero ahí surgió Insaurralde arrojándose a sus pies y despejó con oportunismo.

Cuando transcurrían 18 minutos, siempre más armado el cuadro "albo", llevó Mamberto entregando para Durso, de gran tarea quien remató con violencia y respondió Barisio.

Tarjeta amarilla. Fue para Fabbián a los 32 minutos, cuando cometió falta contra Andrade que avanzaba velozmente por la punta derecha. Se produjo entonces tiro libre que ejecutó Lavoratto, rechazando a medias con los puños Barisio. Y finalmente Gottfrit despejó con fuerza a mitad del campo.

Nuevamente empezó a empujar All Boys. Así fue que O. Pérez a los 35 minutos dio para Medina, que entregó para Mamberto que se fue metiendo en el área. El delantero local se enredó con la pelota, aprovechando Barisio para arrojarse a sus pies y controlar el balón.

Gimnasia también intentó la suya. Sobre los 37 minutos Peracca recibió un pase y se fue eludiendo a Rando efectuó disparo fuerte que rechazó a medias Spilinga. Cargaba Tuttino pero salvó Pérez la riesgosa situación para los de Floresta.

Finalmente, a los 43 minutos Peracca dio para Di Meola, que de primera entregó a Ponce. El ex de Boca tiró centro y cortó Spilinga. Así las cosas, cero para ambos en Floresta.

• SEGUNDO TIEMPO

Cambió el ritmo en esta etapa. Fue más movido. Sobre los 4 minutos Medina entregó para Andrade, éste tocó para O. Pérez que adelantó su línea y ejecutó centro que Barisio echó al corner estirándose.

Minuto 10: ¡Gol de Gimnasia! Foul de Lavoratto a Ponce, que ejecutó el shot libre sobre el área. Allí apareció Tuttino que con tiro alto y fuerte sometió a Spilinga. Ventaja para los "mens sana".

Se jugaban 16 minutos cuando Della Savia dio para Tuttino que remató con fuerza y bajo atajando el arquero. De inmediato hubo una tarjeta amarilla para Ponce.

Actuando mejor el conjunto visitante, sobre los 28 minutos se llevó el balón Medina, eludió a un defensor de Gimnasia y tiró con fuerza. Pero detuvo bien el arquero.

Minuto 33: ¡Segundo para Gimnasia! Di Meola que eludió bien a Giantomassi, permitiendo conseguir el balón a Peracca que remató con potencia y su shot bajo terminó en la red. Festejo para el "Lobo".

Se jugaban 37 minutos, cuando Della Savia cometió foul. Tiró Medina, conectó sobre la marcha Zelli y respondió bien Barisio. Ya sobre los 43 minutos Rando entregó para Mamberti, éste dio a Medina, remató violentamente y envió al corner el golero. No pasó nada. Final con triunfo del visitante.

Atento, Barisio, se apresta a controlar el débil cabezazó de Durso, quien hostigado por Ferreyra, que aparece un tanto cubierto, no pudo darle con mayor justeza. No hubo peligro.

All Boys 0 — G. y Esgrima 2

ALL BOYS: Spilinga; Insaurralde, Lavoratto, Osvaldo Pérez, Giantomassi, Rando, Andrade, Medina, Valdivia, Mamberto y Durso. A.S.: Candia. D.T.: S. Marzolini. S.C.: Belvedere, Godoy, Acevedo y Zilli.

GIMNASIA: Barisio; Ferreyra, Gottfrit, Fabbián, Rosl, Pedraza, Ponce, Peracca, Di Meola, Della Savia y Tuttino. A.S.: Dallovere. D.T.: Urriolabeitia. S.C.: Giustozzi, Tezán Echauri y Franca.

Arbitro: A. Gnecco — **Cancha:** All Boys

Goles en el segundo tiempo: 10m. Tuttino (GE) y 33m. Peracca (GE).

Cambios: Zelli y Godoy por Durso y Valdivia (AB); Giustozzi por Ferreira (GE).

Recaudación: m$n. 8.356.500.

Terceras All Boys 2, Gimnasia 4.

PROFUNDIDAD, ALGO DESCONOCIDO

No tuvo en la primera etapa situaciones de real emoción el partido entre All Boys y su ocasional visitante de la jornada, Gimnasia y Esgrima de La Plata. Es que los del "bosque" tuvieron en general un planteo conservador. Apenas dos delanteros en el intento claro, oportunista de una definición.

All Boys por su parte, llegaba más, entre el comienzo y los veinte, y tras un "parate" no pronunciado, volvió sobre la zona de Gimnasia. Allí se notó a Durso y Mamberto como los más trabajadores en ataque, los más peligrosos para Barisio. Sin embargo el gol no apareció porque faltó remate.

Pero en cambio en la parte complementaria EL GOL estuvo presente. No demoró mucho en aparecer. Apenas 10 minutos cuando Tutino logró hacer llegar a la red el balón y dejó caer más agua sobre Floresta. Esta vez un "balde de agua fría" sobre cada adicto de All Boys.

El ritmo se hizo entonces vibrante. Los cambios de jugadores dieron también su motivo para modificar el nivel de juego de uno y otro. Así no extrañó que nuevamente Gimnasia sobre treinta y tres minutos conquistara el segundo tanto del "lobo" de La Plata. El 0-2 para la gente de Floresta arruinaba sus esperanzas de seguir esa buena racha de los últimos tiempos. Al final la derrota en su propia casa para los "albos"

BOHEMIO Y GANADOR

Cuando se llevaban jugados 7 minutos, Altamir desborda por su punta y da para Riboldi quien toca al medio donde recibe Onnis que saca un violento disparo que convierte en gol. El juez Barreiro lo anula por posición adelantada del jugador visitante.

Dos minutos después Pipastreli da largo para Flotta, que habilita a Benítez por arriba. El puntero "albiverde" cabecea alto y afuera.

Sobre los 12 minutos el Nº 10 de Bánfield, Schorh da corto para Benítez cuyo remate, a la carrera, da en la parte exterior de la red sobre el palo derecho del arco de Butice.

Otro remate sorpresivo desde larga distancia de Benítez, obliga al rechazo parcial de Ruiz. Empalma Flotta y el disparo roza el travesaño.

Mejor Bánfield hasta el cuarto de hora inicial. Sigue desdibujado el "bohemio".

Sigue presionando Banfield. Van 24 minutos. Ruiz le comete foul a Roselli. El tiro libre lo sirve Mateos con centro largo. Salta Benítez. Peina el esférico y deja parado a Butice, marcando el gol del local.

Pese al gol no baja los brazos la visita. Repuntan sus hombres en el medio campo y se muestra más ofensivamente. Banfield se queda.

No extraña, entonces, que sobre los 36 minutos llegue el empate de los "bohemios". Onnis se hace del esférico y da largo para Ribolzi en la derecha. Este elude el cruce de Romero que queda desubicado y manda un centro rasante, en el momento que entra Finaroli, quien, en el medio del área, toca a un costado del arco y convierte dejando totalmente sin defensa a Lavolpe. 1 a 1.

Cuando nada lo hacía suponer, al filo de los 45 minutos en la oportunidad de una entrada que hacen en sucesivas paredes Finaroli y Cibeyra, dejando a Sotelo en el camino, y al recibir Ribolzi, Lavolpe se arroja a sus pies y contiene a medias, en circunstancias que arremete Finaroli atropellando al arquero, provocando la reacción de Moris que pretende agredirlo. Intervienen otros jugadores de ambos bandos. Hay forcejeos y finalmente tarjeta amarilla para Finaroli. La sangre no llegó al río.

Banfield 1 — Atlanta 2

BANFIELD: Lavolpe; Pipastrelli, Romero, Moris, Astudillo, Flotta, Sotelo, Mateos, Roselli, Schroh y Benítez. A.S.: Montilla. D.T.: O. Diez. S.C.: Soler, Volk, Logatto y Corvo.

ATLANTA: Buttice, Azzolini, Abdala, Gutiérrez, Ruiz, Onnis, Casares, Ribolzi, Cibeyra, Finaroli y Altamir. A.S.: Yonadis. D.T.: F. Pizarro. S.C.: Filipetti, Córdoba, Carrio y Verón.

Arbitro: R. Barreiro — **Cancha:** Banfield

Goles en el primer tiempo: 24 m. Benítez (B) y 36 m. Finaroli (A).

Goles en el segundo tiempo: 3'm. Finaroli (A).

Incidencias: 22m. del primer tiempo Buttice detuvo un penal a Benítez (B).

Tercera: Banfield 1, Atlanta 1

Recaudación: 4.045.500 pesos moneda nacional.

• SEGUNDO TIEMPO

Con las mismas características ya mostradas en la etapa inicial transcurren los primeros minutos del segundo tiempo. En Banfield se producen dos cambios. A los 16 minutos sale Schroh y entra Logatto. Sobre los 22 minutos entra Corvo y sale Flotta. A esta altura del cotejo el local tiene el contralor de la pelota, pero no de las acciones. A un avance de un equipo corresponde el del otro.

No cambia la fisonomía del partido. Van 26 minutos. Sotelo a Roselli el que toca para Benítez, cuyo remate detiene Butice. Dos minutos después Riboldi cede a Cibeyra. Recibe Altamir que tira afuera.

30 minutos: Sotelo se va por la derecha. Da a Roselli, que remata desviado. Posteriormente un centro de Benítez pasa a todo lo largo del arco de Butice. No hay nadie de Banfield para aprovechar la opción.

Atlanta hace dos cambios: Carrio y Verón por Altamir y Cibeyra.

¡Gol de los bohemios! Sobre los 39 minutos Azzolini da a Onnis que alarga a Carrio. Sale Lavolpe. Rechaza a medias. Arremete Finaroli y convierte el gol del triunfo.

Con el local volcado sobre el arco de Butice, buscando el empate a la desesperada, finaliza el cotejo con el triunfo de Atlanta por 2 a 1.

Con un "chanfle" perfecto Giribet, tras conectar un preciso envío de Percy Rojas, abre el marcador en Avellaneda. En la parte final, Unión logró el empate. Resultado final 1-1.

EN PAREJAS, COMO SI FUERA BAILE

Juzgando la híbrida labor de los diablos rojos ni bien comenzó la brega, y a pesar de haber retirado en ganancia por 1 a 0 al término de la primera etapa, sus hinchas tuvieron la impresión de que las huestes de Ferreiro todavía estaban bajo el agobio de la derrota sufrida recientemente en España resignando la Copa Intercontinental de Clubes. Lo cierto es que no funcionaba el dispositivo de Independiente.

Pero aquí también Unión pareció haberse empachado, luego de la ensalada de pepinos que le sirvió al racinguista. Dentro de semejante atonía, y para colmo con la lluvia, que se hizo copiosa cuando iban treinta minutos de juego, el match se vio sumergido en un pozo de desaciertos y acciones negativas.

La gente de Santa Fe quiso especular con el empate, amontonando hombres y más hombres en su propia trinchera. Así y como reflejo de tamaño afán cancerbero, ahí anduvo, por ejemplo, Espósito encimándolo "a muerte" a Bochini, y Suñé a Saggioratto en un duelo a sálvese quien pueda; todos, todos, amantonados en mitad de la cancha.

Hasta el chico Luque se sumó a la retaguardia, quedando allá arriba, en su tremenda orfandad, Trossero y Mastrángelo a la pesca. Percy Rojas, también en el cepo, bregó incansablemente procurando abrir brechas; y llegó el gol de Giribet, porque la suerte quiso.

Con el cielo plagado de negros nubarrones y la lluvia que no cesó de caer, se "hizo la noche" en el estadio de Avellaneda. Se prendieron entonces los focos y fue también como si se hiciera la luz en el cerebro unionista de Juan Carlos Lorenzo y sus dirigidos, que bregaron con tesón en pos de la igualdad. Y el empate llegó por obra de la despejada mente de Trossero que con un espectacular golpe de cabeza dejó a Perico Pérez mirando las estrellas con camiseta de Unión. Premio para el elenco que no bajó la guardia en momento alguno.

UNION HIZO FUERZA: SE FUE CONTENTO

¡AL DIABLO! CON ESTOS SANTAFESINOS

Los primeros minutos del encuentro en Avellaneda no inquietaron mayormente a los arqueros, insistiéndose en realizar uno y otro equipo un intrascendente juego de medio campo, allí en la "tierra de nadie". A los cuatro minutos, Percy Rojas entregó a Giribet que cuando intentaba filtrarse anticipándose a Espósito, es anulado bien por Bottániz. En otra tentativa visitante, Silguero, tras cortar una acometida local, envió oportuno centro para la entrada peligrosa de Trossero, pero atento salió de su marco y contuvo "Perico" Pérez. Se rehizo el ataque de los "rojos" y encaminó rápida réplica a cargo de Percy Rojas apoyado por Galván. El peruano abrió inteligentemente a la izquierda donde Giribet, libre de rivales, se situó en posición inmejorable ante Gatti, pero la salida del "beatle" de los unionistas, hizo que aquél se precipitara en el remate saliendo la ball sobre el parante superior.

Sobre el primer cuarto de hora, otra vez Siguero se destacó entregando luego a Luque que desde la derecha y a unos veinte metros ensayó espectacular tiro cruzado que salió rozando uno de los palos.

Gol de Independiente: A los 27 minutos se produjo la apertura del marcador por intermedio de Giribet. Saggioratto dio a Percy Rojas ubicado en la punta derecha, ganándole a Rojas, el piloto de los diablos llegó hasta la línea de fondo y centreó. Por el medio entró Giribet que sorprendió a Silguero y tocando la pelota de "chanfle" burló a Gatti con disparo a media altura.

A los 32 minutos un centro de Balbuena rebotó en un defensor y el balón llegó a los pies de Bochini que quedó solo frente a Gatti que salió a tapar, saliendo el remate salió rozando uno de los palos. Pérez se había arrojado prestamente, pero fue evidente que no podía alcanzar el esférico. Cinco minutos más tarde, Marchetti habilita a Mastrángelo que sortea la oposición de Pavoni y envía medido centro. Entró Trossero cuyo shot salió del campo cerca del poste.

• SEGUNDO TIEMPO

Cuando apenas iban tres minutos de este período complementario, entró Aldo Rodríguez en reemplazo de Percy Rojas. De inmediato, el referí Teodoro Nitti llamó severamente la atención al técnico Ferreiro por protestar fallos. Y se produjo ipso facto una contingencia de seria alarma para la valla de "Perico" Pérez cuando tras excelente maniobra Marchetti sirvió el esférico a Mastrángelo que se halló solito frente al guardián de los "rojos", pero el ex winger riverplatense malogró echando afuera.

Sobre los once minutos perdió el local ocasión propicia para aumentar las cifras del marcador. Luego de una hábil "pared" entre Carrica y Bochini entró en la combinación Giribet que mandó centro. Salió muy mal Gatti y la pelota transitó cruzando por frente a la valla yendo a poder de Balbuena en el otro extremo. Tiró el puntero derecho y se repitió lo insólito de que nadie pudiera pescarla en el dintel del arco. Finalmente, volvió a recibirla Bochini en un costado, pero salvó al corner Jauregui. A los veinte minutos, en Unión Luque fue sustituido por Marasco. Y se prendieron las luces artificiales del estadio, por los negros nubarrones que cubrían el cielo.

Empata Unión: Trossero, autor de la conquista. Corrían veintinueve minutos y los santafesinos vieron cristalizar su esfuerzo. Suñé en medio campo habilitó a Silguero que se fue por su lateral y por línea de fondo envió inteligente centro. Cargaron con todo Espósito, Marchetti y Trossero, hasta que este último con impecable golpe de cabeza hacia abajo vulneró la resistencia de "Perico" Pérez. Poco después en la visita Tojo reemplazó a Mastrángelo.

En los tramos finales pugnaron con denuedo ambos equipos, manteniéndose la igualdad de un gol por bando, sin que pasaran por verdaderas angustias uno y otro arquero.

Independiente 1 Unión 1

INDEPENDIENTE: Pérez; Sa, Pavoni, Cabezal, Galván, Carrica, Balbuena, Saggioratto, Percy Rojas, Bochini y Giribet. A.S.: Gay. D.T.: Ferreiro. S.C.: A. Rodríguez, Ruiz Moreno, Semenewicz y Arroyo.

UNION: Gatti; Rojas, Bottaniz, Silguero, Espósito, Jáuregui, Mastrángelo, Suñé, Trossero, Marchetti y Luque. A.S.: Burtovoy. D.T.: J. C. Lorenzo. S.C.: Sacconi, Trullet, Tojo y Marasco.

Arbitro: T. Nitti. **Cancha:** Independiente.
Gol en el primer tiempo: 27 m Giribet (I).
Gol en el segundo tiempo: 29 m Trossero (U).
Cambios en el segundo tiempo: Aldo Rodríguez por Percy Rojas (I); Marasco y Tojo por Luque y Mastrángelo (U).
Tercera: Unión 2, Independiente 0.
Recaudación: 13.760.000 m/n.

Entre Mastrángelo y Luque, le hacen el dos-uno a Galván y lo dejan en el camino, yéndose en busca de la zona peligrosa roja.

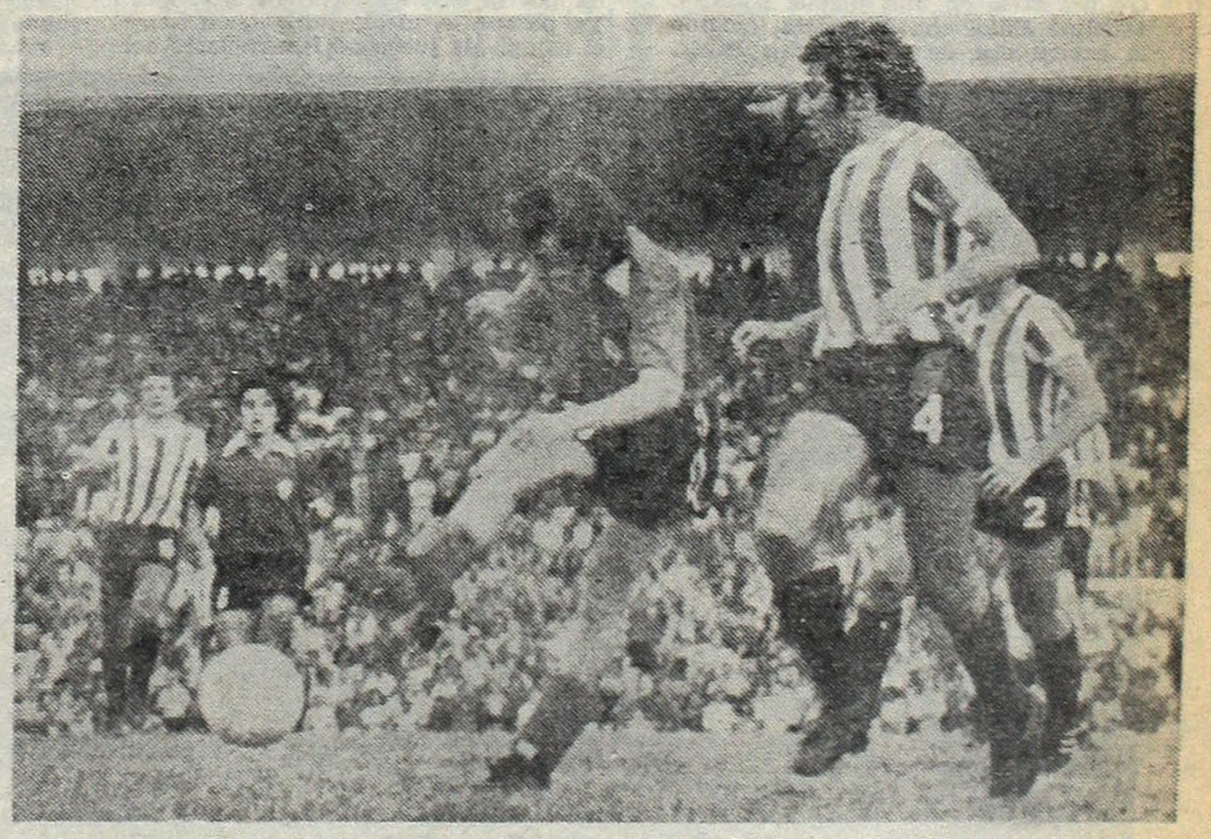

Una de las pocas acciones de Bochini. En hábil movimiento de cuerpo anuló a su marca, Silguero, para tirar en forma desviada.

¡MONUMENTAL NEWELL'S

EN ACTUACION HISTORICA, ROMPIO TODOS LOS ESQUEMAS: POR PRIMERA VEZ MARCO 4 GOLES EN NUÑEZ, DONDE HACIA 16 AÑOS QUE NO GANABA. ¡AH...! LES SACO EL INVICTO

Como siempre, en esta temporada el estadio Monumental estaba repleto. Una multitud entusiasta, gritona, y muy optimista. Acaso no el lleno de otras jornadas porque de Rosario vino solo un discreto número de adictos, acaso como una demostración de que su gente no le tenía mucha fe a los rojinegros en esta oportunidad. El primer ataque correspondió a la delantera visitante y hubo un foul de Raimondo a Zanabria, llegando la pelota del tiro libre sin riesgo a Fillol.

Poco después J. J. López apoyó a Bareiro, debut del puntero paraguayo, pero su primer intento lo cortó Agueropolis. Luego Gallego contuvo un intentó de Alonso.

Buen apoyo de Zanabria apoyando a Ribecca, y en seguida el primero tiró desviado desde media distancia.

Gol de River Plate, a los 8 minutos, luego de una combinación de J. J. López con Bareiro. Se produjeron entonces una serie de rebotes en el área y finalmente, fue López el que puso el balón en la red, ante una gran algarabía. En seguida Pedro González forzó un corner que no tuvo consecuencias.

Newell's no ceja, pasados los diez minutos y hay un disparo de Zanabria, muy decidido que sale levemente alto. Después es Ribecca el que remató en forma baja saliendo la pelota cerca de unos de los postes.

Vuelve a mostrarse activo el conjunto rosarino, pero hay buenos contraataques de River que busca la entrada de Morete, debiendo en una ocasión salir apurado Carrasco y en otra despejó Pavoni.

Empató Newell's. Fue a los 18 minutos y resultó Zanabria el autor de este gol con un disparo alto aprovechando que Fillol estaba algo adelantado. Un disparo desde media distancia al recibir de Gallego y aunque el arquero tocó la pelota, no pudo contenerla.

Promediando el primer tiempo Ribecca fue derribado por Artico dentro del área, en una jugada confusa, saliendo Fillol con la pelota, cuando la acción era de riesgo para River.

River 1 N. O. Boys 4

RIVER: Fillol; Artico, H. López, Comelles, Raimondo, Passarella, González, J. J. López, Morete, Alonso y Bareiro. A.S.: Landaburu. D.T.: A. Labruna. S.C.: Lonardi, Reinaldi, Merlo y Sabella.

NEWELL'S: Carrasco; Agüerópolis, Pavoni, Sperandio, Ortiz, Ribecca, Gallego, Zanabria, Danguise, Valdano y Salas. A.S.: Arce. D.T.: J. C. Montes. S.C.: Troncone, Berta, Picerni y A. Montes.

Arbitro: A. N. Coerezza. **Cancha:** River Plate.

Goles en el primer tiempo: 8m. J. J. López (RP), 18m. Zanabria (NOB) y 38m. Valdano (NOB).

Goles en el segundo tiempo: 4 m Sperandio (NOB); 44 m Salas (NOB).

Cambios: Merlo por Raimondo (R); **CAMBIOS:** Merlo por Raimondo (R); Berta por Danguine y Picerni por Berta, lesionado (NOB),

Resultado de tercera: 1 a 1.

Recaudación: m$n. 46.050.000.

Luego es Salas el que volvió a superar a Comelles, probando a Fillol, que respondió con acierto.

Sobre la media hora creaba problemas el fútbol rosarino a la defensa de River y encontraban facilidades los ágiles visitantes para disparar y hubo varios momentos de angustia para los "millonarios".

Hubo luego un foul de Agueropolis a Bareiro, cuando éste ya había tirado la pelota y el árbitro lo amonestó. A continuación Valdano combinó con Zanabria y se produjo un foul de Bareiro, retrasado, a Danguise, pero el tiro libre no tuvo consecuencias.

Passarella apoyó a López, pero Valdano corta el pase y en seguida tiró a la valla de River y Fillol, muy atento, logró contener. En seguida Ribecca se adelantó y tiró, volviendo a lucirse Fillol, demostrándose la facilidad dada por la defensa local a sus rivales. Ya pasada la medio hora llovía sobre el campo de juego de River, parte del público de las plateas bajas fue a buscar refugio contra el agua.

Ventaja rosarina. Gran jugada de Salas, a los 38 m., superando como siempre a Comelles, para hacer centro corto hacia atrás, que recibió Valdano, que bajó el balón y con un shot a media altura batió a Fillol ante el silencio de la tribuna.

En los últimos momentos de la etapa River jugó con afán, pero sin poder descontar la ventaja de los rosarinos.

• SEGUNDO TIEMPO

River salió a jugar con todo vigor. Se notó de entrada al retanudarse el juego, sin cambio en los equipos. Llovía torrencialmente. Pero en el primer ataque de Salas, pasó fácilmente a Comelles y apuró a Fillol.

TERCERO DE NEWELL'S. Se habían jugado solo 4 minutos cuando Sperandio batió a Fillol, luego de un avance repentino de Valdano, que envió el balón al medio, concretando el primero con un cabezazo alto, con toda la defensa de River clavada en el barro, dejando hacer.

Ya en el cuarto de hora se notó una reacción de River, y Newell's había hecho el primer cambio, entrando Berta por Danguino.

En los 18m. salvó Carrasco una acción a fondo de López y Alonso, que el público alentó con fuerte vocerío y que no pudo contener la zaga de Newell's. Poco después Bareiro hizo un centro bien dirigido, pero no alcanzaron Morete, ni Alonso, perdiéndose gran opción.

Pasados los cuarenta Berta, que había remplazado a Danguine, salió a su vez, resentido y entró Picerni. En seguida Carrasco se lució al desviar la pelota de un shot de González no habiendo ulterioridades.

Los últimos minutos del cotejo fueron emocionantes por el afán de los perdedores, pero fueron los rosarinos los que aumentaron su haber.

Fue a los 44 minutos después que Valdano estrellara el balón en uno de los postes, y el rebote fue a Salas, que hizo franquear la línea del gol, cerrando la serie con este cuarto tanto.

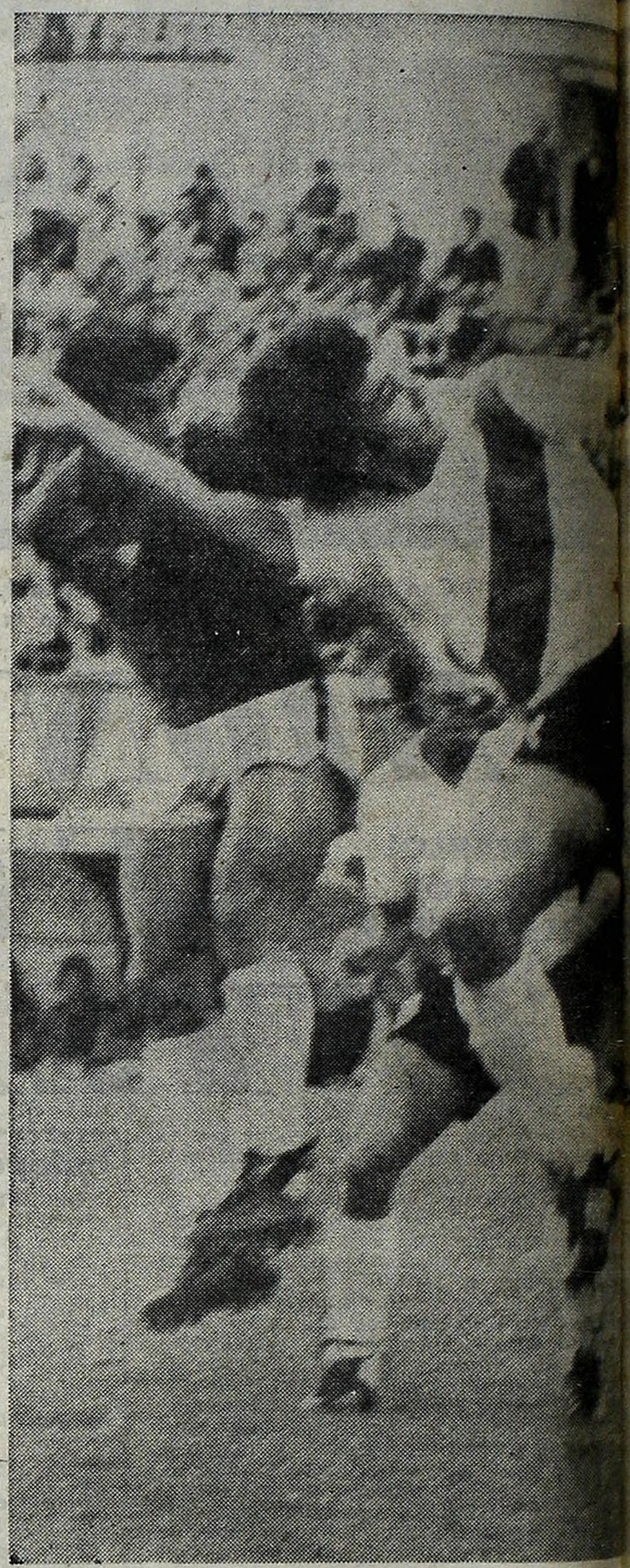

Ñuls, a lo grande. Ganó, goleó... Y, finalmente se concretó. Aquí, Alonso

La zurda de Salas funciona con todo. Fillol ya está tapando, mientras Artico se apresura a cubrir la valla. Pedrito González, sufre.

LA ENTRADA SE FACIL POR ATRA

Cuando J. J. López consiguió el primer tanto todos creyeron que River Plate tendría ante sí un paseo y que la ausencia de Perfumo, reconocido pilar de la defensa de los "millonarios" no era tan importante en la ocasión podía presumirse. Pero cuando Newell's Old Boys salió del estupor de ese primer agravio y mostró su fútbol organizado, se vio que no solo Artico no era el pilar que podía sustituir al ex zaguero del Cruzeiro, sino que toda la máquina riverplatense volvía a dar esa impresión bamboleante de muchos años, cuyo recuerdo agobia a esta hinchada tan generosa en su apoyo

No era decisiva ni mucho menos la ventaja con que terminó el primer tiempo, pero lo que era impresionante era la facilidad que había dado la defensa de River y Ribecca, el más incisivo, y compañía.

Sobre los 25 minutos era River el que atacaba con voluntad. Entonces salió Raimondo y entró Merlo en su lugar en el team local. Por momentos River se adelantó en masa. Sobre la media hora atacó Héctor López, que hizo un centro largo y finalmente Merlo fue despojado por Valdano, cuando parecía que el ataque había de tener éxito para River. Pero poco después Artico salvó una situación provocada por un ataque a fondo de Salas, que pareció no tener obstáculos en toda la tarde para atacar. Hubo un tiro libre de Gallego, 36 m., que motivó un momento de fuerte expectación, pero el balón salió muy alto.

Pero la segunda parte sería aún más negativa para los millonarios. Porque no solo no mejoraron sino que por dos veces tuvieron que ver como Fillol iba a buscar la pelota a la red. La primera vez a los pocos minutos de una salida espectacular del ataque mi-

!ASI FUE

nás, dejó al "Metro" y a River sin invictos. Un triunfo resonante, inesperado, al menos por las cifras en que odeado por medio equipo rosarino, logra cabecear. El remate murió en las manos de Carrasco. Buen match.

IZO

apoyado por un vocería en- tora. Allí Sperandio con un es- cabezazo dio un golpe a la más que a sus rivales en el un frío intenso recorrió la

que River reaccionaba con por un instante hizo pensar acción espectacular que daría las cifras. Pero River no era de el de las recientes fechas. d el equipo local hizo adelan- nasa, pero Carrasco pasó solo lados momentos de apuro. Newell's se vio acosado tuvo d y orden y de allí, de esas desorganizadas del local, sa- os dos contraataques bien or- con los cuales los rosarinos ron a River de su título de in- n caro y dieron el resultado nsacional de la jornada.

Pedro González se escapaba, pero Ortiz llegó con la punta del botín. La pelota se perdió por la línea de fondo. Salas, acompañaba.

DEL UNO AL VEINTE

EQUIPOS	J.	G.	E.	P.	Gf.	Gc.	Pts.
RIVER	14	11	2	1	28	16	24
UNION	14	10	1	3	33	22	21
FERRO	14	8	3	3	29	18	19
INDEPENDIENTE	14	7	4	3	21	11	18
ESTUDIANTES	14	6	5	3	24	19	17
COLON	14	6	5	3	19	15	17
GIMNASIA	14	4	8	2	26	22	16
HURACAN	14	5	5	4	24	22	15
RACING	14	4	6	4	28	39	14
BOCA	14	6	1	7	26	20	13
NEWELL'S	14	5	3	6	21	19	13
ROSARIO	14	4	5	5	18	16	13
CHACARITA	14	4	5	5	18	24	13
ALL BOYS	14	3	6	5	21	25	12
ARGENTINOS	14	5	2	7	20	25	12
VELEZ	14	4	3	7	20	27	11
SAN LORENZO	14	1	6	7	19	24	8
ATLANTA	14	3	2	9	19	28	8
TEMPERLEY	14	1	6	7	13	23	8
BANFIELD	14	1	6	7	19	31	8

LA PROXIMA FECHA

15ª Jornada

(A jugarse el miércoles)

UNION vs. ESTUDIANTES
RACING vs. VELEZSARSFIELD
ARGENTINOS JRS. vs. COLON
SAN LORENZO vs, CHACARITA JRS.
TEMPERLEY vs. ROSARIO CTAL.
BOCA JRS. vs. RIVER PLATE
NEWELL'S vs. BANFIELD
ATLANTA vs. HURACAN
F. C. OESTE vs. ALL BOYS
GIMNASIA vs. INDEPENDIENTE

LOS GOLEADORES

H. SCOTTA (SL)	13
Moreno (Arg.)	9
Gottardi (Rac.)	9
Taverna (Banf.)	8
N. Scotta (Rac.)	8
Alonso (River)	8
Morete (River)	8
Alvarez (Colón)	7
Bianchini (Chac.)	7
Galletti (Estud.)	7
Rochia (Ferro)	7
Larrosa (Huracán)	7
Mastrángelo (Unión)	7
Saccardi (Ferro)	6
Della Savia (Gimn.)	6
P. Rojas (Indep.)	6
Obberti (Newell's)	6
Kempes (Rosario)	6
Assad (Vélez)	6
Cordero (Arg.)	5
Onnis (Atlanta)	5
Trobbiani (Boca)	5
G. Ameijenda (Est.)	5
Di Bastiano (Tem.)	5
Espósito (Unión)	5
Tutino (Gimnasia)	5
Medina (All Boys)	4
Mamberto (All Boys)	4
Ribolzi (Atlanta)	4
Finarolli (Atlanta)	4
Saldaño (Colón)	4
Gutiérrez (Ferro)	4
Vidal (Ferro)	4
Brindisi (Huracán)	4
Bertoni (Independ.)	4
Balbuena (Independ.)	4
Cardaccio (Racing)	4
Díaz (Racing)	4
P. González (River)	4
Merlo (Témperley)	4
Cocco (Unión)	4
Luque (Unión)	4
Valenzuela (Vélez)	4
Britapaja (Vélez)	4
V. Sánchez (All Boys)	3
Candau (Atlanta)	3
Benítez Bánfield)	3
Benítez (Bánfield)	3
C. López (Colón)	3
F. Chazarreta (Chac.)	3
Verón (Estudiantes)	3
Cicarello (Ferro)	3
Peracca (Gimnasia)	3
Houseman (Huracán)	3
Valdano (Newell's)	3
Marasco (Unión)	3
Ferrero (Boca)	3
Benito (Estudiantes)	3
Leone (Huracán)	3
Trosero (Unión)	3

HECTOR SCOTTA

SU ESPERANZA ESTA AQUI

	L		E		V
1		Independiente	X	Unión	
2		All Boys		Gimnasia	X
3	X	Huracán		Ferro	
4		Banfield		Atlanta	X
5		River		Newell's	X
6	X	Rosario		Boca	
7		Chacarita	X	Temperley	
8	X	Colón		San Lorenzo	
9	X	Vélez		Argentinos	
10	X	Estudiantes		Racing	
11	X	Flandria		Deportivo Morón	
12	X	Platense		Estudiantes de B.A.	
13	X	Almirante Brown		Def. Belgrano	

Volvió satiriK
el humor que usted esperó

COLON: AL SANTO NI LA PINTA

Colón 2 — San Lorenzo 1

COLON: Constantino; Mariano, Fernández, Aráoz, Alvarez, Zimmermann, Coscia, Mazo, Saldaño, C. López y Britez. A.S.: Emi. D.T.: M. A. Juárez. S.C.: Mantaras, Solinas, Villarruel y Borgna
SAN LORENZO: Anhiello; Pérez, Villar, Glaria, Maletti,, Brandli, Scotta, Castellano, Premici, Mendoza y Ortiz. A.S.: Irusta. D.T.: O. J. Zubeldía. S.C.: Carrizo, Olguín, Pitarch y Benítez.
Arbitro: Roberto Goicoechea — **Cancha**: Colón (Sta. Fe)
Goles en el segundo tiempo: 15 m. Saldaño (C); 29 m. Mazo (C) y 41 m. Villar (SY).
Tercera: Colón 1, San Lorenzo 3

Salió Colón con todo, como queriendo aprovechar la ventaja que le daba un San Lorenzo que esta tarde era un verdadero "mosaico", con una serie de cambios en su alineación. A los 2 minutos, C. López elude a Maletti, que desde atrás le comete foul. Ejecuta Coscia sobre la valla, pero el balón se pierde sobre el horizontal.

Se lo pierde Colón al malograr Alvarez un tiro penal sobre los 8 m. La jugada la inició C. López con pase a Coscia. Ya en el área el puntero es contenido por Brandli que le comete foul. Tiró Alvarez a la izquierda de Anhielo y el balón dio en uno de los postes, cruzó la línea y se fue del campo.

Recién a los 9 minutos aparece San Lorenzo. Ortiz se va por izquierda, elude a Araoz y manda centro atrás. No llega Premici por centímetros y Fernández en la otra punta, aleja al medio campo.

Forzado por Ortiz, Araoz a los 11 minutos, cede córner. Ejecuta el mismo puntero y Mariano cede nuevo tiro de esquina. Repite Ortiz y esta vez aleja Zimmermann, cuando entraba Premici para el cabezazo.

Tarjeta amarilla para Britez, que reacciona ante un nuevo foul de Glaria, al que Goicoechea no le llama siquiera la atención.

Muy bien Anhielo en los 21 minutos cuando tapa muy bien un remate de C. López

LA VISITA DESCONTO AL FINAL

que a la carrera trata de aprovechar un centro de Coscia. Pasados los 20 minutos, poco a poco San Lorenzo se va asentando. Colón en el medio campo no está firme y el visitante empareja.

Sin embargo a los 23 minutos, Mazo pierde linda ocasión al rematar desviado un pase de Britez, cuando estaba muy bien ubicado.

En medio campo a los 29 minutos C. López elude a Villar y da para Mazo. Centro de éste y Britez que entra, remata como viene, pero muy alto.

En los 33 minutos, Alvarez desde unos 30 metros trata de sorprender a Anhielo con largo remate, pero el arquero responde bien.

La última de la etapa. Corren 44 minutos y Scotta que recibe de Premici entra al área en diagonal. Falla Aráoz que sale a la marca y el centro atrás del puntero, tras rebotar en Mariano, es alejado por Aráoz, cuando parecía gol. Finaliza poco después la primera etapa, que marca hasta aquí un justo 0 a 0.

• SEGUNDO TIEMPO

No varió el panorama en la reanudación. Todo siguió muy parejo.

Goool de Colón!: Y a los 15 minutos el local abre el marcador. Muy bien E. Fernández gana terreno sobre el sector izquierdo y en buen momento toca para Saldaño. Y éste con suave remate a un costado de Anhielo pone el 1 a 0.

La ventaja hace levantar al local que pasa a dominar y a los 28 minutos Alvarez con toda la "mufa" esta tarde, vuelve a marrar un penal. La jugada se produjo a raíz de un foul de Villar a Britez dentro del área. Penal, sin discusión. Remató Alvarez, otra vez poste como en el primer tiempo y afuera.

¡El segundo!: Mazo: Pero bien pronto llega la tranquilidad casi total para Colón, que se pone 2 a 0. Saldaño habilita a Mazo, que entre los zagueros y cuando sale Anhielo lo derrota con remate cruzado.

Descuenta San Lorenzo: **Villar: Y a los 41 minutos, Villar coloca el marcador 2 a 1. Escapa el marcador por la izquierda y sorpresivamente saca un potente remate que deja a Constantino sin chance.** Cuando Goicoechea dice fin, el resultado marca un cabal vencedor en Colón.

EL FORTIN NO ES REFUGIO PARA CRIOLLOS

Vélez Sársfield 3 — Argentinos 1

VELEZ SARSFIELD: Fenoy; Troncoso, Malaquín, Correa, Tagliani, Cerqueiro, Quinteros, Britapaja, Valenzuela y Astigarraga. A.S.: Peratta. D.T.: V. Rodríguez. S.C.: García, R. Avanzi, Tardivo y Santillán
ARGENTINOS JUNIORS: Munutti; Pellerano, Romano, Zeballos, Ribeiro, Urchevich, Moreno, Yrigoyen, Fren, Cordero y Aricó. A.S.: Quintabani. D.T.: Resquín. S.C.: Carrizo Gette, Giménez y Rodríguez.
Goles en el primer tiempo: 10 m. Britapaja (VS) y 30 m. Quinteros (VS).
Goles en el segundo tiempo: 25m. Asad (VS) de penal, 39m. Moreno (AJ).
Arbitro: R. Maino — **Cancha**: Vélez Sársfield
Terceras: Vélez Sársfield 2, Argentinos Juniors 0

No había mucha expectativa. O había muy poca. Ni Vélez ni Argentinos Juniors, con sus decepcionantes actuaciones habían hecho —es cierto— demasiado para crearla.

Vélez, sin preocuparse por la disposición estratégica de su adversario, salió a atacar. Lo hizo obstinadamente.

A los 5 minutos un pase-centro de Cerqueiro es alcanzado por Britapaja y Urchevich, que llega a la marca, despeja el peligro.

Argentinos Juniors, confundido y confuso, no acierta a ordenarse.

Diez minutos: Quinteros envía el balón para Correa. El marcador de punta se marcha a la ofensiva. Una gambeta y Cerrutti queda desairado. Casi sobre la línea de fondo lanzará el centro hacia atrás. Lo recogerá Britapaja. Su disparo, preciso y violento, sacudirá la red. Uno a cero.

Treinta minutos. Sigue dominando Vélez. Cerqueiro combina con Quinteros. El arquero de los "bichos" está muy adelantado. Quinteros se da cuenta. Saca un pelotazo en comba que pasa sobre Munutti, golpea en el travesaño, se detiene en la red. 2 a 0.

Cuarenta y cuatro: Romano cabecea el balón sobre el travesaño. Tres hombres de Vélez —Asad, Cerqueiro y Quinteros— lo obligan a tomar esa actitud.

• SEGUNDO TIEMPO

No hubo cambios en los equipos al iniciarse el período final. Tampoco los habría en el juego. Vélez seguía siendo el dominador. Y Argentinos no saldría de su ostracismo futbolístico.

Cinco minutos. Otro amonestado. Se trata de Cordero, por mano intencional.

Seis minutos. Chocan Fren y Asad. El "Turquito", lesionado, estará tres minutos fuera del campo.

Diecisiete minutos. Astigarraga es reemplazado por Santillán. Un minuto después, Urchevich faulea a Asad en el área. Es penal. Asad, su ejecutor. El remate, bajo, de rastrón saldrá desviado.

25 minutos: otro penal. La víctima: Quinteros, al ser bloqueado por el arquero. Asad se redime. Dispara y hace impacto. Tercero.

30 minutos: Urchevick golpea a Asad. Ya no cabe la prevención. "Luz roja". Debe irse. Se enoja. Le lanza un directo a Britapaja, que lo esquiva. Separan. Urchevick a los camarines. Llueve. Y mucho.

32 minutos: Asad se va. Pero lesionado. Lo sustituye Tardivo. La lluvia no cesa. El dominio de Vélez tampoco.

39: Foul de Correa a Rodríguez. Ejecuta la infracción el propio Rodríguez. El balón llega hasta el pecho de Moreno que lo detiene y saca el disparo. Es el gol de los bichos. Un minuto antes Pellerano hacía chocar el balón en el travesaño. Final con lluvia y una jugada de gol anulada a Britapaja.

DE ULTIMA FUE UN EMPATE

Chacarita 1 — Temperley 1

CHACARITA Jrs.: Schujovitzky; Zucarini, De Simone Bordón, Crossatto, Giménez, Rodríguez, Bianchini, Pedro Chazarreta, Delgado y Troilo. A.S.: Georgetti. D.T.: Perfecto Rodríguez. S.C.: Julambre, Marangoni, Vega y Passini.
TEMPERLEY: Guibaudo; C. Fernández, Panizzo, Raschia, Di Bastiano, Bello Meza, De Marta, A. Escos, Patti, Merlo y Figueroa. A.S.: Mercury. D.T.: R. Iturrieta. S.C.: Mielli, Salvador, Magalhaes y Valencia.
Goles en el segundo tiempo: 35 m. P. Chazarreta (Ch.) y 45 m. Valencia (T).
Arbitro: A. Ducatelli — **Cancha**: Chacarita Jrs
Tercera: Temperley 2, Chacarita 1.

Mueve Temperley, cuyo primer avance no prospera.

Tan solo se llevaban jugados 2 minutos, cuando Bianchini en gran jugada le cruza el balón a Chazarreta, que sin dilación ejecuta un centro en dirección a Troilo, que desde muy buena posición remata alto.

Tres minutos más tarde, De Marta comete foul a Delgado en el ángulo del área grande. Ejecuta Bianchini en forma de centro, y Troilo entrando a la carrera remata en forma alta.

A los 8 minutos Chazarreta cruza a Troilo en la media luna, éste en medio giro la pasa a Rodríguez y a su vez a Chazarreta, cuyo remate espectacular rebota en la base del palo izquierdo, saliendo afuera.

Y tres minutos más tarde, C. Fernández avanzó con la pelota, fallando Bordón en el rechazo, circunstancia que es aprovechada por Merlo, cuyo remate da en la parte baja del poste derecho de Schujovitzky saliendo afuera.

Corrían 25 minutos cuando la visita estuvo a punto de abrir el marcador. Bordón —muy inseguro— cedió a su guardavalla en forma corta, aprovechó Patti que quitó eludiendo al arquero, abriéndose en demasía. Pese a ello remató cruzando la pelota el arco y recibiendo Figueroa que envió centro. Recogió Patti de palomita saliendo desviado.

A esta altura, la lluvia fue

TEMPERLEY: UN PUNTO AGONIZANTE

mermando las energías de los jugadores, haciendo el juego mucho más lento, lo que permitió a los defensores controlar más de cerca a los delanteros.

Sin otras jugadas dignas de mención, finalizó el primer tiempo sin haberse logrado abrir el marcador.

• SEGUNDO TIEMPO

Bajo una intensa cortina de agua se inició el segundo tiempo, siendo el centrodelantero Delgado el encargado de mover el esférico.

Luego de esta acción debieron encenderse las luces, ya que el cielo totalmente encapotado hacía muy dificultosa la visión.

Se jugaban 8 minutos cuando Figueroa se lleva un balón y ya dentro del área remata con fuerza dando el balón en el palo.

Un minuto más tarde penal para Temperley. Escos cedió cortito a Merlo y éste con gran visión alargó a Patti, el que a su vez es cruzado en forma violenta por Bordón. Penal indiscutible. Ejecuta la pena C. Fernández y su potente remate sale desviado sobre el palo izquierdo.

Sobre los 15 minutos un remate de Bello Meza es desviado en forma apremiante por Schujovitzky, cuando la "mojada" parcialidad celeste celebraba el gol.

Corrían 25 minutos cuando se salva Temperley. Un centro de la derecha es cabeceado por Troilo hacia el centro del área. Recoge Chazarreta que abre hacia la dercha, rematando el mismo Troilo, dando el balón en el palo cuando la chance de Guibaudo era nula.

Pasada la media hora de juego, Chacarita comenzó a presionar en forma ostensible, pasando la valla "celeste" por momentos de zozobra.

Los relojes marcaban 35 minutos cuando el local abrió el marcador. Pedro Chazarreta quizás el mejor jugador de la cancha, recibió un balón de Bianchini eludiendo a tres rivales, rematando bajo conquistando el gol 45 minutos, ¡empata Temperley! Ya muchos simpatizantes se habían retirado, cuando ante una falla de Crossatto, Valencia que había entrado por Patti, recogió el balón enviándolo al fondo de las mallas.

Tras esta jugada, el árbitro dio por terminado el encuentro.

HURACAN PASO CON BARRERA VERDE

FERRO ANDUVO BIEN Y EL GLOBO SE CONTAGIO: BUEN PARTIDO. HUBO 3 PENALES (¡ERRARON 2!)

Tras un planteo indeciso por parte de ambos oponentes, pronto el visitante mostró intenciones ofensivas y fue así que llevó varios avances, apurando a la extrema defensa del equipo de Parque Patricios. Ya en el primer minuto Saccardi dio para Carlos Arregui, que cuando entraba velozmente, Fanesi le sa ió al paso e incurrió en mano, cerca del área grande. La infracción fue ejecutada por H. Arregui, pero su remate, aunque fuerte fue dirigido a las manos de Cejas.

Volvió a insinuarse mejor el conjunto de los verdes y un avance en el que intervinieron H. Arregui, Gutiérrez y Saccardi, tirando este último a la valla, fue neutralizado bien por Cejas.

Hacia los 6 minutos siempre con mejor accionar de los visitantes y mostrando penetración, la valla local pasó por un momento de real apremio. Héctor Arregui habilitó a Gutiérrez que envió centro buscando a Saccardi. El número 7 apoyó a Carlos Arregui que sin dilaciones tiró a la valla. Cejas dejó pasar la pelota que se fue del campo, en instantes en que atropellaba Lorea.

Dos minutos más tarde hubo otro avance de la visita, cuando a la sazón Huracán dio la impresión de hallarse desorientado y solo Larrosa era quien llevaba a guna tentativa. Franco se corrió por un lateral y en momento propicio envió centro. Gutiérrez saltó y logró cabecear. La pelota pasó rozando uno de los palos cuando Cejas nada tenía que hacer.

Gol de Huracán. Y el fútbol es así. Aquel que se salvó de dos o tres momentos de auténtico peligro y el sabor a gol lo sintió la tribuna visitante, fue el encargado de abrir el marcador. Houseman en una escapada se llevó una pelota por la izquierda y envió un centro. Entró Sanabria, que corrió a la par de su compañero y logró aplicar un certero cabezazo que hizo entrar la pelota en la valla de Luraschi, junto a un palo.

Igualó Ferro, 29 minutos. Centro de Lorea. Saltaron Paolino y Gutiérrez. Este con precisión cabeceó y colocó la pelota en la valla junto a un poste. Luego un tiro de Gutiérrez dio en la parte exterior de la red.

Huracán en ventaja, 40 minutos. Desborde de Houseman por la izquierda. Se le fue a Franco. Corto para Brindisi. Tocó y gol. Aclamado.

42 minutos: foul penal de Paolino a Lorea. Tiró Rocchia, a la derecha de Cejas. Desvió el guardavalla. Pegó en un palo y rechazó Larrosa. Dos minutos después, codazo de Lorea a Larrosa. Expulsado.

• SEGUNDO TIEMPO

En la reanudación hubo dos cambios. Uno en cada equipo: García Sangenis por Carlos Arregui y O. Pérez por Sanabria.

La lluvia torrencial ya desvirtuó el encuentro. Los jugadores no pueden afirmarse y la visibilidad es muy escasa.

Hacia los 10 minutos, jugando mejor Huracán, se registró una buena combinación entre Brindisi y Houseman que tocaron la pelota en tres pases. Por último el número 8 envió un centro hacia atrás. Despejó Rocchia cuando cargaba Leone.

Dos minutos más tarde, Vidal perdió una gran oportunidad para igua'ar. Un centro de Saccardi fue recibido por el "goma" magníficamente ubicado. Empero, su tiro resultó desviado, cuando ya se aclamaba la conquista.

El tercero para los del "Globito". Houseman avanzó por la derecha. Tiró a ras del suelo. No pudo retener Luraschi y la pelota quedó allí no más. Entró Leone, que con tiro corto anotó. Fue a los 29 minutos.

Más tarde, cuando Ferro Carril Oeste, sintiendo la ausencia de un hombre, procuró incansablemente llegar a la zona del ganancioso se produjo el cambio de Clavelino por Héctor Arregui.

La lucha, dentro del inconveniente del terreno, mostró siempre atracción, porque la visita siguió siempre luchando, y **fue así que a los 44 minutos logró descontar con un tiro penal de Rocchia, por foul de Paolino a Vidal.**

Huracán 3 F. C. Oeste 2

HURACAN: Cejas; Paolino, Carrascosa, Chabay, Leone, Fanesi, Houseman, Brindisi, Sanabria, Larrosa y Gramajo. AS: Leyes. DT: Delem. SC: Sánchez, Ríos, Herrera y O. Pérez.

FERRO: Luraschi; Franco, Iélamo, Rocchia, De Filippo, C. Arregui, Saccardi, Lorea, Vidal, H. Arregui y Gutiérrez. AS: Argavone. DT: V. Spinetto. SC: G. Sangenis, Papandrea, Torres y Clavelino.

Arbitro: O. Veiró **Cancha:** Huracán.

Goles en el primer tiempo: 10m. Sanabria (H); 29m. Saccardi (FCO) y 40m. Brindisi (H).

Goles en el segundo tiempo: 20m. Leone (H) y 44m. Rocchia (FCO) de penal.

Cambios: García Sangenis y Clavelino por Carlos y H. Arregui (FCO); O. Pérez por Sanabria (H).

Incidencias: Cejas atajó un tiro penal a Rocchia (FCO), fue expulsado Lorea (FCO) y Luraschi atajó un tiro penal a Leone (H).

Tercera: Huracán 1, F. C. Oeste 0.

Recaudación: m$n. 17.002.000.

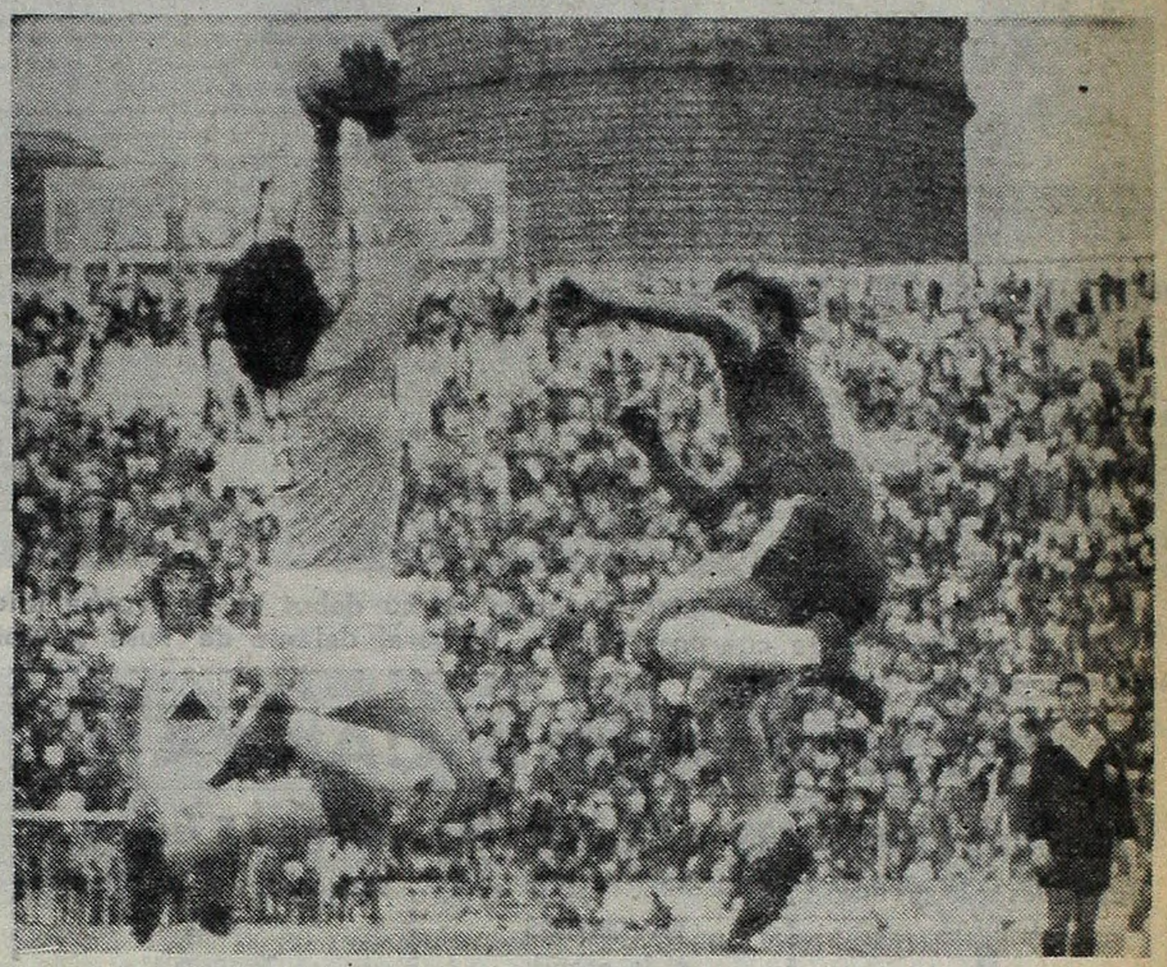

Arriba Luraschi. El arquero de Ferro ataja en lo alto un largo envío de Brindisi. Larrosa, pese a su esfuerzo, no consigue llegar.

AGRADABLE Y MUY MOVIDO

Fue un partido muy disputado. Con agilidad. Y la pelota fue transportada de un sector al otro con gran vivacidad. Los dos equipos llegaron en forma profunda y la emoción estuvo latente a cada instante. En el inicio, Ferro Carril Oeste estuvo muy cerca de abrir el marcador en varios pasajes.

Se asentó el local y el buen trabajo de Leone, con Houseman muy peligroso en el lateral izquierdo, produjo la apertura del marcador. Igualó 19 minutos después la visita. Justo. Era lógico. Empero nuevamente el trabajo de Houseman motivó el segundo gol.

Después, Rocchia tiró un penal y Cejas pudo desviar, y con la ayuda del poste, impidió la conquista Sobre el final, Ferro Carril Oeste quedó en desventaja en el marcador y hombres, porque fue expulsado Lorea, que ya estaba amonestado.

En la etapa final, la visita sintió la ausencia de Lorea y su búsqueda del empate demandó gran esfuerzo. Huracán, ganancioso, jugó de contragolpe buscando a Hausman y así vino la tercera conquista lograda por Leone. Un tiro penal atajado por Luraschi y otro anotado por Rocchia, sobre el final, fueron las alternativas más atrayentes de esta etapa final.

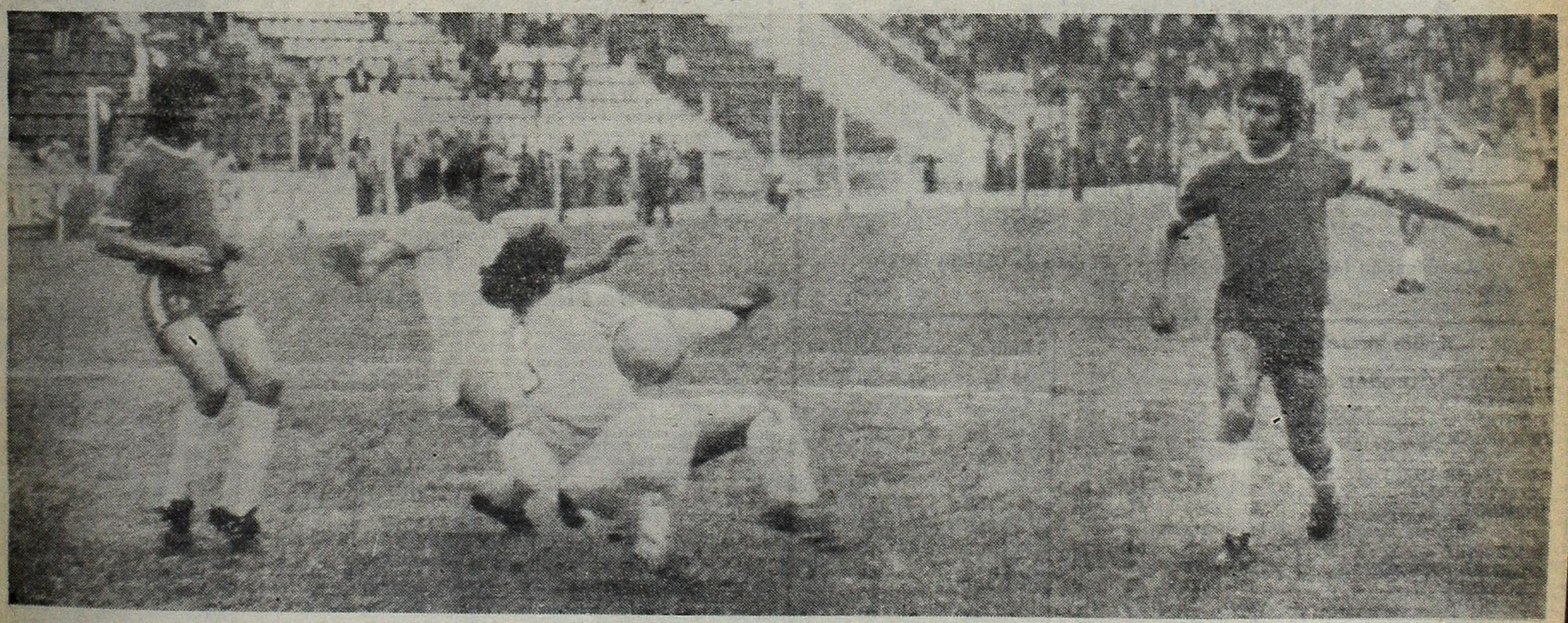

Brindisi le pega con la derecha y Luraschi no alcanza a tapar. Rocchia, que no llegó a tiempo para el cierre, se quedó palpitando. Igual que Zanabria, que había acompañado la atropellada de Miguel. Pudo ser gol del "globo". El tiro se fue muy cerca de uno de los palos. Mejor oportunidad, imposible.

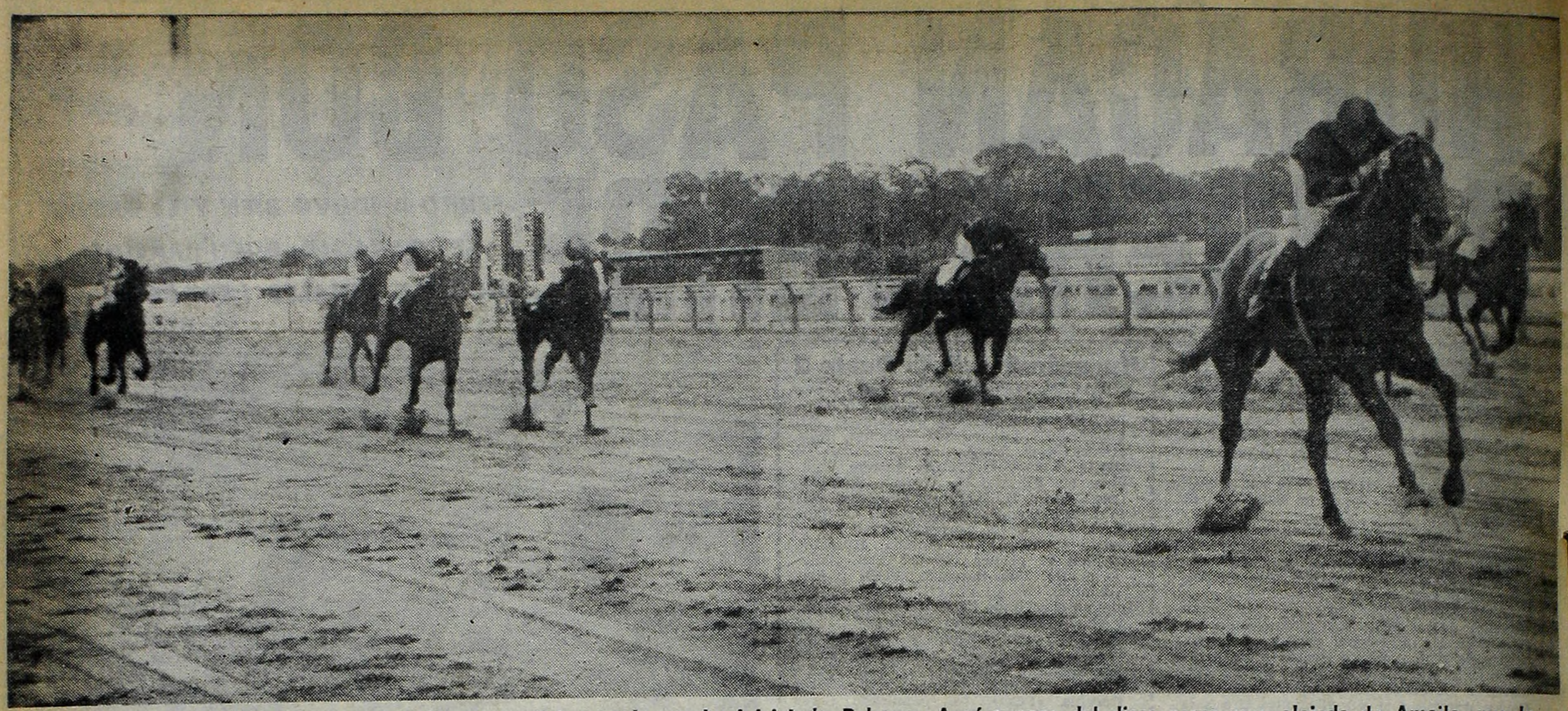

Amplio triunfo conquistó Relación en su debut en la prueba inicial de Palermo. Aquí a poco del disco corre muy alejada de Amaila, que la escoltó a siete cuerpos. Tercera Palliere, delante de Tusa y Alamosa. La pupila de L. Saccone marcó 57" para los 1000 y pagó a ganador $ 19,40.

LOS NUMEROS CANTAN

Mañana: TOMBOLA - 20 Premios - A las 15 horas

Atrasados a la grande
Centena
8
18 sorteos
Decena
4
18 sorteos
Unidad
0
54 sorteos

FAVORITOS
A la grande
60
A los premios
71

Demorados a los premios
60
20 sorteos
41
16 sorteos
87
15 sorteos
02
14 sorteos

LOS CINCO AMBOS MAS ATRASADOS A LA GRANDE

61 03 42 97 58

Combinación factible
40 60

El dato de ULTIMA HORA
68 73

Mañana: SGO. DEL ESTERO - 10 Premios - A las 22 hs.

Atrasados a la grande
Centena
9
12 sorteos
Decena
2
19 sorteos
Unidad
2
22 sorteos

FAVORITOS
A la grande
22
A los premios
06

Demorados a los premios
33
40 sorteos
22
37 sorteos
66
30 sorteos
37
27 sorteos

LOS CINCO AMBOS MAS ATRASADOS A LA GRANDE

25 37 75 97 07

Combinación factible
22 33

El dato de ULTIMA HORA
29 30

Ambos atrasados a la grande				
NACIONAL	70	25	97	73
QUINIELA NACIONAL	70	25	97	07
PROVINCIA	00	21	30	29
CORDOBA	89	25	82	57
TUCUMAN	52	22	32	69
MENDOZA	73	25	37	75
SANTIAGO DEL ESTERO	25	37	75	97
MONTEVIDEO	95	41	11	02
TOMBOLA	61	03	42	97
Ambos demorados a los premios				
NACIONAL	36	89	66	99
QUINIELA NACIONAL	36	72	82	38
PROVINCIA	17	78	69	63
CORDOBA	68	26	52	05
TUCUMAN	02	05	96	57
MENDOZA	38	61	33	52
SANTIAGO DEL ESTERO	33	22	66	37
MONTEVIDEO	78	07	73	65
TOMBOLA	60	41	87	02

Ambos que no salieron a la grande este año

03 49
19 54
21 58
26 59
30 62
32 63
33 70
37 80
38 83
42 84
43 86
46 92
97

TODO DE

De Punta a Punta se Impuso por un Cuerpo a Wing Commander, en Gran Tiempo; 1'22"3/5: Tercero Quedó Viajante y Cuarto Navideño de Oro

Volvió a dar comienzo la reunión de la fecha en Palermo, a las 15.30. Desde los primeros encuentros el hipódromo presentaba el aspecto de sus jornadas normales, con bastante afluencia de público. Y la fiesta se inició con el triunfo de la debutante Relación, que mostrándose muy superior aventajó por varios cuerpos a Amaila, repartiendo a ganador $ 19,40. Luego se agregó Trompetazo para completar la doble. El hijo de Ario aventajó de punta a punta a Wing Commander. Damos a continuación los resultados al cierre de la edición:

Resultados Generales

1ª Carrera — Premio LACONIC — 1000 Metros

(Pista normal, a partir de la 3ª carrera, pesada)
En esta carrera comenzó la Apuesta Doble

CABALLO	JOCKEY	Nº	Ganad.	Placé	Dividendo	Pag.
1 RELACION 53,	C. Bertoldi	(9)	19820	—	19.40	—
2 Amaila 55,	R. Tavella ..	(5)	5200	—		74.10
3 Palliere 55,	H. López ..	(11)	53120	—		7.20
4 Tusa 55,	E. Jara	(12)	75190	—		5.10
5 Alamosa 55,	J. Figueroa .	(1)	42490	—		9.—
6 Emisión 55,	O. Cosenza .	(2)	63800	—		6.—
7 Amboise 55,	O. D'guez ..	(7)	4710	—		81.80
8 Mac Susy 53	G. Sabin ..	(6)	830	—		464.60
9 Sun Picha 55,	J. Fajardo	(8)	2580	—		149.40
10 Culebra 52,	R. C'presse .	(4)	1800	—		214.20
U. Mi Tranquera 53,	J. Alvis .	(3)	1140	—		338.20
TOTAL			271570	—		

LLAVE GANADORA 1-5 $ 43.—.

APUESTA DOBLE INICIAL. Total de vales: 44.824. Total del pozo: $ 636.500,80. Vales de la ganadora: 3063. Cotización del vale: $ 207.80. Valor del enganche: pesos 230.—.

Corrieron todas.

Ganada por 7 cps., la 3ª a 1 cpo., la 4ª a 1|2 cpo., la 5ª a 1|2 cab. y la 6ª a 1|2 cpo. (Bandera verde para el 4º puesto). Tiempo: 57". Cuidador: L. Saccone. Caballeriza: Congreve. La ganadora es hija de Mizzenmast y First Star. Edad: 2 años.

Sport de Fiesta con Relación

Mucho público en el comienzo de la jornada dominguera, la programación bastante numerosa es un acicate al aficionado que lo obliga a su concurrencia, y en la iniciación donde potrancas en su mayoría debutantes iban a través de su primer triunfo, éste le correspondió a Relación, debutante de Luisito Saccone con sport de casi veinte pesos. Emisión largó bien y asomó su testa sobre Alamosa, por media cancha Palliere y Relación, luego Tusa, Sun Picha, Exedrin y las demás. En los 400 sigue dominando Emisión pero ya cargan varias sobre sus posiciones, prevaleciendo Relación a la cual Carlitos Bertoldi estimula y saca rápidamente varios cuerpos que se estiran a siete a la hora de la verdad, segunda llega Amaila en larga atropellada, luego Palliere, Tusa, Alamosa y sexta la de Penna, Emisión. La forma de rematar y con el resto que arribó al disco, da lugar a cifrar esperanzas para un futuro promisorio.

2ª Carrera — Premio FRANCESCO — 1400 Metros

En esta carrera finalizó la Apuesta Doble

CABALLO	JOCKEY	Nº	Ganad.	Placé	Dividendo	Pag.
1 TROMPETAZO 55,	J. F'do	(1)	138210	—	5.50	—
2 W. Com'der 55	O. Cosenza	(16)	177260	—		4.30
3 Viajante 55,	C. Pezoa ...	(9)	32240	—		23.80
4 N. de Oro 55,	G. Rizzi ..	(2)	2270	—		338.20
5 Vitasolo 55,	V. S'netti ..	(7)	57100	—		13.40
6 Viste 55,	A. de Arriba ..	(4)	1390	—		552.30
7 O. Real 55,	A. Plá	(11)	7140	—		107.50
8 P. Far 55,	R. Tavella	(10)	790	—		971.80

Fajardo cumplió gran labor con Trompetazo

DOBLE CON RELACION

Se inició la jugada en la prueba inicial, con el triunfo de Relación, que debutando se adelantó por varios cuerpos a Amaila, manteniendo en juego 3.063 vales, cotizados a razón de m$n. 20.780 por unidad. En la parte complementaria Trompetazo noqueó a sus rivales y puso en las pizarras un dividendo de $ 46.320 nacionales. El primer placé con Wing Commander alcanzó a m$n. 14.200 y el segundo con Viajante, m$n. 23.720. Este es el resumen de cómo se distribuyeron los vales en las dos etapas:

PRIMERA DE LA DOBLE

Caballo	Vales	Valor
Alamosa	4.234	150,30
Emisión	10.770	59,—
Mi Tranquera .	206	3.089,30
Culebra	309	2.059,80
Amaila	812	783,80
Mac Susy	167	3.811,30
Amboise	1.015	627,—
Sun Picha	336	1.894,30
Relación	3.063	207,80
Exedrin	77	8.266,20
Palliere	8.031	79,20
Tusa	15.804	40,20
Total	44.824	

Total del pozo: $ 636.500,80.
Valor del enganche: $ 230,—.

SEGUNDA DE LA DOBLE

Caballo	Vales	Valor
Trompetazo ...	1.904	463,20
N. de Oro	53	16.641,10
Viste	20	44.099,—
Corps	17	51.881,10
Cardiff	157	5.617,70
Vitasolo	815	1.082,10
The Alamo	17	51.881,10
Viajante	531	1.660,90
P. Far	15	58.798,60
Olvido Real ...	127	6.944,70
Mardonio	118	7.474,40
Dandy Boy ...	916	962,80
El Papa	29	30.413,10
Seven Bluff ..	379	2.327,10
W. Comander .	1.774	497,10
Total	6.872	

Pozo nuevo: $ 1.259.980,20.
Vales de enganche: 3.818.
Ganador (Relación-Trompetazo): $ 463,20; 1er. placé (Relación-W. Comander): $ 142,—; 2º placé (Relación-Viajante): $ 237,20.

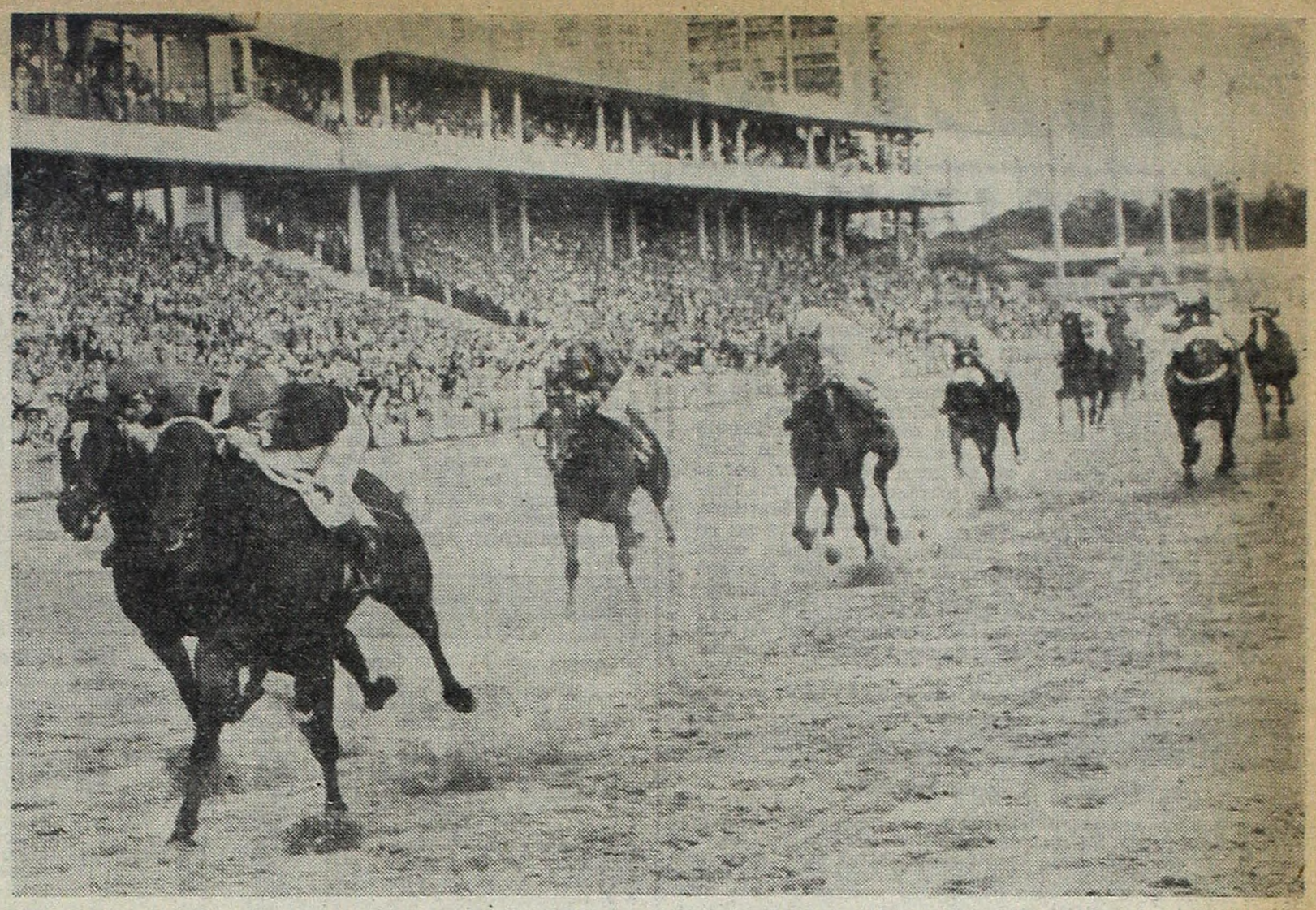

De punta a punta se impuso Trompetazo en la segunda carrera. Superó por un cuerpo a Wing Commander, que se le acercó mucho al final, atropellando por afuera. 3º, Viajante.

UN TROMPETAZO

9 El Papa 55, V. Garay ...	(14)	2120	—	362.10
10 Sevenbluff 55, E. Jara	(15)	27960	—	27.40
11 Cardiff 55, O. Tévez	(6)	16330	—	47.—
12 Dandy Boy 55, J. Walsh ..	(13)	68860	—	11.10
13 Corps 55, J. Camoretti ..	(5)	1570	—	489.—
14 Mardonio 55, H. C'dini .	(12)	6340	—	121.—
U. The Alamo 55, R. Sosa ..	(8)	2100	—	365.60
TOTAL		540680	—	

LLAVE GANADORA 1-6, $ 4.40.

APUESTA DOBLE INICIAL. Vales de enganche: 3818. Total del pozo nuevo: $ 1.259.980.20. Vales del ganador: 1904. Dividendo: pesos 463.20. Vales primer placé: 1774. Dividendo: $ 142.—. Vales segundo placé: 531. Dividendo: $ 237.20.

No corrió: Bonirran (3).

Ganada por 1 cpo., el 3º a 4 1|2 cps., el 4º a 4 cps., el 5º a 2 1|2 cps. y el 6º a la cab. Tiempo: 1'22"3|5. Cuidador: L. Calone. Caballeriza: Los Tricos. El ganador es hijo de Ario y Trompetista. Edad: 2 años.

Candidato de ULTIMA HORA

Trompetazo en Gran Tiempo

El Trompetazo el Stud Los Tricos estaba de riguroso turno, pues era muy bueno su segundo reciente de Janus en 1'24" y chirolas, pero no íbamos a imaginar nunca que venciera marcando el gran tiempo de 1'22"3|5, conteniendo por un cuerpo la recia carga de Wing Commander. Siguiendo el calco de su anterior carrera tomó la punta Trompetazo, seguido por Navideño de Oro, Vitasolo, El Papa, The Alamo, Wing Commander, Corps y los otros potrillos. En los 1000 lleva Trompetazo un cuerpo a Navideño de Oro éste la misma ventaja a The Alamo, cerca lo hacen Vitasolo, por fuera Wing Commander y así van en busca del codo. Penetran al derecho con Trompetazo bien pegado a las tablas y vanos son los intentos de alcanzarlo Wing Commander y Viajante, conformándose el primero con llegar a un cuerpo y a varios Viajante, y los demás competidores.

3ª Carrera — Premio FALSTAFF — 1100 Metros

PISTA PESADA

En esta carrera comenzó la Apuesta Triple

CABALLO	JOCKEY	Nº	Ganad.	Placé	Dividendo		Pag.
1 T. MELODY 56,	R. Sosa .	(5)	60240	15400	16.30	3.70	—
2 Beaufort 56,	J. Figueroa .	(20)	117040	19000		3.40	8.40
3(Macanto 56	R. Galloso .	(16)	132810	13150		4.—	7.40
4 Rimy 56,	A. Sánchez ...	(25)	104150	15030			9.40
5 F. Pocket 56,	E. Jara ...	(9)	16480	5070			59.70
6)Junco 56,	O. Cosenza ..	(7)	72950	7760			13.40
7 Colan 56,	C. Pezoa	(23)	66740	12220			14.70
8(Tedrik 52,	O. Ayude	(11)	8090	700			121.60
9 Magier 56,	O. Zapata ...	(13)	26320	6700			36.60
10(Con Lío 53,	J. Aguirre .	(12)	C. el 11	1180			121.60
11 Naranjazo 56,	G. Rizzi ...	(10)	6000	2130			164.—
12 Eslavanco 54,	J. Alvis ...	(15)	660	260			1.490.90
13 Superestop 52,	D. Chávez .	(6)	1270	390			774.80
14)Candelero 56,	G. Desvard .	(8)	C. el 7	3490			13.40
15 W. Leader 56,	J. Torres .	(4)	51250	9860			19.20
16 The Cat 52,	D. Verón ..	(3)	1840	820			534.70
17 N. Mind 52,	H. Blanco ..	(19)	430	130			2.288.30
18 Camarito 54	M. Barroso .	(18)	5070	840			194.—
19 Trotamundo 56,	R. Encinas	(1)	15590	3530			63.10
20 Z.Cajoleuse 52,	E. D'guez .	(2)	440	180			2.236.30
21 Rutherford 52,	H. C'tino .	(22)	1180	560			833.90
22 Gato con Botas 56,	Tavella	(21)	1870	570			526.20
23 Régimen 54,	C. Bertoldi .	(14)	1590	450			618.80
24(Tarawero 56,	L. Bazán .	(17)	C. el 16	4410			7.40
U. Pretendiendo 52,	A. Maugeri	(24)	470	130			2.093.60
TOTALES			692970	123960			

APUESTA TRIPLE. Total de vales: 194.770. Total del pozo: pesos 2.757.356. Vales del ganador: 20.586. Cotización del vale: pesos 133.90. Valor del enganche: pesos 145.—.

Corrieron todos.

Ganada por 5 cps., el 3º a 2 cps., el 4º a 1|2 cpo., el 5º a 1|2 cuerpo y el 6º al pzo. Tiempo: 1'3"1|5. Cuidador: H. V. Tula. Caballeriza: José-Pepe. El ganador es hijo de M. Melody y Sonic Boom. Edad: 3 años.

Taos Melody en la Triple

Fuerte lluvia a partir de esta carrera dejó en mal estado la cancha corriéndose en pista pesada, y al fin logró ganar Taos Melody, esta vez sin que nada entorpeciera un legítimo triunfo puso cinco cuerpos en la sentencia sobre Beaufort, abonando buen dividendo a sus consecuentes apostadores. Prácticamente de punta a punta Taos Melody asumió el rol protagónico perseguido por Junco, Beaufort, Trotamundos, Macanto, Colan, Rimy, Tarawero y los otros

(Continúa en la página siguiente)

ÑATO LARGO EN EL INDEPENDENCIA

Comenzó la reunión en el hipódromo Independencia, de Rosario, con tiempo normal, pero en seguida fue nublándose y en la tercera carrera comenzó a llover. Desde esta prueba se corrió en pista pesada y la cuarta competencia, el premio Adenauer permitió el lucimiento de Ñato Largo, que se mostró más apto para el barro. El hijo de Air Patrol se adelantó por cuatro cuerpos a Vipsy y pagó $ 3,40. Aquí los resultados:

(Las tres primeras carreras, pista normal, las restantes, pesada).

1ª CARRERA — 1300 m
1 Siqueo 57, $ 9.—
2 Yama 54
3 Copista 57
4 Papacito 57
Llave ganad.: 4-6, $ 9,40

No corrió: Silino (7). Ganada por: 2 cpos.; 2½ cpos. Tiempo: 1'22". Jockey: D. Soto. Cuidador: E. Cazador.

2ª CARRERA — 2200 m
1 Timorcito 54, $ 7,60
2 Neurón 51
3 Aparracín 49
4 Río Juramento 51
Llave ganad.: 3-4, $ 14.—
Apuesta doble: a ganador $ 359,94; a placé $ 39,05
Corrieron todos. Ganada por: vs. cpos.; 4 cpos. Tiempo: 2'19". Jockey: A. O. Barattucci. Cuidad,: F. Amaya.

3ª CARRERA — 1300 m
1 Festejada 53, $ 28,60
2 Reguladora 57
3 Jacobine 54
4 Juliapa 57
Llave ganad.: 3-5, $ 28.—
No corrió: Fisonomía (9). Ganada por: 4 cpos.; peszo. Tiempo: 1'20"3|5. Jockey: A. Ruiz. Cuidador: S. Gallardo.

4ª CARRERA — 1300 m
1 Ñato Largo 55, 3,40
2 Vipsy 55
3 Basique 55
4 La Caleta 53
Llave ganad.: 2-5, $ 5,70.
No corrió: Embalurdada (8). Ganada por 4 cpos. y 4 cpos. Tiempo: 1'21"3|5. Jockey: A. Jiménez. Cuidador: A. Palacios.

5ª CARRERA — 1400 m
1 La Charada 50, $ 8,90
2 Bonnie 53
3 Coram 54
4 J. Cadeau 60
Llave ganad.: 2-4, $ 13.—
Apuesta triple: a ganador $ 998,01; a placé $ 109.92
No corrieron: P. Night (2), Mocaya (5) y Januaria (8). Ganada por: 1 cpo.; ¾ cpo. Tiempo: 1'27"1|5. Jockey: R. Llull. Cuidador: J. Molina.

Relación vuelve al pesaje luego de imponerse fácilmente en la primera carrera.

PESAR POR LA MUERTE DE SOLVEYRA CASARES

Con Guillermo Solveyra Casares —integrante de una tradicional familia porteña— se ha ido a los 68 años, un pedazo del turf nacional. Su figura vastamente conocida y sobre todo querida por todos aquellos que algo tenemos que ver con la hípica, dejará de transitar por ese viejo hipódromo de Palermo, uno de sus mayores desvelos. Como turfman, como miembro de las Fuerzas Armadas, como secretario de la actual Comisión de Carreras, y aún como simple ciudadano, se entregó a ello con cariño y desinterés a lo largo de su vida.

Hombre de confianza de Perón fue leal colaborador del ex presidente, siendo sorprendido por la revolución de 1955, ocupando el cargo de jefe de Informaciones Políticas de la Presidencia, pasando posteriormente dos años en la cárcel.

Víctima de una grave dolencia, dejó de concurrir al hipódromos recién en estos últimos tiempos, cuando ya el mal estaba avanzado. El comandante Solveyra estuvo internado casi un mes, hasta que ayer se produjo su muerte. En el velatorio de sus restos, se puso en evidencia el profundo dolor que su desaparición produjo. Esta mañana las entidades del turf estuvieron representadas, por caracterizados funcionarios. De Montevideo llegó el señor Juan H. Sheppard Penco, director honorario de Relaciones Públicas. El distinguido funcionario, fue portador de las expresiones de pesar del señor De Castro, presidente del Jockey Club y demás miembros de comisión. A las 11.15, un silencio subrayó la escena de la despedida del querido comandante. Efectivos de Gendarmería, armas al hombro, cumplía el postrer homenaje al militar desaparecido y luego bajo el follaje de los plátanos, que semejaba una enorme arcada, la carroza fúnebre y los coches de acompañamiento, se perdían a la distancia, rumbo a su última morada.

REPRESALIA, POR UN "FULL"

PAGABA $ 1,70 LA GANADORA DEL CLASICO

Todo se ha superado en La Plata, debido a la inquietud de quienes dirigen los destinos del tradicional hipódromo. Menos el viejo sistema de los dividendos mínimos. En Palermo el apostador, ganando, recibe un mínimo porcentaje de beneficio, mientras que en el escenario platense todavía priva el criterio del dividendo de dos pesos. Injusto, si se quiere, debido a que en todos los casos el que arriesga en el juego debe tener, por lo menos, una pequeña ganancia, para compensar los riesgos de la carrera. Esta tarde la yunta de Harry Martínez, Represalia y Full of Rose, que en ese orden finalizaron en el clásico solo alcanzaron a devolver lo apostado, como ocurrió también con el placé de Lechucita Crest. Fue tan abrumador el favoritismo de Represalia, que de haberse hecho los descuentos de ley, hubiera repartido $ 1,70, pero como rige la disposición del dividendo mínimo de dos pesos, la entidad hípica no alcanzó a percibir la quita correspondiente.

HIPODROMO DE PALERMO

(Viene de la página anterior)

caballos que disputaron en número de veinticinco el primer pase de la apuesta triple. En los quinientos Taos Melody corre con suficiente ventaja como para considerarlo virtual ganador y nada pudieron hacer las cargas de Beaufort y Macanto más que arribar en ese orden, en otra carrera llegan a la sentencia n una línea varios animales, debiéndose apelar al photochart para verificar el puesto que ocuparon en el marcador.

4ª Carrera — Premio PERRY MASON — 2200 Metros

En esta carrera continuó la Apuesta Triple

CABALLO	JOCKEY	Nº	Ganad.	Placé	Dividendo	Pag.
1 EDINGTON 52,	O. Zapata	(2)	106650	—	6.20	—
2 Conceal 54½,	O. Cosenza	(9)	109070	—		6.10
3 Adolphe 54	O. Tévez ..	(4)	79620	—		8.30
4 Panegírico 52,	R. Encinas	(5)	79370	—		8.40
5 Verdezuelo 51,	V. S'netti	(6)	32930	—		20.20
6 K. Beast 51½,	H. Libré .	(7)	13230	—		50.40
7 Gladstone 53,	J. Srur ...	(1)	24820	—		26.90
U. Pocatello 48,	R. Zalazar .	(8)	24740	—		27.—
TOTAL			470430	—		

LLAVE GANADORA 2-6, $ 10.50.

APUESTA TRIPLE. Vales enganche: 5079. Total del nuevo poso: $ 3.280.372,95. Vales del ganador: 6249. Cotización del vale: pesos 524.90. Valor del enganche: pesos 575.—.

No corrió: Tenacito (3).

Ganada por 1|2 cpo., el 3º a 4 cps., el 4º a 1 1|2 cpo. el 5º a 4 cps. y el 6º a 4 cps. Tiempo: 2'17"1|5. Cuidador: D. E. Pascual. Caballeriza: El Legal. El ganador es hijo de Gran Atleta y Edetania. Edad: 3 años.

5ª Carrera — 1000 Metros

HIPODROMO DE PALERMO

	MARCADOR		GANADOR	PLACE
1º	12		50.20	
2º	7			
3º	1			
4º	2			
LLAVE	2	6	10 5.90	

A Ganador	APUESTA TRIPLE	1er. Placé	2do. Placé
14.458.90		4 30.00	4 15.80

1 Miss Caty 56, O. Domínguez
2 Rulimpa 56|52, J. Núñez
3 Bahianita 56, V.Sanguinetti
4 Harty 56|54, J. Fernández
5 S. Blyd 56, R. Bayardi
6 Quilquita 56, no corrió
7 Piruvica 56, C. Pezoa
8 Map Pointer 56, J. Malhado
9 Map Lateen 56|54, C. Ara'na
10 Fair Sun 56, V. Centeno
11 Uruguayoska 56|52, M.For'tti
12 Lagny 56, O. Cosenza
13 Camalenga 56, H. Perazzo

UN MINUTO DE SILENCIO EN EL HIPODROMO SUREÑO

Poco antes de disputarse la sexta carrera, se rindió un homenaje al comandante general Guillermo Solveyra Casares y al Dr. Ricardo Albino, fallecidos recientemente. Por los altavoces se pidió un minuto de silencio, que respetuosamente se cumplió en todos los sectores. Solveyra Casares fue secretario de la comisión de carreras de Lotería y Casinos y el Dr. Ricardo Albino ejerció la presidencia del Jockey Club de la Provincia de Buenos Aires.

FUME MENOS
consiga
cigarritos
SIN PAPEL
DE HOMBRES

Con la base del clásico Club Hípico de Santiago de Chile, se está cumpliendo la reunión programada en el hipódromo de La Plata, en competencia con Palermo. El cotejo de referencia solo reunió a cinco figuras, con una yunta, que redujo a cuatro ventanillas el movimiento de sport. Y como estaba previsto, en mérito a su mejor calidad, logró imponerse Represalia sobre su compañera de techo Full of Rose. La hija de Cipol se adelantó por tres cuartos de cuerpo y devolvió a ganador lo jugado, pues pagó $ 2.—. Pero de haberse efectuado el descuento de ley, el dividendo hubiera sido de $ 1,70, lo que equivale a decir que la institución hípica no alcanzó a recaudar la quita correspondiente. Aquí los resultados al cierre de esta edición:

RESULTADOS GENERALES

1ª Carrera — Premio FATUO — 1600 Metros

(Pista normal, a partir de la 6ª carrera, pesada)
(En esta carrera comenzó la Apuesta Doble)

CABALLO	JOCKEY	Nº	Ganad.	Placé	Dividendo	Pag.
1 CEFISAN 53,	R. Alonso ..	(18)	10690	2050	11,90 3,20	—
2 Dr. Vera 53½,	H. Rujano	(10)	10810	2960	2,80	11.70
3 Chinchorro 55½,	H. López	(12)	33210	4740	2,50	3.80
4 P. Social 53,	J.Ublisch ...	(7)	4770	2560		26.70
5 Bingo 53,	B. Aguilar	(16)	2870	600		44.30
6 El Chaparral 57,	E. Riso ..	(9)	1270	230		100.30
7 C. South 57,	D. Torrilla .	(15)	4010	940		31.70
8 Tuchope 57,	R. Di Nitto .	(17)	2040	720		62.40
9 El Desierto 57,	H. Prieto .	(1)	3960	810		32.10
10 Blairmore 50,	H. Capano ..	(8)	920	310		138.50
11 Donfar 57,	R. P. R'guez .	(5)	3640	640		35.—
U. Obereño 57,	P. Tárrago ..	(13)	12830	2840		9.90
TOTALES.....			91020	19406		

LLAVE GANADORA: 3-5, $ 6,30.

APUESTA DOBLE: Total de vales: 18.593. Total del pozo, pesos 260.302. Vales del Ganador: 2.357. Cotización del vale, $ 110,40. Valor enganche, $ 122.—.

No corrieron: Trampero (2), Flotador (3), Eurogusta (4), Tamú Rupay (6), Just Harry (11), Jolier (14), Riolobos (19), Confucio (20), Chatterley (21), Seguran (22) y Blandal (23).

Ganada por: 2 cps., el 3º a 2 1|2 cps., el 4º a 3 cps., el 5º a 3|4 cpo. y el 6º a 1|2 cpo. Tiempo: 1'39"4|5. Cuidador: S. Degregorio. Caballeriza: El G. Negro. El ganador es hijo de Cefiro y Sanguinaria. Edad: 4 años.

2ª Carrera — Premio PIBERIA — 1600 Metros

(En esta carrera finalizó la Apuesta Doble)

CABALLO	JOCKEY	Nº	Ganad.	Placé	Dividendo	Pag.
1 B. BEAUTY 54½,	P. T'rago	(4)	12660	880	10,80 6,10	—
2 Venina 54½,	P. Longo ..	(1)	7380	750	6,60	18.60
3 Ranprec 55,	R. C. González	(10)	10460	950	5,60	13.10
4 Neca 56,	J. Estepo	(3)	8620	1110		15.90
5 Cuá Cuá 55½,	H. Perazzo	(8)	12310	1540		11.10
6 Tirnica 54,	J. Juárez	(5)	33750	4080		4.—
7 Lejania 56,	F. Mazzeo	(6)	4220	830		32.50
8 Duplicata 53½,	C. M'negro	(9)	1380	110		99.40
U. Catedral 49,	R. Cabrera .	(11)	7290	830		18.80
TOTALES.....			98070	11080		

LLAVE GANADORA: 1-2, $ 38,60.

APUESTA DOBLE: Vales de la ganadora: 516. Dividendo, $ 539,60. Vales del primer placé: 361. Dividendo, $ 220,30. Vales del segundo placé: 509. Dividendo, $ 78,10.

No corrieron: Cicodélica (2) y Mesanita (7).

Ganada por: 1 1|2 cpo., la 3ª a 3 cps., a 4ª a 2 1|2 cps., la 5ª al pzo. y la 6ª a 3|4 cps. Tiempo: 1'39"3|5. Cuidador: F. Donadío. Caballeriza: Tío Negro. La ganadora es hija de Right of Way y T. Beauty. Edad: 5 años.

3ª Carrera — Pr. CLUB HIP. DE SGO. DE CHILE (clásico) — 1300 Metros

CABALLO	JOCKEY	Nº	Ganad.	Placé	Dividendo	Pag.
1(REPRESALIA 55,	I. Gorrais	(5)	55180	7770	2.— 2.—	—
2(Full of Rose 55,	D. Cabral	(6)	c/el 5	—		—
3 L. Crest 55,	A.Sandoval ..	(1)	8230	480	2.—	12.50
4 María Delia 55,	P. Tárrago	(4)	5690	630		18.10
5 Uñita 55,	J. Corso	(8)	4670	310		22.10
TOTALES.....			73770	9190		

LLAVE GANADORA: 1-5, $ 2,90.

No corrieron: Glenville (2), Caña Bluff (3), Greek Glory (7).

Ganada por: 3|4 cpo., la 3ª a 4 cps., la 4ª a 4 cps., la 5ª a 2 cps. Tiempo: 1'19". Cuidador: H. Martínez. Caballeriza: Río Ceballos. La ganadora es hija de Cipol y Renda. Edad: 2 años.

Candidata de ULTIMA HORA

4ª Carrera — Premio QUISQUILLOSA — 1100 Metros

(En esta carrera comenzó la Apuesta Triple)

CABALLO	JOCKEY	Nº	Ganad.	Placé	Dividendo	Pag.
1 BELIERE 56,	L. Angulo ..	(6)	10590	2370	21,40 3,60	—
2 Miel 56,	R. Ledesma	(4)	39990	4350	2,80	5.60
3 C. Bruja 56,	P. Tárrago ..	(3)	17350	2820	3,30	13.—
4 Cefinita 56,	R. P. R'guez .	(21)	18210	5850	2,60	12.40
4 Cefinita 56,	R. P. R'guez .	(22)	18210	5950	2,60	12.40
6 B. Royel 56,	F. Baigorria .	(10)	13810	3420		16.40
7 Doña Celi 53,	M. Insúa ..	(15)	430	160		528.—
8 Coluda 54,	H. Galeppi ..	(14)	6530	1500		34.70
9 Atipsiva 55,	R. C. Ferreira	(17)	27670	5680		8.20
10 Flor e Amiga 56,	E. Olguín	(12)	2500	560		90.80
11 Guten Morgen 56,	A. Ascre	(20)	5390	2400		42.10
12 Arquitectuda 56,	M. Hevia	(5)	520	160		436.60
13 B. Bouché 54,	M. M. de Oca	(2)	3360	470		67.50
14 A. Euyení 53½,	A. García	(1)	1930	570		117.60
U. Arriba 52,	R. Alonso	(13)	4600	1070		49.30
TOTALES.....			162200	33050		

LLAVE GANADORA: 1-2, $ 10,40.

APUESTA TRIPLE: Total de vales: 49.570. Total del pozo, pesos 693.980. Vales de la ganadora: 4.178. Cotización del vale, $ 166,10. Valor enganche, $ 183.—.

No corrieron: Eslavina (7), Arret Star (9), Con Vivi (11), Filípica (16), Carretilla (18), Dora Bonirock (19), Begha (21) y Chunga Fulera (23).

Ganada por: 3|4 cpo., la 3ª a 3|4 cpo., la 4ª a 1 cpo., la 5ª a 3 cps. la 6ª a 1|2 cpo. Tiempo: 1'7"3|5. Cuidador: A. H. Colomé. Caballeriza: Luque. La ganadora es hija de Leoncito e Isabela. Edad: 3 años.

5ª Carrera — Premio MOGADOR — 2200 Metros

(En esta carrera continuó la Apuesta Triple)

CABALLO	JOCKEY	Nº	Ganad.	Placé	Dividendo	Pag.
1 SON MAC 54,	J. Suárez ..	(4)	55150	4270	5.— 3.—	—
2 Crónico 53,	L. Triviño ...	(9)	29200	2520	3,80	9.40
3 Rabico 56,	J. Oural	(1)	20300	1740		13.60
4 El Porfiado 49,	C. García .	(3)	7910	820		34.90
5 Con Manuel 56,	P. Tárrago	(10)	49560	3290		5.50
6 Gstad 56,	I. Gorrais	(8)	9350	1120		29.50
U. Sambrook 49,	R. Alonso ..	(15)	25910	2480		10.60
TOTALES.....			197380	16240		

LLAVE GANADORA: 2-3, $ 12,40.

APUESTA TRIPLE: Vales del ganador: 1.595. Cotización del vale, $ 516,80. Valor enganche, $ 569.

No corrieron: Skkunk (2), Aspaldi (5), Bobi Black (6), Monacal (7) Lump (11), Cordillerano (12), Estoy Contento (13) y Rosarino Vit (14).

Ganada por: 1|2 pzo., el 3º a 6 cps., el 4º a 3|4 cpo., el 5º a 1|2 cpo. y el 6º a 4 cps. (Bandera verde para el primer puesto). Tiempo: 2'19". Cuidador: J. Corte. Caballeriza: 2 Seko's. El ganador es hijo de Don Mac y Sonisoca. Edad: 3 años.

6ª Carrera — Premio DORIA — 1100 Metros

(En esta carrera finalizó la Apuesta Triple)

CABALLO	JOCKEY	Nº	Ganad.	Placé	Dividendo	Pag.
1 TARRINA 56,	I. Gorrais .	(12)	25300	2820	12,80 2,80	—
2 Mohatra 56,	A. Ascre	(21)	71500	8350	2,20	4.50
3 Yayún 56,	D. Torrilla	(4)	23950	2940	2,70	13.50
4 Pistera 54,	J. Juárez	(3)	7950	1350		40.50
5 Ind. Dead 52,	R. Cabrera .	(5)	6210	850		52.20
6 Morocha Bluff 56,	J. Yalet	(6)	70000	4990		4.60
7 Sian 56,	O. Richeri	(24)	1940	430		167.10
8(Narices 52,	C. Flores	(18)	13350	2070		24.20
9 Remolinera 54,	B. Aguilar	(23)	4890	750		66.30
10(Todollega 53,	M. Sandoval	(19)	c/el 18	—		24.20
U. Sagainera 54,	R. Comas ..	(15)	3970	560		81.60
TOTALES.....			231610	25150		

LLAVE GANADORA: 3-6, $ 17,20.

APUESTA TRIPLE: Vales de la ganadora: 136. Dividendo, pesos 4.862,20. Vales del primer placé: 564. Dividendo, $ 334,90. Vales del tercer placé: 306. Dividendo, $ 451,90.

No corrieron: Harty (1), Pipita (2), Probun (7), Simpa (8), Kiril (9), Nicelbiú (10), Qué Le Digo (11), Medita (13), Nena Pintada (14), Sistina (16), Mild Melody (17), Realizable (20) y Obeix (22.

Ganada por: 2 cps., la 3ª a 1|2 cab., la 4ª a 3 cps., el 5º a 1 1|2 cpo. y la 6ª a 1|2 cpo. (Bandera verde para e 2º puesto). Tiempo: 1'7"2|5. Cuidador: H. Martínez. Caballeriza: Larroudé. La ganadora es hija de Tarrito y Maiguín Huyrin. Edad: 3 años.

7ª Carrera — 1500 Metros

HIPODROMO DE LA PLATA

	MARCADOR		GANADOR	PLACE
1º	25		7 . 60	4 . 40
2º	10			4 . 30
3º	7			6 . 60
4º	9			
LLAVE	2	5	7 . 00	

1 Oh Example 56 no corrió
2 Le Tari 56, N. Palavecino
3 Conan Doyle 56, no corrió
4 Ire 56, no corrió
5 Matasecos 56, no corrió
6 Pencil Gold 56, E. Riso
7 Alifero 56|52, R. Alonso
8 Don González 56|54, B.A'lar
9 Coloner 56, A. Sadoval
10 Pincor 56|53, R. Ferreira
11 Solterón 56, no corrió
12 Empire Trop 56, no corrió
13 Magic Click 56, no corrió
14 Sir Lancer 56, no corrió
15 Chany 56|53, N. M. de Oca
16 Vándalo 56, no corrió
17 Karikal 56, R. Zapata
18 Mi Bandolero 56, no corrió
19 Mastro 56, no corrió
20 Aitacho 56, no corrió
21 Huinca Sky 56, H. Prieto
22 Buen 'T'nte 56, no corrió
23 Fatto 56, no corrió
24 Gunplex 56|52, R. Cabrera
25 Con Respeto 56, P. Tárrago
26 Khaipur 56, no corrió
27 Pobrero 56, no corrió
28 Big Fool 56, no corrió
29 El Buda 56, J. Montes
30 Algaravejo 56, J. Martín

"BORRADOS" CON JUSTIFICATIVOS

Varios "borrados" con causas debidamente justificadas, se registraron en la reunión de la fecha en el hipódromo de Palermo. La secretaría de carreras dio a conocer, antes de iniciarse la reunión, la nómina de desertantes y los motivos, que son éstos:

Segunda carrera: Bonirran, por claudicar del miembro posterior derecho.

Quinta carrera: Quilquita, por claudicar del remo posterior izquierdo.

Octava carrera: Parole, por claudicar de la pata derecha y Rítmica por estar con lumbago.

Novena carrera: Trouverai, por estar atacada de cólico.

Décima carrera: Busiraco, por claudicar del miembro anterior izquierdo y Ruscello, por la misma causa del remo posterior izquierdo.

QUE DAN EN EL...

TEATROS

★ **TEATRO COLON.** 35-1430. Conc. de la Orquesta Filarmonica de Bs. As. Dir.: Rubén Ferreiros. Prog.: Obert. "La gruta de Fingal", Mendelsshon; Dos escenas pampeanas (1ra. aud.). T. Castro. Conc. Nº 22, K. 482, p|piano y orq., Mozart Solista: Eduardo Olcese. Sinf. en Re menor. C. Franck. Pl. $ 10.

★ **MUNIC. ENRIQUE S. DISCEPOLO.** Corrientes 1659. 46-6076. Hoy 21 horas. Jorge Lanza presenta a Eduardo Falú, en:
EL ALMA DE LA GUITARRA
Con Celia Queiró y su ballet, Cristina y Hugo y Los Tilcara. Pl. $ 30.

★ **ARMANDO DISCEPOLO.** Pichincha 53. 48-0682. Hoy 20 horas. N. hs. N. Erlich y Yaki presenta:
LOS LOCOS OVICH
Con F. Winter. Lunes y martes: El burgués gentilhombre.

★ **ASTRAL.** Corrientes 1639. Tel. 46-5707. - ¡Los mejores del jazz! Hoy 22 hs.:
JAZZ BAND DE FREE
Pocho Lapouple, Jorge López Ruiz R. Lew, G. Bergalli, A. Wulff, M Pizarro, Norberto Mac Line, J. González, R. Winichilo, R. Minichilo, J. Prats, H. "Finito" Bingert. Estud. 50 %.

★ ASTROS - Corrientes 746.
T. E. 45 - 5541
HOY 21 y 23 horas
EL ESPECTACULO DEL AÑO
SUSANA GIMENEZ — JORGE PORCEL
VICENTE RUBINO
En el ASTROS LAS ESTRELLAS
y LUIS AGUILE
Con Gogó Andreu, Beba Granados, Tita e Isabel Coel, Nuri Cid, Alberto Irizar, Vicente Quintana y gran elenco. Prohibida menores 18 años. Localidades en venta con cinco días de anticipación.

★ **AVENIDA.** Av. Mayo 1222. 38-2295 Hoy 19 hs.:
CUERPO DIPLOMATICO
(Una muchachita de Valladolid), de J. Calvo Sotelo. Interp. y dirig. por A. Closas, con A. Bruzzo, E. Sedova R. Morán, M. Herrero, L. Castromil V. Villa y gran elenco. 4 últimas semanas. Miércoles rebaja 50%.

★ **BLANCA PODESTA.** Corr'tes. 1283. 35-2592. 2º año triunfal. Hoy 19 y 21.15 hs. Solecad Silveyra. Dir.: Direc.: Sergio Renán:
SABOR A MIEL
con H. Arana J. Mayor. A. Duarte y act. especial de Elsa Berenguer.

★ **COLISEO.** Marcelo T. de Alvear 1119. 44-0242. Hoy 18 y 20.30. "DAEFA" presenta al:
CONJUNTO FOLKLORICO NACIONAL DE LA REPUBLICA DEMOCRATICA ALEMANA
(Directamente de Alemania). Brillante espectáculo lleno de colorido. 40 personas en escena.

★ **COMICO.** Corrientes 1280. Tel 35-2108. Hoy 18.45, 21 y 23 hs.:
AL ALFO STRAY
ALFREDO BARBIERI-D. PELELE
RAFAEL CARRET
y la 1975: MORIA CASAN. en:
¡AQUI SE MATA DE RISA!
Gran espectáculo con mucha risa y mucho sexy. Sábado trasn. (P|18).

★ **CORRIENTES.** - Corrientes 561. 45-9190. En escena:
LAS MIL Y UNA SEXYS
Una revista picaresca y estimulante, con un gran elenco de grandes figuras y mujeres superbonitas. En pantalla, en Tech.: Amor en alta tensión. Espect. Cont. Días hábiles: de 12.30 a 23.30 hs. Sábados: de 16.45 a 2 de la mañana (P|m|18).

★ **CHACABUCO.** - Chacabuco 947. 27-0819. Hoy 21.30 hs.: El gran show
CABARET BIJOU
A. Zemma, C. Cytrynowski, F. Steimberg, J. C. Puppo, W. Balzarini, N. Bacalcoa, J. Sasi

★ **DEL GLOBO.** M. T. de Alvear 1155. 41-8351. Hoy 20 hs. 8 semanas 8 semanas solamente:
LA COCINA
De Arnold Wesker. Direc.: Jorge Hacker.

★ **EL NACIONAL.** Corrientes 960. 35-0816. Hoy 19.30 y 21.30 hs. Raúl Rossi. Paulina Singerman, en:
EL VIOLINISTA EN EL TEJADO
Con E. Molly, B. Castelar, M. Alejandra, Simonette, O. Rovito, R. Cini. Dir. musical: George Andreani.

★ **FLORIDA.** Florida 165. 30-5360 Estreno:
BELDADES EXCITANTES
Revista frívola cómico-musical. - Atrayentes vedettes y el trío cómico Los Popis. Cont. lunes a jueves de 13 a 21 hs. Viernes de 13 a 23 hs. Sábados de 18 a 1.30 P|18.

★ **LICEO.** - Rivadavia y Paraná. 38-4291. Hoy 18 y 21 hs. Segundo año triunfal. Guillermo Bredeston. Nora Cárpena, en:
UNA ROSA PARA EL DESAYUNO
De Barillet y Gredy y un gran elenco. Direc.: E. Vega.

★ **MAIPO.** Esmeralda 443. 392-4882 Hoy 18.30, 21 y 23 hs.:
ALELUYA BUENOS AIRES
JOSE MARRONE
ALBERTO OLMEDO
MIMI PONS - NORMA PONS
JAVIER PORTALES
Nené Morales - Lise Belanger - José Antonio - Rucy Chernicoff y Esteban Greco
VIOLETA MONTENEGRO
OSVALDO PACHECO
Dir. Coreog. y montaje: R. Ferrante

★ **MARGARITA XIRGU.** Chacabuco 875. 26-8359. Hoy 21 hs.:
GRETA GARBO
(¡Quién diría!) Está bien y vive en Barracas. Con O. Terranova, N. Tesolin y C. Levrino. Direc.: A. Percivale. Canilla libre. Loc. vta.

★ **MUNIC. ENRIQUE S. DISCEPOLO.** Corrientes 1649. 46-6070. Hoy 21 hs. Jorge Lanza presenta a Eduardo Falú en:
EL ALMA DE LA GUITARRA
Con Celia Queiró y su ballet, Cristina y Hugo y Los Tilcara. Plat.: $ 30.-

★ **ODEON.** Esmeralda 367. 45-3635. Hoy 19 y 22 hs. La reaparición triunfal de:
ANIBAL TROILO
y su gran orquesta,
EDMUNDO RIVERO
ALBA SOLIS
Coco Martínez, Juan Carlos Palma, R. Achaval, Cuarteto Pichuco y Copes, Tango Ballet con María Nieves en:
SIMPLEMENTE PICHUCO
Localidades en venta

★ **OLIMPIA.** Sarmiento 777. Tel. 40-2678. Hoy descanso.
CLAUDIA LAPACO
en
PAYASADA
Con Maximiliano Paz. Acomp.: Quique Brahms. Direc. general: Velasco Ferrero.

★ **OPERA.** Corrientes 860. 35-1535. Lunes 14, 22.30 hs. Recital de despedida:
ORNELLA VANONI
Loc. en Vta. desde $ 50.

★ **PAYRO.** San Martín 766. 32 5922. Hoy 21 hs.:
CRACH...!
Elogio de los albañiles, de Bernardo Schifrin. Esud. 50% de rebaja.

★ **PLANETA.** Suipacha 927. 32-9547 Hoy 20 hs.:
UNA LUNA PARA EL BASTARDO
de E. N'Neill, con E. Gaute, R. Pieri, F. Vegal, J. Landó y J. Pacini. Dirección: F. Vegal.

★ **REGINA.** Santa Fe 1235. 41-5709. Refrig. Hoy 19 y 21.30 horas. Eva Dongé, Duilio Marzio, en:
ALPHA-BETA
de Whitehead. Loc. Vta. 5 días de Antic. Escen.: M. Vanarelli. Dir.: C. Juri.

★ **TABARIS.** Ctes. 827. 392-6694 Hoy, gran exito de la revista de Paco Parra: SEX O NO SEX, en el primer Strip-Concert de Bs. Aires a nivel del Crazy Horse. Con el elenco de D. Richard. Salón de París. P|18. Cont. de 13 a 19 hs., 19 21 y 23. num. Sáb. Trasn. 1.15 h.

VARIEDADES

★ **LUNA PARK.** Ctes. 99. 31-1990/5100; 32-2135/2538. Otro gran espectáculo para toda la familia.
FANTASTICO TIHANY 1975
CIRCO MUSIC HALL
Fieras amaestradas, ilusionismo, magia, malabarismo, acrobacia y atracciones mundiales:
LAS AGUAS DANZANTES
GRAN BALLET FEMENINO
Funciones: Martes a viernes 20.30; sábados: 15 18 y 21.30; Domingos: 15, 18 y 21.30; feriados: 18 y 21.30 Loc. en venta 7 días anticipación. desde $ 20; menores $ 10. Boletería de 10 a 22 hs.

CINES

CENTRO

★ **ABC.** Esmeralda 506. 392-9506. Refrig. Cont. desde las 10 de la mañana hasta las 2 de la madrugada. Viernes y sábado trasnoche En escena: ¡Estas chicas son un show! En pantalla:
LA CALIFA
Con U. Tognazzi, R. Schneider. (P|m|18).

★ **ADAN.** Cor'tes 959. 392-6115. - 13. 15. 17. 19.5, 21.10 y 23.15 hs. Lando Buzzanca en.
LA ESCLAVA
A las 14.40. 16.40, 18.45, 20.50 y 22.55 hs.: Notic. Arg. Sáb. Trasn

★ **ALFA.** - Lavalle 842. 392-1114. 13.15, 15.20, 17.25, 19.20, 21.20 y 23.20 hs. Dagmar Hedrich, Werner Bruhns:
¿A DONDE VAS MAGDALENA?
(P|m|18). 13, 14.50, 16.55, 19, 21 y 23 hs.: Not. Sáb. Trasn. 1.15 hs.

★ **ALFIL.** Corrientes 1753. 40-7575|5680. Refriger. A las 14.50, 17.30, 20.10 y 22.55 hs. Sáb. Trasn. 1.30.
LOS CHANTAS
Con Norberto Aroldi, Olinda Bozán Angel Mañana y Darío Víttori. En Eastmancolor. (P|m|18) 14.25, 17.5, 19.45 y 22.30 hs.: Not

★ **AMBASSADOR.** Lavalle 777. Tel. 392-9700. Refrig. Hoy, a las 12.30 14.55, 17.35, 20.15 y 22.55 hs.
EL ARCHIVO DE ODESSA
De la novela de F. Forsyth, con John Voight, Maximilian Schell y Mary Tamm. Dirección de Nearme (P|m|14). 14.40, 17.15, 19.55, 22.35 Notic. Sáb. trasnoche. Jueves: Funny Lady.

★ **AMERICA.** — Callao 1657. — 14, 16.10 18.30, 20.50 y 23.10 hs.:
LA CAPTURA DEL PELHAM 1-2-3
con W. Matthau, R. Sham, M. Balsam, Y. Elizondo. Dirigida por J. Sargent. (P|14|a.) 15.50, 18.10, 20.25 y 22.45 hs.: Notic. Argentino. Sábado trasnoche.

★ **ARTE.** Diag. Norte 1156. 35-7934 14.40, 16.20, 18, 19.45, 21.30, 23.25 y trasnoche: Busco mi destino, c. P. Fonda y J. Nicholson. P|18.

★ **ARIZONA.** Lavalle 727. 392-6967. A las 13, 16.25, 19.50 y 23.15 hs.
36 ASESINOS CHINOS
14.35, 18, 21.25 hs.: Kaliman, el hombre increíble. Contin. (P|14|a.) Sábado trasnoche.

★ **ATLAS.** Lavalle 869. 392-1936. A las 13.20, 15.35, 18.5, 20.40 y 23.10 hs. G. Borges, T. Biral, F. Luppi y J. J. Camero, en:
TRIANGULO DE CUATRO
(P|m|18). Un filme de F. Ayala. A las 13.5, 15.15, 17.40, 20.15 y 22.45 hs. Not. Sáb. Trasn. 1.15 hs.

★ **AUD. KRAFT.** Florida 683. Tel. 392-2775. Hs. s|n. 13.10, 15.30, 17.55, 20.30, 22.55 hs.:
TODA UNA VIDA
Dir.: Claude Lelouch. Mús. de F. Lai. (P|m|18). Tech. Hs. 13. 15.20, 17.45, 20.20, 22.45 hs.: Not.

★ **AVENIDA.** Av. de Mayo 675. 33-6626. 13, 17.45, 22.10: El día del chacal; 15.45, 20.10: Molino negro, Michael Caine, color, P|14.

★ **BETA.** Lavalle 925. 15, 17.40, 20.20 y 23: TERREMOTO.

★ **BIARRITZ.** Suipacha 482. Tel. 392-0356. 13.50, 16, 18.20, 20.40 y 23.5 hs. W. Matthau y R. Shaw en:
LA CAPTURA DEL PELHAM 1-2-3
13.20, 15.40, 18, 20.20, 22.45: Notic. (P|m|14). Tech. Sáb. Trasn.

★ **BROADWAY.** - Corrientes 1155. 35-2345. 13.20, 15.10, 17, 19, 21 y 23.10 hs. De Silvina Bullrich:
BODAS DE CRISTAL
(P|m|18). Con A. Closas, S. Silveyra, S. Campos y M. Vaner. Eastmancolor. Dir.: Rodolfo Costamagna. Música: Buenos Aires 8. 14.50, 16.40, 18.40, 20.40 y 22.50 hs.: Not. Sáb. trasnoche 1.00 hs.

★ **CALLAO.** Callao 27. 40-1898. Hoy 14.15, 16.30, 18.45, 21 y 23.15 hs.:
TRIANGULO DE CUATRO
Con G. Borges, T. Biral, F. Luppi, J. J. Camero. Dir.: F. Ayala. (P|18). Tech. 16.5, 18.20, 20.35 y 22.45 hs.: Not. Sáb. Trasn. 1.20 hs.

★ **CAPITOL.** Santa Fe 1848. Tel. 44-2379. 14.55, 17.35, 20.15, 22.55, J. Volgth, M. Schell, M. Schell:
EL ARCHIVO DE ODESSA
(P|m|14). Tech. 14.30, 17.10, 19.50 22.30 hs.: Not. Sáb. trasnoche 1.10.

★ **CERVANTES.** - Belgrano 1820. 38-2698. Cont. 14.50, 17.30, 20.10 y 22.50 hs.: Erase una vez en Hollywood. 14.30, 17.10, 19.50 y 22.30 hs.: Not. S|R.

★ **CINEMA UNO.** - Suipacha 460. 13, 14.55, 16.50, 18.55, 21, 23.15 hs.:
LAS DOCE SILLAS
De M. Brooks. Con Ron Moody y Frank Langella. S|R. 14.40, 16.35, 18.40, 20.45, 22.55: Not. Arg. Sáb. Trasn.

★ **CINEMATECA** (Teatro Sha). - Sarmiento 2255. 48-2170. 15, 17, 19 21 y 23: Escándalos romanos, con E. Cantor y G. Stuart. S|R.

★ **COSMOS 70.** Cor'tes 2046. 49-0862 14.50, 16.30, 18.10, 19.55, 21.40, 23.25
TREN ESTACION CIELO
S|R. 14.30, 16.10, 17.50, 19.35, 21.20 y 23.5 hs.: Varied

★ **ELECTRIC.** Lavalle 836. 392-1846. Cont. desde 13 hs. (P|m|14). Cartouche el aventurero, El quinteto de la muerte. Sáb. trasnoche.

★ **EMPIRE.** - H. Yrigoyen 1934. 47-8770. - 15.10, 17.10, 19.10, 21 y 23 hs. Un filme nacional pleno de acción:
QUEBRACHO
Testimonio impecable. (P|18). Sáb. trasnoche.

★ **GAUMONT.** Riv. 1635. 40-3050. - Refrig. 13.15, 15.30, 18, 20.30, 23.10
ESTO ES CINERAMA
(S|R.) 13, 15.10, 17.40, 20.10 y 22.50 Notic. Arg. Próx.: Las 7 maravillas.

★ **GLORIA.** Avda. de Mayo 1225. 38-6966. 16, 19.30, 23.10; La super, super aventura, 14, 17.25, 20.50: El niño es nuestro. Color No-Do.

★ **GRAN MITRE.** Bmé. Mitre 1332. 38-5430. 15.55, 19.20, 23 hs.: Un toque de distinción. 14, 17.40, 21 hs.: El pasajero de la lluvia. (P|m|18)

★ **GRAN REX.** Corrientes 857. 392-8000. Refrig. A las 12.50, 15.15, 17.50, 20.25 y 23: Roger Moore como James Bond en:
007 Y EL HOMBRE CON EL REVOLVER DE ORO
P|14. Con Ch. Lee, B. Ekland, M. Adams y H. Villechaizo. Dir. Guy Hamilton. Technicolor. A las 12.40, 14.55, 17.30, 20.5 y 22.40: Not. Sáb. trasnoche. Jueves: Crimen en el expreso de Oriente

★ **GRAND SPLENDID.** S. Fe 1860 44-0808|7204. Hoy 14.45, 17.30, 20.15 y 23 hs. Sáb. Trasn. 1.35 hs.: El fantástico mundo de
FELLINI AMARCORD
e Fellini, reflejado en este filme: 14.15, 17, 19.45 y 22.30 hs.: Notic Loc. en venta.

★ **G. VICTORIA.** Av. Mayo 882 34-1493. La casa del amor; Modisto de señoras; Los corrompidos. Cont de 8 a 3 hs. (P|18|a.)

★ **IDEAL.** Suipacha 378. 35-3300. Super Cinerama Ideal presenta: a las 14.20, 16.30, 18.45, 21 y 23.20 y Sáb. trasnoche 1.30 hs.:
CONTRATO EN MARSELLA
con M. Caine, A. Quinn y J. Mason. Tech. (P|m|18). 14, 16.5, 18.20, 20.35 y 22.55 hs.: Not. Arg. Jueves: Sobre mujeres diferentes.

★ **IGUAZU.** Lavalle 940. 392-4431. 13, 14.55, 16.55, 19, 21.5, 23.10. Lando Buzzanca en:
EL EJECUTIVO EROTICO
(P|m|18). Con Rosanna Schiaffino y Jean Pierre Cassel. 14.35, 16.35, 18.40, 20.45, 22.50: Not. Sáb. trasnoche 1.30 hs.

★ **LIBERTADOR.** Corrientes 1334. 40-7443. 14, 15.50, 17.40, 19.35, 21.30, 23.25 hs.:
SIGLINDA
(P|m|18). East. 15.30, 17.20, 19.15, 21.10, 23.5 hs.: Not. Sáb. trasnoche 1.10 hs.

★ **LOIRE.** Ctes. 1524. 49-1900. Refrig. 13.15, 15.15, 17.45, 20.15, 22.45, de Mark Rydell.
PERMISO DE AMOR HASTA MEDIANOCHE
(P|m|18). Con James Caan, Marsha Mason.

★ **LORANGE.** Ctes. 1372. 45-7386. 14.10, 16.15, 18.30, 20.45, 23 (hoy trasn. 1.15), de Alan Pakula, con Warren Beatty:
ASESINOS S. A.
P|18. Próx. Harry el tonto.

★ **LORCA.** Corrientes 1428. 40-5017. Hoy, a las 13.40, 15.30, 17.25, 19.25, 21.25 y 23.20 hs.:
¿ADONDE VAS, MAGDALENA?
(P|18). Tech. 15.10, 17.5, 19.5, 21.5 y 23 hs.: Not. Sáb. trasnoche.

★ **LORENA.** Ctes. 1551. 46-7501. Refrig. 13.40, 15.35, 18, 20.25, 22.50 (hoy trasn. 1.15), de Francis Ford Coppola, con Gene Hackman:
LA CONVERSACION
P|18. Próx. Lacombe Lucien, de Louis Malle.

★ **LOSUAR.** - Ctes. 1743. 40-6100. 12.50, 15, Num. 17.30, 20.10, S|n. 22.45. De Roman Polanski:
BARRIO CHINO
(P|m|18). Con Jack Nicholson y Faye Dunaway. Próx.: El fantasma de la libertad.

★ **LUXOR.** Lavalle 669. 392-3893. - Refrig. 14, 16.15, 18.25, 20.40, 22.50.
LA CONVERSACION
G. Hackman, J. Cazale, A. Garfield. (P|18|a.) 13, 15.25, 17.50, 20.15 y 22.45 hs.: Notic. Arg. Sáb. Trasn 1.40 h. Loc. num. vta. 3 días ant

★ **LOS ANGELES.** Corrientes 1770 Tel| 40-3742. Unica sala en el mundo consagrada a
WALT DISNEY
Hoy 13.30, 15, 16.50, 18.40, 20.30 y 22.20 hs.:
GOOFY Y DONALD CAMPEONES OLIMPICOS
En castellano y Tech. Jueves 17: Los hijos del Capitán Grant.

★ **MAJESTIC.** Pueyrredón 230. Tel 87-9636. Cont. 15.20, 18.30 y 21.30: Abre tu fosa, amigo... llega Sabata. 13.45, 16.55, 20 y 23.5 hs.: El invencible Mao-Mao. Sáb. trasnoche: Monterrey pop.

★ **METRO.** - Cerrito 570. 35-4219. 14, 16.15, 18.35, 20.55, 23.10 hs.:
PRIMERA PLANA
S|R. Color. J. Lemmon, W. Matthau, C. Burnett. Dir.: B. Wilder. 13.40, 15.55, 18.10, 20.30, 22.45 hs.: Not Sáb. Trasn. 1.10 hs.

★ **METROPOLITAN.** - C'tes. 1343. 40-1064. 14.30, 16.40, 18.55, 21.10, 23.30 y Sáb. trasnoche 1.35 hs. C. Cardinale y B. Bardot, en:
LAS PETROLERAS
Con M. J. Pollard y M. Presle. (P|m|18). Tech. Música de F. Lai. 14, 16.10, 18.25, 20.40 y 23 hs.: Not.

★ **MONUMENTAL.** - Lavalle 780. 392-4815. 13.55, 16.5, 18.25, 20.50 y 23.15 hs.:
ASESINOS S. A.
Con W. Beatty, H. Cronyn y P. Prentiss. 13.30, 15.45, 17.55, 20.20, 22.45: Not. (P|m|18). Sáb. trasnoche 1.15 hs.

★ **OCEAN.** Lavalle 739. 392-1515 13.20, 15.45, 18.10, 20.40 y 23.10 en Technic.:
JUNTOS SON DINAMITA
S|R. con T. Hill y B. Spencer; a las 13, 15.20, 17.45, 20.15 y 22.45. Notic. Sáb. trasn. 1.30 hs. Jueves 17: El pibe cabeza.

★ **OPERA.** Corrientes 860. 35-1355. 14.25, 17.15, 20.5, 22.55 y Sáb. trasnoche 1.15 hs. Ganadora del Oscar de 1975:
FELLINI AMARCORD
Color. (P|m|18). 14, 16.45, 19.35 y 22.25 hs.: Not.

★ **PARAMOUNT.** Lav. 845. 392-9999 13, 15, 17, 19, 21.10 y 23.20 hs.:
CUERNO DE CABRA
(P|18|a.) con K. Paskaleva; 14.40, 16.40, 18.40, 20.40 y 22.50 hs.: Var. Sábados trasn. 1.30 h.

★ **PARIS.** - Lavalle 769. 392-2016 11.20, 14.15, 17.20, 20.25 y 23.30 hs.:
ROMANCE EN LA CAMA
Color. 13, 15.50, 18.55 y 22 hs.: Helga. (P|m|18). Sáb. Trasn. 1.20: Romance en la cama.

★ **PLAZA.** Corrientes 939. 392-7577 Refrig. Dirección y reparto nominado para el "Oscar" de Hollywood. 13.20, 15.40, 18.10, 20.40 y 23.5 hs., Héctor Alterio y Ana María Picchio, en:
LA TREGUA
15.20, 17.45, 20.15 y 22.45 hs.: Not (P|m|14). Tech. Sáb. trasnoche.

★ **PREMIER.** Cor'tes 1565. 46-2113 14.25, 16.30, 18.45, 20.55 y 23.5:
LA CAPTURA DEL PELHAM 1-2-3
(P|14|a.) Color. W. Matthau. R Shaw; 14.10, 16.10, 18.20, 20.35 y 22.45 hs.: Not. Sáb. Trasn. Jueves: El pibe cabeza.

★ **REAL.** Esmeralda 425. 392-3600. A las 13, 15, 17, 19, 21 y 23 hs. La película más divertida del reino animal:
EL PARAISO VIVIENTE
14.40, 16.40, 18.40, 20.40, 22.40: Not. Argent. (S|R.) Cinemasc. Tech.

★ **ROSE MARIE.** Corrientes 780. 45-6448. 11.5, 15.5, 19.5 y 23.5 hs.:
LA ULTIMA PELICULA
13.5, 17.5 y 21.5 hs.: Investigación de un ciudadano sobre toda sospecha. (P|m|18). Sáb. Trasn. 1.20: La última película.

★ **ROTARY.** Corrientes 563. 49-7061. Cont. de 13 a 0.30 hs. Pl. $ 10. 13, 17 y 21 hs.: El bello monstruo. 14.55, 18.55 y 22.50 hs.: Los hombres del klan. Color. (P|m|18).

★ **ROYAL.** Corrientes 831. 392-8509. 14.20, 18.35 y 22.50 hs.:
EL BEBE DE ROSEMARIE
12.20, 16.35 y 20.50 hs.: Pan y chocolate. (P|m|18). Sáb. trasnoche: El bebé de Rosemarie.

★ **SARMIENTO.** Lavalle 852. 392-3338. A las 13, 15, 17, 19, 21.5 y 23.15: Alberto Olmedo y Susana Giménez en:
MI NOVIA EL...
P|18. Con Tincho Zabala, P. Quartucci, A. Linvell. Direc.: E. Cahen Salaberry. Eastmancolor: a las 14.30, 16.30, 18.30, 20.35 y 22.45: Noticiero. Sáb. trasnoche 1 h.

★ **SELECT LAVALLE.** Lavalle 921. 35-0235. Cont. 12.15 hs. Pl. $ 10. 12.25, 15.50, 19.20 y 23.5 hs. Tech. Persecución implacable. 14, 17.30 y 21.10 hs.: Los familiares de la víctima no serán advertidos. (P|18)

★ **STUDIO.** Santa Fe 2541. 821-5845. 14.25, 16.15, 18.25, 20.40, 22.50. Sáb. Trasn. 1 hs. E. Gould y D. Sutherland dirigidos por R. Altman:
M.A.S.H.
(P|m|18).

★ **SUIPACHA** Suipacha 442. Tel. 392-1195. El graduado. Tech. (P|18). Sáb. trasnoche: Busco mi destino.

★ **TEATRO SAN MARTIN** (Sala Lugones). Corrientes 1530. 46-8611. Num. 15, 17. Not. y Marionetas y dibujos animados orientales. S|R. Num. 18.50, 21, 23. Not. y Donde termina el infierno. (P|14). Dir. M. Kobayashi.

★ **TROCADERO.** Lavalle 820. Tel. 392-1455. 12.30, 15, 17.35, 20.15 y 22.55 hs.:
LOS CHANTAS
Con un elenco sensacional. 14.40, 17.15, 20 y 22.35 hs.: Not. Arg. Sáb. trasnoche. (P|m|18).

ALMAGRO

★ **LORIA.** Rivadavia 3058. 87-1436. 16.15, 19.40 y 23.10 hs.: Mi novia el... Sáb. Trasn.: Mi novia el... 14.20, 17.45, 21.15 hs.: Los caballeros de la cama redonda. Color Cont. (P|m|18).

★ **PALACIO DEL CINE.** Rivadavia 3636. 812-4818. Cont. 15.45, 19.30 23.15 hs.: La captura del Pelham 1-2-3. 14, 17.40, 21.25: Un hombre y una mujer. Color. (P|m|14).

★ **ROCA.** Rivadavia 3753. 812-1517. Cont. 13.45, 17.50 y 22 hs.: Not. y Los chantas. 16.15 y 20.25 hs.: Lo prohibido está de moda. (P|m|18).

BELGRANO

★ **BELGRANO.** Cabildo 2356. 73-5691. 14.20, 17.15, 20 y 22.40: Erase una vez en Hollywood; 16.45, 19.30 y 22.20: Var. S|R. Sáb trasnoche.

★ **CABILDO.** Cabildo 2347. 73-3852 14.30, 18.35, 22.40: Cabaret. 16.35 20.40 hs.: Claudine. Cont. (P|m|18) Sáb. Trasn.: Sabaret.

★ **CUMBRE.** García del Río 4127. 70-5572. 14.30, 17.50, 21.10: Las desventuras de Alfredo. Notic. 16.10, 19.40, 23: Una noche en Casablanca. S|R. Pl. $ 6.

★ **GRAL. BELGRANO.** - Cabildo 2165. 781-7200. 14, 16.15, 18.30, 20.50 23.5: La captura del Pelham 1-2-3. Not. Arg. Sáb. trasnoche.

★ **GRAN SAVOY.** Av. Cabildo 2829. 781-6500. 16.20, 19.45 y 23.10 hs.: El ejecutivo erótico. 14.30, 17.55 y 21.20 hs.: Dos contra la ciudad. Not. Cont. (P|m|18). Sáb. Trasn.

★ **LIDO.** Av. Cabildo 3241. 701-2996. 14, 18.30, 22.30: La fuga fantástica 16.30, 20.30: 5 locos mosqueteros. Not. Pl. $ 6. S|R.

★ **MIGNON.** Juramento 2433. Tel. 73-3899. Cont. 14, 16.10, 18.20, 20.35, 22.50. Sáb. Trasn. 1 hs.: Aeropuerto 1975. S|R. Con Ch. Heston, K. Black.

★ **ROSEDAL.** Serrano 2451. 774-3101. 15.30, 19.5 y 22.40 hs.: El ejecutivo erótico. Dos contra la ciudad. Color. Cont. (P|m|18).

★ **RITZ.** - Cabildo 685. 771-0686 16.20, 19.50, 23.20 hs.: Siglinda. A las 14.20, 17.50 y 21.20 hs.: Ana y los lobos. (P|m|18). Sáb. Trasn.: Woodstock.

BOEDO

★ **CUYO.** Boedo 858. 97-6975. Cont 15.35, 19.25 y 23.10 hs.: Triángulo de cuatro 14, 17.25 y 21.20 hs.: Los doctores las prefieren desnudas. - (P|m|18). Sáb. trasnoche.

★ **EL NILO.** Boedo 1063. 97-2984. 16.30, 20 y 23.30 hs.: El ejecutivo erótico. Sáb. Trasn. 1.20 hs. 14.35 18.5, 21.35 hs.: Dos contra la ciudad. Cont. (P|m|18).

★ **GRAN SAN JUAN.** S. Juan 3246. 97-4293. En casa de Rosita no se necesitan pijamas, La fuga de la Isla del diablo, El knack... y cómo lograrlo. (P|m|18).

★ **LOS ANDES.** Boedo 777. 97-4233. Cont. 15, 18.50 y 22.45: La captura del Pelham 1-2-3. 16.50 y 20.40 hs.: Scorpio. 14.30 hs.: Var. (P|m|14).

★ **MODERNO.** Boedo 937. 97-8601. La batalla del último Pánzer, Venganza por venganza, El pistolero del Ave María. (P|m|14).

★ **NAT. PALACE.** Avda. San Juan 2461. 941-1723. 17.30 y 22.30: Mi novia el... 15.50 y 20.40 hs.: Los caballeros de la cama redonda. 14.30 y 19.20 hs.: Los neuróticos. (P|m|18).

★ **SELECT S. JUAN.** Av. S. Juan 2540. 941-5908. 17.15 y 22.30 hs.: La fuga fantástica. Not. 15.35 y 20.50 hs.: 5 locos en el supermercado. 14 y 19.15 hs.: Misión águilas cruzadas. S|R.

COLEGIALES

★ **ALVAREZ THOMAS.** A. Thomas 841. 54-4999. 16.30, 19.50, 23.10 hs., Mi novia el... 14.40, 18, 21.20 hs.: La gran ruta. (P|m|18).

★ **ARGOS.** F. Lacroze 3455. 54-0673. 15.10, 19, 22.50 hs.: Los chantas. 17.20, 21.10 hs.: Lo prohibido está de moda. 18.45, 22.35 hs.: Notic. (P|m|18).

★ **ATALAYA.** Córdoba 4633. 771-0700. 14.10, 17.55, 22.25 hs.: Erase una vez en Hollywood. 16.30, 20.35 hs.: Las minas del rey Salomón. S|R. Sáb. trasnoche: El pasajero de la lluvia.

★ **REGIO.** Córdoba 6056. 772-3350. Cont. 14 hs. Nuestro agente en Casablanca, El fin de los bárbaros. S|R.

★ **RIALTO.** Córdoba 4287. 86-8761. 15.55, 19.15 y 22.40 hs.: Aeropuerto 1975. Tech. 14.30, 17.40 y 21.5 hs.: 5 locos de fiesta. S|R.

FLORES

★ **AUD. SAN ROBERTO.** Bolivia 667. 612-0084. Cont. 15.30 hs. La super super aventura; El niño es nuestro.

★ **COLISEO.** Bonorino 36. 631-6181. 16.10, 19.40 y 23 hs.: El ejecutivo erótico. Tech. 14.30, 17.50 y 21.15: Dos contra la ciudad. Tech. (P|18). Sáb. trasnoche.

★ **CONTINENTAL.** Carabobo 945. 631-2218. Cont. 14.20 hs. Los días que me diste. Seguro de castidad (P|m|18). Sáb. trasnoche: Los días que me diste.

★ **FENIX.** Rivadavia 7802. 612-8858. Cont. 16.5, 19.25 y 22.50 hs.: Not Contrato en Marsella. 14.30, 17.50 y 21.15 hs.: Locura en el oeste. (P|m|18).

★ **FLORES.** Rivadavia 6661. Tel. 631-3701. 14.35, 18.45, 23: La captura del Pelham 1-2-3. 16.30, 20.45: Una Eva y dos Adanes. Not. (P|14).

★ **FLORESTA.** Cerro 661. 67-8689. Al maestro con cariño, Barrabás. Tech. S|R.

★ **GRAND PRIX.** Gaona 3263. 59-2551. 14, 18.15, 22.45: Erase una vez en Hollywood; 16.20, 20.40: Sinfonía mortal. S|R. Trasn.:: Rolling Stone, Gemme Shleter.

★ **GRAN RIVADAVIA.** - Rivadavia 8636. 69-1356. 14.30, 18.30, 22.30 hs.: Sérpico. 16.40, 20.40 hs.: Los ladrones. Not. Pl. $ 6. (P|m|18). Sáb. trasnoche: Cómo me enseñaron a amar.

★ **LOPE DE VEGA.** L. de Vega 1744, Esq. A. Jonte. 567-4343. Cont (P|m|18). 15, 18.30 y 22.30 hs.: El ejecutivo erótico. 16.40 y 20.40 hs.: Dos contra la ciudad.

★ **MORENO.** Avda. Rivadavia 5050. 90-1303. 14.30 hs.: Var. 14.40, 18.40 22.45 hs.: Erase una vez en Hollywood, con F. Astaire, G. Rogers, 17, 21 hs.: Buscate una colegiala Sáb. Trasn.: Un toque de distinción.

★ **PUEYRREDON.** Rivadavia 6871. 612-0389. Cont. 13.40, 17.45 y 22.5: Notic. y Los chantas. 16.5 y 20.25: Lo prohibido está de moda. (P|18). Trasnoche:

★ **RIVERA INDARTE.** R. Indarte 44 (Alt. Riv. 6900). 612-5500. 15.30 19.15 y 23 hs.: Triángulo de cuatro. 13.55, 17.25 y 21.15 hs.: Los doctores las prefieren desnudas. - Not. (P|m|18).

★ **SAN JOSE.** Rivadavia 7350. Tel. 611-5989. Cont. desde 13.15 hs. Aeropuerto 1975, 5 locos de fiesta. S|R.

★ **SAN MARTIN.** Rivadavia 7060. 612-5416. 13.30 17.10, 20.50: Rescate por un muerto. Not. 15.20, 19, 22.40: Kung Fu puño asesino. Pl. $ 6. S|R. Sáb. Trasn.: Dos valientes contra Kung Fu.

LINIERS

★ **GRAN LINIERS.** Av. Gral. Paz 47. 653-2266. Triángulo de cuatro. 15.30, 19.10, 22.45. La gran ruta. 13.50, 17.20, 21. (P|m|18).

★ **MARTIN FIERRO.** Avda. Gral. Paz 47. 653-2266. La captura del Pelham 1-2-3. 14, 18, 22.20. Scorpio. 16, 20.30. (P|m|14).

★ **ODEON.** Montiel 160. 641-7673. 14.20, 18.20 y 22.30 hs.: Aeropuerto 1975. 16.40 y 20.40 hs.: Cinco locos de fiesta. Cont.

MATADEROS

★ **ALBERDI.** J. B. Alberdi 6165. 68-0496. 15.40, 19.5 y 22.30 hs.: El ejecutivo erótico. 13.50, 17.15 y 20.40 hs.: Dos contra la ciudad. Cont. (P|m|18).

★ **BUENOS AIRES.** Av. del Trabajo 5427. 68-2525. Dos valientes contra Kung Fu, Juggernaut. S|R.

★ **EL PLATA.** J. B. Alberdi 5751. 68-1118. Cont. 15.50, 19.20 y 23 hs.: Triángulo de cuatro. 14.20, 17.35 y 21.10 hs.: Los doctores las prefieren desnudas. (P|m|18).

★ **LUGANO.** Murguiondo 4067. Tel. 60-3457. Mi novia el..., Los caballeros de la cama redonda. (P|18).

PARQUE PATRICIOS

★ **PABLO PODESTA.** La Rioja 2153. 91-1355. Sexo loco, Intimidades de una pareja virgen, Las noches de Boccaccio. (P|18).

★ **RIVAS.** La Rioja 2054. 91-1841. 14.30, 18.30, 22.30: Cinco locos en España. 16.30, 20.30: La aventura es la aventura. S|R. Pl. $ 6.

★ **SAENZ.** Av. Sáenz 449. 91-8455. 14, 18.20 y 22.30: Aeropuerto 1975. 16.5 y 20.20: Los cuatro del Ave María. Cont.

SUR

★ **CONSTITUCION.** Bdo. Irigoyen 1414. 23-0248. 14.50, 18.40 y 22.30: Triángulo de cuatro. 16.45 y 20.35: Los doctores las prefieren desnudas. 14, y 14.30: Var. (P|18|a.).

★ **DANTE.** Almte. Brown 1243. 21-6484. 14.30, 17.50 y 21.20: Bill mata en silencio. 16.10, 19.40 y 23: Robin Hood contra los piratas. S|R. Sáb. trasn.: Todo marido debería tener una.

★ **OLAVARRIA.** Olavarría 656. 21-0454. 14.30, 18.30 y 22.30: Mi novia él... 16.30 y 20.50: Los caballeros de la cama redonda.

VILLA DEL PARQUE

★ **PARQUE.** Cuenca 3256. 50-4448. 14.30, 18.30 y 22.30: Un toque de distinción. 16.30 y 20.30: Los girasoles de Rusia, c. Sofía Loren. Not. Pl. $ 6. P|18|añ.

VILLA DEVOTO

★ **ACONCAGUA.** Av. Mosconi 3360. 571-5208. 14.30, 18.30 y 22.30: Nuestros años felices. 16.30 y 20.30: 40 quilates. Pl. $ 6. P|14|a.

★ **DEVOTO.** Nueva York 3330. 50-1443. Mi novia el...; La gran ruta; Hay que romper la rutina. Trasn.: Cuando las mujeres tenían cola. Senta Berger.

VILLA URQUIZA

★ **EDEN.** 51-2135. Bauness 2506. Aeropuerto 1975. Los 4 del Ave María. Cont. Niños $ 7.

★ **25 DE MAYO.** Triunvirato 4438. 51-1859. Cont. 14.50, 18.30 y 22.20: Triángulo de cuatro. 16.45 y 20.30: Los doctores las prefieren desnudas. P|18|a.

GRAN BUENOS AIRES

★ **BALLESTER.** Majestic. Juntos con dinamita, El oro de Mackenna. S|R.
Sarmiento. Triángulo de cuatro, Hay que romper la rutina. P|18|a.

ULTIMA HORA, diario de la mañana, tarde y noche. Registro de la Propiedad Intelectual Nº 1.277.046. Dirección, redacción, administración y talleres: Azopardo y Garay. T. E. 30-0181 al 84 y 30-7811 al 13. Director general: Délfor F. E. Otero

Despeja Nicolau, Trobbiani espera, Aimar mira y Zavagno parece gritar algo a sus invisibles compañeros. Pese a jugar con 10 hombres gran parte del partido, Rosario Cen tral confirmó que para Boca es difícil salir ganador aquí.

Cae Cabral. El "9" de Central pisó la pelota y cayó solo. Nicolau se apresta para el despeje respaldado por Potente. Duro partido en Rosario, disputado bajo una cortina de agua. El local que terminó con 10 hombres, aguantó bien.

EXITO DEL "CONTRA"

ROSARIO, 13 (De nuestro enviado). — Bajo una intensa lluvia se disputó el partido entre Central y Boca. Mejor inicio local, bien afirmado en el medio campo por el trabajo de Solari y Aimar, este último abocado al control permanente de Potente. Adelante, las incursiones de Kempes eran siempre peligrosas para los intereses xeneizes. Boca fue ajustando las marcas con lentitud. Comenzó a tener vigencia el trabajo de Trobbiani, mientras que Ferrero, tirado atrás, buscaba conexión constante con sus mediocampistas. Pero toda la labor del número 5 boquense y del puntero, se diluía frente a la falta de diálogo con el resto de sus compañeros.

A los trece minutos llegó el gol de Zavagno. Con preciso cabezazo, culminó una bonita jugada de Kempes. Boca se fue adelante "con todo" en busca del empate. Estuvo varias veces a punto de lograrlo. Felman y Bailetti, anduvieron muy cerca del arco de Biasutto. Pero todo fue hecho a los tropezones, con entusiasmo pero sin ideas.

De tal forma, resultaba fácil para los hombres del fondo centralista controlar los intentos ofensivos

Boca tuvo todo a su disposición en el segundo tiempo. A los trece minutos se fue expplsado Daniel Killer. Pero los visitantes fueron muy poco en materia ofensiva. Nunca llegaron con claridad a la valla de Biasutto.

Por ese lado hay que buscar la explicación a su derrota. Y valorizar el triunfo "canalla" que fue conseguido a base de fervor y decisión. Tuvo menos la pelota, llegó menos que su rival, pero ganó. Lo demás no cuenta.

HISTORIA SABIDA: ¡CENTRAL!

Fotos de nuestros enviados especiales Enrique Marcarián y Eduardo Martinelli

• PRIMER TIEMPO

Bajo una intensa lluvia que comenzó a caer en Rosario pocos minutos antes de la iniciación del partido, Central y Boca iniciaron las acciones. Mejor comienzo local que buscaba, por la vía de Kempes, acercarse con rapidez al área adversaria. Lentamente, la visita fue ajustando las marcas.

Tarantini se llevó una pelota por su lateral, combinó con Ferrero, quien de inmediato entregó a García Cambón. El volante xeneize se internó y cuando tenía serias posibilidades, resbaló y permitió el rechazo de la defensa "canalla".

Trobbiani, cuando transcurrían cinco minutos eludió a varios rivales. En última instancia Pascuttini tomó de la camiseta y el árbitro le mostró tarjeta amarilla al zaguero. La pena, ejecutada por García Cambón no trajo consecuencias.

A los jugadores se les hacía difícil controlar la pelota, por lo resbaladizo del campo. En Boca era notoria la intención de buscar al peruano Bailetti, pero la última línea adversaria respondía con solvencia.

Una bonita combinación entre Potente y García Cambón, fue neutralizada por Pascuttini cuando transcurrían 9 minutos. Ferrero anuló a González quien insistió y sacó al corner. El tiro de esquina ejecutado por el mismo Ferrero, fue despejado por Daniel Killer.

Solari entregó a Kempes que escapó por su lateral. El puntero envió centro y Zavagno, con preciso golpe de cabeza, marcó el primer tanto del partido. Iban 15 minutos.

Bonita pared entre García Cambón y Ferreiro, la culminó el puntero con exacto pase al peruano Bailetti, quien de inmediato tiró. La pelota encontró en su trayectoria el cuerpo de Mario Killer y se perdió al corner. Servido por Felman rechazó Aimar. Se llevaban jugados 20 minutos.

A esa altura del espectáculo, los xeneizes" buscaban con insistencia el empate. Ferrero era el conductor de los atacantes de su equipo. Sin embargo, sus esfuerzos no encontraban adecuada correspondencia en los restantes compañeros de ofensiva.

A los 26 minutos se produjo una jugada que estuvo a punto de concretar la igualdad. Felman conectó preciso tiro de media vuelta; Biasutto se estiró y con la punta de los dedos mandó al corner. La lluvia, mientras tanto, seguía cayendo copiosamente en Rosario.

Nicolau cometió foul en perjuicio de Cabral. La pena la ejecutó Kempes, que, en jugada de pizarrón, cedió a Cabral ubicado en el otro extremo. Sin embargo toda la jugada, fue anulada por infracción del delantero. Transcurrían 31 minutos.

Un minuto después, largo remate de Tarantini se perdió apenas desviado. El equipo de la ribera era claramente superior a su adversario.

Central dejaba todo librado a sus peligrosos contraataques, que nacían en los desbordes del uruguayo González y encontraban continuidad en Kempes y Cabral. La última línea boquense ponía de manifiesto serias falencias cada vez que era exigida por sus rivales.

Trobbiani se llevó una pelota a "puro guapo". Dejó en la carrera a varios marcadores en el camino y sobre el fondo, envió centro. Nadie de Boca en el área para recibir. Iban 40 minutos. En la acción siguiente, el juez le exhibió la amarilla a Aimar por protestas reiteradas.

Sin incidencias de destaque, terminó el primer tiempo con el triunfo de Central por 1 a 0.

• SEGUNDO TIEMPO

En el equipo boquense, Benítez ocupó el lugar de Bailetti. Los visitantes se lanzaron desde el inicio al ataque. Muy cerca del área, le cometieron foul a Felman. Tiró Nicolau con violencia pero muy desviado.

En un contraataque "canalla" Tarantini debió enviar al corner. Lo ejecutó Kempes sin consecuencias. Iban 14 minutos.

La lluvia y el mal estado del campo, conspiraban contra el espectáculo. Algunos jugadores fueron perdiendo la calma. A los 21, Daniel Killer lanzó un puntapié desde atrás contra Ferrero. Fue expulsado.

A los treinta, con todo Boca al ataque, Rogel ubicó preciso cabezazo hacia abajo. Biasutto se arrojó al piso y contuvo.

En un peligroso contraataque, Kempes ingresó al área y cuando tenía todo el arco a su disposición, Sánchez se arrojó a los pies y salvó. Iban 35 minutos.

Una sucesión de rebotes en la última zona de Central, la culminó García Cambón con golpe de taco. La pelota se perdió muy cerca. Se jugaban 38 minutos.

Sin otras alternativas de interés terminó el partido con el triunfo local por 1 a 0.

R. Central 1 — Boca 0

CENTRAL: Biasutto; González, Pascuttini, D. Killer, M. Kiler, Aimar, Solari, Zavagno, Bóveda, Cabral y Kempes. A.S.: Ferrero. D.T.: C. Griguol. S.C.: Van Thuyne, Arias, Mancinelli y Carril.

BOCA: Sánchez; Pernía, Nicolau, Rogel, Tarantini, Trobbiani, Potente, García Cambón, Felman, Bailetti y Ferrero. A. S.: Vidallé. D.T.: R. Domínguez. S.C.: Nanni, Benítez, Alonso y Gerez.

Gol en el primer tiempo: 13m. Zavagno (RC).

Incidencia: Expulsado D. Killer (C).

Cambios: Mancinelli y Carril por Zavagno y Bóveda (C); Benítez por Bailetti (BJ).

Arbitro: Rodríguez. **Cancha:** Central.

Recaudación: m$n 20.836.000.

Tercera: Central 3, Boca 0.

HUBO GOLPE DE ESTADO EN CHAD: MUERE EL PRESIDENTE

JAMENA, Chad, 13 (France Presse). — El presidente del Chad, Ngarta Tombalbaye, murió esta mañana aquí cuando las fuerzas armadas atacaron su residencia para derrocarlo. No se informó sobre las razones del deceso.

El golpe militar triunfó después de varias horas de combate y el general Noel Odingar, comandante interino de las fuerzas armadas, anunció oficialmente por radio el fin del régimen de Tombalbaye.

Este ocupaba la presidencia del Chad desde el año 1962, dos años después de que el territorio consiguiese su independencia de Francia.

La república del Chad está enclavada en Africa, al sur de Libia, entre el Sudán y la república centroafricana, Camerún, Nigeria y Níger. Cuenta con una superficie de 1.264.600 kilómetros cuadrados y una población de unos tres millones y medio de habitantes.

Las fuerzas francesas continúan aún en el Chad, a pesar de su independencia, en virtud de los acuerdos de coperación y de defensa concluídos entre los dos países. Sin embargo no participan, desde hace tres años, en los contínuos enfrentamientos armados de las tropas nacionales con los rebeldes opositores.

Noticias divulgadas hoy en París hacían presagiar que las tropas francesas acantonadas en el Chad se vieran implicadas por el golpe de Estado registrado hoy en aquel país. Sin embargo, las autoridades francesas han anunciado la "no intervención" de esas tropas en esta cuestión, por considerar que los acontecimientos de hoy en aquella república son "puramente entre habitantes del Chad". El golpe de estado se produjo a las cinco de la madrugada de hoy domingo. Tiros de armas ligeras y alguno que otro obús estallaron en el centro de la capital del Chad, Jamena, y en los alrededores de la residencia del presidente Tombalbaye. Hasta el momento se sabe que ha habido varios heridos, pero no se tienen noticias de que se hayan registrado muertos, salvo el deceso del presidente.

TEME USA PERDER INDOCHINA

DE VIETNAM Y CAMBOYA, LA OFENSIVA SE TRASLADO A TAILANDIA

WASHINGTON, 13 (EFE). — Estados Unidos ve con preocupación la escalada de las guerrillas en Tailandia, como consecuencia de los descalabros en Camboya y Vietnam. En síntesis, perder toda Indochina. En los últimos cinco días 33 soldados tailandeses han perecido en emboscadas con guerrillas comunistas, lo que para este país es una batalla desusada, pues siempre ha permanecido en calma.

El "Washington Post" cita hoy informes de la inteligencia y noticias de Bangkok que señalan cómo el pentágono está pensando en la "teoría del dominó", que ahora llega hasta Tailandia justo en su frontera con Laos.

La situación en Tailandia ha preocupado en Estados Unidos, que aún mantiene una presencia militar en el país de relieve. Sin embargo, el gobierno de Bangkok ha anunciado que estos contingentes militares abandonarán el país en el plazo de un año.

Los tropas norteamericanas en Tailandia ascienden a 26.000 soldados y expertos junto con 200 caza bombarderos y aproximadamente una veintena de bombarderos B-52 de gran alcance.

• NUEVO GOBIERNO

PHNOM PENH, 13 France Presse). — El general Sak Sutsakhan, primer vicepremier y ministro de Defensa de Camboya, fue nombrado presidente del Comité Supremo de la República. El Comité Supremo, directorio integrado por siete miembros, asumió la jefatura del Estado tras la partida, ayer sábado en la mañana, del presidente interino, Saukham Khoy, que había reemplazado al titular ausente, mariscal Lon Nol. El primer ministro, Long Boret, asumió la vicepresidencia del nuevo comité. La constitución de este nuevo gobierno, junto a la evacuación de los ciudadanos norteamericanos residentes aquí, que se concretó ayer, y la continuación de la ofensiva comunista, configuran los acontecimientos principales en la situación camboyana.

La primera reacción de los círculos diplomáticos es que estos acontecimientos representan sobre todo una gran victoria para el príncipe Sihanouk y para la posición que sostuvo constantemente durante los 5 años transcurridos desde el golpe de Estado del 18 de marzo de 1970 en Phom Penh.

Ultima Hora

SEGUNDA SECCION

Buenos Aires, Domingo 13 de Abril de 1975

Lo que sucedió en las últimas horas —se revela— es que los Estados Unidos, retirándose de Camboya, reconocieron de hecho a Sihanouk como jefe de Estado y esto, luego de haber rechazado durante años la "solución Sihanouk".

También se afirma que, a pesar de la negativa de Sihanouk de volver a Phnom Penh a petición norteamericana (y para hacer de mediador en vista de una solución de compromiso), los norteamericanos decidieron en pocas horas, evacuar la capital de Camboya, según el "consejo" que Sihanouk dio.

• ESPEJO DE VIETNAM

NUEVA YORK, 12 (France Presse). — La evacuación de Phnom Penh es el signo precursor de "una retirada similar de Saigón", estima el "New York Times" en su edición del domingo.

En un editorial, el rotativo neoyorquino afirma que la evacuación de Camboya constituye "el desenlace, sin gloria, de una desafortunada intervención norteamericana en Indochina".

Refiriéndose a la petición de nuevos créditos para el Vietnam del Sur, por parte del presidente Gerald Ford, el diario señala que el jefe del ejecutivo parecía saber de antemano que sería rechazada. Su objetivo, añade el "New York Times", podría ser simplemente atribuir al Congreso la responsabilidad de una caída de Saigón.

• SIGUEN ABASTECIENDO

WASHINGTON, 13 (France Presse). — La reanudación de las operaciones de abastecimiento a Camboya fue dedidida a petición del embajador norteamericano en Phnom Penh, revelaron en Washington fuentes allegadas al Pentágono.

Las operaciones, que consisten en el suministro de víveres y municiones, habían sido interrumpidas el viernes con el cierre de la embajada de Estados Unidos.

El embajador John Gunther Dean lanzó un llamamiento en favor de la continuación de abastecimiento desde Tailandia, país al que llegó tras abandonar su embajada en Phnom Penh.

Según las fuentes antes citadas, Dean dirigió la petición a Washington influenciado por insistentes presiones de los jefes de la aviación camboyana.

Estos últimos insistieron en su decisión de proseguir la lucha contra el avance de las fuerzas sihanukistas sobre Phnom Penh.

No se facilitaron detalles sobre las modalidades que se aplicarán, a las operaciones de suministro. El aeropuerto de la capital camboyana ya no puede seguir siendo utilizado.

• FRANCIA RECONOCE

PARIS, 13 (ANSA). — El gobierno francés reconoció al gobierno real de la Unión Nacional de Camboya (GRUNK) del príncipe Norodom Sihanouk, según anunció el Ministerio de Relaciones Exteriores francés.

• FORD PIDE AYUDA

WASHINGTON, 13 (ANSA). — El gobierno norteamericano reiteró al Congreso el pedido de fondos para una mayor ayuda militar a Camboya, declarando que "no obstante la evacuación de Phnom Penh, los Estados Unidos continuarán haciendo todo lo posible para sostener a Camboya independiente, pacífica, neutral y unida".

Así se consigna en dos declaraciones publicadas por la Casa Blanca luego de la evacuación de 270 norteamericanos y camboyanos de la capital, Phnom Penh.

EL DRAMA DE LOS NIÑOS

MILAN, 13 (ANSA). — El "Centro Italiano para la Adopción Internacional" expresó una condena por la evacuación en masa de niños vietnamitas y la consiguiente instrumentalización política de estos traslados.

"La Adopción Internacional —dice un documento— debe proceder garantizando rigurosamente: la constatación de auténtica situación de abandono o de huérfano del niño; la observancia minuciosa de los problemas jurídicos relacionados con la adopción internacional y la valoración de las motivaciones que impelen a las familias a adoptar".

"El centro —continúa el comunicado— reafirma, de todos modos, que la adopción internacional es un medio válido, reconocido por las Naciones Unidas, para dar una familia a niños que no la tienen, superando barreras políticas, religiones y raciales.

• VIETNAMITAS A VENEZUELA

CARACAS, 13 (EFE). — Alrededor de 300 hogares venezolanos del occidental Estado Zulia han manifestado deseos de adoptar niños huérfanos de Vietnam del Sur, informó el presidente de la Cruz Roja venezolana, Luis García Nebot. El presidente de esa entidad puntualizó que esas 300 familias venezolanas están dispuestas a realizar todas las gestiones necesarias para lograr la adopción de los niños huérfanos vietnamitas, en cumplimiento de una obra en bien de la humanidad.

COIMAS: ARELLANO NI SE INMUTA

TEGUCIGALPA, 13 (Associated Press). — Oswaldo Lopes Arellano parecía estar seguro como dictador de Honduras, aunque con menos poder que antes, y aun enfrentando un escándalo de 1,2 millones de dólares.

No había clamor popular contra él ni tampoco movimiento alguno claro de los militares para deponerlo después de que se publicó que la Compañía United Brands de los Estados Unidos pagó un soborno a funcionarios hondureños no identificados para hacer reducir un impuesto al banano de exportación.

La comisión de Bonos y Valores de Estados Unidos, canceló las operaciones con acciones de la United Brands, y se dijo que se está investigando la posibilidad de que el dinero haya sido para Lopes Arellano.

Tampoco parece existir la posibilidad de que una comisión investigadora hondureña pueda hacer peligrar la posición de Lopes Arellano con los resultados de lo que investigue. Fue Arellano y su Consejo de Ministros los que la nombraron.

Además, cuatro de los ministros nombrados en la comisión son miembros de la Comisión Nacional del Banano de Honduras, que formula las decisiones sobre el banano de exportación.

La comisión de siete miembros incluye al presidente de la Suprema Corte y al procurador.

Otros son el jefe del Estado Mayor del Ejército, el arzobispo de Tegucigalpa, el rector de la universidad, el presidente de la Cámara de Comercio y el líder de los obreros hondureños.

Un miembro del comité político del Partido Liberal, Max Velázquez Díaz, dijo que la comisión investigadora fue nombrada solo como una táctica dilatoria y no resolverá nada.

• SARAMPION NEGRO

QUETZALTENANGO, (Guatemala), 13 (EFE). — Más de 150 niños fallecieron en solo ocho días, víctimas de una epidemia de "sarampión negro" que asoló la región de Quetzaltenango, al oeste de Guatemala.

La enfermedad, una variedad hemorrágica del sarampión, afectó con particular agudeza a los niños que viven en el sector rural de esta segunda ciudad de Guatemala.

EL MUNDO AL REVÉS

Marca el Paso

LORAIN, Ohio, 13 (France Presse). — Un estimulador cardíaco cuya energía es suministrada por el propio corazón fue puesto a punto por un investigador de Cleveland, anunció hoy el diario "Lorain Journal". El "pacemaker" del Dr. Carl Enger, explica el periódico, no necesitará nunca ser reemplazado como sucede con los marca pasos utilizados hasta ahora.

Salvoconductos, No

SANTIAGO, Chile, 13 (ANSA). — Un comunicado oficial de la cancillería chilena, solicita a las embajadas de aquellos países que no son parte en las convenciones sobre asilo que "no le sean presentadas nuevas peticiones en este sentido". La negativa del gobierno chileno para continuar otorgando salvoconductos a las naciones que no han suscripto los tratados internacionales correspondientes, fue anunciada el jueves pasado por el subsecretario de Relaciones Exteriores, coronel Enrique Valdés Puga.

Peces Gordos

BOGOTA, 13 (EFE). — Las autoridades de policía dijeron que "se dio el más rudo golpe a los peces gordos del tráfico de "estupefacientes", en una acción llevada a cabo anteanoche, durante la cual se allanaron tres residencias y fueron detenidas nueve personas, entre ellas cuatro mujeres. Como jefe de la banda aparece Iván Darío Carvalho Gómez, al parecer de nacionalidad portuguesa, y quien habitaba una suntuosa casa, "a la que continuamente llegaban personajes y automóviles con matrículas de Estados Unidos, Argentina, Venezuela", según dijeron varios vecinos a la policía.

¡Ahora Sí!

WASHINGTON, 13 (Associated Press). — El vicepresidente Nelson A. Rockefeller encabeza la delegación norteamericana a los funerales del dirigente chino nacionalista, presidente Chiang Kai-shek, anunció la Casa Blanca. La delegación partió hoy para asistir a los servicios el miércoles en Taiwan. El anuncio se produjo al día siguiente de haber criticado el senador Barry Goldwater los planes para enviar al secretario de Agricultura Earl Butz a Formosa en representación de Ford, calificándolo de "tratamiento deplorable a un ex aliado". Goldwater dijo que su comentario no iba en detrimento de Butz, pero "sin embargo creo que es responsabilidad del presidente ordenar a su segundo asistir a este período final de respeto a un hombre junto al cual luchamos y que luchó a nuestro lado".

Goldwater acompañará a Rockefeller, con otros legisladores, diplomáticos y personalidades norteamericanas relacionadas con China, incluyendo a Anna Chennault.

Salvados por Milagro

FLORENCIA, 13 (EFE). — Un atentado explosivo fue perpetrado minutos antes de la pasada medianoche en la línea ferroviaria Florencia-Roma, a dos kilómetros de la estación de Incisa Valdarno. La explosión, de notable potencia, afectó parcialmente a la locomotora del convoy "Flecha del Sur", cuando acababa de salir de un túnel, destruyendo metros de línea férrea. El tren afortunadamente no llegó a descarrilarse. En caso contrario se hubiera precipitado al vecino río Arno, produciéndose una tragedia de grandes proporciones, ya que a bordo del convoy viajaban 1.500 pasajeros. El tráfico ferroviario ha sido reactivado a primera hora de la mañana de hoy, pero en un solo sentido.

Franca Decadencia

WASHINGTON, 13 (EFE). — La clase media norteamericana ha sido el grupo social de los Estados Unidos que más ha sufrido las consecuencias de la recesión económica del país durante los dos últimos años, opinan la mayoría de los economistas. La decadencia en términos económicos de la clase media norteamericana ha sido tal que es la que ha visto más rápidamente deteriorado el poder adquisitivo de sus dólares, debido a la inflación y a los impuestos progresivos del fisco.

INTENTAN COPAR UN REGIMIENTO

ROSARIO, 13 (De nuestro corresponsal). — La guardia del batallón 121 de Arsenales "Fray Luis Beltrán" rechazó hoy un intento de copamiento, cuando 50 ó 60 extremistas, con armas largas, trataron infructuosamente de penetrar a través de uno de los accesos de la unidad.

Los hechos —sobre los cuales dará una información oficial el Comando del II Ejército— comenzaron a desarrollarse, según fuentes fidedignas, a las 12.45. Varios automóviles y camionetas, que se desviaron de la Ruta 11, a 25 kilómetros de Rosario, en la localidad de Fray Luis Beltrán, estacionaron a unos 50 metros del portón de acceso de la guarnición. De su interior salieron unos 50 ó 60 individuos, con armas largas, que treparon rápidamente a los techos de varias casas. Desde allí abrieron fuego contra la guardia, que inmediatamente fue contestado.

Según algunos vecinos, el tiroteo duró una hora y media y, progresivamente el fuego de los defensores de la unidad se hacía más intenso. Los atacantes, entonces, optaron por huir pricipitadamente.

Minutos más tarde arribaban refuerzos: efectivos de la policía y tropas del ejército; también se observó la llegada de varias ambulancias. Para llegar al punto donde se originó la escaramuza es preciso tomar un camino lateral, atravesado por las vías del Ferrocarril Belgrano.

Existe otra versión, según la cual el batallón también fue atacado desde el río, pues sus terrenos linda con el Paraná, pero también allí los agresores fueron obligados a la fuga.

El episodio fue advertido por la población de Rosario Norte, cuando se observaron intensos movimientos de las fuerzas de seguridad. Setenta policías, que debían prestar servicios en el estadio de Rosario Central —donde el equipo de fútbol de la institución disputaba un partido con Boca Juniors de Buenos Aires— fueron derivados rápidamente al teatro de los sucesos. Pero una hora más tarde regresaron al estadio.

Otro indicio de las medidas adoptadas aconteció en el interior del Batallón de Comunicaciones 121. Allí se encontraban familiares de soldados recientemente incorporados que fueron instados, mediante megáfonos, a abandonar de inmediato la guarnición.

SIMULO UN RAPTO PARA IR CON SU AMOR

CORDOBA, 13 (De nuestro corresponsal). — Se ha producido un hecho que movilizó a la policía y a la opinión pública y que ha tenido una derivación realmente novelesca.

En esta ciudad, la señora Ana María Ferraro de Bonsotti —una mujer de bellas faciones y conversación desenvuelta—, reunió a representantes de la prensa para detallar lo que —consideraba— era un hecho de extraordinaria gravedad.

Dijo, llorando, que ella y su pequeño hijo, Gonzalo, de 4 años, que estaba en sus brazos, habían sido secuestrados, con fines delictuosos, por lo que sufrió, durante días, inenarrables padecimientos.

Tras su charla con los periodistas, intervino la autoridad policial, que realizó una investigación para localizar a los autores del denunciado secuestro.

Fue así como se realizaron diversos procedimientos y se apresó a la señora Ana Nuarte de Blanco y a Oscar Nuarte, a quienes, formalmente, se llegó a acusar de ser los autores del rapto de la señora y de su niño.

• LO INSOLITO

Pero había algo en la trama urdida por la denunciante que no satisfacía a los investigadores policiales; también les resultaban convincentes las afirmaciones de los nombrados Nuarte de Blanco y Oscar Buarte, en el sentido de que ellos eran totalmente ajenos al presunto secuestro y que, indudablemente, todo debía ser producto del desvarío o la mala intención de la señora Ana María Ferraro de Bonsotti, quien al urdir el doble secuestro, podría haber tenido el propósito de ocultar otra cosa, o sea, lo que realmente sucedió. Fue así como la investigación se profundizó y se hicieron otras diligencias, que llevaron a los funcionarios policiales a una evidencia: la señora Ferraro de Bonsotti, en lugar de estar secuestrada, se había trasladado con su niño a la provincia de Mendoza. Se verificó que había sido vista en libertad, caminando por las calles San Pedro y San Martín, de la capital de esa provincia.

Al parecer, la mujer, perdidamente enamorada de un hombre, decidió vivir "su aventura, yéndose con él durante algunos días, a Mendoza, para después retornar al seno de su hogar, "fabricando" la historia que contó a los periodistas y a la policía.

Ahora, se dispuso la libertad de los presuntos secuestradores y se determinó, sin lugar a dudas, que la mujer había mentido. En realidad, estuvo en la Fiesta de la Vendimia con su amigo. Su marido se ha llevado tras el singular hecho, la sorpresa del siglo...

FALLECIO UN PACIENTE DEL DOCTOR BARNARD

EL CABO, Sudáfrica, 13 (France Presse). — El primer paciente del doctor Christian Barnard que recibió un corazón doble para reforzar el primero, murió el 5 de abril, cuatro meses después del trasplante se supo hoy aquí.

Yván Taylor, de 58 años de edad, fue operado en noviembre de 1974 y el 31 de diciembre fue realizado un trasplante similar sobre otro sudafricano, Leonard Gross, de 47 años que dede hace un mes y medio reanudó sus actividades

Este nuevo método de transplante consistió en agregar un corazón sano al corazón enfermo sin ablación del órgano deteriorado, y de esta forma, el sano asume gran parte de las funciones deficientes del corazón del operado.

Según fuentes médicas de El Cabo, la convalecencia de Taylor fue difícil en razón de una complicación ocurrida en el momento de la operación al ser víctima de una embolia pasajera en la mesa de operación.

El deceso de Taylor fue mantenido en secreto hasta ahora a pedido de la familia que también quiso evitar toda publicidad en el momento de la operación.

MAÑANA SEPULTARAN A LOS JOVENES ABATIDOS

Serán inhumados mañana los despojos mortales de los dirigentes juveniles justicialistas Simón Sumovich, Demetrio Tarasi y René Federico, hallados carbonizados esta semana en la intersección de las calles Camargo y Angel Gallardo; el velatorio se realizó en el local de Santa Fe 1385, de esta ciudad. La demora se debe a que aún no fueron entregados los cadáveres a sus deudos. Sumovich, Tarasi y Federico eran los máximos dirigentes del denominado Encuadramiento para la Juventud Peronista, una de las organizaciones en que se nucleó la fuerza juvenil del justicialismo, hasta que el general Perón aconsejó la disolución de la rama.

• IDENTIFICACION

ROSARIO, 13 (De nuestro corresponsal). — Fue identificado el joven ultimado en un enfrentamiento con fuerzas policiales, en Villa Diego, departamento Rosario. Se trata de Miguel Angel Lobotti, de 25 años, activista del sector que apoyó a la lista que en las elecciones realizadas en la seccional Villa Constitución, de la Unión Obrera Metalúrgica, se impuso llevando como secretario general a Alberto Piccinini, actualmente detenido. Al ser acribillado a tiros Lobotti, la policía apresó a Natividad Martínez, de 25 años, y a Sixto Augusto González, de 32. Lobotti tenía su domicilio en la ciudad de Villa Constitución.

• INVESTIGACION

CORDOBA, 13 (De nuestro corresponsal). — La detención de personas que integran la Unión Cívica Radical y la denuncia de que fueron sometidas a apremios ilegales por la policía local, ha determinado la reacción de dirigente de esa agrupación política y que se enviara un telegrama al ministro del Interior, doctor Alberto Rocamora. El diputado nacional por la UCR, doctor Ernesto Molinari Romero, solicita al ministro una investigación de la muerte del joven Horacio Siriani

Se pudo saber que el joven Siriani había sido detenido hace algunos días cuando se hallaba con algunos amigos en el bar España, de la ciudad de Cruz del Eje, donde residía con sus familiares. Varios sujetos armados lo obligaron a salir del local y subir a un automóvil.

Se ha denunciado que tanto Siriani como otros detenidos fueron sometidos a malos tratos, falleciendo a raíz de los golpes el nombrado, quién no actuaba, con sentido militante, en política.

ISABEL - PINOCHET: UN DIA DE TRABAJO

SANTIAGO, Chile, 13 (ANSA). — La adopción de medidas conjuntas respecto al extremismo analizarán en San Carlos de Bariloche, los presidentes de Chile, general Augusto Pinochet y de Argentina, María Estela Martínez de Perón, según lo señaló hoy el diario "El Mercurio" de esta capital.

El decano de la prensa chilena sostiene que ello corresponde a "antecedentes absolutamente fidedignos, proporcionados por fuentes gubernamentales de plena confianza". La información añade que los mandatarios de Chile y Argentina se reunirán por un solo día en la localidad trasandina de San Carlos de Bariloche. La jornada —añade— consistirá en una reunión de trabajo y un almuerzo, en el que el general Pinochet será huésped de la presidente María Estela Martínez de Perón.

Al encuentro concurrirán también los cancilleres Alberto Vignes, de Argentina, y Patricio Carvajal, de Chile, quienes ya sostuvieron prolongados contactos durante esta semana en Santiago.

MASACRE EN LIBANO

BEIRUT, Líbano, 13 (France Presse). — Veintidós palestinos fueron muertos o heridos hoy, cuando miembros de las Falanges Libanesas (extrema derecha) dispararon contra un coche y un ómnibus en los que viajaban fedayines.

Las informaciones son confusas en cuanto a las víctimas, respecto del incidente ocurrido en la localidad de Ain Remmaneh, cerca de Beirut. Uno de los muertos, está confirmado, es Joseph Abu Assi, jefe de una sección falangista.

Se ignora a qué movimiento pertenecían los fedayines, pero su presencia es habitual en Líbano, desde donde se organizan los ataques a los objetivos israelíes.

BAHIA BLANCA: VIOLENTO TEMPORAL

BAHIA BLANCA, 13 (De nuestro corresponsal). — Un violento temporal, caracterizado por una intensa precipitación pluvial y ráfagas de viento huracanado, se desencadenó sobre esta ciudad sureña anoche, causando múltiples inconvenientes a la población y daños importantes; también hay que lamentar que sufrieran contusiones alrededor de veinte personas, por la voladura de techos

El fenómeno climático se prolongó dos horas y los bomberos debieron apelar a todos sus efectivos para responder a las llamadas de emergencia que se les hicieron. Hubo casas que quedaron anegadas y hasta experimentó este problema el local de la brigada de investigaciones de la policía de Bahía Blanca, donde los presos tuvieron que ser sacados de los calabozos y alojados en otras dependencias.

Los bomberos acudieron a barrios vecinos y auxiliaron a adultos y menores; servicios médicos trasladaron a los contusos a diversos centros de asistencia.

Entre los locales anegados, se hallaba el perteneciente a la radioemisora local LU- 7 General San Martín que a causa de los inconvenientes experimentados, debió suspender por algunos minutos su emisión. Las autoridades municipales, al tener conocimiento de la magnitud de lo que estaba aconteciendo, dispusieron el envío de equipos de apuntalamiento a casas que amenazaban derrumbarse; también se integraron equipos de salvamento para socorrer a familias que se hallaban en difícil situación.

Para OBREROS y EMPLEADOS

En sólo 20 días entregamos
CHALET DE MADERA MACHIMBRADA

1 habitación, cocina y porch. $ 3.500 y cuotas mensuales.

2 habitac. cocina comedor, baño y porch. $ 7.000 y cuotas mens

VALIDA POR ESTA SEMANA!

VIVIENDAS - La Moderna

POMPEYA: Av. Sáenz 855, 1º piso of. A
BOULOGNE: Yatay 18 esq. Rolón (cost. estac.)
LINIERS: Cuzco 40 local 22 (costado estac.)

LINEA 60: PARAN CHOFERES

Los choferes de la línea de colectivos 60, que sirve el trayecto Constitución-Tigre, se han declarado en huelga desde ayer a las 17, como repudio a las 'irregularidades que ha venido cometiendo la empresa en el pago de los haberes; el corte de servicios para algunos choferes y el despedido de tres empleados", según manifestó uno de los voceros de los huelguistas que, según dijo, suman unas 500 personas.

Según informaron los delegados de los choferes en huelga, quienes acatan las directivas de la Unión Tranviarios Automotor, sindicato al que pertenecen, los empresarios se amparan en la existencia de dos agrupaciones patronales, la FATPREN y la Cámara Empresaria del Transporte Automotor, diciendo que pertenecen a una u otra agrupación, de acuerdo con su conveniencia. Finalmente, los delegados manifestaron que mañana, lunes, concurrirán al Ministerio de Trabajo, para participar de una reunión de conciliación: "Si no hay solución, dijeron, acataremos las disposiciones que decida la Unión Tranviarios Automotor".

MISIONES, EN LOS OJOS DEL PAIS

FIN DEL COMICIO: VOTO EN ORDEN

TELEFOTOS DE NUESTRO ENVIADO ESPECIAL, OSVALDO FERNANDEZ BURGOS

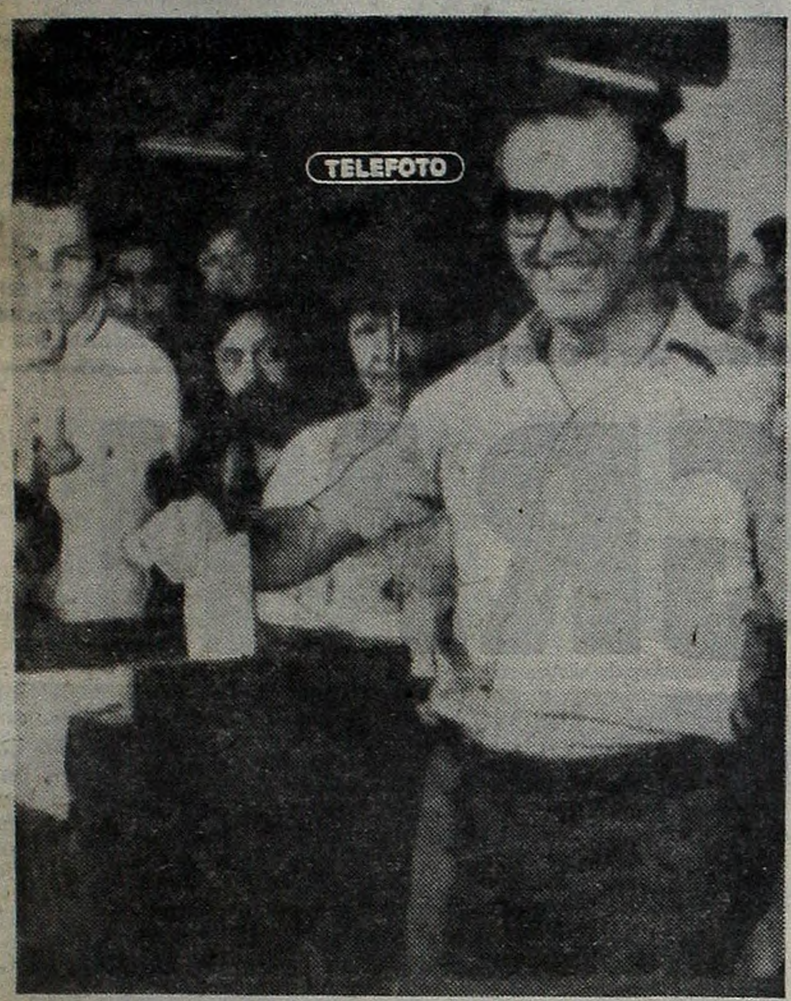

Amplia sonrisa de Ricardo Barrios Arrechea, candidato de la UCR, al depositar su voto.

Emite su voto el candidato del Frente en Misiones, Miguel A. Alterach. Jornada normal.

Todos los medios fueron buenos para llegar hasta las urnas, dando de esa manera, un hermoso ejemplo de civismo.

Puestos callejeros para alimentar a los más madrugadores.

Norberto Ricardo Alayon, del FIP, aquí depositando su voto.

Desde temprano se votó con entusiasmo, formándose largas colas. El Ejército, celoso custodio del acto comicial.

POSADAS, 13 (De nuestro enviado especial). — Un indisimulable nerviosismo comenzó a propagarse en la ciudad, cuando las agujas del reloj indicaron las verticales seis de la tarde: terminaba la emisión de los sufragios y comenzaba el primer recuento de las elecciones más dramáticas y publicitadas en la historia de la provincia.

Salvo algunas denuncias sobre desaparición de boletas en el cuarto oscuro, el clima electoral ha sido normal, tranquilo. En Posadas, con todos los negocios cerrados, los únicos centros de actividad son los comités de las agrupaciones políticas, casi todos ubicados en un reducido sector del centro de la ciudad. La sede del Frente Justicialista de Liberación, en la calle Bolívar, está atestada de parroquianos. En ella estuvieron los candidatos Alterach y Arrechea, rodeados de correligionarios. A escasas cuadras, la central radical mostraba también un intenso movimiento. En la calle, había grupos de ciudadanos comentando las alternativas eleccionarias en las plazas 9 de Julio y San Martín. Pero en el otro extremo de la ciudad, el Parque República del Paraguay, donde existe un alto murallón costero, sobre el Paraná, hallábanse nutridos grupos de familias, que pasaban allí la jornada dominical.

Los primeros resultados se esperan con una avidez que hace, por de pronto, que todo el mundo viva pendiente de las informaciones radiales. El centenar de periodistas nacionales y extranjeros que llegó a Misiones para asistir a la contienda comicial, se mueve entre los centros de información más importantes: la Casa de Gobierno, las casas partidarias y los lugares donde acaba de cerrarse el acceso al cuarto oscuro. Ya están los presidentes de mesa y fiscales procediendo al primer recuento y en las planillas van apareciendo las cifras: se prevé una intensa puja, en Posadas, entre los frentistas y la UCR.

El interior también ha sido nota: allí están, en mayor número, los corresponsales extranjeros, que documentan la forma en que se emitieron los votos en localidades tan alejadas como Campo Viera, San Javier, Itacaruaré o Campo Grande, en Misiones centro.

• TAPARELLI

El interventor en Misiones, profesor Juan Carlos Taparelli, dijo a los periodistas que se había vivido una "jornada histórica" y destacó su ejemplaridad. Taparelli, quien comió anoche en un restaurante de la costa, sin custodios, señaló su satisfacción por haber presidido un proceso "positivo" para la democracia.

• EN LA CAPITAL

El Ministerio del Interior suministró, a las 17, el comunicado Nº 8, para informar que en la provincia de Misiones ya había votado el 63,33 por ciento del electorado. Los guarismos corresponden a un registro de las 15.30 horas.

El ministro del Interior conversó con los periodistas minutos antes de las 14 en el patio donde están colocadas las pizarras, a poco de ingresar a la Casa de Gobierno por la puerta de la calle Balcarce 50 que se habilitó exclusivamente para los funcionarios de alta jerarquía. El doctor Rocamora expresó su satisfacción por la forma en que se estaba desarrollando el comicio. "Al mediodía estaban todas mesas constituidas y de acuerdo a nuestras informaciones más del 44 por ciento de ciudadanos había concurrido a votar dando un ejemplo de civismo y afirmación democrática.

• PEQUEÑO INCONVENIENTE

Seguidamente expresó que no había hasta ese momento ninguna denuncia sobre anomalías. "Solamente —dijo— hemos tenido conocimiento indirecto de un pequeño inconveniente entre dos fracciones afines, el Partido Auténtico y el Tercera Posición. Partidarios de uno y otro se hurtaban o destruían las boletas para que sus simpatizantes se vieran en la obligación de sufragar con la lista que no era de su agrado. Esto aprovechando la circunstancia de que ambos sostienen iguales candidatos para gobernador y vicegobernador pero difieren en cuanto a los diputados.

Posteriormente manifestó que el índice de votantes revelaba también el entusiasmo de la ciudadanía y ratificó que a partir de las 19 se tendrán los primeros cómputos del departamento capital, "de los otros —señaló— tardarán un poco más por razones de distancia".

• REPRESENTACION AUTENTICA

Más adelante se le requirió su opinión sobre el sistema de representatividad proporcional, denominado D'Hont, que se aplica en la provincia de Misiones para elegir diputados. El doctor Rocamora se mostró totalmente en desacuerdo con el mismo y señaló que solo servía para dividir las expresiones ideológicas. Destacó que "éste sistema no hace a nuestras características políticas. Para salvar nuestro sistema democrático y nuestro sistema representativo, necesitamos la autenticidad de esa representación".

• OTRO COMUNICADO

A las 14.15 la oficina de Prensa del Ministerio del Interior difundió una declaración del titular de esa cartera, doctor Alberto Luis Rocamora, acerca del desarrollo del acto electoral sobre el que, dice, "no han recibido denuncias de anomalías".

Su texto expresa: "El ministro del Interior, se hace una obligación de manifestar a la opinión pública del país, ueq tanto el Ministerio a su cargo, como las autoridades electorales de Misiones, no han recibido denuncias de anomalías de ningún partido político, como así tampoco quejas sobre la marcha del acto electoral y la libre concurrencia del público a las respectivas mesas. Esto por otra parte está garantizado por la presencia de las Fuerzas Armadas que custodian el acto electoral misionero. De tal modo bajo la realidad del limpio acto electoral se deshacen insinuaciones que pretendían poner en tela de juicio la determinación del Gobierno Nacional de normalizar las instituciones de acuerdo con la soberana determinación de su pueblo. Ahora, solo resta esperar el resultado de las urnas".

El pueblo se volcó a las urnas. Una religiosa vota y larga fila en mesa masculina de Posadas.

MISIONES: GRAN

Entusiasmo Electoral: Las Mujeres Madrugaron Más

TEXTOS Y FOTOS DE NUESTROS ENVIADOS ESPECIALES JORGE LASSAQUE Y OSVALDO FERNANDEZ BURGOS

POSADAS, 13 (De nuestro enviado especial). — Con el clima de absoluta normalidad de las grandes jornadas cívicas argentinas se desarrolla en esta provincia el acto electoral —el primero convocado por un gobierno constitucional en muchos años— para elegir gobernador y vice de la provincia e integrar la Cámara de Representantes. A pesar de la febril actividad que desplegaban los funcionarios del Comando Electoral y los dirigentes y activistas de los partidos políticos, la tranquilidad reinaba hasta esta tarde en todo el territorio.

Las mesas electorales se fueron constituyendo conforme a los diagramas trazados y solo se registraron algunas demoras en circuitos del interior. Posteriormente se supo que el comicio funcionaba normalmente. No hubo complicaciones para el acceso de los electores a los centros de votación. En el interior se apeló a medios tradicionales de transporte, como las chatas tiradas por caballos, para trasladar a los colonos hasta las mesas electorales. En la capital los partidos políticos movilizaron automóviles, colectivos y camiones con el mismo objeto. De esta forma y con la ayuda del tiempo que hasta ahora es espléndido, el porcentaje de votantes ha sido elevado, si bien se estima que no llegará a márgenes semejantes a los del 11 de marzo de 1973.

En los locales partidarios se observaba gran animación. La actividad habitual en estas fechas. Una primera observación señalaba que las mujeres habían madrugado. En efecto, la concurrencia femenina a las urnas era superior a la masculina en las primeras horas de votación.

• PORCENTAJES AL MEDIODIA

POSADAS, 13 (De nuestro enviado especial). — El Ministerio de Gobierno de la Intervención federal dio a conocer esta tarde los porcentajes de votantes en todo el territorio hasta las 12.30. El panorama es el siguiente: San Javier, 45,5 por ciento; Eldorado, masculino 40 por ciento y femenino 48 por ciento; Puerto Esperanza, 38 por ciento; Alba Posse, 57 por ciento; Alem, 55 por ciento; Apóstoles, masculino 37 por ciento y femenino 45 por ciento; Oberá, 40 por ciento; Concepción de la Sierra, 40 por ciento; San Ignacio, 33,5 por ciento; El Soberbio, 48 por ciento; San José, 36 por ciento; Campo Grande, 41 por ciento; Puerto Iguazú, 33 por ciento; Puerto Rico, 43 por ciento; Jardín América, 39 por ciento; Posadas, 30 por ciento; Almafuerte, 38 por ciento; San Pedro, 39 por ciento; Manuel Belgrano, 30 por ciento y Candelaria, 38 por ciento.

• ACTIVIDAD PERIODISTICA

POSADAS, 13 (De nuestro corresponsal). — Un ejército de periodistas nacionales y extranjeros se movilizó esta mañana detrás de las principales notas del acto electoral. Se habían concentrado en esta capital durante toda la campaña y hoy se los vio desplazarse hacia los centros de votación

Mientras los extranjeros, especialmente los equipos de emisoras televisivas americanas y europeas, buscaban las notas de color captando con imágenes los aspectos más típicos de la población y del acto electoral, los periodistas nacionales prefirieron acompañar a los principales candidatos a depositar sus votos. Un cálculo estimaba en más de un centenar el número de periodistas que arribó a esta capital en la última semana y que hoy permanecían para cubrir el acto eleccionario.

• DEL INTERVENTOR

POSADAS, 13 (De nuestro enviado especial). — A las 11 el interventor federal Juan Carlos Taparelli efectuó declaraciones. Dijo que "la jornada se vive con la misma normalidad y tranquilidad con que se vivió todo el proceso electoral". A esa hora, anunció, se habían constituido todas las mesas electorales en el territorio provincial.

El profesor Taparelli puso especial énfasis en destacar ese clima de tranquilidad y convivencia de la campaña electoral, que se repetía esta mañana. Recordó que, durante su estada en la provincia, desde el mes de enero cuando asumió, nunca había necesitado de escoltas para movilizarse por todo el territorio. Añadió que sus desplazamientos, como lo han comprobado los periodistas, se realizan por la capital y otras ciudades con toda tranquilidad.

• UNA JORNADA IDEAL

POSADAS, 13 (De nuestro enviado especial). — Existían serios temores por las condiciones climáticas en que se iba a desarrollar el acto electoral. Pero los pronósticos de días anteriores habían anticipado que se viviría una jornada aceptable para el desarrollo de los comicios. En efecto, ese vaticinio fue acertado. La mañana amaneció apacible, ligeramente nublada, con temperatura moderada, aunque hay perspectivas de que esas condiciones se modifiquen hacia la noche, con algunos chaparrones.

A las 11 los termómetros marcaban 20 grados 5 décimas, con un porcentaje de humedad del 78 por ciento. A las 12 la temperatura era de 22 grados y la humedad había disminuido al 77 por ciento.

Los temores aludidos estaban vinculados con las dificultades que podían provocar las lluvias en las comunicaciones con el interior de la provincia. Es conocida la calidad de la tierra misionera, que ante la mínima precipitación se convierte en un lodazal e impide el tránsito de vehículos. A las 12.30 la columna mercurial había subido a los 23 grados y la humedad seguía descendiendo, hasta un porcentaje del 68 por ciento. A las 13 la temperatura era de 25 grados.

• AL MEDIODIA, 45 %

POSADAS, 13 (De nuestro enviado especial). — El Comando Electoral, a cargo del general Carlos Dalla Tea, siguió desde la mañana el desarrollo del proceso electoral. En declaraciones formuladas a las 13.30 el militar informó que se habían desarrollado con toda normalidad y que el porcentaje de votantes hasta el mediodía alcanzaba al 45 por ciento.

Se confiaba en que se mantendrá la misma afluencia de votantes en horas de la tarde, contando para ello con óptimas condiciones climáticas como hasta este mediodía. El pronóstico anuncia que el tiempo empeorará recién esta noche o en la madrugada.

• INFORMACION

Al mediodía el Ministerio del Interior dio a conocer un nuevo comunicado sobre los comicios en Misiones; dice así: "Ha quedado confirmado que a partir de las 8 horas se han constituido las mesas correspondientes a la localidad de El Alcázar; falta aún confirmación sobre la constitución de dos mesas, una masculina y otra femenina en la localidad de Tobuna, ubicada a 35 kilómetros de la ciudad de S. Pedro, cabecera de ese departamento.

SERVICIOS ESPECIALES

En sus ediciones de hoy, se completarán en las de mañana, ULTIMA HORA ofrece servicios fotográficos especiales del acto comicial en Misiones, transmitidos por el sistema de telefoto. Un esfuerzo profesional y técnico en el que han tenido activa participación los enviados especiales que cubren el acto eleccionario. La importancia del acontecimiento periodístico y el respeto a los lectores nos han obligado a apelar, como siempre, a los más modernos medios de comunicación y a los profesionales más capacitados para servir a los centenares de millares de personas que siguen diariamente nuestras páginas. El resultado de ese esfuerzo está a la vista.

INFORMACION D "POR CHASQUI"

Una curiosa información trada poco antes de mediod nisterio del Interior. Se h "por ser atendida la inf chasqui automotor, se des mación sobre la habilitación electorales en las localidad cázar y Tobuma.

Posteriormente se hizo habían comenzado a funcio cuitos de El Alcázar y To dos modos, no deja de ser noticia la utilización del ca ballo para acceder a zona ciones de otro tipo.

• RECEPCION DE COMPUTO

Todo está listo en el Mi Interior para la difusión de tos electorales de la provin siones. La Empresa Nacional municaciones adoptó previ asegurar la comunicación dos circuitos directos entre y la Intervención Federal en

En dependencias del Mi Interior se colocaron dos gran rras que recibirán las cifras tinio. Ambas tienen fondo tras amarillas. En una se cómputos de la elección de y vice, y en la restante los

Entusiasmo cívico demostrado en me

COLUMNA REVOLTOSA

POSADAS, 13 (De nuestro corresponsal). — Durante una manifestación organizada por distintas agrupaciones que apoyan a los candidatos del Partido Auténtico y Tercera posición se cometieron una serie de depredaciones en los frentes de casas de familia, comercios, así como también contra automóviles particulares que se hallaban estacionados en la acera.

La columna de manifestantes recorrió diversas calles céntricas de esta ciudad y ocupó el palco que, momentos antes, había utilizado el Partido Intransigente. Desde allí varios oradores criticaron duramente a las autoridades nacionales, mientras los integrantes de la columna entonaban estribillos

Un grupo de como pertenecie proscripta, colo cidad, ubicados lles San Lore explosivo conoc estallar se pu mediante el cu mados por la por las agrupa nominada "Te tras tanto, una en la puerta del alarma entre e les transeúntes y que nada tenía

ROCAMORA: TO CUMPLE CON

El ministro del Interior, Alberto Rocamora, se hizo presente desde temprano en su despacho de la Casa de Gobierno para seguir las alternativas del acto electoral. Alrededor de las 11.30 conversó con los periodistas a quienes reveló que el proceso electoral se desarrollaba con toda normalidad.

Se le preguntó a qué hora estimaba que se tendrán los primeros resultados electorales. Dijo el ministro que no estaba informado en detalle de los mecanismos aprontados para la recepción de los cómputos, pero que estimaba que dos horas después del cierre del comicio se tendrán ya los primeros resultados.

Fuera del tema comicial misionero, se le preguntó si el ministro de Trabajo, Ricardo Otero, había realizado alguna gestión por la libertad de los obreros de Subterráneos de Buenos Aires que fueron detenidos durante la huelga de la semana pasada. Otero se había comprometido con dirigentes de la Unión Tranviarios Automotor a efectuar esa gestión.

GA

suminis-
or e Mi-
saber que
ción por
ce infor-
las mesas
le El Al-

que ya
los cir-
a. De to-
a curiosa
qui a ca-
comunica-

OS
sterio del
s cómpu-
a de Mi-
le Teleco-
nes para
establecí
Ministerio
misiones.
sterio del
des piza-
del escru-
o con le-
tarán los
obernador
iputados.

Intensa vigilancia cumplieron las Fuerzas Armadas custodiando el acto comicial.

VOTAN LOS CANDIDATOS

POSADAS, 13 (De nuestro enviado especial). — En un local electoral, el de la calle Rioja 127, de esta capital, habían votado hasta el mediodía 3 de los candidatos a gobernador. El primero en hacerlo fue Norberto Ricardo Alayón, del FIP, a las 9. Posteriormente, alrededor de las 11, lo hizo el candidato radical Ricardo Barrios Arrechea, quien concurrió acompañado por varios afiliados que le expresaron sus simpatías. Escenas similares se vivieron después del mediodía, cuando llegó hasta el mismo local para depositar su voto el candidato del FREJULI, Miguel Angel Alterach. En otro local de esta capital votó en la mañana el candidato de los partidos Tercera Posición y Auténtico, Agustín Teofilo Puente. Lo acompañaba un policía en razón de que el gobierno dispuso una custodia especial a causa de las amenazas que recibió.

JORNADA CIVICA

...as femeninas.

...A: DAÑOS

...sconocidos, que se identificó
...te a la organización auto-
... sobre los cables de electri-
...n las intersección de las ca-
...o y Bolívar, un artefacto
...o como "lanzavolantes". Al
... en marcha un dispositivo
... se esparcieron libelos fir-
...mencionada organización y
...nes que componen la de-
...ncia Revolucionaria". Mien-
...bomba de estruendo explotó
... Club Social, causando gran
... vecindario y los ocasiona-
... que pasaban por ese lugar
...dan que ver.

NO HAY DOBLE VUELTA: SIMPLE MAYORIA DE VOTOS

POSADAS, 13 (De nuestro enviado especial). — El resultado de la elección de hoy será definitiva, por cuanto no está prevista la segunda vuelta en el decreto de convocatoria a elecciones del Poder Ejecutivo Nacional. En los comicios realizados en marzo de 1973 se aplicó ese sistema para el caso de que el candidato más votado no hubiera superado el 50 por ciento de los votos emitidos. Es decir, que la elección es directa por simple mayoría de votos.

En cambio, para la elección de diputados se aplica el sistema proporcional estimándose que, para asegurarse un representante, los partidos políticos deberán superar los 5.000 votos.

En lo que hace a los resultados de la elección principal, los observadores coinciden aquí en pronosticar el triunfo del Frente Justicialista de Liberación, basándose para ello en los resultados electorales de 1973.

En aquella oportunidad el Justicialismo —que ahora presenta como candidato a Miguel Angel Alterach y Ramón Rosauro Arrechla—, se impuso sobre el radicalismo —segunda fuerza electoral de Misiones— por 55.295 sufragios sobre 39.600.

El neoperonista tercera posición captó entonces 28.828 votos, una buena parte de los cuales irán a engrosar ahora el caudal electoral del Justicialismo luego de que un ponderable sector dirigente de aquel nucleamiento expresara su apoyo al binomio Alterach-Arrechea.

La decisión de ese importante sector —acaudillado por Aparicio Almeyda, virtual fundador de Tercera Posición— provocó una seria escisión en el seno de ese agrupamiento, que mantiene ahora una alianza electoral con el Partido Auténtico, expresión legal de la tendencia revolucionaria

El candidato de Tercera Posición, Agustín Teófilo Puentes, es un maestro de 56 años con antiguas aspiraciones a la gobernación de la provincia, mientras que su compañero de binomio, Orestes Pedro Peczak, es un agricultor del interior de la provincia con cuya figura los izquierdistas integrantes del Partido Auténtico tratan de canalizar las aspiraciones políticas del electorado del sector agrario, que alcanza al 76 por ciento de la población.

Por su parte el radicalismo, segunda fuerza electoral de Misiones, insiste con la candidatura de Ricardo Barrios Arrechea, un médico de 40 años al que sus publicistas han procurado dotar —en el curso de la presente campaña— de una imagen "kennedysta".

Tanto Tercera Posición como el radicalismo —que en esta provincia responde al sector interno liderado por Raúl Alfonsín— han basado su campaña en la formulación de críticas al oficialismo.

El peronismo, por su parte, ha utilizado sus tribunas para exponer en detalle sus planes de gobierno, respondiendo también —a veces con dureza— a las críticas de sus oponentes.

El curso seguido hasta ahora por la campaña electoral, y el fervor multitudinario demostrado en las concentraciones públicas por los simpatizantes del Frente Justicialista de Liberación, permiten pronosticar que esa fuerza habrá de resultar nuevamente gananciosa, seguida por el radicalismo y en tercer término por Tercera Posición.

Los observadores sostiene que sobre un padrón de 168.000 votantes positivos —un ochenta por ciento del total— el peronismo superará mañana los 70.000 sufragios, seguidos por la UCR con alrededor de 50.000, en tercer término se ubica en los pronósticos a Tercera Posición, con posibles 30.000 votos.

Ese cálculo deja un margen de 18.000 votos para ser repartido entre las restantes siete fuerzas minoritarias que participan en la puja electoral.

Las siete fórmulas de gobernador y vice, que abarcan la amplia gama ideológica que va desde el liberalismo derechista de Nueva Fuerza y Acción Renovadora hasta el izquierdismo del partido Comunista, están compuestas como sigue:

Partido Intransigente (José Lepori-Julio Barreiro); UDELPA (Juan Carlos Pech-Marta Slop); Nueva Fuerza (Alberto Ruiz-Enrique von Spech); Acción Renovadora (Octavio Alba Posse-José Snielchowsky); Frente de Izquierda Popular (Norberto Alayrón-Javier Ramón Aquino); Partido Socialista de los Trabajadores (Mario Yahm-Miguel Angel Triay) y Partido Comunista (Tulio-Dos Santos-Eliseo Baidowski).

Para los observadores es evidente que dichos agrupamientos no aspiran a pujar con posibilidades en la elección de gobernador, y que resumen sus expectativas al logro de alguna diputación provincial.

Un cálculo de sus chances en este terreno revela con posibilidades de trepar hasta los 5.000 sufragios mínimos necesarios para ello a Nueva Fuerza (Alvaro Alzogaray); Partido Intransigente (Oscar Alende) y Partido Comunista.

Con menores posibilidades se ubican finalmente Acción Renovadora (Francisco Manrique); Frente Izquierda Popular (Abelardo Ramos); Partido Socialista de los Trabajadores (Juan Carlos Coral) y UDELPA.

De acuerdo con los cálculos antes apuntados, la Legislatura provincial quedaría conformada por 14 legisladores peronistas, 10 radicales y seis pertenecientes a Tercera Posición. Los dos escaños restantes podrían ser ocupados por los candidatos de dos de estos tres agrupamientos: Nueva Fuerza, Partido Comunista y Partido Intransigente.

En aval de estos pronósticos los observadores apelan a un análisis de lo que ocurre en el sector agrario de la provincia, que representa al 76 por ciento del electorado provincial.

TODO SE NORMALIDAD

Rocamora declaró que en el día de hoy no había recibido ese pedido del ministro de Trabajo.

Volvió el ministro Rocamora a tocar el tema electoral y dijo que la ciudadanía misionera estaba dando un ejemplo al país. Con respecto a los incidentes registrados en la víspera en la provincia de Misiones, manifestó que habían sido provocados por personas ajenas a ese territorio.

• EL PRIMER INFORME

Por el Ministerio del Interior se divulgó el comunicado Nº 1 sobre la marcha del acto electoral. Consigna informaciones recibidas de Posadas sobre la situación a las 8.30, media hora después de la apertura del comicio. Revela el informe que a esa hora se habían constituido la totalidad de las mesas en los departamentos de Apóstoles, Candelaria, Concepción de la Sierra, San Ignacio, Libertador General San Martín, Guaraní e Iguazú. En cambio, en el departamento capital solo se habían constituido el 80 por ciento de las mesas.

SU QUINTO COMICIO COMO PROVINCIA

POSADAS, 13 (De nuestro corresponsal). — En su breve historia como provincia —hasta 1953 era un territorio nacional dependiente políticamente del poder central— Misiones ha llegado a su quinta elección. Esta vez como consecuencia de un trágico acontecimiento. En un accidente aéreo ocurrido el 30 de noviembre de 1973 perecieron el gobernador Juan Irrazábal, del partido Justicialista, y el vicegobernador César Napoleón Ayrault, del MID, quienes habían triunfado en los comicios del 11 de marzo y fueron consagrados en la segunda vuelta del 15 de abril de 1973. El presidente de la Cámara de Representantes, Luis Ripoll, quedó a cargo del Poder Ejecutivo provincial y la Legislatura convocó a elecciones para el mes de setiembre de 1974. Posteriormente fueron postergadas para abril.

La primera elección provincial se realizó en Misiones en 1955, el 20 de marzo, y triunfó la fórmula peronista (Claudio Arrechea-Francisco de Haro), sobre la radical (Fernando Barreyro-José Pedrotti), por 52.237 votos contra 18.956. La siguiente elección provincial fue el 27 de marzo de 1960 (no hubo en 1958 por cuanto aún no se había sancionado la Constitución). Venció la fórmula de la UCRI (César Napoleón Ayrault-Atilio Errecaborde) sobre la radical (Mario Losada-Rodolfo Baccay), por 30.268 votos contra 28.239. Hubo en este comicio 14.836 votos en blanco. Posteriormente, en julio de 1963 ganó el radicalismo con la fórmula Mario Losada-Francisco Ferrara, con 20.243 votos, sobre la fórmula César Napoleón Ayrault-Emilio Derna, con 19.228 votos. Esta vez hubo 18.571 votos en blanco.

En los comicios del 11 de marzo de 1973 hubo tres fórmulas que acapararon la mayoría de los votos. La del FREJULI (Juan María Irrazábal-César Napoleón Ayrault) con 51.433 votos, la radical (Ricardo Barrios Arrechea-José A. Falsone) obtuvo 37.237 y la del partido Tercera Posición (Agustín Teófilo Puente-Aparicio Pereyra Almeida), con 20.297 votos. En la segunda vuelta el FREJULI tuvo 81.993 votos, y el radicalismo 54.746.

DOS MUERTOS AL ESTRELLARSE AVION

VICTIMAS: JEFE DE O.S.N. Y GREMIALISTA

BAHIA BLANCA, 13 (De nuestro corresponsal). — Una nueva tragedio aérea se registró en el día de ayer, cuando todavía se mantiene fresco en el recuerdo el drama que hace apenas 29 días sacudió a nuestro país, oportunidad en que un avión militar cayera en las próximidades de San Carlos de Bariloche, muriendo 54 ocupantes.

Un pequeño avión, marca Cheroke, matrícula DA-24, que en su fuselaje llevaba inscripta las siglas LD-LJG, se precipitó a tierra en las cercanías de Río Gallegos, falleciendo las dos personas que iban a bordo.

Los muertos eran ampliamente conocidos en la zona, donde se habían ganado, a través de su actividad, las generales simpatías de la comunidad. Se trata del ingeniero agrónomo Alejandro Croppi, jefe del distrito Río Gallegos de Obras Sanitarias de la Nación y ex secretario de la Municipalidad de la provincia de Río Negro. Con él viajaba Carlos Alberto Marino, titular de la Unión del Personal Civil de la Nación, que también perdió la vida.

De acuerdo con las informaciones recogidas, se logró establecer que desde el Aero Club de la ciudad de Río Gallegos, decoló el pequeño aparato cuyas características se establecen más arriba, guiado por el piloto Carlos Alberto Marino. Tal como se señala, lo acompañaba al ingeniero agrónomo Alejandro Croppi.

La aeronave era propiedad del Aero Club de Río Gallegos y había sido donada en el mes de diciembre último por el Ministerio de Bienestar Social de la Nación, en cumplimiento de un extenso programa de equipamiento de esas instituciones civiles, dedicadas a la práctica de la navegación aérea.

Por causas que todavía no han podido establecerse, al llegar a un lugar que en principio fue situado a unos siete kilómetros del lugar de despegue del aparato, el avión se precipitó violentamente a tierra. La máquina cayó en el sector aledaño por el cual atraviesa el Río Chico, un lugar de muy escasos pobladores.

De acuerdo a las informaciones proporcionadas por uno de los pocos vecinos que habita por las inmediaciones, la máquina comenzó a realizar movimientos zigzagueantes; Posteriormente perdió altura y espectacularmente, cayó a tierra.

Ya nada se podía hacer por los infortunados tripulantes que habían dejado de existir en forma instantánea. De inmediato, se organizaron las partidas de rescate de los dos cadáveres, disponiendo las autoridades de la provincia de Santa Cruz, las medidas pertinentes para entregar los restos.

En un principio se pensó que la tragedia pudiera tener aún mayores dimensiones. La zona, como se informa, está casi totalmente despoblada. En las proximidades se encuentra ubicada la Base Aeronaval, razón que hizo suponer que pudiera tratarse de un aparato de superior tamaño a cuyo bordo se encontrara un número más importante de personas.

De todos modos, el drama sacude y sobrecoge. Porque viene a sumarse al que recientemente ocurriera en San Carlos de Bariloche. En aquella instancia 54 personas perdieron la vida, cuando un avión militar se precipitó a tierra, en una de las mayores desgracias aéreas que se recuerdan en nuestro país.

Ayer murieron dos conceptuados integrantes de la colectividad de Río Gallegos. Tanto el ingeniero agrónomo Alejandro Croppi, como el titular de la Unión del Personal Civil de la Nación de la provincia de Santa Cruz, gozaban de enormes simpatías dentro de los círculos en los cuales desarrollaban su actividad. Su dinamismo, la natural inquietud con que recogían todos los problemas que se les presentaban, su disposición para ayudar a quien requiriera su colaboración, les había permitido ganarse el afecto de todos quienes los conocían.

Lamentablemente el hecho de que en los alrededores del lugar donde cayó la máquina no existan prácticamente viviendas, ha hecho imposible hasta el momento, conocer mayores detalles de la situación.

De todos modos, se espera que rápidamente se produzca el arribo a Río Gallegos de la máquina siniestrada y de los cadáveres de las infortunadas víctimas.

CAEN RAPTORES DE UN NIÑO

ROSARIO, 13 (De nuestro corresponsal). — La población de esta ciudad comenta con inoculta alegría el esclarecimiento de un hecho policial, que en su momento la mantuvo tensa. No es para menos. Policías de las seccionales Robos y Hurtos y Seguridad Personal, de la unidad regional 2 de Rosario, esclarecieron un secuestro extorsivo de un menor de dos años, habiendo logrado su liberación sin que se llegara a abonar el rescate pretendido, así como detenido a algunos de los implicados en el hecho.

La pesquisa determinó que el niño —de quien no se dieron más detalles, al igual que de su familia—, estuvo en cautiverio en un horno de ladrillos cercano a la localidad de Soldini (distante unos 15 kilómetros al sudoeste de Rosario), al cuidado de Edmundo Balbastro, de 44 años, allí domiciliado, quien confesó que el menor le había sido dejado por Rita Benítez, de 21 años, detenida actualmente al igual que su hermana Juana Antonia Benítez, de 20, doméstica que trabajaba en el hogar del niño secuestrado, y que permitió la entrada de los dos individuos armados y encapuchados que llevaron a cabo el secuestro.

Además de las hermanas Benítez y su cómplice Balbastro, fueron detenidas dos menores de 15 y 17 años, e Hipólito Martín López, afincado en Saavedra 5671, de

MISTERIOSO CADAVER: ¿VENGANZA DEL HAMPA?

Se trataría de una venganza del hampa la muerte de un hombre cuyo cadáver apareció en una senda flanqueada por arbustos en la prolongación de la calle Beguiristain, a unos 80 metros de la avenida Debenedetti, vía que vincula a Sarandí con Dock Sud.

Vecinos del lugar oyeron varios disparos. Por la mañana se observó la presencia de un cuerpo boca abajo, con las manos entrecruzadas y en ellas apoyado el rostor. Vestía campera azul oscura, de nylon, camisa de cuadros rojos y blanco y pantalón y medias negros, zapatillas blancas, de goma. Tenía 20 pesos en un bolsillo, un reloj, cadena de plata y un encendedor. El cabello era corto y bien cuidado. Se estima que la víctima tendría entre 25 y 28 años.

En la nuca tenía un orificio de bala de pistola de grueso calibre y otro similar en el parietal izquierdo. En la espalda presentaba un impacto de proyectil de escopeta de caza. Llamó la atención el hecho de que las perforaciones se advirtieran en la camisa pero no en la campera. No tenía documento alguno que permitiera su identificación.

Una comisión de la seccional 3ª, de Dock Sud, llegó al lugar y media hora más tarde el cadáver fue trasladado a la morgue. Según indicios, el joven habría sido llevado a ese desolado lugar y asesinado por la espalda.

LLORA LA RIBERA: "LAS TRES MARIAS", PRESAS

Efectivos de la comisaría 1ª de San Isidro detuvieron en la parrilla "El Quincho", ubicada en la intersección de la calle Tiscornia y la ribera del Río de la Plata, frente al puerto local, a tres jóvenes y hermosas muchachas. Todo el mundo —al menos los concurrentes a la parrillada— y los ansiosos muchachos de la zona, las conocían como "Las tres Marías", debido a que siempre andaban solas... y únicamente se separaban —pero "por un rato"— cuando se dedicaban de lleno a sus tareas habituales. Desde luego era una ocupación que no está muy bien vista que digamos: se dedicaban a la prostitución. La mayor parte de la clientela la conseguían en las inmediaciones del citado comercio. Otras veces contoneaban sus cuerpos gráciles —aunque un poquitín entrados en carnes— por la ribera, donde al parecer pescaban de lo lindo. El dueño de la choricería, Gregorio López, está también entre rejas.

La policía volvió a actuar con la mayor seve idad en su lucha contra ese flagelo que parece inmortal.

BRUTAL PELEA ENTRE VECINOS Y POLICIAS

MEXICO, 13 (EFE). — La demolición de una casa, ordenada por el alcalde de una pequeña ciudad mexicana, desencadenó una batahola de proporciones que arrojó el saldo de quince heridos.

Los hechos ocurrieron en Nezahualcoyolt, localidad ubicada en la periferia de Ciudad México. Un grupo de trabajadores, se había presentado con una orden del alcalde para demoler una casa. Cuando empezaron el trabajo, comenzaron los líos.

Varios colonos, algunos de los cuales al parecer habían sido desalojados de la vivienda que debía ser derribada, resistieron la presencia de los trabajadores, cosa que molestó a éstos. Los colonos conminaron a sus circunstanciales adversairos a retirarse. En esos momentos aparecieron, llamados por testigos que habían presenciado el cariz que asumían los acontecimientos, los granaderos.

Se inició un violentísimo tiroteo. Los colonos se parapetaron en la vivienda por demoler. La policía trató de desalojarlos haciendo uso de bombas lacrimógenas. La zona fue prácticamente sacudida por el descomunal incidente. Vecinos corrían buscando refugio en sus domicilios. Los niños eran apresuradamente rescatados de las calles donde se encontraban jugando, mientras los disparos se sucedían sin solución de continuidad.

Media hora de intercambio de proyectiles fue necesaria para que se restableciera la normalidad. Los trabajadores se rindieron, habida cuenta de la superioridad numérica de las fuerzas del orden y el mayor armamento que portaban.

Quince heridos de gravedad fue el saldo de la batalla. La zona parecía un escenario de guerra. Ayes de dolor de los baleados, gritos hostiles de los colonos hacia la policía y vecinos que se solidarizaban con los derrotados, fueron algunas de las escenas vividas. Entretanto, la casa que debía demolerse, permanecía como mudo testigo del episodio sin que nadie se acordara que debía ser tirada abajo.

"Nos ganaron —decía después uno de los vencidos—, **pero hemos demostrado que seguimos siendo muy machos".**

Lo cierto es que los colonos "machos" que debieron ser hospitalizados se encuentran ahora ante el grave problema de tener que responder ante la justicia por su actitud de rebeldía que en México puede adquirir la máxima severidad como castigo. Asimismo, de lograr obtener un indulto debido a las circunstancias, volverán a buscar una solución cada vez más difícil para la falta de vivienda. Este acontecimiento, que conmovió no solamente a la pequeña ciudad de Nezahualcoyolt, sino al resto del país, ha vuelto a plantear uno de los problemas más acuciantes para la población, a la cual amenaza la escasez de la construcción en todo el país.

Presos También Hacen Obras

OLAVARRIA, 13 (De nuestro corresponsal). — La direción de Institutos Penales de la Provincia de Buenos Aires, autorizó el convenio firmado entre la Municipalidad y la Unidad Penal Nº 2 de Sierra Chica a fin de que los internos trabajen en distintas obras de bien público.

La comuna local aportará los materiales y accesorios y la Unidad Penal el trabajo de los internos, quienes elaborarán elementos para la construcción como tubos, mosaico, bloque, etcétera.

Los reclusos, todos ellos de buena conducta, serán trasladados diariamente a los lugares de trabajo por camiones de la municipalidad y volverán al penal al cumplir la jornada de labor en los mismos vehículos. El almuerzo les será servido en los lugares donde se levanten las obras. Los condenados atraviesan por el último período de reeducación y gozan de la confianza de los técnicos, psiquiatras y otros profesionales de las unidades carcelarias en las cuales se hallan cumpliendo condena.

COMICIOS ORDINARIOS PARA RENOVACION PARCIAL DE AUTORIDADES

28 de Abril de 1975

AUTORIDADES DE MESA

Se invita a los señores asociados a inscribirse en el Registro de Autoridades de Mesa, a los efectos de prestar su colaboración para el mejor desarrollo de los Comicios, a celebrarse el 28 de abril próximo de 9 a 21 hs. en dependencias del ACA en todo el país.

Se requiere para actuar figurar en el Padrón Electoral, para lo cual deberá contar con 3 años de antigüedad como socio Vitalicio, Plenario o Activo A, votando en la misma mesa donde corresponda sea nombrado.

Se reciben las inscripciones en la Sede Central, Avda. Libertador 1850, 8º piso, 83-8807 y 80-5346 y en las dependencias de todo el país.

Los socios que haya sido designados como autoridades de mesa comunicarán su aceptación a las filiales más cercanas a su domicilio.

JUNTA ELECTORAL

ADMIRABLE PIBE DEVUELVE 2 MILLONES

SANTIAGO DEL ESTERO, 13 (De nuestro corresponsal). — Un niño de solo 9 años de edad, alumno del tercer grado primario de una escuela de esta ciudad, se ha transformado en el héroe del día. No es para menos. Halló en la calle un portafolios y en su interior documentos, cheques y dos millones de pesos viejos en efectivo. El chico, Juan Pedro Altamasini, domiciliado en Jacarandá 675, en un barrio de emergencia ubicado en el conurbano de esta ciudad, no vaciló y sin consultar siquiera a sus padres, se dirigió a la comisaría más próxima y entregó el portafolios con todo lo que se encontraba en el interior del mismo.

El oficial de policía que lo atendió comentó luego que el niño, que llevaba ropas muy humildes —algunas de ellas gastadas por el uso—, le dijo que al descender de un colectivo halló pegado a la alcantarilla el portafolios, semioculto por algunos desperdicios que se habían acumulado en el lugar. El chico agregó que le había llamado la atención el brillo de algo que surgía de ese montículo de desperdicios: era el filete de acero del portafolios, cuyo cuero era de color negro, es decir, comunes en los ejecutivos.

Hasta el momento nadie se ha presentado a reclamar el "portafolios millonario", como se le llama ahora, lo que hace suponer que se estaría ante un caso sospechoso. Se baraja la posibilidad, por ejemplo, de que el portafolios fue robado y que los delincuentes se vieron obligados a ocultarlo momentáneamente o arrojarlo a la alcantarilla al ser sorprendidos por algún ocasional transeúnte.

CHOQUES, DOLOR Y MUERTE

LOS ACCIDENTES DE FINES DE SEMANA YA ASUSTAN

FALLECEN OCHO PERSONAS Y SE HIEREN DOS

Como todas las semanas, la crónica policial tiene que dar cuenta de varias muertes en las rutas nacionales. Un problema que no parece tener solución, sigue cobrando su cuota de vidas. En esta oportunidad, hay que lamentar el fallecimiento de dos pequeños, uno de ellos de dos meses de edad. Ocho son las víctimas fatales,

• DOS EN SANTIAGO DEL ESTERO

SANTIAGO DEL ESTERO, 13 (De nuestro corresponsal). — Un choque frontal entre dos automotores, dejó como saldo dos muertos y dos heridos de gravedad.

El accidente ocurrió en la ruta 9, a la altura de la localidad conocida como "La Aguada", distante unos 30 kilómetros de esta ciudad.

En circunstancias en que un automóvil Chevrolet, chapa G-086202, conducido por Marcelo Torcuato Miguel, argentino de 52 años, domiciliado en Belgrano 582, de Santiago del Estero, a quien acompañaba Emilio Hallak, de 20, residente en Belgrano 111, circulaba a gran velocidad, chocó de frente con la camioneta Peugeot, chapa G-309692.

En el último de los rodados viajaba Alberto Puig, de 28, con domicilio en San Juan 5752, de Salta, acompañado por José Gilberto Hernández, de 29, afincado en Las Piedras 7751 de Santa Fe.

A consecuencias del impacto, Emilio Hallak y Francisco Puig, sufrieron heridas de tal consideración, que provocaron su inmediato fallecimiento.

• MADRE E HIJO

MAR DEL PLATA, 13 (De nuestro corresponsal). — Una madre y su hijito, de apenas dos meses de edad, perecieron al chocar el automóvil en que viajaban. El accidente se produjo cuando el automóvil Peugeot 404, conducido por Antonio Celestino Di Lonarda, argentino, de 22 años de edad, a quien acompañaban su esposa, Ana Yedro de 21, y el pequeño Ricardo Daniel, embistió de frente a un Chevrolet Super. La joven madre y la criatura, murieron en forma instantánea.

• CORONEL PRINGLES

BAHIA BLANCA, 13 (De nuestro corresponsal). — Un grave accidente de tránsito en Coronel Pringles, dejó el saldo de uuna persona muerta y dos heridas de consideración. En la intersección de 25 de Mayo y número 1, el Renault dirigido por Sebastián Ferreira y el Ford Falcon, guiado por Margarita Espíndola viuda de Echechugue, chocaron violentamente.

Ferreira dejó de existir.

• MAS EN MARDEL

MAR DEL PLATA, 13 (De nuestro corresponsal). — Dos ciclistas perdieron la vida en sendos accidentes. En ruta 88 y calle Belgrano, Alberto Moglia, de 42 años, se desplazaba con su bicicleta. En esos momentos, fue embestido por un automóvil particular. A pesar de la atención que se le prestó en el Hospital Regional, dejó de existir.

El otro caso ocurrió en Ruta 88 y kilómetro 6. La camioneta B 292.795 dirigida por Eduardo Cerbeni, arrolló al ciclista Juan Lynch, que murió

• MENOR MUERTO

MAR DEL PLATA, 13 (De nuestro corresponsal). — El menor Alfredo Ramajo, de 5 años, fue atropellado por el Ford Falcon B 21.167 conducido por Oscar Francisco Montenegro, argentino, de 24. El niño, sufrió heridas de tal consideración que falleció de inmediato.

BALAS Y HERIDOS EN FUGA DE NOVELA

A las 17.40 de ayer, en circunstancias en que un patrullero de la Unidad Regional San Martín se encontraba cumpliendo una recorrida, advirtió en la intersección de Casares y Bolívar, la presencia de un automóvil Fiat modelo 1500, chapa B-668023, en cuyo interior se encontraban tres personas en actitud sospechosa. Las autoridades dieron la voz de alto a los individuos que, lejos de acatarla, respondieron a balazos a la vez que emprendían veloz huida. Se formalizó una espectacular persecución. Desde el Fiat, seguían los disparos, respondidos por la policía. Los rodados se desplazaban haciendo zig zag. Al llegar a Ayacucho y Casares, el patrullero chocó con un poste del alumbrado público y el coche en que se desplazaban los delincuentes contra un árbol.

Delincuentes y fuerzas del orden bajaron de los vehículos. El tiroteo prosiguió en la calle sembrando la alarma en el vecindario. En esos momentos, acertaba a pasar por el lugar el coche Renault 12, chapa B-889928 conducido por Italo Antonio Guerra, a quien acompañaba Norberto Jaime Rupach. Los maleantes detuvieron la marcha del Renault, hicieron bajar a sus ocupantes a quienes propinaron varios culatazos y se dieron a la fuga en el nuevo rodado.

A consecuencia de la colisión sufrida por el patrullero, resultó lesionado el agente policial Nicolás Burita. Los maleantes según se supo posteriormente, habían robado el coche Fiat, a Raúl Ernesto González. Uno de los delincuentes estaría herido. Las autoridades que tienen a su cargo las pesquisas han comenzado febriles diligencias, a los efectos de dar con el paradero de los peligrosos sujetos.

Mientras tanto, la zona donde se desarrollaron los acontecimientos, quedó conmocionada por largas horas. La persecución y el posterior tiroteo, una vez producidos los accidentes, asumió características cinematográficas. Los hechos, por otra parte, se produjeron a una hora de la tarde en que numerosos vecinos se encuentran en las inmediaciones.

LO COSIO A PUÑALADAS MIENTRAS DORMIA

La perseverancia policial ha permitido aclarar un bárbaro asesinato cometido en Las Flores hace más de dos años. El autor del crimen resultó ser un joven sujeto, que actualmente se encontraba cubriendo con las obligaciones del servicio militar en la ciudad de San Carlos de Bariloche. E criminal, que fue detenido y traído a Las Flores para ser puesto a disposición de las autoridades judiciales correspondientes, señaló en su descargo que había cometido el hecho pues la víctima había molestado verbalmente a su madre.

El 23 de junio de 1972, la población de la pacífica ciudad se enteró alarmada que un asesino merodeaba en la zona. El vecino de la seccional 5ª, don Luis Pacheco, había aparecido bárbaramente asesinado en su lecho, de 23 puñaladas en distintas partes del cuerpo, cuando se hallaba entregado al reposo.

Pese a las diligencias policiales y al clámor de la población, las investigaciones no progresaron. Pero, aunque muchos ya sospechaban que el crimen iba a engrosar la historia de los hechos misteriosos, la policía siguió trabajando pacientemente, sin desfallecimientos. Y fue así como el oficial inspector Enrique Carlos Vitale, a cargo de la pesquisa, fue reuniendo antecedentes hasta llegar a la conclusión de que el autor del hecho era Juan José Albornoz, argentino, de 20 años, domiciliado en Rivadavia y Cisneros, de Las Flores, quien actualmente se encontraba cumpliendo con las obligaciones del servicio militar.

La comprobación aceleró la pesquisa, a la que se sumaron el subcomisario Francisco Antonio Palazzi, los sargentos José Luis Ordóñez, Willy Walter Hyprath y Carmelo Zarlenga y el cabo Osvaldo Nicasio Quiroga, quienes con el oficial inspector Vitale completaron la prueba, aunque, naturalmente, faltaba la confesión del criminal ausente. Ante tal situación se solicitó de la justicia exhorto a las autoridades militares y una comisión de la comisaría de Las Flores viajó a Bariloche, donde detuvo al criminal, quien confesó su bárbara acción y señaló en su descargo que había matado a Pacheco "porque había molestado a su madre".

FUMATA "A LA CHILENA"

BAHIA BLANCA, 13 (De nuestro corresponsal). — Dos chilenos y un argentino fueron detenidos por dedicarse al tráfico de marihuana. Los hechos ocurrieron en Villa Regina, Río Negro.

Patricio Williams Donoso, chileno, de 22 años, residía junto con su esposa Eudilia del Carmen Cuevas Bobadilla, chilena, de 24, en un hotel de la zona. En la noche de ayer, Donoso, acompañado por Juan Carlos Franco, argentino, de 19, protagonizó un escándalo en el lugar. Tomó intervención la policía quien comprobó que los revoltosos estaban drogados.

Una posterior requisa en las habitaciones, permitió ubicar una cierta cantidad de marihuana que los actualmente detenidos habían comprado en Brasil y se disponían a hacer ingresar en Chile, adonde se dirigían.

Ahora los dos chilenos y el argentino, deberán pasar una temporadita a la sombra y deberán esperar una oportunidad más propicia para trasladar "yerba", si es que persisten con el vicio, al país trasandino.

Por ahora, disfrutan "entre rejas", de unas más que merecidas vacaciones.

VORAZ INCENDIO

Se produjo un incendio en el aserradero y taller de carpintería situado en la avenida Estanislao Zevallos 3550, en su intersección con la ruta 7, Castelar, propiedad de la firma Arnaldo Renaud. Las llamas se desarrollaron en una extensión de 60 metros por 40, sobre varias estibas de madera, máquinas y herramientas y fueron combatidas por los integrantes de nueve dotaciones

VOLVE, MAMITA

La señora de la foto tuvo problemas con su esposo. Incomprensión, discusiones, enfrentamientos constantes. No era feliz. Decidió huir de su casa. "Esto es un infierno", dijo. Ahora su hijita la busca en forma desesperada. Llegó a esta redacción y con su letra de niña escribió los datos.

"Mamá se llama Corina L. Avallone de Palazzo. Quiero pedirle que, por favor, regrese a casa. Papá le pide, también por favor, que regrese y que lo perdone. Sobre todo, esto último". Luego dejó unos datos para que la señora se comunique. Son estos: 761-0904. Llamar a partir de las 21. La señal ya está publicada. Tal vez todo se arregle. La señora es la de la foto de arriba.

TUVO UN DIOS APARTE

MAR DEL PLATA, 13 (De nuestro corresponsal). — Realmente tuvo un Dios aparte José Leopoldo Carreras, argentino, de 32 años, que se desempeña como portero en un edificio de departamentos ubicado en Güemes 2215.

Alrededor de las 3.30, Carreras se encontraba en la puerta de calle de la propiedad, esperando el paso de los recolectores de basura. De pronto y sin que nada lo justificara, desde un automóvil Peugeot que pasaba a gran velocidad, se le efectuaron más de 20 disparos.

Y aquí está lo increíble. Ni uno solo de los proyectiles, afortunadamente, dio en el blanco y el portero salvó milagrosamente su vida.

Con un tremendo susto declaró posteriormente: **"No puedo entenderlo. No me meto con nadie. No despliego ninguna actividad de tipo político o gremial. Por eso no alcanzo a explicarme la agresión. Considero que puede haber sido cometida por un grupo de ebrios. No me mataron los balazos, pero poco faltó para que me matara la impresión. No es para menos".**

Carreras, hoy le estará prendiendo velas a la virgen.

FEO REBUSQUE

Al llegar a la altura de la avenida Santa Fe y su intersección con la calle Talcahuano, la señorita Edelma F. Lannata, de 23 años, emitió un grito ensordecedor. Acto seguido se volvió y la emprendió a los carterazos con un pasajero que detrás de ella miraba el techo haciéndose el distraído. El colectivero paró el rodado y la policía se encargó del que se había propasado.

SI QUIERE, PUEDE!
SIN ANTICIPO

MODULAR EN PETERIBI CON VAJILLERO, BAR 3 CAJONES - PUERTAS CORREDIZAS - ESTANTES REGULABLES ESPACIO T. V.
$ 6.900.-

PLANES TODO EN CUOTAS!

DORMITORIO Escandinavo con Cama de 2 pl. con elás. 2 Mesas de luz y Cómoda
$4.500

GRANDES OFERTAS
DORMITORIO en cuotas de $ 220
MODULAR en cuotas de $ 330
PLACARDS en cuotas de $ 350

MUEBLES new-art
OLAZABAL 4869
CAPITAL
CASI esq. TRIUNVIRATO

NOVIOS
Reserven en depósito
CON 1 CUOTA

T.E. 51-2146 • A 2 CUADRAS ESTACION VILLA URQUIZA

CONSTITUCION: UNA IMPASSE

VILLA CONSTITUCION, Santa Fe, 13 (De nuestro corresponsal). — Continúan las gestiones para normalizar las actividades de las plantas siderúrgicas ubicadas en el radio de Villa Constitución, paralizadas a raíz de la situación que es de público conocimiento, originada por el allanamiento de la seccional local de la Unión Obrera Metalúrgica y la detención de sus dirigentes.

El delegado normalizador de dicha seccional de la UOM, Alberto Campos, visitó en la cárcel de Coronda al secretario general de la misma, Alberto Piccinini, con el fin de resolver problemas existentes. Campos señaló su optimismo en cuanto a la pronta superación del conflicto.

Los miembros del "Comité de Lucha" que representa a los trabajadores metalúrgicos de la zona reiteraron que seguirán las fábricas paralizadas si no se libera a los dirigentes

• PARO

Una asamblea de la Unión Ferroviaria local resolvió anoche efectuar un paro de dos horas los días miércoles y jueves próximos por la libertad de los cuatro dirigentes que se encuentran detenidos en la cárcel de Coronda. En el curso de la asamblea se dejó aclarado que los ferroviarios de Villa Constitución "no están contra la institucionalización del país, sino contra las represiones y persecuciones de que se está haciendo objeto a obreros de Villa Constitución y el país todo".

Por su parte el doctor Luis Tomasevich, asesor de la UOM, anunció la existencia de un telegrama a Lorenzo Miguel, pidiendo su mediación, en el conflicto que paraliza la industria.

"SOLUCION INTEGRAL EN LOS SUBTES"

LO ANUNCIO EL MINISTRO DE TRABAJO

"Se ha arribado a una solución integral del problema originado por la paralización de los subterráneos de Buenos Aires", manifestó el ministro de Trabajo, Ricardo Otero, durante una reunión de prensa realizada ayer, a las 19, en su despacho oficial.

Se encontraban presentes el secretario de Transportes y Obras Públicas, Santiago Novaro; el subsecretario de Coordinación y Política de la Secretaría de Transportes, José María Martínez, y los dirigentes de la Unión Tranviarios Automotor, Salustiano González, Albérico González, Jorge Ruiz y Pablo Azar.

Agregó el secretario del Poder Ejecutivo: "He llamado al secretario de Transportes, el subsecretario y a los únicos dirigentes que reconoce el ministerio de Trabajo, que son los de UTA. He encontrado en ellos la mejor predisposición y hemos hallado la solución. Este ministerio no reconoce improvisaciones, no trata ni tratará con autoridades que no sean las legítimas, hemos arribado al acuerdo según lo que marca la ley 20.615. En este caso es la UTA y para nosotros no existen comisiones interlíneas. Estoy convencido, agregó, que se arribará a una solución integral del problema. Se labrará el acta respectiva entre los integrantes de UTA y la Secretaría de Transportes y todo habrá de normalizarse. Por eso repito una vez más: dentro de la ley todo, fuera de la ley nada. Sobre quienes se oponen a ella, la ley caerá con todo su peso".

Afirmó el ministro que "no habrá represalias con nadie; pero los problemas se solucionarán entre la Secretaría de Transportes y la UTA. Serán puestas en libertad las personas que actuaron con ligereza. Yo haré un pedido personal al ministerio del Interior para interceder por la libertad de los detenidos".

Dijo también que esta huelga "a la que algunos llamaron "huelga salvaje" atenta directamente contra el país. Por eso la UTA la desautorizó y el Ministerio de Trabajo la declaró ilegal. Así es que hoy, por los medios legítimos saldrá la solución". El ministro Otero señaló finalmente que cuando se trate el aumento en las próximas paritarias, "éste no tendrá tope y se va a conseguir lo que los gremios con idoneidad quieren y se merecen".

• NUEVA REUNION

Posteriormente se realizó una nueva reunión entre los dirigentes de la UTA y el secretario de Transportes y Obras Públicas, en la sede de esa secretaría. Luego se dio a conocer una declaración conjunta, en la que se deja constancia de que el ministro Otero gestionará la libertad de los detenidos; que los dirigentes de la UTA realizan gestiones desde hace tiempo atrás para conseguir la adecuación de los salarios del personal, y que solicitaron del secretario que no se apliquen sanciones por los paros de actividades realizados. El secretario Novaro, expresó que consideraba justas las reclamaciones sindicales y se comprometió a tratar de resolverlas en la "mayor medida y en el menor tiempo posible". Solicitó además, de los dirigentes de la UTA, que "exhorten a todos los trabajadores de Subterráneos de Buenos Aires, a continuar cumpliendo normalmente sus tareas".

• NO HAY MOTIVOS

Agregó el secretario que "circula por ahí un papel llamando a un nuevo paro, pero ya no habrá motivo para realizarlo", afirmó. Por su parte, según trascendió, la denominada "Coordinadora Interlíneas", grupo opositor a la conducción de la UTA, habría dispuesto un cese de actividades a partir de las primeras horas de mañana, lunes. No obstante, los dirigentes de la UTA, habrían dado seguridades al ministro Otero, de que las actividades en los subterráneos se desarrollarán en forma absolutamente normal.

• NOMBRAMIENTOS

Fueron entregados ayer los nombramientos de médicos municipales rentados a 159 profesionales de distintos hospitales comunales, en una ceremonia realizada en el Salón Blanco del Palacio Municipal. El intendente de la Ciudad de Buenos Aires, José Embrioni, destacó que "éste es un acontecimiento singular que llena a todos de satisfacción. Hemos cumplido, pero no por acto de gracia, sino como una exigencia de estricta justicia, puesto que como lo dije siempre el cuerpo médico municipal es uno de los mejores del mundo".

SERIO RECLAMO DE DOCENTES DE LA PLATA: VAN AL PARO

LA PLATA, 13 (De nuestro corresponsal). — En una reciente asamblea, los docentes e investigadores de la Facultad de Ciencias Exactas de La Plata resolvieron efectuar un paro el miércoles próximo, en reclamo por la reincorporación de docentes cesantes, por la restitución de las dedicaciones, por el pago de los haberes atrasados y el descongelamiento de las vacantes. También se exigió la inmediata normalización democrática de la Universidad intervenida, y se solicitó a la presidente de la Nación que intervenga para la solución.

Hacen notar que los docentes que perdieron sus cargos, los obtuvieron en concurso según las reglamentaciones vigentes y que sobre ellos no se ha substanciado sumario alguno. Se les atribuye voluntad de trabajar por una ciencia al servicio de la patria, "pero este hecho parece carecer de importancia para las autoridades". También se denuncia "a quienes sirvieron con sus investigaciones a la Fuerza Aérea de los Estados Unidos".

"PROPULSORA": HABRA PARO

LA PLATA, 13 (De nuestro corresponsal). — Debido a la desaparición de un miembro de la comisión interna de la empresa Propulsora Siderúrgica, ubicada en la localidad bonaerense de Ensenada, los trabajadores de la planta han decidido realizar un paro en demanda de la averiguación de su paradero. De acuerdo a lo informado por activistas de la fábrica, el trabajador desaparecido es Daniel Di Santis, quien se desempeñaba como delegado de una de las secciones. La última vez que fue visto se encontraba en la ciudad de La Plata, presuntamente realizando algunos trámites, el viernes pasado, aproximadamente a las 10. A partir de esa fecha, ni sus familiares ni sus compañeros se han podido comunicar con Di Santis.

La medida de fuerza, que afecta a 1200 trabajadores, fue decidida en una asamblea realizada en la noche de la víspera, a partir de la cual se dio a conocer el siguiente comunicado firmado por la Comisión Interna, el cuerpo de delegados provisorio y los obreros de la planta: "En el día de la fecha (12 del corriente), los obreros de Propulsora Siderúrgica de Ensenada han resuelto por asamblea un cese de actividades con permanencia dentro de la planta, en sus respectivos turnos, para denunciar la desaparición de uno de sus dirigentes, el compañero Di Santis.

EL MARTES SERA SEPULTADA EN PARIS JOSEFINA BAKER

PARIS, 13 (Associated Press). — Josefina Baker, que surgió al estrellato en el Follies Berger, fue una gran estrella internacional de la canción durante 50 años y formó una familia con 12 hijos adoptivos recogidos en diversas partes del mundo, será enterrada el martes en la majestuosa catedral de Madelaine, en el corazón de París, vestida con la ropa que utilizó en el último espectáculo que brindó en su vida.

Aunque se inició como bailarina, la señorita Baker se dedicó también a la canción y a actuar. "J'ai deux amours... mon pays et Paris", fue la canción que se convirtió en su marca de fábrica.

Había nacido en Estados Unidos pero adquirió la ciudadanía francesa en 1937.

El proyecto al que dedicó los últimos años de su vida fue la formación de una familia de 12 huerfanitos de todas las razas y de todo el mundo, incluyendo un colombiano, para demostrar que la raza no era una barrera a la felicidad comunal.

Pero esto la llevó a gastar toda su fortuna y terminar en la quiebra, cuando compró un gran castillo y terrenos al sur de Francia como hogar para sus hijos adoptivos.

Trató de pagar sus deudas regresando a las candilejas, de las que se había retirado, pero su propiedad fue rematada y se negó a abandonarla refugiándose en un cuarto del castillo.

En 1969 fue desalojada a la fuerza por los gendarmes, pero otra compatriota y ex estrella del cine, la princesa Grace de Mónaco, llegó al rescate, entregándole un apartamento en la Costa Azul.

El mayor de sus hijos adoptivos es Akyo, de 23 años, un coreano que fue descubierto en un túnel después de un bombardeo en Seul. Terminó sus estudios de ciencias políticas en Ginebra. La más joven es Stellina, de 11 años, recogida en Italia. El colombiano, Luis, de 22 años, trabaja en una compañía de seguros en Niza y se casó hace poco mientras la señorita Baker ensayaba su última revista.

La señorita Baker fue en una época el centro de controversias políticas. En la era de McCarthy fue acusada de tener lazos con los comunistas y se le previno que no era ya bien venida a los Estados Unidos.

Esta semana, antes de la inauguración de su última revista en París, el presidente Valery Giscard D'Estaign le envió un mensaje de felicitación expresándole "el reconocimiento de Francia, cuyo corazón ha latido tan frecuentemente el ritmo con el suyo".

La muerte de la famosa cantante y bailarina, ha causado penosa impresión en todos los círculos artísticos de París donde Josefina Baker no solo era sumamente popular, sino muy querida por su simpatía y por el bien que ha hecho a través de su larga y proficua vida. Junto con Maurice Chevalier, ha sido uno de los símbolos de la vida y del modo de ser de los parisinos, tan apegados a sus costumbres y sus tradiciones. Josefina Baker, ya es recuerdo.

• MAS DETALLES

Junto al lecho de muerte de Josefina se hallaban el actor Jean-Claude Brialy la cantante Line Renaud y su amigo de toda la vida, el productor André Levasseur. Brialy expresó: "Josefina tenía muchas leyendas, pero la más bella era la de su propia vida".

• LLEGAN SU MARIDO Y UN HIJO

PARIS, 13 (France Presse). — El esposo de Josefina Baker, Jo Brouillon, arribó hoy al aeropuerto de Orly, procedente de Buenos Aires en compañía de uno de los hijos que adoptó su desaparecida esposa.

LO QUE SE VE EN TV

19.30 **2 77 SUNSET STRIP**
Serie de acción con Efren Zimbalist y Roger Smith (60').

20.30 **2 ESPACIO DEPORTIVO**
Comentarios sobre la jornada futbolística de hoy (15').

9 TIA PELUCA Y YO
Telecomedia de Abel Santa Cruz, con la actuación de Jorge Barreiro, Elcira Olivera Garcés, Nelly Prono, Liliana Benard, Cristina Tejedor y elenco (60').

20.45 **2 FUTBOL POR TV**
En diferido, se trasmitirá el clásico de la jornada por el Campeonato Metropolitano.

21 **11 SILUETAS PORTEÑAS**
"Dos corazones" de Francisco Canaro e Ivo Pelay, adaptada para T.V. por Guillermo y Horacio Pelay, con la actuación de María Rosa Fugazzot, Chico Novarro, Julia Alson, Alberto Irizar y elenco. Dirección: Carlos Alberto Colasurdo (90').

13 CENTRO MEDICO
Serie con Chad Everett y James Daly (60').

21.30 **9 TEATRO DE HUMOR**
"El pobrecito embustero" de Víctor Ruiz Iriarte, adaptada para T.V. por Alfredo Lima, con Darío Vittori, Julia Sandoval, Juan Carlos Thorry, María del Carmen Valenzuela Elizabeth Maker y elenco. Dirección: Nicolás del Boca (90').

22 **7 FUTBOL POR TV**
Televisación diferida de un importante partido disputado hoy a la tarde por el Campeonato Metropolitano. Relatos y comentarios a cargo del equipo deportivo que dirige Oscar Gañete Blasco (150').

13 ALGUIEN COMO USTED
"Cambio de pareja" de Ricardo Halac, con la actuación de Irma Roy a quien secundan Alberto Argibay, Carlos Carella, Luis Politi y elenco. Dirección. Roberto Denis (90').

22.30 **11 NO HAY FINAL PARA LOS PANCHOS**
El popular trío mexicano interpretará las canciones de mayor éxito. Conducción: Juan Alberto Badía (60').

23 **2 COMBATE**
Serie con Rick Jason y Vic Morrow.

9 ESTA NOCHE
Programa periodístico conducido por Pepo Peña (90').

23.30 **11 INFORME ONCE**
Panorama de noticias locales y extranjeras relatado por Enrique Landi y Santo Biassati. Además "Fútbol" con Humberto Biondi y Dante Panzeri; "Turf" y Automovilismo" con Alberto H. Cando y "Box" con Ulises Barrera (60').

13 NOTICIERO 13 DEPORTIVO
Toda la actividad deportiva a cargo de Norberto Longo y Juan Carlos Pérez Loizeau (60').

24 **2 CAMPANA DE LARGADA**
Video tape de las carreras disputadas hoy en el hipódromo de La Plata (60').

9 NOTICIERO DEPORTIVO
La jornada deportiva a cargo de Julio Ricardo y Enrique Escande.

11 INFORME 11
Panorama de noticias en el relato de Silvia Gil Arcay.

0.30 **7 NOTICIERO 7**
Resumen de noticias locales y extranjeras en el relato de Carlos Varela, Elvira Romei y Joaquín Darquier (30').

13 TRASNOCHE 13
Programa de interés general conducido por Julio Lagos. Además se proyectará el filme "La niña del gato" con Adolfo Stray.

AL CIERRE DE TRANSMISIONES

7 LA PAZ SEA CON VOSOTROS
9 DIOS CON NOSOTROS
11 BUENAS NOCHES CON DIOS
13 UN MOMENTO DE MEDITACION