OFICIAL: EL LUNES ASUMIRA RODRIGO

• Inform. Páginas 10-11

NAFTA: ENORMES COLAS EN ESTACIONES DE SERVICIO

• Información Página 12

NO HAY ARREGLO

SIN FUTBOL: NO SE PUDO QUEBRAR HUELGA DE ARBITROS

• Inform. Páginas 6 y 7

Ultima Hora 5ª EDICION

Año 1 - Nº 98 - Buenos Aires, Sábado 31 de Mayo de 1975 - m$n. 250 ó $ 2,50

Nuevo Aumento del Costo de Vida: 3,9%

• Inform. Páginas 10-11

Los causantes del conflicto. Veedores y comisarios deportivos quedaron sin trabajo. Los árbitros los apoyan.

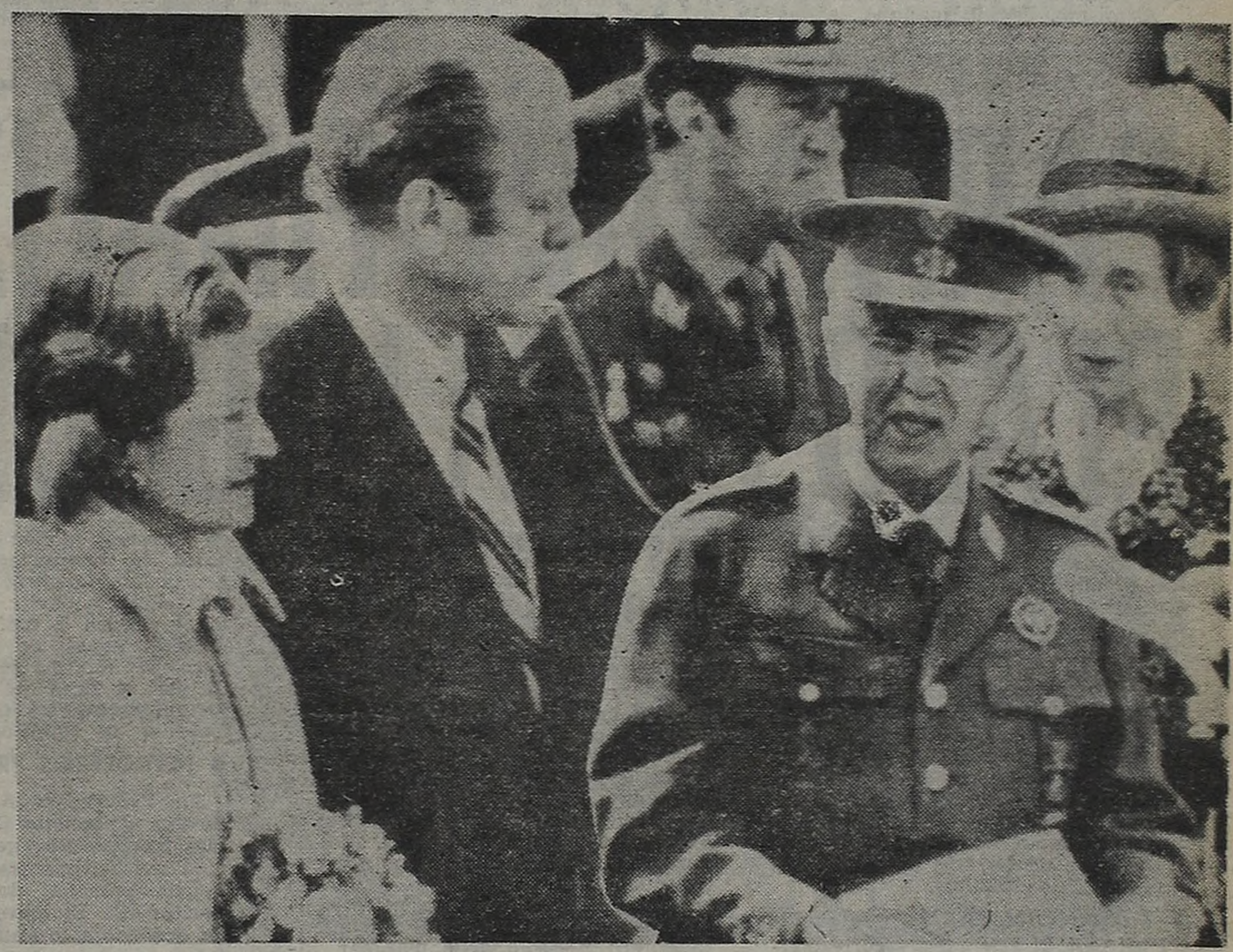

El generalísimo Franco y el presidente de los Estados Unidos, durante una ceremonia esta mañana, poco después de haber arribado Ford a España. (Rad. AP).

Pueblo Español Repudia la Visita de Ford: Violentos Atentados

• Información Página 12

DISPARO 3 BALAZOS CONTRA UNA MUJER Y LA SOMETIO DESPUES DE MUERTA

• Inform. Páginas 10-11

LOLITA

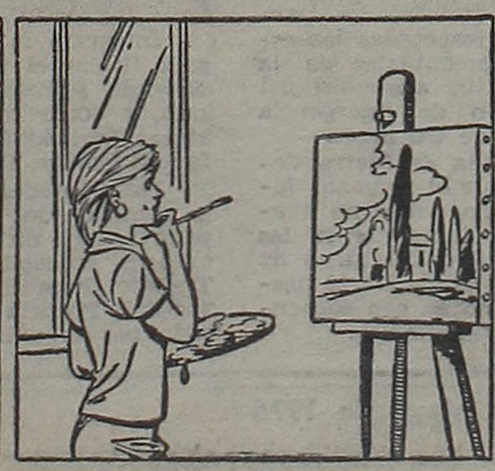

EL TIEMPO

MINIMA a las 7.25 horas:

11º5

HUMEDAD: 88 por ciento.

MAXIMA: 13º a las 12 hs.

Pronóstico para hoy y mañana: Nubosidad variable y tiempo frío. Vientos leves del sector Sur rotando suavemente al Suroeste. Mínima pronosticada 6 grados. **Para el lunes:** Nublado y frío. Leve ascenso de temperatura con una mínima estimada en 13 grados y una máxima de 19 grados y vientos leves del Noroeste.

CONSTRUCCION DE HOSPITALES

La apertura de los sobres para la licitación de 4 hospitales regionales se efectuó ayer en la Sala de Situación de la Secretaría de Salud Pública de la Nación. Asimismo, el Banco Hipotecario entregará pasado mañana otras viviendas en la provincia de Córdoba y en La Plata se reunirán las mesas de trabajo.

Los nuevos establecimientos asistenciales corresponden a la provincia de El Chaco: hospital Doctor Perrando, en Resistencia, cuyo plazo es de 30 meses, a un costo calculado en 238.539,192 pesos. A la provincia de La Rioja: hospital Presidente Plaza, con un costo de 226.370.753 pesos; a la provincia de Catamarca: hospital Juan Bautista, de un costo de 214.370.753 pesos y en la provincia de Misiones: hospital Doctor Madariaga, a un costo de 188.927.269,73 pesos.

Pasado mañana se abrirán las propuestas para la construcción del Hospital Central de Formosa, a un costo de 203.632.675 pesos.

En Córdoba, el Banco Hipotecario entregará pasado mañana otras 90 viviendas, ubicadas 23 en Marqués de Sobremonte, 34 en la avenida Juan B. Justo 3000 y las 33 restantes en el barrio Chateau Carreras.

Asimismo, pasado mañana, a las 19, se realizará una reunión de las mesas de trabajo en el Teatro Argentino, ubicado en la calle 10 y 50, de la ciudad de La Plata.

VIALES

Los afiliados del Sindicato de Trabajadores Viales de Buenos Aires, que se encuentra intervenido, realizaron una asamblea y decidieron la aplicación de un plan de medidas de fuerza, a partir del martes próximo.

Consistirán en paros progresivos en las distintas dependencias de ese organismo, en apoyo del pedido de reincorporación de cesantes, pago de salarios caídos durante el cumplimiento de anteriores medidas de acción directa, y reconsideración del laudo ministerial que otorgó la representación del sector de la Unión del Personal Civil de la Nación.

ALIMENTACION

El lunes realizarán un paro de quince minutos los trabajadores agrupados al Sindicato de la Industria de la Alimentación, de la provincia de Buenos Aires.

Será concretado en repudio a un denunciado intento de invasión de jurisdicción por parte del Sindicato Obrero de la Industria del Pescado de Mar.

PERIODISTAS

Ante la serie de atentados, amenazas y aun de crímenes que se concretaron recientemente contra los profesionales de la información, la Asociación Periodística del Oeste —APO— canceló los actos que había programado en celebración del próximo Día del Periodista.

La medida abarca la cena de camaradería que había sido dispuesta en el Hotel Savoy, por lo que les será reintegrado el importe de la tarjeta a quienes la hayan adquirido.

UNIDAD

La regional Morón de la CGT, las 62 Organizaciones del mismo lugar y los gremios unificados de dicha ciudad, harán servir mañana el Almuerzo de la Unidad Peronista, en las instalaciones del Club Deportivo Morón.

Fueron invitados el gobernador Calabró y autoridades provinciales y dirigentes gremiales.

CERAMISTAS

La Federación Obrera Ceramista denunció que el personal de la fábrica Baviera, localizada en Julio A. Roca 534, de San Martín paralizaron sus actividades cuando esa empresa se negó a que recibiera los guardapolvos y útiles escolares previstos.

Esta es la primera oportunidad señala esa organización, en que los responsables de un establecimiento interfieren la campaña de ayuda social que se encaró respecto a sus afiliados.

ENTREGAN TIERRAS A AGRICULTORES

RESISTENCIA, 31 (De nuestro corresponsal). — El gobernador de la provincia, Doctor Felipe Bittel, entregó en la localidad de Pampa Mitre, a 250 kilómetros al suroeste de esta capital, 300 títulos de propiedad definitivos, provistos y en contrato de arrendamiento a otros tantos agricultores de la zona.

El acto se cumplió en la Escuela 261 y lo acompañaron al mandatario chaqueño los ministros de Economía y Obras Públicas, Juan Carlos Benítez, el titular de la Cámara de Diputados de la provincia, Rafael Rubén Sotelo, el administrador general del Instituto de Colonización del Chaco, Raúl Bittel y otros funcionarios.

"Los conflictos entre los agricultores —dijo el gobernador— por la posesión de la tierra van desapareciendo paulatinamente, porque en el Instituto de Colonización de este gobierno se acabaron los acomodos. Aquí se le da el derecho al que le corresponde según la ley. Aquí no hay hijos ni entenados. Para nosotros —agregó— todos los habitantes de nuestro Chaco encuadrados dentro de la ley merecen nuestro respeto y nuestro reconocimiento".

Anunció de inmediato la puesta en marcha de planes de electrificación rural, "porque queremos que la electricidad llegue al campo. Porque cuando el hombre tenga comodidad en el campo no habrá de irse a buscar en las ciudades".

PARITARIAS: FINALIZA PLAZO PARA NEGOCIAR

A medida que se acercan las horas finales de las discusiones, la mayoría de los gremios importantes han optado por pasar a cuarto intermedio hasta los primeros días de junio, en las negociaciones paritarias. Algunos sectores tienen problemas con el encuadramiento sindical, situación que ha gravitado para la prolongación de las conversaciones. El caso más claro en esta materia es el de los trabajadores bancarios que, como informáramos ayer, han decidido la realización de un paro de actividades a partir del martes 3 hasta el viernes 6, inclusive, de las tres últimos horas de atención al público.

• AUMENTAN TAXIS

PARANA, 31 (De nuestro corresponsal).— Un incremento del 67 por ciento en las tarifas de los automóviles de alquiler, autorizó anoche el consejo deliberante de la comuna local. La nueva tarifa rige a partir de hoy, estableciéndose además que se cobrará un peso por cada bulto o valija que el pasajero transporte.

• ALERTA

El Sindicato Unidos Portuarios Argentinos, dispuso el estado de alerta del gremio y la adopción de medidas de fuerza "que no perjudiquen al país" en el caso de no arribarse a soluciones satisfactorias en la comisión paritaria.

LOS VIALES FIRMARON CONVENIO POR 38%

En la misma situación se encuentra la Asociación de Pilotos de Líneas Aéreas "por el estancamiento e indefinición en las discusiones de las comisiones paritarias referidas a las condiciones salariales". La medida afecta a las empresas Aerolíneas Argentinas y Austral.

Por su parte el Sindicato de Luz y Fuerza —Capital Federal— a través de un comunicado de prensa, dio a conocer que el gremio ha sido declarado "en estado de deliberación permanente", mientras señala que el movimiento obrero no solo debe plantear incremento de salarios sino también "propender a la adopción de medidas que protejan el poder adquisitivo de nuestros salarios".

• COMERCIO

Florencio Carranza, secretario general de la Confederación de Empleados de Comercio, informó que el plenario de secretarios generales dispuso pasar a cuarto intermedio hasta el próximo martes "para dar lugar a que las paritarias continúen las gestiones tendientes a concluir el convenio".

• BANCARIOS

De acuerdo a lo que informáramos en nuestra edición de ayer, el plenario de secretarios generales de la Asociación Bancaria resolvió paros de actividades a partir del martes 3 hasta el viernes 6, inclusive, de las tres últimas horas de atención al público, por día. La resolución se adoptó por la falta de convocatoria de los representantes de los bancos oficiales a las comisiones paritarias.

• PETROLEROS PRIVADOS

La Federación Argentina de Sindicatos Petroleros Privados, informó que ha resuelto "quitar la colaboración a las empresas, por la intransigencia patronal demostrada en las paritarias". El quite de colaboración, de acuerdo a lo anunciado por la entidad gremial, se concretará "especialmente en las empresas de capitales multinacionales".

• PRENSA

La gremial que agrupa a los trabajadores de prensa de Córdoba, solicitó a sus afiliados "se adopten drásticas medidas contra las empresas del sector de la capital de la provincia, ante la intransigencia de éstas en el tránmite paritario. Mientras tanto, el Sindicato de Prensa, Capital Federal, realizará una asamblea extraordinaria para analizar la marcha de las tratativas en la paritaria respectiva.

JUBILADOS: MAS SERVICIOS MEDICOS

El Instituto Nacional de Servicios Sociales, informó ayer que se extiende durante junio venidero la elección de médico de cabecera en el conurbano, para los jubilados como boca de atención para el operativo 25 de Mayo destinado a la clase pasiva, se reanudará el lunes próximo y se extenderá hasta el 30.

Las ubicaciones de dichos locales, que atenderán de lunes a viernes en el horario de 8 a 13, son los siguientes: Olivos: Av. Maipú 2901|09; Florida: Fco. Beiró 2559; Martínez: Av. del Valle 199; San Fernando: Belgrano 1665; Tigre: Pedro Guareschi 462; San Miguel: Belgrano 1253; Villa Ballester: Gral. Roca 223; San Martín: San Lorenzo 104; Caseros: Belgrano 4960, esquina San Jorge; Saenz Peña: Gral. Mosconi 738; Haedo: Malvinas Argentinas 73; Morón: Uruguay 153; Merlo: Chacabuco y Sarandí; Ramos Mejía: Rivadavia 15080; San Justo: Entre Ríos 3255; Avellaneda: Ameghino 772; Wilde: Gral. Cadorna 1830; Sarandí: Colonia 3800; Lanús Este: Anatole France 1859; V. Alsina: Choele Choel 739; Quilmes: Videla 523 Esq. Mitre; Bernal: José E. López 27; Berazategui: 9 de Julio 724; Banfield: Alsina 527; Lomas de Zamora: Manuel Castro y Portela (los beneficiarios domiciliados en jurisdicción del partido de Esteban Echeverría, deben también concurrir a esta dirección.

Adrogué: Cerretti 868 (los beneficiarios que viven en jurisdicción de los partidos de Alte. Brown y Florencio Varela deben elegir en este local).

OTERO, DELEGADO A GINEBRA

El titular de la cartera de Trabajo, Ricardo Otero, fue designado por decreto del Poder Ejecutivo Nacional para concurrir como ministro asistente a la 60ª reunión de la Conferencia Internacional del Trabajo, que se realizará en Ginebra, Suiza, a partir del 4 de junio próximo.

También por la misma medida fueron designados los integrantes de las delegaciones gubernamental, de los trabajadores y de los empleados concurrentes a la citada reunión internacional.

Como delegados gubernamentales irán el doctor Daniel Antonio Priano, del Ministerio de Trabajo, quien presidirá la delegación, y el representante permanente ante los organismos internacionales con sede en Ginebra, embajador doctor Gabriel Martínez.

Como consejeros técnicos, Perla del Valle, Roque de Marinelli, Melchor Julio Chavarría, Jesús Santiago Menéndez, Alberto Omar Onetto y Aníbal Raúl Martínez, y los funcionarios de la misión permanente de la República Argentina en Ginebra que determine el Ministerio de Relaciones Exteriores y Culto.

En representación del sector gremial viajarán el titular de la CGT, Casildo Herreras, como consejero técnico; el secretario general de las 62 Organizaciones, Lorenzo Miguel, y Abelardo Arce, Maximiano Castillo, Florencio Carranza, Oscar Smith y Pedro Eugenio Alvarez. Asimismo como delegado suplente fue designado Ramón Elorza y como asesores los doctores José Antonio Capdevila y Ramón Antonio Baldassini.

Integrará la delegación de los empleadores como delegado titular el presidente de la CGE, Julio Broner; como delegado suplente y consejero técnico, Antonio Vitic Jakasa, y como consejeros técnicos, Patricio Zavalía Lagos, Murat Eurnekian, Juan Pedro Invernizzi, Julio César Stefanoni García, Ildefonso Recalde y Bernardo Khallinsky.

La Confederación General Económica hizo saber en la víspera que su presidente, el ingeniero Julio Broner, permanecerá un período en Europa al concluir su misión ante la asamblea de la Organización Internacional del Trabajo. Finalizadas las deliberaciones el ingeniero Broner visitará Francia y la República Federal Alemana, invitado por organizaciones empresarias.

MENSAJE DE HERRERAS A LOS TRABAJADORES ALEMANES

Un "saludo fraternal y solidario, a quienes, a tantos kilómetros de distancia, profesan una similar vocación de amor a la justicia, la libertad y la paz" envió el secretario general de la Confederación General del Trabajo, Casildo Herreras, a los participantes del Congreso Nacional de Trabajadores de la República Federal de Alemania, que sesiona en la ciudad de Essen, por intermedio del diputado nacional y dirigente gremial Rodolfo Ponce, que ha sido formalmente invitado.

Afirma el secretario general de la CGT, que "el mundo avanza acelerada e inexorablemente hacia una nueva realidad que, superando las fronteras nacionales, pasa por el continentalismo para concluir en un futuro en la integración mundial".

Agrega que ése fue "el legado máximo, la misión más importante que nos dejara nuestro líder, el teniente general Juan Domingo Perón, en sus últimos días de vida, sacrificada al servicio del país y de la humanidad toda". Señala, asimismo, que el proceso obrero en la Argentina iniciado por Perón y "continuado hoy por la conducción férrea de su heredera política, humana y doctrinaria, la compañera presidente de la República, doña María Estela Martínez de Perón, es de reconstrucción y liberación, propone concretar una revolución profunda, en un clima de paz, fundamentalmente, porque entre el tiempo y la sangre, entendemos que lo humano, lo racional optar por el tiempo".

Afirma, finalmente, que "el movimiento obrero organizado, a través de la Confederación General del Trabajo, única e indivisible, asume su papel protagónico, como columna vertebral de las fuerzas populares y adhiere a una política de concertación, superadora de las contradicciones entre sectores, para concluir en una solución que, atendiendo a las necesidades e intereses de todos, constituya en última instancia la solución del país".

La carta de Casildo Herreras entregada al diputado Rodolfo Ponce, resume sus opiniones manifestando: "Tan solo esto quería decirles. Desearles el mejor de los éxitos en vuestras deliberaciones y la ratificación de nuestra mejor disposición de unidad y solidaridad para el triunfo definitivo de los trabajadores del mundo".

LA PLATA: PARO DE JUDICIALES

LA PLATA, 31 (De nuestro corresponsal). — En la víspera se cumplió en los tribunales de esta ciudad el último de los paros dispuestos por la Asociación Judicial Bonaerense para este mes. Como ya se informó tiene como propósito principal reclamar el envío a la legislatura del proyecto de ley sobre nuevas retribuciones para el personal judicial y para que sean respetadas las escalas porcentuales de la ley 8219, sin absorción del aumento de emergencia otorgado, de 400 pesos.

La medida de fuerza determinó que el personal judicial bonaerense no realizara sus tareas entre las 7 y las 10 en el turno de mañana y desde las 12 hasta las 15 horas, con concentración y asamblea.

CATAMARCA: TENSION POLICIAL

Posible Intervención de la Gendarmería Ante el Grave Problema

CATAMARCA, 31 (De nuestro corresponsal). — El ministro de Gobierno, doctor Dorando Ghiara, declaró a la prensa que el gobierno de la provincia se ha dirigido al Poder Ejecutivo nacional insinuando la posibilidad de que se envíen a esta provincia efectivos de la Gendarmería Nacional a efectos de reemplazar a los agentes de la policía provincial que se hallan en estado de subversión franca o solapada y proceder así a una reorganización del cuerpo.

Como informáramos en su momento, la grave situación interna en la policía catamarqueña se inició hace aproximadamente quince días con el acuartelamiento de las tropas, que exigieron la renuncia del entonces jefe de la repartición, coronel (RE) Rolando Anello, y su reemplazo por un oficial del ejército en actividad.

La actitud policial determinó la renuncia de Anello y su reemplazo por el inspector mayor Jorge Rafael Vizzosso. El jueves de la semana pasada la policía volvió a acuartelarse, protestando por el procesamiento por sedición del nuevo jefe de la repartición, el mayor Vizzosso, desistiendo de su actitud al día siguiente por la intervención del gobernador.

Ahora, a 48 horas del cese del acuartelamiento policial y la aparente normalización del conflicto, el **Círculo Policial de Catamarca** hizo públicas gravísimas denuncias sobre lo que considera evidentes complicidades con la subversión por parte de ex funcionarios gubernamentales y oficiales de la repartición.

La grave denuncia, publicada como solicitada en un diario local, reproduce las catorce carillas elevadas al gobernador de la provincia en abril último, denunciando un cúmulo de hechos y actitudes que, a criterio de las autoridades del Círculo Policial, prueban la complicidad con la guerrilla de ex funcionarios y oficiales de la repartición.

Más adelante la denuncia se refiere al intento de copamiento del Regimiento 17 de Infantería Aerotransportada, hecho ocurrido en agosto del año pasado, y describe con detalles una serie de circunstancias enfiladas a demostrar la desorganización del comando policial, la carencia de voluntad de oficiales superiores en seguir a las fuerzas guerrilleras fugitivas y la presencia del ministro Alberto del Valle Toro, solo en un automóvil, en la zona de operaciones.

Analiza atentados contra personalidades catamarqueñas, sucesos en los cuales los sospechosos no fueron interrogados o directamente dejados en libertad por indicaciones superiores

Acusan a Ex Funcionarios de Complicidad con Elementos Guerrilleros

ANOTAN PARA EXAMENES

De acuerdo con lo dispuesto por el calendario escolar único para este año, desde el 2 de junio se realizará la inscripción para exámenes libres, de aspirantes de 13 a 14 años. Finaliza esta inscripción el próximo día 6. En la Capital Federal la inscripción se efectuará en los siguientes establecimientos: Escuela 3, Avda. Santa Fe 1510; escuela 14, Pueyrredón 630; escuela 3, Tacuarí 567; escuela 22, Humberto 1º 343; escuela 3, Montes de Oca 439; escuela 9 Independencia 3354; escuela 3, Rivadavia 5245; escuela 3, Independencia 4246; escuela 3, Rivadavia 5245; escuela 20, Güemes 4610; escuela 1, Cuba 2039; escuela 17, Gral. Garzón 3950; escuela 16, Bahía Blanca 1551; escuela 6, Ramón Falcón 4801; escuela 26, Caracas 5245; escuela 3, Independencia 4246; escuela 3, Rivadavia 4713; escuela 15, Segurola 1104; escuela 5, Caseros 4050, y escuela 5, Tandil 6690. Los exámenes respectivos se tomarán el 12 de junio en los citados establecimientos

PODRIAN SANCIONAR A CAMUS Y HERMIDA

El Consejo Superior Justicialista podría sancionar —a través del Tribunal de Disciplina del cuerpo— al ex secretario general y al ex secretario de adoctrinamiento, Jorge Camus y Guillermo Hermida, respectivamente, según lo que trascendió en esferas responsables.

La versión indica que distintos integrantes del Tribunal de Disciplina del partido Justicialista, estudian la posibilidad de sancionar a los renunciantes, impugnando la conducta partidaria de ambos, por declaraciones efectuadas durante un asado de camaradería realizado en La Matanza, la semana anterior. En dicha oportunidad, Camus se refirió a "la infiltración liberal en el partido", afirmando que el peronismo tenía "un carácter netamente revolucionario" y exhortó a los presentes (el intendente de La Matanza era uno de ellos), a "defender ese carácter".

Camus y Hermida, por su parte, han recibido expresiones de solidaridad en San Juan. Juan Carlos Vallejo, delegado local de las 62 Organizaciones, calificó de "valientes" las renuncias, mientras que su colega de la CGT, Ubaldo Montaño, afirmó que "es preferible abandonar un cargo antes que adoptar una actitud complaciente frente a cualquier intento de despojar al peronismo de su espíritu de lucha".

Aun cuando no se ha suministrado información oficial, es posible que en el transcurso de la próxima semana se expida el Tribunal de Disciplina sobre el problema.

• PIDEN EXPULSION DE ADRE

SAN LUIS, 31 (De nuestro corresponsal). — El Movimiento Nacional Justicialista de esta provincia, condenó duramente a "los diputados que componen el bloque adrista, responsables de la traición a la verticalidad del movimiento, a la doctrina peronista y a la conducción de nuestra jefa, Isabel Perón" y solicitó la expulsión del gobernador Elías Adre y de los diez legisladores que le son solidarios, de las filas partidarias.

OMNIBUS QUEMADOS EN BAHIA Y ATENTADOS EN CORDOBA

BAHIA BLANCA, 31 (De nuestro corresponsal). — Dos ómnibus fueron incendiados en la madrugada de hoy en esta ciudad, de acuerdo a lo informado por las autoridades policiales. El primer atentado, se registró contra el rodado perteneciente a Juan Francisco Pérez, de la compañía "La Unión".

El vehículo se encontraba estacionado en la intersección de las calles 25 de Mayo y Thompson, cuando fue parcialmente incendiado por desconocidos. El segundo hecho tuvo lugar en Balboa 1758. En el sitio reside el chofer Mario Leonardo Precioso, de la empresa La Bahiense, que tenía estacionado un ómnibus de su propiedad que fue incendiado, sufriendo la destrucción total de vidrios, asientos, pinturas, tapizados interiores, instalación eléctrica, ruedas y parte mecánica.

Desde el jueves último, el servicio de ómnibus se presta en forma restringida, dado que los patrones consideran insuficientes las actuales tarifas.

• EXPLOSION Y TIROTEO

BAHIA BLANCA, 31 (De nuestro corresponsal). — En la zona universitaria, sobre la avenida Urquiza, se registró en la tarde de ayer una sucesión de explosiones. Tres artefactos de regular potencia, estallaron en residencia reservadas a estudiantes, provocando daños en mamposterías, puertas y ventajas. Las bombas fueron arrojadas por los ocupantes de un Peugeot blanco y una camioneta celeste. Los agresores resultaron perseguidos por una comisión policial, originándose un tiroteo por las calles, lo que dio lugar a escenas de pánico entre los transeúntes. No se registraron detenciones.

• EN CORDOBA

CORDOBA, 31 (De nuestro corresponsal). — Varios atentados se registraron en las primeras horas de anoche en esta ciudad. Grupo de desconocidos arrojaron bombas incendiarias contra la calzada, en las inmediaciones del puente Avellaneda. Una de ellas, alcanzó a un Fiat 600 conducido por una señora, que sufrió quemaduras de carácter leve en una pierna.

En jurisdicción de la comisaría 3ª se levantaron barricadas con neumáticos, situación que se repitió en el puente Dorrego. Se informó que una persona resultó detenida. Por último, un guardabarreras del ferrocarril Belgrano, fue herido por una bomba molotov arrojada por integrantes de un grupo sedicioso, mientras en las inmediaciones del lugar, los ocupantes de un camión volcado atacaban a balazos a los integrantes de una brigada policial que, de inmediato, repelió la agresión. Los sediciosos huyeron rápidamente, sin que se registraran víctimas

DESBARATAN 2 CELULAS EXTREMISTAS EN JUJUY

SAN SALVADOR DE JUJUY, 31 (De nuestro corresponsal). — Dos células extremistas, pertenecientes a la organización declarada ilegal y a la autoproscripta, fueron desbaratadas en esta provincia con la detención de catorce de sus integrantes. Los procedimientos se realizaron tanto en esta capital como en el interior y se verificó que los apresados, que se encuentran a disposición de la justicia federal, participaron en actos de terrorismo, entre ellos la muerte de dos oficiales de la policía provincial.

La información fue suministrada por el jefe de la policía, Héctor Calderari, quien reveló que la investigación había comenzado con la muerte del comisario Hugo Salomón Guerra y del oficial principal Herminio Alvarez, el 17 de abril último en la localidad de El Quemado, a unos 70 kilómetros de esta capital. Se detuvo así a la célula de la organización ilegal integrada por el odontólogo Raynaldo Aragón, como jefe, y por Walter Pérez Loza, y la docente Gladys Ramona Artunduaga. Este grupo actuaba preferentemente en la ciudad de San Pedro y en la zona azucarera de la provincia.

Al avanzar la investigación se detuvo a René Locaccio y a María Cervino, quienes participaron en los atentados contra los jefes policiales. Finalmente, a Sara Cristina Murad se le secuestró la máquina de escribir utilizada para redactar el comunicado por el cual se atribuyeron el hecho.

Con esa pista se descubrió una célula de la organización autoproscripta, encabezada por Reynaldo Leopoldo Navarro, ex empleado del ingenio Ledesma, e integrada por María Ninfa Hocofler. Martina Ermelinda Chávez, Mercedes Susana Zalazar, Francisco Gallardo, Juan Toribio Giménez, Ramón Gutiérrez y otros aún prófugos. Varios de los extremistas actuaban en la localidad de Tilcara, a 84 kilómetros al norte de esta capital. Se precisó que esta célula había tenido participación en los incidentes registrados semanas atrás en el ingenio Ledesma. Precisamente en El Talar, un lote de ese ingenio, se detuvo posteriormente a Lindoro Domingo Bazán, Miguel Faría y Plácido Fabio Gómez, a quienes se les secuestró material explosivo.

KENNEDY QUERIA MATAR A FIDEL CASTRO

WASHINGTON, 31 (Associated Press). — El general retirado Edwards Lansdale dijo ayer que actuando por órdenes del presidente John Kennedy transmitidas por medio de un intermediario, formuló planes para eliminar al primer ministro Fidel Castro por cualquier medio, incluyendo el asesinato.

"Yo solamente quería ver si los Estados Unidos tenían tales capacidaes", dijo el que fue oficial de la Fuerza Aérea y experto en tácticas de contrainsurgencia. En una conversación telefónica, Lansdale señaló que su formulación de planes incluyó otros medios, como un golpe de Estado, para quitar a Castro del poder.

Al preguntársele si hubo algún atentado contra la vida de Castro como resultado de su proyecto, Lansdale dijo: "Nada de lo que yo me haya enterado. Nada se inició hasta donde yo sé". Sin embargo, una fuente familiar con las conclusiones provisionales de la Comisión Rockefeller sobre la Agencia Central de Inteligencia informó que se le ha dicho que hubo intentos de asesinato.

Aunque Lansdale evitó usar la palabra asesinato, dos veces contestó en forma afirmativa a la pregunta es-

INSISTE UN GENERAL EN LA ACUSACION

pecífica de si el asesinato era uno de los medios que él consideró.

"Yo estaba trabajando para la máxima autoridad del país", dijo Lansdale refiriéndose a su proyecto. Al pedirle que fuera más específico, contestó: "Era el presidente".

Lansdale dijo que no trató directamente con el presidente Kennedy sobre el proyecto sino que trabajó con un intermediario. Al preguntársele si éste había sido McGeorge Bundy, asesor del presidente para asuntos de seguridad del presidente para asuntos de seguridad interna, Lansdale contestó: "No, fue alguien mucho más íntimo", pero rehusó dar el nombre del intermediario.

Según Lansdale, se le asignó al proyecto en 1962 cuando los Estados Unidos recibieron los primeros informes del servicio de inteligencia referentes a que Castro se preparaba a instalar proyectiles soviéticos en Cuba.

La semana pasada, The Associated Press identificó a Lansdale como el autor de un memorándum en agosto de 1962, ahora en poder de la comisión Rockefeller, que fuentes autorizadas, dijeron que daba a la CIA autorización para formular planes de contingencia para el asesinato de Castro.

Lansdale dijo que no trató directamente con el presidente Kennedy sobre el proyecto, sino a través de un intermediario. Cuando se le preguntó si había sido McGeorge Bundy, quien era auxiliar del presidente para Asuntos de Seguridad Nacional, Lansdale respondió: "No, fue alguien mucho más cercano (a Kennedy)". Rehusó identificar al intermediario. Según Lansdale, se le asignó el proyecto en 1962, cuando los Estados Unidos obtuvieron su primera información de Inteligencia de que Castro se disponía a instalar bases de proyectiles soviéticos en Cuba.

La semana pasada la AP identificó a Lansdale como el autor de un memorándum de agosto de 1962, actualmente en poder de la Comisión Rockefeller, que según fuentes autorizadas daba a la CIA autoridad para elaborar planes de contingencia para el asesinato de Castro.

INFRACCIONES Y MUGRE: LA MUNICIPALIDAD EN ACCION

En los 120 primeros días de este año, la Dirección General de Saneamiento de la Municipalidad de la Ciudad de Buenos Aires, a través de sus funcionarios, concretó 87.443 inspecciones. Como resultado, se labraron 6.539 actas por comprobación de infracciones diversas. Asimismo, se procedió a la extracción de 3.980 muestras para su posterior análisis en los laboratorios de la dependencia.

● SALUBRIDAD

En materia de salubridad e higiene, los procedimientos alcanzaron a 66.159. En sectores de la industria alimentaria se efectuaron 9.819 y 133 propietarios de locales del rubro resultaron intimados para que los acondicionen a los aspectos que reglamenta la ordenanza en la materia.

Asimismo, se realizaron 2.095 desratizaciones y 915 fumigaciones en establecimientos escolares y baldíos, además de 1.309 fumigaciones.

● DIVERSOS DECOMISOS

Por último, consigna la información producida por esa dependencia comunal, que durante los procedimientos consignados se procedió a decomisar 132.930 kilos a frutas; 155.634 de pescados, 179 de carnes rojas, y 542 cajones de aves y conejos.

YPF SALE AL PASO DE UNA ACUSACION

Yacimientos Petrolíferos Fiscales formuló anoche una aclaración con relación a un proyecto de pedido de informes, presentado por diputados del bloque Federalista con relación a un aviso sobre una licitación internacional de la empresa estatal

En respuesta a los interrogantes que contendría el pedido de informes, según las versiones periodísticas, YPF señala que "lamenta profundamente que los legisladores no hayan recurrido a la empresa, donde —como es costumbre— habrían sido debidamente ilustrados".

La dirección inserta en el aviso —Richmond Avenue 3616, suite 710, Houston—, expresa YPF corresponde a una dependencia de la empresa que funciona en ese lugar desde el 1º de febrero de 1968, agregando que el término "suite" en EE.UU. se equipara a lo que nosotros denominamos "oficina".

● EN VARIOS DIARIOS

Las publicaciones relacionadas con la licitación internacional para adquirir una plataforma sumergible —indica el comunicado oficial— se hicieron en los diarios nacionales "La Nación", "La Razón", "Clarín" y "El Cronista Comercial" y en el "Boletín Oficial". Para la difusión en el exterior, se encomendó la tarea a diversas embajadas.

"En cuanto a la apertura de la licitación —prosigue YPF— se efectuó como es costumbre, simultáneamente en la sede central de la empresa y en la oficina ubicada en Houston, representación destinada a atender las relaciones internacionales".

Se indica también que se presentaron 17 ofertas en Buenos Aires y 4 en Houston, y la plataforma sumergible a adquirir, cuenta con un presupuesto estimativo de 950 millones de pesos.

Culmina la aclaración oficial diciendo que la inversión será aprobada en definitiva por las autoridades económicas del país y cumplimentando como es obvio las disposiciones vigentes para las adquisiciones que se realizan con uso de divisas.

Mucho Cuidado con la Gripe

Parece que el veranito de mayo nos abandona con el mes y los días destemplados comienzan a aparecer. Hay que cuidarse de la gripe. Por eso son oportunas las recomendaciones de la Municipalidad a la población, instándola a adoptar precauciones contra las afecciones de origen gripal.

Señala la comuna que es necesaria la vigilancia contínua por parte de las autoridades sanitarias, de grupos humanos de trabajo, en fábricas, oficinas y escuelas.

Ante la aparición de brotes deben evitarse las reuniones innecesarias de grandes números de personas; se recomienda evitar enfriamientos, excesos alimenticios o de bebidas alcohólicas, etc., como también esfuerzos físicos desmedidos. Por último la Municipalidad aconseja a la población hacer efectiva la Vacunación antigripal y la consulta médica.

No Discrepa Brasil con la Argentina

De regreso de Cochabamba, Bolivia, donde participó de la Reunión de Cancilleres de la Cuenca del Plata, llegó anoche el ministro de Justicia, doctor Antonio Benítez.

En la misma máquina, el TC-53 de la Fuerza Aérea Argentina, que tocó tierra en el aeroparque Jorge Newbery a las 20.30 llegó el canciller uruguayo, señor Juan Blanco.

El diálogo entre los periodistas y el doctor Benítez fue el siguiente:

—Señor ministro, ¿qué van a significar en las relaciones entre los países de la Cuenca del Plata las discrepancias entre los dos grandes, Brasil y Argentina?

Ministro Benítez: **No hay dos grandes, son cinco países absolutamente semejantes. Con alguno de ellos puede haber diferencias de matices, pero son iguales. No hay países grandes, ni hay discrepancias entre Brasil y Argentina, sino que a veces hay distintas maneras de ver algunos aspectos, pero no son discrepancias. Por otra parte, si se realizan reuniones es para encontrar soluciones a estas diferencias.**

Periodista: ¿Cuáles fueron las soluciones?

Ministro Benítez: **Ningún tema de éstos se ha tratado, salvo en el discurso inaugural de las sesiones donde insté a hallar normas jurídicas que regulen el tráfico de bienes entre los países integrantes, pero como no era tema del Congreso no se trató.**

Periodista: ¿En cuanto al aprovechamiento de los cursos de agua entre los países de la cuenca?

Ministro Benítez: **No era tema concreto y no se trató expresamente sino en expresiones o discursos.**

Periodista: Concretamente, según usted, ¿no hay discrepancias entre la Argentina y el Brasil?

Ministro Benítez: **Puede haber distintos puntos de vista en la interpretación del derecho internacional público, que precisamente se va formando mediante los trabajos de asambleas mundiales, por medio de los maestros del derecho, y de esa manera se va tratando de encontrar fórmulas que regulen la vida de los países.**

CONET: MARTES SIN CLASES

El martes próximo no habrá clases en las escuelas dependientes del Consejo Nacional de Educación Técnica, con motivo de celebrarse el Día del Aprendiz. El decerto 8437|75, que estableció esa pausa en las tareas lectivas, dispone, asimismo, que esa jornada debe dedicarse a la exaltación de la conmemoración.

A la ceremonia central organizada por el CONET han sido invitadas autoridades del Ministerio de Cultura y Educación. Ese día, a las 10, será celebrada una misa en la Catedral Metropolitana.

● SITUACION UNIVERSITARIA

La Coordinadora de Estudiantes Universitarios Peronistas se refirió en una declaración a la situación universitaria.

Consigna que el peronismo universitario "advierte con plena conciencia la gravedad de los hechos que determinan la actual situación nacional, y de ello se desprende que resulta impostergable para el Movimiento Nacional Justiicalista asumir la total conducción política del Estado, como único camino para que éste pueda desplegar sin falsos aliados su política de reconstrucción y liberación nacional".

Acota la entidad que el deterioro político que censura "se exterioriza en la inexplicable ausencia de una política universitaria definida en sus principios doctrinarios, sus fines inmediatos y sus medios instrumentales. El deterioro académico se traduce en la creciente incoherencia o desorden en la estructuración de departamentos, institutos y cátedras, planes de estudio y transmisión de la enseñanza, y el deterioro administrativo encuentra sustento en una deficiente organización funcional de los organismos competentes, cuyas resoluciones se diluyen en la inoperancia de estructuras y funcionarios sin llegar a efectivizarse con la prioridad requerida".

CENA DE "PEÑA DE AMERICA"

El Círculo de Acción Latinoamericana, entidad que preside el doctor Raúl Matera, realizará el próximo martes su tradicional cena mensual, denominada "La Peña de América".

La comida tendrá lugar —a las 21— en los salones del City Hotel, Bolívar 160. Además del embajador Santander y el doctor Matera, participarán de la reunión otras destacadas personalidades de nuestro medio.

FRIO DE LOCOS EN EL SUR

Tiritantes santacruceños debieron soportar ayer un ambiente de cuatro grados bajo cero, marca con que el próximo invierno prologó su llegada, dejando así inaugurada la temporada blanca en Río Gallegos.

La gélida información la proporcionó la Casa de Santa Cruz en Buenos Aires.

MAS DETALLES SOBRE LA LUCHA ANTISUBVERSIVA

TUCUMAN, 31 (De nuestro corresponsal). — Se obtuvieron nuevos detalles sobre el enfrentamiento que sostuvieron efectivos de la V Brigada de Infantería, que en la localidad de Manchala, enfrentaron a un grupo sedicioso.

El integrante del comando extremista que perdió la vida, según informamos en nuestras anteriores ediciones, no fue aún identificado, aunque se insiste en que se trataría de un militar extranjero mercenario, contratado para instruir en técnicas de combate a los sediciosos.

● HUIDA Y DESBANDE

Los guerrilleros en su huida abandonaron tres camionetas y camiones con gran capacidad de carga, algunos con chapas de la provincia de Buenos Aires. Se internaron desordenadamente en plantaciones de caña de azúcar, que se hallan a la vera de la ruta provincial 323, donde, asimismo, dejaron armas largas y cortas y equipos de apoyo para el combate.

Se presume que entre los componentes de esa célula se habrían producido varios heridos.

● LO SECUESTRADO

El total del armamento secuestrado incluye 11 fusiles, 1 ametralladora, 6 carabinas, 42 granadas de mano de diversas características, 4 revólveres y 6 bayonetas.

Un parte militar indicó que, se logró decomisar elementos de propaganda subversiva.

ARGENTINOS TRAFICANTES DE DROGAS

CARACAS, 31 (Associated Press).— La policía informó sobre la detención de tres argentinos acusados de pertenecer a un grupo internacional de traficantes de drogas. Un vocero de la División contra Narcóticos de la Policía informó que el argentino Eduardo Emilio Laino, de 36 años de edad y quien trabajaba como actor en una estación de televisión fue arrestado bajo los cargos de tráfico y consumo de drogas. El informe de la policía indica que Laino trabajaba con un francés identificado como Raúl Cherouvrie Roland, quien traía cocaína desde Cúcuta, Colombia.

La policía señala que Cherouvrie y Laino eran los jefes de una banda de traficantes que estaba formada por los argentinos Juan Carlos Francisco Domene, de 26 años de edad, María Alberto Maidana, de 27 años de edad y el venezolano José Radulfo Zambrano.

FIEBRE CRIMINAL

Homicidios por Amor Venganza y Dinero

La venganza personal, el robo y la pasión desmedida fueron los móviles de tres crímenes espeluznantes ocurridos en las últimas horas en distintos puntos del conurbano bonaerense. ¿Las víctimas? Un panadero español, un comerciante búlgaro y un muchacho. Solo uno de los hechos quedó aclarado con la detención del asesino.

• TRAGEDIA INTIMA

Un joven boliviano de apenas 16 años (cuyos datos personales no fueron suministrados por razones legales) provocó un horrendo drama en el hogar de un panadero. El muchacho asesinó a balazos al padre de familia (su protector), e hirió de gravedad a la esposa. Todo porque ambos se oponían a que mantuviera relaciones amorosas con su hija. El hecho se originó en el comercio situado en José González Castillo 129, de Lomas del Millón. En octubre de 1974 solicitó trabajo en la panadería un menor boliviano: **"No tengo familia, estoy solo en la ciudad. Por favor, ayúdeme señor".**

Angel Rodríguez, español, de 50 años, ante la súplica del adolescente, le dio trabajo e, incluso, un trato familiar. El boliviano dormía en su casa y compartía la mesa con el matrimonio. Nada hacía sospechar en aquel entonces que la presencia del menor iba a desencadenar una tragedia. El joven se enamoró de la hija del matrimonio español, María del Carmen, de 16 años. Los padres de la niña y protectores del huérfano se opusieron a la relación sentimental. **"Bueno, don Angel, está bien. Trataré de buscar otra chica"**, le dijo el menor. No obstante, en la víspera alrededor de las 11 horas, el boliviano salió de la casa y retornó cerca de las 13, sentándose a la mesa para almorzar. En un momento dado, y sin mediar palabras, extrajo un revólver y comenzó a disparar contra Rodríguez ocasionándole la muerte de cinco balazos. La esposa del muerto intentó interponerse, pero recibió un disparo en el abdomen. Se encuentra internada en grave estado en el hospital local.

El joven homicida fue arrestado. Se encontraba escondido en el altillo de su domicilio, temblando de miedo. **"No podía aguantar más la situación. Quería mucho a la Mary y no podía salir con ella. Mis amigos me cargaban'**, confesó entre sollozos.

• VENGANZA PERSONAL

Un joven fue asesinado anoche de dos balazos en la cara por tres desconocidos que se dieron a la fuga. El sangriento episodio ocurrió en un barrio de emergencia de Villa Martelli. La víctima resultó ser Miguel Angel Pérez, argentino, de 19 años, domiciliado en Balcarce 770, de la mencionada localidad. Se supone que el crimen fue cometido por venganza personal. La policía busca intensamente al trío de homicidas.

• ASALTO Y MUERTE

Gladimiro Kalikoff, búlgaro, de 53 años, fue asesinado a balazos al resistirse a un asalto cuando ingresaba con su automóvil al garaje de su chalet ubicado en Wright 686, de Palomar. En tales circunstancias, la mujer de la víctima escuchó gritos y, al salir en su ayuda, encontró al hombre caído al lado de su coche con dos heridas de bala. El búlgaro falleció en momentos en que era trasladado a la Clínica Posadas, de Ramos Mejía.

TENIA DROGAS COMO PARA DOPAR UN REGIMIENTO

Suficiente cocaína como para dopar a un regimiento le fue secuestrado al conductor de un automóvil, quien muy suelto de cuerpo, manifestó que eran de uso personal; presumiendo seguramente, que la aclaración alivia el castigo previsto por la ley,

El individuo, cuya filiación no fue suministrada por la policía, iba al volante de un Fiat 128, cuando personal de la comisaría 17ª lo interceptó al 300 de la avenida Quintana, ayer, en las últimas horas de la tarde.

En el registro efectuado por los efectivos policiales se descubrió que era portador de 150 gramos de cocaína, los cuales, según confesó, eran de uso personal. Conducido a la comisaría suministró los datos del proveedor de la droga, que ahora es buscado por las autoridades. En cuanto al consumidor, de quien cabe sospechar que tiene unas narices descomunales, se lo remitirá al hospital para intentar arrancarlo del vicio en el que parece haber caído tan profundamente.

• SECUESTRO

Entretanto, los traficantes siguen activos; Gendarmería Nacional informó por intermedio de su división de prensa y difusión que unas brigadas de la dependencia, integradas con personal especializado en drogas heroicas, efectuaron en los últimos días diversos procedimientos contra los contrabandistas, logrando detener en Formosa a Hugo H. Mastrócolo, argentino, de 25 años, quien dijo ser estudiante crónico, domiciliado en la localidad de Munro, de la provincia de Buenos Aires. Además cayeron presos en Bariloche y en Malargüe los chilenos Enrique M. Gutiérrez, Jorge R. Masi, Claudio A. Gneco, Aldo M. Della Croce, Juan C. Poblete Oralle y Ximena Génica Marín Carballo. Fue secuestrado en la oportunidad un kilo de marihuana.

TRES PISTOLEROS ABATIDOS EN RECIOS TIROTEOS

La policía abatió a dos delincuentes, que juntamente con otro, que se fugó a pie, intentaban robar una camioneta, ayer de madrugada, aunque la información recién se dio a conocer hoy.

Los tres individuos se encontraban dentro de un automóvil Chevrolet 400, estacionado al lado de una camioneta, a la altura del 3537, de la calle Galicia, de esta capital.

Un patrullero, alertado por radiollamada, se hizo presente en el lugar y les dio la voz de alto, a la que los maleantes se resistieron. Se inició de inmediato un violento tiroteo. en el que fueron abatidos los dos delincuentes. El tercero logró darse a la fuga a pie. Los muertos son Horacio Omar Acosta, de 23 y Salvador Biundo, de 26.

• UN MUERTO

MAR DEL PLATA, 31 (De nuestro corresponsal). — Un conocido pistolero fue muerto y un policía resultó con heridas, durante un tiroteo entablado entre una comisión policial de la Brigada de Investigaciones y los ocupantes de dos automóviles que se encontraban estacionados sospechosamente en la esquina de San Lorenzo y Lamadrid, de esta ciudad. El muerto era Hugo Armando Savignac, argentino de 41 años, denominado "Peluquín", quien iba acompañado de otros tres sujetos que lograron fugar; uno de ellos, se presume, gravemente herido. Por su parte, el cabo primero Ricardo Monroy, sufrió heridas de bala.

• TIROTEO

Unos diez individuos que ocupaban dos automóviles, resistieron a balazos la orden policial de detención, impartida por una comisión de la comisaría primera de Lomas de Zamora, que los sorprendió en la esquina de Gorriti y España de esa localidad. Los sospechosos iban en dos automóviles Peugeot blancos, un 404 y un 504.

CONFUSO

UN MILITAR HIRIO A UN CHOFER EN EL CUARTEL: CAUSAS IGNORADAS

MENDOZA, 31 (De nuestro corresponsal). — Un subteniente del Regimiento de Infantería de Montaña 16, con asiento en Uspallata, hirió gravemente al chofer de un colectivo en un episodio cuyos detalles se ignoran pues no se proporcionó información oficial. El hecho se produjo ayer, en las instalaciones de la unidad militar mencionada. Se encontraban allí los ómnibus del "Expreso Uspallata" para trasladar a los soldados francos, a la ciudad. Uno de los micros estaba a cargo de Héctor Marcelo Rodríguez, mayor de edad, cuyos otros datos se ignoran. El nombrado había sostenido una discusión con el subteniente Miguel Angel Berouneau, a raíz de la cual este oficial extrajo un arma de fuego disparándole dos veces a Rodríguez. Uno de los proyectiles hirió al chofer que se encontraba en el interior del colectivo, en la 7ª vértebra, costado derecho, con orificio de salida en el costado izquierdo. El otro no dio en el blanco. El conductor del colectivo fue atendido por un médico del regimiento y luego se lo trasladó al Hospital Militar de Mendoza. Poco después, se presentó en la seccional de Uspallata el teniente Pablo Carlos Amarante para denunciar el caso anterior.

JUICIO ORAL

JUZGARAN A LOS POLICIAS POR LA MUERTE DE 5 COOPERATIVISTAS

CORDOBA, 31 (De nuestro corresponsal). — Los 17 policías provinciales que abatieron a balazos a 5 cooperativistas, en la ruta nacional número 9, en febrero de 1974, serán sometidos a juicio oral, pasado mañana a las 8.30, en la Cámara Tercera del Crimen de esta ciudad.

Trece de los policías acusados se encuentran detenidos, mientras que los otros 4 gozan de los beneficios de la excarcelación. El juicio, cuya duración será de un mes y medio, se hará con la intervención de 120 testigos.

Como se recordará, los 5 cooperativistas santafecinos, de notable reputación en la zona donde actuaban, fueron detenidos en la carretera, cerca de la localidad de Toledo, porque según informaron, los policías en su oportunidad, les resultaron sospechosos. En aquella oportunidad, la información suministrada aseguraba que los mismos se habían resistido a la orden de arresto y que se había entablado un tiroteo

Posteriores testimonios, recogidos por el diario "La Voz del Interior', desmintieron esa información, afirmando que las víctimas habían sido ultimadas a mansalva.

DE LOCOS

Raptó a su Suegra, que Odiaba, Ayudada por Manosanta y Policía

CORDOBA, 31 (De nuestro corresponsal). — Un ex oficial de policía asistido por su novia, por algunos maleantes tales como El Tuerto, El Bocha y El Rata y asesorados por la nuera de la víctima, fueron los autores del secuestro de Elvira de Rogio, que se efectuó el 15 de diciembre de 1974 y por el cual obtuvieron la suma de 110 millones de pesos moneda nacional.

Así lo informó el director de la División Investigaciones de la provincia, inspector general Tosesi, en las últimas horas de ayer.

El planificador del secuestro fue Adrián Neri Blanco, ex oficial de policía, quien pergeñó la idea cuando su madre, notoria "mano santa" y futuróloga intuitiva, Anide Nuarte de Blanco, le informó que una de sus clientes, Alicia Beatriz Touriño de Rogio, le propuso secuestrar a la suegra a quien odiaba, recibiendo como compensación un porcentaje del rescate.

Todos ellos han sido detenidos; el único prófugo es quien tiene la "mosca", Félix Pai, a quien se supone oculto en algún refugio de maleantes en la provincia de Buenos Aires o bien en algún lugar tan lejano como puedan haberlo llevado los 110 millones de pesos

Reconocimiento

Informó la policía bonaerense que el 16 del corriente falleció en el Instituto de Cirugía de Haedo, Juan Gregorio Ortega, cuyos familiares o conocidos no se presentaron en la morgue judicial de dicho nosocomio para el reconocimiento del cadáver, por lo que se acude a los medios de difusión para localizarlos.

Ortega era argentino de 36 años, de 1,70 de altura aproximadamente, tez trigueña, cuerpo mediano, cabellos negros, cortos, y vestía pantalón gris, remera azul, polera negra, pulóver amarillo y mocasines marrones.

GRATIFICARE

Devolución o información de Peugeot 504, celeste, tapizado rojo. Desap. 24-5. Ch. B-1.755.869. Datos:

751-2017 — 655-5964

GIGANTESCA RAZZIA POR TODA MENDOZA

MENDOZA, 31 (De nuestro corresponsal). — Otro gigantesco operativo de control de vehículos e identificación de personas fue efectuado en la víspera por la policía local en diversos departamentos provinciales. En efecto, de acuerdo a los datos suministrados, alrededor de diez mil personas y siete mil vehículos fueron identificados y controlados por las patrullas policiales, en procedimientos simultáneos que abarcaron seis localidades. Se trata de Tupungato, Tunuyán, San Carlos, Uspallata, Maipú y Chacras de Coria.

• HECHO SIMILAR

Como se recordará, hace aproximadamente un mes, la policía provincial desplegó una actividad similar, identificándose en aquella ocasión a unas doce mil personas y controlándose siete mil rodados. La medida forma parte de la lucha contrasubversiva, pero también apunta a los delincuentes comunes, procurándose así impedir la entrada y el afincamiento en la provincia de elementos indeseables, tanto en lo que hace a la esfera del delito corriente como en lo que se refiere al campo del extremismo terrorista.

En esta ocasión se procedió a la detención de noventa y dos ciudadanos argentinos y cuatrocientos setenta y siete extranjeros, pero luego del adecuado control de antecedentes y medios de vida, solo quince de ellos quedaron a disposición de la justicia. También se procedió al secuestro de cuarenta y una unidades móviles cuyos conductores no tenían la documentación en regla.

BANDA DEJO DE "TOCAR" EN UNA ROPERIA

La detención de dos hombres y una mujer que estaban asaltando una ropería, permitió a la policía desbaratar una banda de delincuentes que asolaban el Gran Buenos Aires, asaltando y robando comercios.

• LOS MALANDRAS

Augusto Germán Gaimer, argentino, de 22 años; Marcelo Penozarski, de 19, y María Cristina Acosta, de 22, todos solteros y domiciliados en Mercedes 3822, de Villa Ballester, fueron detenidos asaltando la ropería "Kaskote", de Osvaldo Magariños. Llevaban una escopeta recortada calibre 16; un revólver, calibre 32, y otro, calibre 38. Los tres viajaban en un Ford Falcon, que fue secuestrado.

• CANTAN EN LA JAULA

Una vez enjaulados, se pusieron a cantar, con lo que se consiguió detener a Carlos Lazarte, argentino, de 22 años; Carlos Nasazzi, de 30, y Anastasio Antonio Simeón, de 28. Los dos primeros eran los proveedores de armas y el último era un nuevo recluta de la organización.

La policía los juntó a todos, les refrescó la memoria y consiguió establecer una lista detallada de los robos y hurtos consumados por los aprovechados jóvenes. Ante la evidencia se les inició el correspondiente sumario caratulándolo de asociación ilícita y robos reiterados esclarecidos.

No obstante, se sigue investigando si otros hechos similares, cuya autoría no ha reclamado nadie, son de su factura.

CAYO 'EL BEBE'

Personal de la Comisaría de Sarandí puso fin a las andanzas de Omar Patrocinio Días, alias "El Bebé", argentino, de 19 años, domiciliado en Villa de Luján y Heredia de dicha localidad. Se trata de un hábil ladronzuelo que integraba una banda junto con otros tres malandras que se encuentran prófugos. A lo largo de su actividad delictuosa asaltaron varias fincas de Avellaneda.

AVISO FUNEBRE

RECORDATORIO

BERTA MABEL AURORA CORREA DE CUSTI. - Negrita, hoy, en el séptimo aniversario de tu viaje sin retorno. Mamá y papá, nuevamente con el gusto salobre de las lágrimas, pronunciamos tu nombre quedamente junto con una plegaria, pidiendo al Señor luz y paz para tu alma. 31-5-75.

SIN FUTBOL ENTRE

Los Arbitros no Cedieron y no Retiraron los Nombramientos, en Solidaridad con Veedores

Y nos quedamos otra vez sin fútbol. Ante la negativa de los dirigentes de la AFA de rectificar la medida que dispuso el cese de actividades para veedores y comisarios deportivos, los árbitros, en solidaridad con ellos, decidieron no retirar los nombramientos y, por lo tanto, no dirigir los partidos de fútbol que debían jugarse hoy por los torneos de primera B, C y D y mañana, por la 1ª A.

En la AFA se reunió el Comité Ejecutivo ante quien se presentó el secretario general de la UTEDYC, Vicente Di Leo, entidad gremial a la que pertenecen veedores y comisarios deportivos. En esa reunión el Comité Ejecutivo le respondió al dirigente gremial que una decisión como la solicitada sólo podían tomarla los presidentes de clubes, por cuya razón le indicaron que una asamblea de ese tipo recién podría llevarse a cabo el lunes próximo.

Finalizada la reunión, los dirigentes de fútbol emitieron un comunicado firmado por los miembros del Comité Ejecutivo presentes —Bracuto, Orgambide, Davilman, Donato, Fiori y Vinagre— por el cual se dan por suspendidos los partidos que debían jugarse hoy y mañana. A la vez se denuncia al Ministerio de Trabajo la actitud de los árbitros y se demanda de ese organismo la declaración de ilegal del citado movimiento de fuerza.

Trascendió en los pasillos de la AFA que sería intención de los dirigentes interesar al ministro de Trabajo para que le sea retirada la personería gremial a la Asociación Argentina de Arbitros y se traslade a sus afiliados a la UTEDYC (Unión de Trabajadores de Entidades Deportivas).

Al retirarse del recinto el presidente de Argentinos Juniors Juan Fiori, expresó que la AFA estaba estudiando la posibilidad de que los árbitros tengan la ayuda de asistentes deportivos —en sustitución de los comisarios deportivos— que serían alumnos becados del Colegio de Arbitros, quienes contarían, a la vez, con la colaboración de dos dirigentes, uno de cada club.

• LOS ARBITROS, INCONMOVIBLES

Todos los acontecimientos del día fueron seguidos paso a paso por los árbitros desde su sede gremial. Allí, Alberto Clerc, secretario gremial de la asociación, declaró al periodismo que la posición de los árbitros era clara: o la AFA cambiaba de actitud o ellos no dirigían. Y así fue.

• VEEDORES Y COMISARIOS

El nuevo problema creado por la actitud de los árbitros de no retirar sus nombramientos para el contralor de los partidos de este fin de semana, tiene su base fundamental en la solidaridad con los comisarios deportivos y veedores, a quienes la AFA, mediante telegramas que comenzaron a enviarse en la víspera, a partir de las 12.30, según trascendidos, dejó cesantes, quitando así lo que los referees estiman valiosa colaboración a su cometido, máxime en estos momentos en que los jueces manifiestan que suceden muchos incidentes que recargan la labor que cumplen.

En la sede de los árbitros estuvieron en horas de la mañana, desde muy temprano, los referees y también los representantes de los veedores y comisarios deportivos, a la espera de una solución. Los árbitros solicitaron que AFA deje sin efecto las cesantías decretadas y reviera la medida, permitiendo que vuelvan a la actividad tanto los comisarios como veedores, para lo cual hacen acopio de argumentos.

La cuestión tiene carácter económico, ya que la AFA arguye que no hacen falta y toda erogación en ese sentido no tiene significado. Esa postura afista es rebatida por las partes en conflicto, ya que los veedores según versiones, por los partidos de las divisionales C y D, perciben 4.000 nacionales por partido; los de la división B cobran 6.000 y en la A 7.000. Desde luego que tienen a su cargo los dos encuentros, es decir de tercera y primera. En cuanto a viáticos, cuando tienen que alejarse de su centro habitual, como por ejemplo a La Plata, perciben 2.500 nacionales. Lo que piden los veedores, es un sueldo de 30.000 pesos viejos por esa tarea.

En cuanto a los comisarios deportivos, la cosa es más o menos igual. Es decir, cobran 11.000 nacionales en la divisional B y 15.000 en la A. También solicitan 30.000 pesos viejos. Pero eso no es todo, los requisitos que se exigen para cumplir con la labor de veedor, como así comisario deportivo, son los siguientes: contar con trabajo estable, ser sometidos a un examen y conocer leyes de juego, avalar ética y condiciones morales acordes y presentar antecedentes y en lo posible ser ex árbitros. El grupo de veedores está integrado por 21 personas. La vigencia de los veedores data de 1966, aunque legalmente están reconocidos desde octubre del año próximo pasado y tienen afiliación a UTEDYC.

En lo que concierne a comisarios deportivos, entró en vigencia por creación del señor Valentín Suárez, en octubre de 1967, y el cuerpo lo forman 22 personas. Se exige para ser comisario deportivo contar con estudios secundarios, realizar un curso previo, tener una ocupación estable, acreditar moral y ética y demostrar poseer bases fundamentales de cultura y también están afiliados a UTEDYC.

Los dirigentes de la AFA en plena reunión. A mediodía se dieron por vencidos y emitieron un comunicado informando que no habrá fútbol.

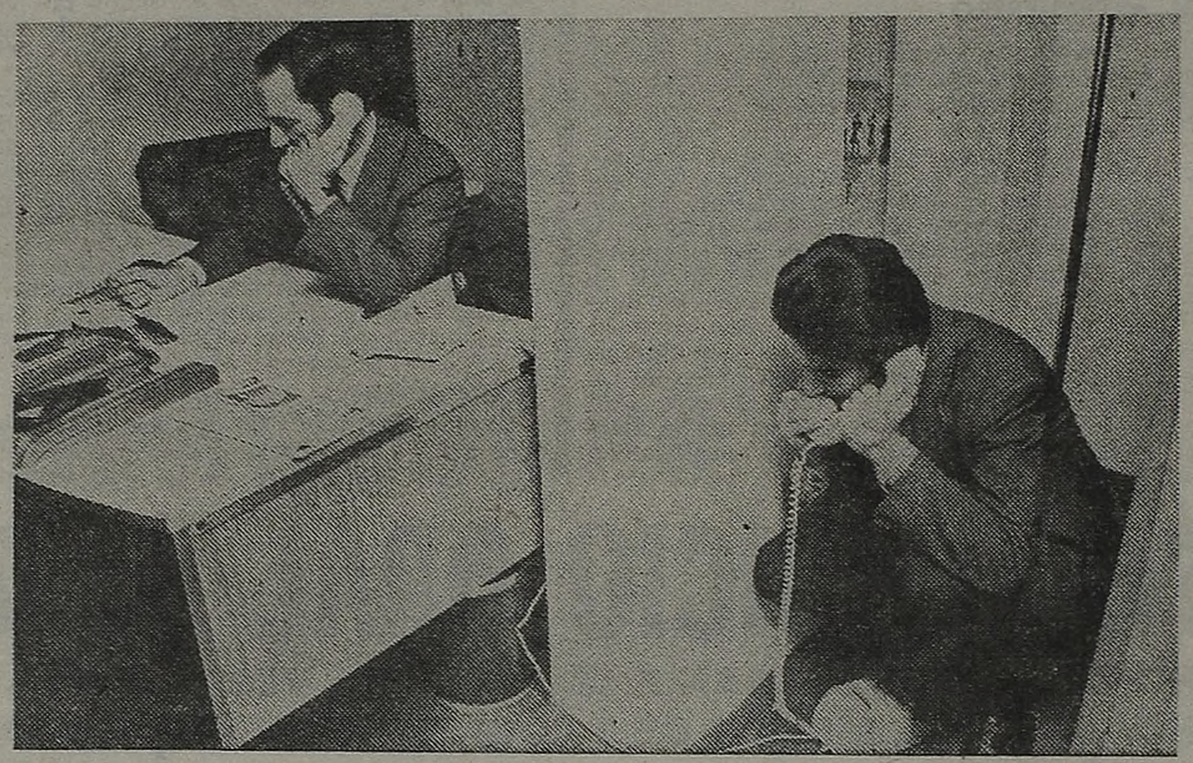

Los árbitros también en actividad. Así fue durante toda la mañana de hoy en su sede sindical. Alberto Clerc, dirigente, responde a una consulta.

El Comité Ejecutivo de la AFA Resolvió Suspender Todos los Partidos de Hoy y Mañana

• LA AFA

En ese sentido, la AFA, en la presentación que hizo por ante el Ministerio de Trabajo en el expediente 579.103/75, en el apartado 3 señala que "se ha advertido que la actuación de los mismos es superposición a funciones específicas que cumplen los señores árbitros y que atentan contra la investidura de los mismos. Es decir que, en lugar de solucionar el problema, su mantenimiento sería continuar con una fuente de conflictos".

Lo que llama la atención es que son justamente los árbitros quienes piden por el mantenimiento de veedores y comisarios, como ayuda inestimable a su labor. En ese sentido, las autoridades de AFA estimarían que eso solo es un acto de solidaridad, en virtud de haberse plegado los veedores y comisarios deportivos a la medida de fuerza que oportunamente pusieron en práctica los árbitros, cosa que desmienten los afectados, ya que consideran que lo que defienden es una conquista social y no existe reciprocidad solidaria.

Otras de las razones que expone la AFA para avalar su conducta es que antes no existían comisarios deportivos ni veedores y no se producían conflictos de ninguna índole, lo que sin duda es muy particular punto de vista.

• DOPING

Por último, en lo que atañe al desembolso monetario, que de todos modos resultaría insignificante, los delegados de veedores y comisarios deportivos hacen un paralelo que tiene aristas muy aclaratorias en ese sentido. Dicen que en caso de disputarse los partidos este fin de semana, el inspector de la AFA estaba autorizado a retener 120.000 nacionales por partido para el control antidoping, funciones que ejercen visitadores médicos, quienes anteriormente, es decir, hasta la semana próxima pasada, cobraban 22.000 pesos viejos y ahora se iban a 120.000.

Agregan que el encargado de transportar los frascos con la orina para ser analizada percibe 15.000 nacionales, más 5.000 de viáticos, por lo que estiman que pedir 30.000 nacionales para una tarea que les lleva estar atentos desde las 13 a las 18 no es nada descabellado. Por otra parte, aclaran que tienen que presentar su respectivo informe antes de las 14 del día siguiente de los partidos, lo que aumenta el tiempo de trabajo.

Aceptó Agremiados la tregua. Aquí, Cocco, Pérez, Catoira, Della Savia y Confalonieri.

CGT CON AGREMIADOS: HERRERAS, MEDIADOR

"Ante la expresión de solidaridad del secretario general de la CGT, compañero Casildo Herreras, y su ofrecimiento de mediar ante el señor ministro de Trabajo de la Nación para una pronta solución al diferendo suscitado con la AFA, la asamblea de FAA ha resuelto por unanimidad aprobar las gestiones del Consejo Directivo, autorizándolo a concurrir a la audiencia del día 6 de junio próximo. En caso de no arribar a un acuerdo sobre el proyecto de Convenio Colectivo de Trabajo, aguardar el laudo ministerial hasta el 9 del mismo mes, a las 19.30".

El ente gremial de los futbolistas, dio a conocer el comunicado anterior, abriendo de tal modo un compás de espera en cuanto a la actitud de fuerza a tomar por la negativa de la AFA a discutir en el seno de las comisiones paritarias, la renovación del Convenio Colectivo de trabajo para con los jugadores profesionales de fútbol. De tal suerte, cerróse un capítulo muy agitado de controversias que mantuvieron en vilo a la afición, casi resignada a quedarse otra vez sin su plato favorito, deportivamente hablando, de todos los fines de semana. Desde luego, la intervención del secretario general de la CGT, señor Casildo Herreras, tuvo la virtud de hacer variar el pensamiento de los jugadores y los dirigentes gremiales ,señalaron con no disimulado regocijo, que la actitud del señor Casildo Herreras, tenía todos los visos de un aval, a la postura del ente gremial, que sostiene que el jugador es un trabajador, y, por lo mismo anhelan se los incluya en tal rubro.

Gestiones previas a este intervalo al que accedió FAA se rodujeron tras una jornada de febril trabajo, con los vaivenes propios de un problema tan espinoso, donde se juegan tantos intereses. Cabe agregar que se llevaron a efecto reuniones en el ámbito del Ministerio de Trabajo, para lo cual los futbolistas fueron citados por el Director de Relaciones de Trabajo, señor Juan Rams, quien les comunicó que el titular de la cartera de Trabajo, señor Ricardo Otero, deseaba que no se tomasen medidas de fuerza, agregando que el propio señor Otero trataría de encontrar una instancia para llegar a una solución viable del problema suscitado, o bien recurrir al laudo para poner fin al mismo. Desde luego, que de producirse esa instancia final del laudo, la cosa favorecería a los futbolistas. Todas esas razones hicieron variar la posición de los jugadores y se postergó así el voto de la asamblea para determinar medidas de fuerza, en la esperanza de que las cosas llegarían a solucionarse atendiendo los reclamos de los futbolistas. For eso, habrá que esperar hasta el próximo lunes, que podría alargarse hasta el día 9, en que se produciría el laudo del ministro de Trabajo, señor Ricardo Otero, tal como lo prometió en la víspera el Director de Relaciones del Trabajo.

PITOS Y FLAUTAS

LOS ENTRETELONES DEL NUEVO CONFLICTO

• "Hoy por tí, Mañana por mí..."

Este nuevo problema, planteado por los árbitros tiene diversos aspectos, sobre los cuales estamos en condición de informar y que demuestran lo complejo de la situación y de qué manera hay factores que hacen difícil la solución.

Los referees tienen una solidaridad con los veedores y comisarios deportivos que surgió del apoyo que estos últimos dieron a la huelga de los jueces cuando éstos pararon como repudio a la agresión al árbitro Jorge Alvarez, en Rosario. Luego las autoridades de la AFA aclararon que no habría represalias contra nadie. Pero a tan poco tiempo de esa huelga, el despido masivo de los comisarios deportivos y veedores aparece como una reacción de la AFA contra los huelguistas. Los árbitros recuerdan que el propio ministro de Trabajo, señor Ricardo Otero, aseguró que el conflicto estaba superado en todos sus aspectos y que la estabilidad de los huelguistas estaba asegurada, lo que ratificó la AFA. Por eso los jueces de fútbol no pueden ser ajenos a la suerte de aquéllos.

Pero según la AFA, la medida de prescindir de los comisarios deportivos estaba tomada desde enero último, y la acción de éstos el pasado conflicto de los árbitros fue usa maniobra tendiente a conseguir el apoyo de los referees en la emergencia. Por otro lado, se asegura que todo es una medida de economía para sanear las finanzas de la AFA.

Contra eso los comisarios deportivos y veedores hacen notar que tal economía debería tomarse en otros renglones. Afirman, entre otras cosas que los encargados del control antidoping, que por lo general son simples idóneos, cobran de 130.000 a 180.000 nacionales por partido, con una inversión mucho más considerable que los 11.000 ó 15.000 pesos que reciben los comisarios deportivos. Al conocerse esta cifra en la asamblea de anoche de los árbitros, hubo alguno que propuso que los jueces se hicieran cargo de ese pago. Pero lo más importante es que se aclaró que la presencia de esos ayudantes en estos momentos, de frecuentes agresiones y desórdenes, es imprescindible. En esto sí hubo unanimidad.

• Esta Vez no Hubo Unanimidad

Pero no hubo unanimidad en cuanto a ir al paro. Allí la discusión fue acalorada. Mientras los jueces jóvenes querían actuar, un grupo de referees veteranos, encabezados por Sergio García, afirmó la necesidad del paro en forma vehemente. Fueron los árbitros de primera los que decidieron la votación, hablando Coerezza y otros, pero fue significativo el silencio de Dellacassa. Se notó que varios jueces de primera B y la totalidad de la C eran partidarios de jugar, lo que demuestra que faltó la unanimidad que hubo cuando se trató el caso Jorge Alvarez.

Es evidente pues que pese a la solidaridad gremial con los veedores y comisarios deportivos, la asamblea puso en evidencia que hay dos grupos marcados dentro de la AAA. Los árbitros veteranos, seguidos por un grupo reducido, y el resto de la nueva generación, que en muchos casos, como anoche, votó a regañadientes la huelga, sin convicción, pero llevados por las palabras de aquéllos. También pesó en este caso lo que se afirmó sobre la actitud de la AFA, como por ejemplo que días pasados fueron a entrevistarse los veedores y comisarios deportivos con el doctor Bracutto, quien les dio plenas seguridades y ayer al recibir las notificaciones de despido se les presentaron las cuentas respectivas, cuya confección debió ser de tiempo atrás.

Hay también pendiente entre la AFA y los jueces una cuestión extraña. Pues en la misma forma que se decidió lo de anoche hubo un rechazo de la conminación de la AFA a someterse al examen médico, que señala el reglamento. Esto sin duda parte también de ese grupo de árbitros veteranos, ante el temor de que ello pueda ser causa de su exclusión del plantel superior.

Orantes Fue Otra Vez el "Mataor" de Guillermo Vilas

ROMA, 31 (Reuter-Latin). — El argentino Guillermo Vilas quedó eliminado en las semifinales del campeonato italiano de Tenis, al perder hoy con el español Manuel Orantes por 6-2, 6-2 y 6-2. Orantes, ganador de este torneo en 1972, brindó una magnífica exhibición de tenis, dominando el court y sin dar a Vilas oportunidad de recuperarse. Vilas, como Orantes un especialista en cancha dura, siempre pareció lento durante el campeonato y este defecto hoy le fue fatal ante un Orantes, con tremenda efectividad. Pero aunque Vilas no estaba en su mejor forma, mostró de todas maneras poderosos reveses y passhing shots. También llegó a colocar su característico golpe entre las piernas en una jugada que no aparece en ningún libro de texto.

Bajo intensa presión, Vilas comenzó a cometer errores, especialmente con sus pelotas con efecto. En los partidos anteriores Vilas se mostró reacio a llegar hasta la red y hoy cuando lo hizo cometió faltas reiteradas, especialmente en los voleos.

Los dos jugadores mantuvieron sus primeros servicios, pero luego Orantes se lo quebró reiteradamente distanciándose 5-1. En el segundo, Orantes quebró a Vilas en el primer game y luego sacó una ventaja indescontable. Vilas intentó recuperarse en el tercero y llegó a tener una ventaja de dos cero, pero Orantes ganó seis games consecutivos. El set y el partido.

AVENAMAR, DESPUES DE LA GRAN PALIZA

HAMBURGO, 31 (DPA). — "Estoy cansado. Después de este combate voy a tener que hacer una pausa durante todo el verano". El que así se expresaba era Avenamar Peralta, el mediopesado argentino radicado en Berlín Occidental, minutos antes de comenzar anoche la velada profesional en la Ernst-Merk-Halle de Hamburgo y en la que Peralta se disponía a realizar su vigésimotercer combate en forma ininterrumpida en el Viejo Mundo.

Su rival de anoche, el viejo "zorro" norteamericano Tom Bethea, vino expresamente a Hamburgo a mejorar su posición en el ranking a costa de Avenamar, consiguiéndolo en forma contundente, por nocaut en el tercer asalto. Era la primera derrota antes del límite del argentino en ésta, su campaña por Europa, sin tener en cuenta desde luego la injusta descalificación frente al holandés Lubbers.

Si bien Peralta no lo admite, el principal motivo de su derrota frente a Bethea fue subestimar al adversario, escaso de estatura y de pegada, pues los K.O. que tiene el norteamericano en su haber pueden contarse con los dedos de la mano; con lo que no contó Peralta era la voluntad del "negrito" y su experiencia en el ring; desde el mismo comienzo Bethea se lanzó al ataque con la cabeza hacia adelante, llevándose a Peralta contra las cuerdas, restregándole los guantes y la cabeza contra la cara y abriéndole la ceja izquierda en el primer encontronazo.

La herida fue el comienzo del fin. En la vuelta y media que siguió, Peralta continuaba sin saber dónde se encontraba, sin poder quitarse de encima a ese borrón negro, que más que pegar se le echaba encima, tratando de aniquilarlo con medios ilícitos y otros de boxeo, contando para todo ello con la ayuda de un árbitro en extremo "contemplativo".

En el tercer asalto, Peralta, clavado contra las cuerdas en su propio rincón, intenta con una finta evitar un manotazo de izquierda, pero se encuentra con una seca derecha que iba subiendo al mismo tiempo que la cabeza del argentino bajaba. Allí cayó Peralta, por entre las sogas, fuera del cuadrilátero, y el árbitro alemán, Thomser, que veía los desesperados esfuerzos de Avenamar Peralta por incorporarse, pero que a cada intento volvía a caer, dio por terminado el combate. Ya en los vestuarios, Peralta se mostraba sereno, pero no podía evitar la contrariedad por la derrota. La herida en la ceja no requiere suturas y unos movimientos y toques en la mandíbula le confirman que no hay lesión. "Lo único que quiero ahora es la revancha", murmura, y su manager Willy Zeller se la promete para cuando sea posible, aunque para esa oportunidad Bethea vendrá como triunfador y no peleará por los 3.000 dólares que percibió anoche. Exigirá más, pero, antes que nada, deberá imponerse un paréntesis para el caballeresco argentino.

La prensa hamburguesa se ocupa hoy, profusamente, de la inesperada derrota de Peralta y, algunos comentaristas creen ver en ella el comienzo del fin de la un poco tardía primavera de Peralta en Europa.

Gimnasia Ganó en el Aro y es Puntero

Por la 10ª fecha del torneo de básquetbol "Luis Mario Sheddon" se registraron ayer los siguientes resultados: G. y Esgrima La Plata, 88, Náutico Hacoaj (local), 73.

Otros resultados fueron éstos. En el grupo 1: Ateneo 53, GEBA 46; y Huracán 65, Defensores 61. Suspendido Estudiantes y Hebraica. Grupo 2: Vélez 64, Platense 55; River 124, P. Echagüe 57; suspendido 17 de Agosto y Obras Sanitarias. Grupo 3: Morón 66, Bet Am 61; Racing 72, Pueyrredón 57 (este cotejo tuvo interrupciones por incidentes); San Lorenzo 79, Brown 37; Lanús ganó puntos a Atlanta. Grupo 4: Boca 53, Talleres 50; San Andrés 72, Independiente 41 y Comunicaciones ganó puntos a Sahores.

AHORA SI, LLEGO LA HORA DE LOS PIBES

A sala llena, la A, del complejo cultural General San Martín, se llevó a cabo ayer el sorteo de los torneos de fútbol de las Competencias Nacionales Infantiles "Evita" y "Hombre Nuevo" 1975, que organiza la Secretaría de Estado de Deportes y Turismo.

Presidió el acto el director de promoción deportiva, doctor Jorge Villahoz, acompañado por el director de competencias, Alberto López, y el presidente del comité organizador, de esta capital, Oscar Cámpora.

El entusiasmo reflejado en las inscripciones, que obligó a diferir los plazos para su presentación estuvo representado por una numerosa concurrencia que colmó dicha sala y al hecho de que se volvió a establecer un nuevo record en materia de anotaciones, que en esta disciplina llegó a 1.745 equipos. Dicha cifra se desglosa con 350 en infantiles; 360 en menores; 517 en cadetes y 518 en juveniles.

Inicialmente se informó que dichos torneos de fútbol comenzarán en esta capital a partir del 7 junio próximo y que se entregaron a cada delegado un reglamento general y deportivo y uno especial con las reglas de fútbol que regirán en estos certámenes y las planillas donde se incluyen los cinco equipos que integrarán cada uno de los grupos que intervendrán en la primera instancia y una para anotar el desarrollo de las mismas.

Seguidamente se comunicó que en esa primera instancia participarán 5 equipos, jugando todos contra todos; en la segunda 3 que lo harán por simple eliminación y 3 también en la tercera con simple eliminación. Se estableció que los partidos se jugarán los días sábados, domingos y feriados y que los horarios y fechas se suministrarán en Belgrano 482 (sede de toda información) los días jueves a partir de las 18, una vez que AFA comunique las canchas a disposición. Se aclaró que solamente los infantiles no están obligados a presentar cédula de identidad en la primera instancia, documento que tendrán que exhibir indefectiblemente los menores, cadetes y juveniles en todas las instancias del torneo.

Se comunicó, asimismo, que los próximos sorteos se realizarán en Belgrano 482, de acuerdo con este detalle: Ajedrez, el 4|6; vóleibol, el 11|6; handbol, el 12|6; básquetbol, el 13|6 y tenis, el 11|6.

Para realizar el sorteo se colocaron todos los talones de inscripción en una urna. Se mezclaron y luego se fueron extrayendo y agrupando. Correspondió a la primera planilla en infantiles a los equipos de Calchaquí (inscripción Nº 2457), Caballito Juniors (2507), Carlos Pellegrini (87669), Escuela Moreno "A" (87647) y Rosales Club (87642).

AUTOS: SE AGUARON 2 CARRERAS

Debido a las precipitaciones registradas en distintas zonas de la provincia de Buenos Aires, fueron suspendidas dos importantes competencias automovilísticas previstas para mañana.

En el circuito emplazado en el Complejo Deportivo de la ciudad de Dolores, recientemente habilitado, debía presentarse la Mecánica Argentina Fórmula 4 en una prueba con puntaje para el campeonato argentino. Frente a las condiciones climáticas imperantes, los organizadores comunicaron la decisión de suspenderla.

Otro tanto ocurrió con la realización de la XIII Vuelta de Salto, a disputarse en el denominado "triángulo de oro" de Pergamino. En esta oportunidad, debido a la persistente lluvia, los organizadores de la carrera de Turismo de Carretera se vieron obligados a desertar en sus tareas de remodelación de algunos tramos del circuito, impuestas por CADAD como medidas de seguridad.

• FORMULA 2 EN EL AUTODROMO MUNICIPAL

Tal como lo anticipáramos, el Vicente López Automóvil Club, con la colaboración de Pilotos Asociados, incluirá en su programación de hoy una prueba puntable para el campeonato argentino destinada a las máquinas que integran el parque de la Mecánica Argentina Fórmula 2".

Godoy, Grave

SANTIAGO, Chile, 31 (EFE). — Arturo Godoy, otrora gloria del boxeo local, quien en dos oportunidades intentó arrebatar la corona mundial de los pesos pesados al norteamericano J. Louis sufrió una hemiplejia y se encuentra en grave estado.

Su familia ha guardado silencio sobre el estado del ex boxeador, quien desde que abandonó el ring estaba dedicado a dar clases de boxeo en las escuelas de detectives y militar de Santiago.

Godoy, nacido en Caleta Bueno, en el norte chileno, el 1º de octubre de 1912, inició su carrera boxística en el puerto norteño de Antofagasta y ya en 1931 se había coronado campeón de Chile.

DIABLOS, ALGO QUEDA

Se Abre una Esperanza: el Triple Empate

Las tonadas son tonadas dice la canción y nosotros, parafraseándola, diríamos que los partidos de Copa son partidos de Copa. Entonces, de hecho quedan terminantemente prohibidas las exigencias o las locas pretensiones de ver fútbol de gran categoría. Es cuestión de adecuarse al repetido caso (casi se podrían confeccionar comentarios con clisé) y si acaso el berretín por presenciar exquisiteces es insoslayable, se debe acudir a la vacuna. Eso es precisamente lo que hicimos, antes de encaminarnos hacia el estadio de Independiente, y aunque no nos prendió, fue útil, al menos, para que no pretendiéramos cosas raras.

* * *

Así, inmunizados y dispuestos a conformarnos con muy poco, llegamos a la conclusión de que la producción conjunta de "rojos" y "canallas" no fue peor que muchas otras en este tipo de torneos y si mejor que varias ediciones coperas. Al menos el juego tuvo bastante movilidad, pese al estado resbaladizo de la cancha, y alcanzó vibración cuando Independiente apretó decididamente en demanda del triunfo. Además Bochini hizo un golazo y esto, tratándose de cotejos por la Libertadores, ya es casi un exceso. Por lo demás, como lo habíamos previsto, hubo pierna fuerte, demora del juego a cargo de ambos equipos según fuera el resultado transitorio, conversaciones y también, como en muchas otras ocasiones anteriores, un mal juez, en este caso el chileno Martínez, todo ampulosidad hasta lo grotesco, cero en personalidad y decididamente deficiente en la interpretación del reglamento.

* * *

Los "rojos" (también era previsible) asumieron el papel de protagonistas principales del espectáculo, pero solo estuvieron a la altura de esa responsabilidad en la segunda parte. En los primeros 45 minutos dominaron el campo pero sin resultado alguno. Hubo causas visibles para que esto ocurriera y a vuelo de pájaro las enumeramos. I) Independiente no estaba solo en la cancha. En frente tenía a Rosario Central, a un equipo que se caracteriza por las marcas encimadas, duras e inclaudicables. II) Dellacha puso a Bochini como número nueve y le quitó espacio para maniobrar. Daniel Killer, persiguiéndolo, se encargó de completar el proceso iniciado por el técnico. III) Bertoni repitió sus discretas actuaciones de los últimos tiempos. IV, Galván y Aldo Rodríguez aparecieron lentos para iniciar los avances "rojos" y dieron tiempo para que la defensa visitante se armara.

Pero en los vestuarios Dellacha se iluminó y produjo un cambio que sería clave. Ruiz Moreno ingresó por Aldo Rodríguez y entonces la "diablada" tuvo la dinámica de que antes había carecido. En principio porque el hombre de los dos apellidos se movió por todos los sectores del campo, acreditándose en su cuenta el mérito de aparecer varias veces frente a Biasutto y luego porque Bochini pudo tirarse bien atrás y perdió de vista al rudimentario Daniel Killer. Se tranquilizaron Sa, Semenewicz y Galván. Balbuena se dio cuenta de que tenía que irse en diagonal y dejarle el callejón a Commisso, y así el cotejo se puso decididamente "rojo". Central que se mantuvo ordenado y sereno fue perdiendo gradualmente marcas y medida, y entonces la lucha presentó un esquema clarísimo. El que produjo un equipo "martillando" sin pausas y otro arrinconado, jugándose su carta

* * *

No era fácil, de todos modos, perforar el denso vallado humano que cubrió la última zona rosarina, pero Balbuena puso un centro muy cerrado y el botín de Pascuttini, anticipándose al remate de Ruiz Moreno (ya dijimos que estuvo muchas veces "allí") la clavó en su propio arco. La muralla había sido perforada. Como invariablemente ocurre en estos casos, el antes espectador se transformó en agresor, mientras su adversario pasó a especular con la desesperación ajena. Y el que mejor lo hizo fue Bochini que a los 35 minutos aprovechó una fisura defensiva de Central adelantándose en el campo para meterse por ese resquicio y con un par de hamaques sensacionales, barrer la última oposición. Jorge González y Pascuttini compraron los amagues y cuando Biasutto salió de su valla, el "bocha" la tocó justo abajo y cerca de un poste para coronar una obrita maestra que en partidos de Copa no tiene precedentes. Ya estaba todo dicho y hasta con "yapa".

ROSARIO CENTRAL 0
INDEPENDIENTE 2

INDEPENDIENTE: Pérez; Commisso, Sa, Semenewicz y Pavoni; Rodríguez, Galván y Rojas; Balbuena, Bochini y Bertoni. A.S.: Gay. D.T.: Dellacha.

CENTRAL: Biasutto; González, Pascuttini, D. Killer y M. Killer; Aimar, Solari y Zavagno; Bóveda, Cabral y Kempes. A.S.: Ferrero. D.T.: Griguol.

Arbitro: Alberto Martínez (Chile). **Cancha:** Independiente.

Goles en el segundo tiempo: 28', Pascuttini (C), en contra, y 35', Bochini (I).

Cambio: Ruiz Moreno por Rodríguez (I).

CANALLAS: "NOS GANARON BIEN"

En la derrota, los rostros son indefectiblemente los mismos... ayer, hoy y siempre... acá y en cualquier parte del mundo... Y anoche el de Central no podía escapar a la regla, por más que **Carlos Timoteo Griguol** tratara de insuflar fe, de desparramar una pequeña dosis de optimismo con vistas a la próxima, definitiva instancia para los "canallas" en la Libertadores...

"Sería estúpido negar la justicia del resultado. Nos ganó bien Independiente y la diferencia hasta pudo ser mayor... Ellos tuvieron un fenómeno llamado Bochini, jugadorazo de todas las épocas. Nosotros nos defendimos casi sin problemas en el primer tiempo. ¿Qué ocurrió después? Fácil de explicar... Antes de la operación de Poy, sostuve públicamente y por supuesto en conversación con los dirigentes del club que hacía falta un volante de creación, de talento... alguien que se aproximara a la imagen de Aldo... Zavagno es útil pero en otra función, esa de obstruir, de andar persiguiendo gente... ¿Cuánto podría costar un jugador de aquellas características? Y... doscientos millones... Por una cosa u otra, mi gestión no marchó. Entonces, nos tenemos que conformar con el material disponible. El fondo de Central se asemeja a un frontón cuando jugamos de visitantes. Rechaza, aguanta... llega un momento en que no puede más, como esta noche... En fin, ahora nos queda la posibilidad de despachar a Cruzeiro con una goleada. ¿De qué modo? Metiéndolos dentro del arco, ahogándolos en todos los sectores...".

Por allí, la amargura y la mufa de Pascuttini:

"Lo mío es para matarse. Desperdicio un penal en Brasil y encima meto acá el primero de Independiente...".

Y la sinceridad apabullante de Aimar: **"Nacimos futbolísticamente así, y así habremos de morir... Ni Central-equipo ni yo-jugador cambiaremos de estilo. Destrucción, marca, despliegue físico... ¿Qué le vamos a hacer? Es mi libreto y chau. Acá y donde sea.**

POSICIONES

	J.	G.	E.	P.	Gf.	Gc.	Pt.
CRUZEIRO	2	2	—	—	4	0	4
ROSARIO CENTRAL	3	1	—	2	2	4	2
INDEPENDIENTE	3	1	—	2	2	4	2

Próximos partidos: 3 de junio, en Rosario, Central vs. Cruzeiro, y el 6 de junio, en Avellaneda, Independiente vs. Cruzeiro.

LA VOZ DE UN "ESPIA"

Hilton Chaves, director técnico del Cruzeiro de Bello Horizonte, trató de escapar a la requisitoria periodística. Vio el partido desde las plateas y se fue unos minutos antes de su finalización. Un cronista de ULTIMA HORA lo alcanzó antes de que se retirara.

—Debo reconocer —dijo Chaves— que me preocupa fundamentalmente el juego áspero de Rosario Central. Pienso que con Independiente puede ser también muy difícil, pero estará más en juego la capacidad futbolística, y es en eso en lo que le tengo más fe a mi equipo.

—Sin embargo usted acaba de ver perder a Central.

—Es cierto, y además no me gustó nada su labor, pero debo reconocer que me preocupa ir a Rosario, no solo por el estilo de juego de Central, sino también porque tengo entendido que esa cancha es muy especial.

—¿Qué opina del partido que acaba de ver?

—Como partido tuvo dos etapas distintas. A mí me desagradó rotundamente el primer tiempo. No es el fútbol que estamos acostumbrados a ver en Brasil. Allí nadie juega como en este Central.

—¿Quién le gustó?

—Me gustó Bochini; pienso que es un gran jugador a pesar de su juventud. Hay otros hombres hábiles, como Percy Rojas, a quien vi jugar antes varias veces,

Manos arriba. Pero solo para festejar. Pascuttini, de Central, le abrió el camino a la victoria de Independiente. Gol en contra.

KISSINGER CONTRATO A "PELE"

RIO DE JANEIRO 31 (ANSA). — En los acontecimientos que finalizaron con la contratación del "Rey Pelé", por el Cosmos de Nueva York, habría intervenido el propio Kissinger —según lo revela un rotativo carioca— para influir en una decisión afirmativa por parte del crack.

En una sección de noticias generales, "Jornal do Brasil" afirma que "parece increíble, pero ocurrió en los últimos días una discreta gestión del secretario de Estado norteamericano Henry Kissinger en el sentido de atraer a "Pelé" hacia el Cosmos" acotando el rotativo que "no existe la menor duda de que, en carácter casi personal, el Secret. de Estado hizo saber a Brasil su interés por la exportación de "Pelé".

Edson Arantes do Nascimento divulgará oficialmente el lunes —en Santos su ciudad, en el litoral paulista— su decisión de jugar en los Estados Unidos.

BOCHINAZO PARA LA HISTORIA

Un exagerado vociferó: **"Este gol no vale, lo tendrían que haber anulado... En el reglamento de la confederación está prohibido".**

El dirigente chileno José Goñi sostuvo: **"Lo de Bochini merece entrar rápidamente en la historia del fútbol. Su gol habría que pasarlo en los colegios como ejemplo de habilidad y de simpleza para todos aquellos chiquilines que quieren comenzar en la práctica del fútbol".**

Rocca Couture, uno de los jerarcas del balompié sudamericano respondió a los periodistas sin traslucir la mínima duda: **"Lo peor de la jornada fue que a Avellaneda no vino nadie... No se olviden que soy el tesorero de la Confederación... Lo mejor, esa obra maestra, genial, de Bochini".** A su lado, con todo su uruguayo orgullo, el contador Víctor Damiani —personaje gravitante de Peñarol, hombre de las altas finanzas— se preocupaba de recordar: **"El botija Giménez le hizo uno exactamente igual a Boca allá en nuestro Centenario en la final de la copa del Atlántico del 73. ¡Si todos los días aparecieran talentos como Giménez y Bochini...!".**

Adentro, en un vestuario que había recobrado la esperanza, que destilaba la alegría de los triunfos importantes, el testimonio del "Pato" Pastoriza: **"Esto en Europa no se ve... ¡Qué monstruo el «Bocha», qué cosas de locos! Todavía me estoy preguntando por dónde pasó, a cuantos tipos se «lastró»... Independiente mereció ganar, aunque ellos fastidiaron mucho reventándola sin asco".** A su lado "Perico" Raimondo, antes el "cómplice" del "Pato" en el armado rojo, hoy el conductor sagaz e imperturbable del River que avanza hacia el título. Idéntico elogio, similar calidez y espontaneidad en la admiración: **"Ese es el fútbol... ese, por más que le den vueltas y quieran complicarlo inútilmente...".**

★ ¿Y vos, Ricardo Bochini, qué contás, qué opinás...?

—Que lo busqué en pared a Percy. Me la devolvió fenómeno. Encontre a Pascuttini, lo pasé, agarré por el medio, seguí con la pelota al pie, esquivé el cierre de González, me tiré un poco a la izquierda y la toqué cuando salía Biasutto... ¿Por qué ganamos? Porque en el segundo tiempo hicimos lo que no habíamos hecho en el primero: atacar a muerte, embotellarlos en el área, asfixiarlos allí cerca del arco...

★ ¿Qué esperás del partido con Cruzeiro?

—Lanzarnos al ataque desde el arranque. Ellos no tienen la defensa ni el espíritu de especulación de Central...

Y siguen los reportajes, las felicitaciones y los abrazos para el "Bocha", para el pibe que concretó el más oportuno y hermoso desagravio al fútbol en un partido de gestos hoscos, pierna dura, sublevantes fricciones y arbitraje deplorable. No todo podía ser tan oscuro, tan espeso... El "Pato" lo besó otra vez paternal, afectuosamente. Y se marchó radiante de felicidad... ★

BRAVA EMPRESA JUEGA MENDEZ

Topada Contra Valdés por la Corona de los Medianos de la Versión del CMB

EL SUEÑO DEL PIBE EN COLOMBIA

La mera circunstancia de que Ramón Méndez haya surgido de buenas a primeras hacia la conquista del galardón mundial en poder de Rodrigo Valdés, de por sí resultará un legítimo orgullo deportivo, una emoción grandota, inconmensurable para este humilde muchacho santafesino, comprovinciano casualmente de Carlos Monzón, el auténtico monarca de los medianos, pese a que el Consejo Mundial de Boxeo le quitó el reconocimiento a éste, proclamando en ese sitial al púgil colombiano.

Los momentos previos a su cotejo con Valdés, los habrá estado viviendo Méndez como "el sueño del pibe", que intenta erguirse, cual un gigante, procurando tocar el cielo con las manos... Y esas, sus manos de recio y aguerrido peleador, las ha de esgrimir Méndez virilmente.

Nos imaginamos cuántas cosas se incubaron en la mente de Méndez en estas precisas circunstancias; todo en él, vibrando el diapasón de una íntima emoción y de una dorada esperanza. Con sus pensamientos más íntimos puestos en su familia, en su esposa, en sus dos pequeños hijos. Y en esta patria suya, donde nuestro pueblo, tan sensible y tierno, conjuga la misma esperanza de que llegue a rubricar tamaño objetivo. Ramoncito vivió estos momentos como un cuento de hadas. El fue una de las "cenicientas" del pugilismo en nuestra patria. Sin perspectivas mayores ni estímulo positivo en nuestro medio es otro de los tantos que marchó a la aventura a abrirse cancha en el extranjero, lejos de los suyos. Afincó en Italia, poniéndose a las órdenes del experto manager italiano Lou Viscousi. Tuvo que ascender peldaño a peldaño en sacrificada, pero no estéril marcha, si bien llena de peligros y acechanzas. Supo empinarse, pletórico y enhiesto, con sus atributos de peleador franco y de punch contundente; además de exhibir un buen bagaje de recursos boxísticos. Sin embargo, su campaña en Europa no adquiría aquí resonancia ni eco estruendoso. Pero no importa. Ramoncito pudo llegar al plano estelar como contendor de un título mundial. Que puede frustrar anhelos de alcanzar el cetro, pero que en la misma dimensión —claro que sí— le otorga su cupo de posibilidades, dando un hermoso ejemplo de cuánto se puede cuando se tiene la guapeza y el temple heroico de peleador de su fibra y cuño.

Otros antecesores suyos, colegas en el infortunio de un largo peregrinaje, trotamundos por esos caminos de Dios, hicieron lo propio: "Furia" Derado (que fue contendor en dos oportunidades de la corona: el filipino "Flash" Elorde y el californiano Raúl Rojas, perdiendo ajustadamente y no en fallos justicieros); Everaldo Costa Azevedo, como retador del italiano Bruno Arcari (entonces campeón mundial de los welter jrs.,) y hasta el mismísimo Luis Angel Firpo, en esa histórica pelea con Jack Dempsey ("el robo del siglo" en perjuicio del inolvidable "Toro Salvaje de las Pampas"); sin olvidar tampoco al propio "Ringo" Bonavena que, defenestrado aquí en el campo amateur (culpa de aquel famoso "mordisco" al norteamericano Lee Carr en Brasil), marchó a los Estados Unidos, debutando en la meca del boxeo como profesional, donde llegó al rango estelar.

Son los "buscadores de oro" y de gloria y honor, de los desplazados de nuestros principales escenarios del pugilismo... El que hallen el filón, la preciada veta; bueno, es cuestión también de la suerte y del destino... ¡Ojalá el bravo muchacho santafesino, que llegó silenciosamente, casi en puntas de pie, sin "merecer" siquiera grandes comentarios en algunos sectores del periodismo argentino, tenga ahora la misma estrella luminosa que guió su camino hacia el triunfo y la consagración! Como la noche aquella en que dio el espaldarazo batiendo a Tony Licata (el próximo contrincante de Monzón por la corona), lo cual lo avaló como director rival de Valdés, aunque en la revancha el italonorteamericano se tomó desquite...

¡Fuerza, Ramoncito...! Un golpe, uno solo de esos impactos lanzados con rabia y con el corazón (de los que tuvo a Licata "gateando" por el ring en Milán), puede brindarnos el sensacional campanazo de otro púgil argentino consagrado campeón del mundo. Es empresa peliaguda. Lo reconocemos. ¡Pero qué lindo y emocionante sería...! Un ejemplo para muchos de sus pares.

Rafael Ronderos

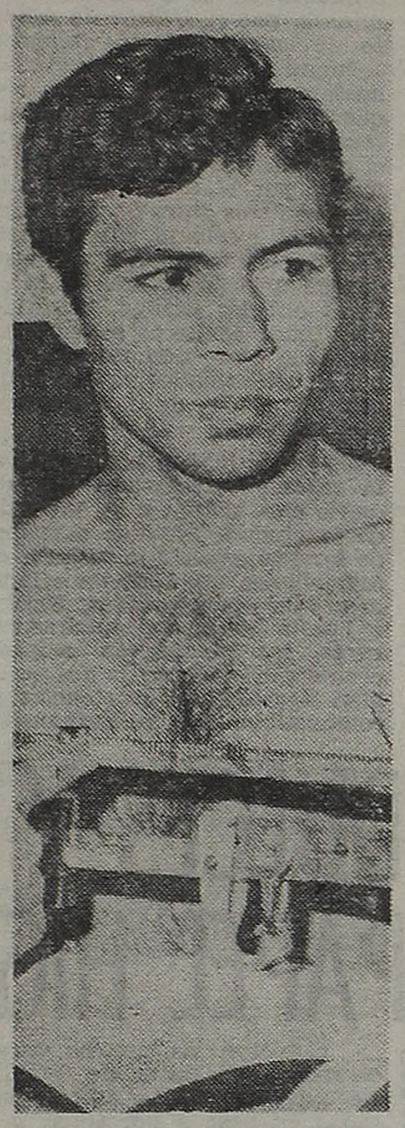

Como en un cuento de hadas ¿Hará el milagro?

CALI, Colombia, 31 (Associated Press). — Una velada boxística de jerarquía estelar se desarrollará hoy en el coliseo de El Campín, de esta ciudad, pues estarán en disputa dos cetros mundiales: el de los medianos (versión del Consejo Mundial de Boxeo), que posee el colombiano **Rodrigo Valdés**, frente al retador argentino **Ramón Méndez**, y el galardón de los gallos que expondrá el titular mexicano **Rodolfo Martínez** frente al local **Néstor "Baba" Jiménez**. Ambos monarcas son favoritos para alcanzar la victoria y retener sus respectivos cinturones.

Eufórico, Rodrigo Valdés ha proclamado a los cuatro vientos que será el triunfador y seguirá como campeón inconmovible. Haciendo clara alusión a Carlos Monzón (el otro púgil argentino, quien ciñe la corona de los medianos versión de la Asociación Mundial de Boxeo), añadió Rodrigo con suficiencia: **"Ahora liquidaré a este muchachito Méndez, que se ha envanecido por el simple hecho de haber derrotado a Tony Licata y le haré ver nuevamente a Monzón que si tiene la infeliz ocurrencia de vérselas conmigo en un cuadrilátero comprobará quién de los dos es el de más agallas y más corajudo para ser el campeón... Acabaré rápidamente —agregó sonriendo en la entrevista concedida poco antes del combate— con mi rival ahora, para correr enseguida a estar en el rincón de mi paisano Rodolfo (por Jiménez), que continuará también siendo tan gran campeón de los gallos, como yo lo soy en mi categoría".**

• MENDEZ: HUMILDAD Y CONFIANZA

Mucho más humilde, o menos ostentoso, tanto por su personalidad como porque llega a este severo compromiso sin exhibir títulos de verdadera relevancia en el campo internacional, excepto esa victoria sobre Licata, pero siendo luego derrotado por éste, Ramón Méndez dijo: "Me jugaré entero. Pondré todo lo que tengo como pugilista y como argentino, para alcanzar la conquista del campeonato. Sería lo más grande que me haya dado mi vida de deportista, en ésta dura lucha donde he tenido que abrirme paso a puñetazo limpio. ¿Se imaginan ustedes —interrogó con la mirada a los hombres de prensa— "¡Poder brindar la victoria a mi querida patria!".

Se recuerda que Ramón Méndez logró la gran oportunidad de vérselas como aspirante al cetro de Valdés, en forma totalmente sorpresiva, luego de que el francés Max Cohen se excusó de pelear con el colombiano el 12 de abril último. El jurado para esta pelea del argentino con Rodrigo ha sido, integrado, exclusivamente, con colombianos, debido a que la autorización para que el match fuese por el título, fue otorgada a última hora. Humberto Cáceres será el árbitro del ring, y como jurados, Víctor Amor y José Vicente Alcalá. Los apoderados de Ramón Méndez pidieron un árbitro neutral, pero como urgían las cosas, el CMB. no pudo ni siquiera considerar ese pedido. El veterano ex campeón mundial **Emile Griffith** figura en el programa de Calí y peleará con el ítalo-argentino **Juan Carlos Durán**, también de larga campaña en los rings, hallándose radicado en Italia desde hace años.

• PRONOSTICOS AGOREROS

La derrota de Méndez se considera un hecho Los especialistas únicamente dudan en sus pronósticos sobre la forma cómo caerá el retador y en cuál asalto ocurrirá su derrota. De buena constitución física, buen poder de asimilación y relativa fortaleza en la pegada, Méndez a pesar de los pronósticos en contra ha causado una buena impresión en sus entrenamientos, en los cuales ha demostrado rapidez y entusiasmo. Méndez pelea en corto tratando de colocar sus ganchos de derecha que constituyen sus mejores golpes.

En cuanto a "Rocky" Valdés, es un extraordinario peleador del "infighting", tiene una gran velocidad de manos que supera a cualquier contendor en la pelea adentro, y los expertos se preguntan si el argentino es capaz de aguantar el tren de pelea que en la **"zona de candela"** desarrolla el campeón.

Su victoria sobre Bennie Briscoe el 25 de mayo pasado le dio a Valdés el título de campeón del CMB, que había desconocido al argentino Carlos Monzón como campeón

POR CANAL 7 EN DIRECTO A NUESTRO PAIS

El Canal 7 de TV trasmitirá en forma directa desde Cali, Colombia, por vía satélite, las alternativas del evento boxístico, donde una vez más un púgil argentino ha llegado al nivel mundial: Ramón Méndez en el rol de retador del colombiano Rodrigo Valdés, por la corona que el Consejo Mundial de Boxeo le reconoce a éste, tras haber destituido a Carlos Monzón quien, en la versión de la Asociación Mundial de Boxeo y para todos nosotros, sigue siendo el legítimo e indiscutido monarca de los medianos. La transmisión se iniciará a las 17 hora de la Argentina, y llegará en vivo y en directo a la inmensa platea capitalina, para posteriormente, brindarse en forma diferida al interior del país. Será como un gigantesco "ring-side" del aire ofreciéndonos tamaño acontecimiento del deporte

VENCEDOR DE LICATA, FUTURO RIVAL DE MONZON

Ramón Méndez, que durante su campaña en nuestro país tuvo por director técnico a Enrique Lastra, debutó en el profesionalismo frente a "Yanni" García al cual derrotó por fuera de combate en la segunda vuelta, pero anteriormente el bahiense lo superó por k.o. en el octavo asalto. Entre otros combates aquí, fue superado por rivales de la jerarquía del ex campeón nacional Abel Cachazú y del actual titular welter Miguel Angel Campanino, pero siendo empinado adversario de ambos; poco después Méndez empató con Campanino en el Luna Park

En el campo amateur se consagró campeón novicios como representantes de Capital Federal. Su campaña en Europa registra una victoria por puntos ante el norteamericano Doc Mc Leneen y ante el francés Vincent Parra, perdiendo ajustadamente con el hoy ranqueado 4º mundialmente Víctor Autofermo de Italia. Así, hasta que logró el espaldarazo consagratorio batiendo por puntos al italoyanqui Tony Licata, permitiéndole tener acceso a la corona de Valdés, aunque Ramón Méndez perdió por puntos en el match desquite con Licata. Nació en la localidad santafesina de Villa Ana; tiene 28 años de edad: es casado y tiene dos hijos; vivió en Quilmes, y su record es de 34 peleas como rentado con 22 triunfos (12 por la vía expeditiva), 3 empates y 9 derrotas.

CLAY VERSUS FRAZIER

MANILA, 31 (Reuter-Latín). — El campeón mundial de los pesos pesados Muhammad Ali, inició negociaciones para una pelea a realizar aquí el 15 de octubre contra Joe Frazier, según se informó.

El diario "Times Journal", editado aquí en inglés, indicó que el promotor estadounidense Don King, envió el lunes un cable a su colega filipino Lope Sarreal Jr., indicando que Ali desea efectuar un combate en Filipinas

Sarreal no fue ubicado para que formulara comentarios al respecto. Ali defenderá el título el 30 de junio en Kuala Lumpur frente a Joe Bunger, de Gran Bretaña.

HOY, FINALES EN LA FAB

Esta noche a partir de las 21.30 horas se realizarán las finales del Torneo de Boxeo Amateur Ciudad de Buenos Aires. en la categoría veteranos. El campeonato, que se desarrolla en la sede del estadio de la Federación Argentina de Boxeo (Castro Barros 75), cuenta con el auspicio de la Sala de Representantes Metropolitana.

Los peleadores que obtengan su coronación en la reunión de la fecha, se sumarán a quienes ya fueron consagrados en la categoría novicios, todos los cuales integrarán el equipo que representará a las zonas de Capital Federal, Gran Buenos Aires y La Plata en el torneo nacional que se realizará próximamente en Mendoza.

El programa elaborado para la oportunidad es el siguiente: **Mosca Jr.:** Héctor Patri vs. Pedro Ferreyra. **Mosca:** Luis Ferreyra vs. Roberto Borda; **Gallo:** Sergio Palma vs. Ricardo Gómez; **Pluma:** Ramón Domínguez vs. Armando Pérez; **Liviano:** José Alvarez vs. Ramón Mirabal; **Semimediano Jr.:** Alfredo Campos vs. Jesús Romero; **Semimediano:** Juan Castro vs. Héctor Báez; **Mediano Jr.:** José M. Flores vs. José Araujo; **Mediano:** Luis A. Gutiérrez vs. Hugo Arce; **Semipesado:** Juan E. Sosa vs. Angel Salinas; y **Pesado:** Alfredo Jean Jean vs. Jesús Ibáñez.

Cabe destacar, que al finalizar la reunión se distribuirán valiosos presentes, donados por la Municipalidad y entidades privadas. El precio de las localidades fue fijado en los siguientes: Popular 10 pesos; especial 20 pesos; y superpullman y ringside $ 30.

AVISOS AGRUPADOS

MERLO
Lote y Pref. Estr. m$n. 500.000 y fac. Vde. MAYO Inm. Rivadavia 25873. Suc. Merlo (1 C|Est. L|S.).

DORMITORIO $ 1.650
Ropero - Comedor - Sillas
Placard - Living
Tel. 921-2543 - BALBASTRO 163

COLCHONES
Colchón Poliester con funda
1 Plaza $ 199.-
2 Plazas $ 299.-
PEDRO GOYENA 478
Tel. 923-7465

TELEVISORES. Su oport. Fábr vde. desde $ 800 en todos los modelos y tamaños. Créditos. Av. San Martín 3037, hoy abierto 8-20 hs

COMPRO CONTRATO
DE
ROMBO 80
SCUDERIA 80
CIRCULO CITROEN
Con cuotas al día o atrasadas. No pierda esta oportunidad. Compramos al contado, pagamos en el acto.
AV. CASEROS 1454
Casi esq. Salta, a 3 cuadras de Plaza Constitución de 9 a 21 hs

POZOS CIEGOS
Evite desagotar. Haga su pozo viejo a nuevo rectificándolo p/ nuevo. Cámara, cañería, etc
PICHINCHA 3273 S. JUSTO
651-7437 68-9927 - 8/12 y 16/20 h

URGENTE VENDO
TV $ 800 y $ 1.700; heladera, mesa y sillas $ 1.300; TV extrachato port., lavarropas $ 2.000. NAZCA 912

COMPRO TV y HELADERA
Funcionen o no - 744-2419.

A ATENCION FLIA. VDE. URG. TV $ 800, otro $ 1.400; Heladera Siam $ 1.600; Mesa y sillas $ 1.300; Living, Wincofón $ 1.000. Aranguren 2260, alt. Avellaneda 2200, Cap

FLIA. VDE. URGTE. 2 TV $ 1.700 y $ 2.000 - 1 Heladera - Juego dorm. nvo. - Juego living - Mesa y 4 sillas $ 1.500. MARTIN RODRIGUEZ 1694, 2 cds. est. Victoria

RULEMANES
Compro nuevos y usados.
T.E. 50-0918

PROFESIONALES

VENEREAS - SIFILIS
Piel - Urología - Dr. A. de Santis Méd. - Lunes a domingo 9-21 hs.
Corrientes 1327 - P. 3º - 11 (2º ascensor) 40-7774

VENEREAS - GLANDULARES
SIFILIS - PIEL - UROLOGIA
Dr. Ismael Liascovich - Médico Amb. sexos. Diariam. Sáb. y dgos. tiel día. Viamonte 776, 4º P. "7", 302-8145|0757|3872|7353.

PARTERA CANONIGO
Cons. todos los días y dom. 8 a 21
CARLOS CALVO 931 - 23-5925
entre B. de Irigoyen y Tacuarí

Una verdadera "guerra" por comprar nafta antes del aumento. Las filas de automóviles eran interminables. Los surtidores quedaron secos.

A LA CAZA

• Previendo su Aumento, "Asaltaron" Estaciones

Ha comenzado a faltar nafta en los surtidores en las últimas horas, presumiblemente ante el aumento de la demanda determinado por el inminente reajuste de los precios. El fenómeno se agudizó anoche y continuaba hasta este mediodía. A pesar de que los expendedores y los automovilistas coincidían en que el combustible faltaba exclusivamente por el afán de acaparar algunos litros antes de que se produzca el aumento, los propietarios de las estaciones de servicio, en un comunicado de la entidad que los agrupa, afirmaron que "hace 48 horas se está produciendo un desabastecimiento por irregularidades en las entregas por parte de las empresas responsables".

De todos modos, cualquiera sea la razón, el fenómeno era evidente esta mañana en las calles de la ciudad. Algunas estaciones de servicio expendían nafta a automovilistas que formaban largas colas; en algunos casos, llegaban a cubrir hasta dos cuadras. En otras, las mangueras cruzadas eran signo evidente de que se habían agotado las existencias del combustible. En la mañana de ayer comenzó a aumentar la demanda de los combustibles, principalmente las naftas especial y común, llegando a niveles de consumo superiores a los habituales. Por la noche se acentuó el fenómeno y hasta altas horas se vieron las colas de automovilistas. En algunos surtidores los empleados esgrimían las mangueras, con las bocas hacia el suelo, para demostrar a los automovilistas que no les quedaba ni una gota

En la avenida del Libertador, a la altura de la calle Ayacucho, hay un puesto de venta de combustible. Esta mañana formaban cola ante sus surtidores unos cuarenta vehículos. El propietario del puesto, Cosme Di Raglia, reveló que hoy había recibido 5.000 litros de nafta super y 2.000 de común. Estimó que con esas reservas y al mismo ritmo de demanda que se verificaba por entonces, los depósitos se agotarían al mediodía. Confiaba recibir más combustible en horas de la tarde. Di Raglia admitió que ayer había vendido 9.000 litros.

También en la estación de servicio de la sede central del Automóvil Club, en la avenida del Libertador y Tagle, se anotó una demanda desusada de combusti-

bles. El encarg
ACA, Alfredo M
ayer habían ven
res 45.386 litros
y 11.640 litros de
medio de venta
tación es de 35
per y 6.000 de co
agotaron las ex
y esta mañana
ternas depositaro
los tanques sub
tomóvil Club. E
a venderse de in
ga cola de auto
din estimó que
agotaría en las
la tarde y conf
teriormente re
envío de 20.000 li
trario, dijo Me
de semana muy
Con estas caracteris
jaban al mediodía
ra de las bocas
combustibles de
gran Buenos Aire
ciento de las estac
nafta y solo una
las mangueras
ta del combust
ble que la dem
mentado en for
conversaciones
tas y propietario

DOS ACRIBILLADOS: UNO EN MARDEL Y OTRO EN ROSARIO

MAR DEL PLATA, 31 (De nuestro corresponsal). — El cadáver de un hombre acribillado a balazos fue encontrado en horas del mediodía de hoy.

El hallazgo se produjo en un camino vecinal, cerca de una de las entradas del Parque Camet. El cuerpo presentaba 35 impactos producidos por un arma de grueso calibre, y la muerte databa, según la información policial, de varias horas antes. Se trata de una persona joven, vestida con ropas de calidad. Tenía los ojos vendados y su cuerpo (pecho y órganos genitales) daban muestras claras de haber sido castigado con cadenas.

La víctima no portaba documentos, razón por la cual el personal policial procura en estos momentos obtener su identificación a los efectos de establecer, de ese modo, pistas que permitan orientar la investigación.

• MATAN OBRERO EN ROSARIO

ROSARIO, 31 (De nuestro corresponsal). — Un obrero de un establecimiento metalúrgico fue muerto de un balazo por un grupo de desconocidos que, poco antes, habían procurado arrancarlo de su domicilio.

El hecho ocurrió a las 3 de esta madrugada. Varios sujetos golpearon la puerta de la finca sita en Doctor Rivas 2016, barrio Tiro Suizo, domicilio de José Antonio Oscaranza, argentino, casado, de 44 años, obrero del establecimiento metalúrgico Galicia Bargut. El trabajador atendió a los desconocidos a través de una ventapa pero, presuntamente, reconoció a los visitantes ya que, de inmediato cerró la misma y trató de llegar a las habitaciones interiores de la vivienda. Uno de los sujetos entonces, disparó un balazo con un arma calibre 9 mm. El proyectil en su trayectoria atravesó el vidrio y se incrustó en la espalda de Oscaranza, provocando su fallecimiento instantáneo.

Consumado el crimen, los desconocidos se dieron a la fuga en un automóvil taxímetro que tenían estacionado en las cercanías del lugar, desapareciendo rápidamente.

DULCES Y PAPEL HIGIENICO

Subieron los precios para el papel higiénico —que escasea—, el dulce de batata y liberaron los precios de todos los demás dulces, mermeladas o jaleas preparadas en base a hortalizas u otros vegetales.

Esa decisión y las de las tarifas de los servicios públicos conforman una de las últimas gestiones de la conducción económica encabezada por el doctor Alfredo Gómez Morales.

El precio fijado para el papel higiénico calidad superior en rollos de 74 metros, blanco o de color, es a partir de hoy de $ 3,75 al público. Anteriormente era de $ 2,45. El de calidad simple costará, también a partir de hoy, $ 3,45, hasta ayer costaba al público $ 2,65. Los rollos de 48 metros costarán $ 2,95 y de 40 metros $ 2,80. Estos precios, aclaró la Secretaría de Comercio incluyen el IVA.

La resolución respectiva determina que, sobre los precios de venta de los fabricantes al mayorista, deberá efectuarse un descuento del 3 por ciento cuando el pago se haga al contado.

Los dulces, jaleas y mermeladas fueron incluidos en la resolución 1471 por lo tanto quedan excluidos del régimen de precios máximos y por lo tanto liberados en sus precios a partir de hoy, siempre que se trate de productos de la cosecha 1975.

En cuanto al dulce de batata a la vainilla, costará al público, a partir de hoy, el pan de 250 gramos, $ 3,55 y el de medio kilo $ 7; a la vainilla con chocolate $ 3,65 y $ 7.15; a la vainilla con fruta, $ 3,80 el pan de 250 gramos. El dulce de batata a la vainilla con dulce de leche, en lata de 700 gramos $ 14,60; a la vainilla con cerezas $ 17,40 y a la vainilla con frutilla, la lata de 5 kilogramos $ 83.

SITU
Y

En el Ministerio de Eco
supo anoche que el ingenie
tino Rodrigo asumirá la co
de esa cartera pasado mañana
10, en el despacho presidenci
después se cruzará al Palacio
cienda para poner en funcio
inmediatos colaboradores.

La Secretaría de Estado de
dad Social, cargo actual de
será encargada al subsecretario
Manuel Jayme.

• EL NUEVO EQUIPO

Entre hoy y mañana queda
formado el nuevo equipo que
el ingeniero Rodrigo y que
nueva etapa en la gestión
ca del gobierno popular.

El contador Ricardo Zinn
la Secretaría de Estado de
ción y Coordinación Económica
secretaría sería ofrecida a
Juan Sourrouille o el licenci
berto Lowenstein, actual di
Política Monetaria del minis
nombrados, como también el
do Roberto Lavagna de quien
que pasará a sustituir en la S
de Estado de Comercio a José
integraron el gabinete del doc
Ferrer cuando éste fue min
Economía.

Varios candidatos del nuev
están considerando el increm
las tarifas en los servicios p

FABULOSO ROBO DE PIEDRAS PRECIOSAS

PALERMO, 31 (ANSA). — Tres custodias con piedras preciosas, algunos cálices y otros objetos —que los expertos definen de un valor "inestimable"— fueron robados anoche de la "capilla palatina" del palacio de los normandos, de Palermo, que se remonta al noveno siglo y es hoy sede de la Asamblea Regional Siciliana.

Según una primera reconstrucción, los ladrones estuvieron la noche pasada en el parque que se encuentra detrás del palacio, hicieron un hueco en la pared vecina a la capilla y, una vez que entraron, se dirigieron —aparentemente con mucha seguridad— a la "sala de los tesoros" de la capilla.

La Capilla Palatina está considerada como uno de los más significativos monumentos del período normando en Palermo. Fue construida por Rugero II en el 1132 y consagrada ocho años después. De particular importancia son los mosaicos del piso y las paredes, con fondo de oro en estilo bizantino.

De un primer inventario resulta que los ladrones se apoderaron de una serie de objetos —entre custodias, cálices de oro y otros objetos del culto— cuyo valor es prácticamente imposible de calcular.

TIROTEO CON DOS POLICIAS HERIDOS

Según un trascendido, en horas de esta mañana y mientras una patrulla policial de la comisaría 49ª realizaba un control de automóviles, fue interceptado un coche ocupado por varios sujetos que no acataron la orden de detención y se dieron a la fuga. Se originó entonces un violento tiroteo, de resultas del cual un oficial y un agente de la policía recibieron heridas de bala. El estado de ambos agentes del orden no es grave y se encuentran internados en el hospital Churruca. Se ignoran otros detalles del suceso.

LA PRIMERA DAMA-MINISTRO

POSADAS, 31 (De nuestro corresponsal). — Irene Claudia Valle de Ruiz Díaz, prestó juramento como ministro del Poder Judicial, convirtiéndose de esa manera, en la primera mujer que accede a tan alto cargo en la provincia de Misiones.

En el acto, que se realizó en la Sala de Deliberaciones del Superior Tribunal de Justicia, estuvieron presentes el gobernador de la provincia, Miguel Angel Aiterach; el titular de la Cámara de Diputados, Miguel A. Rivero, y otras altas autoridades de los tres poderes del gobierno provincial.

El presidente del Superior Tribunal de Justicia puso en funciones a la doctora Ruiz Díaz, y señaló que el Poder Judicial, debe coparticipar y aunar sus esfuerzos a los de todos los argentinos, "para proyectar Argentina a Latinoamérica y el mundo".

"La justicia —señaló— construye el camino de la paz, por eso no puede ni debe estar ausente en esta etapa de la vida argentina, trabajando con el pueblo en unión efectiva y afectiva, comprendiendo los problemas de los que padecen injusticias". Posteriormente rindió homenaje a la mujer, en especial a "quien con capacidad, decisión y distinción dirige los destinos del país".

"EL MINISTRO ROCAMORA SE EQUIVOCA", DICE ALFONSIN

Mediante una declaración de prensa emitida por el Movimiento Renovación y Cambio de la UCR, el doctor Raúl Alfonsín replica al ministro del Interior sobre "los presos políticos, la violencia amparada y la ineficacia del gobierno". "Con la autoridad que otorga a los radicales un gobierno sin estado de sitio y con las cárceles vacías de presos políticos —expresa la nota— podemos decirle al ministro Rocamora que está equivocado".

Posteriormente, en un acto partidario realizado en General Belgrano, provincia de Buenos Aires, Raúl Alfonsín aludió a los "cuatro cadáveres acribillados y un número no determinado de desaparecidos, casi encima del discurso del doctor Rocamora". Añadió que el ministro "llama esporádica (a la violencia), en un rasgo de generosidad inexplicable". "Estamos —enfatizó Alfonsín— peor que antes del discurso oficial. Ahora resulta que el gobierno no sabe nada de la organización extremista de derecha que perpetró su primer atentado en 1973, contra el senador radical Hipólito Solari Yrigoyen, o solo sabe que hay muchas céludas de idéntico nombre que apuntan en una sola dirección". Finalizando sus palabras el dirigente radical manifestó que "en 550 días el gobierno no localizó a ningún integrante de esos comandos de la muerte; no sabe dónde están o cómo circulan sus automóviles sin chapa que levantan víctimas a pleno día, ni en qué sitios se amparan los arsenales que se emplean en los crímenes".

• FRIGERIO EN DESACUERDO

SALTA, 31 (De nuestro corresponsal). — "Carece de seriedad científica y política", expresó ayer en esta ciudad el vicepresidente primero del Movimiento de Integración y Desarrollo (MID), doctor Rogelio Frigerio, refiriéndose al comunicado emitido el miércoles último por la Unión Cívica Radical, donde se analiza la situación económica del país. Frigerio, que participa aquí del congreso regional del noroeste del MID, fustigó también a los dirigentes radicales Ricardo Balbín y Antonio Troccoli, acusándolos de "haber respaldado a Gelbard".

"La posición frentista del MID se mantiene firme. Esa posición no es una táctica circunstancial, sino que es consecuente con la misma razón de ser del partido", concluyó Frigerio.

Las declaraciones del doctor Frigerio fueron realizadas en una rueda de prensa llevada a cabo en esta ciudad.

El dirigente del MID se encuentra de gira por varias provincias y ya reiteró en varias oprtunidades sus acusaciones contra dirigentes radicales.

A DE NAFTA

es • *Anunciarían Incrementos en Servicios Públicos*

argo lo de turno del o Medín, dijo que vendido los surtido- tros de nafta super s de común. El pro- ota aria en esa es- 35.000 litros de su- e común. Anoche se existencias de super na los camiones cis- taron 34.000 litros en subterráneos del Au- . Esa nafta comenzó e inmediato a la lar- automovilistas. Me- que a ese ritmo se as primeras horas de onfianza en que pos- recibirían un nuevo 000 litros. De lo con- Medín, será un fin muy seco.

características traba- iodía la gran mayo- bocas de expendio de de la capital y el Aires. El 70 por estaciones vendían una minoría tenían as cruzadas por fal- ustible. Si era visi- demanda había au- forma inusual. En es con automovilis- arios de estaciones de servicio se dedujo que el motivo de este fuerte aumento en la demanda responde principalmente al afán de ahorrar algunos pesos ante el reajuste que se produciría en la medianoche de hoy.

• **LAS NUEVAS TARIFAS**

Se estimaba este mediodía en medios allegados a la Secretaría de Energía, que en horas de la tarde se elevarían a las autoridades del Ministerio de Economía los estudios sobre las nuevas tarifas de servicios públicos y sobre los precios de los combustibles, que serán sometidos a un reajuste en coincidencia con los aumentos salariales que regirán desde mañana conforme a lo dispuesto en la convocatoria de las comisiones paritarias. Se insiste en las cifras vaticinadas por medios periodísticos, que daban para la nafta super un precio de 1.000 pesos viejos, y para la común, de 900. Las tarifas de electricidad aumentarían en un porcentaje que oscila entre el 35 y el 40 por cento. Para el gas se adelanta un aumento del 80 por ciento sobre los valores vigentes. Un funcionario reveló que "se busca aplicar tarifas que posibiliten continuar con las obras de infraestructura y mantener un adecuado servicio pero, al propio tiempo, con una incidencia mínima en el costo de vida".

• **LOS EXPENDEDORES**

La Asociación Estaciones de Servicio de la República Argentina denunció en un comunicado "los gravísimos problemas que afectan el normal desenvolvimiento de los negocios de sus asociados. En primer lugar, señalamos que, a 120 días del aumento del precio de los combustibles, aun no se han liquidado, en numerosos casos, las bonificaciones pertinentes a los expendedores, la situación se agrava por la circunstancia de que en las últimas horas han aparecido versiones que aseguran un nuevo aumento en el precio de los combustibles, lo que está provocando en estos momentos un verdadero asalto a las instalaciones de estaciones de servicio de toda la República por parte de los consumidores. Episodio éste que se agrava por la circunstancia de que hace 48 horas se está produciendo un desabastecimiento por irregularidades en las entregas por parte de las empresas responsables

EL INGENIERO RODRIGO ASUMIRA EL LUNES

En forma oficial se anunció esta mañana en la Casa de Gobierno que el ingeniero Celestino Rodrigo asumirá el lunes próximo, a las 10, como nuevo ministro de Economía, reemplazando en esas funciones al doctor Alfredo Gómez Morales.

El acto de juramento del nuevo integrante del gabinete nacional se cumplirá en el despacho de la jefe del Estado, señora María Estela Martínez de Perón.

De esta forma tuvieron confirmación las versiones circulantes en los últimos días con relación al cambio de titular en la conducción económica del equipo gubernamental.

Rodrigo en la actualidad venía desempeñándose como secretario de Seguridad Social.

Simultáneamente con el anuncio oficial del juramento del ingeniero Rodrigo, la Secretaría de Prensa y Difusión de la Presidencia de la Nación hizo conocer el curriculum vitae del nuevo ministro.

El ingeniero Celestino Rodrigo nació el 19 de mayo de 1915, está casado con Susana Mayorga, tiene tres hijos y ocho nietos. Tras egresar como técnico mecánico de la escuela nacional de educación técnica Nº 1 Otto Krause en 1933, ingresó en la Universidad Nacional de Buenos Aires, donde obtuvo el título de ingeniero industrial con diploma de honor en 1940, rindiendo todas las equivalencias en el Colegio Nacional de Buenos Aires.

Luego de recibido instaló plantas industriales y ocupó cargos ejecutivos en empresas ,enrolándose en el movimiento peronista. En la docencia fue profesor de geografía económica y de recursos naturales en la Facultad de Ingeniería y Ciencias Exactas de la Universidad de Buenos Aires. En el Banco Industrial —hoy Banco Nacional de Desarrollo— ocupó distintas funciones, entre ellas la de subgerente general.

Llamado por el general Manuel Savio, con quien actuó como colaborador directo, fue accionista fundador de la Sociedad Mixta Siderúrgica Argentina (SOMISA).

En 1955 le fue aceptada la renuncia a todos los cargos oficiales y se dedicó entonces a la actividad privada, donde se desempeñó como ingeniero jefe, asesor financiero o director de varias empresas industriales.

Participó en la empresa de bien comunitario denominada Fundación Santiago Bovisio, y en el tercer gobierno justicialista fue llamado nuevamente a la función pública. En primer término ocupó la Subsecretaría de Seguridad Social, y luego la Secretaría de Estado de Seguridad Social.

Durante el desempeño de estas últimas funciones, el ingeniero Celestino Rodrigo intervino en conferencias internacionales sobre temas de seguridad social. También tuvo destacada actuación en todas las negociaciones que se realizaron con el gobierno de la República árabe de Libia para concertar convenios que abarcaron principalmente las áreas económica y cultural. Al producirse el año pasado el alejamiento del entonces ministro de Economía, José B. Gelbard, ya se había mencionado a Rodrigo como posible sucesor.

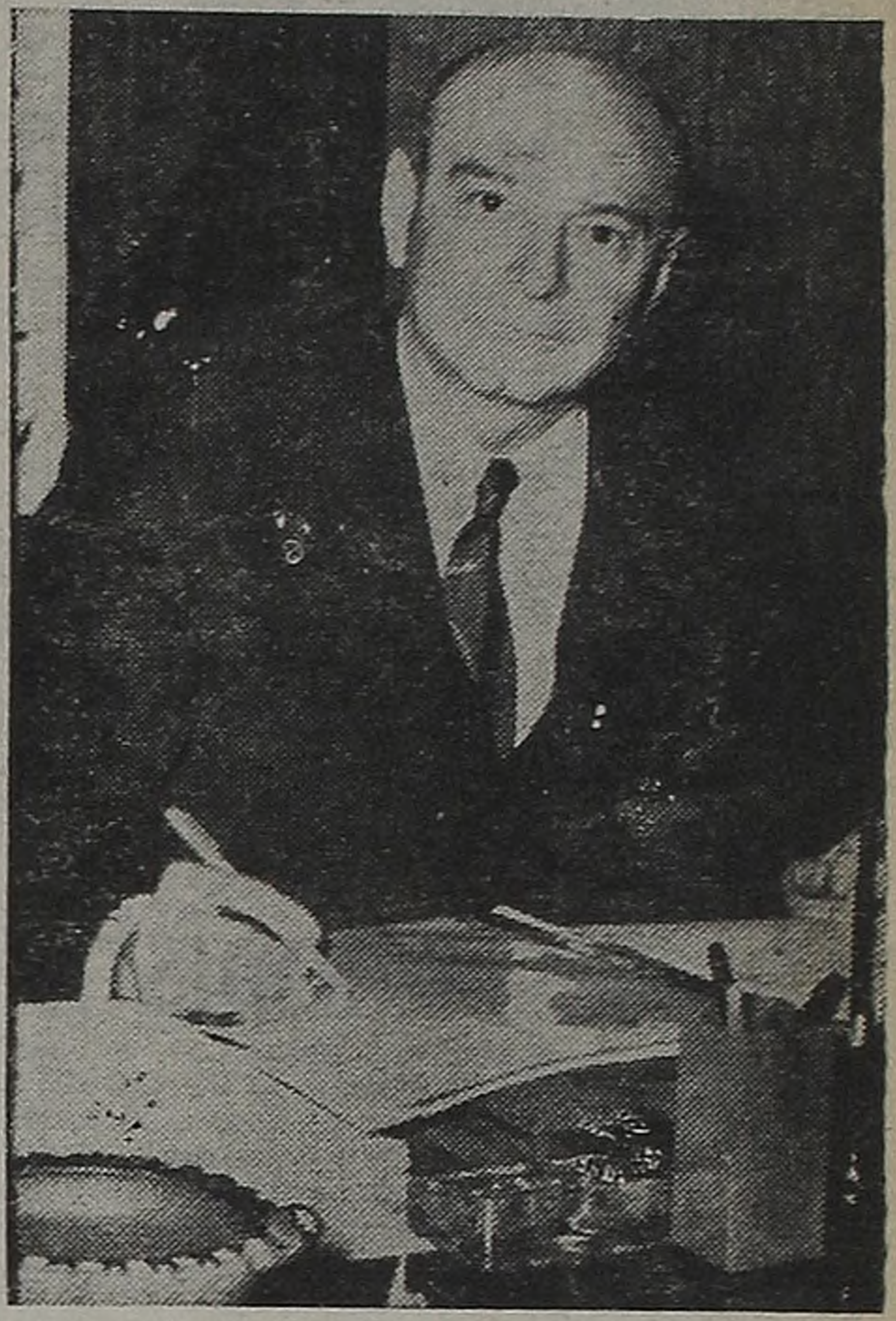

Celestino Rodrigo. Ministro desde el lunes a las 10 de la mañana.

ACION ECONOMICA Y EL NUEVO EQUIPO

conomía se alero Celes- conducción añará a las ncia y poco acio de Ha- ciones a sus

de Seguri- de Rodrigo, etario Juan

edará con- ue presidirá e abre una n económi-

ni ocupará Programa- ica. La sub- los señores nciado Ri- director de isterio. Los el licencia- ien se dice Secretaría osé Alloatti, doctor Aldo ministro de

nevo equipo remento de públicos y la marcha de las paritarias cuyas negociaciones están prácticamente terminadas.

Se estima probable que sigan en funciones Miguel Revestido en la Secretaría de Energía, Santiago Novaro en Transporte y Obras Públicas, Luis Vasallo en Desarrollo Industrial y los presidentes de los Bancos oficiales, Ricardo Carroli en el Central y Roberto Ares en Nación, dándose como probable candidato para la Secretaría de Comercio Exterior y Negociaciones Económicas Internacionales al doctor Hernán Aldabe. En reemplazo del contador Ricardo Lumi, secretario de Hacienda, se asegura que irá el contador Armando Prada.

• **EL FUTURO**

¿Cuál es la situación económica, a grandes rasgos, que hereda el nuevo equipo? Una prieta síntesis es la siguiente: a) Alto índice de déficit presupuestario que podría alcanzar los 50.000 millones (a principios de año se estimó en 18.000 para 1975); tasa inflacionaria cercana al 80 por ciento anual; principio de estrangulamiento en nuestro comercio exterior; paulatina disminución de las reservas de divisas; deuda externa —privada y pública— de 7.574 millones de dólares; mercados externos cerrados para nuestras carnes; crecimiento de los precios de productos importados y, en lo inmediato, fijación de las nuevas tarifas para los servicios públicos, que ya han sido analizadas por las autoridades económicas en funciones.

Pero quizá el problema de fondo que afecta a la economía nacional no radica solo en las tendencias negativas apuntadas, sino en la manera de encarar una mayor producción y productividad, un mayor esfuerzo para ese logro de los sectores sociales, lo cual, obviamente deja de ser un problema económico para convertirse en una estrategia política.

Se interpreta que la designación del ingeniero Celestino Rodrigo coadyuvará a elaborar esa estrategia en tanto que se darán mejores condiciones para establecer una estrecha coordinación entre los ministerios de Bienestar Social y de Trabajo.

En ese factible contexto se aplicarán medidas económicas de tono realista, interpretándose por tales ir adecuando la paridad peso-dólar; crear mecanismos dinámicos en la relación precios-salarios; generar medidas que alienten la inversión interna y externa, pero reservando el derecho nacional de decisión y desalentar ciertos tipos de consumos que no benefician a la población y tampoco a la marcha de la economía.

COSTO DE VIDA: AUMENTO EL 3,9 EN EL MES DE MAYO

El nivel general del índice al consumidor registró en el mes de mayo un aumento del 3,9 por ciento con respecto al de abril último.

Según el comunicado de prensa del Ministerio de Economía este resultado confirma sus predicciones formuladas en oportunidad de darse a conocer los índices correspondientes al mes de abril pasado, en el sentido de que se producirá una contención en el curso de los precios para el mes de mayo.

En relación con el mes de mayo del año anterior el citado nivel acusa un incremento del 80,5 por ciento y del 32,6 por ciento con respecto a diciembre de ese mismo año.

• **CON ESTACIONALIDAD**

Las variaciones señaladas corresponden a la serie que contemplan la estacionalidad en los consumos en el cual inciden los distintos conceptos que integran el nivel general con aumentos del 1,5 por ciento en alimentación; 10,5 por ciento en indumentaria; 2,6 en gastos generales; 6,9 en menaje y el 0,5 en alojamiento.

• **SIN ESTACIONALIDAD**

Por su parte, la serie sin estacionalidad registra en mayo un aumento del 4,8 por ciento con respecto a abril.

En cuanto a los rubros que integran el índice se registraron el 3,2 por ciento èn alimentación; 8,8 en indumentaria; 3,1 gastos generales; 6,7 en menaje y 2 por ciento en alojamiento.

ATENTADO A GREMIALISTA

Cuatro integrantes de una organización extremista, atentaron en el día de ayer, contra la vida de Gerónimo Caballeri, integrante de la recientemente elegida comisión interna de la fábrica Ferrodúctil, de Florencio Varela. La información policial, consigna, asimismo, que el atentado fracasó.

Los elementos sediciosos, irrumpieron en la planta fabril y tras reducir a Caballeri, lo maniataron y encerraron en un coche Dodge 1.500 blanco, sin chapa identificatoria, en cuyo interior habían colocado un artefacto explosivo que no detonó. De inmediato los extremistas —aprovechando la confusión reinante en el establecimiento— se dieron a la fuga mientras el dirigente era liberado.

• **BALEAN A UN PERIODISTA**

El director del periódico "Lealtad Obrera", Rodolfo Leonetti, fue atacado a balazos en la noche de ayer, en un atentado cuyos detalles no han trascendido. Sobre el particular, el Sindicato de Prensa emitió un comunicado repudiando el hecho y destacando que "al igual que los asesinatos de Pedro Leopoldo Barraza y Jorge Money y las amenazas contra otros periodistas, este hecho criminal expresa la continuidad de la agresión contra el movimiento obrero organizado a través de la CGT y las 62 Organizaciones, del que nuestro sindicato forma parte".

CAYO EL FEROZ ASESINO Y VIOLADOR DE UNA MUJER

Mediante rápidas investigaciones la Policía Federal logró detener anoche a un feroz asesino de apenas 16 años, culpable de la muerte de la señora Justa Tapia de Fabiani, argentina, de 32 años, de profesión peluquera, domiciliada en la casa 17 del barrio de emergencia Coronel García, ubicado en Roca y Escalada, del Bajo Flores. El espantoso suceso ocurrió en la noche del 27 de mayo último, aproximadamente a las 20.15, en un terreno baldío ubicado en las cercanías del domicilio de la víctima. La señora de Fabiani había concurrido a un almacén para comprar comestibles y una botella de gaseosa tamaño familiar y al salir fue interceptada por un individuo joven, delgado y mal trajeado, al decir de algunos vecinos, que pretendió manosearla. La joven mujer reaccionó airadamente y se alejó del lugar. El sujeto la siguió y le dio alcance frente al descampado.

Intentó violarla pero la señora de Fabiani ofreció desesperada resistencia. Entonces el degenerado la golpeó varias veces con su arma hasta casi desvanecerla. Así y todo, sacando fuerzas del fondo de su alma, la pobre mujer siguió resistiéndose y fue en ese momento que el criminal le disparó tres balazos, dejándola muy mal herida.

• **VIOLA EL CADAVER**

Asustado, escapó del lugar, pero enseguida retornó pensando que la desdichada víctima, abandonada aún con vida, podía llegar a delatarlo. Se equivocó. La mujer ya estaba muerta en medio de un charco de sangre.

Sin embargo, el chacal violó reiteradamente a la pobre señora y no conforme con ello lé introdujo en la vagina una botella de gaseosa. Huyó y a pesar de su carrera fue visto por un vecino que se acercó al baldío atraído por los gritos de la mujer.

• **LO ATRAPAN**

Justamente en base a las declaraciones del vecino que había logrado ver de refilón al criminal, la policía logró dar con su paradero y aprehenderlo. Su nombre —por razones obvias— se mantiene en secreto. Pero se sabe que fue detenido en Lomas de Zamora, que tiene 16 años de edad, es alto, delgado y viste ropas oscuras.

Según trascendidos policiales el pequeño monstruo salió hace cuatro meses del Instituto Agote y de inmediato se dedicó a saquear domicilios y transeúntes a mano armada.

Al parecer, testigos presenciales de sus primeras declaraciones a la comisión policial que lo detuvo, cometió su monstruosidad "porque una vez lo vio hacer y le gustó".

ESPAÑA: REPUDIO POPULAR A FORD

• Innumerables Atentados a Causa de su Visita
• Medidas de Seguridad Jamás Vistas en Madrid

MADRID, 31 (Associated Press). — Varias bombas estallaron en la tensa región vasca del norte de España y la policía detuvo a elementos extremistas, al tiempo que la seguridad española imponía las más estrictas medidas de seguridad de su historia con motivo de la visita del presidente de los Estados Unidos, Gerald Ford.

Las explosiones, obra al parecer de extremistas de derecha, fueron dirigidas contra comercios vascos en el norte de España, a centenares de kilómetros de donde Ford desarrollará su visita de hoy. No hubo heridos.

Pero los estallidos vinieron a subrayar la preocupación policial de que la izquierda, especialmente las guerrillas separatistas vascas, puedan intentar un golpe espectacular durante la visita de un día de Ford a Madrid donde se entrevistará con el general Francisco Franco y otros funcionarios.

La policía de seguridad realizó veintenas de arrestos preventivos. Un funcionario dijo que los detenidos eran "de todas las nacionalidades". Guerrilleros vascos de la ETA (Tierra Vasca y Libertad) son buscados por el asesinato en Madrid hace 17 meses, del primer ministro español almirante Luis Carrero Blanco. Recientemente dieron muerte a varios policías a los que tendieron emboscadas en la región vasca y provocaron que el gobierno decretara un estado de emergencia de tres meses en dos de las cuatro provincias vacas en España. La policía arrestó a centenares de personas, mientras buscaba sin éxito a los asesinos. La oposición política a Franco ha llevado a cabo una gran campaña de propaganda contra la renovación de los acuerdos de las bases militares de los Estados Unidos en España.

• GRAVE EXPLOSION

MELILLA, 31 (Associated Press). — Una explosión destruyó un café en este enclave español, dijo la policía, y cuatro bomberos resultaron lesionados por una segunda explosión al entrar al devastado edificio. Un vigilante marroquí resultó con graves lesiones por la primera explosión, dijo la policía.

Melilla es un enclave español en la costa norte de Marruecos, quien lo reclama.

• FORD EN MADRID

MADRID, 31 (Associated Press). — El presidente de los Estados Unidos Gerald Ford, satisfecho con la reunión en la cumbre de la Organización del Tratado del Atlántico Norte (OTAN) en Bruselas, llegó hoy a España para impulsar las negociaciones tendientes a mantener las bases militares norteamericanas en España.

Las medidas de seguridad impuestas a su llegada al aeropuerto de Barajas aquí hoy son las más estrictas de la historia de España.

El jefe del estado Francisco Franco, de 82 años, recibió al presidente en el aeropuerto. La señora de Franco saludó a la primera dama de los Estados Unidos. El primer ministro Carlos Arias Navarro acudió también al aeropuerto a saludar al presidente, que visitó España como vicepresidente en diciembre de 1973 para asistir al funeral del predecesor de Arias, el almirante Luis Carrero Blanco que fue asesinado por guerrilleros separatistas vascos.

URUGUAY: CONTINUA PRESO UN PERIODISTA

MONTEVIDEO, 31 (Associated Press). — El periodista de temas agropecuarios Eduardo J. Corso, que enfrenta a un tribunal militar por presuntos agravios a las fuerzas armadas, a quien se le ha instruido un presumario, pasó de una unidad militar a la Jefatura de Policía del departamento de Rocha, a 300 kilómetros al este.

Fuentes familiares, dijeron, sin embargo, que se desconocían otros aspectos de su situación desde que fue detenido el sábado luego de la apertura del 58º Congreso de la Federación Rural donde Corso denunció la "censura" que se dispuso para la difusión de la asamblea de los principales productores del país.

Asimismo se identificó a Corso como diciendo que los militares la única razón que tienen "es la de la fuerza".

A causa de otras expresiones en el discurso de inauguración, fue detenido el presidente de la Federación Rural, Walter Hugo Pagés, liberado el miércoles.

Según fuentes informadas en los interrogatorios a que fue sometido en la unidad militar se hizo hincapié en este aspecto de las declaraciones del presidente de la Federación Rural Un nuevo factor de posible polémica sobre el discurso de Pagés, surgió hoy en una nota firmada por Juan J. Gari, un poderoso ganadero que dice que el presidente de la Federación Rural "está fomentando una falaz oposición que por cierto no condice con los intereses auténticamente nacionales". Gari, una controvertida figura política de este país, sentó además, un paralelo entre el discurso de Pagés y una teoría marxista sobre temas del agro.

Gari, en su comantario publicado en "La Mañana", dice asimismo que... "por último, no podemos dejar de señalar que gracias a esa seguridad que enjuició el contador Pagés, hoy la patria trabaja en paz".

No hubo inmediata reacción de la Federación Rural ni de su presidente sobre el comentario de Gari. La polémica, que vino a enfrentar al gobierno del presidente Juan M. Bordaberry con los principales reprersentantes de la producción donde se asienta la economía del país, motivó una intervención directa del mandatario en una carta enviada a la Federación Rural que por telegrama había demandado la libertad de Pagés. El presidente Bordaberry mencionó hechos políticos en el transcurso del congreso que implican "una clara violación" a lo dispuesto el 27 de junio de 1973 cuando fue disuelto el congreso bicameral, se prohibieron las actividades políticas y se instauró una amplia censura a la prensa.

GRAVE CRISIS UNIVERSITARIA EN BOGOTA: NUMEROSOS INCIDENTES

BOGOTA, 31 (Latín). — La peor crisis universitaria que afronta el presidente Alfonso López Michelsen, se desencadenó cuando el gobierno rechazó una denuncia del rector de la universidad nacional Luis Carlos Pérez, de que se hubiera obrado con precipitación cuando la fuerza pública desalojó el hospital San Juan de Dios, el mayor de Bogotá.

El ministro de Gobierno (Interior), Cornelio Reyes rechazó categóricamente anoche que se "hubiera obrado con precipitación cuando unidades del ejército y policía allanaron ayer el hospital ocupado por medio millar de estudiantes y médicos residentes.

Las autoridades también denegaron un pedido de Pérez, para lograr la libertad del decano de la Facultad de Medicina, Guillermo Ferguson y más de 350 estudiantes y médicos residentes detenidos tras la intervención de la fuerza pública.

Paralelamente, el hospital considerado uno de los más importantes del país, se hallaba esta noche vitualmente paralizado cuando médicos y enfermeras iniciaron una huelga en protesta por las detenciones.

Un vocero del establecimiento dijo a Latín: "Creo que solo se atienden los casos de urgencia". El conflicto estalló anoche cuando el ministro del Interior, Cornelio Reyes, tampoco aceptó la petición del rector de que el hospital —el mayor de Bogotá— pasara a control de la Universidad Nacional.

En la noche anterior, el gobierno y la Universidad habían llegado a un acuerdo en principio, mediante el cual, la Facultad de Medicina se encargaría de la administración científica de ese centro de salud.

Uno de los requisitos de ese acuerdo era el de que los 500 estudiantes y médicos residentes que lo ocupaban desde el martes anterior lo desalojarían de inmediato. Sin embargo, como esto no ocurrió, las autoridades dispusieron el empleo de la fuerza pública.

Lo que vi en el hospital de la Hortúa (como se conoce popularmente), no justificaba una intervención militar, que considero como por lo menos precipitada", dijo Pérez en un comunicado emitido poco después de una reunión del consejo directivo de la universidad; "sigue pigente el acuerdo", subrayó.

"En mi capacidad de rector, me veo en la obligación de pedir la libertad del decano de la facultad de Medicina, Guillermo Ferguson y los 357 estudiantes y médicos residentes detenidos", señaló.

SIGUEN FUSILANDO EN SAIGON: UN SOLDADO

SAIGON, 31 (Reuter-Latín). — La cuarta ejecución pública en cuatro días se produjo aquí cuando Nguyen Tu Sang, un ex soldado de 21 años, fue fusilado tras un juicio presenciado por miles de personas. El diario oficial de Saigón "Giai Phong" ("Saigón Liberado") dijo que Sang fue arrestado el 6 de mayo, seis días después que las fuerzas comunistas entraran en la capital, por hallarse en su poder granadas de mano norteamericanas e intentar usarlas contra las fuerzas de seguridad y el pueblo.

El diario consignó que Sang confesó en el juicio que había reservado esas granadas "con el propósito de sabotear la revolución". La ejecución tuvo lugar el jueves. A principios de semana tres ladrones fueron fusilados públicamente luego de un juicio de un tribunal popular.

• CONDENADOS A MUERTE

EL CAIRO, 31 (Reuter-Latín). — Tres cabecillas de una conspiración para derrocar al presidente Anwar Sadat fueron sentenciados a muerte hoy en esta capital.

Los mismos formaban parte de un grupo de 92 personas acusadas de atacar la Academia Técnica Militar de El Cairo hace 13 meses, ocasión en que hubo 11 muertos y 27 heridos.

El tribunal militar sentenció a 29 de los acusados a penas menores y los 60 restantes fueron absueltos.

Los tres condenados a la pena capital se mostraron visiblemente agitados, pero no se registró ningún clamor en la sala del tribunal como ocurrió en las etapas finales del proceso, el 10 de mayo.

La pena de muerte fue aprobada por unanimidad por los tres integrantes del panel del superior tribunal de seguridad del estado.

Plantan Arvejas y Cebollas los Cosmonautas

MOSCU, 31 (DPA). — Para los cosmonautas soviéticos del "Soyus 18", Piotr Klimuk (30) y Valeri Sevastianov (40) comenzó la vida de rutina a bordo de la estación espacial "Salyut", dedicándose a experimentos biológicos, con insectos y plantas.

También conectaron una especie de incubadora en la la que deberán germinar próximamente. Las cebollas y las arvejas que llevan.

Según la agencia soviética Tass, ambos cosmonautas se encuentran perfectamente, funcionando también a la perfección todos los sistemas de la plataforma espacial) que desde fines de diciembre del año pasado circunvala la Tierra. Informes de la prensa soviética señalan que ambos cosmonautas deberán realizar un prolongado programa. En una transmisión televisada. Klimuk y Sevastianov declararon que se habían adaptado perfectamente a las condiciones de ingravidez.

EL MUNDO AL REVÉS

Flor de Anciana

KUMAMOTO (Japón), 31 (Associated Press). — La señora Mito Umeda, la persona más anciana del Japón, falleció hoy a los 112 años de edad en el centro médico de la Universidad de Kumamoto. Hay unas 700 personas en Japón que tienen más de 100 años de edad, de las cuales el 80 por ciento pertenecen al sexo femenino.

Contra Donjuanes

CARACAS, 31 (EFE). — El "donjuanismo", una de las plagas de Caracas más molestas o necesarias —según se la mire—, podría desaparecer radicalmente de la ciudad por obra y gracia de una orden que aún no se atreve a dar el joven gobernador de la capital venezolada, Diego Arría Salicetti.

De acuerdo con las informaciones filtradas del Ayuntamiento caraqueño, el gobernador Arría está estudiando la posibilidad de llevar adelante una vasta campaña contra los "donjuanes" que, tal vez por falta de tacto o por demasiado "machismo", convierten lo que deberían ser piropos agradables, en horribles proposiciones.

Tragedia en Bogotá

BOGOTA, 31 (DPA). — Tres niñas de pocos años de edad que se habían sumado a una muchedumbre que pugnaba por obtener gas en un expendio, murieron semiaplastadas después de que fueron inútiles los auxilios médicos.

El caso ocurrió en la ciudad de Armenia.

EN ITALIA, HOY DUERMEN MENOS

ROMA, 31 (EFE). — Cincuenta y cinco millones de italianos dormirán hoy, sábado, una hora menos, ante la entrada en vigor de la "hora legal", por la que los relojes se adelantan en 60 minutos.

Este cambio, que se prolongará hasta el 28 de setiembre, no afectará solo a los dormilones, sino también a diversos sectores de la vida del país, como las comunicaciones aéreas y ferroviarias, que deben modificar sus horarios.

A ESTADOS UNIDOS, LA DROGA LE CUESTA UN OJO DE LA CARA

WASHINGTON, 31 (ANSA). — De 10.000 a 17.000 millones de dólares y la muerte de unas 15.000 personas, cuesta a Estados Unidos, cada año, el fenómeno de la difusión de los estupefacientes, según un informe entregado a la Casa Blanca por el Strategy Council on Drug Abuse. Ese organismo, que funciona como comisión gubernativa, fue creado por el presidente Gerald Ford para obtener "un cuadro realista" del grave y actualísimo problema de la difusión de las llamadas "drogas fuertes", en particular la heroína, cocaína y de la creciente aceptación de la marihuana en todos los estratos de la sociedad estadounidense.

• RECHAZAN LEGISLACION

MEXICO, 31 (ANSA). — El procurador general de la República, Pedro Ojeda Paullada, en respuesta a una información publicada por el "Washington Post", dijo que "México rechaza la legalización del uso de marihuana, pese a que en algunos países como Estados Unidos, haya indicios de adoptar tal medida". Ojeda Paullada señaló que "la legalización de esa droga podría liberar a los productores y narcotraficantes en el sentido de incrementar sus actos delictivos".

• DRASTICA MEDIDA

ARGEL, 31 (EFE). — Harry Calleia y Arthur Pow, de nacionalidad británica y holandesa, respectivamente, fueron sentenciados hoy a muerte por un tribunal argelino, después de hallarlos culpables de tráfico llegal de drogas en el país.

Calleia y Pow fueron detenidos en la frontera entre Argelia y Marruecos, el primero de ellos en diciembre y el holandés en enero.

LA PLATA: Programa Para MAÑANA

1ª Carrera — Pr. CATARATA — 1200 Mts. (Comienza la doble) — A las 13

4 ULT. PERF.		ANOTADOS	JOCKEY	e.	k.	PADRE-MADRE	CUIDADOR
0L 2L 0L 0L	1	1 DORANNE	R. Alonso	4	57	Ortegal-Wami	C.F.Gómez
5L 0L 5L 5L		2 RUSQUITA	E. Rosales	4	57	Rusosky-M.Triste	R.Ibarra
0L 0L 0L 4P		3 UNCHIME	J. Aguirre	5	54	Unico-C. Real	C.A.Do'guez
0L 4L 0L 4L	2	4 DIRECTORA	X. X.	4	57	Incaico-LaElenita	I.L.SanMillán
4L 0P 5L 0P		5 GHIRONDA	A. Real	4	57	G. Host-Gitanelle	L.Canú
0L 0L 0P 0P		6 FINEZA	no correrá	5	54	Optimist-Gadelle	H.Soriano
0P 3P 0P 6P	3	7 GORGONEA	no correrá	4	57	Suvretta II-Gorguera	C.A.Sáenz
5P 6P 4P 0S		8 PRESTEA	J. Cepeda	4	57	Príncipe-Q. Magna	J.A.Díaz
6L 0P 0P 0P		9 BABS	no correrá	4	57	D. Board-Baby Dear	E.B.Banno
3L 4L 3L 0L	4	10 ESCABIADA	no correrá	4	57	P. Gary-Bonifarah	R.A.Sarachi
0L 0L 0L —		11 TAPELA	P. Longo	4	57	Trofeo-Sincerita	J.C.Fiol
2L 5L 6L 4L	5	12 CON VUELTA	no correrá	4	57	Y. Nahuel-V. Entera	E.L.Vega
0L 0L 0L 0L		13 VISTA CORTA	O. Aguirre	4	57	Hemisferio-V. Larga	A.G.Saravia
6L 2L 0P 0L	6	14 CAVINA	C. García	4	57	Castex-Hurtadilla	C.R.Botta
0L 6L 0L 0V		15 CONTEMPLACION	R. Herrera	4	57	Poderoso-M. Park	A.R.Alonso

Cand.: DORANNE (1) Enem.: Ghironda (5) Sport: Prestea (8)

2ª Carrera — Pr. HAWAIANO — 2400 Mts. (Finaliza la doble) — A las 13.40

6P 5P 6P 5P	1	1 GUSTAZO	M. Mercau	4	57	G. Six-Chinanta	C.Cosentino
0L 0L 5L 0L		2 MAGIC BORDER	N. Pal'cino	4	54	Decórum-Solapa	E.Aguirre
0L 0L 6P 2L	2	3 MARAUDER	J. Valdivieso	4	57	Moderador-Maureen	J.M.M'tínez
4P 1L 1L 4P		4 ARABINCA	C. Sobral	4	54	Arabianco-Altita	C.F.Croce
5L 0P 0P 3P	3	5 EL MANATE	L. Angulo	4	57	Corral-Belita	J.P.Ojeda
3L 5P 2P 6P		6 TARN	M. Cañedo	4	54	G. Host-Taesa	J.R.Figueras
4L 2L 0L 4L	4	7 HAARLEN	R. Sosa	4	57	Dare-La Fuyita	P.C.Sosa
1L 2L 4L 3L	5	8 DON PUEBLO	R. Alonso	4	57	D-Town-V. Populi	A.Varela
0P 3L 4L 4L	6	9 GOOD MOOD	J. Mantilla	5	55	Con Brío-Good Hope	A.L.Salvati
6L 6L 1P 4P		10 PIACHE	H. C'tantino	4	54	Suvretta II-Pianola	R.Rojas

Cand.: TARN (6) Enem.: Haarlen (7) Sport: Good Mood (9)

3ª Carrera — Pr. LIANA — 1300 Mts. (Comienza la triple) — A las 14.30

0L — — —	1	1 (SKUDERIA	C. García	3	56	Ahogado-Kudería	A.E.Polo
6L 0L 6L 0L		2 (TASTIERA	X. X.	3	56	Vin Vin-Tavern	ídem
2L 3L 0L 2L		3 CONDESA BRUJA	M. Sandoval	3	56	Codolar-Bangalore	J.P.Camaño
0L 0P 3P 6P		4 VINCULADA	X. X.	3	56	Vin Vin-L. de Viaje	H.O.Yalet
3L 0L 0P 0P	2	5 PAINLEVE	X. X.	3	56	Preferido-Paillette	I.L.SanMillán
5L 4L 2L 0L		6 MARINADE	C. Cepeda	3	56	W. Cup-Marica II	O.Torres
— — — —		7 WILD FLYING	O. Ramírez	3	56	Wild Car-Azafata	B.Cabello(h)
6L 0L 6L 2L	3	8 SCAMPINA	X. X.	3	56	Garabato-Scampi	J.Gueler
5L 4L 5L —		9 GOLDMOURA	E. Rosales	3	56	G. M'list-Lamoura	O.G.Damiani
6L 0L 0L 0L		10 CARA MAMI	R. Torancio	3	56	Ch. Time-Toleration	N.O.Díaz
0L 6L 6L 5L	4	11 (FLOR PER'MADA	X. X.	3	56	Arrorró-La Polesa	C.O.Coronel
0L 0P 4L 5L		12 (CICLER	P. Longo	3	56	T. Wing-Chesabel	ídem
2L 3L 0L 2L		13 PROBUN	R. Alonso	3	56	Bunker-Prosaica	E.C.Boni
0L 4L 0L 0L	5	14 GAZTAIN	V. Rosas	3	56	Griot-Cabaña	R.Ibarra
0L 0P 0P 0P		15 URUGUAYOSKA	M. Forchetti	3	56	Bolshoi-Uruguaiana	D.Gasparini
3L 4L 0L 0S		16 (N. ARGENTINA	A. Juárez	3	56	Doretto-Pichina	H.Martínez
4L 3L — —		17 (ESCOBA	D. Cabral	3	56	Niarkos-R. de Trébol	ídem
0L 4L 0L 4L	6	18 PISTERA	I. Calistro	3	56	Pistacho-Pumina	J.A.Tagliabue
0L 6L 0L 0L		19 GALDE	M. Guarida	3	56	Griot-Bella Taita	H.O.Sarina
2P 2S 5P 2S		20 CHIUSA	no correrá	3	56	Ha'ian Lad-Strega II	J.A.Maldotti

Cand.: C. BRUJA (3) Enem.: Probun (13) Sport: Nav. Argentina (16)

4ª Carrera — Pr. MOME — 1200 Mts. (Continúa la triple) — A las 15.15

4L 0L 3L 2L	1	1 LECHU'TA CREST	J. Estepo	2	55	Snow Crest-La Lechuza	E.C.Boni
5L 1L 6P 2L	2	2 TRENTENA	J. Domed	2	55	Sourire-Triamina	E.F.Ro'guez
1L 5L 2L 4L		3 PRETTY-ROCK	X. X.	2	55	Bonirock-P. Duchesse	F.Silvestre
1L — — —	3	4 AH LA BALAZA	R. Zapata	2	55	Ahascragh-La Historia	S.L.Bello
0L 0L 6L 1L		5 INGIE	R. Herrera	2	55	D'moriado-Ingriluz	J.Gueler
3L 2L 1L 2L	4	6 AIGUA	J. Cepeda	2	55	Vin Vin-Aguaviva	F.Viviani
6L 6L 0P 1L	5	7 GRANDAUGHTER	N. M'otero	2	55	N. Pícaro-Grapuva	E.C.Romero
0L 1L 3L 5L		8 DOÑA MAQUI	A. D'Aponte	2	55	S. Anchor-D. Eulalia	H.L.Cabral
4L 2L 3L 2L	6	9 FULL OF ROSE	I. Gorrais	2	55	F. Gallop-M. G'guita	H.Martínez

Cand.: FULL OF ROSE (9) Enem.: Ah la Balaza (4) Sport: Aigua (6)

5ª Carrera — Pr. ALEGRE — 1400 Mts. (Finaliza la triple) — A las 16

3L 1L 5L 2L	1	1 BATU-BATU	C. García	5	57½	T. Castle-S. Gigena	H.Martínez
4L 0L 0L 3L		2 PALESTRO	X. X.	5	53	Paresa-Mahdia	T.N.I'rraguirre
4L 0L 0L 5L		3 WINTER STORM	B. Aguilar	7	51	Merriment-Wamba	H.Soriano
4L 4P 1L 3L	2	4 TASTEVIN	no correrá	5	57	Martial-Ecoupe	J.C.Maldotti
0L 1L 3L 5L		5 FABIANITA	R. Alonso	6	51	Fomento-P'historia	S.L.Bello
0P 0L 6P 1L	3	6 LE MONDE	no correrá	5	56½	Datour-La France	N.A.Yalet
0P 3L 5L 2L		7 CON ESTE	A. Coloccio	6	55½	Y. Nahuel-T. Vamp	O.M.Bersito
5P 4L 0L 6L	4	8 NIÑA INCA	no correrá	5	56½	I. Yata-T. Amusant	E.C.Boni
3L 1L 3L 0L		9 BLOQUEADO	J. Juárez	5	55½	A. Real-B. Vamp	J.C.Varela
2L 2L 6L 0L	5	10 VONAT	no correrá	5	56	R. Limpio-E'planade	J.M.Oporto
0L 0C 5C 5C		11 DUX	X. X.	5	51½	Jabalón-Dutra	A.R.Ipoucha
5L 0L 6L 6P		12 GUADALAVIAR	no correrá	5	50½	C. King-Valencia	E.Braga
1L 1L 2L 2L	6	13 MELARIO	C. M'negro	5	55½	Catón-Melancólica	J.E.Villiani
3L 2L 0P 4L		14 COPADOR	A. Plá	5	54	Vitelio-Camiro	T.B.Míguez

Cand.: BATU BATU (1) Enem.: Copador (14) Sport: Bloqueado (9)

6ª Carrera — Pr. ARISTOPHANES — 1600 Mts. (Comienza la doble pref.) — A las 16.50

0L 6L 0L 4L	1	1 REDDING	A. Juárez	3	56	Argos-Racional	A.R.Ipoucha
0L 0L 0P 0L		2 (POLINERO	A. Celia	3	56	Polillón-Amadrinada	J.C.Zubiri
0L 0L 0P 0L		3 (POLINER	A. Real	3	56	Polillón-Sabucha	ídem
0L 0L 3L —		4 PASAJERO	X. X.	3	56	C. King-Efimera	E.C.Boni
4L 3L 0P 2L		5 R. CARIBEAN	M. Guardia	3	56	R. Words-Riolada	L.Villafañe
0L 0L 6L 6L	2	6 ECO	C. García	3	56	Edisto-Corbata	C.O.SanMillán
0L 0L 2L 5L		7 OAK ROYAL	D. Cabral	3	56	M. Royal-Cordura	F.Calderín
0P 0P — —		8 GRAN TARRO	no correrá	3	56	Tarrito-L. Brava	R.N.B'caccio
2L 5L 0P 5L		9 JENNER	R. Comas	3	56	Delhi-Taperola	R.RuizDíaz
0L 0P 3L 2L	3	10 CONNER	J. Estepo	3	56	Tricheur-Cantadeira	M.Prátola
0S 0P — —		11 RHIN	C. Bertoldi	3	56	Hyphen-Tañidora	L.Saccone
4L 0L 5S 6L		12 DON PIGMALION	no correrá	3	56	T. Tale-M. F. Lady	A.L.Salvati
0L 0L 0L —		13 GAREZTI	J. Montes	3	56	Griot-Meticulosa	H.L.Santana
0P 0P 0P 6P	4	14 (EL GLOBITO	L. Angulo	3	56	Niarkos- Mahdia	J.P.Ojeda
0L 0L 2L 5L		15 (PISTOL SHOT	J. F'ández	3	56	G. Host-Petiole	ídem
0L — — —		16 STANFORD	H. Rujano	3	56	G. Host-S. Along	R.T.Trejo
0S — — —		17 BALASTRI	F. Gaitán	3	56	Betabel-Princesita	A.Longno
4P 5P 6P 0P		18 CAMBRONNE	no correrá	3	56	Noel-Impertinente	J.A.Maldotti
0L 0L 5L 5L	5	19 EGIPCIO	C. de Jesús	3	56	Tillman-Egina	A.Parisi
5L 0L 0L 0L		20 ZOOLOGO	M. Valdés	3	56	Lindo-Esla	N.Ojeda
0P 0L 2L 0L		21 SIR ALAMO	V. Sabín	3	56	Alamo-Miss Acme	A.S.Castro
3L 2L 6L 2L		22 VIN	R. Alonso	3	56	Vinicius-Plenitud	J.L.B'gochea
0L 0L 5L 5L	6	23 BUEN TORRENTE	X. X.	3	56	B. Floreo-Torrencial	B.Cabello(h)
0S — — —		24 MY BOY	R. Zapata	3	56	G. Garland-M. Pretty	R.A.Sarachi
0L 6L 0L 0L		25 OUBLIE	A. García	3	56	Anheloso-Olvidada	J.Gueler
4L 0P 0S 6P		26 (ROCHESTER	I. Gorrais	3	56	C'gton King-Winona	H.Martínez
4L 6L 4L 4L		27 MALENTENDIDO	J. Juárez	3	56	Malambo-Bordada	ídem

Cand.: JENNER (9) Enem.: Vin (22) Sport: Run. Caribean (5)

ENTRE YUNTAS ESTA EL JUEGO

De las características que le son habituales es el programa de mañana domingo en La Plata, que abrirá sus puertas en competencia con el hipódromo de Palermo. Con diez carreras, todas con lotes numerosos y parejos de competidores tiene como cotejo central el premio especial Black Beauty.

Nuestro pronóstico estará defendido por una de las dos yuntas, la integrada por Ben Mina y Tarritecla, sin dejar de reconocer la peligrosidad de la otra, Basty-Bidache y una que corre sola pero que es capaz de cualquier hazaña: Ah May. Ben Mina no actúa en público desde que dejó poco menos que en el camino a las yeguas que le salieron al paso el 11 de mayo. La que más se acercó entonces en una pista fangosa fue Sulamita, que lo hizo a casi tres cuerpos en 1'27" 2|5. Siguió muy bien y cargará 55 kilos. Su compañera Tarritecla termina de reprisar, llegando segunda de Bidache a un cuerpo y medio en 1'12"2|5 y es tan candidata como Ben Mina.

La otra yunta cuenta también con buenos antecedentes Bidache, como lo decimos termina de derrotar a Tarritecla y si bien lo hizo con tres kilos menos que los que carga mañana, siguió muy bien su entrenamiento, como lo mostró en su partida de 51" y monedas para los 800 metros. Su compañera Basty, llegó cuarta en esa misma carrera y no debe olvidarse su buena campaña anterior, ya que por algo le tocará cargar 58 kilos.

Otro serio peligro para nuestras candidatas es Ah May. Tercera en la carrera que mencionamos para Bidache y Tarritecla llegó a solo ¾ de cuerpo de esta última, reprisando y sufriendo algunos tropiezos en el desarrollo. "Ojo" que con 52 ½ kilos puede hacerse inalcanzable al cruzar el disco.

7ª Carrera — Pr. FOGON — 1300 Mts. (Finaliza la doble preferencial) — A las 17.35

4L 0L 0P 6P	1	1 WILD AFFAIRE	J. Iglesias	4	57	W. Card-Georgiana	J.F.Penna
0L 5L 5L 6L		2 CON TORNO	A. Martínez	4	57	Y. Nahuel-M. Brava	H.F.Torres
0L 0L 0L 0L		3 RASTRO	I. Gorrais	4	57	B. Mozo II-Rianleta	E.R.Santillán
0L 0L 5L 0L		4 BLEZO	O. Aguirre	5	55	Sun Glade-Bleria	M.A.Robles(h)
6L 6L 3L 0L	2	5 HORMIYO	O. Mansilla	4	57	Bodhi-Hormita	R.A.Sarachi
0L 0L 3L 0P		6 VIALE	H. Prieto	4	57	Cullanhall-Voladera	H.O.Sarina
6L 0L 4L 4P		7 TASMAN	R. Alonso	4	57	Big Raff-Tasbey	F.O.Salinas
1L 3L 6P 3P		8 ROMAIN	M. Villagra	5	55	El Califa-Rondinella	A.Sima
3L 0L 0L 0P	3	9 VIGIA	no correrá	4	57	Vinicius-Fabuloso	E.Ferraguti
0L 0L 0P 4P		10 AIR BOOM	J. Montes	4	57	Air Patrol-Pimarica	E.Arce
0L 0L 0P 2L		11 ANTONUCCIO	L. Zárate	4	57	Cuadro-Añade	E.D.García
2L 0L 5L 3L	4	12 PICKET	J. Orduna	4	57	Brandal-Picarinha	S.O.Pucineri
0L 6L 0L 0L		13 HELIO CREST	no correrá	4	57	S. Crest-Helotias	J.A.Díaz
5L 0L 0L 3L		14 TATA PEPO	V. Rosas	4	57	Salón II-Fodhla	H.Martínez
3L 0L 1L 0L	5	15 CARRY SOUTH	R. Comas	4	57	C. Back-My Joanna	M.A.Motta
0L 0P 0P 1L		16 APOSTADO	no correrá	4	57	Corcel-Aliseda	A.E.Salvati
1L 0L 0L 5L		17 (RETORUL	X. X.	4	57	E. Ruler-Returquesa	O.H.Pricolo
4L 0L 0L 0L		18 (SAGAINITO	X. X.	4	55	Sagain-Coipu	ídem
2L 0P 2L 0P	6	19 GATILLO	C. García	4	57	Grafófono-Turpuna	R.B.Sárfiel
0L 0L 0L 1L		20 BICHINCHIN	C. de Jesús	4	57	G. Chief-B. Miña	J.C.Núñez
0L 0L 0P 0P		21 TIKI	A. Plá	4	57	Tahoe-Balkh	E.A.Fillol
3L 3L 4L 0L		22 CICODELICA	J. Cepeda	5	52	B'barroja-Mejicana	E.H.D'guez

Cand.: WILD AFFAIRE (1) Enem.: Romain (8) Sport: Picket (12)

8ª Carrera — Pr. BLACK BEAUTY (Especial) — 1400 Mts. — A las 18.20

4L 6L 1L 1L	1	1 BASTY	X. X.	3	58	Bobby-Bayanita	R.Ibarra
1L 4L 1L 0L		2 (BIDACHE	X. X.	4	55½	Bobby-Blue Sky	ídem
0L 0L 6L 2L		3 MI ALE	X. X.	4	52	Vin Vin-L. de Viaje	N.A.Yalet
1L 6L 3L 2L	2	4 (BEN-MINA	X. X.	3	55	B'volente-Fermina	E.B.Banno
2L 0P 0L 1L		5 (TARRITECLA	V. Rosas	3	52½	Tarrito-Vitecla	ídem
0P 0L 0L 4L	3	6 ROSA SILVESTRE	P. Tárrago	3	55	Incaico-O. Queen	A.A.Tassi
2L 2L 2L 2L		7 SULAMITA	no correrá	4	50	D. Moss-Sung	A.L.Salvati
5P 4L 0L 6L	4	8 NIÑA INCA	no correrá	5	54½	I. Yata-T. Amusant	E.C.Boni
1L 1L 2L 2P		9 TOSCANITA	no correrá	4	51½	Tierno-Chebala	J.E.Romero
1L 1L 3L 1L	5	10 TUM TUM	R. Alonso	4	53	Booz-Tsou-Hi	H.Martínez
0P 3L 6L 1L		11 HAPPY TOWN	H. Perazo	3	52½	D.-Town-Dote	J.L.B'gochea
3L 2L 0P 2L	6	12 AH MAY	G. Sabín	3	52½	A'cragh-Gimnástica	J.L.Le'zamón
1L 5L 3L 3L		13 JANSENA	B. Aguilar	4	49½	Poderoso-Masónica	E.L.Clerc

Cand.: BEN MINA (4) Enem.: Basty (1) Sport: Ah May (12)

9ª Carrera — Pr. SIGNUM — 1400 Mts (Comienza la doble pref. extra) — A las 19.10

3L 0L 0L —	1	1 (JUAN MATIAS	J. Ig'tegui	2	55	Chelito-Rulinda	P.C.Sosa
2L 0P — —		2 (MARTELLINO	R. Sosa	2	55	Cuadro-Maestrina	ídem
0L 4L 5L 0L		3 PEREGRINO	X. X.	2	55	Sharped-V. Diabla	N.J.Cuello
— — — —		4 AZULILLO	no correrá	2	55	Homogéneo-Azuleña	M.López
6L 0L 0L 0L		5 TENDIDO	M. Insúa	2	55	Ario-Parima	J.A.Gómez
0L 6P 0P —	2	6 VIENTO ESTE	J. Lozano	2	55	V. e'Pampa-B'donela	L.B.Sosa
— — — —		7 LAGO NERO	E. Sánchez	2	55	Lifeboat-F. Me	E.J.Sauro
0L 0L — —		8 GREY	N. Pal'cino	2	55	Cli'ton-G. Princess	H.L.Luraschi
0P 3L 0L 0L		9 CLANDESTINO	X. X.	2	55	Cipol-Reticencia	A.A.Santos
— — — —	3	10 (AGUL	no correrá	2	55	Atronador-Agudeza	H.L.Cabral
0L 0L — —		11 (BATICHE	P. Tárrago	2	55	Muy Claro-Morocha	ídem
0L 0L 5L 0L		12 FLOR DEMONIO	no correrá	2	55	Red Bank-Portamanta	R.Ibarra
0P 0P 6P —		13 RECCO	X. X.	2	55	Dear-F. Celeste	N.I.Castro
0L 0L — —		14 LUVIANO	B. Aguilar	2	55	B. Field-Lavolta	B.D.Cabello
— — — —	4	15 BANDERILLERO	C. García	2	55	Fatuo-Baraja	A.E.Polo
0L — — —		16 GET VALIANT	X. X.	2	55	G. Crackin II-V'rosa	H.C.Bravo
0L 3L 0L —		17 (DOS DE COPAS	R. Alonso	2	55	Laconique-Conforma	E.C.Boni
4L 0P 4L —		18 (MANDRIL	A. Sandoval	2	55	Laconique-Manora	ídem
0L — — —	5	19 ARBOL TERCERO	P. Longo	2	55	Arrorró-Sin Luz	C.O.Coronel
0S — — —		20 BARTOLDI	F. Gaitán	2	55	Beligerante-Largala	A.Longo
0L — — —		21 CHERAN	F. Gómez	2	55	Brecher-Charnela	O.Torres
— — — —		22 TIBIDABO	L. Triviño	2	55	Courroux-Ritana	L.Taborda
0P 0L 0L —	6	23 NEUTROFILO	J. Corso	2	55	Interno-Neuilly	H.Soler
— — — —		24 DRAGONEANTE	M. Sarati	2	55	Mondragón-B'fulness	H.Rosato
0L 0L 0L —		25 REY BLANCO	X. X.	2	55	Fischer-Escabey	P.N.Daniele
6L — — —		26 (LISKADO	no correrá	2	55	Moonkiss-Liska	I.L.SanMilián
— — — —		27 (CRISTAPER	R. Zapata	2	55	Calpurnio-Crónica	ídem

Cand.: JUAN MATIAS (1) Enem.: Clandestino (9) Sport: Mandril (18)

10ª Carrera — Pr. MAANIM — 1200 Mts. (Finaliza la doble pref. extra) — A las 20

3L 0L 5L 0L	1	1 ALGODONERO	L. Alz'ora	3	56	Cimarrón-Aldeita	A.J.Ro'guez
0L 0L 0L 4L		2 LUCK RAY	J. Ig'tegui	3	56	Arbois-Berolina	B.Espíndola
5L 1L 0L —		3 GRAN SUSPENSO	R. Zapata	3	56	Argur-Imaginatión	I.L.SanMillán
1L 0L 0P 5L		4 GLENN MILLER	X. X.	3	56	Gemini Six-Seine	B.Cáceres
1L 0P 0P 4L	2	5 CAMARITO	A. García	3	56	Camalote-Unare	J.Gueler
0L 1L 0P 4P		6 BALL TRACKS	H. Cost'tino	3	56	Snow Ball-Calumet	A.A.Ro'guez
0L 5L 6P 0L		7 YOURS TRULY	W. M'vechio	3	56	Tillman-Y. Highness	S.P.De'gorio
0L 0L 1L 0L		8 SIR TATA	A. de Arriba	3	56	Sir-Bolco-A Ita	S.A.Scabone
2L 1L 0P 0P	3	9 WILD WEST	C. Aragona	3	56	W. Card-F. A. Away	O.Ruiz
0P 1P 0P 0P		10 MAGIER	C. Flores	3	56	Rómulo-M'maestra	A.R.Maver
4L 1L 2L 4L		11 EN WHISKIES	V. Rosas	3	56	Energético-Winclara	A.S.Torres
0L 1L 5L 3L		12 SR. COLON	J. Cepeda	3	56	Camino-Davelita	P.Varela
3L 2L 0L 1L	4	13 (LOS SUIZOS	R. Ledesma	3	56	Corcel-Agrimonia	E.B.Banno
5L 0L 0L 1L		14 (ROYERE	no correrá	3	56	Corcel-Royalty	ídem
1L 3L 0R —		15 PALPITO	J. Pereyra	3	56	Panaples-Campinas	O.Torres
0L 0P 0S 1L		16 DRAGON ROJO	J. Banega	3	56	Vivaracho-Cuarteta	A.H.Bottaro
1P 4P — —	5	17 DESCONCIERTO	A. Sandoval	3	56	Dalry-Royal Star	E.C.Boni
0L 4L 5L 0L		18 CREEPER	C. García	3	56	Paresa-Crested Pet	J.M.Tirao
5L 0P 0L 4L		19 SALVARO	M. Sandoval	3	56	Dare-Salvada	E.A.Abalos
0L 0L 0P 0P	6	20 RANDAZO	C. M'negro	3	56	Rigoló-Andria	L.Z.Lemos
0L 3L 6L 0L		21 INDIAN WAY	I. Gorrais	3	56	Incaico-Touraine	H.L.Cabral
1P 0P 0P 5P		22 SUERTEANDO	no correrá	3	56	Alsina-Suequita	C.Abril

Cand.: EN WHISKIES (11) Enem.: Camarito (5) Sport: Wild West ()

ESTA LISTO PARA GANAR EN UN TIEMPAZO

Las autoridades que rigen los destinos del turf en Palermo y San Isidro, han adoptado como sistema —muy simpático y plausible por cierto— el rendir homenaje a instituciones, hechos u hombres que han hecho y hacen el pasado y presente de ésta, nuestra querida República. Como ocurriera con el homenaje a Benito Rivero, que pegó el grito de Libertad en las Malvinas hace varias décadas, con la Armada y el Ejército nacional, ya en fechas más recientes, lo rinde ahora, a una de las figuras más queridas de los argentinos: Jorge Newbery, pionero de nuestra aviación en cuya figura la grey burrera evoca con su recuerdo a un auténtico deportista y caballero a carta cabal, representante de una generación que tanto hizo por esta gran Nación.

La prueba central lleva su nombre y el resto de las competencias, nombres alusivos a la Fuerza Aérea. El clásico Jorge Newbery se disputará en sexto término de un programa cuya carrera inicial se larga a las 14.30. Tiene un premio de 8 millones de pesos y la distancia a recorrer es de un kilómetro.

Consideramos que la victoria lograda en su última presentación por Tiempazo fue óptima de ahí que lo consideramos capaz de repetirla. Ya lo decimos en el título de página: listo para marcar otro Tiempazo, pues, termina de ganar en 1'2"3|5 para los 1100 metros en pista bastante húmeda.

Sin embargo frena un poco ese optimismo la presencia de Copelino. No pueden olvidarse las hazañas del zaino en su primera campaña, donde supo ganar en serie y aún sobre Morelle.

Un tercer tres años, es el lance más probable y capaz de alzarse con el premio. Su nombre es medio "gringo" —cuándo se obligará a ponerle nombres nuestros a los puros de carrera— o mejor dicho "gringo" del todo; Call me Bold. En su primera campaña y especialmente en el pasto, pintó de regular para arriba, sobre todo en la recta. Luego fue declinando y lo pararon un tiempo.

VALORES MATEMATICOS

El éxito corona el trabajo tabular. Así se evidencia en la mayoría de los programas. Para el de Palermo, existe la misma perspectiva. He aquí los guarismos.

1ª CARRERA	
Queta	79.97
Veraneada	78.95
Dan. Love	78.09
Baby Crest	76.—
Nice Zuzú	75.78
2ª CARRERA	
Rusita	84.83
Lusinga	81.—
Bujarita	78.40
Lin. Fecha	75.—
Sulamita	74.—
Toscanita	74.—
3ª CARRERA	
Pilengo	76.80
Viste	75.44
Gipsy Boy	72.80
Gen. Vit	71.54
Gener. Vit	71.54
Calcador	61.49
4ª CARRERA	
Sh. Money	68.60
Huincas	67.40
Romanito	66.24
Torrado	63.77
Vit Roi	62.59
5ª CARRERA	
B. Debute	76.19
Brigand	75.97
Olímpico	74.97
H'garicón	72.07
Ab. Gino	71.75
Cuarentín	60.20
6ª CARRERA	
Tiempazo	88.—
C. M. Bold	87.35
Bogavante	80.65
Dau	79.90
Copelino	79.64
Bunsen	78.30
S.Captain	77.85
Rabinal	77.45
7ª CARRERA	
Amaila	74.60
Th. Girl	73.77
Bisiesta	73.20
La Notte	72.—
Ch. Bluff	68.—
Caratura	67.94
Leslie	67.14
8ª CARRERA	
Skinner	91.50
Roisil	85.55
Conceal	85.35
A. d. Pique	84.52
Rabico	78.83
Edington	73.—
9ª CARRERA	
Estancia	89.80
Azagaya	89.60
Piruvica	79.—
Orland	78.60
Trincar	78.43
Pavona	78.—
Ca. Doble	76.03
10ª CARRERA	
J. Carioca	93.—
S. Laurent	86.—
Souther	85.93
Digoyo	80.60
Haw. Gulf	79.80
Longland	79.03
S'dónimo	77.40
Ganadero	77.—
El G'ralife	74.18

EL MEJOR CANDIDATO: QUETA

PALERMO: Programa Completo Para

PRIMERA CARRERA

PREMIO EL HURACAN (comienza la doble) — 1600 METROS
(FUNCIONAN LAS APUESTAS A GANADOR, PLACE Y LLAVES)

A LAS 14.30

4 ULT. PERF.	ANOTADOS	JOCKEY	c.|k.	PADRE-MADRE	CUIDADOR	ULTIMA PERFORMANCE	JOCKEY	Kl.	COTIZACIONES	Tmpo.	Hip.	Pta.	Fecha
0E 4P 1P 2P	1(NICE ZUZU	J. Fajardo	3|56	Nice Guy-Zuzú	L.Calone	10ª a 16 1|2 cps. de Le Risle 56	J.Fajardo	56	46.090 en 597.830	1'49"3|5	S.I. p.	27-4-75
6P 2P 3P 0P	2(DANA LOVE	E. Jara	3|56	Dan Kano-Aimée II	idem	6ª a 2 1|4 cps. de Ninfa Rael 56	L.Alzamora	54	230.190 „ 842.395	1'36"4|5	Pal. n.	18-5-75
0S 1P 5P 0P	3 BABY CREST	R. Ramos	3|56	Snow Crest-B. Game	O.L.Finarelli	12ª a vs. cps. de La Risle 56	A.Ramos	52½	32.520 „ 597.830	1'49"3|5	S.I. p.	27-4-75
0P 0P 6P 4P	4 OPALIA	V. Centeno	3|56	M. Athos-Olympe	T.Arana	7ª a 2 1|2 cps. de Ninfa Real 56	V.Centeno	56	19.850 „ 842.395	1'36"4|5	Pal. n.	18-5-75
6L 0L 0P 1P	5 RICHELLE	J. Torres	3|56	Rigoló-Bombonniere	J.M.Albin	6ª a 13 cps. de Elleonore 56	A.Plá	56	19.405 „ 462.890	1'40"1|5	LP. p.	8-3-74
2P 2S 5P 0L	6 QUETA	O. D'inguez	3|56	Ganelón-Quibla	E.J.Sauro	2ª a 1|2 cab. de Ninfa Real 56	O.D'inguez	56	94.410 „ 842.395	1'36"4|5	Pal, n.	18-5-75
4P 3P 1P 6P	7 VERANEADA	J. Figueroa	3|56	Vervain-Neada	L.Vega	4ª a 1 1|4 cpo. de Ninfa Real 56	M.Villagra	53	100.220 „ 842.395	1'36"4|5	Pal, n.	18-5-75

Candidata: QUETA (6) — Enemiga: Veraneada (7) — Sport: Dana Love (2)

Llave Nº 1 1(Nice Zuzú 2(Dana Love — Llave Nº 2 3 Baby Crest — Llave Nº 3 4 Opalia — Llave Nº 4 5 Richelle — Llave Nº 5 6 Queta — Llave Nº 6 7 Veraneada

SEGUNDA CARRERA

PREMIO EL PATRIOTA (finaliza la doble) — 1400 METROS
(FUNCIONAN LAS APUESTAS A GANADOR, PLACE, LLAVES Y ENGANCHE)

A LAS 15.5

4P 0L 4L 1P	1 BUJARITA	V. Sang'tti	4|54	Ben'gsen-Bujara	P.Costa	4ª a 4 1|2 cps. de G. Dilema 50	V.S'guinetti	57	19.105 en 136.485	1'36"2|5	Pal. n.	24-5-75
2L 2L 2L 2L	2 SULAMITA	J. Torres	4|54	D. Moss-Sung	A.L.Salvati	2ª a 2 1|2 cps. de Ben Mina 55	B.Aguilar	59½	34.970 „ 211.220	1'27"2|5	LP. f.	11-5-75
0L 3L 3L 4L	3 RANPREC	J. Pizarro	4|52	Random-Prec'zar	E.D.Vega	8ª a 10 3|4 cps. de Tum Tum 50	J.Pizarro	53	11.070 „ 176.020	1'26"2|5	LP. n.	24-4-75
1L 1L 2L 2P	4 TOSCANITA	D. Torrilla	4|55½	Tierno-Chebala	J.E.Romero	1ª a por 2 1|2 cps. a Nav Maga 57	D.Torrilla	57	111.890 „ 415.080	1'14"1|5	LP. h.	20-5-75
1P 3P 2P 2P	5 LUSINGA	S. Barletta	4|59	Entr'zado-Lus'sa	G.Ghigliotti	1ª por el pzo. a Lama 57	S.Barletta	53	123.180 „ 513.860	57"3|5	Pal. h.	17-5-75
1P 0P 6P 1P	6 LINDA FECHA	E. Liceri	4|58½	Noceur-L. Gauca	M.A.Sarachi	1ª por 1 1|2 cpo. a Morelle 52	E.Liceri	53	18.140 „ 421.850	1'37"4|5	Pal. n.	30-4-75
5P 3P 1P 6P	7 RUSITA	no correrá	4|62½	Bolshoi-R. Queen	A.Oliva	5ª a 4 cps. de J. Mithologic 53 1|2	M.Funes	56½	66.435 „ 540.895	1'35"	Pal. n.	23-5-75

Candidata: SULAMITA (2) — Enemiga: Lusinga (5) — Sport: Toscanita (4)

Llave Nº 1 1 Bujarita — Llave Nº 2 2 Sulamita — Llave Nº 3 3 Ranpree — Llave Nº 4 4 Toscanita — Llave Nº 5 5 Lusinga — Llave Nº 6 6 Linda Fecha

TERCERA CARRERA

PREMIO LOS OMBUES (comienza la triple) — 1500 METROS
(FUNCIONAN LAS APUESTAS A GANADOR Y PLACE)

A LAS 15.50

— — — —	1 EPACHE	M. Barroso	2|55	Temporal-Epifana	J.Rodríguez	Debuta	—		—		—		—
— — — —	2 JUAN DAMASO	no correrá	2|55	Great Host-Es Bruja	G.Cervi	Debuta	—		—		—		—
0P — — —	3(CALCADOR	L. Alz'ora	2|55	El Califa-Cal'draca	J.E.Bianchi	9º a 9 cps. de Berty 55	L.Alzamora	55	8.310 en 581.910	1'34"2|5	Pal. n.	21-4-75
— — — —	4(PIC D'OR	V. Sang'tti	2|55	Preferido-Pivonia	idem	Debuta	—		—		—		—
— — — —	5 PERMITIDO	J. Torres	2|55	Pusilánime-Dimie	A.L.Salvati	Debuta	—		—		—		—
— — — —	6 LENNON	O. Cosenza	2|55	Lacydon-Heralda	S.L.Bello	Debuta	—		—		—		—
6P 0P — —	7 VISTE	A. de Arriba	2|55	Vervain-Glimpse	O.Ojeda	6º a 12 cps. de Trompetazo 55	A.de Arriba	56	1.390 „ 540.680	1'22"3|5	Pal. n.	13-4-75
— — — —	8 MAPUCHO	H. Santos	2|55	Amateur-R. Mary	V.H.Santos	Debuta	—		—		—		—
0P — — —	9 EMBAJADOR	C. Sánchez	2|55	S. Glass-L. Mary	L.E.Crosato	15º a vs. cps. de El Gobernante 55	L.C'retti	55	1.170 „ 328.645	1'30"1|5	Pal. n.	18-5-75
5P 0P 2P 5P	10 GIPSY BOY	V. Centeno	2|55	Minera II-G. Dancer	J.Fregonese	5º a 6 cps. de El Gobernante 55	E.Jara	55½	31.410 „ 328.645	1'30"1|5	Pal. n.	18-5-75
— — — —	11 SHADDOCK	F. Baigorria	2|55	Snow Car-Belesa	C.M.Díaz	Debuta	—		—		—		—
0P 0S 0P —	12 GENEROSO VIT	J. Martino	2|55	Vitencamps-Te C'do	B.Cáceres	7º a 8 cps. de El Gobernante 55	J.Martino	55	2.485 „ 338.645	1'36"1|5	Pal. n.	18-5-75
0P — — —	13 SPITZ	O. Tévez	2|55	Branding-Orient	E.Labrador	15º a vs. cps. de S. Gregory 55	O.Tévez	56	6.990 „ 619.150	1'35"	Pal. f.	11-5-75
2P 4P — —	14 PILENGO	O. O'inguez	2|55	F. Fingers-Palizaria	A.J.Maldotti	2º a 4 cps. de El Gobernante 55	O.D'inguez	55	130.190 „ 328.645	1'30"1|5	Pal. n.	18-5-75

Candidato: PILENGO (14) — Enemigo: Calcador (3) — Sport: Lennon (6)

CUARTA CARRERA

PREMIO PRECURSORES DE LA AERONAUTICA (continúa la triple) — 1800 METROS
(FUNCIONAN LAS APUESTAS A GANADOR, PLACE, LLAVES Y ENGANCHE)

A LAS 16.35

0L 0L 0L 3L	1 KAMARAN	O. González	3|56	Brecher-Kia Ora	J.O.Ruiz Díaz	9º a 11 cps. de Titel 54	M.Cañedo	56	9.970 en 328.070	2'20"2|5	LP. n.	22-5-75
0P — — —	2 YANKEE	A. Sánchez	3|56	Hot Dust-Yedda	J.Bentancur	10º a vs. cps. de Incásico 56	L.Angulo	55	44.845 „ 758.420	1'38"3|5	Pal. n.	20-6-75
0P — — —	3 DAIMLER	J. Oural	3|56	Yonder-Acap'dora	D.Castillo	9º a vs. cps. de Ah Leu 55	J.Oural	56	11.060 „ 698.085	1'36"1|5	Pal. n.	18-5-75
— — — —	4 SEVERE	J. Gallardo	3|56	I. t. G'ming-Sed'va	A.Jaimes	Debuta	—		—		—		—
0P 0P 3P 0P	5 ESQUIVE	F. Lerma	3|56	Optimist-La Inca	A.H.Colomé	9º a 8 cps. de Congelado 56	H.Nis	54½	6.210 „ 568.290	1'32"3|5	Pal. n.	16-3-75
6L 0P 6P 0P	6 TORRADO	H. Libré	3|56	G. Time-Torremora	M.Catapano	6º a 6 cps. de Larrouse 56	H.Barrera	53	58.620 „ 206.070	1'14"4|5	LP. p.	27-3-75
3L 0L 5L 0P	7 SHIP MONEY	o correrá	3|56	S. Anchor-Em'nada	L.J.Do Santo	3º a 6 cps. de D. Carreta 56	R.Zapata	54	12.060 „ 153.380	1'46"	LP. p.	20-4-75
5S 3P 5P 6S	8 HUINCAS	C. Pezoa	3|56	¡Huy!-Seolvidó	J.Cl. Martínez	5º a 14 cps. de Edigton 55	C.Pezoa	56	163.600 „ 945.430	2' 3"	S.I. n.	16-2-75
0L 0P 0P 0P	9 NICOLINO CREST	J. Figueroa	3|56	S.Crest-Ninette	M.Fracassi	11º a vs. cps. de B. Fool 55	C.González	55	580 „ 122.890	1'40"3|5	LP. p.	6-4-75
6S 0P 0P 0P	10 VIT ROI	M. Barroso	3|56	Host Dust-Reina Vi	H.F.Pell	6º a 8 cps. de Telstar 55	M.Barroso	54	1.720 „ 764.630	1'31"3|5	S.I. n.	27-4-75
6P 0S — —	11 ROMANITO	L. Alz'ora	3|56	Amateur-Romanella	G.Alvariza	6º a 5 cps. de G. Shot 56	L.Alzamora	55	9.095 „ 684.505	2'38"1|5	Pal. n.	25-5-75

Candidato: HUINCAS (8) — Enemigo: Esquive (5) — Sport: Romanito (11)

Llave Nº 1 1 Kamaran, 11 Romanito — Llave Nº 2 2 Yankee, 6 Torrado — Llave Nº 3 3 Daimler, 9 Nicolino Crest — Llave Nº 4 4 Severe, 10 Vit Roi — Llave Nº 5 5 Esquive, 7 Ship Money — Llave Nº 6 8 Huincas

QUINTA CARRERA

PREMIO EL PAMPERO (finaliza la triple) — 1400 METROS
(FUNCIONAN LAS APUESTAS A GANADOR, PLACE, LLAVES Y ENGANCHE)

A LAS 17.20

2L 0P 0P 0S	1 CUARENTIN	J. Fajardo	4|57	Hot Dust-Cuerna	L.Calone	2º a 6 cps. de Retorul 53	L.Alzamora	55	3.470 en 92.670	1'16"2|5	LP. p.	15-5-75
0P 0L 5S 0P	2 LAJARES	E. Olguín	4|57	U'defeated-La I'ada	I.S.Galván	7º a 17 1|2 cps. de S. Duke 57	L.C'oretti	57	26.110 „ 520.080	1'12"4|5	Pal. n.	27-10-74
0P 3P 2S 0P	3 HUNGARICON	O. Tévez	4|57	Hungarino-Conocida	J.L.Pereyra	7º a 7 1|2 cps. de Sunburn 57	O.Tévez	57	46.445 „ 498.410	57"3|5	Pal. n.	24-5-75
0P 5P 0L 6P	4 NOVO	M. Salces	4|57	Democratic-Brigid	S.A.Scabone	11º a 11 1|2 cps. de Sunburn 57	M.Salces	53	3.145 „ 498.410	57"3|5	Pal. n.	24-5-75
4P 5L 0L 0P	5 BRIGAND	J. Oural	4|57	Fres Air-N. Linda	J.H.Rodas	4º a 1 1|4 cpo. de Simonides 57	J.Oural	57	895 „ 465.010	58"2|5	Pal. h.	17-5-75
5P 0P 0P 5P	6 OLIMPICO	J. Figueroa	4|57	Car'lida-Campeona	A.J.Merli	5º a 6 1|2 cps. de Entrelazo 57	J.H.F'roa	57	134.180 „ 1.204.770	59"1|5	Pal. f.	11-5-75
6L 0P 0R 0L	7 MONSIGNORE	M. Barroso	4|57	Atlas-Crucigrama	V.J.Davicino	6º a 10 3|4 cps. de Romain 51	M.Barroso	55	18.950 „ 280.550	1'28"	LP. h.	20-5-75
0P 3S 2L 3S	8 BOLD LAD	J. Alvis	4|57	Yonder-Twins	J.S.Gómez	11º a 14 cps. de Gladstone 57	A.Carbajo	54	26.750 „ 672.660	1'55"2|5	Pal. n.	17-1-75
3P 6P 0P 2P	9 BIEN DEBUTE	V. Sang'tti	4|57	P. Gary-D. Rose	J.E.Bianchi	3º a 1 cpo. de Simonides 57	V.S'guinetti	57	118.090 „ 465.010	58"2|5	Pal. h.	17-5-75
0P 0P 4P 2L	10 CARLONCHO	R. Ferreira	4|57	Princesito-Sarc'ca	J.M.Oporto	7º a 11 3|4 cps. de Garileo 54	R.C.F'eira	54	14.580 „ 544.300	1'38"2|5	Pal. n.	27-12-74
0P 0R 4V —	11 NECROTICO	V. Ramírez	4|57	Ninchi-Hija Bella	H.C.Suárez	9º a 8 cps. de Sunburn 57	V.Ramírez	55	48.560 „ 498.410	57"3|5	Pal. n.	24-5-75
0P 3P 0S 0P	12 FUNYI	J. Aguirre	4|57	Gobernado-C'ación	J.Urdagaray	8º a 12 cps. de Signo 57	J.Aguirre	54	7.125 „ 329.665	1'37"3|5	Pal. n.	23-5-75
0P 0P 0P 0L	13 ABRUZZOS	R. Durante	4|57	Adagio-Hamí	O.Domínguez	10º a 12 cps. de Simonides 57	J.Martino	57	5.485 „ 465.010	58"2|5	Pal. h.	17-5-75
0P 6L 4L 5S	14 MANFANCON	A. Gaitán	4|57	T.Play-Con'rada	A.C.Casalini	11º a 9 1|4 cps. de Yalmeno 57	F.Gaitán	53	3.410 „ 409.370	1' 5"2|5	Pal.p.	7-7-74
6P 2L 3P 4P	15 ABUELO GINO	F. Lerma	4|57	V. Vin-Modelada	V.Revirlego	6º a 6 3|4 cps. de Simonides 57	F.Lerma	57	46.195 „ 465.010	58"2|5	Pal. h.	17-5-75
0P 0P 0P 5P	16 TAITUN	J. Gallardo	4|57	Imbroglio-Tebas	A.Jaimes	8º a 7 1|2 cps. de Sunburn 57	J.Gallardo	53½	9.715 „ 498.410	57"3|5	Pal. n.	24-5-75

Candidato: BIEN DEBUTE (9) — Enemigo: Olímpico (6) — Sport: Brigand (5)

Llave Nº 1 1 Cuarentín, 8 Bold Lad, 11 Necrótico — Llave Nº 2 2 Lajares, 7 Monsignore, 12 Funyi — Llave Nº 3 3 Hungaricón, 10 Carloncho, 16 Taitún — Llave Nº 4 4 Novo, 15 Ab. Gino — Llave Nº 5 5 Brigand, 13 Abruzzos, 14 Manfancón — Llave Nº 6 6 Olímpico, 9 B. Debute

CON DIGOYO EN EL DESQUITE

Buen conjunto animará la prueba del desquite. No hay cracks, es cierto, pero la mayoría de los anotados, han producido buenas performances y lucen ajustado training, descontándose por ello, que la lucha puede ser intensa a lo largo de 1800 metros. Digoyo es capaz de ganar, por el mérito de sus recientes actuaciones, en las cuales llegó segundo a medio cuerpo de Longland en 1'36"3|5 la milla y primera a renglón seguido, a expensas de Congelado, al que derrotó por tres cuerpos en 1'38", guarismo inferior al empleado por su vencedor en su penúltima salida a la pista, seguramente, porque su jockey no necesitó extremar sus reservas.

La mayora de sus rivales son peligrosos, empezando por Souther, que termina de clasificarse tercero a poco más de un largo de Tan Pronto en 1' 36" para los 1600 metros en cancha húmeda de Palermo y cuya preparación sigue siendo muy completa. También Hawaian Gulf, tiene destacadas probabilidades, ya que cuenta con dos victorias y un cuarto puesto en sus tres únicas presentaciones. El pensionista de Julio Penna, no corre desde el 8 de diciembre del año pasado, fecha en la cual finalizó cuarto a nueve cuerpos de Get Sun, 1'35"2|5, sin responder a sus dos conquistas anteriores por un tropiezo en el training, que determinó su receso, a cuyo término, se apresta a reprisar exitosamente, contando para ello con una preparación muy completa, como lo evidencia su corrida de 1'56" y otros ensayos igualmente destacados.

Longland posee chance superior. El hijo de Malambo, falló en su presentación más reciente, pero cuenta su campaña, una victoria valiosa sobre Digoyo, en 1'36"3|5 la milla. Otro competidor con mucha chance es José Carioca, vencedor espectacular en su performance más reciente, donde batió por cinco cuerpos a Progresivo en 1' 38"1|5 en cancha fangosa. Su cuidador Cristóbal Abad, lo mantiene en alto grado de preparación y confía en la repetición del éxito, no obstante afrontar un cotejo muy severo.

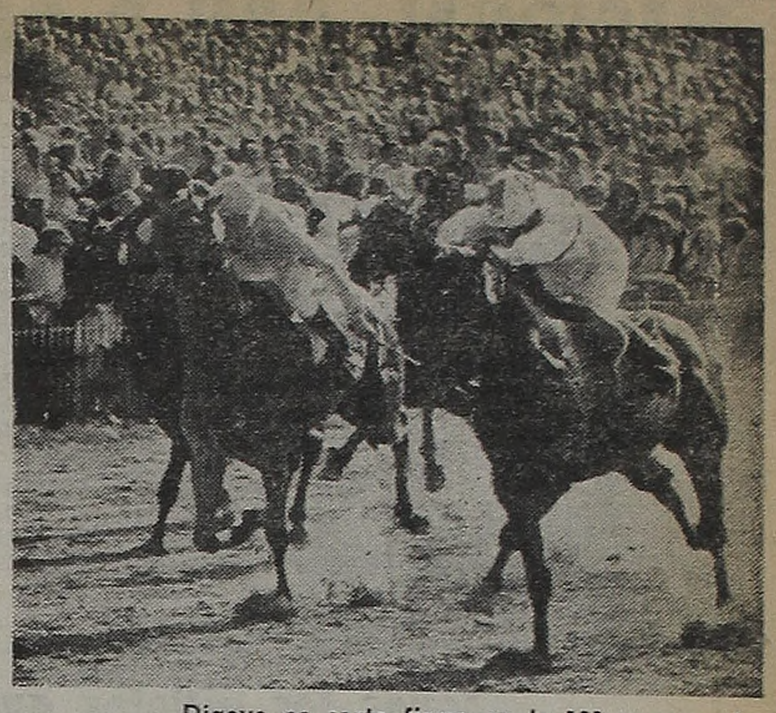

Digoyo es carta firme en la 10ª carrera de mañana en Palermo. Resulta mejor desquite.

Mañana con la Ultima PERFORMANCE

UN LANCE MUY FACTIBLE: EDINGTON

SEXTA CARRERA — PREMIO JORGE NEWBERY (Clásico) — 1000 METROS — A LAS 18.—

(FUNCIONAN LAS APUESTAS A GANADOR, PLACE Y LLAVES)

5P 2P 0P 2P	1 BUNSEN	H. Santos	6|59½	Argos-Barrenada	V.H.Santos	5º a 3 1|2 cps. de Dau 58	H.Santos	52½	140.650	en	470.430	56"4|5	Pal. n.	25-4-75
1P 2P 5P 1P	2 TIEMPAZO	V. Centeno	3|57½	Tablón-G. Mora	M.Acosta	1º por 1|2 cpo. a Call me Bold 55	V.Centeno	55½	270.290	,,	702.860	1' 2"3|5	Pal. h.	17-5-75
2P 3P 2P 3P	3 SNOW CAPTAIN	J. Fajardo	3|57½	S.Cat-Virkate	L.Calone	2º a 1|2 cpo. de Suerteando 53 1|2	J.Fajardo	56	245.370	,,	947.770	57"2|5	Pal. n.	25-5-75
5P 4P 3P 1P	4 COPELINO	O. Cosenza	3|57½	Resuello-Coppelia	J.F.Penna	5º a 4 1|2 cps. de Soñado 55	O.Cosenza	58	233.690	,,	805.390	1' 5"1|5	Pal. n.	26-4-75
2P 0P 0P 0P	5 CALL ME BOLD	E. Jara	3|57½	M. Bold-Carole	E.Labrador	2º a 1|2 cpo. de Tiempazo 55 1|2	J.Torres	55	40.050	,,	702.860	1' 2"3|5	Pal. h.	17-5-75
2P 1P 2P 0P	6 RABINAL	J. Torres	3|57½	Corcel-Rabicana	A.L.Salvati	2º a 1 cpo. de Verneuil 56	R.Sosa	56	297.020	,,	866.400	56"4|5	Pal. n.	25-4-75
3P 3P 1P 3P	7 DAU	R. Galloso	1|59½	Dosier-Suvanna	A.Bazante	3º a 2 cps. de Jungle War 60 1|2	D.Chávez	48½	106.190	,,	455.605	55"4|5	Pal. n.	23-5-75
2L 0P 5L 0P	8 BOGAVANTE	no correrá	3|57½	Bonín-Segnia	A.Hernández	2º a 3|4 cpo. de Terbaco 53 1|2	A.de Arriba	58	55.760	,,	667.850	1'27"2|5	LP. p.	15-5-75

Candidato: TIEMPAZO (2) — Enemigo: Copelino (4) — Sport: Call me Bold (5)

Llave Nº 1 1 Bunsen — Llave Nº 2 2 Tiempazo — Llave Nº 3 3 Snow Captain, 8 Bogavante — Llave Nº 4 4 Copelino — Llave Nº 5 5 Call me Bold — Llave Nº 6 7 Dau

SEPTIMA CARRERA — PREMIO INGENIERO EDUARDO NEWBERY (comienza la doble especial) — 1000 METROS — A LAS 18.50

(FUNCIONAN LAS APUESTAS A GANADOR, PLACE Y LLAVES)

— — — —	1 JEANNE ARC	A. de Arriba	1|55	Hig Sun-Riansola	A.Hernández	Debuta	—		—			—		
— — — —	2 MAIRIN	E. Jara	2|55	Atlas-Oblation	D.E.Pascual	Debuta	—		—			—		
0P — — —	3 CHIQUITA BLUFF	P. Sahagian	1|55	S. Bluff-Hendija	G.Figueroa	11ª a vs. cps. de Laredana 56	P.Sahagián	55	1.895	en	691.745	57"2|5	Pal. n.	18-5-75
— — — —	4 FAD	no correrá	2|55	D. Moss-Factory	A.S.Castro	Debuta	—		—			—		
5P 3P — —	5 LA NOTTE	R. Cepeda	2|55	El Curaca-Nashora	A.Balzano	5ª a 12 cps. de Pirovette 55	R.Cepeda	55	59.480	,,	537.710	1' 5"2|5	Pal. f.	11-5-75
3P 4P 0P 2P	6 AMAILA	R. Tavella	2|55	A. Lights-P. Bel'ima	R.Ghigliotti	3ª a 5 1|2 cps. de Laredana 56	R.Tavella	55	23.745	,,	691.745	57"2|5	Pal. n.	18-5-75
0P 0P — —	7 BALTRA	no correrá	2|55	Borobi-Pretexta	G.Cervi	8ª a 10 cps. de Laredana 56	F.Gaitán	52	1.115	,,	691.745	57"2|5	Pal. n.	18-5-75
0P — — —	8(LESLIE	L. Alz'ora	2|55	Nice Guy-Comanda	J.E.Bianchi	13ª a vs. cps. de Laredana 56	L.Alzamora	54	10.610	,,	691.745	57"2|5	Pal. n.	18-5-75
— — — —	9(LADY MARGARITA	V. Sang'tti	2|55	Amateur-L. Beatriz	ídem	Debuta	—		—			—		
0P — — —	10 BAMBOLLERA	C. Castañeda	2|55	Bonín-P. O'Grady	J.Calcagno	18ª a vs. cps. de Rochel 55	C.Castañeda	55	4.440	,,	551.700	1'31"4|5	Pal. n.	27-3-75
4P — — —	11)BISIESTA	J. Fajardo	2|55	Never-Bilabial	R.Guerrina	4ª a 6 cps. de La Falutita 55	J.Fajardo	55	17.625	,,	458.450	57"3|5	Pal. n.	25-5-75
5P — — —	12)THALIA'S GIRL	J. Figueroa	1|55	B. Raff-Thalia	L.Calone	5ª a 6 cps. de Laredana 56	J.Figueroa	55	21.385	,,	691.745	57"2|5	Pal. n.	18-5-75
0P — — —	13 CARATURA	V. Centeno	2|55	Yonder-Carcassone	ídem	12ª a vs. cps. de Laredana 56	V.Centeno	55	23.100	,,	691.745	57"2|5	Pal. n.	18-5-75
— — — —	14 RIMINI	no correrá	2|55	Rigoló-Bom'niere	C.Mucklow	Debuta	—		—			—		

Candidata: MAIRIN (2) — Enemiga: Lady Margarita (9) — Sport: Bisiesta (11)

Llave Nº 1 1 Jeanne D'Arc, 4 Fad — Llave Nº 2 2 Mairin, 5 La Notte, 10 Bambollera — Llave Nº 3 3 Ch. Bluff, 7 Baltra, 14 Rimini — Llave Nº 4 6 Amaila, 13 Caratura — Llave Nº 5 8(Leslie, 9(L. Margarita — Llave Nº 6 11(Bisiesta, 12 T. Girl

OCTAVA CARRERA — PREMIO EL PALOMAR (finaliza la doble especial) — 2200 METROS — A LAS 19.40

(FUNCIONAN LAS APUESTAS A GANADOR, PLACE, LLAVES Y ENGANCHE)

3P 2P 1P 2P	1 CONCEAL	O. Cosenza	3|53	D. Board-Calada	J.F.Penna	3º a 3 cps. de Keats 56 1|2	O.Cosenza	56	62.400	en	1.277.040	2'17"3|5	Pal. f.	11-5-75
1P 5S 0P 9S	2 SKINNER	V. Centeno	3|52	Pardalle-Skitish	J.Fregonese	1º por 3 cps. a Panegirico 57	E.Jara	53	38.980	,,	892.190	2'34"2|5	Pal. h.	17-5-75
4P 1P 3S 2P	3 ROISIL	J. Fajardo	1|54	F. Fingers-Laida	L.Calone	4º a 4 1|2 cps. de G. Sun 57	O.Dinguez	52	117.415	,,	527.355	1'34"4|5	Pal. n.	24-5-75
6P 1P 2P 1S	4 EDINGTON	O. Zapata	1|54	G. Atleta-Edetania	D.E.Pascual	6ºa 14 cps. de El Gran Capitán 56	O.Zapata	55	101.460	,,	361.500	2'15"2|5	Pal. n.	25-4-75
3L 1S 3L 3L	5 RABICO	J. Oural	1|52	Cadean-Rapiada	O.B.Iriarte	3º a 4 cps. de Fairmont 56	J.Ourla	56½	19.490	,,	611.690	2'12"1|5	LP. p.	25-5-75
5L 5S 5P 0P	6 FASTO	H. Libré	1|57	M'anter-Sibaris	J.A.Maldotti	5º a 6 cps. de Toursene 56	H.López	58½	38.590	,	193.000	2'28"	LP. p.	24-11-74
5P 3P 1P 0P	7 AS DE PIQUE	V. Sang'tti	3|56	Aurrenko-Eglanatis	J.E.Bianchi	6º a 13 cps. de Keats 56 1|2	V.S'netti	56	232.600	,,	1.277.040	2'17"3|5	Pal. f.	11-5-75

Candidato: SKINNER (2) — Enemigo: As de Pique (7) — Sport: Conceal (1)

Llave Nº 1 1 Conceal — Llave Nº 2 2 Skinner — Llave Nº 3 3 Roisil — Llave Nº 4 4 Edington — Llave Nº 5 5 Rábico, 6 Fasto — Llave Nº 6 7 As de Pique

NOVENA CARRERA — Pr. RECORD SUDAMERICANO DE DISTANCIA Y DURACION 27-12-1909 (com doble final) — 1000 Mts. — A LAS 20.30

(FUNCIONAN LAS APUESTAS A GANADOR, PLACE Y LLAVES)

P 5P 4P 0P	1 TRINCAR	E. Liceri	3|56	Argos-Trinca	M.A.Sarachi	5ª a 5 3|4 cps. de Rosaura 56	E.Liceri	49	33.250	en	412.955	56"3|5	Pal. n.	24-5-75
L 1L 3L 6S	2(MOHATRA	R. Torancio	3|56	Motín-P. Delight	M.A.Grasa	18ª a 11 1|2 cps. de Romanesca 56	M.Calderón	53	6.340	,,	246.510	1'20"3|5	LP. h.	20-5-75
L 0L 4L 6P	3(RUBRIK	A. Ascre	3|56	Junker-Rupa	ídem	5º a 2 3|4 cps. de La Kaiserina 56	J.Cepeda	52	27.360	,,	450.830	1' 7"2|5	LP. n.	25-5-75
P 3P 0P 4P	4 ORLAND	V. Centeno	3|56	M. Tracks-On Dit	T.Arana	5ª a 3 3|4 cps. de Atajada 56	J.R.F'roa	56	73.790	,,	740.620	56"4|5	Pal. n.	4-5-75
S 0P 1P 4P	5 FABEL	no correrá	3|56	World Cup-Fá	A.S.Castro	12ª a 10 1|2 cps. de Con Teti 56	F.Lerma	56	49.920	,,	733.010	56"4|5	S.I. h.	16-2-75
L 0L 0L 6L	6 LUCY BLUFF	H. Libre	3|56	S. Bluff-Tafia	R.A.Cortez	8ª a 7 cps. de La Kaiserina 56	F.Libré	56	15.770	,,	371.670	1' 6"3|5	LP. n.	8-5-75
S 1P 6P 2P	7 LIDDY	O. Zapata	3|56	Lacydon-Cucusa	J.P.Ojeda	10ª a 8 1|2 cps. de Con Teti 53	O.Zapata	56	22.090	,,	733.010	58"4|5	S.I. h.	16-2-75
P 1S 2P 2P	8 CAÑA DOBLE	H. Artigas	3|56	R. Limpio-F. Roses	P.H.Artigas	7ª a 8 3|4 cps. de Rosaura 56	M.González	49	8.475	,,	412.955	56"3|5	Pal. n.	24-5-75
L 3L 0P 0L	9 ESTANTIGUA	J. Pizarro	3|56	Estampido-Q. Parla	E.Labrador	10ª a 5¾ cps. de Romanesca 56	M.Sandoval	53	16.970	,,	246.510	1'20"3|5	LP. h.	20-5-75
P 2P 2P 3P	10 PIRUVICA	C. Pezoa	1|56	Rianco-Auge	M.A.Schuh	1ª por 4 cps. a Amoora 56	C.Pezoa	56	225.220	,,	398.445	1' 4"	Pal. n.	25-5-75
P 2P 2P 2P	11 AZAGAYA	M. Escagües	1|56	Martial-Celimene	L.A.Ferro	3ª a 1 3|4 cpo. de W. Tramp 56	M.Esc'es	54	72.470	,,	371.090	1' 5"2|5	Pal. f.	10-5-75
L 5L 0P 0P	12 PASTRANA	H. Santos	3|56	P. Firme-Asphodele	V.H.Santos	15ª a vs. cps. de Ah Coana 56	H.Santos	56	43.030	,,	390.050	1'28"1|5	LP. n.	30-3-75
P 3P 2L 0P	13 PAVONA	R. Galloso	3|56	G. Medalist-R. P'one	O.Damiani	1ª por 1 cpo. a Selenga 54	R.Galloso	56	81.875	,,	675.765	57"3|5	Pal. n.	18-5-75
P 5P 1P 2P	14 ESTANCIA	R. Segato	3|56	Versalles-Espireica	J.Fregonese	2ª a 1 1|2 cpo. de W. Tramp 56	E.Jara	56	29.740	,,	371.090	1' 5"2|5	Pal. f.	10-5-75

Candidata: AZAGAYA (11) — Enemiga: Estancia (14) — Sport: Pavona (13)

Llave Nº 1 1 Trincar, 5 Fabel — Llave Nº 2 2(Mohatra, 3(Rubrik, 10 Piruvica — Llave Nº 3 4 Orland, 7 Liddy — Llave Nº 4 6 Lucy Bluff, 8 Caña Doble, 12 Pastrana — Llave Nº 5 9 Estantigua, 14 Estancia — Llave Nº 6 11 Azagaya, 13 Pavona

DECIMA CARRERA — PREMIO RECORD MUNDIAL DE ALTURA 10-2-1914 (termina doble final) — 1800 METROS — A LAS 21.25

(FUNCIONAN LAS APUESTAS A GANADOR, PLACE, LLAVES Y ENGANCHE)

L 5L 4L 2L	1 SEUDONIMO	P. Tárrago	3|56	S. Anchor-Colérica	R.Pereyra	3º a 2 cps. de P. Diego 55	P.Tárrago	54	42.590	en	178.390	1'46"3|5	LP. p.	20-5-75
P 4P 1P 0L	2 LONGLAND	E. Jara	3|56	Malambo-L. Beach	R.Fuentes	6º a 4 1|2 cps. de G. Sun 56 1|2	O.Zapata	56	77.290	,,	1.230.870	1'36"1|5	Pal. n.	3-5-75
6P 1L 0L	3 KING BEAST	E. Palmieri	3|56	K. O'Turf-Bailabien	R.Martínez	8º a 9 1|2 cps. de B. Crest 55	P.Palmieri	56	18.420	,,	209.010	2'13"	LP. p.	8-5-75
P 0L 0L 0L	4 WHISKY	no correrá	4|50	Optimist-Faluca	J.Farías	7º a vs. cps. de León 57	H.C'tantino	54	5.130	,,	324.300	1'38"	Pal. n.	27-3-75
P 6P 1P 2P	5 EL GENERALIFE	L. Alz'ora	4|53	Atlas-Eliane	G.Alvariza	5º a 1 1|2 cpo. de Viadao 57	L.Alzamora	55	142.515	,,	1.325.565	1'50"2|5	Pal. n.	25-5-75
P 0P 5P 5P	6 AXEL	A. de Arriba	3|53	A. Lights-Gloriette	L.A.Florio	11º a vs. cps. de J. Carioca 54 1|2	A.de Arriba	55	8.220	,,	604.690	1'38"1|5	Pal. n.	11-5-75
P 4P 6P 6P	7 JOSE CARIOCA	V. Sang'tti	3|56	Salón II-Gurumillú	C.A.Abad	1º por 5 cps. a Progresivo 56	V.S'guinetti	56	40.580	,,	604.690	1'38"1|5	Pal. n.	11-5-75
P 4P 1P 3P	8 SOUTHER	V. Centeno	3|56	W. Cup-S. Star	E.Lema	3º a 1 cpo. de Tan Pronto 56	J.Torres	56	71.245	,,	661.590	1'36"	Pal. h.	17-5-75
P 2P 2P 3P	9 DIGOYO	I. Torres	3|56	Francis U.-Blon'te	A.H.Colomé	1º por 3 cps. a Congelado 56	V.Centeno	56	215.140	,,	674.350	1'38"	Pal. n.	30-4-75
P 1P 2P 0P	10 SAINT-LAURENT	J. Figueroa	4|53	G. Host-Suzette	E.J.García	2º a el hoc. de Viadao 57	J.Figueroa	57	196.690	,,	1.325.565	1'50"2|5	Pal. n.	25-5-75
S 1P 0P 0P	11(RIVELINHO	no correrá	1|53	Con Brío-R. Gauche	J.F.Penna	6º a 16 cps. de Rabico 56	F.Lerma	56	12.800	,,	270.700	2'30"3|5	S.I. n.	21-4-75
P 1P 1P —	12(HAWAIAN GULF	O. Cosenza	3|56	Hawaiano-Tuc'mana	ídem	4º a 8 1|2 cps. de G. Sun 56 1|2	O.Cosenza	56	114.290	,,	499.290	1'35"2|5	Pal. n.	8-12-74
P 0P 5P 0S	13 GANADERO	C. Pezoa	4|53	G. Garland-Guir'nda	A.M.Cabrera	2º a 2 1|2 cps. de Ladón 54	C.Pezoa	56	107.940	,,	744.040	1'37"	Pal. n.	9-3-75

Candidato: DIGOYO (9) — Enemigo: Souther (8) — Sport: Hawaian Gulf (12)

Llave Nº 1 1 Seudónimo, 3 King Beast — Llave Nº 2 2 Longland, 6 Axel, 9 Digoyo — Llave Nº 3 4 Whisky, 13 Ganadero — Llave Nº 4 5 El Generalife, 8 Souther — Llave Nº 5 7 José Carioca, 10 S. Laurent — Llave Nº 6 11(Rivelinho, 12(Hawaian Gulf

NACIONAL: CON $ 3.600.000 SALIO PREMIADO EL NUMERO 11232

EXTRACTO TOMADO AL CANTO HASTA EL CIERRE DE LA PRESENTE EDICION

1
01013 .. 2700
01119 .. 2700
01246 .. 2700
01375 .. 2700
01730 .. 2'00

2
02069 .. 2700
02289 .. 2700
02330 .. 2700
02405 .. 2700
02658 .. 2700
02638 .. 2700
02719 .. 2700
02817 .. 2700
02966 .. 2700

3
03047 .. 2700
03220 .. 2700
03328 .. 2700
03423 .. 2700
03858 .. 2700
03894 .. 2700

4
04030 .. 2700
04148 .. 2700
04286 .. 2700
04317 .. 2700
04828 .. 2700

5
05600 .. 2700
05912 .. 2700

6
06227 .. 2700
06267 .. 2700
06374 .. 2700
06380 .. 2700
06534 .. 2700
06884 .. 2700
06983 .. 2700

7
07162 .. 2700
07223 .. 2700
07234 .. 2700
07391 .. 2700
07396 .. 2700
07565 .. 2700
07582 .. 2700

8
08094 .. 2700
08632 .. 2700
08635 .. 2700
08593 .. 2700
08859 .. 2700
08916 .. 2700

9
09234 .. 2700
09303 .. 2700
09317 .. 2700
09688 .. 2700

10
10049 .. 2700
10294 .. 2700
10560 .. 2700
10908 .. 2700

11
11093 .. 2700
11232 .. 2700
11448 .. 2700
11539 .. 2700
11689 .. 2700
11726 .. 2700
11955 .. 2700
11960 .. 2700

12
12039 .. 2700
12426 .. 2700
12618 .. 2700
12844 .. 2700
12857 .. 2700
12896 .. 2700
12944 .. 2700

13
13058 .. 2700
13217 .. 2700
13225 .. 2700
13241 .. 2700
13423 .. 2700
13497 .. 2700
13569 .. 2700
13627 .. 2700
13858 .. 2700
13967 .. 2700

14
14651 .. 2700
14686 .. 2700
14797 .. 2700

15
15132 .. 2700
15465 .. 2700
15681 .. 2700
15830 .. 2700

16
16016 .. 2700
16080 .. 2700
16156 .. 2700
16167 .. 2700
16246 .. 2700
16706 .. 2700
16716 .. 2700
16973 .. 2700

17
17022 .. 2700
17199 .. 2700

18
18106 .. 2700
18151 .. 2700
18644 .. 2700
18806 .. 2700
18866 .. 2700

19
19019 .. 2700
19581 .. 2700
19604 .. 2700
19671 .. 2700
19825 .. 2700
19952 .. 2700

20
20127 .. 2700
20201 .. 2700
20470 .. 2700
20710 .. 2700
20789 .. 2700
20925 .. 2700

21
21081 .. 2700
21246 .. 2700
21388 .. 2700
21694 .. 2700
21741 .. 2700
21787 .. 2700
21865 .. 2700

22
22057 .. 2700
22129 .. 2700
22223 .. 2700
22316 .. 2700
22429 .. 2700
22705 .. 700
22811 .. 2700
22954 .. 2700

23
23470 .. 2700
23494 .. 2700
23505 .. 2700
23586 .. 2700
23765 .. 2700

24
24029 .. 2700
24062 .. 2700
24305 .. 2700
24587 .. 2700
24604 .. 2700
24625 .. 2700

25
25174 .. 2700
25309 .. 2700
25356 .. 2700
25506 .. 2700
25593 .. 2700
25790 .. 2700
25894 .. 2700
25953 .. 2700

26
26446 .. 2700
26744 .. 2700
26995 .. 2700

27
27128 .. 2700
27235 .. 2700
27486 .. 2700
27593 .. 2700

28
28087 .. 2700
28252 .. 2700
28422 .. 2700
28498 .. 2700
28557 .. 2700
28588 .. 2700
28631 .. 2700
28890 .. 2700

29
29337 .. 2700
29751 .. 2700

30
30050 .. 2700
30119 .. 2700
30152 .. 2700
30268 .. 2700
30523 .. 2700

31
31424 .. 2700
31764 .. 2700

32
32150 .. 2700
32640 .. 2700
32804 .. 2700

33
33306 .. 2700
33687 .. 2700
33749 .. 2700
33767 .. 2700
33883 .. 2700

34
34070 .. 2700
34208 .. 2700
34256 .. 2700
34747 .. 2700
34795 .. 2700
34846 .. 2700

35
35736 .. 2700
35849 .. 2700
35851 .. 2700

36
36100 .. 2700
36120 .. 2700
36351 .. 2700
36863 .. 2700
36954 .. 2700

37
37564 .. 2700
37639 .. 2700
37979 .. 2700
37996 .. 2700

38
38044 .. 2700
38051 .. 2700
38182 .. 2700
38510 .. 2700
38561 .. 2700

39
39123 .. 2700
39162 .. 2700
39489 .. 2700
39558 .. 2700
39865 .. 2700
39941 .. 2700

40
40036 .. 2700
40068 .. 2700
40189 .. 2700
40195 .. 2700
40379 .. 2700
40656 .. 2700
40760 .. 2700
40983 .. 2700

41
41334 .. 2700
41400 .. 2700
41455 .. 2700
41628 .. 2700
41717 .. 2700
41821 .. 2700

42
42036 .. 2700
42141 .. 2700
42249 .. 2700
42600 .. 2700
42603 .. 2700
42666 .. 2700

Todos los billetes que lleven al costado el número 9 tienen premio de $ 432.-

LOS PREMIOS MAYORES

1º	$ 3.600.000	11232	11º	„ 14.400	3998
2º	$ 360.000	23765	12º	„ 14.400	16289
3º	„ 180.000	31576	13º	„ 14.400	31500
4º	„ 90.000	10792	14º	„ 14.400	33767
5º	„ 63.000	21825	15º	„ 14.400	39865
6º	„ 54.000	40541	16º	„ 7.200	2681
7º	„ 45.000	25356	17º	„ 7.200	7391
8º	„ 28.800	10908	18º	„ 7.200	12310
9º	„ 28.800	28498	19º	„ 7.200	40656
10º	„ 28.800	40760	20º	„ 7.200	41370

LOTERIA DE MENDOZA

1º con $ 600.000: 10107
2º con $ 45.000: 43467
3º con $ 24.000: 28223
4º con $ 12.000: 7266
5º con $ 7.500: 11510
6º con $ 3.750: 42865
7º con $ 3.000: 41499
8º con $ 2.700: 39737
9º con $ 2.550: 15721
10º con $ 2.400: 14880
11º con $ 2.250: 3124
12º con $ 2.100: 5753
13º con $ 1.950: 7664
14º con $ 1.800: 9518
15º con $ 1.650: 26449
16º con $ 1.500: 43684
17º con $ 1.350: 20154
18º con $ 1.200: 37439
19º con $ 1.050: 1107
20º con $ 900: 12314

CARIBE CLUB
Presenta todas las noches su Show Strip Tease y la actuación de
JORGE ROLANDO
en PERITO MORENO y TANDIL

Premio Astorga: Condiciones

Las condiciones para el premio Astorga a incluirse en los programas del 6, 7 u 8 de junio son las siguientes: Para yeguas de 3 años y más edad, ganadoras de una carrera. Pesó: 3 años, 56 kilos, 4 años y más edad, 53. Premio $ 54.000 a la 1ª; 16.200 a la 2ª; 10.800 a la 3ª; 5.400 a la 4ª y 2.700 a la 5ª. Distancia: 1600 metros.

Las inscripciones se reciben en el Comisariato hasta la 9ª carrera de hoy.

TARIBA ESTIRO EL PESCUEZO

Ninguna baja hubo en la prueba inicial, en la que tomaron parte yeguas de 4 años perdedoras. Por ssu performances, Luna Plena resultaba una de las mejores candidatas, pero la hija de Plenario habrá sentido el cansancio que le produjo su actuación del jueves e hizo mal papel. Ganó Tariba, que en el disco estiró el pescuezo para derrotar por ese margen a Escabiada. Se lución el jockey Rubén Darío Galloso.

1ª Carrera — Premio ROMANERO — 1100 Metros

PISTA NORMAL

En esta carrera comenzó la Apuesta Doble

CABALLO	JOCKEY	Nº	Ganad.	Placé	Dividendo		Pag.
1 TARIBA 57,	R. Galloso .	4)	16410	2075	15.70	7.50	—
2 Escabiada 57,	O. Tévez .	(6)	17795	2465		6.60	14.50
3 Gorgonea 57,	A. Plá ...	(7)	32175	4270		6.10	8.—
4 Winchelsea 53,	H. C'antino	(5)	35545	4460			7.20
5 Luz Plena 53,	E. Liceri ..	(1)	45550	5345			5.60
6 Está Jugada 55,	M. Barroso	(8)	42335	1415			6.10
7 Hill Shine 55,	J. Bretón .	(2)	14110	1320			18.30
U. Con Vuelta 53,	F. Pedroso	(3)	16505	1265			15.60
TOTALES			182430	22615			

LLAVE GANADORA 1-3 $ 6.10.

APUESTA DOBLE INICIAL. Total de vales: 15.347. Total del pozo: $ 544.818.50. Vales de la ganadora: 1534. Cotización del vale: pesos 355.10. Valor del enganche: $ 395.—.

Corrieron todas.

Ganada por el pzo., la 3ª a 3|4 cpo., la 4ª a 1 cpo., la 5ª a 2 cps. y la 6ª a 1|2 cpo. Tiempo: 1'6"4|5. Cuidador: A. A. Balzano. Caballeriza: Zunga. La ganadora es hija de Turquino y W. Madam. 4 años

Ganó Saludando al Público

Tariba al conquistar su primer triunfo, lo hizo arrimado a la verja exterior, como agradeciendo al público que con los brazos en alto trataba de empujarla hacia el éxito. Luna Plena asumió la delantera apenas formalizada la lucha, llevando como más cercana perseguidora a Winchelsea, en pos de la cual se ubicaron en este orden: Escabiada, Está Jugada, Gorgonea y Hill Shine. Enfrentando la tranquera, se vio a Winchelsea por el centro de la cancha encabezar el lote, al tiempo que era imitada por Hill Shine, quedando tercera Escabiada. Se traban en lucha Winchelsea y Escabiada a partir de los 400 metros, haciéndolo Escobiada por el lado de afuera. En los 250 metros finales era evidente el dominio de Escabiada, pero aún no había hecho su aparición en escena, Tariba, distinguida al final, por el lado exterior, en recio rush, que le permitió salir airosa por poco margen.

HIPODROMO DE HURLINGHAM

PROGRAMA A REALIZARSE MAÑANA

1ª Carrera - 1800 m. - A las 11.30
NUMEROS AZULES
1 Fran. Margarita, J. Calvo 1800
2 Mon Desir Uno, C. Véliz 1800
3 Poncho Naipe, V. Torrisi 1800
4 Trelp. Paine, G. Guanini 1800
5 Franc. Inverne, A. Salice 1800
6 Arin Saphire, H. Hevla 1800
7 A. Lu'mburgo, R. Alarcón 1800
8 V. Montera, R. Martínez 1815
9 Yerba, A. Barragán 1815
10 Fr. Rubiquén, E. Ledesma 1815
11 Veloz Muñeca, S. Ca'llaro 1815
12 V. Malvinas, I. González 1815
13 Eneche Taura, R. Genga 1815

2ª Carrera - 1800 m. - A las 12.15
NUMEROS NARANJA
(Comienza la Apuesta Doble)
1 Arin Darling, R. Martínez
2 Adiós Alexander, H. Rambaldi
3 Francis Mimosa, H. Castro
4 Sil Edil, A. Barilari
5 Francis Saracen, S. Cavallaro
6 Veloz Maloca, A. Fernández
7 Veloz Matacuco, L. Boccia
8 Francis Flashy, C. De Gregori
9 Adiós Aracruz, A. López
10 Poncho Reina, E. Scorzo
11 Albion Arabel, A. Hansen

3ª Carrera - 1800 m. - A las 13.—
NUMEROS AMARILLOS
(Finaliza la Apuesta Doble)
1 Francis Martin, T. Ugalde
2 Francis Jovial, A. Barragán
3 Ciruja, A. Barilari
4 Levall Lobos, P. Irigoyen
5 Veloz Baqueano, A. Agusti
6 Albion Black Out, E. Ledesma
7 Francis Howler, J. Barilari
8 Reina Pluma, J. Devita
9 Picarón, J. Turner
10 Francis Noti, A. Sordo

4ª Carrera - 1800 m. - A las 13.45
NUMEROS VERDES
1 Gitano, E. Ledesma
2 Veloz Itati, A. Hansen
3 Adiós Emery, C. Véliz
4 Poncho Remo, S. Cavallaro
5 Adiós Berckley, C. Bohorquez
6 Albion Beaufort, R. Alarcón
7 Adiós Dan Jones, N. Roman
8 Sil Ensueño, A. Barilari
9 Francis Ore, R. Genga
10 Milagro, C. Santia

5ª Carrera - 1800 m. - A las 14.30
1 Adiós Helen, E. Oreja
2 Fantacio, J. Morbido
3 Adiós B. Break, L. Boccia
4 Poncho Wood, J. Calvo
5 Francis Apt, D. De Luca
6 Paisanito, A. Barilari
7 Lavall Quichua, R. Alarcón
8 Sur, C. Santia
9 Albion Caroltown, E. de Winne

6ª Carrera - 1700 m. - A las 15.15
NUMEROS GRISES
(Comienza Ap. Doble Preferenc.)
1 Adiós Shell Water, E. Scorzo
2 Albion Allughar, A. d. l. Santos
3 Adiós S. Town, X. X.
4 Adiós N. Legend, E. Ledesma
5 Francis Negro, C. Santia
6 Veloz Incahuasi, A. Valerio
7 Trelpon Vilu, M. Capaldo
8 Fr. Jaquelinne, A. Sordo
9 Albion Cross Walk, R. M'tinez
SUPLENTES:
10 Poncho Reina, E. Scorzo
11 Francis Mimosa, H. Castro
12 Adiós Alexander, H. Rambaldi

7ª Carrera - 1800 m. - A las 16.—
NUMEROS BLANCOS
1 Alb. Beauciel, D. Porfirio 1800
2 Argentino, L. Caracotche 1800
3 Albion Vestaing, R. Funes 1800
4 C. Mestenio, S. Cavallaro 1800
5 Fabuloso, C. Santia 1800
6 Fr. Sentinel, A. S'samendi 1800
7 Francis Imp, H. Guanini 1800
8 Veloz Medea, T. Ugalde 1815
9 Compadreo, A. Fernández 1815
10 Mata Cuatro, R. Sordo 1815
11 Canich. Rosincler, L. Ruiz 1815
12 Francis Nipper, O. Sarla 1815
13 Francis Jester, A. Hansen 1815
14 Alb. Niágara, E. Ledesma 1815

8ª Carrera - 1800 m. - A las 16.45
NUMEROS COLORADOS
1 Alb. Beaumont, M. Castro 1800
2 Imponente, C. Santia 1815
3 Adiós Nicklay, A. López 1815
4 A.Carolwin (1), E. Fer'dez 1815
5 Fr. B'tonne (1), D. P'firio 1845
6 P. Rebelde, S. Cavallaro 1830
7 Fr. Glance, R. De Andrea 1845
8 Chúcaro Malón, N. B'letta 1845
(1) Los números 4 y 5 en yunta.

2ª Carrera — 1800 Metros

HIPODROMO DE PALERMO

	MARCADOR	GANADOR	PLACE
1º	2	2.80	
2º	1		
3º	5		
4º	6		

APUESTA COMBINADA	1	2	8.70

A Ganador	APUESTA DOBLE	1er. Placé	2do. Placé
612.40	481.10		

1 Lejanía 57, H. Tocci
2 Horas 57, A. Etchart
3 Floración 57, C. García
4 Blue Rose 57, J. Gallardo
5 Snap 57, H. Constantino
6 Anguilla 57, O. Tévez

LOTERIA DE TUCUMAN

Sin confirmar el orden de los premios de $ 4.500.

1º con $ 1.500.000: 31372
2º con $ 75.000: 6575
3º con $ 27.000: 30389
4º con $ 24.000: 17191
5º con $ 18.000: 45407
6º con $ 4.500: 13215
7º con $ 4.500: 15153
8º con $ 4.500: 33383
9º con $ 4.500: 38945
10º con $ 4.500: 43529

Cantante Arrolla y Mata Anciana

LONDRES, 31 (EFE). — Una anciana murió anteanoche arrollada en una calle de la ciudad escocesa de Edimburgo por el coche que conducía Les Mckeown, el cantante del grupo "pop" los "Bay City Rollers", que se encuentra de gira por Gran Bretaña. Mckeown, de 19 años, atropelló a la anciana —que no ha sido identificada aún— con su Ford Mustang de color azul cuando se dirigía al aeropuerto de Edimburgo para tomar un avión que lo llevaría a Bristol, donde los "Bay City Rollers" tenían que realizar anteanoche un concierto que fue suspendido. El cantante sufre "shock" traumático y se encuentra en un hospital de Edimburgo, su acompañante, Elaine Campbell, la novia de su hermano, sufrió heridas en la cabeza pero su estado no reviste peligro.

Por su parte, la agrupación manifestó que espera en pocos días retornar a la escena artística.

ARTE NATIVO: PLAGIO

LIMA, 31 (ANSA). — "Conjuntos musicales de otros países se apropian de la paternidad de temas del folklore boliviano y los interpretan deformándolos como si fueran de su patria", denunció enfáticamente Karen Wachtel, la bella boliviana delegada de la universidad "Tanto Tomás de Aquino", al asistir al "Decimooctavo Congreso de la COTAL" (Confederación de Organizaciones de Turismo de América Latina) que se viene desarrollando en esta capital.

Señaló la congresista haberse quedado sorprendida de que en el Ecuador se cantara por todas partes el hermoso taquirari "Boquita de cereza", de autor anónimo en su patria, pero que **"los ecuatorianos la firman con solo haber cambiado ligeramente el ritmo y el título".**

Karen dijo que además, **"incluso en la propia Bolivia se da el caso de que llegan orquestas argentinas folklóricas tocando música boliviana, que la presentan como del acervo del país de Sarmiento"**, indicando que la mayoría del público boliviano no protesta por estar **"poco adentrado en el conocimiento de lo que es suyo", "pero —agregó— los que hemos estudiado folklore conocemos a fondo el origen de esas tonadas".**

Más adelante, la bella congresista estudiantil, que es oriunda de Santa Cruz, región tropical de Bolivia, hizo un planteamiento en favor de la fraternidad americana, pero hizo ver que **"las creaciones artísticas de una nación son individuales y se debe respetar lo que es de cada uno".**

DRAMA ANDINO: JUICIO LEGAL

MEXICO, 31 (ANSA). — El director cinematográfico René Cardona Senior, anunció que ha decidido demandar judicialmente, por la suma de un millón de dólares, a quienes lo han acusado de "pirata" por la realización de su película "Los sobrevivientes de los Andes".

Concretamente señaló que la demanda la enderezará en contra de la editorial uruguaya Lippincott y Roberto Canessa, así como contra los que resulten responsables de esa acusación. Cardona asentó: **"El licenciado Jaime Farell tiene ya en sus manos el asunto y si no ha sido presentada aún la demanda se debe a que he estado muy ocupado en la filmación de la película. En una semana más, cuando concluya el rodaje, se procederá a la acusación legal".**

René Cardona afirmó categórico: **"Por ningún concepto permaneceré estático ante la difamacin de esos señores y tendrán ahora que probar que mi película es pirata"** y reiteró: **"Mi película se filma bajo el tema de la historia escrita por Clay Blair Jr. con el título de «Survive»".**

MUERE POR MIRAR TELEVISION

TURIN, Italia, 31 (EFE). — La anciana Eugenia Rostan Ferrier, de 32 años, falleció esta madrugada a consecuencia del susto que le provocó el estallido del aparato de televisión, mientras se encontraba observando un espectáculo que se transmitía por el mismo. El hecho sucedió en Pinerolo, en las afueras de Turín. La mujer vivía en compañía de su hijo, quien trabajaba de noche, razón por la cual, lo esperaba todos los días que retornara de la fábrica, mientras se entretenía observando distintos programas.

Pero esta mañana, en forma imprevista o quizá provocado por un recalentamiento del aparato, explotó el tubo del mismo, y la emoción le provocó a la anciana, un colapso cardíaco, y en pocos minutos dejó de existir. Horas más tarde cuando llegó a la casa su primogénito se encontró ante un drama familiar. Poco después, apenas repuesto de la tragedia, explicó que el aparato lo había comprado dos meses atrás porque entendía que era una compañía para su madre, mientras él no se encontraba en el hogar.

Argentinos en Festival Teatral Galo

PARIS, 31 (ANSA). — El IV Festival de Otoño se desarrollará en París entre el 16 de septiembre y el 15 de noviembre. Su programa básico es toda una promesa para los amantes del teatro, en todos sus géneros y dimensiones.

Habría unas 300 manifestaciones en total, entre teatrales, coreográficas y musicales así como una animación audiovisual.

Entre los trece espectáculos estrictamente teatrales que se darán nueve serán creaciones absolutas. Entre ellas figura "Les 24 heures" por los argentinos del grupo T.S.E., que se ha hecho famoso en toda Europa y "Utopía" inspirado en Aristófanes, por el realizador escénico italiano Luca Ronconi. Habrá también dos realizaciones musicales procedentes de los Estados Unidos. "Las troyanas" por el conjunto "Mama" de Nueva York y una novedad del grupo "House" dirigido por Meredith Moun, "Un forum para la danza" reunirá, en cambio, a jóvenes compañías

MUSICO POP CANADIENSE: NOVELISTA Y POETA

MILAN, 31 (ANSA). — Leonard Cohen presentó en estos días en Milán la traducción italiana de su libro "El juego favorito" (editado por Longanesi) y en tal oportunidad ofreció una conferencia de prensa en la que aparecieron, sobre todo, interesados en la música "underground" norteamericana. Ello ocurrió porque Cohen tiene una fama internacional amplísima por sus canciones populares, empezando por la muy difundida "Suzanne". Ha superado el millón de copias vendidas de sus discos y se le ubica, por su estilo entre Bob Dylan y los "chansonnier" franceses. Entre sus piezas de mayor éxito figuran "New skin for the old ceremony". Dijo el artista en la reunión de prensa que vive desde hace años en la isla griega de Hydra y que tiene escrita además de su novela ahora publicada en Italia, una colección de poemas. El libro que ahora apareció en italiano se tituló en inglés "Beautiful and losers" ("Hermosos y perdedores"), y fue un "best seller" entre los lectores anglosajones. Es una novela autobiográfica, de estructura desordenada, al estilo de un guión de cine de vanguardia.

FAMOSO PIANISTA POLACO RETORNA A SU PAIS

LODZ, Polonia, 31 (Reuter-Latín). — Arthur Rubinstein, el pianista de 88 años, efectuó ayer un viaje sentimental a esta ciudad textil de Polonia que acunó su niñez. Es éste el primer viaje aquí del eximio concertista en 16 años.

Rubinstein Quirbu nació en Lodz y es el séptimo hijo de una familia judía. Participó en una velada de gala en el gran teatro de Lodz, conmemorando el 60º aniversario de la Filarmónica local.

Para el regreso a esta ciudad, en la que vivió hasta su adolescencia, Rubinstein eligió el concierto para piano de Chopin en si menor y el Quinto Concierto para piano de Beethoven.

Una compacta audiencia que llenó la sala de conciertos solicitó el "bis" hasta que la frágil figura del más anciano de los concertistas de piano regresó al escenario 10 minutos después, entregando a su público una excepcional interpretación de la Polonesa de Chopin

NO HALLAN AL NUEVO HEROE DEL KARATE

SAN FRANCISCO, 31 (AP). — Los jóvenes aspirantes gruñeron, gritaron, flexionaron sus músculos y mantuvieron altas sus esperanzas. Estaban postulándose para el papel del héroe del karate, Bruce Lee. La sesión de pruebas fue para seleccionar al protagonista de la película "Bruce Lee, su vida y leyenda", de la Warner Brothers.

Lee, fallecido en 1973, llegó a ser un ídolo del cine con papeles en cuatro relatos sobre las artes marciales. De diálogo breve, las películas mostraban a Lee defendiéndose con a centenares de agresores con "puntapiés voladores" a la cabeza y a la ingle.

Su trabajo más rendidor fue "Enter the dragon", con un costo de producción de solo 600.000 dólares y una recaudación de 24 millones.

Bob Clouse, que producirá y dirigirá la nueva película, calificó el papel de Lee de "Tremenda oportunidad. Esperamos poder hallar a alguien con potencial de astro".

Pero después de sesiones en Tokio, Manila, Hong Kong y los Angeles, donde 600 personas se sometieron a prueba, Clouse todavía no ha encontrado a su hombre. Además de ser experto en karate, Clouse dijo que el candidato debe ser "muy bien parecido, y a quien el público acepte como Bruce Lee. Debe tener aspecto oriental y, sería bueno que supiese bailar", añadió. "Lee ganó un concurso de Cha cha cha en Hong Kong en 1958".

Clouse halló pros y contras en muchos candidatos. "Realmente buenos desplazamientos. Lástima que no sea un poco mejor parecido", dijo de uno

UNA MANIA DE MUCHOS

Se rueda en Roma "¿De qué signo eres?", bajo la dirección de Sergio Corbucci, sobre un guión de Sabatino Ciuffini y Massimo Franciosa.

Se trata de la manía que tienen tantas personas, apenas entablan una amistad, de preguntar a su interlocutor de qué signo zodiacal es. La película esta concebida en episodios, todos ellos divertidos, en ritmo de comedia moderna. Cada "sketch" describe a una persona de un determinado signo zodiacal, con las caracteristicas propias de éste.

Los intérpretes son Paolo Villagio (un piloto de la aviación civil), Mariangela Melato, Adriano Celentano (un maníatico del baile agarrado), Renato Pozzetto, Giovanna Ralli y Alberto Sordi (con guión cinematográfico propio), que personifica a simpatico granuja.

PROBLEMAS ECONOMICOS NO INCIDEN EN UNA MUESTRA

TURIN, 31 (ANSA). — El festival de los dos mundos de Spoleto llega a su mayoría de edad. El 20 de junio cuando con "Don Pascuale" se abra una nueva reseña en esa antigua ciudad italiana, cumplirá en efecto 18 años la mani estación que creó el italo norteamericano Giancarlo Menotti para acercar las culturas "jóvenes" de América

Romolo Valli, que por tercer año consecutivo es el responsable del festival, ha dirigido su organización en Turín y ha afrontado resueltamente en las pasadas semanas un sinfín de problemas y dificultades, derivadas en su mayoría de los escasos medios económicos disponibles.

Antes el "budget" del festival era sostenido en gran parte desde Estados Unidos. O sea había un gran número de "amigos" del festival en aquel país que proporcionaban entusiastas ayudas para financiarlo. En los años '70 las cosas cambiaron porque por un lado disminuyeron las ayudas norteamericanas y por el otro Italia se dio cuenta que Spoleto era algo importante, una realidad cultural muy sugestiva y que había que mantener cuidadosamente en pie.

LOS GAUCHOS JUDIOS
APTA PARA TODO PUBLICO

Record absoluto!
La película más vista en la historia del cine argentino en su primer semana.
352.939 espectadores.

PEPE SORIANO
DORA BARET
VICTOR LAPLACE
JORGE BARREIRO
LUISINA BRANDO
MARIA JOSE DEMARE
IGNACIO FINDER
GOLDE FLAMI
MARTA GAM
ZELMAR GUEÑOL
ADRIAN GHIO
MAURICE JOUVET
RAUL LAVIE
LUIS POLITTI
OSCAR VIALE
CHINA ZORRILLA
MAX BERLINER
LEOPOLDO VERONA
GUILLERMO MARIN
VICTOR MANSO
ZULEMA KATZ
GUSTAVO LUPPI
ARTURO MALLI
MARIA ROSA GALLO como BRANE
OSVALDO TERRANOVA como LISKE
CON LA PARTICIPACION ESPECIAL DE: GINAMARIA HIDALGO
LIBRO CINEMATOGRAFICO: OSCAR VIALE
DIRECTOR: JUAN JOSE JUSID

2DA. SEMANA
BROADWAY
CALLAO
GRAN NORTE
RIVERA INDARTE
GENERAL BELGRANO
NUEVO BELGRANO
LOS ANDES
PALACIO DEL CINE
MAIPU Avellaneda
MARTIN FIERRO Ciudadela
AVENIDA Vicente López
CENTENARIO San Isidro
PALACIO DEL CINE Lanús
GRAN LOMAS Lomas de Zamora
CERVANTES Quilmes
SARANDI Sarandi
MONUMENTAL Bernal
ARGENTINO Adrogué
REX Berazategui
REX Florencio Varela
ATENEO San Martin
MAJESTIC Villa Ballester
URQUIZA Caseros
ITALIANO Moreno
MARTIN GUEMES Tablada
GRAN PARQUE Merlo
GRAN PACIFICO Bella Vista
AUTOCINE PANAMERICANO
Maipú entre Ugarte y Pelliza (Olivos)
OCEAN - REX
Mar del Plata

Ultima Hora DE LA NOCHE

Por Leo Vanés

En Buenos Aires

¡Vea que somos insólitos en materia de espectáculos! Me refiero a esa cosa tan particular de denominar géneros teatrales con rótulos equivocados. Es como si en un tarro que dice afuera "café", adentro encontremos "sal". Siempre le digo que empleamos mal la palabra "vedette", que tal denominación se le dice en Francia a la "atracción de taquilla", sea tanto lel cine, el disco, el teatro, o eventualmente una luminaria revisteril. Usted ve por allí aplicar la palabra "music-hall" y a lo mejor va y se encuentra con lo que se denomina "show de una sola persona". El "music-hall' o "las variteés" —como dicen los españoles—, es una mezcla de variedades que van desde trapecistas, a cantantes, dúos, magos, músicos y todo lo demás. La diferencia del circo está en que se piensa para un escenario y no para hacerlo bajo una carpa. También le dije que lo que llamamos "revista" aquí en Buenos Aires, es una mezcla de "revista" con "burlesque". La primera es un género lujoso, donde escenarios, vestuarios y músicas tienen que ser importantes. En las revistas francesas siempre nacen canciones de sus cuadros musicales. Desde aquella legendaria marcha "Folies Bergere", que **Maurice Chevalier** entonara, escrita por el no menos legendario **Francis López**, muchísimas canciones francesas, de las de antes y de las de ahora, nacen de cuadros revisteriles hechos por **Mistinguette, Josephine Baker** y ahora **Zizi Jeanmaire**, cuyo último espectáculo "Zizi Je T'aime" tiene cantables de **Serge Gainsbourg**. Hasta aquellas revistas de Broadway de los años 20 y 30: Los "Scandals" de **George White** y las "Ziegfeld Follies" (estas "Follies" con doble 'l" para diferenciarse de las francesas) tuvieron cantables, que aún hoy se escuchan, nacidos de la inspiración de **Cole Porter, Irvin Berlin** y otros. Lo curioso es que viendo viejas partituras musicales criollas, no solo de tangos, sino también de otros ritmos, uno lée cosas como éstas: "Tango estrenado por **Azucena Maizani en la revista del teatro Sarmiento**". Quiere decir que antes se estrenaban, se escribían melodías que nacían de los escenarios de revistas. También es muy gracioso cuando a usted le anuncian "café-concert" y se encuentra con que le están dando una obra de teatro y que entonces lo correcto, por ol reducido del espacio, sería llamarlo "mini-teatro". ★ **Y... el carrousel de Buenos Aires sigue andando.**

En Hollywood

Le dicen "El actor más feo de Hollywood". Se llama **Charles Bronson** y junto a su mujer, **Jill Ireland**, acaban de adoptar a dos huérfanos de Vietnam. Jill tenía tres hijos que viven con ella, de **su** anterior matrimonio con el actor **David McCallum**. Mientras que Bronson tiene una hija, de su anterior boda con **Harriet Tendler**. Además, de la unión de Jill con Charles, nació **Zuleika**, que ya tiene tres años. En total, serán ocho los niños a cargo de la pareja. Claro que él es un hombre rico. Cobra más de un millón de dólares por película y llega a realizar más de tres por año. Mientras confiesa tener 53 años, en la actualidad. El actor, cuyo apellido verdadero es Buchinsky, dice que de haber nacido en los tiempos en que **Tyrone Power y Robert Taylor** eran las máximas luminarias de la pantalla, él jamás podía haber sido héroe de películas, sino el "villano", al que **Robert Taylor**, o quizá **Alan Ladd**, le daban una soberbia paliza. Por aquellos tiempos, de los años treinta y los cuarenta, los héroes de las películas siempre eran los "buenos", que además eran apuestos y casi castos. ¡**Charles Bronson**, se alegra de haber logrado el estrellato en esta época! Tanto **Jill Ireland**, como él, están considerados como personas generosas. Con todos los hijos que ya tenían, de sus anteriores bodas, más la niña nacida de su unión, sin embargo, sabiendo que tenían el dinero para poder mantenerlos y educarlos, adoptaron a dos huérfanos de Vietnam.

SERES EMBRUTECIDOS POR LA GUERRA

Philippe Leroy es uno de los que "devora" la contienda.

Se anuncia para fecha próxima el estreno de "R.A.S.", una realización de Yves Boisset basada en la novela de Ronald Perrot. La sigla "R.A.S." del título (**"Rien a signaler"**) que significa **"Nada para informar"**, es una nota de rutina en los informes diarios de todas las unidades de operación en el frente de guerra, más difundida entre nosotros como "Sin noveda en el frente".

¿Los de la clase 1956 se niegan a ir a Argelia? "R. A. S.". ¿Los refractarios a hacer el servicio militar son castigados? "R A .S" La carrera armamentista sigue su marcha. La guerra sigue su marcha.

• SOMETERSE O SUCUMBIR

Prisioneros del engranaje, Rémy March, Alain Charpentier y Roger Dax se encuentra en el andén, listos para marchar hacia Argelia. Manifestaciones, encontronazos y ahora una triste variante para los muchachos: son transferidos a una unidad disciplinaria. Marchas forzadas, cuerpo a tierra, revolcones en el barro, embrutecimiento del cuerpo y del espíritu. "R .A. S.". Hay que someterse o sucumbir, y Dax sucumbe primero. Llevado a prisión, descarga una bala sobre un suboficial y luego, en la calma, la espera de lo inexorable "R. A. S."...

Los rebeldes incurables, los indisciplinados, servirán al comandante para formar una unidad de "elite": uniformes nuevos, trato preferencial y excelente comida. Así, los rebeldes se convierten en ases de un comando de caza, que será la gloria del ejército. Se dedican a los trenes blindados ,ataques a los convoyes, volar puentes. Es la guerra, dura, despiadada. Desesperados, furiosos, embrutecidos. Alain —el revolucionario didáctico y doctrinario— y Remy —el rebelde por antonamasia— continuarán haciendo la guerra. Alain, el que se niega a matar, transgrede principios aún más sagrados. Remy arroja sus armas y, con las manos vacías, se aleja hacia el horizonte. ¿Deserción? ¿Suicidio? "R. A. S."...

LOAS A BALLET PAULISTA

NUEVA YORK, 31 (Associated Press). — El diario "The New York Times" comenta favorablemente el debut del ballet de cámara Stagium de Brasil, grupo de danza moderna de San Pablo presentado en el Hunter College de esta ciudad, con los auspicios del Centro para las Relaciones Interamericanas.

"Las danzas son muy buenas y su entrega y sinceridad están más allá de toda duda", expresa el diario.

Stagium fue fundado en 1971 por Decio Otero y Marika Gidali. El programa constó de tres ballets con obras de temas cósmicos o enraizados en leyendas nacionales en los que Otero **"parece favorecer la presentación de dramas clásicos con trajes modernos"**.

El diario señala que "Jerusalen" fue el mejor de los presentados y que las diferentes etapas del Calvario, el Gólgota, la Piedad y la Crucificación fueron interrpetados con **"impato a través de agrupaciones escultóricas que semejaron frisos"**.

También elogia el ballet "María I, la reina loca" y la actuación de la solista Gidali en el papel de protagonista.

Al referirse a la coreografía del conjunto, el diario evoca la calidad y variedad de los espectáculos de este tipo que ofrecen compañías norteamericanas y las dificultades existentes.

CINE CHINO: UN NUEVO METODO PARA EL COLOR

PEKIN, 31 (ANSA). — Se han realizado en China varios filmes en colores con una técnica de vanguardia, afirma en primera página "El Diario del Pueblo", órgano oficial del PC chino.

Técnicos, artistas, obreros y cineastas han trabajado con entusiasmo para **"superar las fórmulas extranjeras y los esquemas del pasado"** y para que **"los filmes en colores chinos alcancen y superen los mejores niveles mundiales"**.

Según la descripción del diario, el procedimiento parece inspirarse en el método chino para hacer calcos sobre madera: la película se "colorea" una vez rodada, utilizando como colores base el rojo, el verde y el amarillo. Según "El Diario del Pueblo", el procedimiento es económico, los colores son más vivos que en las películas en colores tradicionales y se esfuman menos fácilmente.

Este nuevo procedimiento ha despertado la admiración de empresarios que desean llevar el mismo a distintos países de continente europeo, a fin de darlo a conocer.

EL ABORTO, TEMA DE OBRA TEATRAL

MILAN, 31 (ANSA). — En el "Teatro Officina" de Milán se ha ofrecido una representación teatral que tocó un candente problema social que en este momento afrontan, con ánimo de encontrarle algún tipo de solución, varios países de Europa; el del aborto. Se trata de un caso de aborto llevado a proceso. La obra, representada por 9 actores del Gruppo della Rocca se basa en "Un caso di aborto-il processo Chevalier". El hecho que en 1972 movilizó a la opinión pública francesa es bastante conocido. Una muchacha de 16 años, Marie Claire Chevalier, hija de una obrera, abortó con la ayuda de su madre. La cuestión judicial se transformó en seguida en un clamoroso proceso a las leyes francesas entonces en vigor. La calidad de los testigos que se presentaron en tribunales fue notable: entre otos, los Pemios Nobel Jacques Monod y François Jacob y Simone de Beauvoir.

LO QUE SE VE EN TV

14.30 7 COMPETENCIA
Programa didáctico-competitivo conducido por Ernesto Lerchundi. Colaboran: Patricia Lisi y los payasos "Cañito" y "Firulete" (120').

9 BUENAS TARDES, SABADO
Programa periodístico, musical y cómico, conducido por Daniel Guerrero y Rubén Aldao. Secciones "Show sobre patines", a cargo de Arturo Greco; "El patio español", con Maria Alexandra y Carlos Matilla; "Comentarios de fútbol", con Guillermo Nimo, y "El show musical", con la actuación en forma rotativa de Silvia del Río, E. Farrell, Dany Martin, Roko, Juan Franco y otros (240').

16.30 2 SEÑAL DE AJUSTE
Grabaciones y lectura de la programación (30').

7 VARIEDADES FILMICAS
Proyección de documentales (30').

17 2 COWBOY EN AFRICA
Serie de acción con Chuck Connors (60').

7 BOXEO INTERNACIONAL
Transmisión directa desde Colombia de la pelea que sostendrán por el título mundial de la categoría mediano, Rodrigo Valdés y Ramón Méndez. Relatos: Enrique Macaya Marquez (90').

18 2 LOS INVASORES
Serie con Roy Thinnes (60').

18.30 7 BASQUET
Transmisión de un encuentro de básquet correspondiente al torneo Unificación de primera división. Conducción general: Oscar Gañete Blasco (120').

9 EL FUTURO DEL FUTURO
Programa musical conducido por Juan Alberto Badia (60').

19 2 PRIMERA SECCION
EL CRIMINAL. Un peligroso criminal escapa del penal. Su propósito es vengarse del policía que lo atrapó y del juez que lo condenó. Intérpretes: Michael O'Shea, Virginia Grey y elenco.

19.30 9 BONANZA
Serie con Lorne Greene y Dan Blocker.

20.30 7 SONRISAS
Proyección del corto animado "El show de la pantera rosa" (30').

9 EL ARTE DE LA ELEGANCIA
Desfiles de modas con Jean Cartier y María Fernanda (60').

13 ANTES QUE EN EL CINE
MENSAJE A MI HIJA. Filme de origen norteamericano protagonizado por Bonnie Bodelia, Martín Sheen, Kitty Winn y Richard Murray. Dirección: Michel Lewis.

21 2 CINE DEL SABADO
CANTA EL CORAZON. En este filme norteamericano se narran los hechos más sobresalientes en la vida de Al Jolson. Intérpretes: Larry Parks, Bárbara Hale y elenco.

7 GALAS
Programa musical con la actuación de Danny Martin, Cacho Tirao, Horacio Salgán-Ubaldo de Lio, Patricia Clark, y la orquesta de Marito Cosentino, el humor a cargo de Raimundo Soto. Presentaciones: Liliana López Foresi (190').

11 COREA MUSICAL
Espectáculo a cargo de la delegación integrada por 78 niños de la República Democrática de Corea, que visitara nuestro país. Estarán presentes además el embajador de la República Popular Democrática de Corea. Chung-Wan-Sung y el senador Salas Correa. Animación: Rosemarie (90').

21.30 9 ALTA COMEDIA
"Arco de Triunfo", de E. M. Remarque, con la actuación de Beatriz Día Quiroga, Luis Dávila, Eduardo Rudy, Nelly Panizza, Alfredo Iglesias, Nora Kaleka y elenco. Dirección: Oscar Bertotto (120').

22 13 CINE SEGBA SIN CORTES
DESDE LA TERRAZA. Relata la vida de un joven quien, cegado por el éxito económico, descuida a su esposa y a sus propios sentimientos. Intérpretes: Paul Newman, Joanne Woodward y elenco.

22.30 7 CAMPEONATO DE VETERANOS
Transmisión directa desde la Federación Argentina de Box de las finales de Campeonato de Veteranos. Conducción general: Oscar Gañete Blasco (150').

11 HOLLYWOOD EN CASTELLANO
EL MOTIN DEL CAINE. Filme dramático de origen estadounidense que tiene como intérpretes principales a Humphrey Bogart y José Ferrer.

23 2 LA NUEVA GENERACION
Serie policial con Leslie Nielsen y John Berardine.

23.30 9 LA NOVELA ARGENTINA
"Nacha Regules", de Manuel Gálvez, con María Aurelia Bisutti, José María Langlais, Héctor Giovine, Romualdo Quiroga, Eduardo Adrián y elenco. Dirección: Wilfredo Ferrán (60').

24 13 PROGRAMA ESPECIAL
Recital del clavecinista estadounidense Igor Kipnis. Presentación: Emilio Stevanovitch.

0.30 9 PROGRAMON
Programa de interés general. Locución: Alberto Sabalza.

1.00 7 NOTICIERO 7
La actualidad relatada por Carlos Varela, Elvira Romei y Joaquín Darquier.

13 TRASNOCHE 13
Programa de interés general conducido por Julio Lagos. Además se proyectará el filme "Bésala y déjala" con Elaine Strich.

TEATROS

★ TEATRO COLON. — 35-1430. — Hoy 21 hs. Ext. Nº 25. Ballet "Giselle", de Adam - Coralli. Ballet y Orq. Est. del T. Colón. Dir. de Orq.: B. D'Astoli. Dir. Ballet: E. Agoglia P., $ 30. Loc. en Vta. desde el viernes. Bol. de 10 a 20 hs., en Tucumán 1111.

★ MUNICIPAL G. SAN MARTIN. Corrientes 1530. 46-8611. — Sala Martín Coronado. Hoy 21.30 hs.:
LOS DISFRAZADOS
Sainete dramático de Carlos E. Pacheco. Direc. R. Marucci. Mús.: S. Piana. Gran elenco. Pl. $ 30. Sala Casacuberta. Hoy 21.30 hs.:
ANTE LA PUERTA
Drama en dos actos de S. Tampieri. Segundo premio nacional de teatro de la Fundación G. Cadavid año 1974. Direc.: J. Palas. Mús. L. Paz. Platea $ 30.

★ MUN. ENRIQUE S. DISCEPOLO Corrientes 1650. 46-6070. Hoy 22 hs.
ROMANCE DE TANGO
Con V. Luque, R. Goyeneche, A. Stampone, Opus Cuatro, Julia y Lalo Bello, Mimos, M. Sandali, F. Fierro. Ballet. Actuac. y Conduc. O. Marconi. Direc.: J. C. Copes Pl. $ 30.

★ ARMANDO DISCEPOLO. Pichincha 58. 48-0682. Hoy 21.30 y 23.30. N. Ehlich y Yaski presenta:
LOS LOCOS OVICH
Con F. Winter.

★ ASTROS - Corrientes 746. T. E. 45-5541
HOY 21 Y 23 HORAS
EL ESPECTACULO DEL AÑO
SUSANA GIMENEZ JORGE PORCEL
VICENTE RUBINO
En el ASTROS LAS ESTRELLAS
y LUIS AGUILE
Con Gogó Andreu, Beba Granados, Tita e Isabel Coel, Nuri Cid, Alberto Irizar, Vicente Quintana y gran elenco. Prohibida menores 18 años. Localidades en venta con cinco dias de anticipación.

★ ASTRAL. Corrientes 1639. 46-5707 Hoy 20 y 22.30. J. Pérez Fernández y su:
GRAN BALLET DE AMERICA LATINA
Tres únicas semanas de actuación Sábado y domingo: Pipo Pescador.

★ AVENIDA. Avda. de Mayo 1222. 38-2295. Hoy 20.30 y 22.45. Exito de la Cía. de Zarzuelas. Dos últimas semanas. Dos nuevos programas:
MOLINOS DE VIENTO Y LOS CLAVELES
Miércoles 4: Bohemios y gigantes y cabezudos. Lunes 50 % Des.

★ BLANCA PODESTA. Corr'tes 1283. 35-2592. 2º año triunfal. Hoy 21 y 23.15. Soledad Silveyra. Direc.: Sergio Renán.
SABOR A MIEL
con H. Arana J. Mayor. A. Duarte y act. especial de Elsa Berenguer

★ COLISEO. Marcelo T. de Alvear 1119. 44-0242. Hoy 21 y 23.30 hs. Presenta al sensacional y fino espectáculo en 6 únicas actuaciones del exitoso conjunto:
LES LUTHIERS
En variado y brillante repertorio.

★ COMICO. Corrientes 1280. Tel. 35-2168. Hoy 21, 23 y Trasn. 1.15:
Adolfo Stray
A. Barbieri — Don Pelele
Rafael Carret
y la 1975 Moria Casán
en:
¡AQUI SE MATA DE RISA!
Gran espectáculo con mucha risa y mucho sexy. Sáb. Trasn. 1.15 hs (P|18|a.) Domingos: Vermouth. - Rebaja 50 %.

★ CORRIENTES. Corrientes 561. 45-9190. Continuado. En escena:
PICARDIAS
(De chicas bonitas)
Gran elenco de grandes figuras y mujeres superbonitas. En pantalla: Las mujeres somos así, con M. Vitti y E. M. Salerno. Días hábiles: de 12.30 a 23.30. Sábados de 16.45 a 2 hs.

★ CHACABUCO. - Chacabuco 947. 37-0819. Hoy 21 y 23 hs. Gran show
CABARET BIJOU
A. Zemma, C. Cytrynowski, F. Steimberg, J. C. Puppo, W. Balzarini, N. Bacaicoa, J. Sasi

★ DEL GLOBO. M. T. de Alvear 1155. 41-8351. Hoy 21 y 23.15 hs.:
LA COCINA
De Arnold Wesker. Direc.: Jorge Hacker.

★ ESTRELLAS - Riobamba 280
HOY 21 Y 23 HORAS
TATO BORES
y elenco en
¡HELLO TATO!
Dos horas de monólogos, sketch, música y canciones,
y
"EL MUNDO DE GINAMARIA"
Con Ginamaría Hidalgo y sus máximos éxitos, en una revista musical nunca presentada. Localidades en venta para los dos espectáculos con cinco dias de anticipación.

★ EL NACIONAL. Corrientes 960 35-0816. Hoy 21, 23 y Trasn. 1.15:
LIBERTAD LEBLANC
en:
¡VIVA LA LIBERTAD!
Darío Vittori, Alfredo Alaria, Peter and Alex, Maxim et Michel; Enrique Ibarreta, Calígula, Jorge Corona y Las Blue Bell Girls de Paris y su star dancer Pat Dalton. Loc. en Vta.

★ FLORIDA. Florida 165. 30-5360
BELDADES EXCITANTES
Revista frivola cómico-musical. Atrayentes vedettes y el trio cómico Los Popis. Cont. lunes a jueves de 13 a 21 hs. Viernes de 13 a 23 hs. Sábados de 18 a 1.30 P|18

★ LICEO. - Rivadavia y Paraná 38-1291. Hoy 21 y 23. Segundo año triunfal. Guillermo Bredeston, Nora Cárpena, en:
UNA ROSA PARA EL DESAYUNO
De Barillet y Gredy y un gran elenco. Direc.: E. Vega.

★ MAIPO. Esmeralda 443. 392-4882 Hoy 21, 23 y Trasn. 1.15 h.:
ALELUYA BUENOS AIRES
J. MARRONE - A. OLMEDO
MIMI PONS - NORMA PONS
JAVIER PORTALES
Lise Belanger, José Antonio, Rudy Chernicoff y Esteban Greco
VIOLETA MONTENEGRO
O. PACHECO - O. PACHECO

★ MARGARITA XIRGU. Chacabuco 875. 26-8350. Hoy 22.45 y 0.30 h.:
GRETA G'RBO
¡quién diría! Está bien y vive en Barracas. — Con O. Tesser, N. Tesolin y C. Levrino. Direc.: A. Percivale. Canilla libre.

★ NACIONAL CERVANTES. Libertad 815. 46-8881. Hoy 18.30 y 21.30. Presentación:
BALLET BRANDSEN
Con M. Pimentel y O. M. Murillo en "La Juana Azurduy" y Danzas argentinas, y la actuación del Conjunto Indoamericano "Salamanca" Pl. $ 20.

★ ODEON. Esmeralda 367. 45-3635. Hoy 21 y 23 hs.:
EL PRESTAMISTA
de Fernando Josseau. Con A. Calvo y L. Alarcón. Ambos dirigidos por F. Josseau Loc. en venta.

★ OLIMPIA. Sarmiento 777. Hoy a las 22 y 0.30. Vuelve el conjunto
HUERQUE MAPU
Interpretando folklore latinoamericano.

★ PAYRO. San Martín 766. 32-5922. Hoy 22.30 hs. La fuerza del destino no trae mala suerte, de E. Griffero. Direc.: R. Villanueva.

★ REGINA. Santa Fe 1235. 41-5709 Hoy 21 y 23.15 hs. El buen modo de
MARIA ELENA WALSH
Direc. musical: Oscar C. Ocampo con nuevas canciones. 4 únic. sem

★ TABARIS. C'tes. 827. 392-6694. Hoy, gran exito de la revista de Paco Parra: SEX O NO SEX, en el primer Strip-Concert de Bs. Aires a nivel del Crazy Horse. Con el elenco de D. Richard. Salón de París. P|18. Cont. de 13 a 19 hs., 19 21 y 23. num. Sáb. Trasn. 1.15 h. Estreno:

VARIEDADES

★ LUNA PARK. Ctes. 99. 31-1990. 5100 y 32-2135|2538. Por primera vez en América Latina. El más sensacional de los conjuntos de danzas populares:
MAZOWSZE
BALLET FOLKLORICO DE POLONIA
Inolvidable sucesión de cantos y vibrantes bailes. Expresiones del espíritu heroico de Polonia. Func.: Martes a viernes: 20.30 hs.; sábados: 18 y 21.30; Domingos y feriados: 17 y 20.30. Lunes descanso Local con 7 días antic. 10 a 20 hs. desde $ 20.

★ EL CIRCO DE CARLITOS BALA. Cuzco 250. Junto a la Iglesia San Cayetano. Hoy 16.30 y 19 hs. Debut Diviértase con CARLITOS BALA y 60 artistas internacionales.

CINES

CENTRO

★ A.B.C. Esmeralda 506. 392-9506. Cont. desde 10 a 3 hs. En vivo, estreno en escena: Bellas chicas se divierten. En pantalla:
EL AMOR MATRIMONIAL
(P|18|a.) Viernes y sáb. trasn.

★ ADAN. Corrientes 959. 392-6115 13, 15, 17, 19.5, 21.10 y 23.15 hs.:
MACUNAIMA
Con Dina Sfat, Rodolfo Arena y Milton Goncalves. 14.40, 16.40, 18.45, 20.50 y 22.55 hs.: Not. Sáb. trasnoche. (P|m|18).

★ ALFA. Lavalle 842. 392-1114. - 13, 14.55, 16.55, 19, 21.5, 23.15 hs Yves Montand, María Schell:
EL DIABLO POR LA COLA
(P|m|18). Director. Philippe de Broca. 14.40, 16.35, 18.40, 20.45, 22.55 Not. Sáb. trasnoche 1.15 hs.

★ ALFIL. Corrientes 1753. 40-7575 y 40-5680. A las 14.30, 16.40, 18.55, 21.10 y 23.30 hs. y sábado trasnoche 1.30 hs.:
PASARON LAS GRULLAS
Gran premio en el festival de Cannes y los máximos elogios de la crítica internacional, dirigida por M. Kalatozov. 14, 16.10, 18.25, 20.40 y 23 hs.: Notic. Mañ.: Amarcord.

★ AMBASSADOR. - Lavalle 777. 392-9700. 12.45, 14.45, 16.45, 18.50, 21 y 23.15 hs.:
EL SECRETO
J. L. Trintignant, M. Jobert, Ph. Noiret. (P|m|18). Direc. de R. Enrico. 14.30, 16.30, 18.35, 20.45 y 22.55 hs.: Not. Sáb. trasnoche.

★ AMERICA. Callao 1057. A las 13.30, 15.40, 17.30, 19.20, 21.10 y 23.30 hs.:
ROBBI, JENNY Y EL LEOPARDO
con M. Hopley y K. de Kock; 15.20, 17.10, 19.5, 20.55 y 22.50 hs.: Notic. Argentino. (S|R.)

★ ARTE. Diag. Norte 1156. 35-7934 John y Mary, de Peter Yates. P|18. 14.40, 16.20, 18, 19.45, 21.30 y 23.25: Hoy Trasn.: Rey por inconveniencia

QUE DAN EN EL...

★ ARIZONA. Lavalle 727. 392-6967. A las 13, 16.25, 19.50, 23.15 hs.:
NOCHE DE BODAS
14.40, 18.5 y 21.30 hs.: Confesiones de una azafata sueca. Color. P|18. Sábado trasnoche.

★ ATLAS. Lavalle 869. 392-1936. 12.50, 14.50, 16.50, 18.55, 21 y 23.10. Ch. Bronson, R. Duvally J. Ireland
LA FUGA INCREIBLE
(P|14|a.) 14.30, 16.30, 18.35, 20.40 y 22.50: Notic. Arg. Trasn. 1.15 h.: Próx.: Nazareno Cruz y el lobo.

★ A. KRAFT. Florida 683. 392-2775. S|n. 13, 14.55, 16.55, 19; num. 21.10 y 23.15 hs. Un filme excepcional:
EL AMOR A LA HORA DE LA SIESTA
Direc.: E. Rohmer. (P|18|a.) 14.45, 16.45, 18.50, 21, 23.5 hs.: Noticiero. Hoy trasn. 1.5 h.

★ AVENIDA. Av. Mayo 675. 33-6626 Cont. 13, 16.20, 19.45, 23.5: Una noche en Casablanca; 14.30, 17.50 y 21.15 hs.: Kufu, de Sicilia con furor, color. (S|R.)

★ BETA. Lavalle 925. 35-1850. 14.15 17, 19.45 y 22.25 hs.:
TERREMOTO
(P|m|14). Con: Ch. Heston, A. Gardner, G. Kennedy, L. Greene. Sonido Sensurround. Sáb. trasn 1.30 hora.

★ BIARRITZ. Suipacha 482. Tel. 392-0356. 13, 15.25, 17.55, 20.30, 23 De Agatha Christie. Con A. Finney I. Bergman y R. Widmark, en:
CRIMEN EN EL EXPRESO DE ORIENTE
15.10, 17.40, 20.10, 22.45 hs.: Not Sáb. trasnoche.

★ BROADWAY. C'tes. 1155. 35-2345. 13, 15.20, 17.50, 20.25 y 23 hs. Alberto Gerchunoff en:
LOS GAUCHOS JUDIOS
(S|R.) Pepe Soriano, O. Terranova, China Zorrilla, M. R. Gallo y la actuación de Ginamaría Hidalgo y gran elenco. Direc.: J. J. Jusid. Sábado Trasn. 1.15 h. Loc. venta 3 días antic.

★ CALLAO. Callao 27. 40-1898. — 13.50, 16.10, 18.30, 20.50 y 23.10 hs.:
LOS GAUCHOS JUDIOS
(S|R.) Con Ginamaría Hidalgo, P. Soriano. Tech. 15.50, 18.5, 20.25 y 22.45 hs.: Not. Sáb. Trasn. 1.25 hs.

★ CAPITOL. Santa Fe 1848. 44-2379 Hoy 14.30, 16.40, 18.50, 21 y 23.10:
EL SECRETO
(P|m|18). Con Jean L. Trintignant Marlene Jobert, Philippe Noiret 14.10, 16.15, 18.25, 20.35 y 22.45 hs.: Not. Sáb. trasnoche.

★ CERVANTES. - Belgrano 1820. 38-2698. Cont. 16.30, 19.50 y 23.10: Yo maté a Facundo. 15, 18.10 y 21.30 hs.: Las dos culpas de Bettina. 14.30 hs.: Var. (P|m|14).

★ CINEMA UNO. - Suipacha 460 13.40, 16, 18.20, 20.45, 23.10 hs.:
PERDIDOS EN LA NOCHE
(P|m|18). Direc.: John Schlesinger Con D. Hoffman, J. Voight. 13.20 15.45, 18.5 20.30, 22.45 hs.: Not Arg. Sáb. trasnoche

★ CINEMATECA (Teatro SHA). Sarmiento 2255. 48-2170. A las 15, 17, 19.21 y 23 hs.: Notic. y Los compañeros, de M. Monicelli, con M. Mastroianni y R. Salvatori. P|14.

★ COSMOS 70. Corr'tes 2046. 49-086 14.50, 16.30, 18.10, 19.55, 21.40, 23.25
TREN ESTACION CIELO
S|R. 14.30, 16.10, 17.50, 19.35, 21.20 y 23.5 hs.: Varied.

★ EMPIRE. - H. Yrigoyen 1934. 47-8770. 15.10, 17.20, 19.15, 21.10 y 23 hs.:
LOVE STORY
(Historia de amor)
(P|m|14). Amar es... nunca tener que pedir perdón. Hoy Trasn.

★ ELECTRIC. Lavalle 836. 392-1846. Cont. desde 13 hs. Vamos a matar Sartana; Indio. S|R.

★ GAUMONT. Riv. 1635. 40-3050. 13.15, 15.30, 18, 20.30 y 23.10 hs Vuelve Cinerama presentando el extraordinario filme:
ESTO ES CINERAMA
S|R. 13, 15.10, 17.40, 20.10 y 22.50: Notic. Próx.: Las siete maravillas del mundo.

★ GLORIA. Av. Mayo 1225. 38-6966. El pibe Cabeza; Seguro de castidad. Color. (P|18|a.)

★ GRAN REX. - Corrientes 857 392-8000. 13, 14.50, 16.50, 19, 21.10 y 23.15 hs. F. Luppi, J. M. Gutiérrez, N. Sebre y C. Cores, en:
YO MATE A FACUNDO
YO MATE A FACUNDO
Eastmancolor. - 12.50, 14.35, 16.30 18.35, 20.45 y 22.55 hs.: Not. Sáb trasnoche. Jueves 5: 22.30 hs. Presentación de
CHARLES AZNAVOUR

★ GRAN SPLENDID. Avda. Santa Fe 1860. 44-0808|7204. 14.40, 17.20, 20, 22.40 hs.: Not. 15.10, 17.50, 20.30 23.10 y Sáb. trasnoche 1.30 hs.:
DOS CONTRA TODOS
(P|m|18). Tech. Con J. Caan, A. Arkin, L. Swi. Próx.: Cierta clase de ternura.

★ IDEAL. Suipacha 378. 35-3300. Super Cinerama Ideal presenta a las 14.5, 16.20, 18.40, 21 y 23.20 Sábado trasnoche 1.25 h.:
CASA DE MUÑECAS
con J. Fonda, E. Fox y T. Howard Technic. (P|14|a.) 15.50, 18.10, 20.30 y 22.50 hs.: Noticiero.

★ IGUAZU. Lavalle 940. 392-4431. 13, 15, 17, 19, 21.5 y 23.10 hs.:
DECAMERON PROHIBIDISIMO
con E. Girolami y R. Garrone. Color. (P|m|18|a.) 14.40, 16.40, 18.40, 20.45 y 22.50 hs.: Notic. Sáb. Tras.

★ LIBERTADOR. Corrientes. 1334. 40-7443. A las 13.50, 16.5, 18.25, 20.45 y 23.15 hs.:
LLANTO PARA UN BANDIDO
(P|14|a.) L. Ventura, F. Rabal, P. Leroy. Direc.: Carlos Saura; 13.30, 15.45, 18.5, 20.25 y 22.45 hs.: Notic Sábado trasnoche 1.15 h.

★ LOIRE. Corr'tes 1524. 49-1900 Refrig. 13.15, 15.15, 17.45, num. 20.15 22.45 y Trasn. 1.15:
PERMISO DE AMOR HASTA MEDIANOCHE
(P|18|a.) Con J. Caan, M. Mason.

★ LORANGE. Corr'tes 1372. 45-7386 Loc. num. 13.40, 15.35, 18, 20.25 y 22.50 (Sáb. trasn. 1.15). De Paul Mazursky, con Art Carney: P|14|a.
HARRY y TONTO

★ LORCA. Avda. Corrientes 1428. 40-5017. 13.20, 15.20, 17.20, 19.20, 21.15 23.10 y Sáb. trasnoche:
MACUNAIMA
Un filme de Pedro Andrade. (P|18)

★ LORENA. Corr'tes 1551. 46-7501 14, 16, 18.20, num. 20.40, 23, Trasn. 1.20 h. De Luis Buñuel:
EL FANTASMA DE LA LIBERTAD
(P|18|a.) Con Mónica Vitti, Jean-Claude Brialy, Michel Piccoli.

★ LOSUAR. Corrientes 1743. 40-6106 13.15, 15.20, 17.50, 20.20, 22.45; Sábado trasnoche 1.20:
EL GOLPE
S|R. Paul Newman, R. Redford y R Shaw. Dirig. por G. R. Hill.

★ LUXOR. Lavalle 669. 392-3893. Calefac. 13.25, 15.20, 17.20, 19.20, 21.20 y 23.20 hs.:
ROBBI, JENNY Y EL LEOPARDO
de Tim Spring, con M. Hopley, K. de Kock, B. Finny y D. Smith. Technic. (S|R.) 13.5, 15, 17, 19, 21 y 23 hs.: Notic. Arg. Sáb. Trasn. 1.30 h.

★ LOS ANGELES. Ctes. 1770. Tel 40-3742 y 45-2405. Unica sala en el mundo consagrada a
WALT DISNEY
13.50, 16, 18.20, 20.35 y 22.40 hs.: Not. y
LOS HIJOS DEL CAPITAN GRANT
Tech. Con M. Chevalier y Hayley Mills. Sáb. y domingos Los. Num En breve: La cenicienta.

★ MAJESTIC. Pueyr. 230. 87-9636. Cont. de 14 a 0.30 h. (P|18|a.) A las 15.30 18.20 y 21.20: La noche de la gaviota; 14, 16.50, 19.45 y 23: Las petroleras; Notic. Sáb. 0.50 h. Trasn.: Monterrey Pop.

★ METRO. - Cerrito 570. 35-4219 14, 16.15, 18.35, 20.55, 23.10 hs.:
PRIMERA PLANA
S|R. Color J. Lemmon, W. Matthau, C. Burnett. Dir.: B. Wilder 13.40, 15.55, 18.10, 20.30, 22.45 hs.: Not Sáb. Trasn. 1.10 hs.

★ METROPOLITAN. Corrientes 1343. 40-1064|0816. A las 13.50, 16.5, 18.25, 20.50 y 23.20 y sábado trasn. 1.35:
UNA VALIJA DIPLOMATICA
Con Mireille Darc, Michel Constantin y Jean P. Marielle. (P|18) Tech. Trasnoche 1.35 h. 15.40, 18, 20.20 y 22.50 hs.

★ MONUMENTAL. - Lavalle 780. Tel. 392-4815. 12.50, 14.50, 16.55, 19, 21.10, 23.15 hs Roy Schneider, Tony Lo Bianco:
EL ESCUADRON IMPLACABLE
(P|m|18). 14.35, 16.40, 18.45, 20.55, 23 hs.: Suc. Arg. Sáb. trasnoche.

★ OCEAN. Lavalle 739. 392-1515. 13.40, 16, 18.20, 20.45 y 23.10 hs.:
LAS PROCESADAS
(P|m|18). Con O. Zubarry, M. Carreras, S. Rinaldi, L. Manso, M. de Urquijo, J. C. Altavista y A. Argibay. Direc.: E. Carreras. 13.5, 15.25, 17.45, 20.10, 22.35 hs.: Not. Sáb. trasnoche 1.20 hs.

★ OPERA. Corrientes 860. 35-1335. A las 13.50, 16.5, 18.30, 20.55, 23.20 y sábado trasnoche 1.30 h.:
VIRILIDAD
Una producción de C. Ponti, con T. Ferro, A. Belli y M. Porel. Tec. (P|18|a.) 15.40, 18, 20.25 y 22.50: Notic. 9 y 10 de junio 23 hs., en escena el show de
ROBERTO CARLOS
Localidades desde $ 100.

★ PARAMOUNT. Lav. 845. 392-9999 13, 14.55, 16.55, 19.5, 21.10, 23.20:
LLANTO POR UN BANDIDO
(P|14|a.) F. Rabal, L. Masari, Ph. Leroy. De C. Saura. Eastmancol. 14.40, 16.35, 18.45, 20.55, 23 hs.: Notic. Sáb. Trasn. 1.30 h.

★ PLAZA. Corrientes 939. 392-7577. Calefacción. 13.10, 15.15, 17.25, 19.25 21.20 y 23. L. de Funes y C. Marin:
UN LOCO LINDO EN EL GENDARME DE SAINT TROPEZ
14.55, 17.5, 19.5, 21.5 y 23 horas. Notic. y Varied.

★ PREMIER. Corrientes 1565. Tel 46-2113. - 13.15, 15.10, 17.5, 19.10 21.10, 23.10 hs.:
YO MATE A FACUNDO
(P|m|14). Color. Con F. Luppi y N. Sebre. Dir.: Hugo del Carril 14.50, 16.45, 18.45, 20.50, 22.50 hs. Not. Sáb. trasnoche.

★ REAL. Esmeralda 425. 392-3600 A las 13, 15, 17, 19, 21 y 23 hs La película más divertida del reino animal:
EL PARAISO VIVIENTE
14.40, 16.40, 18.40, 20.40, 22.40: Not. Argent. (S|R.) Cinemasc. Tech.

★ ROTARY. Corr'tes 565. 49-7061 Cont. 13 a 2.30 hs. Pl. $ 10. A las 13, 16.30, 20 y 23 hs.: La orgía de la violencia; 14.40, 18.10, 21.30 y 0.40 h.: Víctimas del amor. Color (P|m|18|a.)

★ SANTA FE 1. Av. Santa Fe 1947 14, 16. Num. 18.10, 20.20, 22.30. Sáb trasnoche 0.45 hs.:
YO MATE A FACUNDO
(P|m|14). De Hugo del Carril. Con F. Luppi, N. Sebré, Carlos Cores y elenco.

★ SANTA FE 2. Av. Santa Fe 1947 14.30, 16.30. Num. 18.40, 20.50, 23 Sáb. trasnoche 1.15 hs. De Philippe de Broca, con Yves Montand:
EL DIABLO POR LA COLA
(P|m|18)

★ SARMIENTO. Lavalle 852. Tel 392-3338. 13.20, 15.45, 18.10, 20.40 y 23.10 hs.:
JUNTOS SON DINAMITA
S|R. Con Terence Hill y Bud Spencer. 13, 15.20, 17.45, 20.15 y 22.45: Not. Sáb. trasnoche.

★ S. LAVALLE. Lav. 921. 35-0235 Cont. 12.20 hs. Pl. $ 12. A las 12.30, 16.40, 20.50 y Trasn. Cont. 1 h.: Serpico: 14.50, 19 y 23.10 hs.: Pasión por el peligro. (P|18|a.)

★ STUDIO. Santa Fe 2541. 821-5845. 14.15, 16.10, 18.20, 20.35, 22.50 hs. Sáb. trasnoche 1 hs.:
REPULSION
(P|m|18). De Roman Polanski, con Catherine Deneuve.

★ SUIPACHA. Suipacha 442. Tel. 392-1195. Cinco locos y el collar de la reina. Las doce sillas. S|R Sáb. trasnoche: Busco mi destino

★ TEATRO SAN MARTIN. (Sala Lugones). Corrientes 1530. 46-8611. Num. 15.5 y 17: Notic. y Snoopy vuelve a casa. (S|R.) Num. 16.55 y 21.55 hs.: Corto; Notic. y Hello Dolly. (S|R.)

★ TROCADERO. Lavalle 820. Tel. 392-1455. 13, 15.15, 17.35, 20 y 22.35: Not. Arg. 13.15, 15.35, 18, 20.30 y 23 hs.:
DOS CONTRA TODOS
Con Alan Arkin y James Caan (P|m|18). Sáb. trasnoche.

ALMAGRO

★ LORIA. Rivadavia 3058. 87-1436. Las procesadas. La flor de la maffia. Cont.

★ PALACIO DEL CINE. Rivadavia 3636. 812-4818. Cont. 14.40, 18.45 y 22.30 hs.: Los gauchos judíos. 16.40 y 20.45 hs. Amalio Reyes..., un hombre. S|R.

★ ROCA. Rivadavia 3753. 812-1517 Cont. 14.45, 18.40 y 22.30 hs.: Not. Casa de muñecas. 16.55 y 20.55 hs.: Bisturí, la mafia de blanco. (P|14)

BELGRANO

★ BELGRANO. Cabildo 2356. Tel 73-5691. 14, 16.15, 18.30, 20.50, 23: Los gauchos judíos. 15.55, 18.15 20.30, 22.50: Var. S|R. Sáb. Trasn

★ CABILDO. Cabildo 2347. 73-3852 15.10, 17.40, 20.10, 22.40 y Trasn.: 0.50: Las procesadas; 14.30, 17, 19.30 y 22 hs.: Varied. y Notic. (P|18|a.

★ CUMBRE. García del Río 4127 70-5572. La fiesta inolvidable. Huckleberry Finn. S|R.

★ GRAL. BELGRANO. - Cabildo 2165. 781-7200. 14, 16.10, 18.25, 20.40, 23: Los gauchos judíos. Not. Sáb. trasnoche.

★ G. PAZ. Cabildo 2702. 781-1412. Loc. num. Cont. 16.10, 19.30 y 23: Yo maté a Facundo. Color. (P|14|a.) 14.30, 17.50 y 21.20: Las dos culpas de Betina. Color. Notic.

★ GRAN SAVOY. Av. Cabildo 2829 781-6500. 16.5, 19.35 y 23.5 hs.: Robbi, Jenny y el leopardo. 14.5, 17.35 y 21.5 hs.: Cinco locos mosqueteros. Not. Cont. S|R.

★ LIDO. Av. Cabildo 3241. 701-2996 14, 18.20, 22.40: Papillón. 16.30 y 20.50: Mi hermano el mafioso. Not. Pl. $ 10. (P|m|14). Sáb. trasnoche.

★ MIGNON. Juram. 2433. 73-3899 Cont. 14, 16.10, 18.20, 20.35, 22.50 Sáb. Trasn. 1 h. Con M. Darc Una valija diplomática. P|18|a.

★ ROSEDAL. Serrano 2454. 774-3101. 15.35, 18.55 y 22.30 hs.: Robbi, Jenny y el leopardo. 13.45, 17.5, 20.30: Buen funeral, amigo, yo pago. Col. Cont. Sáb. trasnoche.

★ RITZ. Cabildo 685. 771-6686. - 15.40, 19.15 y 23: El llanto de un bandido: 14, 17.10 y 21.10: Historias sobrenaturales. Color. P. 14. Sáb. trasn. Woodstock.

BOEDO

★ CUYO. Boedo 858. 97-6975. Cont. 16.5, 19.30 y 23.10 hs.: Yo maté a Facundo. 14.30, 17.40 y 21.10 hs.: Las dos culpas de Betina. (P|14). Sáb. trasnoche.

★ EL NILO. Boedo 1063. 97-2984 16.15, 19.40, 23.5 hs.: Robbi, Jenny y el leopardo S|R. 14.20, 17.45 y 21.10 hs.: Buen funeral, amigo, yo pago. Color. Cont. Sáb. trasnoche

★ GRAN SAN JUAN. S. Juan 3246. 97-4293. Extrañas gotas de sangre Cómo tener éxito cuando se es tonto y llorón. Que así sea, Trinidad. (P|m|18).

★ CINE MODERNO. Boedo 937. 97-8601. Juggernaut. El loco, loco. asalto de un banco. Operación hermano menor. S|R.

★ NAT. PALACE. Av. San Juan 2461. 941-1723. Calef. 16.30 y 22.45: El archivo de Odessa. 14.15 y 20.30: El oro de Mackenna. 18.45: 40 kilates. (P|m|14).

★ LOS ANDES. Boedo 777. 97-4233 Cont. 15.30, 19.20 y 23.10 hs.: Los gauchos judíos. 14, 17.30 y 21.20: Amalio Reyes, un hombre. S|R.

★ SELECT S. JUAN. Avda. San Juan 2510. 941-5908. 17.40 y 22.35: Triángulo de cuatro. Cont. 15.50 y 20.45: Los doctores las prefieren desnudas. 14.30 y 19.25: Los neuróticos. (P|m|18).

COLEGIALES

★ ALVAREZ THOMAS. A. Thomas 841. 54-4999. 14.20, 18.30, 22.30 hs.: 007, el hombre con el revólver de oro. 16.40 20.40 hs.: Un hombre y una mujer.

★ ARGOS. Federico Lacroze 3455. 54-0673. 16, 19.25, 23.10 hs.: Casa de muñecas. 14.20, 17.40, 21.15 hs.: Bisturí, la maffia de blanco. 19.20 22.55 hs.: Not. (P|m|18).

★ REGIO. Córdoba 6056. 772-3350. Robinson Crusoe. Indio. S|R.

★ RIALTO. Córdoba 4287. 86-8764. 14.30, 18.25 y 22.30 hs.: Las procesadas. Tech. 16.10 y 20.5: La flor de la maffia. (P|m|18). Cont.

FLORES

★ AUD. SAN ROBERTO. Bolivia 667. 612-0084. A las 13 hs.: Ciclo cinematográfico pedagógico.

★ COLISEO. Bonorino 36. 631-6181 14.15, 17.10, 20.15 y 23.10 hs.: Robby, Jenny y el leopardo. Technic 15.45, 18.40 y 21.45 hs.: Cinco locos en el supermercado. Sáb. tras noche.

★ CONTINENTAL. Carabobo 945. 631-2218. Cont. Triángulo de cuatro. Los doctores las prefieren desnudas. (P|m|18).

★ FENIX. Rivadavia 7802. 612-8858 Cont. 14.50, 18.40 y 22.30 hs. Una valija diplomática. 16.55 y 20.45: Cuerno de cabra. (P|m|18).

★ FLORES. Rivadavia 6661. Tel. 631-3701. 16.20 19.45, 23.10 hs.: Yo maté a Facundo. 14.30, 18, 21.25 Las dos culpas de Betina. Notic (P|m|14). Sáb. trasnoche.

★ FLORESTA. Corro 331. 67-8689. Cont. Sérpico. Un verano contigo. (P|m|18).

★ G. PRIX. Gaona 3263. 59-2551 14.40, 18.35 y 22.40: Las procesadas; 16.25 y 20.30: La flor de la mafia. (P|18|a.) Hoy trasn. 0.50 h

★ GRAN RIVADAVIA. - Rivadavia 8636. 69-1346. Los 3 mosqueteros Sálvese quien pueda. S|R. Pl. $ 6

★ LOPE DE VEGA. L. de Vega 1744. 567-4343. 14.30, 18.40, 23 hs.: Las procesadas. 16.25 y 20.30 hs.: La flor de la maffia. (P|m|18).

★ MORENO. Av. Rivadavia 5050. 90-4303. 15.20, 19.20, 23.20 hs.: Las procesadas. 17.5, 21.10: La flor de la maffia. 14.30 hs.: Var. Sábado trasnoche.

★ PUEYRREDON. Rivadavia 6871 612-0389. Noche plateas num. Cont. 14.15, 18.5 y 22.20 hs.: Notic. y Casa de muñecas. T'Color; 16.20 y 20.35: Bisturí, la mafia de blanco E'Color. (P|14|a.) Trasnoche 1 h.: Virilidad.

★ R. INDARTE. R. Indarte 44. 612-5500. 14, 15.10, 18.20, 20.30 y 22.50 hs.: Los gauchos judíos. Not. S|R. Próx.: Yo maté a Facundo.

★ SAN JOSE. Rivadavia 7350. Cont. desde las 13.30 hs. Indio. El hundimiento del Japón. (P|m|14).

★ SAN MARTIN. Rivadavia 7060. 612-5416. 13.30, 17.10, 20.50 hs.: Un asalto genial. Not. 15.20, 19, 22.40: Mister Majestyk. Pl. $ 6. (P|14). Sáb. trasnoche: Cómo me enseñaron a amar a las mujeres.

LINIERS

★ GRAN LINIERS. Av. Gral. Paz 47. 653-2266. Yo maté a Facundo. 15.30, 19, 22.30. Las dos culpas de Bettina: 13.50, 17.15, 20.45. (P|14)

★ MARTIN FIERRO. Avda. Gral. Paz 47. 653-2266. Los gauchos judíos. 13.40, 15.50, 18, 20.10, 22.30: Not. S|R.

★ ODEON. Montiel 160. 641-7673. 15.45, 19.30 y 23.15 hs.: Las procesadas. 13.40, 17.25, 21.10 hs.: La flor de la maffia. Cont. (P|m|18).

MATADEROS

★ ALBERDI. J. B. Alberdi 6165. 68-0496. Las procesadas. La flor de la maffia. (P|m|18).

★ BUENOS AIRES. Av. del Trabajo 5427. 68-2525. Los hijos del capitán Grant. La noche de las narices frías.

★ EL PLATA. J. B. Alberdi 5751. 68-1118. Cont. 16, 19.20 y 22.50 hs.: Yo maté a Facundo. 14.20, 17.40 y 21.10 hs.: Las dos culpas de Bettina. (P|m|14).

★ LUGANO. Murguiondo 4067. - 601-3157. Las procesadas; La flor de la mafia. (P|18|a.)

PARQUE PATRICIOS

★ PABLO PODESTA. La Rioja 2153. 91-1355. ¿Adónde vas, Magdalena? El extraño vicio de la Sra. Brown, Pasión impura. (P|m|18).

★ RIVAS. La Rioja 2054. 91-1841. La leyenda del tamarindo, el hombre del brazo de oro. (P|m|14).

★ SAENZ. Av. Sáenz 449. 91-8455. Las procesadas. La flor de la maffia. (P|m|18).

SUR

★ CONSTITUCION. B. de Irigoyen 1414. 23-0248. 18.35, 19.10 y 22.30: Yo maté a Facundo 14.15, 17.15 y 20.45 hs.: Las dos culpas de Bettina. (P|m|18).

★ DANTE. Alte. Brown 1243. Tel. 21-6484. Cinturón negro contra la maffia. Más allá de la tumba.

★ OLAVARRIA. Olavarría 656. Las procesadas. La flor de la maffia. (P|m|18).

VILLA DEVOTO

★ ACONCAGUA. Av. Mosconi 3360 571-5208. 14.20, 17.30, 20.50: Manos sucias sobre la ciudad. 16, 19.20 22.40: La fuga de la Isla del Diablo.

★ DEVOTO. N. York 3330. 50-1443. "007" y El hombre con el revólver de oro: Los perversos sueños de una rubia; Amor al estilo sueco Hoy trasn.: Hagamos el amor.

VILLA DEL PARQUE

★ PARQUE. Cuenca 3256. 50-4448. 14.30, 18.30, 22.30: Operación oro. 16.30, 20.30: Shalako. Not. Pl. $ 6.

VILLA URQUIZA

★ EDEN. Baunnes 2506. 51-2135. Las procesadas. La flor de la maffia. El mar nos une (corto). Cont (P|m|18).

★ 25 DE MAYO. Triunvirato 4438. 51-1859. Cont. 16.30, 19.50 y 23.10: Yo maté a Facundo. 15, 18.10 y 21.30 hs.: Las dos culpas de Bettina. 14.40 hs.: Var. (P|m|14).

GRAN BUENOS AIRES

★ V. BALLESTER. - Majestic. - Los gauchos judíos. Santos Vega. —Sarmiento. - Yo maté a Facundo. Las dos culpas de Bettina.

★ SAN MARTIN. - Ateneo. - Los gauchos judíos; Quiero besarlo, señor. —Gran Plaza. - Yo maté a Facundo. Las dos culpas de Bettina —Moreno. - La fuga increible. Los curos.

★ EL PALOMAR. - Helios. - Yo maté a Facundo. Las dos culpas de Bettina.

★ S. A. DE PADUA. - Gran Sarmiento. - Yo maté a Facundo. Las dos culpas de Bettina.

★ MERLO. - G. Merlo. - La novicia rebelde. La pandilla de Charlie Brown.

★ MUNRO. - Astral. - El clan de la muerte. Cinturón Negro contra la maffia. Amarcord.

★ MUNRO - Regina - Las dos culpas de Bettina; Yo maté a Facundo.

★ CASEROS - Urquiza - Los gauchos judíos; Allá en el norte. —Paramount - Yo maté a Facundo; Las dos culpas de Bettina.

★ RAMOS MEJIA. - G. Belgrano. - Yo maté a Facundo. Las dos culpas de Bettina. —San Martín. - Robbi, Jenny y el leopardo. Cinco locos mosqueteros. Sáb. trasnoche: Raza de señores.

★ LANUS. - Las Flores. - Los hijos del capitán Grant y Goofy y Donald campeones olímpicos.

★ AVELLANEDA. - Colonial. - El olor de las fieras. La seducción, El amante. —Gral. Roca. - En contra de la organización. Las minas del rey Salomón. Las campanas de la muerte. —Maipú. - Los gauchos judíos. Quiero besarlo señor. —Mitre. - Robbi, Jenny y el leopardo; El día del delfín. —Sarandí (Sarandí) - Los gauchos judíos; Amalio Reyes, un hombre. —Wilde (Wilde) - Robbi, Jeny y el leopardo; El día del delfín.

ULTIMA HORA, diario de la mañana, tarde y noche. Registro de la Propiedad Intelectual Nº 1.277.046. Dirección, redacción administración y talleres: Azopardo y Garay. T. E. 30-0181 al 84 y 30-7811 al 13. Director general: Délfor F. E. Otero

SU DESTINO MAÑANA

ACUARIO
(21 de enero al 20 de febrero)

Active planes de trabajo, usted puede evitar inconvenientes. Amor, de su actitud comprensiva depende el éxito.

PISCIS
(21 de febrero al 20 de marzo)

Asuntos de trabajo reclamarán su atención, ocúpese personalmente. Amor, armonía y comprensión. Salud, mejor.

ARIES
(21 de marzo al 20 de abril)

Se concretan planes de trabajo, apoyo de personas de experiencia. Amor, nada nuevo. Colabore con familiares.

TAURO
(21 de abril al 22 de mayo)

Buena predisposición de ánimo para su trabajo habitual, se adelantan tareas. Amor, simpatía y comprensión.

GEMINIS
(22 de mayo al 21 de junio)

Asuntos de trabajo toman un giro inesperado, no se desanime que la soulción llega. Amor, altibajos. No al juego.

CANCER
(22 de junio al 21 de julio)

Altibajos en su trabajo, buenas posibilidades pero también algunos inconvenientes. Amor, buenas perspectivas

LEO
(22 de julio al 21 de agosto)

No permita retrasos en asunto de trabajo bien encaminado, de su actitud depende el éxito. Amor, sin nubes.

VIRGO
(22 de agosto al 22 de setiembre)

Active planes de trabajo, es el momento de tomar una decisión. Amor, evite discusiones inútiles. Viaje concretado.

LIBRA
(23 de setiembre al 23 de octubre)

Carta o noticia relacionada con nuevas tareas, obre sin temor. Amor, analice sus sentimientos y sea sincero.

ESCORPIO
(23 de octubre al 21 de noviembre)

Prudencia ante ofertas de nuevas actividades, no es el momento de cambios. Amor, todo continúa bien. Noticias.

SAGITARIO
(22 de noviembre al 21 de diciembre)

Colabore con compañeros en su trabajo, usted puede superar una situación difícil. Amor, carta o noticia feliz.

CAPRICORNIO
(22 de diciembre al 20 de enero)

Cambios en planes de trabajo, enfrente los hechos con optimismo. Amor, no existen motivos para dudar. Visitas.

DETIENEN EN BOLIVIA A CINEASTA

LA PAZ, 31 (Associated Press). — Agentes policiales detuvieron al cineasta Antonio Eguino, miembro de un grupo cinematográfico que realizó las películas más premiadas de Bolivia en los últimos años. Familiares de Eguino, 34 años, manifestaron que el director fue detenido el lunes y que permanece en el Departamento de Orden Político (DOP) de esta ciudad. Asimismo informaron que la detención se produjo después que la policía conoció una copia del filme documental: "El coraje del pueblo", producida por la radio-televisión italiana en 1971.

La misma fue galardonada con el premio de la Oficina Católica Internacional del Cine en el XXII Festival Cinematográfico de Berlín. El filme es una presentación de las luchas sindicales de los mineros bolivianos de 1942 a 1967. En este último año se produjo una intervención militar en las minas nacionalizadas. El mismo grupo de Eguino produjo también "Sangre de cóndores", que mereció el León de Oro en el Festival de Venecia de 1970.

SU SUERTE ESTÁ ECHADA

♡ I	◇ C	♠ A	♡ N	◇ O	♣ P	♡ T	◇ N	♠ C	♣ A	◇ S	♠ T
♠ I	♣ Z	♡ E	♣ E	◇ U	♡ L	♠ V	♡ I	♣ N	◇ L	♠ I	♣ E
◇ T	♣ L	♡ G	◇ E	♠ D	♡ E	◇ A	♡ N	♠ A	◇ U	♠ D	◇ N
♠ P	◇ A	♣ H	◇ B	♡ C	♠ E	◇ O	♡ I	♠ L	♣ O	◇ G	♠ I
♠ G	◇ A	♠ R	♡ A	♣ G	◇ D	♠ O	♣ A	◇ O	♠ S	♣ R	♠ A

En estos 60 naipes se encuentra encerrado un mensaje para usted. Acaso se trata de un augurio o de una advertencia que no deberá desestimar. Para dar con el mensaje que corresponda al lector éste debe proceder de la siguiente manera: si su nacimiento se ha registrado entre los días 5 y 11 (no importa el mes) elegirá PICAS; si se ha producido entre los días 12 y 19, TREBOL; si lo fue entre los días 20 y 27, DIAMANTE, y finalmente, si su advenimiento al mundo aconteció entre los días 28 y 4, su palo será CORAZONES. Una por su orden leyéndolas de izquierda a derecha, las letras que llevan las cartas correspondientes a la fecha en que nació y escríbalas. Así obtendrá el mensaje requerido.

RAPHAEL AHORA SE HIZO BAILARIN

Algo alicaídas sus acciones, Raphael, **el ex niño de las chinchillas**, busca cosas **para llamar la atención**. Ora **se deja la barba, ora trata de conchabar a Liza Minnelli** (para un reducto teatrero que posee en Madrid), ora **asoma en un tape televisivo**. El mismo, grabado en Europa, se daría en la televisión argentina (negocios mediante) y es de largo alcance (por su duración). En el mismo, don Raphaelillo no solo cantorea sino que, aparte, se muestra como **saltarín de la danza. Habrá que verlo haciendo cabriolas...**

Amarga Espera

Ha sido borrado de las listas de actores que asoman en el video el cómico de Olivos Juan Carlos Altavista. Si bien le hicieron la promesa-promesa de que lo llamarían, el creador de "Minguito Tinguitella" puede quedarse bien sentado, esperando al lado del teléfono. **Tampoco fue hablado para actuar por radiofonía**. Es por eso que don Altavista pasa el tiempo pedaleando (en bici), paseando con la parentela y haciendo crucigramas. Mientras, piensa **cuáles son las causas por las cuales no le dan ubicación. Y bueno...**

Aquí no se Odia a Nadie

Tardes atrás una actriz, **cuyo nombre obviaremos por razones lógicas, nos atacó**. Dijo que nosotros **odiábamos a** Juan José Camero, **el dubitativo. Nada más erróneo.** Si durante muchas ocasiones puntualizamos que dicho galancete **actuaba flojamente, que estaba realmente sumamente camieleado, y otras consideraciones fue porque así lo sentimos**. Empero, cuando lo vimos en un trabajo reciente (filme de Fernando Ayala, **el gordito exquisito) fuimos los primeros** que dijimos que **nos había llenado de sorpresa su faena**. De odiarlo, tal como asevera dicha actriz, no nos hubiésemos preocupado en remarcar **el adelanto actoral** de don Camero. Además, **jamás podríamos odiar** —palabra que sacaríamos del diccionario por ser todo el reverso de amor— **a quien no conocemos**. Solamente una vez, durante un cóctel en albergue de Retiro, en marzo del 74, intercambiamos ligero diálogo con don Juanjo. Nos pareció **un mozalbete** correcto e, incluso, quedamos en salir a tomar una copa en cualquier momento. Cada vez que don Camero —así como algún farandulero— **cometa un yerro lo haremos notar**. Caso contrario, **no evitaremos el elogio...**

El Macho, El Ciudadano y La Amante

En la víspera, siendo las 16 horas, **llegaron procedentes de Europa** los productores Guillermo Cervantes Luro y Ricardo Tomasewszki. En sus maletas portaron infinidad de regalos para parentelas y amistades. Asimismo, **guardan secreto de estado** con respecto a la concreción de una coproducción (la cual fuera **primiciada** por esta contratapa) que reuniría **tres nombres claves**: Carlos Monzón, **el macho (cobrará 100 mil dólares)**, Orson Welles, **el ciudadano y ex marido de**

- **NO LLAMAN A ALTAVISTA**
- **NO ODIAMOS A CAMERO**
- **MONZON COBRA 100 MIL DS.**
- **ALBERTO CASTILLO, SUEGRO**
- **MARIKENA SIN LA BAKER**

Rita Hayworth, y Jeanne Moreau, **la amante francesa**. Para tal fin es que viajaron al Viejo Mundo. ¡Ya!

Se Casoria un Heredero

De un momento a otro se casoriará el hijo mayor de Alberto Castillo, **el médico - cantor**. Quien fuera **un ídolo de capirote hace 30 pirulos** está esperando que lo llamen para volver al video, al tiempo que fructifica la pausa haciendo giras por el interior. **Algo es algo.**

Sin ver a Josephine

Acaba de volver de un periplo por Europa, que hizo en compañía de su consorte —un facultativo— desde hace cinco años, **la bondadosa** canora Marikena Monti. Y **recalcamos** bondadosa, porque doña Marikena **posee ese imponderable benigno** que irradia a través de su personalidad, de su rostro, de su manera de cantorear. En París sacó entradas para ver en un recital a la malograda Josephine Baker. **Justo esa noche**, la Venus de Ebano había ingresado en una clínica donde entró en estado de coma. Se habían conocido cuando ambas laboraban en un reducto de San Telmo, hace cosa de tres años. Simpatizaron tanto que doña Marikena se sintió impelida a verla y saludarla. **La muerte frustró el propósito...**

Libertad, Enojada

Doña Libertad Leblanc está muy enojada con algunos periodistas que, según ella, **están enbarcados en una campaña para desprestigiarla**. Todo comenzó cuando una revista especializada en temas artísticos publicó carta de un lector con algunos cargos (**artísticos y privados**) sobre doña L. L. y ésta, guiada por el número de cédula de identidad que ofrecía el remitente, comprobó, mediante la colaboración de la Policía Federal, **que los datos no coincidían**. Para la actriz, según dijo ayer hablando por radio con Juan Alberto Mateyko, **el muñeco**, tal carta no existiría y **sería el invento de alguien, incurso en la campaña tendiente a destruir su imagen ante el público**. Ahora Libertad ha logrado que la colega publique en los próximos días una aclaración o desmentida, **para evitar así una acción penal que tenía proyectado iniciar**. ¡Ojalá todo se aclare!

Retorna el Ex Peruano

El lunes, **desde las tres de la tarde hasta las cinco**, Hugo Guerrero Marthineitz, **el ex peruano**, retornará a su labor radiofónica. Lo hará desde la vecina orilla (Uruguay) por los micrófonos de CW1 Radio Colonia. La popular emisora, **cuya audiencia crece día a día**, ha incorporado en las últimas semanas a calificados ciclos, entre ellos **"Modart en la noche"**, que se difunde desde las 23 a las 5 de la madrugada, **con un rating de audiencia de asombro**. Tras Guerrero Marthineitz se sumarán a su programación Enzo Ardigó, Coco Díaz, como humorista y cantante, y otras conocidas figuras. **¡Hay más noticias para este boletíííinnnnn!**

Saltimbanquis a la Vista

Volvieron los saltimbanquis (¡oh, época de antaño!) a un programita que va a las 18 en el canal palermitano y que **antes** animaba Carlos Mazza, **el púber, desaparecido sin darse motivos**. Ahora lo reemplaza, tal como dijéramos, Emilio Disi, **quien se hace el gracioso**, amén de **la futura desposada** Moniquilla Jouvet la cual **se cubre como si hubiésemos pasado gélidas temperaturas mientras elogia de continuo** al director Lecouna **¿Será para que la capte bien?**

Salcedo Indispuesto

Desde el sanatorio donde se encuentra internado se comunicó con esta sección el actor Jorge Salcedo. El citado nos aclaró que no hizo la temporada de café - concert en recinto de avenida Belgrano **debido a su indisposición física**. Fue por eso que **debió renunciar durante dos ocasiones** a tal propósito. Aclarado. **¡Y que se mejore, pues!**

EJERCITE SU MENTE

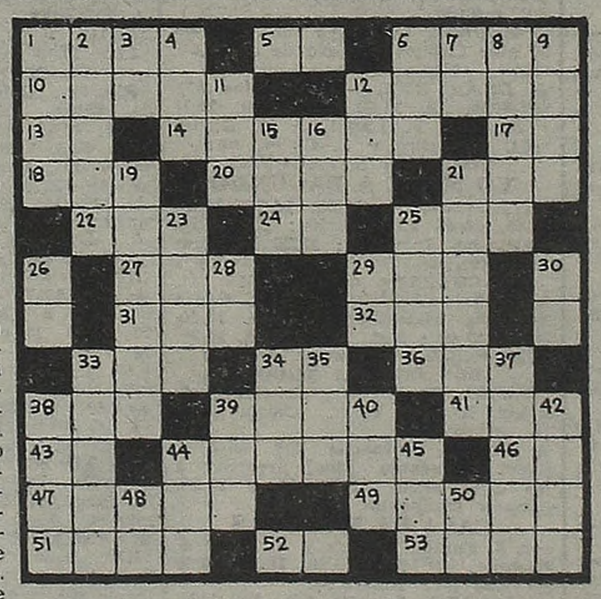

Horizontales

1) Lugar en que una cosa está reconcentrada. 5) Afirmación. 6) Chaqueta. 10) Piedra preciosa. 12) Arbol cuyo fruto es la mora. 13) Nota musical. 14) Pasar al interior. 17) Consonante. 18) Del verbo orar. 20) Aretes. 21) Nave. 22) Dios, en árabe. 24) Preposición inseparable. 25) Lirios. 27) Del verbo asar. 29) Preposición que indica falta o carencia. 31) Repetición. 32) De esta manera. 33) Yunque de plateros. 34) Preposición inseparable. 36) Algas de frondas filamentosas. 38) Isla del mar Egeo. 39) Fracción de terreno ganado. 41) Período de tiempo. 43) Punto de los dados. 44) Receloso. 46) Dirigirse. 47) Instrumento de madera que se utiliza para impulsar una embarcación menor. 49) Disgusto. 51) Provincia de la colonia francesa de Argelia. 52) Símbolo del sodio. 53) Sentir calor excesivo.

Verticales

1) Sitio en que actúan los tribunales. 2) Del verbo operar. 3) Símbolo del calcio. 4) Baile andaluz. 6) Hermana religiosa. 7) Terminación del infinitivo. 8) Apto de talento. 9) Aceite. 11) Indio de Tierra del Fuego. 12) Adverbio de cantidad. 15) Prefijo que significa tres. 16) Licor. 19) Del verbo alabar. 21) Antigua ciudad asiria, a orillas del Tigris. 23) Antigua ciudad de Italia. 25) Llano, sin esperanzas. 26) Artículo neutro. 28) Pronombre personal. 29) Sociedad anónima. 30 Nota musical. 33) Competir, imponer. 34) Coliflor. 35) Autillo. 37) Seco. 38) Subido de precio. 39) Dat. del pronom. personal de 3ª persona. 40) Pronombre demostrativo. 42) Labrar la tierra con el arado. 44) Preposición. 45) Pato salvaje. 48) Apócope de mamá. 50) Del verbo ser.

P	I	G	M	E	O	S		U	S	A	R
I	B	E	A		C		I	R	E	N	E
L	O		R	E		O	B	I		A	S
E	N	E		N	A	D	A		A	S	O
O		R	A		L	A		U	T		L
	H	A	M	O			A	T	O	S	
	A	R	O	S			R	I	M	A	
U		I	N		A	J		L	O		C
R	I	O		O	L	E	O		S	U	E
A			A	S	I		P	E			N
N	A	I	R	E		N	I	M	I	O	S
O		R	A		C	R	O	A	R		O

(Solución del problema anterior)

GIGANTE ENANO LUCHA POR LA LIBERTAD SEXUAL

MILAN, 31 (ANSA). — Franco Parenti y sus compañeros del Teatro Pier Lombardo han hecho el notable esfuerzo de poner en escena una obra de Wedekind, "desigual y llena de dificultades", como observa un crítico: el drama "Hidalla oder sein und haben", que en Alemania se estrenó en 1905, y que en Italia se publicó traducido en 1911 con el curioso título de "Il gigante nano" (El gigante enano).

El protagonista, o sea el "gigante enano", es Karl Hetmann, un hombre de aspecto deforme que sin embargo coloca la idea de la belleza física como fundamento de una nueva moral. Esta nueva moral es la que él predica a través de la Liga para la crianza de los hombres de raza de la cual es activo secretario, aunque no puede ser miembro de derecho debido a su deformidad. Lucha por la libertad sexual y por la emancipación de la mujer, a la que quiere redimir de la esclavitud de la prostitución, de las humillaciones de la soltería y de la barbarie de la virginidad prematrimonial; pero tanto como eso, sus ideas ya parecen anunciar las teorías racistas pero no se da cuenta que se deja explotar por los aprovechadores de la sociedad que lo rodea y que lo alienta mientras les convenga.

TEATRO: 6 MUJERES ANALIZAN AL MARQUES DE SADE

CIUDAD DE MEXICO, 31 (ANSA). — Se estrenó con éxito en el Polyforum Cultural Siqueiros de esta capital, "La marquesa de Sade", del autor japonés Yukio Mishima, dirigida por Rafael López Miarnau.

En la obra hay seis mujeres que, después de desarrollar una interesante labor de seminario, analizando las circunstancias políticas y sociales del Marqués de Sade, así como los antecedentes de la obra y los datos biográficos y estilísticos de Mishima, han creado una serie de personajes cuya función principal es animar un texto en el cual las ideas surgen constantemente, se debaten y tejen una especie de telaraña intelectual que se cierne como un gran enigma sobre el espectador.

La obra trae alimento del teatro Noh y Kabuki y se vale de los esquemas tradicionales escénicos japoneses y la puesta en escena ha cuidado muy especialmente de mantenerse fiel a este espíritu. En cuanto a las actrices que actúan en esta pieza, se ha destacado la labor de Alicia Palacios que logró gran tensión y expresividad dentro de su sobriedad interpretativa. También se lució la argentina Marta Bianchi de quien la crítica destaca su alta capacidad histriónica y "esa extraña cualidad que tiene de transmitir en la escena".