LA PRESIDENTE SE REUNE HOY CON FAUTARIO

Desde las 9,50 trabajó hoy en su despacho oficial de la Casa de Gobierno la Presidente de la Nación, señora María Estela Martínez de Perón.

Luego de atender a la consideración de distintos asuntos que le fueron presentados por sus colaboradores inmediatos, recibió a los ministros de Relaciones Exteriores, doctor Manuel Arauz Castex, y de Justicia, doctor Ernesto Corvalán Nanclares. Al respecto, trascendió que el Canciller le había informado sobre su reciente viaje al Uruguay y los temas tratados con las autoridades de ese país, en especial sobre su próximo encuentro con el presidente, doctor Bordaberry, en oportunidad de la inauguración del puente entre Colón y Paysandú.

Posteriormente, y tras conversar con el Secretario de Informaciones de Estado, vicealmirante Aldo Peyronel, la Jefa del Estado prosiguió con la consideración de distintos asuntos, retirándose de la Casa de Gobierno, hacia la Residencia de Olivos, minutos después de las 12.30.

♦ ACTIVIDAD VESPERTINA

Para la tarde, la señora de Perón tiene previstas dos audiencias en la Residencia de Olivos. En primer término recibirá al ministro de Relaciones Exteriores, Dr. Arauz Castex, que concurrirá acompañado por monseñor Eduardo Francisco Pironio, que se despedirá con motivo de su próximo viaje a Roma, donde asumirá importantes funciones en la Santa Sede, y por el Nuncio, monseñor Pío Laghi.

♦ CON VOTTERO

Más tarde, la entrevistarán el ministro de Defensa, Dr. Tomás Vottero, y el Comandante General de la Fuerza Aérea, brigadier general Héctor L. Fautario. Este se despedirá de la Presidente con motivo de viajar la próxima semana a Venezuela invitado especialmente por la Fuerza Aérea de ese país con motivo de cumplirse el 55º aniversario de su creación.

NUEVA DEVALUACION

Ultima Hora 5ª EDICION

Año I - Bs. As., Miércoles 3 de Diciembre de 1975 - Nº 272 - $ 10.-

LOS GOBERNADORES CON EL DR. CAFIERO

En el Ministerio de Economía se lleva a cabo la reunión del equipo que preside el doctor Antonio Cafiero y los gobernadores e interventores de provincias, acompañados de sus ministros de Hacienda, en la cual se tratan temas inherentes a la incidencia financiera en los presupuestos provinciales en el cálculo de gastos y recursos de la Nación relativos a 1976.

El cónclave se inició poco después de las 10.20 en el Salón de Acuerdos del palacio de Hacienda. Se encontraban presentes todos los secretarios del área. Los dos últimos mandatarios provinciales que llegaron fueron los de Buenos Aires, Victorio Calabró, y el de Corrientes, Julio Romero. El de Buenos Aires declinó formular declaraciones al ingresar. Conversaría con los periodistas a la salida, según prometió.

El objetivo de la conferencia es fijar las pautas a la racionalización del gasto público en las jurisdicciones provinciales y en la Municipalidad de Buenos Aires, así como también a inversiones para obras públicas en el interior y al funcionamiento de los sistemas tributarios de las provincias.

Según se sabe, el cumplimiento de esas pautas traería aparejados el congelamiento de las vacantes en las administraciones provinciales durante todo el año 1976, como la obligación de las provincias de reintegrar anticipos que puedan recibir durante el ejercicio para financiar aumentos salariales a los agentes, la eliminación de la coparticipación federal en el impuesto al valor agregado y, correlativamente, la reimplantaicón a nivel municipal del impuesto a las actividades lucrativas.

El doctor Cafiero propondrá a los mandatarios la firma de un acta con aquellos parámetros.

Al cierre de esta edición no había concluido la deliberación matutina, previéndose que proseguiría durante la tarde, previo almuerzo en el salón de Cuadros del ministerio.

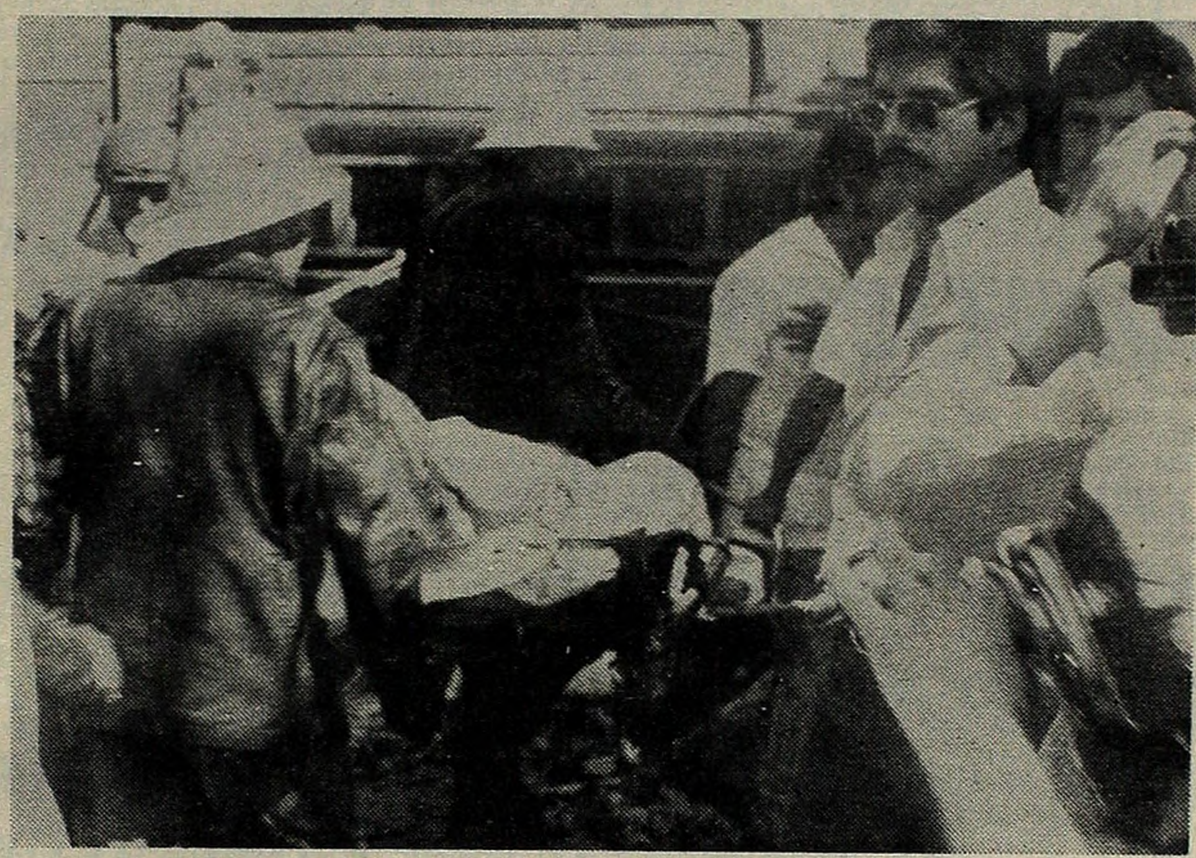

Los restos de las víctimas del helicóptero caído en las cercanías de La Plata son rescatados por los bomberos. Murieron dos policías. (10-11).

Una nueva devaluación —la décima en lo que va del año— fue dispuesta hoy por el Ministerio de Economía. La corrección es del orden del 4,7 por ciento y de acuerdo a ella rigen los siguientes tipos de cambio. **Financiero:** Pesos ley 55,35 (anterior 52,80) y **financiero especial:** 78,70 pesos nuevos (anterior 75,10).

Los nuevos valores fueron comunicados telefónicamente por el Banco Central a las instituciones bancarias y a las casas de cambio. De esta manera las autoridades económicas del país mantienen el criterio de correcciones periódicas de pequeño volumen en nuestro signo monetario.

Tal lo que habría manifestado el ministro Cafiero al explicar a los gobernadores las pautas del Plan Económico y del Presupuesto de Gastos y Recursos para 1976, oportunidad en la cual el secretario de Estado realizó referencias al sistema de "minidevaluaciones".

Por lo tanto, al abrir sus puertas hoy los bancos y casas de cambio, un nuevo valor regía para las divisas extranjeras. Los medios oficiales no informaron a cuánto trepó el denominado "dólar turista" aunque, obviamente, la modificación debe ser la misma.

Fútbol: Se Inicia la Final del Nacional

• Inform. Páginas 6 y 7

HUELGA EN EL FERROCARRIL SARMIENTO

• Inform. Páginas 10-11

LOLITA

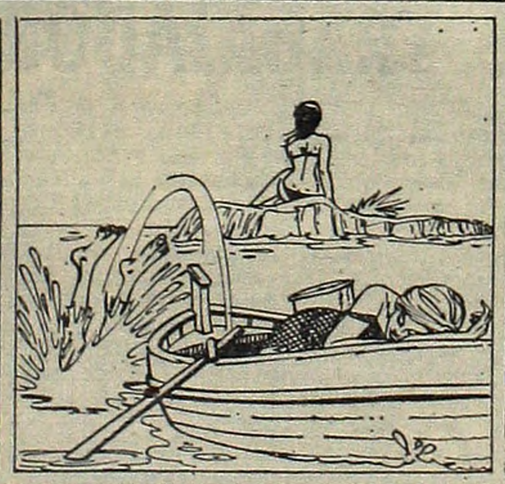

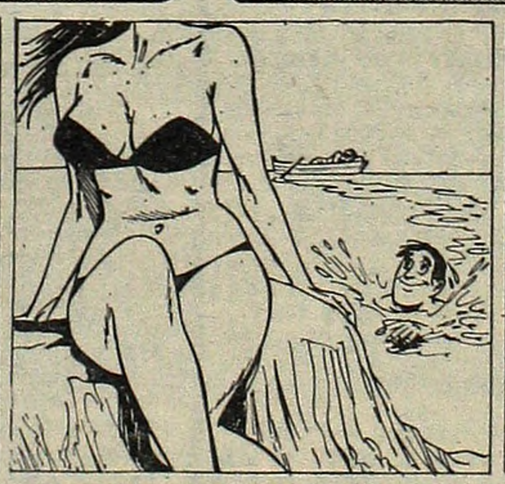

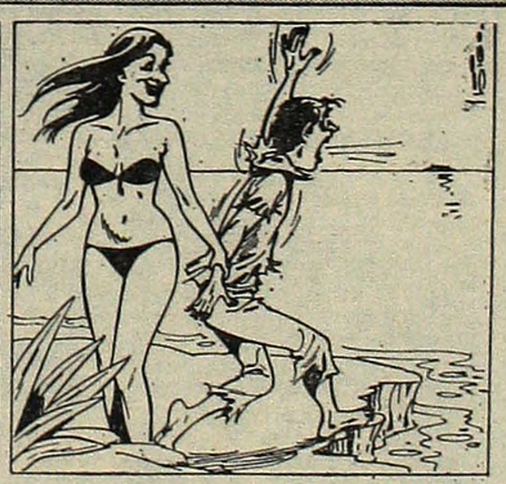

EL TIEMPO

MAXIMA, a las 12.30 horas:

24º4

Mínima: A las 5.30, 18º. **Humedad:** 38 %, presión en milibares 763.4. Viento del este a 10 kilómetros. **Pronóstico para hoy y mañana:** Tiempo bueno, con temperatura variable. Visibilidad 12 kilómetros. Máxima pronosticada alrededor de 27 grados. **Para el viernes:** Tiempo bueno y caluroso. Cielo despejado. Temperatura en ascenso. Máxima pronosticada, alrededor de 31 grados. Mínima, 20 grados.

VIVIENDAS TARZAN

* AV. DE MAYO 940-CAPITAL *

AHORA SEA PROPIETARIO

NUEVO PLAN...!

totalmente en cuotas

FARMACIAS PLATENSES CIERRAN EN PROTESTA

LA PLATA, 3 (De nuestro corresponsal). — Las farmacias de La Plata, cerraron hoy sus puertas. La medida dispuesta por los aumentos en los precios de los medicamentos, fue decidida por el Colegio de Farmacéuticos del primer estado argentino. La actitud adoptada por las autoridades de esa corporación de profesionales fue comunicada en la víspera; y en consecuencia, en la fecha, todos los establecimientos farmacéuticos platenses no atendieron sino los casos extremos, es decir, recetas para casos de urgencia.

La medida dispuso, expresamente, que solamente funcionarían las farmacias de turno, a puerta cerrada, y los vecinos para ser atendidos debieron exhibir, como anotamos, las recetas correspondientes.

La protesta de los farmacéuticos de La Plata, tiende a evitar distorsiónes en los precios y a salvaguardar su desenvolvimiento económico, y además evitar decisiones inconsultas en el rubro.

PARAN LOS ESTATALES DURANTE UN DIA

SE CUMPLIRA EL DIA 10 Y ES A NIVEL NACIONAL

Si bien en la reunión sostenida entre los integrantes de la Comisión Intersindical de Trabajadores Estatales y el secretario de Hacienda, licenciado Rodolfo Frigeri, se produjo un acercamiento que permitió —en algún momento— vislumbrar un atisbo de solución en el problema que afecta a los trabajadores del Estado, no se concretó un acuerdo total sobre el pedido de aumentos que formula dicho sector, razón por la cual **se ha resuelto llevar a cabo un paro de 24 horas en todo el país (que abarcará a funcionarios nacionales, provinciales y municipales) a cumplirse el día 10**

Una vez concretada la entrevista con el secretario de Hacienda, se reunió la Coordinadora de Gremios Estatales, que agrupa a la Confederación de Obreros y Empleados Municipales de la Argentina (COEMA), Asociación Trabajadores del Estado (ATE), Sindicato de Obreros y Empleados del Ministerio de Educación (SOEME) y Unión del Personal Civil de la Nación (UPCN), para analizar la respuesta obtenida en la mencionada reunión. Los trabajadores recibieron la propuesta de cobrar el aumento de 150.000 pesos —concedido desde el 1º de noviembre para la actividad privada y algunas empresas del Estado— a partir del próximo 1º de enero, incrementado con lo que otorgue en su oportunidad el Instituto de Remuneraciones, la Productividad y la Participación.

La propuesta difiere sustancialmente del planteo gremial, que requiere un tratamiento igualitario, para el sector que agrupa, al que se ha dado al resto de los trabajadores. La Coordinadora de Gremios Estatales resolvió entonces rechazar la proposición del secretario de Hacienda y solicitar audiencias, con carácter urgente, a la presidente de la Nación, a los ministros de Trabajo y Economía, y a los dirigentes de la CGT y 62 Organizaciones.

♦ PARO EL DIA 10

Simultáneamente se acordó la paralización de actividades, por el término de 24 horas, el próximo 10. La medida abarcará a los trabajadores nacionales, provinciales y municipales de todo el país. Se resolvió, asimismo, reclamar la modificación de los artículos 8, 11 y 12 del proyecto de Tregua Social que, de acuerdo con lo que señalan las entidades gremiales, afecta a la estabilidad de los agentes de la administración pública.

♦ CONFLICTO EN RIO TURBIO

Por su parte, el secretario general de ATE en la seccional Río Turbio, informó sobre el conflicto que se desarrolló en Yacimientos Carboníferos Fiscales, destacando que la empresa cumple todos los puntos acordados con los trabajadores en el convenio colectivo de trabajo. Destacó que las medidas de lucha que se llevaron a cabo, no fueron derivadas de planteos salariales ni de mejoras en las condiciones de trabajo. El problema se planteó, según apuntó el dirigente, cuando grupos de obreros argentinos —con el apoyo de los operarios chilenos que allí se desempeñan— trató de formar un sindicato paralelo y obligar a la empresa a que lo reconociera, situación que el Ministerio de Trabajo desestimó.

♦ NO ADHIRIERON

Sostuvo que el personal de superficie no adhirió al paro, mientras que en la planta industrial (donde se depura el carbón), la ausencia llegó solamente al siete por ciento. Afirmó que un millar de mineros se adhirieron al paro, de los cuales —agregó— solo 300 son argentinos.

Recalcó que la huelga se había concretado el día anterior al ponerse en funcionamiento un sistema de explotación encaminado a lograr una producción de un millón doscientas mil toneladas de mineral en el año 1976. Recordó finalmente que la situación en la actualidad se encuentra totalmente normalizada.

PRENSA: ELECCIONES EN EL SINDICATO

Fue inscripta la "Lista Azul" para las elecciones que se llevarán a cabo el día 12 en el Sindicato de Prensa. Víctor Alvarez (Radio El Mundo) es postulado secretario general. Lo acompañan: Juan C. Cerro (Ultima Hora); Néstor Ortiz (Radio Ciudad de Buenos Aires); Oscar Laciar (La Prensa); Ricardo Agazzi (Clarín); Jorge Siga (Mayoría); Sergio Báez Obrego (Ultima Hora); José Montenegro (Telam); Domingo Piano (Síntesis); Rubén Vázquez (Telam); Héctor Arrieta (La Razón); José H. Dorza (La Razón); Roberto Gasparini (Canal 7); Pedro Laborda (Radio Mitre); José María Fernández Diéguez (Ultima Hora) y Aldo Montes de Oca (Radio Belgrano).

La "Lista Azul" adhiere en sus planteos gremiales, a las 62 Organizaciones.

SIGUE CONFLICTO TABACALERO

En pos de un reajuste de 300.000 pesos viejos, el personal de la compañía manufacturera de tabacos Nobleza, ubicada en Puán 470, mantiene un prolongado conflicto. Desde hace varios días, los trabajadores de los distintos turnos marcan tarjeta de entrada, concurren a sus puestos de labor, pero no realizan trabajo alguno.

La situación precedente, afecta a la producción que es nula y el stock con que cuenta la empresa se torna cada día más insuficiente, lo que puede traducirse en una falta de cigarrillos

Los trabajadores de la empresa mencionada, en delegación, concurrieron a nuestra redacción a fin de informar sobre los pormenores del conflicto.

Afirman los trabajadores que "hace unos 15 días se eligió una comisión de 20 compañeros en una asamblea que elevó un petitorio solicitando un incremento de 300.000 pesos moneda nacional mensuales ante la pérdida del poder adquisitivo de nuestros salarios como consecuencia del alza del costo de vida. En esa oportunidad se otorgó a la empresa un plazo de una semana para recibir una contestación. La respuesta llegó a través de una nota pegada en las paredes, en la cual se ofrecía un aumento de 150.000 pesos moneda nacional mensuales más 100 mil pesos de premio a la asistencia, aunque esto último ya estaba otorgado y nunca fue abonado. Desde entonces nunca más fuimos recibidos e iniciamos una medida de protesta que consiste en entrar a fábrica en nuestros respectivos horarios, marcar tarjeta y concurrir a los lugares de labor sin efectuar tarea alguna".

♦ ACLARACION

"Queremos aclarar —agregan— que nuestra intención es que el incremento salarial surja de las ganancias y de ninguna manera de los costos, que pareciera ser la intención empresaria. También es preciso señalar —puntualizan— que existe una concomitancia entre la empresa y los dirigentes del Sindicato Obrero del Tabaco, que no apoyan nuestra demanda, a pesar de que cuando hicimos el planteo nos acompañó un miembro de comisión directiva. Nosotros debimos elegir una comisión en asamblea, porque desde hace dos años carecemos de comisión interna".

Concluyeron con apreciaciones acerca de la situación de la empresa —en plena expansión, dijeron— y con una explicación del carácter del conflicto que "no es ninguna sublevación".

La situación entonces, se mantiene en todos sus términos. Los trabajadores están dispuestos a sostener que el incremento salarial que requieren se distraiga de las ganancias de la empresa, mientras el sector empresarial se mantiene en aumentar 150.000 pesos de acuerdo con las pautas fijadas por el gobierno.

DOCENTES: DENUNCIA DE UNA PRESUNTA MANIOBRA

CTERA emitió un comunicado denunciando "la parcial actitud y el inexplicable silencio que observan las autoridades educacionales respecto a la sentencia que anuló la personería gremial de la UDA (Unión Docentes Argentinos). A pesar de contar con la sentencia (judicial), Arrighi (el ministro de Educación), como los demás titulares de los organismos descentralizados, no han dictado las respectivas resoluciones para que no se efectúen descuentos en favor de la UDA. La injusta demora en que incurren dichas autoridades persigue un objetivo claro: entregarle a la UDA **los 30 mil millones de pesos moneda nacional** correspondientes a los porcentajes que originalmente se le habían asignado".

Mientras CTERA formulaba esta gravísima denuncia, la UDA informó ayer que deben acelerarse los trámites para pedir reserva de turnos para los hoteles de Mar del Plata, Chapadmalal, Bariloche y Embalse Río Tercero, sin inmutarse por las afirmaciones de CTERA, la organización que nuclea a la mayoría de los docentes argentinos, aunque el Gobierno no la reconoce como representativa, y sí lo hace con UDA, aunque una sentencia judicial anuló la personería gremial de ésta.

U.H. GREMIALES

♦ MERCANTILES: REPUDIO

Mediante un comunicado, la Asociación Gremial de Empleados de Comercio repudia el cese de actividades por 24 horas decretado para hoy por el centro comercial e industrial de Córdoba.

El gremio hizo un llamamiento a sus afiliados para que concuran a sus tareas en los horarios habituales.

Dice el comunicado que los comerciantes apelan a la fuerza, no para conquistar un legítimo derecho, sino para perseguir la anulación de uno de la clase trabajadora.

Los comerciantes dispusieron la medida de fuerza en disconformidad con el cambio de horario.

♦ GRAFICOS

La Unión Gráfica Marplatense convocó a una asamblea general de afiliados para el próximo domingo a las 10 con el objeto de designar una junta electoral informó hoy.

La junta tendrá a su cargo la convocatoria a elecciones generales en un plazo no menor de treinta días ni mayor de 40 a partir de la asamblea.

♦ JUDICIALES

Ante el cese parcial de actividades que se cumplió ayer en la Federación Judicial Argentina el Superior Tribunal de Justicia de la provincia de Entre Ríos emitió una acordada donde expresa que las "inasistencias y abandono de tareas no serán justificados.

La medida había sido dispuesta recientemente en un plenario de la Federación Judicial Argentina en rechazo a la fijación de un plus oportunamente dispuesto para los magistrados del poder judicial. En Misiones voceros gremiales comentaron que "ello es violatorio del regimen porcentual vigente".

En tanto en Rosario se cumplió ayer el cese de actividades, entre las 9 y las 11.

♦ ENCUENTRO NACIONAL

Entre el 10 y el 11 de diciembre se llevará a cabo en Mar del Plata el primer encuentro nacional de empresas del **servicio público de electricidad**, organizado por la Federación Argentina de Trabajadores de Luz y Fuerza. Se informó que se ha invitado a las diferentes empresas, legisladores, funcionarios nacionales y provinciales vinculados a la actividad.

El objetivo del encuentro es demostrar la urgente necesidad de proceder a un ordenamiento eléctrico nacional que termine con la tradicional anarquía del sector, a partir de la unificación en un solo organismo de todo el quehacer eléctrico nacional.

♦ GASODUCTO

El senador Rodolfo E. Blanco (justicialista-La Rioja), anunció que en poco tiempo más se dará comienzo a los trabajos de construcción del gasoducto La Rioja-Catamarca con una extensión de 325 kilómetros que tendrá su punto de partida en la localidad "El Recreo" en la provincia de Santiago del Estero.

El gasoducto fue proyectado a través de una ley que sancionó el congreso a fines del año pasado y cuya iniciativa pertenece al mencionado legislador riojano.

Las obras serán atendidas por el tesoro nacional, según expresó el ministro de economía Antonio Cafiero que conversó hoy con el senador Blanco.

♦ VIVIENDAS

Entre la Secretaría de Vivienda y Urbanismo y la Intervención Federal en Formosa, será firmado mañana un convenio para la construcción de viviendas en esa provincia. Las 990 casas proyectadas según los lineamientos del Plan Alborada contarán con todos los servicios básicos y el equipamiento comunitario previsto en funcionamiento y serán adjudicados de acuerdo con estudios socio-económicos realizados por la Comisión de Areas y Fronteras.

CELADORES NO COBRAN

La última vez que percibieron sus haberes 140 preceptores de la Facultad de Ingeniería fue en abril pasado. "A pesar de que tenemos relación de dependencia, hace 7 meses que no cobramos. Estamos nombrados por el Ministerio de Cultura y Educación, y hemos realizado incontables gestiones ante ese organismo y la Universidad Nacional de Buenos Aires. Incluso, llevamos nuestro problema hasta la Presidencia de la Nación, sin ninguna clase de resultado hasta el momento. La situación se complica en forma significativa a partir de la inexplicable ausencia o desaparación del señor Alberto Juan Vittori, que tiene en su poder la mayor parte de las pruebas de nuestro trabajo en Ingeniería, Obra Social y Anexo Las Heras, respectivamente", denunciaron en nuestra redacción los preceptores aludidos.

♦ ¿CESANTES?

Agregaron que, por otra parte, "en una entrevista que mantuvimos con el director operativo en el rectorado de la UNBA, Dr. Giambastini, el 12 de noviembre último, nos manifestó que nos encontrábamos cesantes y que los fondos para abonar nuestros haberes adeudados se habían malversado".

FALLO EN BENEFICIO DE TRABAJADORES

MAR DEL PLATA, 3 (De nuestro corresponsal). — Con el voto fundado de los doctores Aronna y Domijan, el tribunal del trabajo número 1 de Mar del Plata, dictó el primer fallo sobre la debatida cuestión de la aplicabilidad del artículo 133 de la ley de contrato de trabajo, informó aquí el Centro de Empleados de Comercio local.

La resolución se produjo en los autos caratulados "Soler y otros c/Valastro y Cía. s/diferencia de salario", que fuera promovido por el asesor letrado de la entidad gremial mencionada, Pablo Slavin, donde se reclamó para el personal administrativo un aumento de 159,37 por ciento sobre los salarios reales que dichos trabajadores percibían en mayo de este año, o sea el mes previo a la renovación de la convención colectiva mercantil.

El tribunal hizo lugar a la acción, sosteniendo en su voto el doctor Aronna que el artículo 133 de la ley de Contrato de Trabajo, tiene plena vigencia y que el decreto 1.649/75, carece de aplicación jurídica para anular los efectos del mismo.

El juez que entendió en la causa se adhirió a los fundamentos e idéntica actitud adoptó el doctor Domijan, quien además hizo sentar jurisprudencia sobre la posición adoptada por el tribunal.

GREMIALISTAS DETENIDOS

VIEDMA, 3 (De nuestro corresponsal). — Comenzó a prestar declaración ante el juez federal, Eduardo Cassano, el primer grupo de detenidos alojados en la Unidad Penitenciaria local, como consecuencia de los hechos registrados durante el conflicto minero de Sierra Grande.

Las personas privadas de su libertad suman en total 29, entre quienes se encuentran el ex secretario general de la Asociación Obrera Minera, Juan Carlos Belardinelli y el ex delegado ante el Comité de Huelga, Héctor Vallejos.

Los detenidos a disposición del magistrado, expondrán en forma individual en grupos de 5

DICEN QUE VAN A BAJAR LOS PRECIOS

INFLACION: LA TASA ESTA DISMINUYENDO

En noviembre, el costo de vida subió un 8,9 por ciento en relación a octubre, con lo que la tasa tiende a disminuir, dijo el subsecretario de Precios y Abastecimiento, doctor Carlos Marún.

"Hay una disminución del ritmo inflacionario", agregó el subsecretario, quien en reunión de prensa anunció rebajas de precios, entre un 10 y un 20 por ciento, en artículos de la canasta familiar.

Marún solo dio aquella cifra del comportamiento de los precios al consumidor. Aún falta el informe detallado del Instituto Nacional de Estadística y Censos, que establece la relación entre los meses anteriores como también la tasa anual, que al mes de octubre llegó al 293 por ciento.

En cuanto a las rebajas de precios, el alto funcionario aseguró que varias cámaras que agrupan a industriales productores de alimentos, se han comprometido a rebajar los valores existentes al 18 del mes pasado, fecha en que se conoció la resolución 185 de la Secretaría de Estado de Comercio.

Esta disposición autoriza a las empresas elaboradoras de productos masivos a compensar en otras líneas de artículos las rebajas que introduzcan en común acuerdo con la Secretaría.

Señaló que hasta el presente, la Secretaría recibió las siguientes comunicaciones: la Cámara del Arroz rebajará un 10 por ciento; la Federación Productores de Yerba, un 20 por ciento; el Centro de Procesadores de Aves, 10 por ciento en pollos eviscerados; la Cámara de Vegetales Industrializados, un 10 por ciento en arvejas, tomates y duraznos en latas; Cámara Argentina del Té, un 10 por ciento; Cámara Enlatadores de Aceite, un 10 por ciento sobre los aceites comestibles, y Cámara de Dulce y Afines, un 10 por ciento en galletitas.

Por otra parte, el doctor Marún expresó que dos importantes firmas de plaza elaborarán aceites comestibles a precios rebajados y que oscilarán entre 40 y 42 pesos la botella de litro y medio.

Según averiguaciones hechas por ULTIMA HORA, una de las firmas es Molinos Río de la Plata, que ya hizo la correspondiente presentación a la Secretaría de Estado de Comercio.

Se sabe que también otras cámaras empresarias han hecho presentaciones según lo estipula la resolución 185. Entre otras, la Cámara Industrial Argentina de la Indumentaria, aunque todavía falta establecer las líneas de productos para lo cual la entidad ha solicitado entrevista al titular de la Secretaría, doctor Gerardo Mendoza.

LEY DE SEGURIDAD ES CONSTITUCIONAL

Después de rechazar un planteo de inconstitucionalidad de la ley 20.840 de Seguridad Nacional y utilizando este cuerpo legal, el juez federal doctor Alfredo Nocetti Fasolino condenó por actividades subversivas a un estudiante chileno a dos años de prisión efectiva.

Tal es el fallo que tuvo, en primera instancia, la causa judicial instruida contra Carlos Hernán Godoy Barrales, chileno, de 25 años, estudiante y empleado, quien el 3 de diciembre de 1974 fúe sorprendido en un aula de la Facultad de Derecho mientras escribía en las paredes y en el pizarrón leyendas proselitistas referidas a una organización guerrillera declarada ilegal.

El juez Nocetti Fasolino después de dar por acreditados los hechos referidos, encuadró el caso como **"violación a la ley de Seguridad Nacional"**.

♦ PRISION EFECTIVA

La defensa de Godoy Barrales declaró la inconstitucionalidad de esa ley y pidió el sobreseimiento del imputado.

El juez consideró que Godoy Barrales había cometido **"el delito de propaganda tendiente al proselitismo de conductas que preconizan alterar o suprimir el orden institucional y la paz social de la Nación por vías no establecidas en la Constitución Nacional"**.

Y en virtud del artículo 2º, inciso (a), de la Ley de Seguridad Nacional condenó a Godoy Barrales a dos años de prisión efectiva, con la consiguiente expulsión del país al término de la condena, por la condición de extranjero del condenado.

♦ SALVAJISMO Y SUBVERSION

Dice el doctor Nocetti Fasolino que **"quien sanciona a la violencia ilegal y antijurídica no sanciona al conocimiento ni a la opinión, sino que condena al salvajismo y a la subversión"**.

Cabe recordar que al condenado Carlos Hernán Godoy Barrales le falta exactamente un año para dar cumplimiento a la pena impuesta por el doctor Nocetti Fasolino, o sea que deberá abandonar el aís a fines de 1976.

Godoy Barales, había apelado la resolución por considerarla improcedente pero el fallo del doctor Nocetti Fasolino confirma la sentencia en todas sus partes, por lo que deberá cumplir íntegramente la condena impuesta por el magistrado.

NAFTA: ESTA NORMALIZANDOSE

Finalizó anoche el paro de 48 horas decretado por la Federación Argentina Sindical de Petroleros que agrupa al personal de todas las empresas concesionarias de YPF que se ocupan del proceso y tareas de perforación petrolífera. Este hecho, sumado a la negociación que se viene desarrollando alrededor del pleito de los transportistas, **podría dejar totalmente solucionado el abastecimiento de combustible a la población.**

En torno al problema del suministro de nafta se mueven varios factores. El cese de la actividad de los transportistas de combustibles por camiones, que se cumplió durante toda la semana anterior y que recién entra en vías de solución. El paro resuelto por los petroleros privados y la detención de actividades que observan los trabajadores de SMAT.., entidad gremial a la cual está adherido el personal de estaciones de servicios del Automóvil Club.

Mientras tanto, el secretario general del SUPE, al término de una entrevista mantenida con el interventor de YPF, teniente coronel (RE) Jorge Obón, formuló importantes anuncios. Destacó el dirigente el esfuerzo que cumplen los afiliados a su organización, afirmando que, en la víspera, en la distribuidora de La Matanza se despacharon nueve millones de litros de combustibles, lo cual marca un record en la empresa.

Paralelamente expresó que en la reunión con el interventor de YPF se habría expuesto la necesidad de que YPF **"salga decididamente a explotar la plataforma submarina". "En mayo de 1976, agregó, se entregará en astilleros franceses la plataforma «General Mosconi», cuyo valor es de 70 millones de dólares, que operará en las posiciones establecidas".**

No hay Fruta ni Verdura en La Plata

LA PLATA, 3 (De nuestro corresponsal). — La persistencia del conflicto que existe en el Mercado Regional de esta ciudad ha desabastecido de frutas y verduras a la población. En muchos sectores, la falta de esos productos es total, y desde hace varios días. El problema comenzó hace más de un mes, y se fue intensificando.

Las razones de este conflicto son la fijación de un nuevo régimen de carga y descarga dispuesto por la administración del mercado, y la única aceptación de los obreros afiliados a la Unión de Trabajadores de Carga y Descarga de la República Argentina y del sector mayorista. Los demás participantes de la actividad del mercado rechazan la disposición. Por ejemplo, la medida fue resistida por la Agremiación de Verduleros, Fruteros y Feriantes de La Plata, Berisso y Ensenada, y por la Asociación de Productores Hortícolas.

La resolución discutida establece un precio de 10 pesos viejos por kilo y por bulto, para la carga y para la descarga, lo que produce, aproximadamente, un costo promedio de 600 pesos moneda nacional por bulto. Se considera como excesiva a la cifra, ya que limitaría el margen de ganancia que tienen asignado mayoristas y minoristas: el 25 por ciento. Este margen también se vería reducido por el aumento de la tasa de ingreso al mercado, que de 900 pesos se iría a 5.000.

La reacción de los productores hortícolas fue negarse a trabajar con el mercado, y proveer —como pueden, con evidentes dificultades— directamente al consumidor. Mientras tanto, los comercios minoristas del ramo permanecen cerrados, por la carencia de mercaderías. Esta situación ha hecho intervenir en el problema al Concejo Deliberante de la ciudad. Sin embargo, se recuerda que el 14 de octubre último, el bloque de ediles radicales había formulado un pedido de informes referente al Mercado Regional, que en aquella oportunidad, y hasta el presente, no fue respondido.

ALFREDO BARBIERI ★ DON PELELE ★ JUAN CARLOS CALABRO

ENTRE JULEPE Y JULEPE LLEGAREMOS AL 77...

PATRICIA DALL NURI CID PATRICIA DALL

ULISES DUMONT ★ CARLOS MORENO
MARIO FORTUNA ★ CACHO ESPINDOLA

VERONICA LANGE ★ SUSANA QUINTEROS

PROHIBIDISIMA PARA MENORES DE 18 AÑOS

LOCALIDADES CON 5 DIAS DE ANTICIPACION

MONICA ESCUDERO ★ PETTY CASTILLO

MUSICA BUBY LAVECHIA
COREOGRAFIA LIA JELIN
ESCENOGRAFIA MARIO VASTA
ILUMINACION MARIO CONTRERAS

LIBRO Y DIRECCION GENERAL
HUGO MOSER

TEATRO ASTROS
CORRIENTES 746

21 y 23 horas

21 y 23 horas

SARAMPION: INSTAN A QUE SE VACUNEN

"Para la acción preventiva, que asume particular importancia, se insta a la población -especialmente a las madres-, a que sigan las indicaciones que se difundirán por todos los medios posibles", afirmó anoche el secretario de Salud Pública, Raúl Felipe Lucini, al dirigir un mensaje al país a través de la red nacional de radio y televisión, refiriéndose a las campañas que se llevan a cabo contra la poliomielitis, el sarampión y otras enfermedades estivales.

El texto completo del mensaje de Lucini es el siguiente:

"He estimado oportuno ponerme en contacto con la población para referirme brevemente a tres temas de suma importancia: la lucha contra las diarreas de verano, el operativo antipoliomielítico y la vacunación antisarampionosa.

"La Secretaría de Estado a mi cargo ha puesto en marcha una campaña contra las diarreas de verano, que abarcará a la Capital Federal y conurbano y las provincias de Santiago del Estero, Tucumán, Catamarca, Salta, Jujuy, Corrientes, Misiones, Chaco y Formosa.

Se trata de una acción sanitario-asistencial destinada a combatir un problema que anualmente origina 15.000 fallecimientos de lactantes y niños. Para ello la Secretaría de Estado de Salud Pública de la Nación actuará juntamente con las autoridades sanitarias provinciales y municipales con sentido integral. Se difundirán masivamente normas de educación sanitaria para prevenir las diarreas infantiles, tratando así de aminorar en lo posible la incidencia efectiva de la afección. Se reforzarán los servicios asistenciales existentes con equipos especializados y provisión de medicamentos, asegurando una atención inmediata. Se promoverá un control médico periódico y se desarrollarán cursillos de actualización del diagnóstico y tratamiento, para que los profesionales de cada lugar se encuentren actualizados en los nuevos tratamientos.

"Pasando al siguiente tema, nos encontramos finalizando la segunda etapa del operativo de vacunación antipoliomielítica, aunque naturalmente no se dispondrá de cifras definitivas hasta que ésta termine, una estimación permite adelantar que se han alcanazdo los márgenes que aseguran el mantenimiento de la enfermedad bajo control efectivo. Insisto en la necesidad de que aquellos que no han completado el esquema vacunatorio lo regularicen oportunamente.

"Por último, quiero dejar expresamente aclarado, que existe suficiente vacuna antisarampionosa en los hospitales públicos, nacionales y municipales".

"Aconsejo sobre el particular la vacunación de los niños de 9 meses a 5 años de edad que no hayan padecido la enfermedad ni recibido la vacuna".

PALACIO DEHEZA: "HAY INFLACION GALOPANTE"

CORDOBA, 3 (De nuestro corresponsal). — Según el diputado nacional justicialista Carlos Palacio Deheza, presidente de la Comisión de Presupuesto y Hacienda, el país sufre la inflación galopante, desocupación ,baja productividad, desabastecimiento, mercado negro y falta de inversión.

Esta dramática situación, presentada por un miembro del partido gobernante, fue expresada durante una conferencia que Palacio Deheza dictó en la Asociación de Industriales de Córdoba, y que denominó "El gasto público: cáncer de la economía nacional".

Yendo más allá, el diputado nacional comentó: "La sensación de desorden y anarquía que exhiben ciertas circunstancias políticas y económicas del quehacer nacional es demasiado coherente entre sí, en sus resultados, como para creer que es producto de la mera casualidad. También el diputado denunció la falta de control que, según él, tiene el Poder Legislativo sobre los gastos públicos. Y para dar un ejemplo, citó los casos de Aerolíneas Argentinas y de Yacimientos Petrolíferos Fiscales "cuyo resultado ya lo conocemos: siempre está a cargo del país".

Al terminar su disertación, el diputado justicialista Palacio Deheza aseguró: "En este momento se apela a la confusión y al desorden para irritar a todos los sectores del quehacer nacional, como medio idóneo de perturbar e impedir el desarrollo del proceso de reconstrucción y liberación nacional".

MONSEÑOR PRIMATESTA EXHORTO A LA UNION

CORDOBA, 3 (De nuestro corresponsal). — "Que la Navidad no nos sorprenda con una noche derruida que pasa vacía, sino que nos encuentre realizando el mensaje de amor y unión que significa", afirmó anoche el arzobispo de Córdoba, cardenal Raúl Francisco Primatesta en un mensaje por radio y televisión.

Exhortó a "esperar la Navidad sin resentimientos con hermanos, parientes y amigos, y con Dios, y rogar para que la mesa vacía de riquezas materiales esté llena de riquezas espirituales y dar por seguro que en esa mesa estará sentado Jesús representado en la presencia viva de la familia... que Jesús sea tu cena de Navidad".

"Siguiendo el camino de los niños —afirmó—, descubramos entonces el mensaje de la Navidad y llenemos con Dios el vacío que crearon tantas cosas; dejar que el Señor se adentre en nosotros con la profundidad de su amor, es el paso trascendente que nos permitirá primero encontrar nuestra paz y experimentar nuestra necesaria reconciliación interior para, luego, poder difundirla eficaz hacia la reconciliación de todos los hombres partiendo de la íntima comunicación en la propia familia".

"Mirando a Dios —añadió— comprenderemos que la Navidad no es un espectáculo que nada tiene que ver con la grandeza y exigencia del mensaje de salvación y libertad de los hombres, traído por Cristo en el pesebre de Belén. Percibiremos toda la contradicción de esas manifestaciones que han conformado una profanación creciente de la Navidad a través de la mercantilización desenfrenada y grosera de las celebraciones navideñas, del aturdimiento exterior de fiestas costosas, de las palabras, augurios huecos de una paz que no se tiene ni se busca, y una reconciliación que no se quiere..., y hasta de algunas limosnas que más parecen una tardía excusa, y no un fruto verdadero de algo que se tiene en el corazón".

"MARDEL": UN CONGRESO SOBRE AGUA

MAR DEL PLATA, 3 (De nuestro corresponsal). — Más de 140 países estarán representados en la conferencia mundial de las Naciones Unidas sobre el Agua, que se realizará en esta ciudad balnearia del 9 al 17 de marzo próximo, según anunció hoy el secretario ejecutivo del comité organizador, Thomas Oliver.

Dijo el informante que un número de delegados superior a las 3.000 personas considerará las necesidades hídricas de la Humanidad con proyección al fin del presente siglo.

Oliver llegó aquí en compañía del subsecretario de Recursos Hídricos de la Argentina, Julio Huidobro Saravia, el consultor Roberto Hayton y los miembros del Comité Argentino para la Conferencia.

Entre los principales objetivos específicos de la reunión auspiciada por las Naciones Unidas, figuran la determinación de los recursos hídricos disponibles, los métodos para su uso nacional y adecuados planes de supervisión para el consumo del elemento, según dijo Oliver.

Anticipó Oliver que existe la posibilidad de que el secretario general de las Naciones Unidas, Kurt Waldheim, así como otras altas autoridades de la organización internacional, asistan a la sesión de apertura.

GREMIALISTA RAPTADO FUE LIBERADO AYER

SAN LUIS, 3 (De nuestro corresponsal). — Con muestra de ostensible agotamiento, apareció en Villa General Roca, pequeña localidad emplazada a 80 kilómetros de esta capital, el gremialista Milos Sustersic, que había sido raptado hace 8 días.

Poco después fue indagado por el juez federal, doctor Eduardo Francisco Allende. Este magistrado se limitó a manifestar a los periodistas que había indagado a Sustersic y a otras 5 personas, pero sobre las declaraciones obtenidas se remitió al secreto de sumario.

Por lo tanto, se ignoran todavía detalles del cautiverio y la presunción de la identidad de los responsables de su privación de la libertad.

Sin embargo, los hombres de prensa lograron algunas precisiones referidas al tema. Fue así que se determinó en forma bastante fehaciente que el sindicalista en cuestión permaneció encerrado en las cercanías de un paraje conocido con el nombre de El Divisadero, a unos 20 kilómetros al Sudoeste de Villa General Roca. Habría sido sometido a cruentos apremios ilegales, y estuvo cerca de ser ejecutado.

Sustersic es secretario general de la Unión del Personal Civil de la Nación. Desapareció en forma misteriosa el día 24 del mes último, durante la primera jornada de la huelga de 6.000 empleados estatales que se mantienen en esa actitud de fuerza.

LA "PENETRACION" BRASILEÑA

RESISTENCIA, 3 (De nuestro corresponsal). — "La Universidad Nacional del Nordeste saldrá en defensa de la cultura nacional, porque lo sentimos como argentinos y exigiremos medidas para defender nuestra soberanía y cultura", sostuvo ayer aquí el rector de la UNNE, doctor Adolfo Torresagasti, al dejar inaugurada la primera reunión nacional de extensión universitaria.

"A nadie escapa la política de expansión que está realizando el Brasil, que atenta contra la integridad de nuestro ser nacional y contra la cultura argentina, que tantos años costó a nuestro país", agregó Torresagasti.

"La Universidad Nacional del Nordeste —puntualizó el rector Torresagasti—, por estar su radio de acción en tres provincias argentinas, limítrofes con Brasil y Paraguay, debe propender a su integración regional".

Los objetivos de esta reunión apuntan a "establecer conceptos claros, precisos y realistas sobre la extensión universitaria, para categorizar su acción en el contexto de las funciones universitarias, orientar su dinámica operativa y recomendar las pautas políticas que deberán trazarse e instrumentarse, para concretar los objetivos que determinan su existencia", se informó.

De la reunión participan representantes de las universidades nacionales del Sur, San Juan, Tecnológicas, Litoral, Tucumán, Misiones, Río Cuarto, San Luis, Entre Ríos, Del Centro y Cuyo.

INCREIBLE OPERACION REALIZAN EN CHILE A UNA NIÑA QUE NACIO DEFORME

SANTIAGO (Chile), 3 (Latin). — Durante 25 horas, 18 médicos operaron "exitosamente" el cerebro y la cara de una niña de siete años que nació con deformaciones orbitales y craneanas, mal conocido como hipertelorismo, que le daban un aspecto monstruoso.

La operación, la primera de esta naturaleza en Chile, se efectuó entre el 31 de noviembre y el primero de este mes en el hospital "Barros Luco-Trudeau", de esta capital, bajo la dirección del médico Mario Garcés.

El equipo, al realizar la operación se trazó tres objetivos fundamentales, dijo Garcés: "Permitir la expansión craneana con el normal crecimiento a fin de evitar un aprisionamiento de la masa encefálica que la convirtiera después en un ser idiota. Corregir el problema de la separación excesiva de los ojos para anular «la doble imagen», y eliminar las facciones monstruosas que presentaba".

Previamente a la larga intervención quirúrgica, la niña fue sometida a un largo proceso de análisis, comprobándose que sus facultades mentales eran todavía normales, pero que corría el inminente peligro de convertirse en un ser idiotizado con el transcurso del tiempo, a consecuencia de que el cerebro quedaría aprisionado en un espacio reducido a medida que se desarrollara.

Ello sumado, a la deformación de la cara de la niña, donde los ojos estaban casi debajo de los huesos parietales permitiendo únicamente su visibilidad lateral, condenaban a la menor a una vida de reclusión radiada de la sociedad, explicó Garcés.

Venden Avión en que Viajó el Actual Papa

ROMA, 3 (Associated Press). — La Compañía Aérea Nacional "ALITALIA" ha puesto a la venta el avión utilizado por el Papa Paulo VI para realizar el primer viaje aéreo de un Pontífice. Se trata del DC8-43 con el que el Papa viajó a Tierra Santa en enero de 1964.

El avión figura en la lista del material usado, puesto a la venta por anticuado y con miras a la renovación del equipo de vuelo de la compañía.

El "Avión del Papa", nombre que se da popularmente a este aeroplano, está ahora en el Aeropuerto romano Leonardo Da Vinci a espera de que alguien lo quiera adquirir.

El avión fue modificado externa e interiormente para el histórico vuelo.

SALOMONICO: LAS DOS ESPOSAS COBRARAN PENSION

En forma salomónica resolvió la Corte Suprema de Justicia un pleito entablado por las dos esposas de un jubilado de la Caja Nacional de Previsión para el Personal del Estado, que, a la muerte de éste, reclaman para sí el derecho a pensión.

En realidad toda la historia de una vida hay detrás de este pleito por derecho a pensión. Y es el caso de un hombre que desempeñó cargos en la administración pública y que se casó en octubre de 1919. De ese matrimonio nacieron tres hijos. Con todo, con el correr de los años ese matrimonio fracasó por lo que hubo un juicio de separación y el jefe de la familia fue obligado a pasar alimentos. En febrero de 1958 el esposo rehace su vida ya que se casa nuevamente, pero en México. Y aunque ese matrimonio no es válido para nuestro país, de hecho hasta la muerte del cónyuge, la mujer con que se casó en 1958 convivió como su verdadera esposa.

A la muerte del causante, ambas esposas reclaman el derecho a pensión. La Comisión Nacional de Previsión Social **"en virtud de las particularidades del caso"** resuelve que ambas recurrentes deben compartir el beneficio previsional. Pero la primera esposa, con la que estaba el afiliado a la Caja, casado legalmente en 1919 reclama la pensión completa, **"por ser la única y verdadera viuda"**. Desconoce el matrimonio celebrado en México, al que califica de **"fraude a la ley argentina"** La Cámara de Apelaciones del Trabajo interviene y resuelve en favor de la esposa primera, pero el fallo fue llevado a la Corte por la segunda. El alto tribunal falló ahora para que la pensión sea compartida por ambas mujeres, ya que las dos han quedado desamparadas en cuanto a medios para subsistir por la muerte del afiliado a la Caja del Estado.

La Corte destaca que en este caso decidió "**velando por los intereses asistenciales de las partes en debate, con prescindencia de la legitimidad de las situaciones jurídicas familiares que puedan ostentar a la luz de la legislación matrimonial argentina**".

Detienen a 60 Estudiantes

SAN JUAN, 3 (De nuestro corresponsal). — Fuerzas combinadas allanaron la residencia estudiantil El Palomar, dependencia de la Universidad Nacional de esta provincia, localizada en la intersección de 25 de Mayo y Paula Albarracín de Sarmiento. Resultaron detenidos los 60 estudiantes que allí se alojan.

Los efectivos de represión habrían hallado panfletos y literatura cuestionada, así como un arma de uso corriente.

Los allanamientos se extendieron en otra etapa al comedor universitario y a la sede de la Dirección de Deportes, Recreación y Turismo Social, así como a los consultorios médicos.

El rector se interesó por la situación de los detenidos, 5 de los cuales recuperaron la libertad horas después.

El Centro de Estudiantes de Ingeniería emitió un documento protestando por el procedimiento, y poniendo énfasis "en la violencia que desplegaron las fuerzas de represión".

♦ EN LA PLATA

LA PLATA, 3 (De nuestro corresponsal). — La guarnición militar local informó acerca de los operativos cumplidos en las últimas horas en esta ciudad por las fuerzas combinadas del Ejército y la policía.

Quedaron demoradas 40 personas en averiguación de antecedentes, varias de las cuales carecían de documentos. Otras, portaban armas sin exhibir el documento de declaración de su tenencia.

♦ TRASLADOS

SAN LUIS, 3 (De nuestro corresponsal). — En un avión militar, tres detenidos puestos a disposición del Poder Ejecutivo, fueron trasladados a la Unidad carcelaria Nº 6, de Rawson. Se trata de los doctores Eduardo Federico Lloza, Norberto Hugo Foresti y Domingo Segundo Vargas, detenidos meses atrás por supuesta infracción a la ley de seguridad

♦ VARIAS DETENCIONES

CORRIENTES, 3 (De nuestro corresponsal). — El comando de la VII Brigada de Infantería, dio a conocer un comunicado referido a la lucha encarada contra el accionar subversivo.

Consigna el documento que "durante la segunda semana de operaciones contra la subversión, se han realizado una serie de procedimientos que arrojaron en conjunto la detención de 24 personas, de las cuales 11, luego de su identificación y de haber sido averiguados sus antecedentes, recuperaron la libertad.

Agrega que se logró hallar numerosa documentación de la organización declarada ilegal recientemente, determinándose la iniciación de un sumario con la intervención del juez federal. En éste apareció involucrado el ciudadano Arturo Hellman.

TAMBIEN LOS ALMACENEROS HACEN COLA

Las colas para conseguir azúcar en los almacenes se han convertido en una rutina. No es ninguna novedad que, para conseguir un kilogramo del dulce elemento, ahora es preciso tener virtudes como la paciencia y la constancia. Además, suerte para que se lo vendan a 2.480 pesos viejos el kilo.

Pero los consumidores no son los únicos. Ahora los almaceneros también hacen cola y ésta sí es noticia. Quien ponga en dudas tal curiosa nota, puede verificarla: en Solís y Pavón, decenas de almaceneros aguardan horas y más horas para conseguir azúcar. Funciona allí una distribuidora mayorista, que ante la lluvia de pedidos, se ha visto obligada a organizar a sus clientes, en tanto se les asigna y entrega una partida, para sacarlos del apuro.

"¿Quién nos paga a nosotros por hacer esta cola?", se lamentaba un minorista, que aseguró luego: "Tengo que cerrar mi negocio durante dos horas para venir a buscar azúcar. Luego, lo distribuyo entre mis clientes, pero no le vendo a desconocidos".

Sucursal de Banco Nación en Milán

ROMA, 3 (ANSA). — Para inaugurar pasado mañana la nueva representación del Banco de la Nación Argentina en Milán, llegó hoy aquí una delegación encamezada por el presidente de la institución, Roberto Ares. Este, a quien acompaña el gerente general del banco, Carlos Navone, visitará también las representaciones que ya funcionan en esta capital, Madrid, París y Londres. El funcionario argentino entrevistará también a altas autoridades gubernamentales y bancarias de Italia, España, Francia y Gran Bretaña. El principal objetivo de las conversaciones será estudiar la apertura de filiales operativas del Banco Nación en las grandes plazas europeas.

HOY, 348 DÍAS

Hoy hace 348 días que el Poder Ejecutivo, por decreto Nº 1.961 de fecha 20 de diciembre de 1974, procedió a clausurar el diario "Crónica" y dispuso, además, el cierre de su sala de redacción. Lo denominado "la redacción" es un salón que ocupa la mitad del quinto piso de una planta de doce en total, y en donde se albergan solamente teléfonos, teletipos, escritorios y máquinas de escribir. Por más de 11 meses hemos tratado de que ese recinto sea rehabilitado para que el personal de la "Editorial Sarmiento", ahora afectado a la confección de ULTIMA HORA, pueda desarrollar sus tareas con las comodidades que el mismo les puede brindar. Pero nadie consigue que ese error jurídico sea modificado. ¿Hasta cuándo un simple espacio será custodiado por decenas de policías, fuertemente armados, como si en su interior se almacenaran elementos sumamente peligrosos? ¡Y pensar que mientras tantos policías se encargan de esa abundante custodia, en la ciudad faltan en los lugares más necesarios! ¿Algún día se hará justicia?

su regalo será blanco o... negro?

NEGRO!

Este año Citizen le da una nueva y creativa opción.
Regalar un reloj negro Blackie Citizen.
El reloj de precisión y prestigio concebido por Citizen para ser usado por la gente joven, elegante, pero deportiva. No sólo en sus actos, sino en su vestir.
Porque el diseño de un Blackie, de intensos negros o marrones (caja/esfera/malla), combina en forma estupenda con la manera que tenemos hoy de vestir: mucho jean, mucha moda alegre y cambiante, mucha informalidad. Y si hay que ponerse serio una noche, el negro de Citizen es también perfecto.
Para esa gente elegante, dinámica. Para Ud., fue creado el exclusivo reloj negro Blackie.
De Citizen, el líder de la industria relojera mundial.

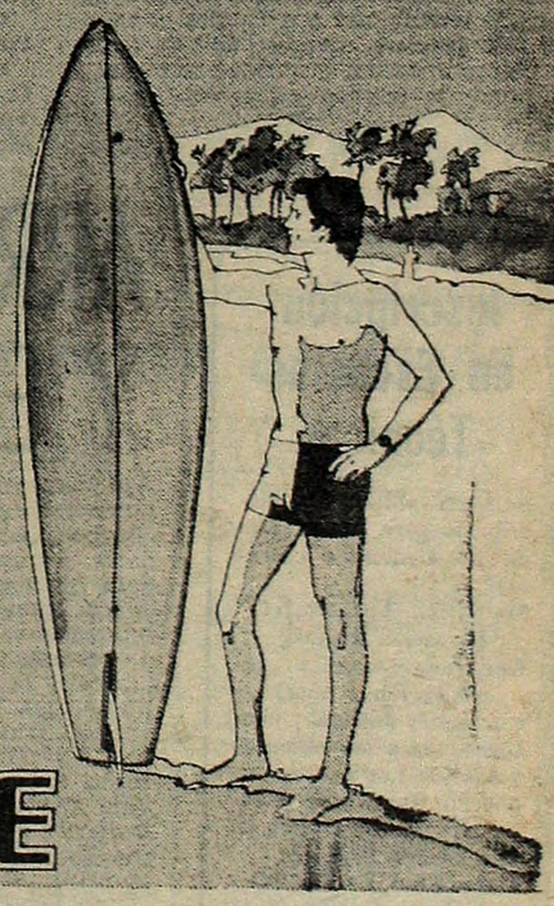

BLACKIE
el sofisticado reloj negro de
CITIZEN

¡LARGARON!

Galletti y Syeyyguil. La polenta del 7 y la experiencia del 8.

Airmar y Solórzano. Los dos son 'guerreros' y saben jugarse.

Se inicia esta noche (21.30 horas) la "Finalísima" del campeonato Nacional "Teniente general Perón" con ocho aspirantes al título en su novena edición. Todos los partidos se cumplirán en estadios neutrales y como quedó establecido una sola rueda definfirá la lucha en el "petit-torneo".

River-Talleres. El campeón Metropolitano y el "Boom" cordobés disputarán, sin duda, el partido más atrayente de la jornada. River, sin Alonso, ha perdido jerarquía en su juego ofensivo; no obstante ganó con cierta comodidad su zona y el handicap de jugar en la capital le permite abrigar grandes esperanzas para coronarse nuevamente. La partida es harto difícil pues los cordobeses realizan un fútbol compacto. Con toques en el medio, punzante por los extremos de la ofensiva y expeditivo en su línea defensiva, se constituyeron en uno de los más capacitados de arribar a un puesto de privilegio. Este año se enfrentarán por primera vez, mientras que en 1974 los de la "Docta" igualaron 1 a 1 como visitantes —en Racing— y vencieron claramente en cancha de Instituto.

Atlético de Tucumán-San Lorenzo: Son "viejos" conocidos. Ambos participaron en la serie clasificatoria en el mismo grupo, y el balance favoreció a los tucumanos; primeros en la "B" Atlético fue claro vencedor en el norte y aquí vencía hasta que empató Scotta. Un duelo muy parejo para dos equipos con parecidas pretensiones futbolísticas. Sin mucha marca, pero conformados con futbolistas de empuje y experiencia. Los del "Jardín" se consideran candidatos en su predio, aunque la presencia del goleador Scotta puede equiparar la ventaja de jugar en un medio tan poco neutral,

Estudiantes - Rosario Central: Se anticipa mucha y "fuerte" marca en el bosque platense. Estilos similares en uno y otro equipo, aunque es lógico suponer que el que tendrá la obligación de apartarse un tanto de ella será el once de Bilardo. Sin duda los "pinchas" serán los que buscarán más decididamente el triunfo ante un Central que es también ducho en el negocio de buscar resultados, sin pensar demasiado en el espectáculo. Hasta el presente las campañas fueron bastante dispares. Mientras Estudiantes vio peligrar seriamente su clasificación, los "canallas" llegaron a la misma con una comodidad y anticipación como ninguno.

Gimnasia de Jujuy-Temperley: La llegada a este partido en lo que hace a la preparación de uno y otro ha sido muy distinta. Mientras los jujeños están concentrados desde el lunes en Humahuaca, los "celestes" vivieron horas tensas por el comentado problema económico. Además el panorama del visitante se complica con la posible ausencia del eje del equipo: Horacio Magalhaes.

ARMANDO DEBIO SER INTERNADO

El titular de Boca Juniors, Alberto José Armando, tuvo que ser internado en la víspera. Afortunadamente no se trata de nada serio, pero su médico particular aconsejó un "chequeo" a causa de las alteraciones sufridas en los últimos días. Evidentemente el presidente boquense no escapó a la tensa situación que padecieron todos los allegados a la popular divisa, que se hizo más notoria al quedar eliminados por primera vez de las finales del Nacional.

Culminada la participación de Boca en el torneo, Armando comenzó a trabajar febrilmente en busca de un nuevo director técnico y a mantener contactos con directivos para conocer las condiciones de transferencias de varios futbolistas. Tal dedicación a las tramitaciones llevó al señor Armando a un estado de agotamiento y por ello ahora está guardando reposo en el sanatorio "Santa Isabel", de la calle Lautaro, en el barrio de Flores.

Boca Juniors conquistó anoche un holgado triunfo por 5 a 1, ante el campeón de primera división "B" Quilmes, en cotejo amistoso disputado ante gran cantidad de público en el estadio del Sur.

Las cifras finales expresan la superioridad tanto colectiva como individual del elenco boquense, que mejoró notablemente sus opacas producciones de los últimos matches del Nacional.

El gran trabajo de Potente, bien complementado por Trobbiani y García Cambón, fueron suficientes para imponerse a un conjunto que bregó incanzablemente, pero fue superado por una formación, muy superior.

Contrariamente a lo anunciado el equipo de Boca no fue dirigido por Rogelio Domínguez, en su lugar salió al campo el entrenador de la tercera división, Bernardo Gandulla.

La síntesis del encuentro fue la siguiente:

QUILMES: Tocalli; Luppo, Chiappe, Fucceneco, Gaños, Mainonis, Cotton, Carranza. Kalizauk, O. González y O. Gómez. D.T: A. D'Acorso.

BOCA JUNIORS: Vidalle; Ovide, La Fuente, Mouzo, Tarantini, Benítez, Trobbiani, Potente, Fabre, García Cambón y Felman. D.T.: B. Gandulla.

Gol en el primer tiempo: A los 6' y 17' Potente (BJ).

Goles en el segundo tiempo: A los 12' O. Gómez (Q): 13' Potente (BJ); 20' Trobbiani (BJ) de penal y a los 28' Mouzo (BJ).

Cambios: En el complemento, en Quilmes: E. Suárez por Mainonis, y Masip por Carranza, mientras que en Boca ingresaron Alves por Benítez, P. Sánchez por Potente (BJ).

La recaudación: $ 56.997.000 m|n.

Arbitro: A. Ithurralde.

♦ GANO "EL GLOBO"

MENDOZA, 3 (De nuestro corresponsal). — Huracán, de Parque Patricios, superó anoche a San Martín, local, por 2 a 1 en el partido amistoso jugado en cancha de los "Santos" mendocinos.

Acciones parejas por ambos lados dentro de un encuentro que no pasó de discreto.

Huracán, que atacó más, venció merecidamente con lo justo.

SAN MARTIN: Tamagnone; Barahona, Pereyra, Cattaneo, Dubroszczyk, Astrada, Civitillo, Marquez, Elvira, Millicay y González.

HURACAN: Cejas; Chabay, Paolino, Herrera, Verón, Brindisi, Russo, Ardiles, Candedo, Avallay y Sanabria.

Goles: Sanabria y Candedo (H), Marquez (SM).

Arbitro R. Zanni de la Liga local y se recaudaron $ 9.698.500 m|n.

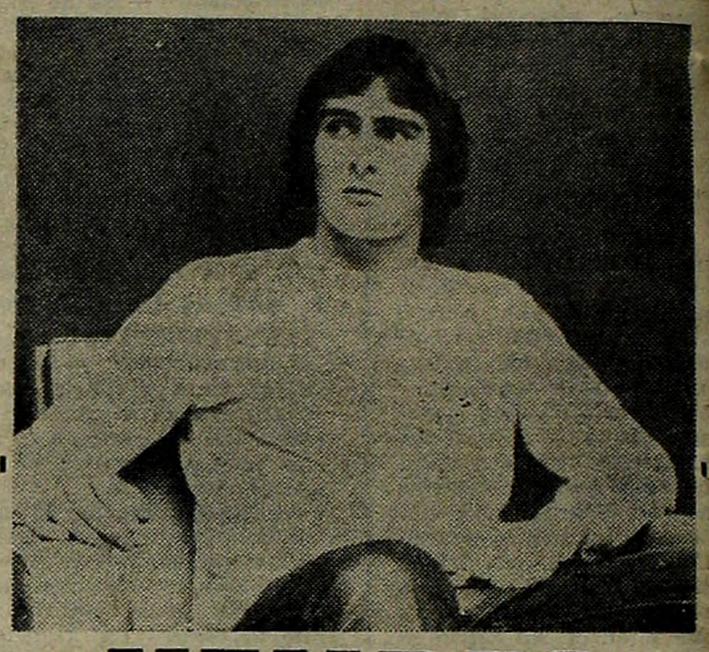

KEMPES "UN PARTIDO DECISIVO"

La opinión de Mario Alberto Kempes respecto a este petit torneo que habrá de decidir al campeón del Nacional, es interesante porque tiene una particular manera de observar a los adversarios.

Nos decía esta mañana que: **"El partido de esta noche en La Plata, puede ser la clave para decidir al ganador. Porque tanto Central como Estudiantes son los conjuntos más capacitados para llegar al título. Voy a explicar el motivo. Son los dos equipos que tienen un patrón de juego definido, una dinámica permanente y saben lo que buscan dentro del terreno. Bien estructurados desde atrás y capaces de emplear el contragolpe como arma de desequilibrio...".**

—¿Quiere decir que el perdedor quedará irremediablemente afuera de toda perspectiva final?

—No, a pesar de ser un certamen corto y que eso de picar en punta es importante, todos van a perder puntos. Considero que con 10 unidades se gana el campeonato. Pero el partido Estudiantes-Central va a ser fuerte y emotivo.

—¿Además de ustedes cree que hay un tercer equipo para temerle?

—Por supuesto. Talleres de Córdoba...

—Por lo tanto, River, en su criterio, ¿está descartado?

—Nosotros hemos hecho nuestro propio análisis. Hemos sacado las estadísticas y estamos convencidos que la contra solo está en Estudiantes y Talleres. A River no le tenemos ningún respeto mayor. Solo es un adversario más para llegar al fin perseguido...

—¿Por qué?

—Pues, porque es un equipo sin basamento táctico fundamentado. Es un conjunto de individualidades más o menos capaces que si funcionan separadamente pueden definir un partido. Pero cuando sus piezas claves no caminan porque no están bien o han sido neutralizados mediante una marcación coherente son presas del descontrol. Se van enceguecidos al ataque y dejan huecos interesantes para meterles el contragolpe...

Aunque no se coincida con Kempes en todos sus conceptos lo cierto es que son atendibles las razones que expuso en su particular manera de enfocar la cuestión.

Inscripción en Escuelas Técnicas

Se halla abierta la inscripción para primer año de las siguientes carreras:

Mecánica Automotriz (duración 2 años)

Construcciones (duración 4 años)

En turnos diurnos y nocturnos para adolescentes y adultos. Los interesados podrán asesorarse y reservar vacantes para el año lectivo 1976 en:

Caballito: Yerbal 133
Belgrano: Cabildo 3127
Liniers: R. Falcón 7115
Lanús: Pavón 4155
S.Martín: Uruguay 1993

ARREGLARON LOS "CELESTES" Y EL EQUIPO VIAJO HOY

El planteamiento establecido ayer por los jugadores de Temperley por cuestiones económicas quedó resuelto anoche y esta mañana emprendieron el viaje hacia Jujuy para jugar esta noche ante Gimnasia y Esgrima. Como se sabe, ayer se creó un serio interrogante al respecto por cuanto el monto de premios a percibir no fue del agrado del plantel y llevaron sus inquietudes al seno de Futbolistas Argentinos Agremiados. Los jugadores Guibaudo, Panizzo, Merlo, Magalahes, Belvedere, Raschia y Valencia representaron a sus pares mientras por FAA intervino Héctor Catoira, secretario gremial. El dirigente de Temperley, señor Viñas, efectuó un llamado con el objeto de establecer nuevamente el diálogo y su mediación aceptando las exigencias de los cracks trajo la tranquilidad. Se le comunicó entonces al plantel que sus pretensiones habían sido estudiadas y aceptadas por la comisión directiva quedando en consecuencia la escala de premios a percibir el 50 por ciento del importe que le corresponda a Temperley de la recaudación de cada cotejo si consiguen la victoria, el 45 por ciento si empatan y el 25 por ciento por salir a la cancha en caso de obtener un resultado negativo. El ofrecimiento de los directivos anteriormente era del orden del 50, 40 y 20 por ciento, respectivamente.

Además los jugadores fueron informados que la semana entrante habrán de efectuarse los pagos individuales de 1 millón 200.000 pesos viejos que se les adeuda por los partidos ante Talleres, Juventud Antoniana y Newell's.

La situación pues no llegó a hacer eclosión y la solución llegó, un poco porque los directivos sufrieron la presión de un grupo de simpatizantes que solicitó el arreglo en la sede de la entidad. Mientras los jugadores mencionados en párrafos precedentes realizaban las gestiones en FAA no se tuvo conocimiento de la participación del resto entre ellos Di Bastiano, Sotelo, De Marta, Bello Meza, Recavarren y Mendoza.

OCHO "PINGOS" EN PROCURA DEL NACIONAL

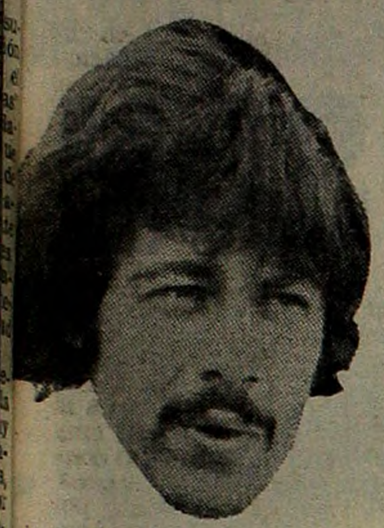

Guibaudo y Luque. Los dos en buen momento.

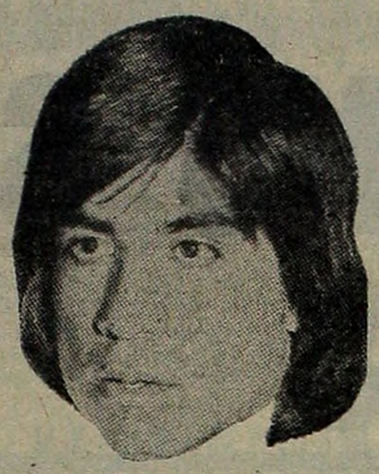

Ludueña y Telch. Son dos "jugadorazos" que saben.

PROBABLES EQUIPOS

Así se anuncian las alineaciones de los equipos para esta noche; además, las canchas y los árbitros:

RIVER vs. TALLERES

♦ **RIVER:** Fillol; Comelles, Perfumo, Pena, Passarella, J. J. López, Merlo, Sabella, González, Luque y Bareiro. D.T.: Labruna.
TALLERES: Salas; Oviedo, Galván, F. Ludueña, Ocaño, Muggione, L. Ludueña, Willingthon, Bocanelli, Fachetti y Alderete. D.T.: Pedernera.
Arbitro: Maino **Cancha:** Vélez

ATLETICO (T) vs. SAN LORENZO

♦ **ATLETICO TUCUMAN:** Serrano; Millicay, Guerrero, Solórzano, Moreno, Castro, Palomba, Villa, Domine, Agüero y Ghiso. D.T.: Urriolabeitia.
SAN LORENZO: La Volpe; Ruiz, Maletti, Olguín, Uzín, Gauna o Mendoza, Telch, Beltrán, Scotta, Premici y Ortiz. D.T.: Rendo.
Arbitro: Veiró. **Cancha:** San Martín (Tucumán).

ESTUDIANTES vs. CENTRAL

♦ **ESTUDIANTES:** Pezzano; Pagnanini, Rodríguez, Tagliani, Frassoldatti, Reguera, Agresta, C. López, Milano o Galetti, Benito y Verón. D.T.: Bilardo.
CENTRAL: Ferrero; González, Craiyacich o Pascutini, Romero, Burgos, Aimar, Mancinelli, Zavagno, Lamberti, Kempes y Pellegrini. D.T.: De León.
Arbitro: Loureiro. **Cancha:** Gimnasia (La Plata).

GIMNASIA (J) vs. TEMPERLEY

♦ **GIMNASIA (J):** Varela; Salinas, Ojeda, García, Arigoni, Fernández, Syeyyguil, Vera, López, Palacios y Roselli. D.T.: Conde.
TEMPERLEY: Guibaudo; Belvedere, Panizo, Raschia, Cvitovick, De Marta, Bello Mezza, Biondi, Suárez, Merlo y Valencia. D.T.: Ithurrieta.
Arbitro: Comesaña. **Cancha:** Altos Hornos (Jujuy).

¡QUE SERIOS! APROBARON EL PLAN-MENOTTI

Por falta de quórum, no hubo sesión de Comité. Pero sí reunión entre los pocos que asistieron al tercer piso de AFA. Se concretó con Menotti el plan de la selección, aprobándose en principio la gira que el representativo mayor realizará por países de Europa Oriental en el mes de marzo. Un dirigente previamente designado, viajará al Viejo Continente a los efectos de finiquitar los partidos de la selección. Con respecto al certamen preolímpico, que se jugará en Brasil a partir del 17 de enero (las ciudades de Salvador de Bahía y Recife serán sedes de los partidos) **para que el juvenil participe en el torneo se pedirá refuerzos económicos a la Secretaría de Deportes o al Comité Olímpico para que se puedan subvencionar los gastos de traslado y estadía.** De lo contrario se considera que no será de la partida el juvenil. Algo que ya era idea general por cuanto se considera que jugar en las olimpíadas frente a equipos que no son amateurs (casos de Rusia, Hungría, Polonia, etc.) es perder el tiempo por cuanto aquéllos con más de 50 ó 60 partidos encima son prácticamente imbatibles.

El torneo Metropolitano de 1976 no tuvo mayor dedicación, porque sin la total asistencia de los miembros del comité no se pudo tratar. Sin embargo, algunos clubes de los llamados chicos comenzaron sus movimientos de pinzas para no permitir que se implanten nuevamente los descensos. Chacarita Juniors es el más ferviente defensor del "no" y cuenta con el apoyo de All Boys, Estudiantes de La Plata y Argentinos Juniors. El presidente de AFA y algunos miembros del comité, ayer presentes, aclararon que los dos últimos de 1976, 1977 y 1978 jugarán un certamen a fines del 78 para que los últimos cuatro desciendan y juegan a partir del 79 en la "B". Y desde 1979 en adelante, se proyectan tres descensos y un ascenso. Los clubes que se ven en peligro luchan para que recién a partir del 78 corran los descensos, sin torneo de ninguna clase y sin promedios que los condenen, a partir del 76. En esa postura están la mayoría de los clubes, mientras que la incógnita rodea al comité. Por otra parte, siguen las presiones para que el metro comience en la primera semana de febrero, mientras que por AFA no se quieren mover de la segunda quincena del mismo mes.

SE CONFIRMO: El partido entre San Lorenzo y River por la segunda fecha del octogonal se jugará finalmente en la cancha de Racing. Así lo decidió el comité luego de que entre ambos clubes no hubo acuerdo. San Lorenzo quería Boca, mientras que River se inclinaba por Vélez.

A LAS 18: Por una disposición vigente en la provincia de Santa Fe, la que estipula que los espectáculos deportivos deben comenzar a partir de diciembre a las 18 horas, se atrasó en media hora el comienzo de la tercera fecha del petit-certamen de la "B". Por lo tanto, y como todos deben jugar en el mismo horario, teniendo en cuenta que Central Córdoba juega con Platense en Newell's, los encuentros comenzarán a las 18.

RUMOR: Un trascendido proveniente de La Plata, habla de una intención por parte de Estudiantes: jugaría solamente con Central (hoy) en La Plata, mientras que el resto de los encuentros en los que el bolillero le dio condición de local (frente a Temperley, Talleres, San Lorenzo) los jugaría en estadios cercanos a Avellaneda o en la capital. Obviamente se busca la mayor recaudación.

"ACADEMICAS": Del otro lado del puente las cosas no están para hacer festejos. Racing transferirá a Jorge Buzzo. Hay una oferta importante de un club de Colombia y se le daría opción a la misma. Para reemplazar al defensor central, volverán a insistir por Jorge Troncoso (Vélez) y Pablo de las Mercedes Cárdenas, de Gimnasia de Jujuy. El equipo podría salir de gira en la segunda quincena de diciembre a Centroamérica, jugando de 8 a 10 partidos y regresando en los primeros días de 1976. Durante enero, habrá descanso.

RIVER CRUZA: River tiene programado un partido frente a Nacional de Montevideo el 23 de este mes en Montevideo. Habrá que ver como está en esa fecha con su situación en el octogonal.

"ROJOS": Independiente dejó en libertad de acción a Luis Giribet (dueño del pase) al marcador de punta Cuiñas y a Domingo López. Por declaraciones de algunos dirigentes que circularon por AFA, no habrá despidos en lo que a Perico Pérez se refiere, además de buscar una definición en la situación de Pogani (vuelve de Belgrano de Córdoba), Medina y Gay. Los cuatro conforman el plantel de arqueros con que cuenta la institución de Avellaneda. Claro que no se descarta una posible transferencia y en ella pueden caer cualquiera de los cuatro.

DESEMPATE: Las terceras de River y Estudiantes deberán desempatar el primer puesto de la zona "A" del campeonato de tercera división. El partido se jugará mañana a las 17 en la cancha de Racing. Y el que triunfe jugará la final con los tres clasificados de los restantes grupos, que son Boca ("B"), Unión ("C") y Newell's ("D") un certamen todos contra todos en canchas neutrales. Mañana a las 20 hs., se efectuará el sorteo y éstas son las fechas designadas para jugar los partidos 7, 11 y 14 de diciembre.

ALIENTO "GRANA": En la sede del Club Lanús se encuentran en venta las plateas y entradas generales para el encuentro del sábado próximo frente a Sarmiento en cancha de Racing, las que se expenderán hasta ese día a las 12. Las autoridades invitan a socios y simpatizantes a alentar a su equipo para el logro de tan ansiado ascenso a primera A.

Asimismo las autoridades granates informan que la conscripción de socios finalizada recientemente arrojó un saldo de ingreso de 5.050 socios nuevos, mientras que el 15 del corriente se inscribirá para el ciclo enero de la colonia de vacaciones Verano Granate para chicos de 4 a 14 años.

Y NO ES "GLOBO": El panorama de Huracán tiende a extenderse en dos ramificaciones: técnico en danza y renovación en algunas partes del plantel. Con respecto al director técnico para 1976 se están haciendo contactos con Miguel Antonio "Gitano" Juárez, un seguidor de la línea de César Menotti.

Último Bola

Bohemios "Sacacueros"

"Lo de la comisión investigadora no lo hacemos porque esté de moda, como dijo un miembro de la oposición, sino porque es necesario", sentenció un integrante de la directiva sanlorencista. Luego el hombre agregó: **"Queremos dejar todo claro, transparente si es posible. Los que queden en pie, seguirán. Los que tengan algún punto oscuro, quedarán en el camino, y ya no tendrán nada que ver en el futuro del club."**

Los conceptos precedentes muestran el "estado de ánimo" que priva en **San Lorenzo**, donde la gestión de **Osvaldo Valiño** será minuciosamente analizada por un grupo creado al efecto. Dicen que los resultados de la encuesta serán dados a conocer públicamente. **Veremos.**

"El Espía" anduvo por **Villa Crespo**, se corrió hasta una antigua confitería de **Dorrego y Corrientes** y paró la oreja. Dice haber escuchado lo que sigue:

Casares: ¡Por fin se acabó este calvario!

Palmieri: En serio, che. Mirá que pasamos las de Caín aquí, en Atlanta. Cuando no teníamos líos con los dirigentes, era con algunos hinchas... En fin, nos pasaron todas.

Casares: Yo creí que después de este año largaba el fútbol. ¡Mirá cómo me sentiría!

Palmieri: A mí me pasaba más o menos lo mismo. Pero por suerte todo se arregló. Y hay que reconocer que al final la gente de Atlanta se portó muy bien, facilitándonos esta salida.

Casares: Sí... Por lo menos nos vamos en paz. Y lo de Quilmes me gusta mucho...

Palmieri: Cassanello es un pingazo... El tordo es un tipo fenómeno. Yo creo que con un presidente así, y una hinchada como la que tiene Quilmes, el año que viene vamos a andar bien.

Casares: Además me dijeron que hay buen plantel y seguramente lo reforzarán con algunos más, aparte de nosotros.

Palmieri: Creo que la pegamos. Pasó el año de las vacas flacas. Ahora vienen las gordas.

Casares: Yo me la voy a comer cruda.

Carlos Bilardo quiere aparecer muy tranquilo, pero "la procesión va por dentro". Hace unas horas se soltó y dijo a un ex compañero de los campeones intercontinentales:

"Todo fenómeno... La gente se me acerca y me dice que está muy conforme con lo que ya se hizo, que pasa lo que pase están satisfechos, que no piden más, y cosas por el estilo. Yo sé que la gente lo dice por cariño. Pero también sé que en un club que conoció los grandes halagos, como Estudiantes, siempre se sueña con volver a vivirlos. Mirá, para Temperley es tocar el cielo con las manos. Para nosotros es una oportunidad para tratar de llegar a lo que fuimos. Es muy distinto. Por eso yo lo vivo de otra manera...".

Investigación en Boedo

Y Carlos Bilardo siguió confesándose con su ex compañero:

"Tengo un buen equipo. Hay jugadores excepcionales. Hay otros que no alcanzan ese nivel, pero compensan con su aporte, con su sacrificio. Existe el mismo espíritu que había entre nosotros. Ganador, luchador, esa fe que hace que nada parezca imposible. Pero esta forma de definición del campeonato es muy brava... No hay partido fácil. Unos por la magnitud del rival. Otros porque los tenemos como visitantes. Yo pienso que los más temibles son Central y River. Central por su experiencia en este negocio, y porque tiene un patrón de juego. River, porque siguen embalados y porque tiene un plantel muy grande... Más de treinta contratos profesionales... Y eso da tranquilidad, sobre todo al técnico ¿Me entendés? Yo igual tengo una fe bárbara y creo que tenemos fundamentos para anotarnos entre los candidatos."

Y el ex campeón intercontinental se fue de **La Plata** muy convencido por su amigo y compañero **Carlos Salvador "Nariz" Bilardo.**

ALEMAN CON MAS DE UN "CABALLO" DE FUERZA

RECKLINGHAUSEN, Alemania Federal, 3 (EFE). — El futbolista germano, **Gunter Karbowiak**, de 26 años de edad, acaba de demostrar que corre más que un caballo.

La prueba ha tenido lugar en el hipódromo de esta ciudad y el competidor de Karbowiak ha sido el caballo de carreras "Val Du Loir", de 10 años.

En un trayecto de 200 metros que Karbowiak cubrió en 23 segundos y ocho décimas, ganó al cabalo por metro y medio.

♦ GOLES ARGENTINOS

BOGOTA, 3 (Latín). — Los argentinos dominan la tabla de goleadores del torneo hexagonal de fútbol de Colombia al culminar la ronda inicial del certamen.

Al artillero del equipo millonario Miguel Angel Converti se ha transformado en un "verdugo" de los guardavallas rivales, ya que encabeza las posiciones con seis goles, le siguen Alberto Benítez (Deportivo Cali), Juan Carlos Sarnari (Independiente Santa Fe) y Carlos Pandolfi (Santa Fe), con tres tantos cada uno.

Nuevamente los jugadores rioplatenses —más precisamente de la Argentina— son los "dueños" de los grandes titulares en las páginas deportivas. No hicieron más que revivir aquellos años gloriosos cuando Pedernera, Báez, Cozzi o Rossi eran más populares que los propios gobernantes.

Los profesionales de hoy, indudablemente muy inferiores técnicamente, son verdaderos ídolos por sus cualidades para convertir goles y con hechar un vistazo a la tabla de goleadores se tiene una idea de lo que están rindiendo. Converti es verdaderamente un "Fantasma" para los defensores rivales y quien cuenta con las mejores opciones de renovar contrato con el club, Millonarios.

POR UN VIEJO JUICIO DE UN APOSTADOR

¡PRODE PARA UNO SOLO! SON 3.000 MILLONES

La Lotería Nacional de Beneficencia y Casinos deberá abonar a Felipe Ventura Boada la bonita suma de 3 mil millones de pesos viejos por una tarjeta del PRODE de solo 300 nacionales, que el beneficiado jugó en abril de 1972. Se cierra así un lento pleito que demandó 3 años, 7 meses y 2 días de largo proceso. Que se haga efectivo el pago fue dispuesto por el juez federal en lo Civil y Comercial, doctor Clemente Sañudo Freire.

Los hechos sucedieron así: Ventura Boada haía completado una tarjeta con 13 puntos en el concurso Nº 10, del 30 de abril de 1972, pero el pozo del primer premio fue distribuido, en ese momento, entre 17 apostadores que solo lograron reunir 12 puntos, y la información de Lotería indicaba que nadie habia logrado los 13.

El señor Felipe Ventura Boada relata lo que sintió en aquel momento angustiante para él: "Creí que en ese instante perdería la razón. Como lo hacía habitualmente, el sábado por la noche pasé por la agencia donde realizaba mis apuestas, en Segurola y Gaona. Con satisfacción observé que mi tarjeta no figuraba en la lista de impugnadas. Por tal motivo, el lunes a primera hora me presenté nuevamente para ver qué pasaba. El agenciero solo pudo explicarme que, por razones que desconocía, mi tarjeta no figuraba en la lista de entradas que Lotería distribuye los sábados. Ante esa alternativa, el agenciero envió un telegrama señalando la ausencia y deslindando responsabilidades...".

♦ GOL DE BIANCHI

—¿Qué hizo usted el domingo durante la disputa de los partidos?

—Me acuerdo exactamente que como buen hincha de Vélez fui esa tarde a ver a mi equipo que jugaba frente a Banfield. Perdíamos 2 a 0 hasta que Reguera y Bianchi lograron el tan ansiado mepate, este último marcando su gol Nº 100. El único doble lo había marcado en ese encuentro y por eso alcancé los 13 puntos, además porque en el último minuto el "Panadero" Díaz consiguió el gol del triunfo ante River por 3 a 2...

—¿Siempre jugó un solo duplo?

—Sí, siempre tarjetas de 300 pesos pero un total de 16. Pero ese día apenas jugué 3 boletas porque mi hijo se olvidó de llevar las otras...

La tarjeta que lo hizo vencedor figuró como faltante. La institución que patrocina el PRODE no admitió sus reclamos por lo que se vio obligado a iniciar juicio.

El monto destinado en aquella ocasión para el primer premio era de 522 millones de pesos viejos. La sentencia judicial consigna que el importe a cobrar es de 2.100 millones correspondiente al reajuste por inflación y sumando los intereses y costas del juicio llega a los 3.000 millones.

El señor Ventura Boada fue asesorado por los abogados, doctores Tomás Julio Rey y Heriberto Altinier, pero lo que ahora es todo alegría le costó varios momentos de sinsabores pues atravesó por una verdadera odisea judicial por cuanto los magistrados, uno tras otro, se declarabon a su tiempo incompetentes hasta encontrar eco en el juzgado federal Nº 5, donde tras muchos peritajes y exhaustivas comprobaciones se llegó a la sentencia alentadora. El beneficiado nos dijo al respecto:

—He comprobado que hay un poder inconmovible en nuestro país, que es la JUSTICIA. Siempre confié en ella y por eso sabía que el juicio lo iba a ganar...

♦ ¡QUE VENTURA!

Felipe Ventura Boada, argentino, de 47 años de edad, un hijo estudiante de abogacía, empleado de un taller de afinación de automóviles en avenida Forest y Alvarez Jonte, ya sabe el destino que le dará al dinero cuando lo haga efectivo:

—Pondré una escuela de afinación de motores con autoservicio para que todo ciudadano que no pueda mandar su coche a un taller común, tenga atención...

El fallo fue acordado por el juez, doctor Clemente Sañudo Freire, secretaría del doctor Hernán Marcó, en primera instancia. Esperó 3 años, 7 meses y 2 días, pero valió la pena ¿No es cierto?

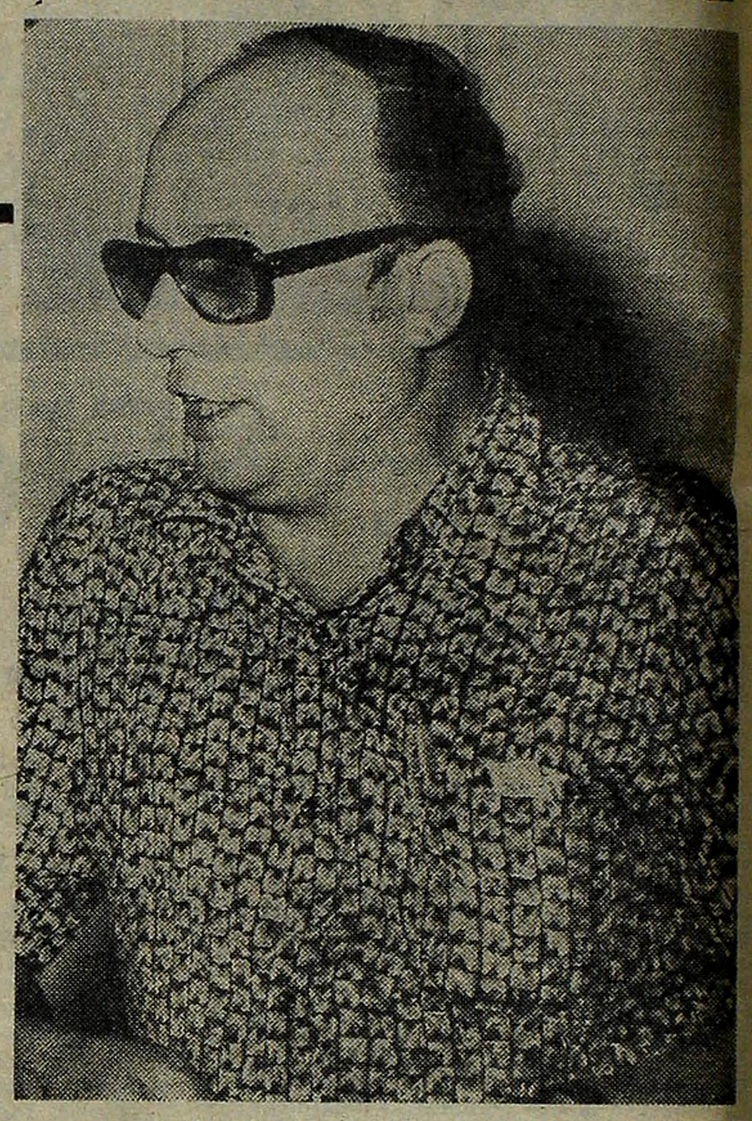

Venura Boada. Una fortuna ganada por un juicio. Después de tanto tiempo se hizo justicia con él.

MAS PROBLEMAS CAUSAN JUECES DE BASQUET

La Federación de Básquetbol de la Capital Federal tomó anoche drásticas medidas con respecto a la actitud de los jueces, que pedían la inmediata renuncia de los integrantes del Tribunal de Penas y la aceptación de las mismas por dicho Consejo. Resolvió eliminar de los registros de la entidad a los árbitros y abrir a partir de mañana una nueva inscripción de jueces.

Por otra parte decidió dar de baja a los jueces inscriptos en los registros de la Federación, trasladar los antecedentes al Tribunal de Penas, a los efectos que hubiere lugar.

Proceder a la reestructuración de los diferentes campeonatos que se encuentran en disputa. Se estableció que el Honorable Consejo Directivo deplora tener que tomar esta decisión, máxime si se tiene en cuenta que el torneo mayor, de hecho suspendido, se llevaba a cabo bajo la advocación de Don Luis María Shedden, ejemplo de caballero, deportista y dirigente. Y citó a las afiliadas para el 5-12-75, a las 19, a efectos de ponerlas en conocimiento de todo lo actuado por el

INSOLITO PEDIDO DE EUROPEOS

MADRID, 3 (EFE). — La última Copa del Mundo jugada en Alemania —modelo de organización— tuvo chispazos de exigencias económicas de los jugadores internacionales, sobre todo alemanes y holandeses, quienes antes, durante y después del torneo lucharon con sus federativos sin llegar siempre al deseado acuerdo. Tanto es así, que tras jugarse la final, varios jugadores de Alemania con Müller a la cabeza, manifestaron su disconformidad con el beneficio económico que les daba su Federación, mientras los de Holanda, como habían perdido tuvieron que conformarse sin reclamar demasiado. **En el Mundial del 78 en la Argentina va a ser más difícil de resolver, porque el sindicato europeo de jugadores pide participar en los beneficios del torneo.**

En cada país de Europa existe un sindicato de jugadores, para luego estar agrupados en el FIFPRO, una especie de concentración europea de futbolistas profesionales. Se conoce el propósito de este supersindicato de dirigirse a la FIFA, pidiéndole participación para los jugadores en los beneficios de la próxima Copa del Mundo.

Ellos saben que en el último mundial la cifra líquida a repartir entre la FIFA y federaciones nacionales fue muy elevada y aunque luego estos últimos organismos premiaron a sus internacionales, el FIFPRO va a exigir que aparte participen en los beneficios del torneo.

♦ SINDICALISTAS

El sindicato europeo sostiene que los futbolistas son **ni más ni menos que artistas de una especialidad y que gracias a ellos se hacen las recaudaciones**, más lo que proporciona la televisión y que supone una fortuna. ¿Cómo reaccionará la FIFA? Será negociación difícil donde el supremo organismo del fútbol internacional defenderá sus intereses, lo mismo que las federaciones nacionales.

¿Veremos un mundial con dorsales publicitarios en las camisetas de los jugadores? Todo es posible ya en nuestro materailizado fútbol, donde los jugadores se autocalifican de esclavos de la era moderna. Nosotros diríamos que con grilletes de oro.

Y el sindicato europeo pide también garantías en Argentina en cuanto a seguridad de los jugadores, es decir una policía atenta, vigilante noche y día, tal como ocurrió en Alemania Ellos quieren ser escuchados por la FIFA en cuanto les concierne en forma directa, tanto en lo económico como en su seguridad personal. Y recuerdan, que el día de Escocia-Yugoslavia, los escoceses fueron amenazados por el IRA irlandés, sin embargo, no ocurrió nada, pero la batalla mas dura va a ser la del dinero que representan los beneficios del mundial de Argentina.

♦ HONDURAS - EL SALVADOR

TEGUCIGALPA, 3 (EFE). — El jefe del Estado de Honduras, **coronel Juan Alberto Melgar Castro**, dijo hoy aquí: **"que la Federación Internacional de Fútbol Asociado (FIFA) carece de autoridad para imponer criterios a Honduras y obligar a su selección de fútbol a enfrentarse a la de El Salvador.**

Honduras y El Salvador no tienen relaciones de ningún tipo desde que en 1969 se enfrentaron bélicamente durante cien horas. El deporte hondureño tiene la prohibición de competir contra el salvadoreño en justas de enfrentamiento directo como el fútbol. La "FIFA" se reunió recientemente en Guatemala y, haciendo caso omiso a los problemas políticos en el área centroamericana, ordenó una confrontación futbolística de todos contra todos entre Guatemala, El Salvador Costa Rica, Panamá y Honduras.

La declaración de Melgar Castro deja prácticamente claro que: **por muchas gestiones que haga la Federación Deportiva de Honduras para que se deje a la selección de fútbol jugar contra su homologa de El Salvador, no existirá permiso gubernamental"**; y Honduras, sin jugar contra ninguno de sus adversarios ya señalados, puede considerarse, sino eliminada, por lo menos perdedora de cuatro valiosos puntos.

OCHO EQUIPOS EN LA FINAL BRASILEÑA

RIO DE JANEIRO, 3 (Associated Press). — Ocho equipos jugarán sus últimas esperanzas de clasificar para la rueda final del torneo de fútbol de Brasil, cuando se celebre el jueves y miércoles la última fecha en las semifinales.

Las semifinales se están jugando con 16 equipos divididos en dos grupos de ocho. Los primeros de cada grupo irán a las finales.

En el Grupo 1, cinco de los ocho todavía tienen posibilidades de clasificarse. Fluminense de Río encabeza el grupo con 11 puntos, seguido por Cruzeiro de Belo Horizonte y Palmeiras de San Paulo, con 10.

En el Grupo 2, el jueves, Flamengo de Río recibirá a Santa Cruz de Tenerife en el estadio Maracana. Al entrar al partido decisivo, Flamengo tiene 12 puntos mientras el club Recife está un punto detrás.

Otros partidos, sin interés por el campeonato, completarán la ronda: En Porto Alegre, Gremio vs. Sport de Recife; en Manaus, Nacional recibirá a Río de Botafogo y en Recife, Nautico jugará con San Paulo, de San Paulo.

MONZON, A TODO VAPOR EN FRANCIA

Respeta el Calibre de su Rival pero se Tiene Fe

PARIS, 3 (Associated Press). — **"Yo pienso ganar a Tonna antes de los 15 asaltos, y después de Valdés, seguiré peleando"**, dijo hoy Carlos Monzón, campeón mundial de boxeo, pesos medios (WBA) en una conferencia de prensa, ofrecida en el "Palace" donde se hospeda y se entrena.

La tranquilidad que manifiesta Monzón es mayor que nunca, de tal modo, que su manager, Amilcar Brussa, contestó acerca de si Monzón iría a ver un filme de un combate de Tonna, que le proponía Sabattini, promotor, que no irí, pero que él si, pues, a pesar de todo, hay que tomar las máximas precauciones. **"No podemos dejar nada, sería tonto no aprovechar esa circunstancia"**.

Por su parte, Monzón estima que él no necesita ver a su adversario sino que se acopla al momento y realiza la pelea que cree le conviene más.

Dijo el argentino que su entrenamiento fuerte había comenzado hace 15 días y se había detenido para venir a París, que su alimentación sigue siendo sobria, a base de carne asada y que esperaba estar perfectamente a punto para enfrentarse con el francés.

"Me han dicho que es un gran golpeador. Yo espero que no llegará al final y que yo ganaré", acotó sonriendo.

Añadió que siempre era optimista. Piensa realizar un viaje de turismo con su hijo Abel Ricardo, que asistía a la conferencia cargado de paquetes de regalos y después volverá al campo **"pero no por mucho tiempo** —comentó— **pues voy a realizar un nuevo filme en Argentina"**.

Hablando de la pelea que tendrá lugar el día 13 de diciembre, en París, en cuanto al público parisiense, dijo Monzón: **"Para mí es igual que si pelease en Argentina"**.

Jean Claude Bouttier, organizador del combate, que fue dos veces adversario de Monzón para el mundial, dijo que habrá un árbitro americano, un juez argentino y otro francés.

Monzón se retiró después a descansar, y por la tarde comenzará su entrenamiento serio en una sala del mismo hotel donde reside.

♦ ¿ADIOS AL BOXEO?

PARIS, 3 (ANSA). — **"Después de Gratien Tonna, el 13 de diciembre próximo, le tocará a Rodrigo Valdés. Después, adios al box. En efecto no veo otros adversarios que valgan la pena de ser derrotados"**.

Es con esta frase que el campeón mundial de peso medio (versión "WBA") el argentino Carlos Monzón, se presentó hoy a un centenar de fotógrafos y periodistas que lo esperaban en el aeropuerto Charles De Gaulle de Roissy-En-France.

ARGENTINA, EN EL CERTAMEN LATINOAMERICANO DE BOXEO

El secretario de Deportes y Turismo, teniente coronel (RE) Adolfo C. Philippeaux, al hacer entrega, en la víspera, de subsidios a distintas federaciones y confederaciones deportivas, hizo lo propio con la Federación Argentina de Boxeo (todavía intervenida, y nos preguntamos ¿hasta cuándo?), otorgándosele la suma de 20 millones de pesos viejos, en cuya forma quedó solucionado el problema que impedía el viaje de nuestra representación al Trigésimo Campeonato Latinoamericano de Boxeo Amateur que se inaugura esta noche en Montevideo. Solucionada la deplorable situación, la delegación nacional podrá ser de la partida, presidida por Napoleón Rodríguez, y el siguiente plantel de pugilistas:

♦ EL PLANTEL

Mosca Jr.: Héctor Patri; **Mosca**: Roque Ibiris; **Gallo**: Felipe Rojas; **Pluma**: Armando Pérez; **Liviano**: Ramón Miraval; **Welter Jr.**: Jesús Romero; **Welter**: Ricardo Osse; **Mediano Jr.**: Pablo Ferreyra; **Mediano**: Rubén Pardo; **Medio pesado**: Jesús Ibáñez, y **Pesado**: Alfredo Jean. Hasta el momento de escribir las presentes líneas no había sido posible detectar a Arce, uno de lo que hubiese sido un baluarte para la chance argentina, y por eso se lo descartó, lo mismo que Suárez, por hallarse éste lesionado. En la nómina figuran incluidos tres debutantes en un torneo internacional: Jesús Romero, Pablo Ferreyra y Jesús Ibáñez. Como directores técnicos: Héctor Nesci y José Thomas. Los otros beneficiarios por Deportes y Turismo fueron: **Patín**, 39.920.140; **Caballo**, 15.000.000; **Esgrima**, 19.839.000; **Gimnasia**, 18 millones, y a la **Universidad Católica Argentina**, 1.500.000.

♦ "BUEN DESTINO"

Al hacer entrega del cheque respectivo a los representantes de dichas entidades Philippeaux destacó: **"Espero que ustedes le den el empleo correspondiente y sepan sacar el mayor beneficio a esta modesta contribución que es nada menos que el dinero del pueblo para que cumplan su cometido de transformarlo en deporte"**.

EL NARCISISMO DEL MONARCA "PAMBELE"

BOGOTA, 3 (Associated Press). — El campeón mundial de los welter juniors, Antonio Cervantes "Kid Pambelé", sostuvo, en Cartagena, que "actualmente no existe sobre la tierra un boxeador capaz de despojarme de la corona". "Pambelé" se encuentra en Colombia desde el viernes y el jueves retornará a Caracas. Actualmente visita a su familia que reside en Cartagena. Cervantes defendió recientemente su título por décima ocasión, en Panamá, ante el australiano Héctor Thompson. El boxeador colombiano está muy confiado de sus condiciones y señaló: "Llegaré invicto al final de mi carrera". Dijo que está dispuesto a pelear en cualquier momento con el panameño Roberto "Mano de Piedra" Durán.

Cervantes luego admitió la posibilidad de enfrentar al ex campeón mundial welter junior **Nicolino Locche**, de Argentina, pero no por el título.

Cervantes se propone descansar dos meses antes de reanudar sus entrenamientos con miras a la undécima defensa del título que obtuvo hace más de dos años al vencer al panameño Alfonso Frazer.

BJORN BORG A LAS SEMIFINALES

Vilas se Prepara Para Enfrentarlo

ESTOCOLMO, 3 (Associated Press). — El sueco **Bjorn Borg** y el rumano **Ilie Nastase** se anotaron ayer sendas victorias en el torneo de maestros de tenis de la Compañía de Seguros Unión Comercial.

Borg se unió así al argentino **Guillermo Vilas** entre los clasificados para la semifinal del campeonato en que participan los ocho tenistas que acumularon mejores puntajes en los campeonatos del circuito internacional de la Unión Comercial a lo largo del año. Borg y Vilas están en los primeros lugares del grupo azul del torneo, y el día jueves jugarán entre sí.

Unos 4.000 espectadores vitorearon permanentemente a Borg durante su victoria 6|2, 6|2 sobre el norteamericano Harold Solomon, quien quedó así eliminado del torneo, que tiene premios por 100.000 dólares.

♦ NASTASE - ORANTES

Con su victoria de ayer Nastase también se ganó el apoyo del público que había perdido el domingo, con una serie de actitudes antideportivas que le valieron la descalificación en su partido contra Ashe.

Orantes ganó el primer set en 27 minutos luego de tomar el comando del episodio al quebrarle el servicio a su rival en el tercer game.

Pero Nastase se recuperó brillantemente en el segundo set y colocó todos los golpes que se propuso. La multitud reconoció el brillante juego del rumano y lo premió con varias ovaciones.

Nastase perdió los primeros games del set final pero entonces produjo una serie de magníficos tiros hasta igualar el partido en 3-3 y pasar adelante 4-3 pese a la mala decisión en su contra de un juez de línea.

Orantes, en situación desesperada quebró el servicio de Nastase pero cometió doble falta y erró un voleo de revés en el noveno game para quedar 4-5.

Nastase se colocó 4-0 en el siguiente game y forzó a un error de Orantes en un voleo para asegurarse el partido.

♦ LOS CLASIFICADOS

Los dos primeros jugadores en cada grupo van a las semifinales. Las siguientes son las posiciones después de tres días de juego:

Grupo Blanco: Arthur Ashe, Estados Unidos, dos ganados, cero perdidos; Manuel Orantes, España, uno y uno; Ilie Nastase, Rumania, uno y uno; Adriano Panatta, Italia, 0 y 2.

Grupo Azul: **Bjorn Borg**, Suecia, dos ganados y cero perdidos; **Guillermo Vilas**, Argentina, 2 y 0; Raúl Ramírez, México, 0 y 2, Harold Solomon, Estados Unidos, 0 y 2.

Panatta, Ramírez y Solomon están eliminados.

♦ TENIS NACIONAL

Festejando su aniversario, el club Morón de tenis, en sus canchas de la calle Bernardo de Irigoyen 138, de Castelar, organizó un torneo importante con la participación de jugadores del ranking nacional. La rueda inicial se realizará mañana, desde las 19, y continuará el próximo viernes a la misma hora, disputándose las semifinales y finales los días sábado y domingo, desde las 14. Competirán en el mismo el tenista chileno **Patricio Rodríguez, Roberto Carruthers, Tomás Lynch, Francisco Mastelli, Héctor Varela, Emilse Rapponi, Susana y Beatriz Villaverde** y otros. Los partidos son los siguientes: **Jueves, desde las 19**: T. Lynch vs. L. Soriano; F. Mastelli vs. O. Escribano; H. Varela vs. R. Carruthers. **Viernes, desde las 19**: S. Villaverde vs. E. Raponi; Escribano Carruthers vs. Varela-Soriano; P. Rodríguez (chileno) vs. H. Romani.

José Sulaiman es Ahora el Titular del CMB

TUNEZ, 3 (Reuter-Latin). — El dirigente mejicano José Sulaimán fue elegido presidente del Consejo Mundial de Boxeo en reemplazo de su compatriota, profesor Ramón G. Velázquez, que finalizó su mandato. El otro postulante que se presentó es el italiano Piero Pini, retiró su candidatura antes de comenzar el recuento de votos. Sulaimán venía desempeñandose como secretario del CMB

Al inaugurarse la Convención del organismo, el ministro de Deportes tunecino, Fouad Mebazca acusó directamente a los apoderados y promotores de otros continentes, de "explotar a los púgiles de los países en desarrollo", y llamó a todos a la reflexión para "evitar que jóvenes boxeadores caigan en manos de especuladores".

POLO: DEFINICIONES EN DOS CERTAMENES

En la cancha 2 de Palermo se definieron ayer los torneos de polo por las copas "Estímulo" y "Cacique". En el partido decisivo por el primero de esos trofeos se impuso Hurlingham Nueva Escocia a Tortugas "A" por 4 a 2, en acciones enredadas pero de trámite intenso, donde el ganador exhibió un mayor orden de conjunto.

Seguidamente por la restante copa Tortugas "C" derrotó a San José de Luján "Z" por 6 a 5½, luego de ceder 1½ tanto de ventaja. El encuentro tuvo más vivacidad que el anterior y mayor atractivo. La velocidad de Riglos fue fundamental para el justo triunfo de Tortugas.

Los equipos y progresión: **Hurlingham Nueva Escocia**: F. Cendoya 2, B. Mc Alpin 1, G. Pieres 3, A. Pieres 4. **Total 10. Tortugas "A"**: G. Courreges 1, M. Chorra 2, H. Roviralta 4, M. Iturralde 4. **Total 11. Hurlingham-Nueva Escocia**: 1-1, 2-1, 2-2, 3-2, 4-2 y 4-2.

Tortugas "C": A. Moronel 1, J. M. Riglos 4, R. Taylor 3, J. Novillo Astrada 3. **Total 11. San José de Luján "Z"**: J. Chediack 1, F. Crespo 4, M. Toccalino 3, L. Toccalino 2. **Total 10. Tortugas "C"**: (0-1½), 1-2½, 1-2½, 1-3½, 5-4½ y 6-5½.

♦ GOLF MUNDIAL

BANGKOK, 3 (Associated Press). — Algunos de los golfistas más destacados del mundo, incluyendo a los norteamericanos Johnny Miller y Lou Graham, se mezclarán hoy con aficionados locales al iniciarse el 23º torneo por la copa mundial.

TORNEOS NACIONALES DE EQUITACION EN LOS CLUBES HIPICO Y ALEMAN

Con la participación de 900 binomios que representarán a todos los clubes del país se llevará a cabo, entre pasado mañana y el 14 del corriente, el trigésimo cuarto Campeonato Hípico Nacional 1975, que organiza la Federación Ecuestre Argentina.

Así se hizo saber ayer en conferencia de prensa realizada en la sede de esa entidad, donde su titular, coronel Argentino M. Molinuevo, informó, además, sobre todos los detalles inherentes a la puesta en marcha

Indicó Molinuevo que las 24 pruebas de saltos de obstáculos se cumplirán en esas fechas en las instalaciones del Club Hípico Argentino (Avda. Figueroa Alcorta 7285), en Núñez, con los siguientes horarios: 5: 20.30; 6: 8.30 y 20.30; 7: 8.30 y 16; 8, 10 y 11: 20.30; 13: 8.30 y 21, y 14: 16.

En cuanto a las 12 competencias de adiestramiento a disputarse en el Club Alemán de Equitación (Avda. Dorrego 4045) se harán con la siguiente programación: 6: 7.30 y 16; 7º 9; 13: 7.30 y 16, y 14: 9.

Aseguró Molinuevo que han comprometido su intervención los mejores especialistas de Capital y el Gran Buenos Aires y los de Rosario, Córdoba, Bahía Blanca, Concordia, Tucumán, Mendoza, San Juan, Santiago del Estero, Rafaela, Mar del Plata y Río Cuarto.

Destacó que se ha renovado la iluminación de la pista cubierta del Club Hípico Argentino por lo que las pruebas nocturnas se efectuarán en condiciones satisfactorias. Agregó luego, que en el Club Alemán de Equitación, en el marco del Parque Tres de Febrero, realizarán conciertos los domingos 7 y 14, por la mañana, la Banda Sinfónica de la Municipalidad de la Ciudad de Buenos Aires y la fanfarria Alto Perú del Regimiento de Granaderos a Caballo General San Martín.

REGATA INTERNACIONAL

Organizado por el Yacht Club Argentino se largará el 10 de enero del próximo año la regata internacional Offshore. Se correrá frente a las costa marplantese y se otorgará puntaje para el campeonato mundial de la especialidad. La entidad organizadora informó que podrán participar en esta competencia todas las embarcaciones de las clases Offshore I y II, en sus categorías OP, GT y CC. El total del recorrido de la competencia alcanza a 157 millas náuticas y el tiempo máximo para completar la vuelta será de ocho horas desde el comienzo de la partida.

Para esta edición de 1976 han comprometido su participación los siguientes pilotos: **Estados Unidos**, Tom Gentry, Sandy Setullo, Roky Aodi; **Inglaterra**, Ken Cassir y Jack Buchanan; **Brasil** (actual campeón mundial), Wallace Franz. Por nuestro país lo harán, entre otros: Denniy y Juan Tailor; Fernando Barbot, Alejandro Stoker, Gerardo Lorenzini, Francisco Alonso, Jorge y Marcelo Pagleitini

La fecha del cierre de inscripción será el 20 de diciembre próximo. El derecho de anotación es de 100 dólares para la clase I y 1.500 pesos para la clase II.

TUMULTUOSO DEBATE

• Robledo, Báez y Torres con los Diputados
• Serias Divergencias por la Investigación

Culminó en tumulto el debate donde se analizaba, al más alto nivel la estrategia a seguir por los diputados nacionales de la bancada justicialista en relación con la investigación parlamentaria que se realiza al ministerio de Bienestar Social. Participaron de la reunión, realizada en la sala de conferencias del bloque oficialista, los dirigentes del Partido Justicialista doctor **Angel Federico Robledo** —vicepresidente primero—, señor **José Báez** —vicepresidente segundo—, y **Manuel Torres** —secretario general—. Durante la reunión se produjeron serios enfrentamientos verbales, con gruesos calificativos, entre quienes defienden la posición de fiel acatamiento a las disposiciones partidarias y quienes propugnan una severa autocrítica. La posición del Partido, definida por el doctor **Robledo, propugna** sólo investigar desde 1966, fecha de su creación, hasta el 25 de mayo de 1973, dejando el período que corresponde al actual gobierno a la Justicia y a la Fiscalía de Investigaciones Administrativa. Los "rebeldes" piden una investigación total y a fondo, es decir que "se investiguen todos los actos incorrectos y se sancionen a los culpables".

Para fundamentar sus puntos de vista, el doctor **Robledo** explicó que el Poder Ejecutivo "se allanaba a reconocer las facultades investigadoras de la Cámara", siempre y cuando la pesquisa llegue al 25 de mayo de 1973. Recordó que se está realizando una amplia investigación a nivel judicial sobre el manejo de fondos por parte del Ministerio de Bienestar Social a partir de esa fecha. Aclaró que no estaba en la intención del Poder Ejecutivo paralizar la investigación, pero que debía entenderse que "la caridad bien entendida empieza por casa, y el justicialismo no tiene por qué dar un "bill" de honradez a los opositores". Las palabras del ministro político del gabinete nacional —en ese momento en función de vicepresidente primero del partido— "golpearon duramente" a quienes sintieron tocados sus fueron parlamentarios, y se escucharon algunas voces de protesta, silenciada por la campana que esgrimía el titular del bloque, diputado **José Carmelo Amerise.**

Respondió de inmediato la diputada **Nilda Garré,** enrolada en el Grupo de Trabajo Legislativo e integrante de la Comisión de Asuntos Constitucionales, para señalar que al Movimiento le debe preocupar "la seria defección de sus propios dirigentes", argumentando que "aquellos que han cometido gruesos errores deben ser sancionados". Esta posición encontró rápida respuesta en el diputado "verticalista" **Rubén Contesti,** quien se pronunció contra la investigación, acatando los términos del mensaje del Poder Ejecutivo que solicitaba se "silencie" a la Comisión Especial Investigadora creada por la Cámara de Diputados el 23 de octubre, argumentando como abogado, que la designación de la Comisión constituye "una aberración jurídica". De inmediato refutó conceptos vertidos por el doctor **Robledo,** pidiéndole una explicación por el cambio de posición con respecto a lo actuado por el Poder Ejecutivo al enviar el mensaje de "veto". El ministro, según se dijo, respondió que se había resuelto buscar, durante la última reunión de gabinete, una alternativa media que no afecte a la mayoría.

A su turno habló el diputado "verticalista" **Domingo López,** quien preside la Comisión Investigadora —siempre de acuerdo con las versiones—, y habría reclamado que "se quiten nuestra camiseta quienes no son auténticamente peronistas", abogando para que se respete, por disciplina, la resolución partidaria. Los "rebeldes" hicieron escuchar nuevamente su voz, esta vez por intermedio del diputado **Ricardo De Luca,** quien manifestó a los gritos que no votará ninguna disposición que paralice "el funcionamiento de una comisión votada por unanimidad por la Cámara". Afirmó, para apuntalar sus puntos de vista, que el cuerpo adoptó la decisión de investigar, después de que el 17 de octubre la señora presidente, **María Estela Martínez de Perón,** anunciara desde los balcones de la Casa Rosada que "se investigarían todos los actos incorrectos y se sancionarían a los responsables".

♦ SE RETIRAN OPOSITORES

El diputado **Carlos Palacio Deheza,** integrante del grupo de trabajo, habría señalado que antes de acatar la resolución partidaria deseaba saber si se había cumplido el programa que el pueblo votó el 11 de marzo de 1973 y si el Consejo Superior "cumplió con la doctrina peronista y las enseñanzas que nos legara nuestro líder, el general **Perón**". Afirmó que, a su juicio, "se produjeron desviaciones doctrinarias", llegando incluso a preguntar al doctor **Robledo** "si no había intentado rectificar al creador del Movimiento

SORPRESA DEL DIPUTADO OSELLA MUÑOZ

El diputado nacional Enrique Osella Muñoz, antiverticalista, enrolado en el Movimiento de Afirmación Justicialista, hizo público este mediodía un comunicado en el que manifiesta "haber sido sorprendido con la determinación de la Comisión de Labor Parlamentaria de no realizar sesiones en el curso de la presente semana".

"Yo lamento sinceramente —dice— por cuanto se trata de un procedimiento que no se ajusta a la realidad y que deteriora la imagen del Parlamento. Entre los temas que debíamos abordar en la sesión de hoy, iba a solicitar el tratamiento sobre tablas de mi pedido de informes respecto al reajuste operado en las tarifas de Obras Sanitarias de la Nación y que ha causado verdadero estupor en los usuarios por cuyas motivaciones debe conocer a fondo la Cámara de Diputados en defensa de miles de familias modestas que se ven forzadas, antes del 9 de diciembre, a satisfacer sumas que inciden onerosamente en los ya esquilmados presupuestos familiares".

♦ SESIONA EL SENADO

La Cámara de Senadores sesionará a partir de las últimas horas de esta tarde, para considerar el proyecto del Poder Ejecutivo relacionado con la creación del Instituto Nacional de las Remuneraciones, de la Productividad y de la Participación.

ISABEL CON EL PERONISMO

La Primera Reunión se Realizaría el 11 de Diciembre

El próximo martes 11 se llevaría a cabo la primera reunión entre la presidente de la Nación, señora María Estela Martínez de Perón y los integrantes del Consejo Nacional del Partido Justicialista, según trascendió en la víspera. La decisión de realizar reuniones de este orden, entre la jefa de Estado y el Consejo Nacional, habría sido adoptada a requerimiento de dirigentes justicialistas que señalaron la necesidad de mantener conversaciones periódicas que permitan ajustar criterios en cuanto a las decisiones que debe adoptar el partido gobernante, sobre todo teniendo en cuenta el proceso de reorganización que se está concretando en el peronismo y la proximidad de las elecciones internas en dicha organización política.

De acuerdo a lo que señalaban las versiones, la señora de Perón y el ministro del Interior, Angel Federico Robledo habrían analizado la necesidad de concretar las reuniones pedidas, habiendo surgido la posibilidad de realizar, el próximo 11 en Olivos, la primera de ella. Un segundo encuentro estaría previsto para el día 23 de diciembre.

♦ ACTIVIDAD DE HOY

La Jefa de Estado recibirá esta tarde, a las 18, al nuevo proprefecto de la Sagrada Congregación para los Institutos Religiosos e Institutos Seculares de El Vaticano, monseñor Eduardo Pironio, quien se hará presente en Olivos junto con el nuncio apostólico monseñor Pío Laghi.

El prelado argentino presentará sus saludos a la señora de Perón, en razón de emprender en fecha próxima viaje a la Santa Sede, donde se hará cargo de sus nuevas funciones eclesiásticas.

A las 19, la Presidente de la Nación se entrevistará con el comandante general de la Fuerza Aérea, brigadier general Héctor Luis Fautario, quien llegará a Olivos acompañado por el ministro de Defensa, doctor Tomás L. Vottero. En la oportunidad, la señora de Perón será invitada a la ceremonia de recepción de los cadetes de la Fuerza Aérea que culminan su viaje de instrucción el próximo domingo.

♦ SIN NORMALIZADORES

En la función de que las máximas autoridades del justicialismo se encontraban en la víspera reunidos con el bloque de diputados, no se llevó a cabo la deliberación del Consejo Nacional que debía designar al triunvirato reorganizador del distrito metropolitano. De todos modos, algunas versiones señalaban que la designación de los normalizadores podría recaer en Torcuato Fino (apoderado nacional); Jorge Triaca o Arnoldo Aranda, por el sector gremial y Haydée Ferrara de Pardo o Susana Rosich, por la rama femenina.

♦ ACUSACIONES

Mientras tanto, noticias procedentes de Santa Fe, dan cuenta que el Partido Justicialista de aquella provincia denunció ayer "la gravísima situación que se está viviendo en nuestra provincia, ante la realidad de un mandatario —como el gobernador Carlos Sylvestre Begnis— que ha traicionado el pronunciamiento popular, mediante el que fue exaltado a la relevante posición que ocupa".

El Partido Justicialista afirma que dicha actitud "ha constituido un factor paralizante en la tarea de gobierno que debió desarrollar y no lo hizo, ya que fuera de los subsidios que permanentemente viene entregando a comunas y otras entidades para comprometer a sus integrantes con su acción política, no conocemos ninguna obra que Begnis haya realizado en dos años y medio al frente de la provincia".

ACTORES: TR

Finalizó a las 24 de ayer determinado por la Asociación se realizó en solidaridad con dores de Teatro de Córdoba, otorgado aún el reconocimie fuerza comenzó a las 12 y trales. la grabación de tap de SICA Sindical de la In gentina) los rodajes de las zando. Asimismo se efectuó de Viamonte 1443, que comen la cual se realizó una asam de 300 artistas, entre los qu rella, Cacho Spíndola, Leon etcétera. Los miembros dir Jorge Rivera López y Luis B rama completo de las acont con entusiasmo por los prese dos se explicó que "estos al jadores", dejando bien clar jadores", dejando bien clar las organizaciones sindicales tegias que emplean los enem bajadores en general".

Después del informe se Manuel Roson y los dirige cuál es la función que cum terior, pregunta a la cual Jorge Rivera López, agregán asistentes, originándose una d vocó un clima de nerviosism intentos de pugilato y exclama A esta altura, Carlos Carela volviendo a la normalidad, tema no es la puja política de es la entidad «fantasma». los periodistas y explicó que se cumple normalmente, demo sentido de solidaridad y de luc

Por el momento se mantendrá hasta ahora no se adoptarán porque primero es necesario se ha iniciado la acción judicia contacto con los funcionarios solución al problema".

TRATAN DE APRESAR A VILLONE Y VAZQUEZ

El juez federal Alfredo Nocetti Fassolino habría ordenado nuevas diligencias para dar con los paraderos del ex ministro de Bienestar Social, Carlos Villone y del secretario privado de José López Rega, Demetrio Vázquez quienes se encuentran prófugos de la justicia a raíz de las causas que se instruyen por delitos perpetrados en el área de Bienestar Social.

Se consideraría muy importante la detención de los prófugos para aclarar algunas situaciones de fondo y proseguir parcialmente la investigación en las causas.

El doctor Nocetti Fasolino en las últimas 48 horas habría trabajado intensamente en el expediente relativo a la Cruzada de Solidaridad Justicialista que se tramita con la Secretaría del doctor Carlos Albino Rodríguez.

Al respecto se estaría esperando el resultado de la auditoría contable que practica una comisión de peritos sobre el manejo de fondos estatales.

Como novedad se informó oficialmente que hoy fue denegada la excarcelación de el ex ministro de Bienestar Social, Rodolfo Roballos, actualmente detenido en la cárcel de Villa Devoto por la causa seguida a raíz de delitos cometidos en la contratación de servicios con la empresa de transportes Rojas S.A.

El juez rechazó el pedido de excarcelación con los mismos motivos por los cuales la semana pasada denegó igual beneficio para otros detenidos en esa causa: es decir por la característica de los delitos cometidos que provocaron conmoción social y un grave detrimento al erario público.

PARO DEL SARMIENTO

Desde la cero hora de hoy se encuentra paralizada la circulación de trenes en el Ferrocarril Sarmiento. El cese de tareas fue dispuesto por las seccionales Once y Liniers de la Unión Ferroviaria, en demanda de mejoras salariales. La medida es por veinticuatro horas. Así lo hicieron conocer las autoridades de esa línea ferroviaria.

En una recorrida por la estación Plaza Miserere del mencionado ferrocarril, solamente la actividad comercial, marcaba la disonancia con la calma total reinante. Poca afluencia de público y un cartel dando cuenta del paro otorgaban el marco de una total inactividad.

Personal de la oficina del Jefe de la Estación, explicó a ULTIMA HORA, que no se registraron incidentes con el público, "ni tampoco hubo sorpresas, ya que no fue mucha la gente que vino, la mayor parte de los usuarios ya había sido informada por los medios de difusión", según dijeron.

Confirmaron por otra parte, que el paro abarca a los trenes urbanos, suburbanos y generales del Sarmiento. En cuanto a las causas, explicaron: "Por causas gremiales, decretado por la Unión Ferroviaria". No pudieron confirmar si La Fraternidad y Señaleros se adherían a la medida.

El paro de trenes afecta también a los automovilistas, aunque parezca extraño; no pueden cruzar las vías, ya que las barreras están bajas, y son aproximadamente, medio centenar en el recorrido entre Once y Liniers. En algunas se puede cruzar en zig zag, pero otras no permiten esta maniobra. Las dificultades alcanzaron a calles y avenidas de muy denso tránsito, que hacen un infierno avanzar por ellas.

♦ LA POSICION GREMIAL

Los trabajadores manifiestan su desacuerdo con las mejoras pactadas entre la comisión directiva central de la entidad, que no avala las medidas de acción directa de la fecha y la Empresa Ferrocarriles Argentinos, en reunión celebrada el sábado pasado en el Ministerio de Economía.

Según se pudo establecer, el acuerdo que fue rechazado anoche en las asambleas de las seccionales mencionadas, está en vigencia desde el 1º de este mes, estableciendo un básico de 700.000 pesos viejos. En la especialidad de guardatrenes el sueldo mínimo sería de 849.000 pesos moneda nacional.

La medida de acción directa que afecta a un amplio sector del conurbano y la Capital, de muy densa población, según fuentes vinculadas a La Fraternidad, continúa en tratativas con las seccionales a fin de encontrar soluciones.

Por su parte la comisión directiva de la Unión Ferroviaria, informó —según un cable de Télam— que desautoriza el paro dispuesto por la seccional Once y agrega "que ésta será la única medida de fuerza a registrarse"; ya que la "seccional Haedo, decidió en asamblea no cumplir ningún tipo de paro".

EJERC

En las últimas horas hubo d tos castrenses contra la nuev dos que, en particular, se de rritorio tucumano.

Uno de estos documentos, mando General del Ejército, dependencia "hace saber a la enérgico repudio por los incalif violencia ocurridos en las últi San Miguel de Tucumán en cir fuerza, por disposición del Sup la Nación, se halla empeñada tra la subversión en el país seguridad y la tranquilidad de

♦ OTRA CONDENA

Por su parte, el comando d Infantería de aquella provincia

E DEL JUSTICIALISMO

eronista". Estas palabras provocaron una airada reacción or parte del sector "verticalista", escuchándose abucheos. l vicepresidente del bloque, diputado **Alfonso Márquez,** ropuso que se acate la posición del partido y se levante la esión para permitir que los legisladores que integran la omisión de Asuntos Constitucionales concurran a cumplir u misión.

Los diputados que integran el Grupo de Trabajo, junto on los "antiverticalistas", reaccionaron agriamente ante esa oción, calificada de "moción mordaza al suprimir la lista e oradores" por parte del diputado **Luis Sobrino Aranda,** etirándose del salón. Sin embargo, se quedó "discutiendo" el iputado **Eduardo Farías,** quien solicitó que se retirara esa oción para seguir el debate. Su gestión tuvo éxito, y quiees se retiraron volvieron a ingresar al salón de las relibeaciones. Continuó en el uso de la palabra el diputado **Palaios Deheza,** pero nuevamente se produjeron abucheos y un ambio de duras palabras entre los contendores. Hubo aciones confusas, hablaron varios diputados a la vez, hasta ue el doctor **Robledo** y sus acompañantes resolvieron retirarse "dado lo avanzado de la hora". "Si se va **Robledo** nos amos nosotros" se escuchó decir desde el sector "rebelde". salieron todos. Solo quedaron en el salón los "verticalistas", iscutiendo entre ellos los sucesos que los tuvieron como rotagonistas.

♦ HABLA EL DOCTOR ROBLEDO

Finalizada abruptamente la reunión el doctor **Robledo** izo declaraciones en la presidencia de la Cámara, flanueado por el doctor **Nicasio Sánchez Toranzo** y el señor **Carmelo Amerisi.** Aclaró que había sido una reunión donde se puso mucha vehemencia", y señaló que "se cumlió el objetivo de dar a conocer las instrucciones del Conejo Partidario sobre un tema político como lo es el de la nvestigación". Interrogado sobre lo que ocurrirá con los egisladores qué no acaten las directivas del partido, dijo: Sin no acatan las directivas, es un problema que deberá studiar el Consejo". Invitado a aclarar la postura del Conejo, expresó que "no contraría el criterio del Ejecutivo, no que atiende tanto a las inquietudes de éste como del ongreso; es decir, admitir la investigación, pero salvar na eventual superposición de tareas entre el Parlamento la Justicia".

CRITERIO MAYORITARIO PARA QUE SE CONTINUE CON LA PESQUISA

La Comisión de Asuntos Constitucionales de la Cámara de Diputados suscribirá un dictamen en mayoría para conferir a la Comisión Especial Investigadora amplias facultades, a fin de que continúe sus pesquisas sobre el manejo de fondos del Ministerio de Bienestar Social.

Ese cuerpo de trabajo se reunió anoche con la presidencia del radical **Fernando Mauhum** para analizar el mensaje suscripto por el Poder Ejecutivo, en el que niega facultades constitucionales a los investigadores parlamentarios. Los diputados opositores, con el apoyo de los "rebeldes" justicialistas, propondrían continuar la tarea iniciada luego de que se designara por unanimidad la Comisión Especial Investigadora, el 23 de octubre.

Los "verticalistas" defenderán la tesis del partido, es decir, de llegar solo al 24 de mayo de 1973. Los "isabelinos" rechazarán la investigación. Los integrantes de la Comisión de Asuntos Constitucionales resolvieron pasar a cuarto intermedio hasta esta tarde, a las 18.

♦ TRASCENDIDOS

Los trascendidos mantienen en firme el triunfo de la posición parlamentarista, especialmente luego de conocer la posición del Grupo de Trabajo Legislativo, integrada por diputados justicialistas, que, manifestaron, sostendrán en el recinto la necesidad "de continuar la investigación a fondo sobre todo lo relacionado con el manejo de fondos por parte del Ministerio de Bienestar Social y la Cruzada de Solidaridad", dando apoyo solidario a los diputados **Nilda Garré** y **Carlos Auyero** para que en el seno de la Comisión de Asuntos Constitucionales voten por esa posición.

♦ ACTIVA INVESTIGACION

Continúa desarrollando con toda normalidad la tarea encomendada por la Cámara de Diputados, la Comisión Especial Investigadora del manejo de fondos por parte del Ministerio de Bienestar Social y la Cruzada de Solidaridad Justicialista. Este cuerpo, que preside el justicialista **Domingo López,** dispuso la comparencia de 4 personas que cobraron cheques librados por la Cruzada, trascendiendo los nombres de **Luis Santiago Cousido, Francisco Alvarez, Martín Adolfo Madeo** y **Francisco Miles.** Se pudo saber, por otra parte, que el general (RE) **Ernesto Fatigatti,** actual vicepresidente de la Cruzada, remitirá a la brevedad todo los informes solicitados donde se incluirá un detallado informe del movimiento de fondos, pues —a juicio de los parlamentarios— los balances correspondientes a los dos últimos ejercicios presentados al Registro Nacional de Personas Jurídicas resultan muy poco explicativos. También se dijo que los investigadores reiterarán al Banco Hipotecario Nacional el pedido sobre los antecedentes del proyecto de informes sobre la transferencia de tierras en la chacra Saavedra. Por último, se conoció que el presidente de la bancada oficialista: diputado **José Carmelo Amerisi,** hizo llegar a la Comisión una denuncia con el ingeniero **Alvaro Alsogaray** y el señor **Julio Chamizo,** por la adquisición al Ministerio de Bienestar Social en 1972, de un inmueble en construcción sin que regularicen una deuda previsional, cosa que habrían comenzado a hacer a partir del corriente año, como decimos, se están acumulando todos los antecedentes y denuncia sobre el particular y cuando se tenga un panorama completo, se dará a conocer el dictamen final a la comisión investigadora.

RABAJAN

el cese total de actividades Argentina de Actores, que la Asociación de Trabajadad a la que no se le ha o gremial. La medida de anzó a las funciones teade TV y por la adhesión stria Cinematográfica Arículas que se están realia concentración en la sede poco después de las 15, en a a la que asistieron más e encontraban Carlos Ca- Manso, Luisina Brando, ivos del Consejo Integral, adoni, ofrecieron un panomientos, que fue aplaudido es. Entre otros consideranes son a todos los trabaque "dividir y fracturar a que "dividir y fracturar a también una de las estrao del pueblo y de los tra-

uscitó un incidente entre es al plantear el primero len las regionales del inespondió con vehemencia ose varios gritos de otros cusión acalrodada que proo y violencia, pues hubo aciones de índole político. a intentó poner orden y uis Brandoni expresó: "El e un color u otro. El tema osteriormente se dirigió a "el cese de las actividades mostrando una vez más el cha entre los compañeros. rá el estado de alerta y otras medidas de fuerza agotar esta instancia. Ya ial y en breve se tomaría nacionales procurando una

CAE UN HELICOPTERO: MUEREN DOS POLICIAS

LA PLATA, 3 (De nuestro corresponsal). — Por motivos aún no bien establecidos, un helicóptero de la policía provincial, cayó esta mañana sobre una vivienda de las afueras de esta ciudad. Como consecuencia del impacto perdieron la vida el piloto de la máquina, oficial inspector Mario Estanislao Wallace, de 34 años; y el instructor de vuelo, comisario inspector Carlos Ballen.

El episodio se registró a las 8.15, cuando el helicóptero partió de la ciudad de La Plata, y luego de recorrer unos cien metros se precipitó a tierra cayendo sobre una vivienda de la esquina de las calles 8 y 32, ocasionando destrozos en el techo y el incendio de la misma.

De acuerdo a los últimos detalles proporcionados por fuentes policiales, en el interior de la vivienda donde cayó la aeronave, se hallaba el propietario, cuyo nombre no se suministró, quien solamente recibió heridas por quemaduras en el brazo derecho.

♦ LOS AUXILIOS

Apenas ocurrido el siniestro, varias dotaciones de bomberos acudieron para sofocar el incendio y auxiliar a los ocupantes de la vivienda y retirar los restos de los infortunados pilotos del helicóptero.

Los bomberos trabajaron activamente hasta apagar el incendio. Las dotaciones de los Bomberos Voluntarios de la Policía, luego de arduos esfuerzos, consiguieron rescatar los cuerpos carbonizados de los oficiales mencionados que fallecieron en el trágico accidente.

Las autoridades de la policía provincial, en tanto, analizan las posibles causas determinantes del infortunado accidente que costó la vida a estos dos oficiales del cuerpo de servidores del orden en el ámbito provincial.

Los estudios preliminares, según fuentes policiales, no suministraron orientación sobre los orígenes del accidente aéreo, aún cuando se trabaja activamente para tener una orientación precisa.

GENERAL ACUÑA: QUIEREN EL CAOS

"Hoy tanto como antes necesitamos la presencia de este Ejército invicto para exterminar los males de una subversión sembrada por traidores, mercenarios y traficantes, que saben envenenar y envilecer las almas, con actitudes que están muy lejos de las virtudes e integridades que proclaman y que jamás serán capaces de tener".

Esos conceptos fueron pronunciados esta mañana por el director de la Escuela Superior Técnica del Ejército, general de brigada Joaquín Arturo Luis Acuña, en la ceremonia de egreso de la 42 promoción de ingenieros militares.

El general de brigada Acuña comentó que "los ideólogos son internacionales y buscan llevar la Argentina al caos para someterla a una esclavitud colectivista. Desprecian los símbolos nacionales y desprestigian nuestros próceres para conseguir la desaparición de nuestra historia, el amor a la patria, sus instituciones e inculcar la conciencia de un país en descomposición".

Agregó que "utilizan banderas argentinas con inscripciones rojas, que pueden confundirse con algunos estandartes de nuestros caudillos, pero que en realidad son la ocultación de las banderas del poder internacional colectivista al que sirven" agregando que "se dicen la masa explotada y sin derechos, pero entre sus dirigentes no hay obreros, ni genuinos representantes del pueblo, sino individuos provenientes de ambientes del gran consumo, familiares de aprovechadores, que ante el hartazgo de una vida cómoda y sin motivaciones, han encontrado en la subversión un escape a su resentimiento, nacido en un ambiente materialista que desprecian; pero que en lugar de atacarlo, lo encubren condenando en su lugar a los servidores del Estado, Fuerzas Armadas y de Seguridad, por males y desastres que existen en el medio en que han vivido".

Comentó el general Acuña que "se autodenominan Ejército y sólo son bandas de delincuentes; se consideran valientes y atacan con cobardía. Han sacrificado hombres a quienes odian porque los superan en todos los aspectos" y afirmó que "sus cabecillas realizaron la apología de la tortura y el crimen de un general tomado indefenso en su hogar y se creen superhombres porque lo asesinaron". Luego destacó que "tarde o temprano serán exterminados porque nuestra guerra es justa y Dios y la Patria están con nosotros".

SMATA: HAY UNA OFERTA

En momentos de entrar en máquina esta edición, en algún lugar de la metrópoli la conducción nacional del Sindicato de Mecánicos y Afines del Transporte Automotor analizaba una contrapropuesta del Ministerio de Trabajo, encaminada a zanjar el diferendo que mantiene el sector y tiene paralizada la industria específica desde hace más de una semana. Con el resultado del análisis del principio de solución del diferendo propuesto oficialmente, los responsables del SMATA concretarían a media tarde una nueva entrevista con el responsable de Trabajo, para hacer conocer su determinación. La expresión de los dirigentes que poco antes del mediodía mantuvieron una entrevista con el doctor Carlos Federico Ruckauf, permitía vaticinar que no obtuvieron una proposición que se acercara demasiado a sus pretensiones. Para los observadores resultó significativo que en la audiencia de referencia no estuvieran presentes representantes de la CGT ni de la UOM, y que en cambio se hallaran dirigentes de la 62 Organizaciones.

A las 10.30 ingresaron al dsepacho del ministro laboral los dirigentes del SMATA que habían sido invitados a la reunión. La delegación estaba encabezada por Luis Mercado, secretario adjunto de la organización, y por otros miembros del secretariado nacional. A la entrevista con el ministro Ruckauf se agregaron los dirigentes de las "62" Rogelio Papagno, Alberto Cucchetti y Oscar Smith.

Los periodistas que aguardaron en los pasillos contiguos al despacho no pudieron alcanzar a formular ninguna pregunta a los dirigentes de los mecánicos, que salieron con apresuramiento y expresión huraña. Se especulaba que eran portadores de una propuesta oficial, a la que debían dar respuesta en las próximas horas.

Poco después que dejaron el despacho ministerial los gremialistas del SMATA ingresó el dirigente de la CGT, Alberto Campos.

A las 14, si bien se seguían desconociendo los términos de la presunta propuesta ministerial de solución, se interpretaba que los sindicalistas del SMATA habían optado por dirigirse a Perú 1065, donde se realiza un congreso nacional de la organización. Entre los congresales se comentaba con pesimismo las recientes declaraciones sobre su conflicto que vertió el titular de Trabajo. Este manifestó que "ni la resolución de ilegitimidad de las medidas del SMATA, ni el propio laudo, van a ser modificados".

GITO DIO UN COMUNICADO

pronunciamien- ola de atenta- taron en el te-

manado del Co- onsigna que esa oblación su más cables hechos de as 48 horas en nstancias que la rior Gobierno de biertamente con- ra garantizar la todos.

la V Brigada de manifestó en otro documento que ante la proliferación de atentados "cuyos autores se escudan cobardemente en el anonimato y que atentan contra la seguridad y tranquilidad a que tienen derecho todos los habitantes de esta provincia, este comando condena el vil proceder de los enemigos de la Patria que con su actitud tratan de interferir en el cumplimiento de la misión que le ha sido impuesta a los efectivos militares y de seguridad".

En otro pasaje, "se solicita a la población que denuncie de inmediato ante las autoridades todo intento de alteración del orden público en la provincia, como forma de colaboración en la lucha antisubversiva en que todos estamos empeñados".

♦ SECUELAS

TUCUMAN, 3 (De nuestro corresponsal). — Se advierte todavía la impresión y el desconcierto que han causado en la población los nuevos atentados que se registraron en esta ciudad a distintas horas de la madrugada de ayer. En los 6 casos detectados, se derrumbaron totalmente los inmuebles elegidos como blanco por los terroristas. Los deterioros, en todos los casos considerables, se extendieron a fincas aledañas.

En uno de los estallidos perdió la vida el morador de una de las casas señaladas por los dinamiteros, padre de una joven procesada y detenida tiempo atrás, acusada de terrorismo. Se trata del señor Arturo Lea Place, que habitaba en Alberdi 924. El padre de la joven citada intentó escapar a la agresión con explosivos, pero fue perseguido por sus atacantes, quienes lo ultimaron a tiros.

REVELA UN LEGISLADOR DE EE.UU. QUE LA CIA AYUDA A FORMAR GRUPOS DE DERECHA QUE ASESINAN A DIRIGENTES DE IZQUIERDA

MEXICO, 3 (Latín). — El parlamentario norteamericano Michael Klare aseguró aquí que en América latina "la CIA ayuda a establecer los batallones de derecha que asesinan a los dirigentes de izquierda y atemorizan a los pueblos". Klare hizo la denuncia en su ponencia "La política exterior norteamericana" presentada anoche en la Facultad de Ciencias Políticas y Sociales. Durante los cursos de otoño de la Universidad Nacional Autónoma de México. Klare dijo que dentro de la nueva política exterior de Estados Unidos "se está usando nuevamente al comunismo para ganarse las simpatías de la población, principalmente de la clase media, en los países en donde se ofende a los intereses norteamericanos". Señaló que debido a las airadas protestas de algunos sectores de su país "la inteligencia del Pentágono" está renovando su política exterior.

Según Klare, dentro de esta nueva política está el no intervenir para nada si los objetivos pueden lograrse a través de la amenaza y la intimidación, complementada con la venta de armas y la concentración de fuerzas armadas en las costas del "país ofensor".

Pero si es necesaria la intervención, aseguró Klare, la nueva estrategia indica no usar fuerzas militares convencionales, sino grupos armados encubiertos, similares a los que intervinieron en Chile en 1973.

"Un ejemplo de esto es la intervención de la CIA en Angola y Portugal, y en América latina, en donde ha ayudado a establecer "los batallones de derecha que asesinan a los dirigentes de izquierda", señaló Klare. La estrategia adoptada ahora por el Pentágono indica también que en caso de intervención armada si las fuerzas norteamericanas son insuficientes, se usen las tropas de los países donde surja la amenaza, "tipo intervencionismo seguida en Israel e Irán", dijo el mencionado legislador.

Klare afirmó que la táctica norteamericana señala ahora que "si el involucramiento armado es un imperativo, no se debe comprometer a las fuerzas norteamericanas, sacándolas del lugar del problema, antes de que surja una protesta doméstica".

Según el congresista, gracias a este nuevo tipo de intervencionismo, el Pentágono ha desarrollado la tecnología del transporte aéreo de tropas y armas letales, para lo cual utiliza el concepto "campo de batalla automatizado".

PORTUGAL AJUSTA SUS CONTROLES

LISBOA, 3 (Reuter-Latín). — El gobierno portugués reforzó hoy su control sobre los medios noticiosos con la nacionalización de la mayoría de las emisoras de radio del país en una evidente acción dirigida contra sus adversarios izquierdistas.

Luego que fuerzas progubernamentales sofocaron la intentona golpista castrense del pasado fin de semana, el gabinete dirigió su accionar contra radios y periódicos acusados de haber colaborado en la instigación del frustrado alzamiento.

♦ ESTATIZADAS

Todas las radios de Portugal, salvo Radio Renascenca, católica, y un puñado de transmisoras locales, han sido estatizadas, entre ellas figuran la emisora comercial procomunista "Clube Portugués", cuyos estudios de Lisboa fueron silenciados por las tropas leales el mismo día del alzamiento.

Una declaración dada al término de una reunión del gobierno, que finalizó hoy de madrugada, dijo que las radios y la televisión del estado serán reestructuradas a fin de asegurar su "pluralismo ideológico".

LAOS GIRA YA EN LA ORBITA COMUNISTA

BANGKOK, 3 (UPI, Reuter-Latín). — El rey Savang Vatthana, de Laos, abdicó hoy al trono y el gobierno abolió la coalición, según la radio de ese país.

La emisora anunció que, desde ahora en adelante, el país será conocido como "República Popular Democrática de Laos".

Con ello se completó la dominación total de los comunistas de Laos, de 3 millones de habitantes.

La radio, captada en Bangkok, expresó que el gobierno de coalición del primer ministro, Souvanna Phouma, fue abolido "en respuesta a la demanda del pueblo".

Agregó que el país se convertirá en una "República Popular Democrática".

Recientemente, se realizaron varias manifestaciones en Vientiane pidiendo la salida del gobierno de coalición, de 19 meses. Por lo menos 1.000 personas se reunieron frente a las oficinas de Souvanna, de 74 años, en demanda de su renuncia.

Souvanna es un neutralista y ha sido un símbolo de los grupos no comunistas de Laos. La comunicación de la emisora, agregaba que el rey Savang Vatthana, de 78 años, había abdicado ayer al finalizar el congreso de los representantes del pueblo, reunido en Vientiane durante dos días.

"El Congreso decidió por unanimidad abolir la monarquía, establecer una República Democrática Popular y designar a un presidente de la República Democrática del pueblo de Laos", informó la radio.

No se dio a conocer el nombre del nuevo presidente. Los acontecimientos parecen consolidar la ubicación del Pathet Lao en el control total de esta mediterránea nación de alrededor de tres millones de habitantes. El domingo, los dirigentes del gobierno laosiano y del Pathet Lao se reunieron con el príncipe coronado Von Savang, mientras circulaban versiones de que el rey estaba considerando la posibilidad de abdicar.

El primer ministro Souvanna Phouma, pariente cercano del rey y su hermanastro y líder del Pathet Lao, el príncipe Souphanouvong, participaron de dicha reunión.

Algunos miembros de la familia real ya habían viajado precipitadamente hacia la vecina Tailandia. La monarquía laosiana tenía una antigüedad de 700 años. Mientras que el gobierno de coalición, también disuelto, había sido formado hace diecinueve meses.

El anuncio transmitido por radio Vientiane a las 9.4 GMT fue el siguiente: "En respuesta a las aspiraciones de todo el pueblo laosiano, el Comité Central del Frente Patriótico de Laos convocó a un Congreso Nacional de representantes del Pueblo".

ANTICIPAN REPRESALIAS A ISRAEL

BEIRUT, 3 (UPI). — Un vocero de las guerrillas palestinas advirtió a Israel que debe esperar represalias por las incursiones aéreas que realizó ayer contra campos palestinos en el norte y sur de El Líbano, ataques que dejaron más de 200 víctimas.

Según el vocero 59 personas perecieron y unas 150 quedaron heridas en los ataques matinales contra los campos cerca de Nabatiyah, en el sur, y en Trípoli, en el norte.

Fuentes allegadas a las fuerzas de seguridad del Líbano dijeron que el número de muertos llegaría a 76.

Las incursiones han sido las más intensas en los 7 años de esporádicos ataques israelíes similares contra objetivos palestinos en territorio libanés. El año pasado una incursión aérea, en represalia por el ataque guerrillero contra el asentamiento israelí de Ma'Alot, dejó 48 muertos.

En esta ocasión se cree que el ataque aéreo, el primero que se realiza en territorio libanés desde el 11 de setiembre, sea en represalia por un atentado dinamitero palestino efectuado en Jerusalén.

LONDRES: AUMENTA CRISIS SANITARIA

LONDRES, 3 (UPI). — El primer ministro Harold Wilson intervino hoy en la disputa de los médicos de hospitales que ha causado el cierre de una serie de centros asistenciales del sistema estatal.

En muchos otros ha reducido las horas de atención desde las nueve de la mañana hasta las cinco de la tarde solamente.

Wilson, en un esfuerzo por terminar con la peor crisis que sufre el servicio estatal de salud desde que comenzó en 1948, llamó a los líderes de los facultativos antiguos y de los internos de los hospitales a reunirse con él y con la Secretaría de Servicio Social, Bárbara Castle.

El primer ministro hizo el llamado después que el termino de las horas extraordinarias y la atención de emergencia solo con 11.000 especialistas y 19.000 internos provocaron el caos en los 2.000 hospitales estatales del país.

Originalmente, iba a reunirse con el presidente del Colegio Real de Cirujanos, sir Rodney Smith, pero amplió la reunión a fin de que también estuvieran presentes los líderes de la Asociación Médica Británica y de otros cuerpos profesionales involucrados en el conflicto.

AVISOS PROFESIONALES

PENALES
Defensas. Excarcelaciones. Eximición de prisión
Dr. MORENO Y ASOCIADOS
Atención las 24 horas. Capital y Provincia - Lavalle 1473, 1º Of. 103/4 - Tel. 40-1201/4920.
Horario: 10-12 y 16-19
Fuera de horario, noche y feriados, Servicio de Radio Llamadas: 31-0056/ 32-6383/32-8457
Mencionar Código 9714 y dejar número telefónico para ser llamado.

ABOGADOS
DESPIDOS
CONSULTAS GRATIS
ONCE
PUEYRREDON 29
POMPEYA
Avda. SAENZ 995
CHACARITA
Avda. FOREST 573
CENTRO
PARANA 720. Piso 2º
CONSTITUCION
CASEROS 983
LINIERS
RIVADAVIA 11982
Dr. PRIETO - 9-20 hs.

DESPIDOS
Accidentes.
Consultas gratis
Capital y Provincia
DR. VOLANTE
Lavalle 1569 - 5º 513 - CAP.
FRENCH 12 - 1º Of. 101
Esq. Mitre al 600. A 1 cuadra de la Plaza - AVELLANEDA
22-6445 45-2561

VENEREAS
SIFILIS - URINARIAS - PIEL
Dr. O. BRIZZIO. Médico. 49-15[illegible]
Todos los días 9 a 12 y 15 a 20.30
Bmé. Mitre 2105, 1º A (Congreso)

VENEREAS - SIFILIS
Piel - Urología - Dr. De Santis
Méd. Lunes a domingo 9-21 hs
CORRIENTES 1327 - P. 3º - 11
(2º ascensor) 40-7774.

PIEL - SIFILIS
VENEREAS - UROLOGIA
Dres. MORALES y RE - Médicos
Lunes a viernes 10 a 11 y 17 a 20
RIVADAVIA 2132 — ONCE

VENEREAS - GLANDULARES
SIFILIS - PIEL - UROLOGIA
Dr. ISMAEL LIASCOVICH-Médico
Amb. sexos. Diariam. Sáb. y dgos todo el día.
VIAMONTE 776, 4º P. "7"
392-8145|0757|3872|7353

ESPECIALISTA EN VIAS URINARIAS Y VENEREAS
PIEL. Dr. SCHUFF. Méd. externo del Hospital Alvear. De 10 a 20
Pasteur 463. Piso 1º "C". 48-2251

UROLOGIA - VENEREAS
Ayacucho 183 (Congreso)
Dr. Vicario. Méd. 10-12 y 16-20
Tel. 49-6998

Dr. CORTONDO (Médico)
ENFERMEDADES VENEREAS
PIEL. LUES. De 8 a 12 y 15 a 20
Saavedra 22. Pza. ONCE - 48-0401

ENFERMEDADES
GLANDULARES Y VEJEZ
Dr. O. A. Cortondo (Méd.) 8-21 hs
Saavedra 22. 47-3388 - Plaza Once

PARTERA CANONIGO
Cons. todos los días y dom. 9 a 2[illegible]
Carlos Calvo 931 - 23-5925
entre B. de Irigoyen y Tacuarí

DENTADURAS INMEDIATAS
Reparaciones en el acto
Lunes a Sáb. 9 a 21 - 30-7074
Carlos Calvo 384, 2º piso
Odont. Ovidio Ruiz Díaz

Dres. STIGOL
VENEREAS - VIAS URINARIAS
10 a 12 y 16 a 20. T. E. 23-2398
BRASIL 923 (Plaza Constitución)

MATAN A PALOS A UN INSPECTOR MUNICIPAL

SANTO DOMINGO, 3 (EFE). — A palos fue muerto por unos treinta hombres un joven inspector del Ayuntamiento de Santo Domingo.

Rafael Díaz, de 24 años de edad, fue ultimado a palos por un grupo de unos treinta hombres que se dieron a la fuga tras cometer el asesinato.

Se cree que los asesinos son todos "buhoneros", a los que el Ayuntamiento, a través de sus inspectores, está desalojando a los que venden en lugares cercanos a comercios.

♦ VICTIMAS EN COLOMBIA

BOGOTA, 3 (Latin). — Siete muertos, incluyendo a tres niños, fue el saldo de un derrumbe causado por las intensas precipitaciones en el municipio de Nitrato, en el departamento occidental de Risaralda, dijeron anoche aquí fuentes de la Defensa Civil.

Las fuentes expresaron que cuadrillas de la Defensa Civil y la policía intentan rescatar los cadáveres del accidente, producido cuando se derrumbó la vivienda de Efrain Moncada.

Las graves inundaciones principalmente en la costa atlántica colombiana, como consecuencia de desbordamientos en ríos engrosados por las lluvias, habían dejado hasta ahora un saldo oficial de cinco muertos.

EL HEREDERO INGLES EN UN "DIALOGO IMPOSIBLE"

LONDRES, 3 (Associated Press). — El general Adolf Galland, uno de los distinguidos ases de la Fuerza Aérea Alemana en la segunda guerra mundial, en donde comandó su división de cazas, y el príncipe Carlos sostuvieron hoy una charla sobre aviación y después Galland dijo: "Hubiera sido un buen piloto de cazas".

Galland, a quien se acredita haber derribado 104 aviones aliados, y ser poseedor de la Cruz de Caballero con diamantes, la condecoración más alta de Alemania, se reunió con el heredero del trono Británico en la celebración de la inauguración de una nueva ala del museo de la Real Fuerza Aérea en Londres. El ala aloja una exhibición sobre la historia de la aviación alemana.

"Hace veinticinco años hubiera sido imposible pensar en una reunión de los dos como la de esta noche", dijo Galland. "Es una agradable sorpresa".

G. BUSTOS BORACCHIA Y CIA.
(DE LA CORPORACION DE REMATADORES)
CORDOBA 354 - TEL. 31-0041/2/3

entre Moreno y Gral. Rodríguez
FRENTE ACCESO OESTE Km. 50
800 Lotes base desde $ 800 p/m.
en 150 meses sin interés ni reajustes
PAVIMENTOS DE CONCRETO ASFALTICO PAGADOS
LUZ ELECTRICA
CALLES ARBOLADAS
REMATE PROXIMO DOMINGO
a las 16,30 Hs. sobre los terrenos
G. BUSTOS BORACCHIA Y CIA.

TREN DE LA MUERTE EN HOLANDA

Fueron Asesinados Dos Rehenes • Exigencias de los Terroristas

BEILEN, Holanda, 3 (United Press International). — Infantes de Marina especialmente entrenados tomaron hoy posición alrededor de un tren asaltado por cinco terroristas enmascarados que dieron muerte a dos hombres, tomaron 70 rehenes y demandaron un salvoconducto a un lugar no determinado. El gobierno rechazó la exigencia.

Los soldados son parte de una unidad especial antiterrorista. A ellos se unieron 150 policías con armas automáticas. El tren eléctrico consiste en dos vagones y fue asaltado en una zona agrícola, unos 120 kilómetros al Nordeste de Amsterdam.

El tren marchaba desde Groningen a Amsterdam, después de obligar al maquinista a que detuviera el convoy y los asaltantes le dieron muerte, junto con un hombre que trató de escapar, luego lanzaron los cadáveres a la vía férrea.

Un vocero oficial dijo que los asaltantes son jóvenes y de ascendencia nativa de las Molucas del Sur, pero probablemente nacidos en Holanda.

Añadió que probablemente son parte de un grupo separatista que demanda el fin del control que Indonesia mantiene desde hace 26 años de las islas, las que anteriormente formaban parte de las Indias Holandesas.

La policía dijo que los terroristas, que ocultan sus rostros con máscaras de lana, están armados con tres metralletas, por lo menos una pistola, un rifle y posiblemente explosivos.

Añadió que antes de oscurecer, los extremistas colgaron unos bultos que parecían contener explosivos en el exterior de uno de los vagones.

"Disparaban contra todo lo que se movía", dijo un funcionario holandés.

La policía señaló que seis personas, todos hombres, lograron escapar durante el sitio que las autoridades mantienen alrededor del tren.

Los pasajeros dijeron a la policía que hay 70 personas a bordo del tren, incluyendo 20 en el segundo vagón.

Agregaron que los asaltantes, que se encontraban todos en el primer vagón, usaron el intercomunicador del tren para advertir a aquellos en el segundo coche que les dispararían si se movían.

Un vocero del Ministerio de Justicia indicó que los pasajeros no tenían alimentos y pasaron la noche en la oscuridad. Añadió que en el tren, en que viajaban varios niños, cuenta con calefacción.

Holanda, como el resto de Europa se encuentra en la etapa más fría del otoño.

El portavoz dijo que entre los pasajeros se encuentra una muchacha que sufre de epilepsia, pero que tiene suficiente medicina. Agregó que también hay un hombre aquejado de diabetes.

"Estamos tratando al tren como una alacena que guarda la porcelana más preciosa", expresó el vocero.

Los asaltantes dejaron en libertad a tres mujeres y a un niño. A una de las liberadas le dieron un mensaje en que demandan un ómnibus que los lleve al Aeropuerto Internacional de Schiphol, en Amsterdam, y un vuelo fuera del país.

El mensaje, escrito en Holandés, indica que los asaltantes están armados con explosivos. Estos demandan que los rehenes los acompañen al lugar que quieren ser transportados.

La nota no hace referencia a las demandas de independencia de las Molucas del Sur.

Otro vocero del Ministerio de Justicia señaló: "conocemos la identidad de esta gente", pero añadió que no sabe si sus nombres "y sus antecedentes criminales" serán dados a conocer.

El asalto se produjo dos días antes de que la Corte de Apelaciones de Holanda de a conocer su veredicto en el caso de 17 habitantes de las Molucas del Sur acusados de planear el secuestro de la Reina Juliana para llamar la atención a sus demandas de independencia.

Los Separatistas proclamaron una República Independiente en las Molucas del Sur cuando Holanda concedió la Independencia a Indonesia en 1949.

♦ INTRANSIGENCIA

BEILEN, Holanda, 3 (UPI). — El grupo de cinco terroristas que ha ocupado un tren y mantiene como rehenes a docenas de personas abrió fuego hoy sobre otro moluccano del Sur que intentaba actuar como mediador y luego liberaron a otros dos rehenes para que entregaran nuevas condiciones para la devolución de los demás.

Un vocero del Ministerio de Justicia negó veracidad a un informe de la policía según el cual el mediador había logrado entrar en el tren y dijo que por el contrario una mujer y un hombre habían abandonado el convoy llevando nuevas exigencias de los terroristas.

ASALTO CON VARIACIONES

PARIS, 3 (UPI). — Dos sujetos enmascarados entraron con sus armas desenfundadas en una sucursal del Banco Credit Lyonnais, cerca de la torre Eiffel, hiriendo a un transeúnte y tomando a una docena de rehenes, según informó la policía.

Uno de los dos enmascarados se dio a la fuga poco después de iniciado el asalto, y dejó a su compañero solo con los rehenes, entre los que figuran empleados.

A MAO LE BRILLARON LOS OJITOS CUANDO VIO A SUSAN, LA HIJA DE 18 AÑOS DE FORD

PEKIN, 3 (Associated Press). — El presidente Gerald Ford dijo hoy que su reunión con el líder chino Mao Tse-tung produjo una "conversación significativa".

Este fue el primer comentario público de Ford sobre la reunión de una hora y 50 minutos sostenida ayer, y que fue casi el doble de extensa que la que efectuaron, en 1972, Mao y el entonces presidente Richard M. Nixon.

Ford dijo a funcionarios chinos y a un grupo de periodistas: "Fue una conversación significativa. Cubrió una muy amplia gama de asuntos sobre el ámbito internacional, así como nuestras relaciones bilaterales".

El viceprimer ministro Teng Hsiao-ping, sentado frente a una mesa en la residencia que ocupa Ford, accedió con la cabeza al hacer el presidente sus comentarios y dijo: "sí, así es".

Indicó que la reunión "abarcó una amplia gama de cuestiones internacionales y bilaterales". **La primera dama norteamericana dijo por su parte que "los ojos (de Mao) se iluminaron" cuando vio a Susan, la hija del presidente, de 18 años de edad.**

Pero una película de la entrevista, transmitida por televisión hoy en Pekín, muestra que Mao dio su bienvenida más cordial al secretario de Estado Henry A. Kissinger, con quien se había reunido en tres ocasiones anteriores.

Estremecido de risa, el dirigente chino estrechó la mano a Kissinger durante medio minuto mientras con su mano izquierda señalaba hacia Ford. Pero la película transmitida era silente y no se indicó qué había dicho Mao.

Ford inició su segunda rueda de conversaciones formales con funcionarios chinos en la residencia para invitados donde se hospeda. Esto está dentro de la política de alternar lugares para las conversaciones entre el gran salón del pueblo, donde preside el liderato chino, y en la residencia que ocupa Ford.

TRAGEDIA EN UN REMOLQUE

PARIS, 3 (EFE) — Un remolque-caravana donde vivía una familia de trabajadores ambulantes en Saint Morice (cercanías de París) se incendió esta mañana, pereciendo dos niños de tres y siete años de edad.

Además de los dos niños muertos —Yann Sauvage, 3 años, y su prima Florence Mannequín, 7 años— resultó gravemente herida la señora Sauvage, cuando trataba de salvarlos, y otro hijo de ésta última, Alain, 10 años.

EX TUTOR DEL REY DE ESPAÑA, EN PUESTO CLAVE

MADRID, 3 (Reuter-Latín). — El rey Juan Carlos de España ha designado a su ex tutor, Torcuato Fernández Miranda, de 60 años, como presidente de las Cortes, un puesto clave en la era post-franquista. Fernández sucede a otro conservador, Alejandro Rodríguez de Valcárcel, cuyo período de seis años expiró la semana pasada. El monarca eligió a Fernández Miranda de una terna que le fue sometida por el consejo asesor del reino, un organismo de 17 miembros al que automáticamente pasará a encabezar. Como presidente de ambos cuerpos, Fernández estará en una posición de privilegio para influir sobre los acontecimientos en la era posterior a Franco.

Fuentes informadas señalaron que se trata incuestionablemente de un derechista, aunque es dable esperar que acate los deseos del joven rey, de 37 años, de quien se espera que tratará de introducir cierto grado de liberalización luego de casi cuatro décadas de régimen autoritario encarnado por el general Francisco Franco.

Ex miembro del Partido Falangista, de derecha, y condecorado veterano de la guerra civil de 1936-39, Fernández Miranda había sido elegido por el caudillo como tutor del joven príncipe en cuestiones políticas cuando concurría a la Universidad de Madrid.

Ex primer ministro le tocó presidir interinamente el gobierno durante nueve días tras el asesinato, en diciembre de 1973, del entonces presidente del Consejo de Ministros, Luis Carrero Blanco, hasta que Carlos Arias Navarro fue designado titular.

Arias Navarro estuvo reunido anoche durante más de una hora con Juan Carlos en una práctica rutinaria que se ha tornado casi diaria.

♦ GUERRILLERO MUERTO

MADRID, 3 (United Press International). — La policía mató a un joven de 18 años presunto miembro de la organización guerrillera vasca Euzkadi Ta Askatasuna (ETA-Patria Vasca y Libertad), en un choque que se produjo hoy en la inquieta región del norte del país. Otros dos guerrilleros lograron escapar en el tiroteo que tuvo lugar en la aldea vasca de Beasain, en la provincia vasca de Guipúzcoa. La víctima fue identificada como Luis Javier López de Guereño, quien tenía un largo historall de actividad dentro de la ETA.

¡OJO CON EL "HUMO"! CANCER A LA VISTA

MEXICO, 3 (UPI). — Una máquina fumadora, que consumió 2.000 cigarrillos de marihuana mexicana sin peligro de ser apresada, produjo hoy malas noticias de otro tipo para los adictos a esa yerba en todo el mundo.

No hubo indicación alguna sobre si la máquina, en la Universidad del Estado norteamericano de Indiana, sintió placer al inhalar suficiente humo para enviar a un pequeño ejército de adictos a un paraíso provisional. Pero, de acuerdo con el Dr. Milos Novotny, profesor asociado de química de ese plantel, el veredicto químico fue clarísimo: los cigarrillos de marihuana mexicana probablemente causen más cáncer que los de tabaco.

En un estudio presentado hoy al Primer Congreso Químico del Continente Americano, Novotny reveló los resultados del experimento en que la máquina fumó los 2.000 cigarrillos de marihuana mexicana, que según dijo le fueron facilitados por el Instituto Nacional de Salud Mental de Estados Unidos.

Pruebas hechas con el humo "demostraron que mayores concentraciones de varios conocidos agentes cancerígenos son hallados en el humo de marihuana que en el tabaco, demuestran también que los constituyentes de la marihuana que la hacen atractiva a sus fumadores, son muy probablemente precursores de la formación de cancerígenos", según el estudio.

"Consecuentemente, marihuana más potente, con mayor contenido del ingrediente activo, posiblemente produzca más cancerígenos al ser fumada".

Novotny afirmó que las pruebas, realizadas en conjunto con M. L. Lee, también de la Universidad de Indiana, y K. D. Bartle, de la Universidad de Leeds (Inglaterra), confirman los experimentos biológicos efectuados anteriormente por el profesor H. Leuchtemberger, del Instituto Suizo para Investigaciones Experimentales sobre el Cáncer, de Lausana (Suiza).

SUICIDA A SALVO

LONDRES, 3 (EFE). — Una mujer que ayer se roció con gasolina y se prendió fuego en el interior de unos grandes almacenes londinenses, era una española residente en la capital británica, anunció hoy la policía. Aurea del Pozo Llorente, de 48 años de edad, se encuentra en grave estado en un hospital de esta ciudad, con quemaduras en un treinta por ciento de su cuerpo, pero su estado hoy ya no presenta peligro de muerte.

DROGAS COMO PARA DOMINAR AL MUNDO

La detención de un drogadicto de 17 años de edad, estudiante en un colegio de enseñanza media, dio la clave para iniciar una pesquisa que se prolongó durante cuatro meses y culminó con la detención de numerosos traficantes de drogas, los dueños de farmacias que operaban con medicamentos falsificados, y laboratorios clandestinos que entregaban mercadería medicinal. Los procedimientos, que se incentivaron en los últimos 20 días, **permitió atrapar a 14 de los implicados y secuestrar drogas por un valor sideral: 15 mil millones de nacionales.**

Aproximadamente a las 14 del día 17 una comisión irrumpió violentamente en la casa ubicada en la calle Juan Agustín García Nº 2010, en la Paternal. Allí detienen a **Héctor Daniel Mani (a) "Boliviano"** y **Marcelo Falcón (a) "Picadura" o "Superman"**, narcotraficantes y droagdictos fichados. En el procedimiento se llevan hipodérmicas y un polvo blanco proveniente de la molienda de Mandraz y Metacualone, lo que provoca lo que los drogadictos llaman **"viaje de la felicidad"**. Dos policías que quedan de imaginaria detienen a dos viciosos que habían llegado a comprar drogas, y luego a varios que esperaban la mercadería para doparse en un bar ubicado en Rivadavia y Lacarra, en Floresta.

Todos fueron trasladados a la comisaría 41ª, que inició la investigación, y de los interrogatorios surge una asociación para la venta de drogas entre Falcón y Manni con **Guillermo "Mosquito" Pintos** y **Enrique "Sopaina" Silbergber**, quienes vendían las pastillas para **"los viajes"** en las inmediaciones de los colegios, y en países limítrofes en los cuales escasea el producto. Tanto **"Mosquito"** como **"Sopaina"** están prófugos.

Millonario tráfico de drogas en todo el mundo. Aquí aparece solo una parte de lo secuestrado por la policía. Se buscan cabecillas extranjeros.

Prosiguiendo en la investigación la policía llega hasta la farmacia **"Nueva Nazca"**, ubicada en Vallese y Nazca, en Flores, donde encuentran pastillas de metacualone puro, dietil-propión, anfetaminas y otras en bolsas de polietileno, lo que denuncia su procedencia ilegal. Detienen, como consecuencia, a la propietaria de la farmacia, **Esmeralda Ardiles**; al director técnico **Timoteo Prado**, mientras que el tercer socio, **Raúl Bussi**, consigue escapar.

Después de interrogar a los detenidos se consigue la dirección de los laboratorios clandestinos que surtían las drogas. Es así como llegan a "Dinafarm", Hipólito Yrigoyen 518, Martínez, donde detienen a **Néstor Enrique Baccetta; Adelina Beatriz Rodríguez** (esposa de **Héctor "Gordo" Risso**, que escapó) y la directora técnica, Carmen Abolshy de Zvik. **Este** laboratorio tenía depósitos en Hipólito Yrigoyen 501 y los detenidos usaban a modo de pantalla la "Farmacia Sudamericana", sita en el 514 de la misma arteria.

Posteriores procedimientos —ordenados después de interrogar a los mencionados— permitieron allanar laboratorios ubicados en Cucra Cucha 817, Capital, y Felipe Amoedo 773, Quilmes. En el primero atraparon a **Néstor Natalio Ayala** (socio de los anteriores) mientras que **Juan Miguel Scherl**, director técnico, huyó. En el segundo, detuvieron a **Adolfo Grinwall y Enrique Luis Chapato**, a quienes además le secuestran una larga lista de clientes, que al parecer compraban medicamentos y drogas sin conocer su procedencia.

Dos días después (siempre continuando la cadena surgida de los que la policía iba interrogando) llegan a la farmacia "Pardo", San Juan y Santa Fe, Martínez (funcionaba el laboratorio en el subsuelo), y allí atrapan a **Teófilo Jorge Pardo, José Luis Roiz y Desiderio Sqalek**, a quienes se llevan junto con más drogas y bulbos de amapola. Finalmente interceptan a **Francisco Pablo Ramella** (propietario de la farmacia "Continental") pero no pueden impedir que fugue la directora técnica Dora Mangante, a quien buscan. Horas después, en la farmacia "Diana", detienen a Isaac Holoman y Luis Gelberoff, en el local de Pueyrredón 1021, Capital.

Todos los detenidos fueron enfrentados en careos y como consecuencia se arribó a una confesión definitoria: todos dependían de **Chapatto y Grinwall**. Estos, a su vez, eran socios de **Enrique González**, a quien buscan.

INTERPOL, LLAMANDO...

La Policía Federal Argentina ha elevado, con urgencia, a Interpol, una numerosa documentación surgida de las confesiones hechas por el jefe de la organización porteña, Daniel Weimbaul, apodado "El inglés pastillero", que compromete a los principales cerebros de la banda, a nivel internacional. Los datos aportados por "el inglés" (ciudades de "aprovisionamiento", países de "almacenamiento", nombre de "exportadores" y de "importadores") pondría en serio riesgo la seguridad de la organización que, ahora, desde Interpol, puede sufrir un duro descabezamiento, llevando a la cárcel a sus principales jefes. El llamado a Interpol de la Federal argentina, alcanza a por lo menos cuatro capitales de América y tres de Europa.

ENVICIABAN A ALUMNOS

De medios cercanos a los tribunales metropolitanos, se supo esta mañana que el juez doctor Teófilo Lafuente habría citado a numerosos padres de alumnos que cursan en escuelas secundarias de esta capital, por cuanto se tiene la presunción de que la organización internacional dedicada al tráfico de drogas ahora descubierta, tendría a numerosos agentes operando entre ese sector de la juventud. La misma fuente indicaba que por lo menos ya se habrían individualizado a una decena de estudiantes a quienes se proveía la droga y que los mismos también habrían sido citados a declarar ante la justicia. También se cree que algunos de esos estudiantes se habrían convertido en "pasadores" profesionales, es decir, que estarían "a sueldo" de la tenebrosa organización.

ASESINO A SU HIJO: HOY, LA SENTENCIA

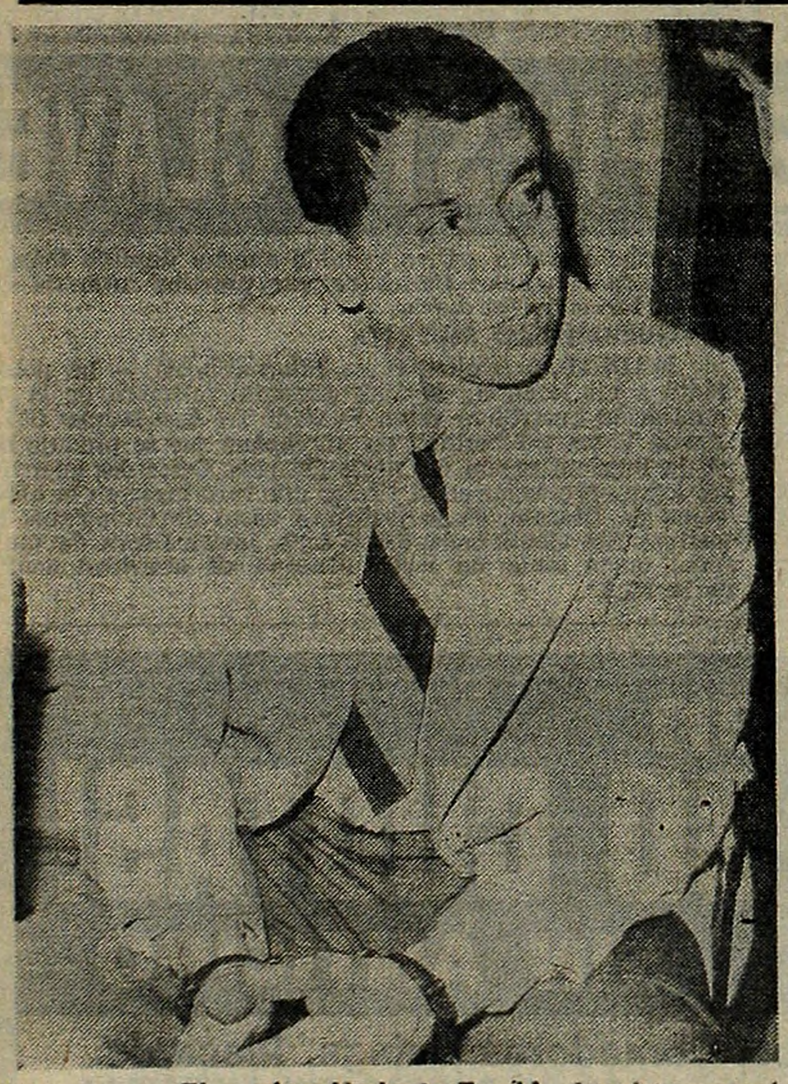

El asesino. Norberto Eusebio Araujo conocerá esta noche el veredicto. Un juicio apasionante.

Esta tarde, entre las 19 y las 20, un tribunal constituido por tres jueces de la justicia de San Isidro, dirán por cuánto tiempo de cárcel es culpable **Norberto Eusebio Araujo**, quien el 17 de enero del año pasado dio muerte de una puñalada a su hijo Jorge Alberto, de 17 años.

El Tribunal que juzga a Araujo en juicio oral está integrado por los jueces Martín Lazarte, Roberto Ponserini y Telémaco Sussini.

El juicio se había iniciado ayer, en horas de la mañana, y se prolongó hasta las 21 con varios cuartos intermedios.

En la sesión de hoy los primeros en presentar su informe fueron los peritos, posteriormente hicieron lo propio los médicos que atendieron al acusado en diversas oportunidades, a raíz de su afición a la bebida.

Al cierre de esta edición, el fiscal de cámara, Mario Romero, desarrollaba la acusación oficial, a cuyo término, se escucharía el alegato de los abogados defensores, doctores Jorge Peña Guzmán y Emilio Rodríguez Vilar.

El informe del Dr. Cabello, un médico forense con más de 30 años de actuación en la justicia nacional, que los jueces escucharon esta mañana, no vaciló en señalar a Araujo como **"enfermo alcohólico"**. Advirtió, asimismo, que Araujo en libertad reiniciará su actividad alcohólica.

Este es el tema central del juicio oral que los jueces van a tener en cuenta para decidir su fallo, ya que la defensa argumenta, en favor del asesino, que Araujo es una víctima del alcohol.

De esto se desprende que Araujo va a ser condenado por partida doble, es decir, a cumplir equis cantidad de años en presidio, pero el fallo también dispondrá su alojamiento en algún instituto de recuperación del enfermo alcohólico.

El filicida, de 42 años, casado, sin profesión ni ocupación fija, alcoholista desde hace 20 años, hijo de padres **"dominantes"**, crece **"dependiente"** de su voluntad y víctima del miedo.

Nació en el Chaco, completó su instrucción primaria y abandonó el secundario en segundo año industrial **"porque la cabeza no le daba"**. Se casa a los 22 años y se emplea como conductor de autotransporte a Bolivia y adquiere el hábito de beber, que se intensifica con los años.

Cambia frecuentemente de trabajo, pese a que los comienza con entusiasmo y dedicación. Ya en pleno estado alcohólico, en los intervalos de lucidez, se desempeña laboriosamente pero con muy bajo rendimiento. Su conducta en el hogar se caracteriza por despreocupación afectiva, irritabilidad, nerviosismo, arranques destructivos y agresividad.

La causa de la internación fue un caso típico de "delirium tremens" con los siguientes síntomas: **temblor, falta de apetito, sueño confusionales terroríficos, alucinaciones visuales, agitación nocturna, impulsos agresivos hacia sus hijos, agitación y descontrol, voz temblorosa, lengua saburral, dismetría, náuseas, arcadas, flemas matinales.**

Poco tiempo después de ser retirado de la clínica, el cuadro clínico se agrava debiendo recurrirse al tratamiento hospitalario en los consultorios externos de la unidad sanitaria de Salud Mental de Vicente López, oportunidad en que el dictamen anterior se ve agravado por lesión tóxica del sistema nervioso periférico.

En el ámbito hogareño, Araujo se desenvuelve con instabilidad, mal humor, depresión, reacciones violentas e incontroladas, desinterés por las cuestiones familiares, ausencias e ingestiones alcohólicas cada vez más frecuentes.

Ya en esta etapa se siente completamente perdido, llegando a pegarle a su mujer, por lo que es alejado del grupo familiar. Con el arribo de las fiestas de fin de año se reintegra al hogar, desminuído y deprimido porque no consigue trabajo. Poco después matará al hijo...

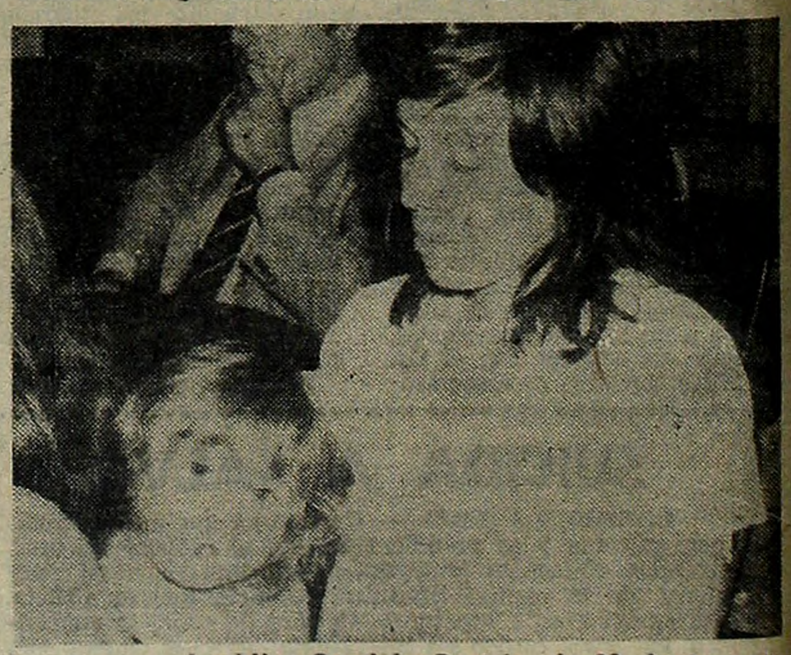

La hija. Graciela Beatriz, de 18, junto a su bebita. Participó en todo el proceso judicial.

créditos a sola firma
Para vestir a toda la familia
QUEMARROPA
Créditos de buena Fe. Su firma basta y sobra!
VENTURA DE LA VEGA 3940 - NUEVA POMPEYA
(A media cuadra de Av. Sáenz 1160)

ASESINO CON APARIENCIA DE "CORDERITO"

MAR DEL PLATA, 3 (De nuestro corresponsal). — Se conocen nuevos detalles en relación a la personalidad de **Héctor Nepomuceno**, el marido que en un ataque de odio estranguló a su esposa embarazada y luego la prendió fuego. Según trascendió esta mañana en esferas vinculadas a los Tribunales de esta ciudad, el juez que entiende en la causa posiblemente determine que un médico siquiatra revise en las próximas horas al ahora arrepentido asesino. Se podría tratar de un hombre de doble personalidad que esconde tras su apariencia aparentemente dócil, tranquila, a un ser despreciable ,violento al extremo. Pudo saberse que hace varios meses, **Nepomuceno** intentó matar a un familiar. Sucedió durante una comida. Se produjo una discusión de índole política. No hubo acuerdo. El pariente insultó al ahora feroz criminal. Este reaccionó inusitadamente. Varias personas debieron intervenir para salvar a la víctima, cuyos datos de filiación no fueron suministrados. Todo no pasó de un altercado —agrio, eso sí— entre familiares.

Pero ahora, por cierto, cobra verdadero interés para analizar la personalidad del obrero de una fábrica de filet de pescado que permanece detenido en la Seccional 4ª.

En otro orden de cosas, trascendió anoche que el juez podría determinar una investigación ante la denuncia formulada por el homicida de que fue objeto de torturas en la mencionada comisaría. **"Sí, señor juez —dijo ante el magistrado—. Me aplicaron la picana y además me golpearon ferozmente. Eso que yo ya había confesado el crimen.**

Nepomuceno sigue sosteniendo que no necesita abogado defensor. Ratificó esta mañana su decisión: **"No, soy culpable del asesinato. Nadie tiene por qué defenderme. Quiero que me condenen. Mi confesión es clara, la más pura y auténtica verdad".**

En las últimas horas de la tarde de hoy, el asesino será revisado, además, por un médico clínico. Con un propósito: comprobar si es cierto que fue sometido a torturas por los policías. Mañana habrá más novedades —se anticipa— en este caso que conmueve a todos los habitantes de Mar del Plata.

UN NEGOCIO "SERVIDO"

Falsifican Libretas Sanitarias Para Mozos

Ocupan celdas separadas en el Departamento Central de Policía una mujer y tres hombres que habían encontrado una veta poco explotada en el mundo del delito: falsificaban libretas sanitarias que vendían a mozos y cocineros en sumas estimables.

Los detenidos son Antonia Rodríguez, de 55 años; Mario Romano, 50; Rodolfo Bernas, 40, y Benjamín Suárez, 35, quienes admitieron que se dedicaban a ese tipo de "negocio" desde hacía 2 años.

La organización, como era de esperar, tenía sus oficinas en una cantina. La ubicada en la calle Belgrano 2255, en la zona del Once, famosa por la preparación de pastas a la italiana.

En la mañana de hoy declararon en el Departamento de Policía nada menos que 32 gastronómicos, quienes no vacilaron en señalar a quienes les habían vendido libretas sanitarias. Este documento es una exigencia de todos los dueños de negocios en el amplio campo de la gastronomía: restaurantes, confiterías, heladerías, etcétera. Una prueba de ello es que el gremio que agrupa a estos trabajadores cuenta con más de 20.000 afiliados en la Capital. La libreta, además, es exigida por los inspectores municipales cada vez que requisan los establecimientos del ramo.

Al parecer fue un inspector municipal el que advirtió que uno de esos documentos estaba adulterado. El funcionario, que habría descubierto la anormalidad en un comercio ubicado en las inmediaciones del Congreso Nacional, formuló la denuncia a la Policía Federal. Tomó intervención la División Defraudaciones y Estafas y el mozo detenido fue interrogado. Como consecuencia de ello se rastreó una prolongada cadena de trabajadores hasta llegar a la sede de la organización, ubicada en la cantina mencionada. Aunque no se suministró información oficial se cree que lo recaudado por los delincuentes supera los 80 millones de pesos.

♦ MINUTO FATAL

Los integrantes de un patrullero de la comisaría de Villa Ballester sorprendieron en actitud "meditabunda y sospechosa", según dijeron, a los ocupantes de un Fiat 125. Se hallaban estacionados en Las Heras y Bahía Blanca, en esa jurisdicción. Los interrogaron y detuvieron. Se trata de Mario Ramírez, 19 años, soltero, María Silva, 18, de esa localidad, y un menor de 16. Pensaban robar un negocio, y se detuvieron a pensar un minuto, según dijeron.

NO DOMINAN EL FUEGO EN AMPLIA ZONA DE LA PAMPA

BAHIA BLANCA, 3 (De nuestro corresponsal). — Nada menos que quince mil hectáreas arrasó ya el fuego en las zonas oeste y sur de La Pampa. El siniestro está abarcado en 40 mil hectáreas de campos naturales comprendidas en un área de monte alto entre pajonales y gramillares muy densos. Debido a ello se hace tarea difícil combatir las llamas. La situación es más grave si se tiene en cuenta que un fuerte viento sopla del cuadrante sudoeste, alarmando a amplias regiones.

Numerosas dotaciones de bomberos, con la colaboración de vecinos, combaten arduamente el siniestro. El intenso humo provocó casos de asfixia en varios bomberos y pobladores. Una información recibida desde Victorica anunció que el secretario general de la gobernación, Nicolás Navarro, no pudo sobrevolar la zona del desastre debido a la intensa humareda y la poca autonomía de vuelo del avión oficial. Hasta el mediodía de hoy tampoco pudo cumplir el gobernador con sus deseos de inspeccionar la zona. Los vientos parecen estar complotados para que las llamas se intensifiquen aún más.

Uno de los focos de incendio se produjo en una zona próxima a la localidad de Telén y abarca 10 kilómetros de ancho por 25 de largo, al sur de la ruta provincial Nº 143. El otro foco se registró en el sector de La Adela, al sur de La Pampa, y a las 19 de anoche las llamas habían pasado al norte de la ruta nacional 22. Esta mañana, después de una noche aún más ventosa, el fuego continuaba un avance, al parecer, inexorable.

No hay Dos sin Tres: Otro Robo en una Armería

ROSARIO, 3 (De nuestro corresponsal). — En un corto lapso de tiempo fue asaltada por tercera vez la armería "El cazador", ubicada en la intersección de la avenida Pellegrini y Caferata, de esta ciudad. El atraco se consumó en horas de esta madrugada cuando un grupo de individuos que se desplazaban en varios vehículos arribó al comercio. Tras dominar a su propietario, Angel Di Tomaso, de 50 años, procedieron a saquear el local.

Luego de apoderarse de gran cantidad de armas de distintos calibres y municiones, se dieron rápidamente a la fuga llevándose como rehén al dueño del negocio sin que haya aparecido hasta el cierre de esta edición. El "golpe" —según se dijo en esferas vinculadas a la jefatura policial de esta ciudad— fue cometido con absoluta precisión. "Los delincuentes tenían calculado, conocían a la perfección la armería", relató un veterano policía.

Parece ser que últimamente, las armerías están de moda. Esta, ya se pasó del todo.

♦ TAXISTAS

Personal de la comisaría de Dock Sud logró la detención de tres delincuentes "especializados" en asaltar taxistas en la zona. El "capo" del terceto era **Félix Torres**, de 21 años, domiciliado en Bolivia 1246, de Bernal. Dos menores —de 16 y 17 años— completaban la pandilla. Sus datos de filiación se mantienen en reserva por razones legales. Los delincuentes robaron a tres trabajadores del volante (les sacaron la recaudación del día) y, además, en Montaña y Alberti, de Dock Sud, atracaron al repartidor de la empresa "La Serenísima", robándole cerca de 400 mil pesos. El botín siempre era dividido entre los tres. En partes iguales.

BORRACHERA CRIMINAL DE UN ESTIBADOR

Pocas horas le bastaron a la policía para aclarar un crimen cuyos protagonistas fueron estibadores que se hallaban en estado de ebriedad. El hecho se registró en horas de la noche en el barrio denominado "La Mari", ubicado en la zona de YPF en el puerto metropolitano, a la altura de Retiro.

El asesino detenido es Carlos Norberto Mansilla, argentino, de 29 años, y su víctima Luis Alberto Díaz, de 41 años. Un tercer hombre, César Augusto Morón, de 25, está detenido por encubrimiento.

De acuerdo a la versión suministrada por la policía, a la hora señalada los tres se encontraban en un bodegón portuario, donde habían cenado y luego bebieron con exceso. Un testigo dijo que Mansilla se ofuscó cuando Díaz nombró a la mujer de aquél con palabras injuriosas, sosteniendo en términos de broma que se había enamorado de otro hombre. El chiste, de mal gusto para Mansilla, lo hizo reaccionar y se abalanzó sobre Díaz, golpeándolo en la cara.

El mismo testigo señala que Díaz reaccionó y logró castigar severamente a su rival, quien cayó muy sentido debajo de una mesa, arrastrando un mantel y cubiertos. Esta circunstancia le valió al homicida hacerse de un cuchillo, con el cual atacó a Díaz infiriéndole varias puñaladas: una de ellas le interesó el corazón provocándole la muerte.

En cuanto al detenido por encubrimiento, César Augusto Morón, se sabe que intentó calmar a los dos hombres pero que sus intentos fueron vanos. Ahora debe pasar un tiempo largo por no denunciar al amigo. En cuanto al homicida, se estima que deberá cumplir no menos de ocho años de cárcel, ya que la ebriedad no es atenuante en los crímenes.

Los tres protagonistas del hecho de sangre trabajaban de estibadores en las dársenas portuarias, y son —o eran— muy conocidos por los integrantes de ese numeroso gremio. Al promediar la mañana de hoy los dos detenidos fueron remitidos al Instituto de Detención ubicado en Bermúdez y Nogoyá. Es decir, a la popular "perrera" de Villa Devoto.

TODAS EN CONTRA: ERA MANOSANTA Y QUINIELERA

BAHIA BLANCA, 3 (De nuestro corresponsal). — La "Hermana Irene" no se conformaba con las pingües ganancias que le dejaba su "profesión": era curandera. Por eso, en los últimos tiempos también ingresó en otra senda del delito: levantar juegos prohibidos.

Esta "joyita' fue apresada por una comisión policial en su vivienda —le servía también como "consultorio" para sus prácticas de curanderismo— ubicada en Rondeau 1267, de esta ciudad. Las autoridades comprobaron que en la sala había una lechuza embalsamada, un cuadro de la "Madre María", fotos de sus clientes (algunos, clavados con alfileres) y varios "gualichos". Además, por supuesto, de diversas anotaciones de quiniela. Fue identificada como Irene Marhado de Godoy, de 38 años. Ahora adivinará la suerte a sus compañeros de cárcel.

CINCUENTON DESPECHADO MATO A JOVEN Y HERMOSA SEÑORA

Un hombre dio muerte a balazos, a una mujer un cuarto de siglo menor, debido a que ésta no atendía sus requerimientos amorosos. El hecho se registró en el interior de una casa de inquilinato, en la barriada de la Boca.

Poco antes de la medianoche de ayer, en el interior del conventillo ubicado en la calle Suárez 228, surgió una discusión entre uno de los habitantes del "convoy", Máximo Ayala, de 53 años, obrero portuario, y la ocupante de otra de las piezas: Erminda Escobar de Suárez, argentina, de 25, casada. El cincuentón había renovado sus requerimientos amorosos, esta vez agregando a sus encendidas palabras, una sugerencia que la solicitada inquilina consideró agraviante: dinero y alhajas. La señora rechazó la oferta e insultó al hombre quien, al parecer, vivía obsesionado por la mujer. Tal vez sea por eso que Máximo Ayala decidió cambiar los argumentos y le dijo entonces:

—Quereme, por favor...

Pero nada cambió. La señora giró en sus talones y se introdujo en su habitación.

Minutos después el hombre regresó con un arma en la mano, penetró en la habitación de Erminda y le descerrajó varios balazos. La mujer murió en el acto. Una versión indica que cuando la policía llegó al lugar del hecho, el asesino se encontraba llorando en su habitación. La misma especie agrega que tenía el arma en la mano. Máximo Ayala repetía ininterrumpidamente: "Mía o de nadie, mía o de nadie".

La señora (muy hermosa, dijeron) fue trasladada a la morgue de un hospital de las inmediaciones. El criminal a la comisaría de la Boca, en una de cuyas celdas fue alojado hasta que lo requiera el juez que entiende en la causa. Mientras tanto, en la estridente barriada, el comentario gira en torno del hecho de sangre que al parecer los sacó de su rutina. El asesinato cometido en el conventillo era el tema de todas las señoras que concurrían a la feria de las inmediaciones a realizar sus compras diarias. Todas —absolutamente todas— decían conocer a la muchacha ultimada: **"Era una piba macanuda** —aseguraban—. **Fiel a su marido, amante del hogar. Sí, por ser tan buena currió la desgracia".**

ULTRAJABA A CHICAS ALEGRES

Manuel Pintos, 28 años, casado, fue capturado por una comisión de la 2ª de San Fernando integrada por el comisario Roberto Bustos y los oficiales Daniel Suárez y Claudio Iovini. ¿Su "especialización"? Ultrajar a prostitutas y luego de golpearlas ferozmente les robaba todas sus pertenencias. Después las dejaba abandonadas en solitarias calles de la zona. Para sus "operaciones", el depravado actuaba en coches (al ser detenido iba en un Fiat 128, robado horas antes) y "levantaba" a las muchachas en la Avenida Libertador.

¡VEJO A UN PIBE DE 16 AÑOS!

Un menor de 16 años —no damos su nombre por razones obvias— fue víctima de un enfermo sexual en Lomas del Palomar. El pibe regresaba a la noche a su hogar cuando fue sorprendido por un sujeto en la intersección del cruce de las vías del Ferrocarril General Urquiza y la calle Matienzo. Amenazándolo con un arma de fuego, lo obligó a ingresar a un oscuro y sucio baldío de la zona en donde —tras propinarle una feroz paliza— le arrancó prácticamente todas las ropas y procedió a saciar sus bestiales instintos sexuales. El ultraje tuvo lugar entre la basura que se amontonaba en el lugar, que le dio un marco aún más sórdido al incalificable hecho.

Finalmente, el sátiro ("un hombre de alrededor de 40 años", se comentó) le robó al pibe varias prendas, una cadena y también una magra cantidad de dinero. **"Y ahora te vas** —le ordenó—. **Calladito, ¿eh? No llegués a decirle nada a la "cana" porque si no sos boleta".**

Una tía del infortunado menor se presentó ante las autoridades de la comisaría 1ª de 3 de Febrero para denunciar el aberrante episodio. Ahora la policía busca intensamente al depravado. Con los datos aportados por el pibe ultrajado, la detención del "sátiro" sería cuestión de horas.

QUE AMIGO PARA EL DESQUITE

Presenta muy escasos atractivos la reunión a realizarse mañana en el hipódromo de La Plata. Evidente fracaso en las inscripciones y para peor, carente de un clásico o por lo menos de un premio especial, es, sin lugar a dudas uno de los programas más pobres de los últimos tiempos. No obstante, se espera una buena afluencia de aficionados, que puede verse reforzada por los "fanas" de Palermo, ávidos de finales "cabeza a cabeza" y que seguramente no quedarán satisfechos con las escasas siete carreras de la reunión de hoy.

Cuesta, entonces, dentro de tan pobre panorama, encontrar alguna competencia rescatable a la cual poder referirnos. Pero puestos en la obligación de hacerlo, y teniendo en cuenta solamente su condición de ser la última del programa y por lo tanto la "del desquite", hemos optado por el Premio Sospiro, a correr en octavo turno, sobre una distancia de 1.400 metros. Allí, nuestro candidato será Qué Amigo, al que con el Nº 8 en el mandil piloteará nada menos que Miguelito Cañedo, que tras la pausa por su suspensión, vuelve con todo. Y optamos por el hijo de Don Mac, porque dentro de un lote apenas discreto, destaca en sus dos últimas performances un triunfo sobre T. Nucay, al que se impuso por un cuerpo y medio y posteriormente un sexto puesto de Sidney, pero "pegadito" al lote que escoltó al ganador, esa tarde un verdadero "avión" que se impuso por seis cuerpos. Enemigo de cuidado, será, sin duda, Matasecos, que viene de un cuarto puesto en pos de Yaquegol, luego de haber triunfado en gran forma sobre P. Shot, al que se impuso por 3/4 de cuerpo. Y como último valor para destacar, está Chufado, que no corre desde el 12 de agosto de este año,

LA PLATA: Programa Para la Reunión de MAÑANA

PRIMERA CARRERA — PREMIO ROTUNDO (comienza la doble) — 2200 METROS — A LAS 15.30

4 ULT. PERF.		ANOTADOS	JOCKEY	e.|k. PADRE-MADRE	CUIDADOR	ULTIMA PERFORMANCE	JOCKEY	Kl.	COTIZACIONES	Tmpo.	Hip.	Pta.	Fecha
5L 5L 3L 0P	1	1 MADRUGANDO (6)	Ledesma	4|57 Mambo-Bracha	H.F.Giménez	5º a 5 cpos. de D. Miguel 56	A.Sandoval	57	1.140 en 290.430	1'48"4|5	LP.		30-10-75
2L 0P 0P 4P		2 ALY'S NEWS (2)	Pires	5|54 Alyjink-La Jota	H.F.Chavarri	2º a 4 cpos. de Jenner 54	V.Pires	54	5.420 ,, 391.980	2'29"	Pal. n.		8-11-75
0L 0P 0P 2L	2	3 POBRERO (3)	M. d. S'vatti	4|57 Corcel-Poveretta	A.E.Salvati	8º a 5 cpos. de N. Toba 56	M.Salvatti	54	45.820 ,, 173.460	1'47"	LP.		23-1-75
0L 5L 4L 0L		4 EL MECO (4)	Alonso	4|57 Segoviano-Siga Siga	F.Martín	8º a 8 cpos. de Jenner 56	R.Alonso	55	33.360 ,, 391.980	2'29"	Pal. n.		8-11-75
4P 0P 2P 3P	3	5 NIKANOR (7)	López	4|57 Niarkos-Silvina	J.Fregonese	4º a 15 cpos. de Dalmier 56	H.López	56	38.130 ,, 609.025	2'39"	Pal. n.		22-11-75
0L 0L 0L 0L		6 PRADEJON (5)	Maidana	4|57 Great Host-Pensee	J.Gueler	7º a vs. cpos. de Jenner 56	J.Aguilar	56	6.410 ,, 391.980	2'29"	Pal. n.		8-11-75
2L 3L 4L 0P	4	7 GURISO (1)	Tévez	4|57 Pistacho-La Gurisa	H.C A.Padula	2º a 1|2 cpo. de N. Toba 56 1|2	O.Tévez	57	28.460 ,, 173.460	1'47"	LP.		23-11-75
— — — —		8 LACO (10)	X. X.	5|54 Lacydon-Maharanee	O.J.Martínez	DEBUTA	—		—	—			—
4L 0L 0L 4L	5	9 SENSATO (8)	Juárez	4|57 Brecher-Sembrada	H.Martínez	4º a 8 cpos. de Jenner 56	J.Juárez	56	37.480 ,, 391.980	2'29"	Pal. n.		8-11-75
0L 6L 0L 0L		10 MECHOACAN (11)	Triviño	4|57 Sonko-Mechate	D.Herrera	7º a 6 cpos. de N. Toba 56	L.Triviño	57	9.570 ,, 173.460	1'47"	LP.		23-11-75
0L 2L 0P 5L	6	11 EMBERT (9)	Corso	4|57 El Centauro-Enamel	R.R.Díaz	8º a 10 cpos. de D. Miguel 56	J.Corso	57	25.120 ,, 290.430	1'48"4|5	LP.		30-10-75

CANDIDATO: GURISO (7) — Enemigo: Sensato (9) — Sport: Nikanor (5)

SEGUNDA CARRERA — PREMIO GENUINA (finaliza la doble) — 1100 METROS — A LAS 16.10

3L 5L 6L 2L	1	1 R. VICTORIA (6)	Igarategui	4|57 V. Veneto-Renatita	R.Herrera	3ª a 4 cpos. de Basty 54	J.Igaratagui	54	17.820 en 306.180	1'26"	LP.		23-11-75
0L 6L 5L 2L	2	2 GERMONITA (2)	Tocci	4|57 Libjo-Germona	F.Calderín	14ª a vs. cpos. de P. Sun 54	B.Aguilar	54	16.960 ,, 876.130	1'13"	LP.		19-11-75
4L 0L 1L 5L		3 NEAR LAKE (3)	no correrá	4|54 Nearside-Ferrosita	S.A.Scabone	4ª a 5 1|2 cpos. de Golinesa 54	J.Matilla	55	55.610 ,, 440.770	1'13"	LP.		25-11-75
0L 3L 3L 3L	3	4 KAMIKAZE (4)	Ramírez	4|57 Santos Pérez-Akiko	A A.Santos	13ª a vs. cpos. de P. Sun 54	H.Prieto	55	25.120 ,, 876.130	1'13"	LP.		19-11-75
0L 0L 6L 0L		5 SALTIMA (7)	Guardia	5|55 Saltim'qui-Cómoda	J.P.Baran'ca	7ª a 8 cpos. de Tontería 54	M.Guardia	54	1.340 ,, 249.200	1'28"	LP.		25-11-75
0P 1L 1P 0P	4	6 DISPUTA (5)	Cañedo	4|57 Puck-Distracción	J.Corte	10ª a vs. cpos. de Revilla 55	A.Real	57	50.780 ,, 576.640	1' 4"	Pal. n.		23-11-75
2L 1L 3L 2L	5	7 CHIBU (1)	Oural	4|57 Pigmento-Chifutti	O.L.Finarelli	2ª a 1 1|2 cpos. de Pavona 57	J.Oural	57	21.480 ,, 419.570	1' 6"	Pal. n.		8-11-75
2L 4L 3L 0L	6	8 LUCK BAND (8)	Triviño	4|54 Dancing Moss-Band	E.C.Boni	2ª a v. mínima de Ah. Maechea 56	C.García	5	43.710 ,, 492.130	1' 8"	LP.		2-11-75

CANDIDATO: DISPUTA (6) — Enemigo: Chibu (7) — Sport: Kamikaze (4)

TERCERA CARRERA — PREMIO REBECA (Com. Ap. Triple) — 1300 METROS — A LAS 17

— — — —	1	1 (SARAI (9)	López	3|56 Sheet Anchor-Hill	R.T.Trejo	Debuta	—		—	—			—
0L 0L 0L 6L		2 (NICE HOUSE (5)	Real	3|56 Nice Guy-Back Home	ídem.	11ª a vs. cps. de La Víbora 56	A.Real	56	37.160 en 1 043.500	1'21"	L.P. p.		19-11-75
6L 0L — —		3 LADY ANDREA (6)	Perlale	3|56 Sn. Door-Good Game	E.L.Clerc	6ª a 6 cps. de S. Girl 56	S.Mamoli	53	12.070 ,, 113.520	1'28"2|5	L.P. p.		8-11-75
3L 6L 3L —		4 MANDARINA (7)	R. Zapata	3|56 Sn. Tiger-Manganina	I.L.S.Millan	3ª a 4 cps. de Rodamas 56	M.Cañedo	56	20.010 ,, 130.070	1'34"	L.P. p.		16-11-75
2L 5P 3P 0P	2	5 (REDJADE (11)	Triviño	3|56 Minera II-Blue Jade	E.C.Boni	2ª a 1 cpo. de La Víbora 56	R.Cabrera	54	212.710 ,, 1.043.500	1'21"	L.P. p.		19-11-75
5L — — —		6 (BILTA (8)	Rosales	3|56 Birón-Colisión	ídem.	5ª a 2 cps. de Barrow 56	C.García	54	18.350 ,, 118.260	1'13"	L.P. p.		13-11-75
0L 0L 0L 0L		7 LA MARUCHA 3)	Alonso	3|56 Le Fifre-Gringucha	J.Arloro	14ª a vs. cps. de S. Clariver 56	J.Gu'rrez	55	2850 ,, 568.340	1'17"	L.P. p.		21-9-75
0L 0L — —		8 VIRACHA (16)	Aguilar	3|56 Vishnu-T. Miedo	J.Berón	8ª a 6 cps. de N. Vit 56	B.Aguilar	54	1850 ,, 390.090	1'10"	L.P. p.		6-11-75
5L 0L 5L —	3	9 LA CASSARIA (13)	Cañedo	3|56 Martial-Doménica	U.Lasserre	5ª a 6 cps. de La Víbora 56	M.Cañedo	56	112.250 ,, 1.043.500	1'21"	L.P. p.		19-11-75
0L 0L — —		10 TREENAIL (18)	Sosa	3|56 Snow Tree-Romprisa	P.C.Sosa	11ª a vs. cps. de Camalu 56	R.Sosa	56	1460 ,, 134.470	1'37"	L.P. p.		30- 9-75
0L 0L — —		11 CA'LLERESCO (14)	C. García	3|56 Fresh Air-Casualidad	S.O.Pucineri	7ª a 6 cps. de B. Send 56	A.Juárez	52	9150 , 374.790	1'29"	L.P. p.		16-10-75
6L 0L 0L 3L	4	12 OCURRING (12)	Cabrera	3|56 Sloop-Grilinda	M.Pratola	6ª a 11 cps. de S. Queen 56	L.Triviño	56	52.320 ,, 631.570	1'19"	L.P. p.		19-11-75
0L — — —		13 LA AGUSTINA (4)	Aguirre	3|56 A.Celeste-La C'donga	V.F.Addati	10ª a vs. cps. de La Víbora 56	O.Aguirre	55	11.060 ,, 1 043.500	1'21"	L.P. p.		19-11-75
2L 5L 2L 3L		14 BRIALINDA (17)	Gallardo	3|56 BrialFasolina	R.Pérez	2ª a 6 cps. de Bequecian 56	A.Gallardo	56	34.730 ,, 765.450	1'20"	L.P. p.		19-11-75
0L — — —	5	15 ALIUSTA (1)	Bazán	3|56 Segoviano-Nochera	C.O.Coronel	9ª a vs. cps. de M. Drun 54	R.Alonso	55	5360 ,, 460.780	1'13"	L.P. p.		13-11-75
— — — —		16 SNOW FAR (2)	X. X.	3|56 Beniamino-Haronia	S.A.Soto	Debuta	—		—	—			—
3L 2L 5L 0P		17 SOLA (15)	Tárrago	3|56 Booz-Sexy	A.M.Falcon	3ª a 3½ cps. de La Víbora 56	P.Tárrago	56	194.030 ,, 1.043.280	1'21"	L.P. p.		19-10-75
0L 0L — —	6	18 (AUSTRASIA (10)	no correrá	3|56 Atractor-An. Flower	V.A.Cejas	6ª a 6 cps. de H. Lady 56	C.García	55½	46.510 ,, 323.400	2'17"	L.P. p.		23-11-75
— — — —		19 (AMBUSCADE (19)	Gutiérrez	3|56 Barandazo-Acusiada	ídem.	Debuta	—		—	—			—
2L 2L 3L 6L		20 PETITE JEAN (20)	Comas	3|56 Palisander-Laury	M.A.Motta	2ª a 4 cps. de S. Queen 56	R.Comas	56	26.790 ,, 631.770	1'19"	L.P. p.		10-11-75

CANDIDATO: PETITE JEAN (20) — Enemigo: Sola (17) — Sport: Redjade (5)

CUARTA CARRERA — PREMIO LA CUARTA (Cont. Ap. Triple) — 800 METROS — A LAS 17.45

— — — —	1	1 QUEEN AGNES (6)	Cañedo	2|55 K. O'Turf-Cholera	E.B.Banno	Debuta	—		—				—
— — — —	2	2 MAPALIA (2)	Estepo	2|55 Tricheur-Melenucha	J.M.Tirao	Debuta	—		—				—
0L — — —	3	3 DACIA (3)	Triviño	2|55 Dalry-Filetta	E.C.Boni	13ª a vs. cps. de Bagarre 55	L.Triviño	55	63.380 en 961.180	22"	L.P. p.		10-11-75
5L — — —	4	4 TR'PICAL LONG (4)	Bayardi	2|55 Tropical Sun-Lo'ville	T.Arana	5ª a 5 cps. de Bagarre 55	R.Bayardi	55	272.270 ,, 961.180	22"	L.P. p.		10-11-75
4L — — —	5	5 (CON ESTRELLA (7)	Yalet	2|55 Yata Nahuel-I. Clara	H.L.Cabral	4ª a 4½ cps. de Bagarre 55	N.Vismara	55	29 270 ,, 961.180	22"	L.P. p.		10-11-75
0L — — —		6 (CON NORA (5)	Pereyra	2|55 Yata Nahuel-Vitrine	ídem.	8ª a 9 cps. de Bagarre 55	N.Pereyra	55	56.020 ,, 961.180	22"	L.P. p.		10-11-75
0L — — —	6	7 LA POTRA (1)	Martín	2|55 Imbroglio-Lineria	M.A.Arce	16ª a vs. cps. de Bagarre 55	J.Martín	55	24.310 ,, 961.180	22"	L.P. p.		10-11-75

CANDIDATO: CON ESTRELLA R Cía (5/6) — Enemigo: Tropical Long (4) — Sport: Dacia (3)

QUINTA CARRERA — PREMIO DICHARACHO (Final. Ap. Triple) — 1600 METROS — A LAS 18.30

3L 6L 6L 0P	1	1 AFICIONADO (6)	Tárrago	3|57 Afortunado-H'quina	A.E.Polo	3º a 1 cpo. de G. Chingolo 56	P.Tárrago	57	61.790 en 273.560	1'27"	L.P. p.		23-11-75
0P 5L 2L 3L	2	2 (FRESCALES (2)	López	3|57 Fabuloso-Princ. Ana	J.L.Silva	14º a vs. cps. de Tacto 54	H.López	56	34.610 ,, 1.415.180	2'17"	Pal. n.		16-11-75
0L 0L 0L 1L		3 (BIDOGLIO (3)	Iglesias	5|57 Anteus-Acrisia	ídem.	12º a vs. cps. de Hallal 56	F.Baigorria	54	3050 ,, 209.150	2'15"	L.P. p.		8-11-75
0L 0L 1L 0L		4 RINCONERO (4)	Estepo	5|54 Gatopardo-Clyder	D.R.Degae'no	8º a 13 cps. de P. Verde 56	F.Mazzeo	56	2500 ,, 209.150	1'40"	L.P. p.		7- 5-75
3L 1L 2L 3L	3	5 DADO MALO (7)	Gorráis	5|57 Falcino-Dádiva	H.Martínez	3º a 4½ cps. de Hallal 56	I.Gorrais	56	17.430 ,, 209.150	2'15"	L.P. p.		8-11-75
0L 0L 0L 0L	4	6 SEEDLIP (5)	Herrera	5|57 In. T. G'ming-S'adora	E.L.Clerc	11º a vs. cps. de Sipuedo 56	V.Aguirre	55	3070 ,, 204.410	1'21"	L.P. p.		21-11-75
4L 1L 4L 4L	5	7 GRAN ALCAZAR (1)	Giani	6|57 Grand Pá-Algalia	P.Linchetta	4º a 6 cps. de Hallal 56	C.Giani	56	3430 ,, 209.150	2'15"	L.P. p.		8-11-75
0L 0L 0P 0L	6	8 PRINC.-AMBITO (9)	Chávez	5|57 Ambito-Pr. Delia	J Nicoletti	8º a 10 cps. de Hallal 56	R.Alonso	55	15.210 ,, 209.150	2'15"	L.P. p.		8-11-75
0L 0L 6L 0L		9 UCALI (8)	Cañedo	5|57 Ucayal-Loli	A. Alacina	7º a 7 cps. de Hallal 56	C.Mon'gro	56	3760 ,, 209.150	2'15"	L.P. p.		8-11-75

CANDIDATO: AFICIONADO (1) — Enemigo: Dado Malo (5) — Sport: Seedlip (6)

SEXTA CARRERA — PREMIO AVESTRUZ — 1100 METROS — A LAS 19.20

1L 4L 4L —	1	1 EL CHARTER (6)	Real	3|56 Rómulo-L. Federal	J.Corte	1º por 1 1|2 cpo. a Rostil 56	A.Real	56	28.460 en 453.870	1'14"1|5	LP.		16-11-75
0L 1L 3L —		2 N. BUENO (2)	Cabral	3|56 N. el Veinte-Pic'leta	H.Martínez	10º a vs. cpos. de D. de Copas 56	D.Cabral	55	47.980 ,, 407.630	1' 7"	LP.		25-11-75
6L 4L 0L 0L	2	3 DON REY (3)	Yalet	3|56 Celeno-Lady Isabel	H.L.Cabral	6º a6 cpos. de D. de Copas 56	J.Yalet	56	54.510 ,, 407.630	1' 7"	LP.		25-11-75
0L 6L 0L 0L		4 EN CLARO (4)	Gorráis	3|56 Energético-W'clara	J M.Gargiulo	8º a 5 cpos. de Emancipador 56	H.Rúa	56	7.490 ,, 456.900	1'13"	Pal. n.		8-11-75
3L 5L 6L 0L	3	5 V. BUENO (7)	C.García	3|56 V. E'Pampa-Druida	L.Taborda	3º a 1|2 cpo. de Emancipador 56	C.García	56	18.010 ,, 456.900	1'13"	Pal. n.		8-11-75
0S 0L 1L 0P		6 BAN'RILLERO. (5)	Prieto	3|56 Fátuo-Baraja	A.E.Polo	16º a vs. cpos. de S. y Mar 54 1|2	M.Cañedo	57	16.95 ,, 1.768.350	56"	S. I.		8-11-75
0L 1L — —	4	7 UN LUNFA (1)	R. Cepeda	3|56 Qui Vive-U. Ninfa	O.Torres	7º a 4 1|2 cpos. de Emancipador 56	R.Cepeda	56	78.320 ,, 456.900	1'13"	Pal. n.		8-11-75
0L 0L 5L 0L		8 REQUINTO (11)	González	3|56 Fine Trip-Maid	J M.López	14º a vs. cpos. de D. de Copas 56	E.Riso	56	3.670 ,, 407.630	1' 7"	LP.		25-11-75
0L 3L 3L 6L	5	9 VENTURERO (9)	A. Sandoval	3|56 Bl. Time-De Ordago	A.M.Tula	9º a 6 1|2 cpos. de Emancipador 56	J.Corso	56	50.310 ,, 456.900	1'13"	Pal. n.		8-11-75
0L 3L 5P 0L		10 VISTAZO (12)	no correrá	3|56 Damio-Vistona	A.M.Falcón	8º a vs. cpos. de Bilbao 56	O.Barattucci	56	14.660 ,, 251.320	1'39"	LP.		9-10-75
4L 0L 2L 1L	6	11 (YANKO (10)	Bazán	3|56 Refundido-Yolase	E.C Boni	4º a 2 cpos. de Emancipador 56	R.Herrera	54½	20.100 ,, 456.900	1'13"	Pal. n.		8-11-75
0L 4L 1L 4L		12 (MANDRIL (8)	Triviño	3|56 Laconique-Manora	ídem	11º a vs. cpos. de Ny 55	A.Sandoval	55	18.170 ,, 237.390	1' 6"	LP.		26-7-75

CANDIDATO: EL CHARTER (1) — Enemigo: Yanko (11) — Sport: Un Lunfa (7)

HIPODROMO DE PALERMO

COMPETIDORES Y MONTAS PARA EL SABADO

CARRERA A LAS 14

Premio JUAN PUEBLO - 800 m.
(Comienza la Prim. Ap. Triple)
W. Lord 55, J. Mantilla
Pugle 55, R. O. Domínguez
Karun 55, R. Galloso
Renco 55, E. Sánchez
Taborn 55, L. Bazán
Artemio 55, C. Pezoa
E. Honor 55, E. Jara
Juscelino 55, R. Caroprese
T. Moon 55, V. Centeno
Pestañazo 55, A. Sandoval
K. Kan 55, O. Tévez

CARRERA A LAS 14.40

Premio DON FABIAN - 1000 m.
(Continúa la Prim. Ap. Triple)
1 La Eber 57, S. Mámoli
2 Company 57, E. Olguín
3 Zosma 57, R. Bayardi
4 Oi Oi 57, O. Cosenza
5 G. Angel 57, V. Sabin
6 Mamsell 57, E. Liceri
7 Cord 57, H. Costantino
8 S. Indian 57, W. Marcovecnio
9 Giuseppina 57, E. Hilarrachea
0 Yaylante 57, X.X.
1 Poseida 57, O. Yedro
2 V. L'amour 57, O. Zapata
3 Barradesa 57, J. Albornoz

CARRERA A LAS 15.25

Premio PIENSA MAL - 1600 m.
(Finaliza la Prim. Ap. Triple)
O. Jolly 55, M. Cañedo
Anacana 57, E. Liceri
Tontería 57, J. Gómez
Horas 54, A. Etchart
Taperita 58, B. Aguilar
7 Papachona 56, C. Pezoa
Bride 53, E. Jara
Toscanita 56, D. Torrilla
Piana 54, J. Ferro
Cress 53, L. Zárate

CARRERA A LAS 16.10

Premio RODERON - 1000 metros
(Comienza la Seg. Ap. Triple)
1 Paponaso 56, V. Sanguinetti
2 Alentado 56, C. Ramírez
3 Snocker 56, R. Laitan
4 Wilson 56, J. Breton
5 W. Melody 56, C. Verdasco
6 O. Boy 56, E. Jara
7 Vervi 56, H Totoricaguena
8 Vilisman 56, J. Fajardo
9 Aristóteles 56, N. Fernández
0 Celso 56, E. Hilarrachea
Albarengo 56, J. Oural
2 Galeone 56, R. Bayardi
3 El Arroyo 56, R. Caleano
4 Manfancosi 56, R. Desvard
El Chingo 56, R. Tavella
6 Twenty 56, A. Valenti
7 Merengue 56, H. López
8 Psyllium 56, W. Marco'chio
9 Barbecue 56, H. Libré
0 Verum 56, M. Villagra

CARRERA A LAS 17

Premio ESPAÑA - 1000 metros
(Continúa la Seg. Ap. Triple)
1 Revilla 56½, O. Cosenza
2 Enebrina 56½, C. Pezoa
3 G. Dancer 56½, H. Ciafardini
4 S. Day 54, V. Centeno
5 S. Plack 56½, J. Fajardo
6 P. Nadine 52, V. Sanguinetti
7 Pirovette 52, E. Jara

CARRERA A LAS 17.45

Premio C. SUN - 1600 metros
(Finaliza la Seg. Ap. Triple)
1 Windorah 56, M. Lezcano
2 Beatty 56, V. Centeno
3 Pupa 56, H. Libré
4 D. Bluff 56, F. Lerma
5 Tarrigold 56, A. Plá
6 R. Play 56, O. Ayude
7 Taffy 56, J. Figueroa
8 Grangauther 56, V. San'tti
9 Amaila 56, E. Hilarrachea
10 Discotheque 56, C. Pezoa
11 Picadilly 56, E. Liceri
12 Marvel 56, W. Marcovechio

7ª CARRERA A LAS 18.35

Premio VIN VIN - 1000 metros
(Comienza la Ap. Doble Especial)
1 N. Bluff 56, P. Sanagian
2 Tilbiliana 56, J. Alvis
3 Guaranda 56, C. Castañeda
4 Doña Heloise 56, A. Etchart
5 Bore 56, H. Galeppi
6 Mariaguana 56, V. San'tti
7 L. Blackie 56, P. Palmieri
8 M. Loren 56, J. Benítez
9 S Cartel 56, J. Bretón
10 M. Federica 56, E. Liceri
11 S. Marita 56, V. Centeno
12 Rosimar 56, R. Bayardi
13 Fama 56, H. Barrera
14 Sicomancia 56, R. Sosa
15 Rimini 56, A. Luna
16 Disonancia 56, H. Santos
17 Alata 56, J. Seoane
18 H. Queen 56, R. Caroprese
19 Francoise 56, G. Pereyra
20 Lunara 56, J. Aguirre
21 Etica 56, J. Figueroa
22 Nyada 56, J. Golpenson
23 Santha 56, E. Hilarrachea
24 Belleme 56, H. Libré

8ª CARRERA A LAS 19.25

Premio TARRITO - 1600 metros
(Finaliza la Ap. Doble Especial)
1 Donnola 56, A. García
2 Trebede Real 56, J. Repiso
3 P. Missy 56, O. Cosenza
4 Nata Gaucha 56, E. Liceri
5 Sartina 56, R. Caropresse
6 Borboleta 56, O. Mansilla
7 Matra 56, M. Mercau
8 Birdling 56, H. R. López
9 Cierna 56, A. Etchart
10 Piranà 56, W. Marcovechio
11 (Dadée 56, A. de Arriba
12 (Mousette 56, R. Bayardi
13 Adoria Crest 56, M. Lezcano
14 Sainita 56, O. Zapata
15 Sentencia 56, R. Encinas

9ª CARRERA A LAS 20.20

Premio PRETTY BOY - 1000 m.
(Comienza la Ap. Doble Final)
1 Gran Lacónico 56, C. Pezoa
2 Flurryo 56, E. Jara
3 Ballottage 56, H. Galeppi
4 Orgullo 56, H. Ciafardini
5 Caprese 56, J. Alvis
6 Taki Ray 56, C. Aragona
7 Patrón 56, R. Encinas
8 Make Noise 56, J. Repiso
9 Boccacio 56, J. Fajardo
10 Sun 56, R. Sosa
11 Gallo 56, J. Bretón
12 Marginado 56, J. Ortiz
13 Flor y Truco 56, G. Pereyra
14 Abel-Rock 56, P. Tárrago
15 Palo 56, C. Bertoldi
16 Sabalero 56, V. Centeno
17 Delicious 56, J. Martino
18 Gran Cortejo 56, V. Sabín
19 El Rubio 56, N. Vismara
20 Santoro 56, A. Etchart

10ª CARRERA A LAS 21.10

Premio EL MEDIO - 1600 metros
(Finaliza la Ap. Doble Final)
1 Tonkino 57, O. Cosenza
2 R. Caribean 57, M. Cañedo
3 Neptuno 57, F. Lerma
4 Misivo 57, R. Comas
5 Gulf Boy 57, O. Ayude
6 Long Guard 57, E. Hila'chea
7 Sparviero 57, O. Tévez
8 Duque Parón 57, A. Gaitán
9 Pistol Shot 57, J. Fernández
10 Wing Leader 57, V. Centeno
11 Hiades 57, H. Costantino
12 Papy Franck 57, C. Pezoa
13 Tedrick 57, E. Liceri
14 Gloss 57, R. Galloso
15 Verdezuelo 57, J. Srur
16 W. a Pleasure 57, A. de Arriba
17 Almard 57, R. Sosa
18 Quaker 57, O. González
19 Rocket 57, M. Mercau

CONCILIACION, PERO OBLIGATORIA

Habrá Carreras; Más Tratativas

¡Largaron! Hoy a partir de las 18.30 los "nenes" de la popular volverán a darse el gusto de lanzar el clásico grito, después de una veda de fin de semana ,que los tuvo nerviosos y preocupados, al verse privados de dar rienda suelta a su pasión de toda la vida. La realización del programa de hoy e inclusive de los del fin de semana quedó asegurada en horas de la tarde de ayer, cuando la Asociación Gremial del Personal por Reunión de Palermo y San Isidro, resolvió acatar la conciliación obligatoria dispuesta por el Ministerio de Trabajo.

♦ LAS CONDICIONES

La propuesta de Lotería y Casinos, que los dirigentes gremiales se apresuraron a aclarar que no satisfacía sus mínimas exigencias, pero que respetuosos de la resolución ministerial resolvieron aceptar, ofrece el pago para el próximo día 7 del corriente del 30 por ciento de los retroactivos adeudados y del sueldo del mes de noviembre. Y el día 27 abonaría el saldo del 70 por ciento de la retroactividad que corresponde a los meses de julio, agosto y setiembre. La representación de los trabajadores, Comisión Directiva y Cuerpos de Delegados, dio a conocer el comunicado de acatamiento a lo dispuesto, luego de una extensa reunión que se inició después de las 21 de la víspera. De cualquier manera estaba prevista para las 12 de hoy, una nueva reunión en el Ministerio, de la que aún no se suministró información.

En síntesis, una "impasse" que permitirá que al menos por el momento se realicen las reuniones programadas. Mejor así, el conflicto entre Lotería y Casinos y los empleados por reunión se estaba prolongando más allá de lo conveniente y eso afectaba a la hípica toda. Esperemos que a partir de aquí, prive la cordura y se arribe a un acuerdo total para que por fin "reine la paz en Varsovia...".

QUINIELA NACIONAL

(Sorteo de Anoche)

1º	025	11º	845
2º	524	12º	380
3º	000	13º	488
4º	778	14º	921
5º	399	15º	450
6º	757	16º	920
7º	360	17º	052
8º	617	18º	347
9º	498	19º	026
10º	704	20º	110

SE JUGO EL RESTO EN LA PARTIDA Y ECHO 47"

Pocos ensayos hubo en San Isidro. Algunos valiosos. El mejor lo hizo Reto con 47" y 11"2|5 de final. Aquí el detalle:

(Pista de arena normal)

RESTO, G. Pereyra, 800 en 47", con 11"2|5 de final; HEAD, J. Bretón, 600 en 35", con 11"3|5 de final, de los 1600 a los 1000; ALATA, A. Luna, 500 en 29", de los 1700 a los 1200; SUPER MARITA, J. Bretón, 700, cómoda, en 45", de los 1700 a los 1000; EL ESCOLAZO, J. Ortiz, 500 en 29", de pique; BONAPARTE, B. Aroma, González (jocketta), 500 en 29"; SIR ADOLPH, L. Angulo, 1000 en 1'4", de los 2000 a los 1000; RITMICO, J. Ortiz, a la par de Gold Horse, A. Maugeri, 1000 en 1'2"2|5, juntos; REEMBARCADA, J. Marcos, 800 en 50"', de los 1000 a los 200; COMODON, E. Tasende, 800, cómodo, en 52". de los 1800 a los 1000.

TOMBOLA

1º	7	7	1	11º	5	9	7
2º	5	7	6	12º	0	6	4
3º	9	7	4	13º	4	1	9
4º	7	6	6	14º	5	5	4
5º	7	4	0	15º	2	7	4
6º	4	2	1	16º	9	4	8
7º	9	0	0	17º	5	2	6
8º	8	7	3	18º	3	2	1
9º	2	0	7	19º	8	9	5
10º	6	3	2	20º	9	0	2

LOS NUMEROS CANTAN

HOY: QUIN. NACIONAL - 20 Premios - A las 21 Hs.

MAÑANA: QUIN. NAC. - 20 Premios - A las 21 Hs.

Atrasados a la grande	FAVORITOS	Demorados a los premios
Centena: 1 — 18 sorteos	A la grande: 90	53 — 28 sorteos
Decena: 9 — 34 sorteos	A los premios: 29	26 — 20 sorteos
Unidad: 0 — 31 sorteos	El dato de U. HORA: 03 86	07 — 16 sorteos
		91 — 16 sorteos

LOS CINCO AMBOS MAS ATRASADOS A LA GRANDE: 70 07 99 38 19

MAÑANA: SALTA - 10 Premios - A las 21.30 Hs.

Atrasados a la grande			Demorados a los premios		
Centena	Decena	Unidad			
8	6	8	67	10	48
28 sort.	25 sort.	28 sort.	32 sort.	29 sort.	24 sort.

FAVORITOS: A LA GRANDE, 68 - A LOS PREMIOS, 07

SEPTIMA CARRERA — PREMIO TAPIAL (comienza doble pref.) — 1500 METROS — A LAS 20.10

—	—	—	—	1	1	G. SHADE	(9)	X. X.	3|56	S. Shade-Continua	C.A.Córdoba	DEBUTA	P.Tárrago	56	— 50.980	en	563.380	— 1'34"	LP.	30-10-75
0L	6L	6L	—	1	2	O. CIGAR	(5)	Igarategui	3|56	Old Gold-Philyra	J.Nicoletti	8º a 10 cpos. de Sip 52	N.Vismara	56	10.720	,,	563.380	1'34"	LP.	30-10-75
0L	0L	—	—	1	3	N. YAMGEN	(6)	Vismara	3|56	Basajaun-Timide	E.A.Maciel	9º a 11 cpos. de Sip 52	F.Rivero	54	12.280	,,	241.560	2'28"	LP.	9-11-75
0L	6P	0P	5P	2	4	LANICIO	(7)	Gutiérrez	3|56	Courroux-Lanuda	A.S.G.Saravia	7º a 8 cpos. de F. Good 56	J.Jarcovsky	54	12.080	,,	453.870	1'14"	LP.	6-11-75
0L	0P	0P	0P	2	5	VENTARRON	(10)	Jarcovsky	3|56	Useful II-A. al Viento	E.J.Sauro	9º a 11 cpos. de El Charter 56	R.Cabrera	54	18.060	,,	453.870	1'14"	LP.	16-11-75
0L	0L	4L	5L	2	6	UN BLANCO	(8)	Cañedo	3|56	Unico-Blancuzca	E.L.Rod'guez	7º a 8 1|2 cpos. de Charter 56	D.Cabral	51½	2.285	,,	1.411.815	1'38"	Pal. n.	8-11-75
0P	—	—	—	3	7	R. VIT	(3)	Alonso	3|56	Vitencamps-L. Ro'rio	P.Varela	19º a vs. cpos. de Aureólico 56	J.Martí	56	1.820	,,	453.870	1'14"	LP.	16-11-75
0L	—	—	—	3	8	O. GEORGE	(14)	Rivero	3|56	Old Gold-Tolva	H.F.Giménez	15º a vs. cpos. de El Charter 56	H.Santos	56	14.065	,,	1.215.480	1'38"	Pal. n.	23-11-75
0P	—	—	—	3	9	CAO BANG	(12)	Santos	3|56	Canthare-E. Mine	V.H.Santos	9º a 15 cpos. de Tarry 56	M.Valdés	56	1.480	,,	328.750	1' 8"	LP.	25-11-75
0L	0L	—	—	4	10	TAMU-YERPU	(16)	no correrá	3|56	Tanruré-B. Fhjchi	H.R.Ibarra	11º a vs. cpos. de C. Solo 56	O.Zapata	56½	4.530	,,	110.350	1'37"3|5	Pal. n.	11-10-75
6P	3L	—	—	4	11	PERFILADO	(13)	Riso	3|56	Brecher-Pepina	G.O.Gu'rrez	8º a vs. cpos. de Decoy 57	R.Torancio	56	9.520	,,	482.280	1'32"	LP.	23-11-75
6L	0L	0L	0L	5	12	(DR. CESAR	(11)	Granea	3|56	P. Montero-Cerisette	M.A.Vidarte	6º a 9 cpos. de Corsario 56	— B.Aguilar	56½	— 47.330	,,	— 346.480	— 1'27"	— LP.	— 8-11-75
—	—	—	—	5	13	(TAMU-NIGUE	(4)	Torancio	3|56	Tamuré-Rantifusa	idem	DEBUTA	— P.Tárrago	55	— 57.710	,,	— 445.860	— 1'33"	— LP.	— 17-6-75
2L	3L	6L	3L	5	14	FORTEL	(15)	Aguilar	3|56	Fortunio-E'trógena	O J.Garrido	2º a 1|2 pzo. de El Fresco 56								
—	—	—	—	6	15	PAYASON	(1)	no correrá	3|56	Bl. Time-Malhablada	C.Gamarra	DEBUTA								
5L	—	—	—	6	16	POTRO	(2)	Tárrago	3|56	Incaico-Farándola	R.F.Cufré	5º a 13 cpos. de Whisnbot 56								

CANDIDATO: POTRO (16) — Enemigo: Perfilado (11) — Sport: Nuyun Yamgen (3)

OCTAVA CARRERA — PREMIO SOSPIRO (finaliza doble pref.) — 1400 METROS — A LAS 21.—

0L	1P	4P	4P	1	1	SOLO MIO	(9)	Gauna	4|57	Bl. Time-Pulgarcita	L.L.Gómez	8º a 10 cpos. de C. Swing 56	I.Gauna	57	56.860	en	457.550	1'20"	LP.	23-11-75
4L	1L	5L	4L	1	2	MATASECOS	(5)	Corso	4|57	Mataldi-Tahua	C.Cabral	4º a 5 cpos. de Yaquebol 56	J.Corso	57	6.370	,,	510.660	1'31"	LP.	13-1175
3L	1L	0L	4L	1	3	DON TATA	(6)	Aguirre	4|57	Haitiano-Delita	G.O.Gu'rrez	3º a 1 1|2 cpo. de Son Mac 56	J.Domed	56	12.605	,,	212.550	1'39"3|5	LP.	21-11-74
0L	5L	2L	6L	2	4	(SAMBROOK	(7)	Bazán	4|57	Madisón-Sarawak	E.C.Boni	11º a vs. cpos. de Yaquegol 56	R.Cabrera	54	36.840	,,	510.660	1'31"	LP.	13-11-75
0P	2L	4L	4L	2	5	(T'TAMUNDOS.	(10)	Triviño	4|57	Psidium-Renate	idem	8º a 13 cpos. de S. Much 56	O.Richeri	54	34.790	,,	369.550	1' 8"	LP.	8-11-75
1L	2L	0P	5L	2	6	MONACO (c)	(8)	M. Sandoval	5|53	Francis U.-W'pering	J.C Núñez	1º por la cbza. a Trimestre 56	M.Sandoval	52	26.670	,,	164.140	1'16"	LP.	6-11-75
0P	0P	0P	0P	3	7	TRACTORED	(3)	Miño	4|57	Pick-Up-Katilina	E.Braga	18º a vs. cpos. de El Pendorcho 56	M.Mercau	55	25.630	,,	2.344.560	1' 2"	Pal. n.	9-11-75
6L	1L	0L	6L	3	8	QUE AMIGO	(15)	Cañedo	4|57	Don Mac-D.de Coeur	J.Corte	6º a 9 cpos. de Sidney 56	A.D'Aponte	56	24.290	,,	856.670	1'19"	LP.	23-11-75
5L	0L	0L	0L	3	9	ARABIGO	(12)	Rivero	4|57	Audor Tale-Arabiana	S.A.Maciel	5º a 6 1|2 cpos. de Yaquegol 56	F.Rivero	53	52.150	,,	510.660	1'31"	LP.	13-11-75
4L	6L	0L	1L	4	10	CAMPAGNARD	(17)	no correrá	4|57	Canthare-Mi Niña	H.Martínez	7º a 6 1|2 cpos. de N. Boy 54	C.García	54	4.350	,,	572.400	1'13"	LP.	2-10-75
0L	1L	0P	5P	4	11	PECADO	(13)	Sahagián	4|57	Maanim-Pasitea	A.E.Haim	10º a vs. cpos. de Yaquegol 56	O.Tévez	57	14.560	,,	510.530	1'31"	Pal. n.	8-11-75
0P	0L	0P	0P	4	12	JUICIOSO	(11)	Galloso	4|57	Junker-Ciclades	A.C.Bazante	7º a 11 cpos. de Don Sol 56	H.Costantino	55	14.525	,,	831.930	1'38"	Pal. h.	15-11-75
4L	0L	0L	0L	5	13	BADIELLO	(4)	Riso	4|57	Decorum-Bandalla	O.J Garrido	4º a 6 cpos. de E. Real 57	O.González	56	41.290	,,	497.640	1'26"	LP.	30-10-75
0P	3L	0L	0L	5	14	EL BOTON	(16)	Gaitán	4|57	Barón-Palacra	H.E.E'verria	12º a vs. cpos. de Don Sol 57	F.Gaitán	55	8.830	,,	831.930	1'38"	Pal. h.	15-11-75
0L	6L	0L	1L	5	15	GET MONEY	(1)	Rosales	4|57	G. Crackin'II-M'catu	P.N.Daniele	8º a vs. cpos. de E. Real 57	E.Riso	57	6.550	,,	497.640	1'26"	L.P.	30-10-75
0L	6L	0L	1L	6	16	S. PONNY	(2)	Guardia	4|57	T. Penny-Lady Bon	J.P.Bar'dica		M.Guardia	56	8.100	,,	475.550	1'20"	L.P.	23-11-75
4L	1L	0L	6L	6	17	CHUFADO	(14)	C. García	4|57	Ivere-Chufita	S.O.Fucineri		C.García	56	41.570	,,	440.970	1'29"	L.P.	12-8-75

CANDIDATO: QUE AMIGO (8) — Enemigo: Matasecos (2) — Sport: Chufado (17)

EL IV FESTIVAL DE MARCOS PAZ

En Marcos Paz, en el antiguo casco de la estancia La Macarena, se llevará a cabo los días viernes, sábado y domingo próximos la IV Edición del Festival Nacional de la Destreza y la Canción Gauchesca. En la fase artística está confirmada hasta ahora la participación, entre otros, de Ariel Ramírez, Jaime Torres, Los Chalchaleros, Domingo Cura, Julia Elena Dávalos, Alberto Merlo, Las Voces Blancas, Coco Díaz, Los Visconti y Los Carabajal, habiéndose confiado la conducción del espectáculo a Horacio Agnese. Y en cuanto al rubro destreza criolla, intervendrán 100 briosos reservados de la Caballada del Diablo, de Orlando Gargiulo y Oscar Barrios, encargándose de los relatos Rafael Bueno y Asencio Hiquis.

Que la Fama es Puro Cuento

MADRID, 3 (ANSA). Se halla en difícil situación económica el autor de canciones españolas tan famosas como "Ojos Verdes", "María de la O", "Niña de fuego", "Francisco Alegre" y "Ay pena, penita", el célebre maestro León Quiroga. "En Francia —dijo— "hubiese sido millonario; aquí, en cambio, estoy en el subterráneo". Y el prolífico compositor de 40 zarzuelas y más de 1.000 canciones se quejó también de sus 77 años de edad, "ser viejo —apuntó— es la peor enfermedad que hay en el mundo, pero si al menos vás en un Rolls Royce, la pena no es tanta".

Otro autor que tampoco disfruta de un Rolls Royce es Gregorio García Saura, responsable de "El telegrama", composición que se ha interpretado hasta en chino y japonés. García Saura puso música nada menos que a 160 películas y a numerosas comedias.

ABEJAS "AFRICANAS" INVADIRAN EE. UU.

LOS ANGELES, 3 (ANSA). — Una noticia difundida en los primeros meses de 1975 por el Departamento Californiano de Entomología con relación a una abeja "asesina" que se está acercando a un promedio de 300 kilómetros por año a México y Estados Unidos es el punto de partida del nuevo filme de los denominados "de desastre" que se lanzará al mercado cinematográfico internacional en la primera mitad del año venidero.

El peligroso insector, conocido en el Norte como "abeja brasileña" y en América del Sur como "abeja africana" (Africa es en realidad su lugar de origen), provoca a menudo desenlaces fatales con sus picaduras. Su arribo y expansión en el Nuevo Continente se produjo a través de un genetista brasileño, que la llevó a su país con el propósito de lograr una cruza con dotes superiores para la producción de miel.

La película, titulada "Swarn" ("Enjambre") será producida y dirigida por Irvin Allen, responsable de otros dos supercolosos —"La aventura del Poseidón" e "Infierno en la torre"— que obtuvieron gran suceso de taquilla en todos los lugares donde fueron exhibidos.

El guión, realizado por David Goodmen, narrará la invasión de Estados Unidos por estas gigantescas abejas, y su filmación se desarrollará, en lo que concierne a exteriores, en México, Houston, Wáshington, Alaska y, casi seguramente, países de América latina.

UN PICASSO QUE AUN NO RETORNA A ESPAÑA

PARIS, 3 (Associated Press). — "Guernica", la obra maestra de Pablo Picasso, seguirá en el Museo de Arte Moderno de Nueva York hasta que se instale la república en España", dijo la viuda del artista, Jacqueline.

En una declaración a la prensa, señaló, "contrariamente a rumores que han circulado, «Guernica» pertenecerá a la República Española, conforme al deseo de Pablo Picasso".

Tras la muerte, el mes pasado, del generalísimo Francisco Franco en España, hubo algunos que sugirieron que el cuadro fuera enviado a Barcelona, donde hay otras grandes obras del pintor.

Picasso envió el cuadro, sobre el bombardeo de la ciudad vasca de Guernica en la guerra civil, al museo neoyorquino en 1939.

Poco antes de su muerte, en 1973, Picasso hizo con su abogado, Roland Dunas, los arreglos para que el cuadro sea entregado a España solamente cuando se restablezca allí el régimen republicano.

DESTRUIRAN CLASICOS

LONDRES, 3 (ANSA. — El British Film Institute lanzó un llamado al sello productor Metro Goldwyn Mayer para que modifique las disposiciones dadas para la destrucción de las copias de filmes que van desde 1932 a 1952.

Según Clyde Jeavons, de la Cinemateca Nacional Británica, algunas películas que figuran ya como clásicos, como "La costilla de Adán", con Spencer Tracy y Katherine Hepburn, o "San Francisco", con Clark Gable y Jeanette MacDonald, o bien "Go West", con los hermanos Marx, y también algunos más recientes como "La gata sobre el tejado de cinc caliente", con Paul Newman, correrían el riesgo de perderse. La empresa, según se ha revelado, rechazó el pedido de poner a disposición copias para la Cinemateca Nacional.

Clyde Jeavons preparó una lista de cincuenta filmes que serían destruidos, si la Metro Goldwyn Mayer no responde al llamado.

♦ COMPARACION

Ha sido política normal de la Metro en los últimos años proceder a la destrucción de las viejas copias por criterio de economía, pero lo grave es que muy raramente se pueden salvar los originales. El British Film Institute considera que son demasiado pocos los casos en que se salvan, y compara la destrucción, en términos literarios, a una eventual destrucción de obras de Steinbeck o de Hemingway.

PASOLINI: CRIMEN CON INTERROGANTES

ROMA, 3 (EFE). — Las periodistas Oriana Fallaci y Franca María Trapani fueron interrogadas ayer en Roma por el juez Guido Guasco con respecto al asesinato del escritor y cineasta Pier Paolo Pasolini.

Ambas periodistas habrían sido interrogadas sobre el origen de sus afirmaciones en sendos artículos publicados en los semanarios "Europeo" y "Gente". Fallaci recogía en su artículo importantes testimonios que indicarían que Pasolini no fue asesinado solo por el joven Giuseppe Pelosi —con quien concertó un encuentro particular—, sino que habrían intervenido otros dos hombres jóvenes. La periodista habría encontrado personas que se hallaban cerca del lugar donde se cometió el asesinato, en Ostia, cerca de Roma.

Oriana Fallaci abrió brecha entre las protestas de un importante grupo de intelectuales, artistas y amigos del cineasta asesinado, que reclamaron una más exhaustiva investigación. Se trataría, según Fallaci y los otros consultados, que habría sido asesinado por un grupo de tres personas —entre ellas Pelos, menor de edad—, a causa de andar en juego, por medio, el mundo de la droga.

Al igual que hizo con respecto al aborto, contra el que se pronunció en una serie de artículos muy combativos, Pasolini estaría preparando una serie de escritos contra la droga y su mundo de corrupción. Este podría ser el móvil del crimen.

OSVALDO PUGLIESE CUMPLIO 70 AÑOS

Ayer en una íntima reunión, junto a sus músicos, el pianista y compositor Osvaldo Pugliese festejó sus setenta años de vida, a la vez que se le ha organizado una serie de actos alusivos, como por ejemplo la realización de un festival en Rosario donde se reunirán todos sus ex cantantes. Desde 1972 trabaja interrumpidamente en un local nocturno de San Telmo, mientras en forma paralela se presenta asiduamente en otros lugares logrando un éxito rotundo a través del aplauso sincero del público que lo alienta y respeta su seria labor profesional.

Desde su primer trabajo: "Recuerdo", obra que compuso en 1924, muchísimos temas conforman su trabajo como compositor, entre los que se destacan "La Yumba", "Sendero", "Ausencia", "Adios Bardi", "Cardo y malvón", "Mi mariposa nocturna", etc.

Recientemente cuando se presentó en el escenario del teatro "Argentino" de La Plata, con motivo del 85º aniversario de ese coliseo, Osvaldo Pugliese mostró un entusiasmo interpretativo y una profunda sensibilidad que habla bien a las claras de una continuidad artística, propia de un genuino pope de la música ciudadana. Es el único que queda de una generación que ofreció la conformación, sin vacilaciones, de la apertura y evolución tanguera, como característica propia de hombres que perduraran en la cronología de Buenos Aires.

CLAUDIA CARDINALE: FUERTE BRONQUITIS

ROMA, 3 (ANSA). — La actriz italiana Claudia Cardinale que tenía que participar en el "Festival Cinematográfico de Teherán" como miembro del jurado, manifestó ayer que renunció definitivamente a viajar a consecuencia de una fuerte bronquitis que la obliga a guardar reposo por espacio de dos semanas. La artista que hace poco tiempo terminó de filmar un episodio de la película "Il comune senso del pudor" con Alberto Sordi, se enfermó al retornar del Festival de París y tuvo que aplazar por unos días su partida a Teheran con la esperanza de poder reponerse y cumplir con sus obligaciones en ese acontecimiento internacional.

EL MISMO TEMA, SESENTA AÑOS DESPUES

HOLLYWOOD, 3 (ANSA) — "Nacimiento de una nación", el "clásico" de David Griffith de 1915, será realizado nuevamente por Roger Corman.

Hasta hace poco, "Nacimiento de una nación" era considerada no oficialmente como el filme de mayor éxito de taquilla en Estados Unidos, con una ganancia de unos cincuenta millones de dólares. Pero el hecho de haber sido vendido en su momento región por región, ciudad por ciudad, no permitió conocer la cifra exacta de los ingresos.

El éxito fabuloso de la obra maestra de Griffith había permitido a Louis B. Mayer juntar tanto dinero como para poder crear la empresa de producción que luego iba a ser el embrión del coloso Metro Goldwyn Mayer.

Pero, desde el mismo día de su estreno, fue también muy criticado por contener un mensaje racista. Las colectividades negras de Estados Unidos organizaron manifestaciones callejeras para impedir las proyecciones de un filme que exaltaba una "obra candente".

Todos los productores que en cierto momento pensaron rehacer la película de Griffith dijeron que iban a realizarlo sin connotaciones racistas.

LO QUE SE VE EN TV

- 16.30 (9) POR LA TARDE... CINE
- (11) EL CAPITAN ESCARLATA
- 17 (2) APTO PARA TODO PUBLICO
- (11) PATOLANDIA
- (13) VEO VEO
- 17.30 (7) ROMANCES DE AMOR Y PATRIA
- (11) RANDALL, EL JUSTICIERO
- (13) AVENTURAS DE METEORO — Dibujos animados (30').
- 18 (2) DAKTARI — Serie con Marshall Thompson (30').
- (7) LA PANDILLA — Programa infantil (30').
- (9) MUSICA JOVEN — Programa musical (30').
- (11) VALLE DE PASIONES — Serie con B. Stanwyck (60').
- (13) ESTE ES MI MUNDO — Programa infantil.
- 18.30 (7) JUGUETIN... JUGUETON — Programa infantil (60').
- (9) JACINTA PICHIMAHUIDA — Teleteatro episódico (30').
- (13) LADRON SIN DESTINO — Serie con Robert Wagner (60').
- 19 (2) NOTIDOS — Panorama de la actualidad (60').
- (9) MESA DE NOTICIAS — Panorama de la actualidad (30').
- (11) EL HOMBRE DEL RIFLE — Serie con Chuck Connors (30').
- 19.30 (7) NOTICIERO 7 — Panorama de la actualidad (55').
- (9) BONANZA — Serie con Lorne Greene (60').
- (11) TELEONCE INFORMA — Panorama de la actualidad (60').
- (13) TELENOCHE — Panorama de la actualidad (60').
- 20 (2) EL SHOW DE DICK VAN DYKE — Serie (30').
- 20.25 (7) HISTORIAS DEPORTIVAS — Microprograma deportivo (5').
- 20.30 (2) RUTA 66 — Serie con George Maharis (60').
- (7) SONRISAS — Dibujos animados (30').
- (9) GRANDES VALORES DE HOY Y DE SIEMPRE — Programa musical (90').
- (11) TRIBU S.R.L. — Programa musical (60').
- (13) PORCELANDIA — Programa cómico-musical (90').
- 21 (7) TODO EL AÑO ES NAVIDAD — Teleteatro con Raúl Rossi (60').
- 21.30 (2) NOSOTROS PAIS — Programa periodístico (60').
- (11) TEATRO PARA SONREIR — Ciclo de grandes comedias (90').
- 22 (7) ARGENTINA SECRETA — Programa periodístico (30').
- (9) LO MEJOR DE NUESTRA VIDA... NUESTROS HIJOS — Teleteatro con Susana Campos (30').
- (13) JUAN DEL SUR — Teleteatro con C. García Satur (90').
- 22.30 (2) LA NUEVA GENERACION — Serie con Leslie Nielsen (60').
- (7) NOTICIERO 7 — Panorama de la actualidad (30').
- (9) HISTORIA POLICIAL — Policial (60').
- 23 (7) DEPOR T.V. — Programa deportivo (60').
- (11) TELEONCE INFORMA — Panorama de la actualidad (30').
- (13) LOS TEMAS DEL DIA — Panorama de la actualidad (60').
- 23.30 (2) EL ABOGADO AUDAZ — Serie con James Whitmore (30').
- (9) MESA DE NOTICIAS. — Panorama de la actualidad (45').
- (11) EL DETECTIVE MILLONARIO — Serie con Gene Barry (60').
- 24 (13) TRASNOCHE — EL TANGO VUELVE A PARIS.
- 0.15 (9) PROGRAMON — Programa de interés general.
- 0.30 (11) CINE — Proyección de documentales.

AVISOS AGRUPADOS

JOYERIA DEL ONCE 11
PUEYRREDON 216
COMPRA ORO AL MEJOR PRECIO DE PLAZA
Y EN NUESTRAS OFICINAS
FLORES: TIFFANZ JOYAS, RIVADAVIA 7258
SAN JUSTO: ARIETA 3156, LOCAL 10
DEVOTO: LOPE DE VEGA 3525, GAL. GRAL. PAZ, TEL. 50-7627
MORON: JOYERIA DON LUIS, BROWN 828, LOCAL 11
VILLA URQUIZA: TRIUNVIRATO 4458

MERLO
UNICO: lote y pref. a est. m$n. 1.000.000 y f. Vde. MAYO Inm. Suc. Merlo. RIV. 25873, 1/sur. Dgos. no.

DORMITORIO $ 2.500
Balbastro 1633
Ropero, comedor, sillas, placard Living. Tel. 921-2543

COMPRO
RULEMANES
Nuevos y usados - Pago más
50-0918

ESTUDIE CARBURACION ITEA RAMOS MEJIA
Av. de Mayo 645

FABRICA DE PAN DULCE
NECESITA
PANADEROS
Presentarse de 16 a 18 hs. en:
RAMON FRANCO 6475
WILDE

ILVE VENDE
su negocio en 30 días
Capital o Provincia
T. E. 51-2564

HELADERAS - TELEVISORES
Directo de Fábrica. Vende todos los modelos y tamaños. Su oportunidad desde $ 200. Crédito 30 meses, sin anticipo y a sola firma. Av. San Martín 3037 - Cap. Visítenos hoy de 8 a 20. ¡Se beneficiará!

TEATROS

TEATRO COLON — 35-1430 - Y 20 hs. Salón Dorado. Recital Coro de Niños del Teatro Colón. Direc.: Valdo Sciammarella. Obras de Lassus, Cancionero de Upsala, Cancionero de la Sablonara, Bartok, Ginastera y Brahms. Entrada libre.

MUN. ENRIQUE S. DISCEPOLO Corrientes 1659. 46-6076. Mañana 18.30 hs. Ciclo de Danza Contemporánea con el Grupo Gente. Direc. Mariana Coll. Platea $ 30.

★ ASTROS - Corrientes 746
T. E. 45-5541
HOY 21 y 23 hs.
La primera revista política
ALFREDO BARBIERI • DON PELELE
JUAN CARLOS CALABRO
ENTRE JULEPE Y JULEPE LLEGAREMOS AL 77...
PATRICIA DALL • NURI CID
Ulises Dumont, Carlos Moreno, Mario Fortuna, Verónica Lange, Susana Quinteros, Mónica Escudero, Petty Castillo y gran elenco. (Prohibido menores de 18 años.) Localidades con 5 días de anticipación.

ARMANDO DISCEPOLO. Pichincha 53. 48-0682. Grupo Laboratorio Teatro pres. hoy 21 hs.:
EN FAMILIA
Florencio Sánchez. Dir.: Carlos Catalano.

AVENIDA. Av. Mayo 1222. 38-2295 Hoy 22 hs. Gran éxito de:
LOS ASES DE LA ZARZUELA
"Los gavilanes", con la soprano Rosa M. Isusi.

★ COMICO. Corrientes 1280. 35-2108 Hoy 22 hs. 4ª temporada, 500 Rep.:
LA COCINA
de Arnold Wesker. Direc.: Jorge Hacker. Escenog.: G. de la Torre Jorge Hacker. Premio Moliere mejor director 1974. Martes y domingos 50 % descuento.

★ ESTRELLAS - Riobamba 280
T. E. 46-6759
HOY 22 hs.
TATO BORES
y elenco en
¡HELLO TATO!
• • •
HOY 21.30 hs.
MIRTHA LEGRAND en
"CONSTANCIA"
con Alberto Argibay, Roberto Escalada, Gilda Lousek, Jorge Barreiro, Paulina Singerman Nora Massi y la actuación especial de Marta González. Dirección: Daniel Tinayre.
• • •
HOY 22.30 hs.
ANTONIO GASALLA
y elenco en
"ABAJO GASALLA"
• • •
HOY 22.30 hs.
CIPE LINCOVSKY
EN
"GRACIAS"

★ EL NACIONAL. Corrientes 960 35-7886. Hoy 21 y 23 hs.:
NELIDA LOBATO
VICTOR LAPLACE
ASI COMO NOS VEN
Espectáculo musical. Loc. en vta

★ TEATRO FLORIDA. Florida 165 (Galería Güemes). 30-5360. Hoy estreno de la más divertida revista del momento:
SEXY STRIP FOR EXPORT
Los mejores Strip Tease y grandes atracciones. Cont. lunes a jueves de 13 a 21 hs. Viernes 13 a 23 hs Sábado 18 a 1.30 h. (P|18|a.)

★ NACIONAL CERVANTES. Libertad 815. 45-4224. Hoy 21.30 hs. Gran presentac. de la famosa comedia:
EL HOMBRE DE MUNDO
De V. de la Vega. Gran elenco Direc. Esteban Serrador. Pl. $ 30 Vta 2 días Ant.

★ PAYRO. San Martín 766. 32-5922 Hoy 21.15 hs.:
HERODES
De Horacio Czertok. Hoy 23 hs.:
ESCARABAJOS
De P. O'Donnell. Dir.: H. Urquijo.

★ REGINA. Sta. Fe 1235. 41-5709 Hoy 21.30 hs. Federico Luppi, Haydée Padilla, N. Cullen y B. Granola:
EL GRAN DESCHAVE
De De Cecco y Chulak. Dirección Carlos Gandolfo.

★ TABARIS. (Petit). Co'tes 825. 392-6694. Presenta la revista de Paco Parra:
SEXOMANIA 75
Con la vedette de la revista porteña DOLORES DE CICCO el Caballero del Tango, Juancito Díaz; Los Araucanos; Mr. Manosperta (Mago); El humor del Turco Salomón. Cont. desde 15 hs.: 21 y 23 hs. numer. Sábado trasnoche.

VARIEDADES

★ RINGLING BROTHERS CIRCUS Avda. Las Heras y Cuel. Díaz. - 30 únicos días en Buenos Aires Artistas de fama mundial. La presentación de Pablo Pálitos y su caballo que habla. Hoy 18.30, 21.45.

CINES
HOY REBAJA 50 %

CENTRO

★ A.B.C. Esmeralda 506. 392-9506 Refrig. Cont. desde 10 a 3 hs. En escena: Show en vivo, estreno: Tigresas bellas, reglas y susurrantes en pantalla: Estreno: Que le habrán hecho a Solange? Viernes y sábados trasn. (P|18|a.)

★ ADAN. Corrientes 959. 392-6115. 13.20, 15.10, 17.5, 19, 21 y 23.10:
EL MATRIMONIO PERFECTO
con F. Nossack, I. Back y R. 7der; Notic.; 13, 14.50, 16.45, 18.40, 20.35 y 22.35 hs. Sábado trasnoche 1.5 h. (P|m|18|añ)

★ ALFA. Lavalle 842. 392-1114. - 13, 15.10, 17.10, 19.10, 21.15, 23.20:
OPERACION MATAR
Helmut Berger, S. Rome, J. Ferrer. (p|18.) Technicolor. 14.40, 16.40, 18.40, 20.45, 22.50 hs.: Notic.

★ ALFIL. C'es. 1753. 40-7575|5680 Hoy 14.35, 16.45, 18.45, 21, 23.15 y Sáb. trasn. 1.30 h.: El delirio de la música Beat:
RAGA
Ravi Shankar, G. Harrison y Y Menuhin. (P|14|a. Eastmanc. 16.20, 18.30, 20.35 y 22.50 hs.: Notic.

★ AMBASSADOR. Lav. 777. 392-9700 Hoy 12.25, 14.25, 16.30, 18.45, 20.55 y 22.50 hs.:
EL CIUDADANO SE REBELA
Con F. Nero, B. Bach. Direc.: E. Castellari (P|18.) 14.10, 16.10, 18.25, 20.40 y 22.5 0hs.: Notic. Arg.

★ AMERICA. Callao 1057. - A las 14.5, 16.20, 18.40, 21 y 23.10 hs.: I Papas, L. Proietti, T. A. Savoy:
LA TRAMPA DE LA INOCENCIA
Un filme dirigido por A. Lattuada. Technic. 14, 16, 18.20, 20.40, 22.50: Notic. Arg.

★ ARIZONA. Lavalle 727. 392-6967 13, 16.30, 20 y 23.30 hs.:
LA MANDARINA
14.25, 17.55 y 21.25 hs.: Canallas pero héroes. Cont. (P|18|a.) Sábado trasnoche.

★ ARTE. Diag. Norte 1156. 35-7934 Refrig. 15, 17.10, 19.20, 21.20, 23.20: La estación del amor. (P|18|añ.) Mañ.: El último deber; Busco mi destino.

★ ATENEO. Paraguay 918. 31-2888 De William Shakespeare. 14.45, 16.40 18.35, 20.30 y 22.20 hs.: Notic. y
SUEÑO DE UNA NOCHE DE VERANO
Música interpretada po rla Orquesta Sinfónica de New York. (S|R.)

★ ATLAS. Lavalle 869. 392-1936 12.35, 15, 17.40, 20.20 y 22.55 hs.:
ROLLERBALL
con James Caan, J. Houseman, R Richardson. (P|18,a.) 14.40, 17.2. 20 y 23.40 hs.: Notic. Arg. Sábado trasnoche.

★ A. KRAFT. Florida 683. 392-2775 S|n. 13.15, 15.10, 17.10 y 21.15:
PASARON LAS GRULLAS
(S|R.) Refrig. 13, 14.55, 16.55 y 21: Notic.; 19 hs.: Gimeza pres. Río de Janeiro; 23 hs.: Cine C.E.D.E.L.

★ AVENIDA. Av. Mayo 675. 33-6626 Cont. Refrig. 10, 14.15, 17.35, 20.55: Un muchacho normal; 12.35, 16, 19.20 y 22.40 hs.: El ejecutivo erótico. (P|18|añ.)

★ BETA. Lavalle 925. 35-1850. — 14.15, 17, 19.45 y 22.25 hs.:
TERREMOTO
Con Ch. Heston, A. Gardner y G. Kennery. P|14|a.) Sáb. Trasn. 1.15 h.

★ BIARRITZ. Suip. 482. 392-0356 14, 15.50, 17.40, 19.30, 21.25 y 23.20. Pierre Richard y M. Darc, en:
EL REGRESO DEL ALTO RUBIO
S|R. Tech. 13.50, 15.25, 17.20, 19.10, 21 y 22.55 hs.: Notic. Arg.

★ BROADWAY. C'tes 1155. 35-2345 13.50 16, 18.20, 20.40 y 23 hs. Irene Papas, Luigi Proietti en:
LA TRAMPA DE LA INOCENCIA
Un filme dirigido por A. Lattuada. (P|18|a.) 13.30, 15.40, 18, 20.20, y 22.40 hs.: Notic.

★ CALLAO. Callao 27. 40-1898. - 14.30, 16.45, 18.55, 21.5 y 23.15 hs.:
LA DIOSA VIRGEN
Isabel Sarli. A. Bo. (P|14.a.) Tecn 16.15, 18.25, 20.35 y 22.45: Notic.

★ CAPITOL. Sta. Fe 1848. 44-2379 14.55, 17.35, 20.15 y 22.55. J. Caan, J. Houseman, M. Adams, en:
ROLLERBALL
(P|18|a.) Technic. 14.30, 17.10, 19.50 y 22.30 hs.: Noticiero.

★ CERVANTES. Belg. 1820. 38-2698 Cont 14.45, 18.35 y 22.30 hs.: Perfume de mujer; 16.35 y 20.30: La leyenda del Tamarindo; 14.30: Variedades. (P|18|a.)

★ CINEMA UNO. Suipacha 460. - 13, 14.50, 16.45, 18.50, 21, 23.10 hs.:
A QUEMARROPA
(P|18|a.) Direc.: John Boorman. Con Lee Marvin, A. Dichinson, K. Wynn. 14.35, 16.30, 18.30, 20.40 y 22.50 hs.: Notic. Arg.

★ CINEMATECA (Teatro SHA). - Sarmiento 2255. 48-2170. Refriger. 15, 19 y 23 hs. Ricardo III, con L. Olivier. 17 y 21 hs.: El hombre de Aran, de R. Flaherty. (S|R.) Mañana: El sirviente.

★ COSMOS 70. Cor'tes 2016. 49-0862 14.10, 16.10, 18.20, 20.30 y 22.40 hs. Cascanueces; 14.50, 16.50, 19, 21.11 y 23 hs.:
EL POEMA DE LAS DANZAS
70 mm. Col. S|R. con M. Plisetskaia

★ ELECTRIC. Lavalle 836. 392-1846 Cont. desde 13 hs. El Cisco; La ley de la violencia. (P|14|a.)

★ EMPIRE 74. H. Yrigoyen 1934 47-8770. A las 14.15, 18.30 y 22.50: Barrio Chino; 16.40 y 20.55: Interludio de amor, Tecnic. (P|18|a.)

★ GLORIA. Av. Mayo 1225. 38-6966 15.50, 19.30, 22.50: Una mujer; 14, 17.40 y 21.15: La Mary. P|18. Color.

★ GAUMONT. Riv. 1635. 40-3050 14.25, 17.10, 20 y 22.50 hs.: Pres grandioso Supercinerama, con Maximilian Schell, Sal Mineo, y Rossaro Brazzi en:
KRAKATOA
14, 16.30, 19.40 y 22.50: Not. S.R

★ G. MITRE. B. Mitre 1332. 38-5430. 16.5, 19.25 y 22.45 hs.: El sol rojo; 14.30, 17.50 y 21.10: Triángulo siniestro. (P|18|a.) Cont. desde 14.30

★ G. REX. Corrientes 857. 392-8000 12.45, 14.40, 16.30, 18.30 y 20.25 hs. Vittorio Gassman, A. Belli y A. Momo, en la comedia de D. Risi:
PERFUME DE MUJER
(P|18.a.) 14.30, 16.20, 18.15 y 20.15: Notic. Arg. Hoy 23 hs.' presentac.:
POLIFEMO
localidades en vta. Precios pop.

★ G. SPLENDID. Santa Fe 1860 44-0808|7204. A las 16.25, 19.35, 22.45:
FANNY
(P|14|a.) Technic. con: Leslie Caron, M. Chevalier, Ch. Boyer, H. Bucholz. Un filme de J. Logan; 15.50, 19 y 22.10 hs.: Notic. Mañ. estreno: Polvo de estrellas.

★ G. VICTORIA. Av. de Mayo 882. 34-1493. Los días del amor; La casa del amor; Modisto de señoras. Cont. de 8 a 3 hs. (P|18|a.)

★ IDEAL. Suipacha 378. 35-3300 De C. Saura. 14.45, 16.55, 19.', 21.15 y 23.25 hs.:
ANA Y LOS LOBOS
con G. Chaplin y F. Fernán Gómez, en Eastmanc. Mús. de L. de Pablo. (P|18|a.) 14.15, 16.25, 18.35, 20.45 y 22.55 hs.: Notic.

★ IGUAZU. Lavalle 940. 392-4431. 12.55, 14.55, 16.55, 19, 21.5, 23.10:
BALANCE DE UN MATRIMONIO JOVEN
(P|14|a.) Director: K. Zanussi. P|14. Colores. 14.35, 16.35, 18.40, 20.45 y 22.50 hs.: Notic. Sáb. Trasn. 1.30 h

★ LIBERTADOR. Corrientes 1334 40-7443. 15 17.40, 20.20 y 23:
BRANCALEONE EN LAS CRUZADAS
Con V. Gassman. Dir. M. Monicelli (P|18|a.). 14.30, 17.10, 19.50 y 22.30: Noticiero. Sab. trasnoche: 1.20 hs.

★ LOIRE. Corr'tes 1524. 49-1906 13.40, 15.10, 17, 19, 21, 23. Un filme de Stanley Donen:
EL PRINCIPITO
S|R. Con Bob Fosse, G. Wilder. R. Kiley.

★ LORANGE. Cor'tes 1372. 45-7386 13.10, 14.50, 16.45, 18.45, 20.50 y 23. De K. Zanussi.
BALANCE DE UN MATRIMONIO JOVEN
(P|14|a.)

★ LORCA Corrientes 1428. 40-5017 12.30, 15.30, 18.45 y 22 hs.:
ESCENAS de la VIDA CONYUGAL
(P|18|a.) Con L. Ullman, E. Josephson y B. Andersson; 15.30, 18.45 y 22 hs.: Notic. Sáb. Trasn. 1 h.

★ LORENA. Cor'tes 1551. 46-7501 Estreno. 13.40, 15.35, 18, 20.25, 22.50 de R. Lester:
LA VENGANZA DE MILADY
(P|14|a.) Con O. Reed, R. Welch, M. York, Ch. Heston, F. Dunaway. Música: L. Schifrin.

★ LOS ANGELES. Ctes. 1770. - 40-3742 y 45-2405. Primera sala del mundo consagrada a
WALT DISNEY
en su 10º Aniversario. Hablada en castellano; 13.30, 15.35, 17.45, 19.55 y 22 hs. Estrena: Prestame el auto papá; 14.10, 16.20, 18.30, 20.40 y 22.50, en ¡Copia nueva!
LA NOCHE DE LAS NARICES FRIAS
Largo metraje de dibujos animados

★ LOSUAR. Corrientes 1743. 40-6100. Tarde 13.45, 15.15, 17, 18.50 hs. Dibujo animado hablado en castellano: Aventuras del osito panda. Noche 20.50 y 23 hs.:
UN FANTASMA EN EL PARALELO
(P|m|18). Con Paul Williams.

★ LUXOR. Lavalle 669. 392-38939 13.15, 15.35, 18.5, 20.35 y 23.5 hs.:
UNA VEZ NO BASTA
Filme de Guy Green, con K. Douglas, M. Mercouri, D. Janssen, G Hamilton y D. Raffin. Panav. y color. (P|18|a.) 13, 15.15, 17.40, 20.10 y 22.20 hs. Notic. Arg. Sáb. Trasn 1.35 h. Enero 19: El joven Frankenstein.

★ MAJESTIC. Pueyr. 230. 87-9636 Refrig. Cont. 14 hs. a 0.30. Tecnic. (P|18|a.) 14, 17.25 y 21 hs.: Diamantes sangrientos para Miss Quom: 15.35, 19.10 y 22.45: Desafío entre espías. Sáb. 0.50: Monterrey Pop

★ METRO. Cerrito 570. 35-4219. - 13.20, 15.46, 18.7, 20.35, 23:
UNA VEZ NO BASTA
(P|18|a.) Color. K. Douglas, Alexis Smith, D. Janssen M. Mercouri. D Raffin. Música: H. Mancini; 15.25, 17.45, 20.13 y 22.38: Notic. Sábado trasnoche 1.20 h.

★ METROPOLITAN. Ctes. 1343. 40-1064|0816. A las 14.15, 16.25, 18.40, 21 y 23.25 hs., de CARLOS SAURA:
STRESS
con Geraldine Chaplin y Fernando Cebrián. A las 16.10, 20.30 y 22.55 Noticiario. (Pr|14|a.).

★ MONUMENTAL. Lavalle 780. 392-1815. 13.40, 15.55, 18.15, 20.40 y 23 hs., con Ch. Heston, O. Reed, M York, G. Chaplin y F. Dunaway:
LA VENGANZA DE MILADY
Un filme ede Richard Lester. 13.20, 15.40, 18, 20.40 y 22.45 hs.: Sucesos Argentinos. Sáb.: 1.15 Trasnoche

★ OCEAN. Lavalle 739. 392-1515 13.10, 15.35, 18.5 20.35 y 23.5. V. Gassman y U. Tognazzi en:
LOS MONSTRUOS
(P|18|a.) Con M. Mercier, L. Buzzanca y M. Merlini. Un filme de Dino Risi: 15.10, 17.40, 20.10 y 22.40 hs.: Notic. Jueves estreno: El día del atentado.

★ OPERA. Corrientes 860. 35-1355. 14.5, 16.20, 18.40, 21 y 23.20 hs.:
PRISIONERO DE LA SEGUNDA AVENIDA
Jack Lemmon, Anne Bancroft y Gene Saks. Direc.: Melvin Frank. Tecn 15.55, 18.15, 20.55 y 22.55 hs.: Notic. Mañana estreno: Polvo de estrellas.

★ PARAMOUNT. Lav. 813. 392-9099 13, 14.55, 16.55, 19, 21.5 y 23.15:
SE ME SUBIO LA MOSTAZA
P|14|a., con P. Richard y Jane Birkin. De C. Zidi. Eastmancolor 14.40, 16.35 18.35, 20.50 y 22.55 hs. Notic. Sáb. Trasn. 1.30 h.

★ PARIS. Lavalle 769. 392-2016. - 15.15, 19.10 y 23.10 hs.: El gato de las nueve colas; 13.15, 17.10 y 21.10: La mariposa de las alas ensangrentadas. (P|18|a.) Sábado Trasnoche 1.20 h.

★ PLAZA. Corrientes 939. 392-7577. Refrig. 13.55, 16.10, 18.30, 20.50 y 23.10 hs.: C. Wilde y Y. Kotto en
LA VENGANZA DE LOS TIBURONES
13.40, 15.45, 18.5, 20.25 y 22.50 hs.: Notic. y Varied. Tecnic. (P|14|a.)

★ PREMIER. Cor'tes 1565. 46-2113. 14.20, 16.25, 18.40, 20.55 y 23.10:
EL CIUDADANO SE REBELA
(P|18.a.) Color. con F. Nero. G. Prete. B. Bach; 14, 16.5, 18.15, 20.30 y 22.45 hs.: Notic.

★ REAL. Esmeralda 425. 392-3600. 13, 15, 17, 19, 21, 22.50 hs. La figura más simpática del dibujo:
EL FESTIVAL DE LA PANTERA ROSA
14.40, 16.40, 18.40, 20.40, 22.35 hs Notic. Arg. Jueves estreno: Gulliver viaja al espacio.

★ ROSE MARIE. Ctes. 780. 45-6448. 13.30, 16.50, 20.10, y 23.30 horas: Adorado John; 12, 15, 18.20 y 21.40: Repulsión. (P|18|a.)

★ ROYAL. Corrientes 831. 392-8509. 12.20, 16, 19.40 y 23.20 hs.:
OPERACION DRAGON
14.5, 17.45 y 21.25 hs.: Locura en el oeste. (P|m|18). Sáb. trasnoche: Operacion Dragon.

★ SALA LUGONES. Cor'tes 1533 46-8611. S|n. 15, 17.30; num. 20 y 22.30 hs.: Cortometraje y Las desventuras de Alfredo. Dir.: P. Richard. (S|R.) Mañ.: Las desventuras de Alfredo.

★ SANTA FE 1. Av. S. Fe 1947 13.30, 15.25, 17.50, 20.15 y 22.40:
UNA VEZ NO BASTA
con K. Douglas, D. Raffin, D. Janssen y M. Mercuri. Mús. de Henry Macini. (P|18|a.

★ SANTA FE 2. Av. S. Fe 1947 14.30, 16.25, 18.40, 20.55 y 23.10:
BALANCE DE UN MATRIMONIO JOVEN
Dir.: K. Zanussi. (P|14|a.)

★ SARMIENTO. Lav. 852. 392-3338 13, 15, 17, 19.5, 21.10 y 23.15:
LA DIOSA VIRGEN
con I. Sarli, A. Bo, V. Bo, K. Gampu y J. Sabe. Direc.: Dirk De Villiers. (P|14|a.)8

★ S. LAVALLE. Lav. 921. 35-0235 Cont. 12.45 hs. 14.45, 18.45 y 22.50: La fuga fantástica; 13, 17, 21 hs.: Buen funeral amigo, yo pago. S|R.

★ STUDIO. (Arte en cine) Santa Fe 2541. 821-5845. 14.25, 17.10, 19.55 y 22.40, de John Schlesinger:
COMO PLAGA DE LANGOSTA
con Donald Sutheyland, K. Black; Notic.: 16.50, 19.35 y 22.20. Prox.: Primera plana.

★ SUIPACHA. Suip. 442. 392-1195 13, 17 y 21 hs.: Permiso de amor hasta medianoche; 15, 19 y 23 hs. Un hombre llamado caballo. P|18). Sábado trasn.: Busco mi destino.

★ TROCADERO. Lav. 820. 392-1453 13, 15, 17:10, 19.15, 21.15 y 23.15 hs. producción de Carlo Ponti:
JOE y MARGARITO
S|R. 14.45, 16.50, 19, 21 y 23 hs.: Notic. Arg. Sáb. Trasnoche.

ALMAGRO

★ LORIA. Rivadavia 3058. 87-1436. 16.25, 19.50, 23.15 hs.: La Raulito. 14.35, 18.5, 21.30 hs.: Quebracho. (P|m|14).

★ P. DEL CINE. Rivadavia 3636. 812-4818. Cont. 14, 18.15, 22.20 hs.: Rollerball. 16.10, 20.25 hs.: El hombre del revólver de oro. Col. (P|18).

★ ROCA. Rivadavia 3753. 812-1517. Cont. 13.30, 17.45 y 22.20 hs.: Not. y Fanny. 15.50 y 20.20 hs.: La noche americana. (P|m|14).

BELGRANO

★ BELGRANO. Cabildo 2356. Tel. 72-5691. 14.30 hs.: Var. 14.55, 19 23.5 hs.: La venganza de los tiburones. 16.40, 20.45 hs.: Simón el bribón. (P|m|14). Sáb. trasnoche.

★ CABILDO. Cabildo 2347. 73-3852. 17.30, 22.30 hs.: El jugador. 14.40, 19.40 hs.: Como plaga de langosta. Cont. (P|m|18). Sáb. trasnoche.

★ CUMBRE. García del Río 4127. 70-5572. 14.30 18.30, 22.35 hs.: La difunta Correa. 16.30, 20.45 hs.: Super super aventura. Not. S|R.

★ GRAL. BELGRANO. Cabildo 2165. 781-7200. 13.30 18.5, 22.40 hs.: Rollerball. 15.40, 20.20 hs.: 007 y el hombre con el revólver de oro. Not. Arg. (P|m|18).

★ GRAL. PAZ. Cabildo 2702. Tel. 781-1412. Cerrado por reparaciones.

★ GRAN SAVOY. Av. Cabildo 2829. 781-6500. 14.30 18.30, 22.50 hs.: Un hombre llamado caballo. 16.25 y 20.45 hs.: Al Capone el diabólico. 18.15 y 22.35 hs.: Not. Cont. (P|18)

★ LIDO. Cabildo 3241. 701-2996. - 14.30, 18.30, 22.30 hs.: Cinco locos en la guerra. 16.30, 20.45 hs.: Las doce sillas. Sáb. Trasn.: Historia de amor sueco

★ MIGNON. Juram. 2433. 73-3899 Unico día. 14, 16, 18.15, 20.30, 22.45: Nuestros años felices. (P|14|a.) Precios Pop. Mañ.: Balance de un matrimonio joven.

★ RITZ. Cabildo 675. 771-0686. — 15.40, 19.30 y 23.10: El prisionero de la segunda avenida; 13.45, 17.30 y 21.15: El camino del Arco Iris. S|rest. Sáb. trasn.: Woodstock.

★ ROSEDAL. Serrano 2454. Tel. 774-3101. El principito, 16.10, 19.10 y 22.50 hs.: Aventuras del osito panda, dibujos. 15.10 y 20.30 hs.: El festival del dibujo, del Pájaro Carpintero. Cont.

BOEDO

★ CUYO. Boedo 858. 97-6975. Cont 15.50, 19.30 y 23.15 hs.: La diosa virgen. 14.10, 17.30 y 21.15 hs.: Una fuga increible. (P|m|14).

★ EL NILO. Boedo 1063. 97-2984. 15.55, 19.20 y 23 hs.: La venganza de milady. 14.25, 17.45, 21.15 hs.: Sálvese quien pueda. Cont. (P|14).

★ G. SAN JUAN. S. Juan 3246. 97-4293. Zardok, Tumulto, Triángulo erótico. (P|18|a.)

★ LOS ANDES. Boedo 777. 97-4233. Cont. 15.10, 19.10 y 23.10 hs.: La venganza de los tiburones. 16.50 y 20.55 hs.: Simón el bribón. 14.30: Var. (P|m|14).

★ MODERNO. Boedo 937. 97-8601. Los chiflados dan el golpe, Minguito Tinguitella, Los muchachos de mi barrio. S|R.

★ N. PALACE. Av. S. Juan 2461 941-1723. A las 17.30 y 22.30, Peter Fonda en: La fuga del loco y la sucia; 16.10 y 21: Robó, huyó y lo pescaron; 14.30 y 19.20: Una extraña venganza (P|18|a.)

★ NUEVO SELECT. San Juan 2540. 911-5809. — HOY DESCANSO.

COLEGIALES

★ ARGOS. F. Lacroze 3455. 54-0673. 14, 18.15 y 22.45 hs.: Fanny. 16.20, 20.35 hs.: La noche americana. 18, 22.30 hs.: Not. (P|m|14).

★ A. THOMAS. - A. Thomas 841. 54-1999. 14.30, 18.40, 22.40 hs.: La reina africana. 16.30, 20.40 hs.: El papanatas. S|R.

★ ATALAYA. Córdoba 4633. Tel. 773-0700. 14.30 18.35 y 22.40 hs.: El papanatas. 16.35 y 20.20 hs.: La reina africana. S|R. Cont. desde las 14.30 hs.

★ REGIO. Córdoba 6056. 772-3350. Cont. El tirano, Un dólar de gloria S|R.

★ RIALTO. Córdoba 4287. 86-8764. 16, 19.30 y 23 hs.: Virilidad. 14.20, 17.35 y 21.10 hs.: Hagamos el amor en serio. (P|m|18).

FLORES

★ AUD. SAN ROBERTO. Bolivia 667. 612-0084. 13 hs.: Ciclo cinematográfico pedagógico.

★ COLISEO. E. Bonorino 36. Tel. 631-0181. 14.30 18.40 y 22.40 hs.: La venganza de Milady. 16.30 y 20.40 hs.: Harry y Tonto. (P|14). Cont.

★ CONTINENTAL. - Carabobo 945. 631-2218. Cont. desde las 14.30 hs. Una mujer, La Mary. Pl. $ 30. (P|m|18).

★ FENIX. Rivadavia 7802. 612-8858. Cont. 14.40, 18.30 y 22.30 hs.: Not. El prisionero de la segunda avenida. 16.35 y 20.35 hs.: No, con mi mujer no. (P|m|14).

★ FLORES. Rivadavia 6661. Tel. 631-3701. 14.35, 18.50, 23 hs.: La venganza de los tiburones. 16.25 y 20.40 hs.: Simón el bribón. Not. (P|m|14).

★ GRAND PRIX. Gaona 3263. Tel. 59-2551. - 15.45 19.40 y 23.15 hs.: Perfume de mujer. 17.50 y 21.30 hs.: Sexo loco. (P|m|18).

★ G. RIVADAVIA. Rivadavia 8636. 69-1350. Var. Not. 17.40, 20.15 hs.: Papillón. 17.40, 22.45 hs.: El archivo de Odessa. (P|m|14).

★ LOPE DE VEGA. L. de Vega 1714, Esq. A. Jonte. 567-4343. Cont. (P|m|14). 14.40, 18.30 y 22.20 hs.: La venganza de milady. 16.30 y 20.20 hs.: Los ángeles también comen porotos.

★ MORENO. Av. Rivadavia 5050. 90-4303. 14.30 hs.: Var. 15, 18.40 y 22.40 hs.: Perfume de mujer. 16.50, 20.50 hs.: Naiguitas de oro. (P|18). En breve: Rollerball.

★ PUEYRREDON. Rivadavia 6871. 612-0389. Cont. 17.10 y 22.25 hs.: Not. y Fanny 14.40 y 9.55 hs.: El ocaso de los cheyennes. (P|14).

★ R. INDARTE. R. Indarte 44. 612-5500. 14.40, 18.40 y 22.45 hs.: Rollerball. 16.45 y 20.50 hs.: ¿Que pasa, Pussycat? Not. (P|m|18).

★ SAN JOSE. Rivadavia 7350. Tel. 611-5989. Cont. desde las 13 hs. Virilidad, Hagamos el amor en serio. (P|m|18).

★ SAN MARTIN. Rivadavia 7060. 612-5416. 13.30, 17.30, 21.15 hs.: Casablanca. 15.30 19.30, 22.50 hs.: La captura del Pelham 1-2-3. Sábado trasnoche: Balazos en la cama.

LINIERS

★ G. LINIERS. Av. Gral. Paz 47. 653-2266. Rollerball: 14, 18, 22 hs. La captura del Pelham 1-2-3: 16.10, 20.20 hs. (P|m|18).

★ M. FIERRO. Av. Gral. Paz 47. 653-2266. La diosa virgen: 15.35, 19.5, 22.30 hs. La fuga increible: 13.50, 17.20, 20.50 hs.

★ ODEON. Montiel 160. 641-7673. 14.20, 18.35 22.35 hs.: El principito. 16.5, 21.15 hs.: Aventuras del osito panda. Color. 17.5, 20.5 hs.: Festival del dibujo. S|R.

MATADEROS

★ ALBERDI. J. B. Alberdi 6165. 68-0496. 14.30 18.20, 22.35 hs.: La venganza de milady. 16.30 y 20.30: El hombre llave. Color. Cont. (P|14).

★ B. AIRES. Av. del Trabajo 5427. 68-2525. 14.30, 19.30 hs.: Fiebre. 16.10, 21.10 hs.: Fuego. 17.50, 22.50: Furia infernal. (P|m|18).

★ EL PLATA. J. B. Alberdi 5751. 68-1118. Cont. 16.10, 19.40 y 23 hs.: La diosa virgen. 14.30, 17.50 y 21.15: La fuga increible. (P|m|14).

★ LUGANO. Murguiondo 4067. Tel. 601-3457. 15.20 19, 22.50 hs.: Joe y Margarito. 17, 20.45 hs.: Vinieron cuatro a matar a Sartana. Sábado trasnoche: El símbolo del sexo.

PARQUE PATRICIOS

★ P. PODESTA. La Rioja 2153. 91-1355. Ocho vírgenes cazando marido, A la muchacha le gustaba tocar la trompeta; Espía espión. (P|18|a. Sáb. Trasn.

★ RIVAS. La Rioja 2054. 91-1841. 14.25, 19.30 hs.: Puchito campeón. 16.5, 21.55 hs.: Una noche en Casablanca. 17.45, 22.45 hs.: La nutria traviesa. S|R.

★ SAENZ. Av. Sáenz 449. 91-8455. 17.30, 22.20 hs.: Ahora mi nombre es nadie. 20.30 hs.: Cinco locos de fiesta. 14.30 y 19.20 hs.: Ali Babá y los 40 ladrones. Color. Cont. S|R.

SUR

★ CONSTITUCION. B. de Irigoyen 1414. 23-0248. Cont. 14, 18.15 y 22.35 hs.: La diosa virgen. 15.45 y 20.15 hs.: El archivo de Odesa. (P|m|18).

★ DANTE. Alte. Brown 1243. Tel. 21-6484. 14.30, 18.30, 22.30 hs.: Juggernaut. 16.30, 20.30 hs.: Las aventuras de Robin Hood. Not. S|R. Sáb. trasnoche: Amor y Cía.

★ OLAVARRIA Olavarría 656. Tel. 21-0454. 14.30, 19.40 hs.: Fiebre. 16.10, 21.15 hs.: Furia infernal. 18, 23 hs.: El sexo y el amor. (P|18).

VILLA DEL PARQUE

★ PARQUE. Cuenca 3256. 50-4448. Eil palacio del Rock San Francisco; Concierto para Bangladesk, Gimme Shelter.

VILLA DEVOTO

★ ACONCAGUA. Av. Mosconi 3360. 571-5208. 14.30, 18.30, 22.30 hs.: Cinco locos en la guerra. 16.30, 20.45: Dale más duro, Trinità. S|R.

★ DEVOTO. N. York 3130. 50-1443. Los perversos sueños de una rubia; La hora del amor; Confesiones de una azafata sueca; Nadie engaña a una mujer. (P|180 a.)

VILLA URQUIZA

★ EDEN. Bauness 2506. Descalzos en el parque. Entre dos destinos. (P|m|14). Cont.

★ 25 DE MAYO. Triunvirato 4438. 51-1859. Cont. 17.10 y 22.10 hs.: Rollerball. 15 y 20 hs.: 007 y el nombre con el revólver de oro. (P|18). 14.30 hs.: Var.

GRAN BUENOS AIRES

★ V. BALLESTER. - Majestic. - Se me subió la mostaza, Alias Ho.

—Sarmiento. - Al Capone, el diabólico; Cuatro sospechosos.

★ SAN MARTIN. - Ateneo. - Escenas de la vida conyugal, La Betia.

—Gran Plaza. - Al Capone, el diabólico; La fuga del loco y la sucia.

—Moreno. - Operación trueno, El gran escape.

★ CASEROS. - Paramount. - Joe y Margarito, La muerte cabalga sobre la colina.

—Urquiza. - Licencia para matar, El bebé de Rosemary.

★ RAMOS MEJIA. - San Martín. - La venganza de milady, Los cuatro pícaros ladrones.

★ EL PALOMAR - Helios. - El regreso del alto rubio, Una fuga a toda vela.

★ MERLO. - Gran Merlo. - El prisionero de la segunda avenida, La carrera del siglo.

★ MORON. - Morón. - Se me subió la mostaza Alias Ho.

★ S. A. DE PADUA. - Gran Sarmiento. - El papanatas, La reina africana.

★ LANUS - Las Flores - La Pantera Rosa; Amos del espacio.

★ AVELLANEDA. - Colonial. - Carne, Intimidades de una cualquiera, La burrerita de Ipacaraí.

—Gral. Roca - Ahora mi nombre es Nadie; Aventura de un bribón; Su último asalto.

—Maipú. - Rollerball, Un asalto genial.

—Mitre. - La venganza de los tiburones, Simon el bribón.

—Pte. Avellaneda. - Licencia para matar, Testimonio mortal.

—San Martín. - La diosa virgen, El archivo de Odessa.

—Pueyrredón (Wilde) - La fuga increible, La diosa virgen.

ULTIMA HORA, diario de la mañana, tarde y noche. Registro de la Propiedad Intelectual Nº 1.277.046. Dirección, redacción, administración y talleres: Azopardo y Garay. T.E. 30-0181 al 84 y 30-7811 al 13. Director general: Delfor F. E. Otero

SU DESTINO MAÑANA

ACUARIO
(21 de enero al 20 de febrero)

Asunto de trabajo reclama su atención, no deje nada librado al azar. En amor, buenos momentos. Evite el juego.

GEMINIS
(23 de mayo al 21 de junio)

Apoyo de persona de experiencia para llevar a cabo tareas. En amor, no dé importancia a un desencuentro.

LIBRA
(23 de setiembre al 22 de octubre)

Active planes de trabajo, de usted depende el éxito. En amor, importante encuentro. Se confirma plan personal.

PISCIS
(21 de febrero (al 20 de marzo)

Noticia lo pone en vías de nuevos planes de trabajo. En amor, es el momento de tomar una decisión.

CANCER
(22 de junio al 21 de julio)

Se aclara situación difícil en su trabajo. En amor, se confirma una buena suposición. Colabore con familiar.

ESCORPIO
(23 de octubre al 21 de noviembre)

Buena predisposición de ánimo para sus tareas. En amor, no dé importancia a una discusión. Alegría con amigos.

ARIES
(21 de marzo al 20 de abril)

Satisfacciones en su trabajo, sus méritos son reconocidos. En amor, nada nuevo. Se aclara situación en el hogar.

LEO
(22 de julio al 21 de agosto)

Prudencia ante cambios en su trabajo, mantenga sus opiniones. En amor, no hay nada que temer. Salud buena.

SAGITARIO
(22 de noviembre al 21 de diciembre)

Altibajos en su trabajo, mantenga todo al día. En amor, no existen motivos para dudar. Buen momento en casa.

TAURO
(21 de abril al 22 de mayo)

Buen día en su trabajo, se adelantan tareas. En amor, encuentro esperado. Se aleja preocupación por la salud.

VIRGO
(22 de agosto al 22 de setiembre)

Colaboración de compañeros en planes de trabajo. En el amor, noticia o encuentro esperado. No olvide a amigos.

CAPRICORNIO
(22 de diciembre al 20 de enero)

Se aclara situación difícil en su trabajo. En amor, armonía y comprensión. Colabore con familiares, confían.

CENTENARIO DE AUTOR TRUCULENTO

LONDRES, 3 (ANSA). — Se recuerda en Inglaterra —su país de origen— el centenario del nacimiento de Edgar Wallace, autor de gran número de novelas policiales, a través de las cuales conoció la fama y el dinero.

El autor de tantos "thrillers" no llegó a conquistar prestigio por los métodos tradicionales de la sociedad inglesa, en los que pertenecer a una familia acomodada simplifica las cosas. La vida de este escritor, que pasó antes por una gran variedad de oficios, fue en verdad dura.

Hijo de una actriz de baja categoría, que apenas ganaba para sobrevivir, su madre le puso el nombre de quien lo había engendrado, Richard Horatio Edgard, y agregó como apellido Wallace. El amante la abandonaría al poco tiempo, para casarse con una joven que no había cumplido aún veinte años. "Polly" —tal el apodo de la madre— tenía 30 años; entregó al niño a una familia de pescadores para que lo criaran. Pagaba en compensación unos escasos chelines a la semana y, luego de unos meses, la familia siguió criándolo porque se había encariñado con él.

SU SUERTE ESTA ECHADA

♢ B	♠ A	♢ U	♡ D	♣ E	♢ E	♠ S	♣ R	♢ N	♡ I	♠ I	♣ A
♣ D	♡ A	♣ E	♡ D	♠ S	♣ P	♡ E	♣ R	♠ I	♡ S	♠ V	♣ O
♡ O	♣ S	♢ A	♠ A	♢ I	♣ P	♢ N	♡ R	♣ E	♢ I	♡ P	♠ L
♣ R	♡ R	♠ E	♢ C	♠ L	♡ E	♢ I	♠ A	♢ A	♠ P	♡ S	♣ I
♡ A	♣ D	♢ T	♡ S	♠ E	♢ I	♠ N	♢ V	♣ A	♢ A	♣ D	♠ A

En estos 60 naipes se encuentra encerrado un mensaje para usted. Acaso se trata de un augurio o de una advertencia que no deberá desestimar. Para dar con el mensaje que corresponda al lector éste debe proceder de la siguiente manera: si su nacimiento se ha registrado entre los días 5 y 11 (no importa el mes) elegirá PICAS; si se ha producido entre los días 12 y 19, TREBOL; si lo fue entre los días 20 y 27, DIAMANTE, y finalmente, si su advenimiento al mundo aconteció entre los días 28 y 4, su palo será CORAZONES. Una por su orden leyéndolas de izquierda a derecha, las letras que llevan las cartas correspondientes a la fecha en que nació y escríbalas. Así obtendrá el mensaje requerido.

OPERACION RETORNO: MIRTHA CON ALCON

- **FESTIVALITO EN CARLOS PAZ**
- **BREDESTON SE NIEGA A MARPLA**
- **LA RINALDI A EUROPA**
- **A. MARTIN AHORA CAMBIO**
- **JUAN EDUARDO A LA PALESTRA**

A la chita callando emprendió viaje, semanas atrás, rumbo a París **el exigente** productor, director, traductor Daniel Tinayre. En su país natal, don Daniel visitó a su hija, Marcela T. de Del Viale del Carril, radicada en la Ciudad Luz **desde setiembre de 1973** en que contrajera nupcias. Asimismo, don Tinayre aprovechó su estada **para entablar conversaciones con productores galos con el fin de incentivarlos para filmar una coproducción con Argentina.** La misma será dirigida por él y con su consorte **(desde julio de 1946)** Mirtha Legrand, **la Chiquita,** y Alfredo Alcón, **el indeciso, en los planos centrales.** Doña Mirtha reaparecería **tras larga ausencia (1964) en la pantalla grande** y rechazaría la vista dirgida por David José Kohon de la cual **primiciamos** oportunamente. En cuanto **al apodado** don Freddy (o sea don Alcón) **no se iría a México** para filmar ésta y otra al lado de Graciela Borges, **la bienuda.** Ambos filmes, empero, **no tienen fecha de comienzo.** ¡Plaf!

Paseo a la Villa

Del 12 al 15 se realizará un paseo a Villa Carlos Paz (Córdoba) con el fin de abrir la temporada de verano. Por tal motivo viajarán a la docta (en tren) varios faranduleros cuya lista se está armando (Elsa Daniel, **la eterna ninfa;** Cristina Alberó, **la que ayer mintió;** Marta Albertini, **la mala que no quiere serlo, y otros**). Se espera poder otorgar los premios "Bamba", (siempre se dieron a mitad de año) aprovechando la ocasión. No obstante, la entrega chocaría con la fiesta de fin de año de APTRA (se hará el mismo día 15), por lo cual dichos galardones están siendo motivo de dudas. ¡Cling!

Airecillos Cordobeses

No eligió Marpla sino Córdoba y lugares circunvecinos el edulcorado Guillermo Bredeston, **el entrerriano.** Con su consorte, Nora Cárpena, **la quilmeña,** y Silvina Rada, **la cándida,** representarán "La voz de la tórtola", vieja comedia de John Van Druten estrenada en Baires **en 1944** por Aída Luz, Esteban Serrador y Juana Sujo. Algunos opinan que el galancete, cabeza de compañía, **debió haberse "jugado" en la Feliz.**

La Musa a Europa

Tras de terminar (el domingo) su auspiciosa temporada 75, Susana Rinaldi, **la musa tangolera, rechazó toda propuesta** para instalarse en Marpla. Aunque la citada canoraactriz no lo diga se **tiene entendido que emprenderá un viaje vía Europa** con el fin de gozar de un merecido descanso. Aunque eso sea una manera de decir...

Ahora es Responsable

Pese a que tienen que debutar el 19 de este mes, **recién el 17 se encontrará todo el equipo** de "Aquí hay gato encerrado" en Marpla. Acaece que la mayoría deberá terminar sus conchabos televisivos del año. Por ende, tendrán que grabar hasta ese entonces. El **más responsable** del grupo parece ser Alberto Martín, **el apaciguado.** El matrimonio y su reciente cuan íntima paternidad **le han hecho sentar cabeza** (era un tanto díscolo siendo soltero). Además, don **Luis Difeo,** tal su verdadero apelativo, se juega una carta brava, ya que debe proteger a sus acciones para que se mantengan firmes en el candelero. **¡Crash!**

Romanticón en Video

Vuelve a la palestra el nombre de Juan Eduardo, **el ex duplero.** Tras de sacar nuevos temas, ahora irrumpe en el video. Lo veremos el viernes en "Querida... una historia de amor" **(escenificará sus canciones).** Lo acompañarán Claudia Cárpena, **la floja,** y Julio César Barton, **el impostado,** en los relatos. La cosa será por el canal palermitano que hace tiempo viene promocionando a don Eduardo caminando solitariamente por modernos puentes.

Qué Osados

En el interior de un rodado de marca femenina se detectó a una pareja de faranduleros haciéndose atrevidamente el amor. Los citados ambulaban por la ruta Panamericana y ninguno de los dos manejaba el carro. Semejante demostración de frenesí y (casi) a la vista del público llamó vivamente la atención para los que se enteraron del episodio. ¡Plaf!

Puente Marplanauta

Solo en Marpla representará Alfredo Alcón, **el indeciso,** "Panorama desde el puente". El papel que tan estupendamente personificara **—en 1956 y 1957 y, más tarde, en 1963—** Pedro López Lagar será ahora revivido por don Alcón. Dicho actor se opone a ofrecerla en Baires. José Slavin, aparte productor, Aldo Barbero y un chico nuevo que trabajó en "La cocina" secundarán al astro tan bien ubicado. ¡Clong!

La Gran Ilusión

Ricardo Passano, **el langa soñado por las chiquilinas de los años 40,** presentará —con gran ilusión— pasado mañana en el club Argentino, de Castelar, a beneficio de la sociedad de fomento de la zona su nuevo "Festiteatro 75". ¡Albricias!

Reclamo

La Asociación de Actores **reclama a** Canal 13 el pago de los "cachets" de los artistas intervinientes en la entrega de los galardones "Martín Fierro", televisada en julio de este año. Esto **causó sorpresa** a la videoemisora desde el momento en que **lo contaban como un acto carente de dichos pagos. ¿Arreglarán el asunto?**

El Viejo "Codito de Oro"

Un viejo personaje, clave en la carrera de Enrique Muiño, **el patriarca,** fue el de Orestes Figlioli, o sea "El Viejo Hucha". La hizo en el tablado y, **en 1942,** la llevó al biógrafo, iniciando las actividades del glorioso sello de las tres A. Hoy vuelve ese rol, encarnado por Javier Portales, **el rosarino,** y en una emisión de "Teatro para sonreír". **Algo para recordar.**

Cotización

Cuando se hizo la reunión en el mercado Spinetto de la novela de Jorge Montes, **el gallego,** "Jeringa", le ofrecieron **25 millones** por la versión para el cine. Este **los rechazó.** Leonardo Favio, **el turco,** le ofertó **75 palos.** Y don Montes contestó que **le costó cuatro años redactarlo y no podía venderlo así nomás.**

La novela está relatada en lunfardo, con un lenguaje muy porteño, sobre las andanzas de un clásico "picaflor". Recuerda, sin parecerse, al estilo de "Naranja mecánica", escrita en un "argot" especial. Se verá la cotización que apetezca al autor. ¡A ofertar, señores!

EJERCITE SU MENTE

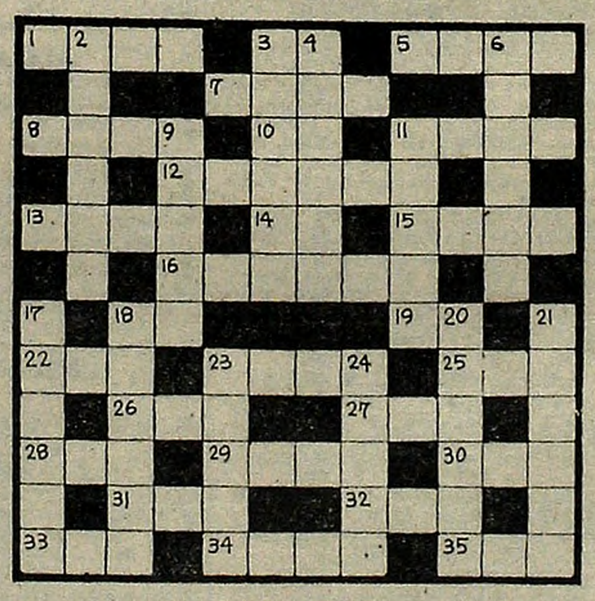

Horizontales

1) Sentimiento que inclina el ánimo hacia lo que le place. 3) Nota musical. 5) Dios griego del amor. 7) Manto largo, suelto y sin mangas. 8) Labrar la tierra. 10) Infusión aromática. 11) Dios de la mitología escandinava. 12) Dar asilo. 13) Planta umbelífera aromática. 14) Nombre de una consonante. 15) Buey sagrado entre los egipcios. 16) Hacer masa. 18) Terminación verbal. 19) Antigua moneda romana. 22) Tercer hijo de Adán y Eva. 23) Depósito subterráneo donde se guardan granos. 25) Muy distraída. 26) Hija de Cadmo y Armonía. 27) Exactamente divisible por dos. 28) Licor alcohólico. 29) Instrumento musical de cuerdas. 30) E larga del alfabeto griego. 31) Dios entre los mahometanos. 32) Perro. 33) Hermana religiosa. 34) Orden establecido por las ceremonias de una religión. 35) Dueña, señora.

Verticales

2) De color castaño oscuro. 3) Cansancio causado por el trabajo. 4) El más ilustre de los pintores griegos. 6) Dejar de hacer. 9) Igualar con el rasero. 11) Rezará. 17) Harás servir para algo. 18) Acertar. 20) Ninfa marina. 21) Cortará por el pie masas de árboles. 23) Terreno edificado o donde se ha de edificar. 24) Dícese de lo que no es transparente.

O	R	O		O	P	A		N	U	D	O
		T	U		A	V	O		T	O	R
I	L	O			N	A	S	A			
	I		A	D	O	L	E	C	E	R	A
A	T	I	N	A	R	A		A		U	
	E		A	D	A	N			O	D	A
O	R	A	D		M		C	U		A	
J	A	D	E		A		O	S	O		A
A				A	S	O	M	A	R	A	N
L	E	L	O	S			I		A		C
E		A		A	R	A	D		T		H
S	A	R	A			L	A	D	E	R	A

(Solución del problema anterior)

EL CANTANTE CARIOCA JORGE BEN LOGRA GRAN SUCESO EN MEXICO

CIUDAD DE MEXICO, 3 (ANSA). — Jorge Ben, músico y compositor brasileño, debutó en esta capital con gran éxito de crítica y público. Se presentó con su guitarra y el cuarteto de músicos cariocas, brindando una audición del ritmo preciosista del Brasil. Este compositor que, gracias a su talento, logró actuar en escenarios de gran renombre, como el teatro Olympia de París, escribe generalmente canciones con temas de tipo social, pero también interpreta el género romántico, con melodías de amor dedicadas a una mujer llamada Teresa.

Su madre le regaló una guitarra cuando hacía el servicio militar obligatorio, entre los 18 y los 19 años de edad. En ese entonces lo mismo alternaba el rock, el jazz y la bossa nova. De pronto, se vio enfrentado con un contrato para hacer discos comerciales. Todo fue tan rápido que, en menos de 48 horas, tenía un long-play grabado. Fue un éxito: cien mil ejemplares de venta inicial en menos de un mes.

En sus recorridos están los conciertos que ofreció en numerosas universidades de los Estados Unidos, a lo largo de siete meses. También es conocido en Japón y "un poco menos —según ha declarado— en América latina".

Hogareño, aficionado al fútbol, casado, considerado uno de los "tres grandes de la canción en Brasil", ama a los perros de todas las razas y tamaños.

REALIZAN PRIMER CONGRESO DE LITERATURA POLICIAL EN LONDRES

LONDRES, 3 (ANSA). — Se realizó en Londres el Primer Congreso Internacional de Autores, Editores, Críticos y Agentes Literarios de Libros Policiales, con la participación de diez países.

Con esta "Internacional policial" o como los mismos participantes quisieron denominarlo "Congreso de los killer" (de los matadores), cayó quizás el último baluarte de la narrativa tradicional frente al asalto de la moderna industria editorial y las férreas leyes de la publciidad.

Hasta ahora la novela policial había sido siempre una palestra donde todos podían competir, donde no hacía falta ser verdaderos profesinales, donde los oficios más disparatados permitían a un escritor de los domingos dedicarse a su hobby preferido. Pero ahora, como se ha decidido realizar congresos regulares y periódicos de la especialidad —el próximo se hará en Nueva York dentro de 2 años— es probable que también los autores policiales entren a formar una categoría profesional, con sus normas y reglas. En el congreso —el primero de este tipo— se habló realmente de normas, de gustos del público, de especializaciones. Londres se eligió como homenaje, en razón de haber sido Inglaterra el país donde nació este género literario. Además, muchos policiales siguen ambientándose en Londres. Una de las organizadoras del Congreso fue Penelope Wallace, hija del famoso Edgard Wallace y escritora ella también.